1A SECCION 1

El DIARIO DE LA MARINA es el periódico más antiguo de Cuba. Fué fundado en el año mil ochocientos treinta y dos.

SERVICIOS ESPECIALES DE ESPAÑA

DIARIO DE LA MARINA

SERVICIO DE ASSOCIATED PRESS. Esta queda autorizada para usar nuestro servicio y noticias de información.

HILO DIRECTO CON NUEVA YORK

1A SECCION 1

AÑO CIENTO TRES.—NUM. 156 | ACOGIDO A LA FRANQUICIA POSTAL | LA HABANA, MARTES, 2 DE JULIO DE 1935.—LA VISITACION DE NUESTRA SEÑORA | TIEMPO PARA HOY: BUENO, CON TURBONADAS. | PRECIO: 5 CENTAVOS

HEMEROTECA MUNICIPAL ENTRADA 18 JUL. 1935 HABANA

PODRAN REGRESAR LIBREMENTE A LA NACION AZTECA LOS EXILADOS POLITICOS Y RELIGIOSOS

Piden algunas Secretarías créditos adicionales al presupuesto

(COLUMNAS CUATRO Y CINCO)

CUATRO PERSONAS RESULTARON HERIDAS DE GRAVEDAD AL CHOCAR UN AUTO DE ALQUILER CON OTRO DE TURISTAS EN EL COUNTRY CLUB

Un patinazo fué el causante del grave accidente

Ninguno de los turistas sufrió el menor daño. Se acusa a los dos chauffeurs

MARIANAO, julio 1. DIARIO. En las últimas horas de la tarde, procedentes de Arroyo Arenas, se dirigían hacia la Playa de Marianao 21 máquinas conduciendo turistas. En los momentos en que esos vehículos llegaban a la Avenida Quinta y Ferrocarril, en donde existe una carretera que conduce a la Playa de Jaimanitas, un auto con varias personas y que iba en dirección contraria, al llegar a la bifurcación de las dos Avenidas próximas al Lago del Country Club, dió un patinazo debido a la lluvia, estrellándose contra una de las máquinas del cordón, destrozándose y resultando heridos de gravedad sus ocupantes.

DETENIDO UNO DE LOS CHAUFFEURS

El vigilante de la Policía Nacional número 71, de la Sección de Tránsito, Luis Rodríguez Gómez, que viajaba en un ómnibus en dirección a la Playa de Jaimanitas, presenció el accidente, procediendo a la detención del chauffeur Raimundo Alvarez Ramos, natural de Santiago de Cuba, de 25 años, vecino de Oficios 78, Habana, presentándolo ante el Oficial de guardia en la Jefatura de Policía Allí declaró que manejaba una de las máquinas que habían ido con turistas a Arroyo Arenas, la cual regresaba para la capital, pasando antes por la Playa de Marianao; que el pavimento se encontraba mojado, debido a la lluvia, y que, procedente de Jaimanitas, venía el auto A N 602, conduciendo varias mujeres, el cual salió con mucha velocidad a la curva para entrar en la Avenida Quinta, dando un patinazo y chocando con su auto C M 471, destrozándose y causándole lesiones a los pasajeros que traía el auto A N 602. Estimaba que el chauffeur iba entretenido con los pasajeros y que parecía haber ingerido bebidas alcohólicas.

Cree que éste fué el responsable del choque. Agregó que su automóvil sufrió muy pocas averías y que ninguno de los ciudadanos americanos que llevaba recibió lesiones. El sargento Rolando Prieto le señaló 100 pesos de fianza, que no pudo prestar, ingresando en el vivac.

CONDUCIDOS AL HOSPITAL MILITAR LOS HERIDOS

El vigilante 1214, Inocencio Vega, de la Sección de Tránsito, condujo al Hospital Militar de Columbia a los heridos, que fueron asistidos por el Oficial médico Juan Moes. Se nombran Julia Díaz Rodríguez, natural de Consolación del Sur, de 22 años, vecina de Infanta 5, en la Habana. Presentaba una herida contusa en la región maseteriana, con fractura del maxilar inferior, otra herida en el tercio medio del borde anterior de la pierna izquierda, siendo trasladada al Hospital Calixto García; Julio Domínguez Saavedra, natural de Güines, de 32 años, vecino de O'Reilly 26, presentaba una herida contusa en la región mentoniana; Sonia Pérez Ramos, natural de Santiago de Cuba, de 21 años, residente en Infanta 5, Habana, presentaba una herida contusa en la cara externa del tercio superior del brazo izquierdo, y Roar Beigsoa, natural de Noruega, vecino de 25 No. 428, en el Vedado, con una herida contusa en la región mentoniana, de carácter grave.

ACTUA LA POLICIA DE MARIANAO

El sargento Prieto Solís se constituyó en el Hospital, levantado acta, tomándole declaración a los lesionados, los que acusan al chauffeur que conducía a los turistas. El auto 602 en que viajaban los lesionados iba manejado por Domínguez Saavedra.

HACEN RESPONSABLES A LOS DOS CHAUFFEURS

El vigilante Luis Rodríguez Gómez, que presenció el choque, acusa como responsable a los dos chauffeurs.—**A. Martínez**, Corresponsal.

La delegación de cafetaleros para la Habana

Van en cuatro ómnibus y son unos 200. Visten guayabera y llevan polainas casi todos

SANTIAGO DE CUBA, julio 1. DIARIO, Habana.—En cuatro ómnibus partieron rumbo a la Habana las comisiones de caficultores de 24 términos de la provincia, los que representan al Block Agrícola de Oriente y se disponen a conminar al Gobienro para la aprobación de la Ley Cafetalera.

Dichos caficultores asciendan a 200, y van trajeados en su mayoría con polainas y guayabera.—**García**, Corresponsal.

Lea AVANCE todas las tardes. Dirigido por José I. Rivero.

¿La Habana, émula de Macao?

EN estos días se ha publicado que se trata de modificar o reformar la Ley del Turismo para facilitar las libres actividades del juego en toda la República.

Hemos leído varias veces la noticia, y realmente al principio nos pareció una broma. Pero la insistencia del rumor y ciertos datos posteriores que hemos adquirido nos permiten asegurar que, positivamente, algo se intenta en esta materia, y en una forma que puede constituir un grave error en perjuicio de la buena Administración y de las rectas intenciones que indudablemente tienen, en cuanto a la moral y el bien público, el Presidente Mendieta y su enérgico Secretario de Gobernación, Dr. Maximiliano Smith.

La Ley del Turismo lleva de implantada cerca de 18 años, y cuatro Presidentes y cuatro Gobiernos la han respetado, y a ninguno se le ha ocurrido modificarla para dar libre expansión al juego, convirtiéndolo en industria nacional.

En todas las épocas ha habido quienes, mediante procedimientos más o menos lícitos, han intentado que el Gobierno y las Autoridades modifiquen la Ley del Turismo, no para elevarla y hacerla, por restringida, más perfecta, sino para abrir la mano y eliminar todas las dificultades legales y soslayar las contribuciones que dicha Ley impone a los espectáculos públicos en donde hay juegos de habilidad, fuerza, destreza o suerte.

Como ejemplo palpable, puede señalarse el hecho de que, en las postrimerías del Gobierno de Machado, en una de esas sesiones por sorpresa que celebraba la Cámara de Representantes con un falso quorum, salieron aprobadas como 300 leyes que nunca fueron leídas en el hemiciclo. Entre esas leyes se encontraba una modificación a la Ley del Turismo, dando amplitud al juego y a todas sus consecuencias.

El Senado de la República, al recibir esas leyes, se contentó con mandarlas a archivar; pero en lo tocante a la relativa al juego acordó desecharla **por unanimidad**, a propuesta del senador Alberto Barreras, e hizo constar que no la tomaba en consideración.

La Ley del Turismo reglamenta restrictivamente esa clase de espectáculos y somete a ciertas condiciones y subastas el otorgamiento de concesiones; y, además, fija fuertes contribuciones a los que intenten establecerlos. Es una Ley conservadora, que ha dado relativos resultados y que, con el concurso de la nueva Comisión del Turismo, puede tener mejor desarrollo.

No parece natural que un Gobierno Provisional de facto, cuando ha convocado a elecciones para dentro de cinco meses y cuando se va a constituir el Congreso por elección directa del pueblo, abandone sus problemas de orden público, restauración económica y reglamentación y preparación de las próximas e importantísimas elecciones, para entrar a reformar una reglamentación tan difícil como la del juego, con una precipitación inexplicable e incomprensible. ¿Qué razón justifica esa prisa en asunto que no tiene urgencia ninguna?

En la actualidad, el turismo en Cuba está reducido al 10% de lo que era. Con las mismas instituciones y leyes que hay actualmente, llegó a alcanzar algunas veces un promedio de 180.000 visitantes al año. No es, pues, un problema de Ley del Turismo, sino un problema de paz, orden y propaganda de Cuba en el extranjero. A eso tiende una nueva y notable organización turística, que en días pasados celebró una importante fiesta.

Por otra parte, la ciudad de la Habana acaba de pasar por una ola de criminalidad, en donde las fuerzas sociales de mala clase están derivando hacia el robo, el secuestro, la estafa y el asesinato. Se trata, pues, de una ciudad en que, lejos de estimular las bajas pasiones, debe procurarse calmarlas, evitando todo aquello que tienda a aumentar el desorden moral y colectivo.

Sería extraño que se publicara en el extranjero que el Gobierno de Mendieta había acordado dar libertad al juego y amplitud a toda clase de empresas de esta naturaleza, abandonando los términos de la Ley vigente, para pasar francamente a convertir en Industria Nacional del Gobierno los problemas de explotación de un vicio tan nefasto.

Se ha dicho, sin que nosotros participemos en forma absoluta de ese criterio, que la moral es una cuestión de límite. Todas las cosas, dentro de cierto límite, son morales; y todas las cosas, cuando pierden la sensación del límite y se extienden hasta la generalización, son inmorales. Eso, lo mismo se puede aplicar al juego, que al apetito, que al reposo, que a cualquier otro orden de actividad personal o social. Por eso las naciones que reglamentan el juego, lo hacen con restricciones muy severas y limitándolo a ciertos campos de acción, y haciendo casi imposible el juego a los pobres y a la clase media, y facilitándolo sólo a los ricos y a los visitantes extranjeros.

Item más: no vemos qué tenga que ver con el Turismo el que se aumente la mala reputación de la Habana haciendo creer por el extranjero que en esta ciudad el juego es libre y, por consecuencia, que el pueblo, en todas sus clases sociales —pobre, mediana y rica—, tiene libre acceso a esa actividad, que excita tanto las pasiones y que, inmoderada, lleva verdaderamente al desastre.

¡Valiente manera sería ésta de propagar y aumentar la atracción y buena fama de nuestro país! La única ciudad del mundo en que el juego tiene amplia libertad es la extraña y obscura ciudad de Macao, perteneciente a los portugueses y situada en la costa de China, que, no teniendo otro medio de vivir y estando escondida en una apartada región del mundo, vive de la industria del juego, que celebra en innumerables tugurios y establecimientos dedicados a explotar a los chinos.

Por otra parte, el Gobierno de la República tiene un fuerte ingreso de varios millones de pesos, por medio de un impuesto indirecto que es la Lotería Nacional. Parece natural que el Gobierno, bien como defiende el impuesto del 1% y todos los demás con que hoy se grava al contribuyente, defienda con el mismo calor el impuesto de la Lotería, que representa varios millones de pesos, bien administrado. ¿Cómo se explica que el Gobierno dicte disposiciones que tiendan a disminuir los ingresos de la Lotería o a hacer destruir totalmente esa renta, sin beneficio ninguno para el Estado?

Desde el momento en que el Gobierno favorece y amplía los permisos de juegos de azar, abre un cauce a las pasiones y desórdenes y una incalculable brecha a las rentas públicas; y no creemos que un Gobierno de la capacidad moral del de Mendieta, ni un Secretario de Gobernación de la seriedad de Maximiliano Smith asuman esa responsabilidad ante el porvenir y ante la Historia.

Tenemos la seguridad de que ni el Presidente Mendieta ni el Secretario de Gobernación Smith darán calor a ninguna iniciativa, de precipitadas modificaciones legislativas importantes, y que sabrán dejar ciertas cuestiones de índole, tan delicada como esa, al estudio del Congreso Nacional próximo a reunirse, y al examen, también, de las corporaciones encargadas del Turismo, que deben ser oídas en toda manifestación que pueda afectar el prestigio de la Habana y de Cuba como centro de turismo.

A LOS 27 DIAS, 5 HORAS Y 34 MTS. DE HABER ASCENDIDO EN EL "OLE MISS" BATIERON LOS HERMANOS FRED Y AL KEY LOS "RECORDS" DE DURACION

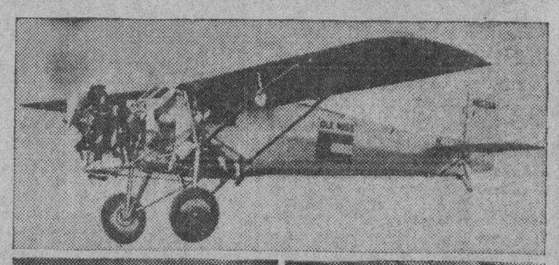

Los hermanos Key, de Meridian, Mississippi, lograron su propósito de batir el record mundial de estabilidad en el aire, donde permanecieron 27 días y 5 horas con su «Ole Miss». Ofrecemos distintos aspectos de los ases norteamericanos a propósito de su hazaña. Arriba, a la izquierda, está la citada nave como se la vió cuando plácidamente conquistaba el record aludido, con lo que se le puede llamar, sin eufemismo «Señora de los Aires». Abajo, a la izquierda, están los felices hermanos Key, Alfredo y Federico, el primero razonando sobre su éxito y el segundo sonriendo plácidamente, después de alcanzar la victoria. Y a la derecha se ve a las dos bellas esposas de los hermanos, cuando preparaban a sus muchachos los alimentos que les enviaban, de cuando en cuando, por medio de otra nave, que se acercaba a la «Ole Miss» con las debidas precauciones.

MERIDIAN, Mississippi, julio 1. (AP).—Fred y Al Key aterrizaron con su monoplano «Ole Miss» a las 6 de la tarde de hoy, hora central, después de haber batido todos los records de duración existentes, con una permanencia de casi un mes en el aire.

Diez mil personas que se hallaban en el aeródromo enronquecieron vitoreando a los pilotos, que realizaron un perfecto aterrizaje en el campo a los 27 días, 5 horas y 34 minutos de haber comenzado el vuelo el 4 de junio.

El público corrió hacia el avión y sacó a los aviadores de la cabina, siendo más tarde recibidos con abrazos por parte de sus esposas y de sus hijos.

«Ha sido una lucha bastante fuerte», dijo Fred.

«Les digo que no ha sido una broma; pero ahora nos sentimos felices», agregó Al.

J. I. Sellers, Gobernador de la Asociación Aeronáutica Nacional para Mississippi, que ha estado dirigiendo el vuelo, inmediatamente telegrafió a la Asociación de Washington, informándole que se había establecido un nuevo record.

«Al y Fred descendieron voluntariamente a las 6:06, estableciendo un nuevo record mundial de duración de 653 horas y 34 minutos», telegrafió Sellers. «Los pilotos y el equipo se hallan en buenas condiciones».

Sellers, que fué la primera persona que se acercó al avión, se hizo cargo inmediatamente del barógrafo, instrumento que acusa las altitudes máxima y mínima, y dijo que estaba en perfectas condiciones.

Los hermanos se habían cambiado de ropa y se hallaban completamente afeitados cuando salieron del aparato, pero no pudieron desprenderse de la abundante cabellera que les creció durante su «residencia» de casi un mes en el cielo.

Tenían los ojos inyectados de sangre y enrojecidos los rostros, lo que revela que han tenido que realizar grandes esfuerzos. Desde el aeródromo se trasladaron a un hotel para consagrarse al sueño.

El record oficial de vuelo sostenido, fué establecido por John y Kenneth Hunter en Chicago en 1930 y consistía en 553 horas, 44 minutos y 30 segundos.

El record extraoficial de 647 horas y 28 minutos establecido en 1930 por Dale Jackson y Forest O'Brine, en St. Louis, fué superado a las doce y un minuto de hoy.

CINCO HERIDOS EN UN ESPECTACULAR VUELCO.

CRUCES, julio 1. DIARIO Habana. En la carretera de Cienfuegos, a Santa Iara, en la curva a la entrada de Cruces ocurrió un espectacular vuelco del auto Chevrolet 446, registrándose cinco heridos, dos de ellos de gravedad. Los heridos graves se nombran Virgilio Martínez, d Lajas, y Luis Abreu, chofer. Leves, Flores Crespo, Gilberto Céspedes y Felipe Amado García. Han sido conducidos a Cienfuegos y Santa Clara. —HERNANDEZ BLANES. Corresponsal.

En una finca cercana a la Perla del Sur encontraron un saco que contenía 14 bombas de dinamita

Han aparecido excavaciones que se supone destinadas a ocultar stocks de armamentos

CIENFUEGOS, julio 1. DIARIO Habana.—En una ceja de monte, a medio kilómetro de la costa, en el barrio Guanaroca, de este Término, fueron ocupadas en la tarde de hoy catorce potentes bombas con niples de cuatro por quince pulgadas. Junto a las mismas se halló un saco conteniendo más de un millar de fulminantes, mechas y alambres.

Prestaron este servicio el capitán de la Policía Julio García Ojeda; el sargento del Ejército Felipe Mirabal; el sargento de la Policía Agustín Nodal y los policías especiales José Cortés y Humberto Menéndez, quienes, atendiendo a confidencias recibidas, se trasladaron por mar a dicho lugar.

Hemos podido informarnos de que cerca de la finca «Guanaroca» residía Lisardo Fernández León, que se encuentra en Presidio cumpliendo condena por homicidio; sábase que dicho individuo se dedicó a practicar el terrorismo.

El aspecto de las bombas hace suponer que no hace mucho tiempo que fueron llevadas a ese lugar.

También dichos agentes de la autoridad hallaron varias excavaciones, en las que se supone fueron enterradas armas, y cerca de las mismas baquetas de fusil.—**Obdulio**, Corresponsal.

SEXTA LISTA

de donantes para la adquisición de camas con destino a las huerfanitas del Asilo «San Vicente de Paúl»

	Camas
Mayita Solaún (alumna del Sagrado Corazón)	2
Una devota de San Antonio	1
Luis Arturo Cuadrado	1
Margarita Párraga	1
María G. de la Vega de Alvarez	1
En efectivo	
Un devoto de San Antonio	....
Familia Catalá	5.00
Rosa Morales	5.00
La niña Silvia	5.00
Silvia Alonso	1.00

Algunos Secretarios solicitarán varios créditos adicionales para atender mejor sus departamentos

Este asunto es posible que se plantee en el Consejo de esta tarde. Se cree que una buena parte de dichas peticiones será atendida. Las Conferencias secretariles

IMPRESIONES recogidas anoche por los repórters en diversos centros oficiales informaron que, en el Consejo ordinario de esta tarde, algunos Secretarios propondrán la aprobación de créditos adicionales con que cubrir servicios que han quedado indotados por virtud de reajustes verificados en sus respectivos Departamentos con motivo de los nuevos Presupuestos Generales.

Se estima que esos Secretarios impondrán al Consejo de la necesidad de que se consigne en su favor recursos económicos que les permitan reponer aquellos empleados que a causa de los Presupuestos han sido cesanteados y que son indispensables, sin embargo, para cooperar al mejor desenvolvimiento y eficacia de la administración pública.

Todos los Secretarios han querido contribuir a la estructuración de una Ley de Gastos dentro de una línea estrictamente económica con objeto de que los ingresos superen con mucho a los egresos y resulte posible conseguir el mayor superávit; pero—según noticias de los centros oficiales—se está viendo en la práctica que son insuficientes a muchas Secretarías los créditos que les han sido asignados en los Presupuestos, razón por la cual requieren otros más.

Este asunto, como se dice al principio, será llevado al Consejo de esta tarde y discutido ampliamente con posibilidades de éxito aun cuando no inmediato para los peticionarios.

A lo que parece, existe en el Gobierno interés en prestarle atención a las demandas de los Secretarios quejosos y remediar discretamente las necesidades perentorias de sus Departamentos.

Se tiene entendido también que en la propia sesión será discutida la Ley de Probidad, así como la consignación para el Palacio de Comunicaciones, el precio de la leche y la liquidación de las causas pendientes en los Tribunales de Sanciones.

CONFERENCIAS DE SECRETARIOS

Los observadores de Palacio han ofrecido a los repórters la impresión de que la visita de la casi totalidad de los miembros del Gabinete al Presidente, ayer, está relacionada con la cuestión de que se habla en el comienzo de esta información.

Afírmase que casi todas las conversaciones giraron sobre los Presupuestos.

OBSEQUIE A SU HIJO CON LOS MUÑECOS DEL "DIARIO"

Sea buen padre, complazca a su hijo.

Es natural que deseerecrearse con los muñecos del DIARIO DE LA MARINA, pues en esos suplementos él encuentra las historietas que más le agradan y que son el tema de conversación de sus amiguitos.

TODOS encuentran en las PAGINAS EN COLORES que ofrecemos los JUEVES y los DOMINGOS los episodios cómicos que son de su gusto.

El Policía Viruta, Skippi, El Nemrod Moderno, Manolito el Intrépido, El Auto-Radio Policíaco, Drummond el Aviador, Mandrake el Mago, Betty Boop, se han unido al Ratón Miguelito, Anita y sus amigos, Pedro Harapos y Aguilucho, para hacer las delicias de grandes y pequeños.

SU HIJA APRENDERA A LEER Y SE EJERCITARA EN LA LECTURA SOBRE LAS HISTORIETAS QUE DESPIERTAN MAS VIVAMENTE SU ATENCION.

NO DESPERDICIE LA OPORTUNIDAD Y LLAME HOY MISMO AL TELEFONO

M-7911

SATISFAGA A SU HIJO Y DISFRUTARA DEL MEJOR PERIODICO DE CUBA, que le brinda un Suplemento diario en Rotograbado y dos Magazines semanales en colores, le representa sólo un gasto de

$1.20 AL MES

Una extraña sustracción de gasolina

Tres desconocido se llevaron a mano armada 40 galones de un garage durante la noche pasada

ANOCHE, poco después de las once, se presentaron en el garage «Express Habana», de Universidad número 19, tres individuos blancos, que viajaban en el automóvil B.M. 718, los que solicitaron del propietario de dicho comercio, Juan Pérez García, les suministrara 40 galones de gasolina.

Para conseguir que el combustible les fuera entregado, los desconocidos, amenazaron a Pérez García dándose después a la fuga.

Una vez que los individuos referidos desaparecieron, el propietario del garage, formuló la correspondiente denuncia, circulándose a ese efecto la máquina en la que iban los sospechosos.

Por investigaciones posteriores se ha podido conocer que los desconocidos iban a utilizar el combustible para una embarcación que tienen en las márgenes del río Almendares, con el fin de sacar del país a alguna persona o para transportar armas.

En vista de esa investigación, se han dado órdenes al Morro, Castillo de la Chorrera y a casi todas las autoridades para que estén alerta y se proceda a la detención de los que traten de salir mar afuera fraudalentamente.

Los carros perseguidores de la Policía Nacional, también están haciendo vigilancia por la ciudad y sus barrios, con el propósito de localizar la máquina donde viajan los desconocidos.

EXIJA el SUPLEMENTO en ROTOGRABADO con esta EDICION

Desea suavizar el Gobierno de México la persecución iniciada contra los elementos católicos

Aunque se permitirá regresar a los exilados políticos, Vasconcelos dice que no volverán, pues Cárdenas carece de autoridad para decretar amnistías. Educación radical

CIUDAD MEXICO, julio 1. (AP) El nuevo Gabinete de México celebró hoy su primer Consejo y el comunicado que se facilitó más tarde a la prensa dice que en breve se dictará una orden en virtud de la cual podrán regresar a este país todos los exilados políticos y religiosos.

El Gabinete, según se ha anunciado, trató de un decreto ya redactado por el Presidente Lázaro Cárdenas dando instrucciones a los fiscales civiles y militares para que retiren las acusaciones que tienen formuladas contra los exilados, al objeto de que todas las causas pendientes sean sobreseídas con la mayor rapidez.

Aunque no existe indicación alguna en el sentido de que el Gobierno piense suavizar la campaña contra la Iglesia Católica, prevalece la creencia de que el nuevo Gabinete de Cárdenas seguirá una política más conciliadora que hasta este momento. Los observadores creen que la nueva política dará por resultado que los Gobernadores deroguen los decretos que dictaron hace varios meses en catorce Estados, cerrando todas las iglesias y expulsando a los sacerdotes que las servían.

Con esto las cosas volverían a la condición en que se hallaban antes de los citados decretos, esto es, a la limitación del número de sacerdotes que puede oficiar en cada Estado.

El Gobierno Federal, según se decía hoy, no ha introducido ninguna modificación en las leyes religiosas durante la reciente agitación contra la Iglesia Católica, y por tanto, no se espera que siga regulando ese asunto por decreto.

Entre los exilados se encuentran Monseñor Leopoldo Ruiz y Flores, Delegado papal, que se halla en San Antonio, Texas, y por lo menos cinco obispos católicos. El ex Presidente Adolfo de la Huerta está en Los Angeles y dos ex candidatos presidenciales, José Vasconcelos y Gilberto Valenzuela, se hallan en el exilio.

Se tiene entendido que el programa de educación socialista no se abandonará. Se permitirá que las escuelas privadas vuelvan a abrirse, pero el Gobierno dictará las materias que habrán de enseñarse en las mismas de acuerdo con la política socialista.

Después de tres horas y media de sesión, Silvano Barba, Secretario del Interior, dijo a los representantes de la prensa:

«Solamente se trataron los asuntos de trámite de las distintas Secretarías, las cuales informaron detalladamente al Presidente».

Se negó a dar cuenta a la prensa de los asuntos tratados.

VASCONCELOS NIEGA A CARDENAS EL DERECHO A CONCEDER AMNISTIAS

SAN ANTONIO, Texas, julio 1. AP Aunque México ofrezca una amnistía a todos los desterrados políticos, José Vasconcelos no se acogerá a ella.

Vasconcelos se encuentra exilado en esta ciudad desde su infructuosa campaña para la Presidencia de la República contra Ortiz Rubio en 1929.

«Cárdenas (Vasconcelos no da nunca a Cárdenas el título de Presidente) no tiene ningún derecho para ofrecer una amnistía», declaró. «El derecho a entrar y salir de México está consagrado por nuestra Constitución».

Tales promesas de amnistía se hacen siempre que se constituye un nuevo Gabinete, siguió diciendo, y agregó:

«Pero nada significan. Si vuelvo a México tendría que ser arrestado de todas maneras, pues continuaría combatiendo al partido que está en el Poder».

MONSEÑOR RUIZ Y FLORES SE DISPONE A REGRESAR A MEXICO

SAN ANTONIO, Texas, julio 1 AP. El Arzobispo Leopoldo Ruiz y Flores, Delegado Apostólico de México que se halla en el destierro, esperaba esta noche con ansiedad la noticia oficial de que los sacerdotes católicos expulsados de ese país serían autorizados para regresar a su patria.

Dijo que saldría para México tan pronto se le comunicara que podía volver.

El venerable prelado ha estado residiendo en ésta desde octubre de 1932, en que tuvo que huir de México con el fin de escapar a una orden de prisión que se había dictado contra él.

El Arzobispo Ruiz y Flores dijo que espera que las noticias que se han publicado relativas a que el Presidente Lázaro Cárdenas se propone devolver a la Iglesia Católica sus derechos constitucionales sean fidedignas.

Antes de su actual destierro, el Arzobispo Ruiz y Flores ha residido en esta ciudad largos períodos de tiempo en otras dos ocasiones durante los cuales el «status» de la Iglesia Católica en México era incierto.

Acerca del ex Presidente Plutarco Elías Calles, que fué una figura dominante en México por espacio de muchos años, quien anunció recientemente que se retiraba de la política, dijo el Arzobispo Ruiz:

«¿Calles? Pobre hombre!»

VOLARON UNA PARTE DE LA ROCA DE LA MESA, DE LAS CATARATAS DEL NIAGARA

NIAGARA FALLS, Ontario, Canadá, julio 1. AP. Mediante dos cargas de dinamita se volaron hoy 11.000 toneladas de roca del Peñón de la Mesa, situado del lado del Canadá, por la parte de la catarata de la Herradura. El Peñón quedó reducido a la mitad de su volumen. Presenciaron las explosiones 50.000 turistas.

En un vuelco de un auto hubo 4 heridos graves

Se dirigían a Cruces para asistir a un baile, cuando patinó y volcó la máquina

SANTA CLARA, julio 1. DIARIO Habana.—Cuando se dirigían de esta ciudad a Cruces para asistir a un baile, se volcó el auto en que viajaban, resultando heridas, las siguientes personas: Luis Pedraza González, chofer, natural y vecino de Santa Clara, con graves lesiones; Virgilio Martínez, natural y vecino de Lajas, de oficio panadero, muy grave; Alberto Bravo, músico de la Banda Municipal grave, y Florencio López, menos grave.—**Machado**, Corresponsal.

Comprará el Ejército 2 mil caballos en E.U.

El Cmdte. Luna embarcó ayer rumbo a Norteamérica con esa misión. Retirados varios oficiales

Ayer embarcó para los Estados Unidos, en avión, el comandante Bernardo Luna, Jefe de los Servicios de Veterinaria del Ejército. Acompaña al comandante Luna el capitán Roque Orihuela. Ambos van en misión especial para la compra de dos mil caballos para el Ejército.

RETIRADOS VARIOS OFICIALES

Han sido retirados del servicio activo el capitán Luis Ariza, el segundo teniente Pedro García y el subteniente José P. López, por tener más de 27 años de dicho servicio.

ENTREVISTAS CON SECRETARIOS DEL DESPACHO

Se entrevistaron ayer con el coronel Batista, en su despacho del Cuartel General, los secretarios del Despacho Dr. Leonardo Anaya Murillo, de Educación Pública; Ituarte, de Sanidad, y Beruff Mendieta, de Comercio.

SUMARIO DE ESTA EDICION

Anuncios Clasificados	18-19-20-21
Aduana	13
Cables	22
Cables de España	13
Cartel del Día. (Teatros y Cines)	6
Católica. (Cultos para mañana e información general)	13
Columna Editorial	3
Consejo de Estado	3
Crónica Habanera	5-7-9
Crucigramas	4
Defunciones	7
Escenario y Pantalla. (Crítica)	6
Estado del Tiempo	8
Gacetillas	6-8
Guanabacoa al Día	17
Habaneras	4
Hacienda	3
Matanceras	10
Mercantil	16
Noticias de los Juzgados de Primera Instancia.—(Vida Civil)	8
Política	11
Puerto	17
Propiedad Urbana	10
Reglanas	4
Sanidad	8
Secretaría de Educación	3
Secretaría de Estado	17
Secretaría del Trabajo	17
Sociedades Españolas	8
Sports	14-15
Telegramas del Interior	11
Tribunales	2
Viboreñas	9
LECTURAS:	
Actualidad Internacional	22
A Través de la Vida. (Por Héctor de Saavedra)	4
Al Margen de la Historia. Un gesto del gran Federico	4
Armonías. (Por Gustavo E. Urrutia)	2
Bromas y Veras. (Por Joaquín Aristigueta)	10
De Día en Día. (Por Tartarín de Tarascón)	10
El Globo Inflado. (Por León Ichaso)	13
Facetas. (Por Aurelio R. Cazal)	22
Mientras la Vida Pasa. (Por Willy de Blanck)	10

M.E.C.D. 2016

EMPEZO A VERSE EN URGENCIA EL PROCESO POR EL SECUESTRO DEL SR. ANTONIO SAN MIGUEL

DIARIO DE LA MARINA

Fundado en 1832

Dirigido hasta 1919 por D. Nicolás Rivero y Muñiz.

OFICINAS: HABANA, PRADO 103.—NEW YORK, Joshúa B. Powers Inc. 220 E. 42nd. St.

Editado por la Cía. DIARIO DE LA MARINA (S. A.) cuyo programa consiste «en la defensa de los intereses generales y permanentes de la Nación cubana, de los especiales de la Colonia española establecida en la misma y de la unión y armonía entre los diversos elementos que conviven en el país». Art. 1º de los Estatutos.

Teléfonos del Diario

Dirección	M 3377
Administración	M 7911
Suscripciones	M 7911
Quejas	M 7911
Clasificados	A 3333
Jefe Redacción	A 3205
Redacción	M 7913
Sports	M 7912
Ag Guanabacoa	XO 1584

PRECIOS DE SUSCRIPCION AL «DIARIO DE LA MARINA»

Habana y Provincias	
Mes	$ 1.20
Trimestre	3.25
Semestre	6.25
Año	12.00
Extranjero	
Trimestre	$ 4.25
Semestre	8.00
Año	15.00
Edición Dominical (Para el extranjero solamente)	
Semestre	$ 3.00
Año	5.00

ARMONIAS

Por GUSTAVO E. URRUTIA

REHABILITACION

HABIAMOS quedado en que el Alcalde de facto de La Habana es casi un niño, pero ¡qué precocidad!

Antes de los seis meses de gobierno municipal improvisado, que por lo nutrido de iniciativas parecen seis años mentales, ha puesto en marcha un espléndido hospital infantil, por lo que oigo decir, tan bien organizado y dotado, que por sí solo sería ejecutoria bastante para aspirar a la Alcaldía por elección en esta ciudad de San Cristóbal de La Habana, con medio millón de habitantes, donde nos pasábamos la vida sin camas en los hospitales públicos ni para un centenar de niños; lecho para una criatura por cada cinco mil habaneros.

—oOo—

En una entrevista que apareció en esta sección el 24 de enero último, a los comienzos, cuando no faltaba quienes le observaran con aquella morbosa emoción del circo romano, prometió Belt a la opinión ciudadana ese hospital infantil; dejar, en su período de facto, establecido un ensayo de viviendas amables y baratas para obreros; mejorar la recaudación y los servicios del municipio.

De eso y de otras cosas hay algo ya realizado y mucho en buen camino.

Se proponía no hacer política sino administración, y lo está cumpliendo. Dijo francamente: —Quiero merecer mi elección para Alcalde constitucional.

A mi vez le prometí «tomarle el la» —como dicen los músicos— a lo largo del porvenir, o sea llevarle el record, y se lo llevo con la satisfacción de poder anotarle aciertos.

Hube de plantearle aquel día el caso patético de los músicos de la Banda Municipal convertida en murga por diversos motivos que había que rectificar, y me prometió «ocuparse de eso».

Después, atendiendo al problema cultural de la ciudad ha ofrecido crear una biblioteca y un teatro municipales y, por otra parte, aumentar el sueldo de los empleados del municipio habanero.

—oOo—

Todas estas ideas sueltas quiero concretarlas respecto a los músicos de la murga municipal.

Hay profesores en la que fué excelente Banda Municipal de La Habana, que ganan $28 al mes, o sea menos del jornal mínimo oficial de un bracero sin cultura, mientras que, según mis noticias, la plaza de conductor del carro que transporta los instrumentos pesados de la murga, está dotada con $40 mensuales. Los profesores «solistas», músicos de primera clase, «virtuosos» notabilísimos, tienen sueldo que no llega al jornal mínimo de $2.55 que propone el doctor Taboadela a la Secretaría del Trabajo para asegurar al «obrero» una vida física y mentalmente higiénica.

Pero es que el músico capaz de interpretar las obras que ejecuta la Banda Municipal no es un obrero, ni un artesano, sino un genuino artista consagrado en cuerpo y alma a su profesión, tan difícil y laboriosa como la de un universitario, y, desde luego, más falible.

La Banda es un cuerpo técnico de tanta categoría como el de los letrados consultores o los arquitectos del municipio. ¿Se concibe un cuerpo de abogados o de arquitectos ganando entre 28 y 50 pesos mensuales? ¿Puede haber cultura municipal insensible a semejante atentado?

—oOo—

Desde luego que de tales estropicios no es responsable el Alcalde actual, pero ahora viene el motivo de esta reivindicación cultural que pido y el peligro de que se desluzca la rectificación de este Alcalde.

El doctor Belt ha prometido aumentar en un tanto por ciento los sueldos municipales. Si el aumento se hace mecánicamente, por las meras matemáticas, podrá decirse que el «enfant» de Mendieta mejoró el sueldo de los músicos, pero no que rehabilitó a los músicos ni a la cultura.

Si el alza es, digamos de 30 por ciento, el abogado y el arquitecto de a $100 ganarán $130, el carrero de la Banda que tenía $40 recibirá $52, y el profesor músico de los $28 se quedará en $36.40. Absurdo y bien absurdo en un medio culto.

Resulta, pues, que en la rehabilitación de los profesores de música del municipio habanero no puede partirse de sus sueldos actuales más un tanto por ciento «standard». Hay que empezar dilucidando cuál debe ser el sueldo de unos artistas encargados de mantener en Cuba y en el extranjero el prestigio musical cubano y, comparándolo con lo que ganan los empleados y funcionarios representativos de otros aspectos de nuestra cultura, fijarles una retribución lógica y decorosa.

—oOo—

Cumplo así con Guillermo Belt mi compromiso de colaborar a su buen éxito administrativo, y a la vez cumplo otro compromiso anterior con la cultura, la que tanto preocupa a este buen Alcalde a quien impropiamente llamé improvisado al empezar estas notas. Su administración más bien que improvisada parece que venía incubándose en su mente desde la primera comunión.

—oOo—

MAÑANA: «La Niña Ciega».

HAN PROCESADO A LOS DIRECTIVOS DE LONDON

Habían constituído una compañía con objeto de consagrarse a una obra que castigan nuestras leyes

Se les señala una fianza de cinco mil pesos para que puedan disfrutar de libertad provisional. Dos pícaros, hábiles en materia de timos, arrestados por la Policía

En las últimas horas de la tarde de yare, el juez de instrucción de la Sección Quinta, dictó auto de procesamiento por el delito de estafa contra los componentes de la sociedad de auxilios mutuos «London», señalándole a cada uno de ellos fianza de cinco mil pesos, para que puedan gozar de libertad provisional.

Se nombran los procesados por estos hechos: Jesús Ortega Hernández, Francisco Salas Olivera, Rafael Segundo Román, Ramón Arry, Ramón Pardo, José León, José González Martínez, Manuel G. Pérez, y Ramón González.

Según aparece en el auto de procesamiento dictado por el doctor Centellas, dichos individuos constituyeron otra sociedad a la que pusieron un nombre inglés, engañando por cuantos medios estuvieron a su alcance, para estafar a numerosas personas en esta capital.

ARRESTO DE DOS TIMADORES

Por dedicarse a estafar por medio de conocidos timos, fueron ayer arrestados en la esquina de Barcelona y Aguila, Manuel López Fernández, natural de España, de 35 años de edad, vecino de Lagunas 81, y Gabriel Pousa Martínez, de 30 años y del mismo domicilio, siéndole ocupada la prueba del delito. Ambos individuos fueron remitidos al Vivac a disposición de la autoridad judicial correspondiente.

"El Marinero" fué arrestado por la Técnica

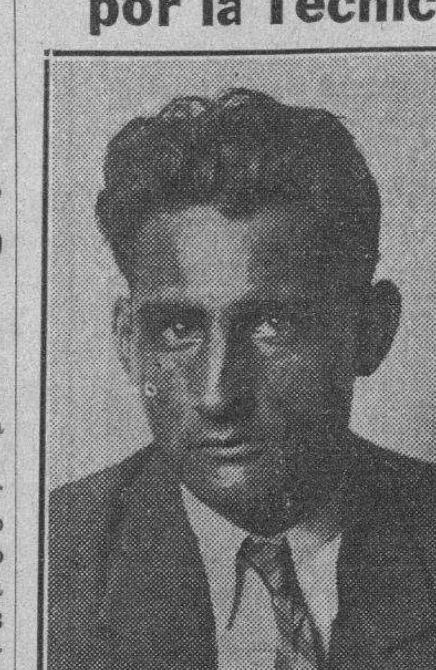

Vasco Ambrosio Cusa, que se dedica al timo de la colocación y que se aprovecha de la buena fe de sus víctimas para desaparecer con sus ropas, que luego pignora o viste. Vasco fué arrestado ayer por los agentes Aragón y Alfonso, de la Policía Técnica y fué remitido al vivac a disposición de la autoridad judicial correspondiente.

Los detectives de la Policía Técnica Raimundo Aragón y Celestino Alfonso, arrestaron ayer a Vasco Ambrosio Cusa, conocido por El Marinero y por El Americano, sujeto de pésimos antecedentes, que se dedica a la estafa por medio del timo de la colocación. Fué remitido al vivac a disposición del Juez Correccional de la Sección Primera, y se le ocupó una carta en la que preparaba un nuevo timo como el que hizo víctima a Rafael Isaude Moré.

Este había denunciado a la Policía Judicial el 24 del pasado junio, que encontrándose en Paula y Compostela se le había presentado Ambrosio Cusa, proponiéndole una colocación en un yacht de su propiedad con sueldo de 50 pesos mensuales, la que aceptó, pero el Ambrosio le dijo al presentarse en el puente Almendares para dirigirse al yacht, que no podía ir a la embarcación con la ropa que correctamente vestía y que se pusiera una sucia, cosa que obedeció haciendo un paquete con aquella, con la que desapareció el acusado sin dar más señales de vida, hasta ser arrestado por Aragón y Alfonso. La ropa consiste en flus azul de casimir, dos camisas, un pantalón blanco nuevo, un par de medias, un par de zapatos negros y ropa interior, valorado todo en 40 pesos de la que se apropió Ambrosio, y parte de la cual le fué ocupada al ser detenido, habiendo pignorado el traje en la casa de préstamos de Estrella 109.

UN ARRESTADO POR LESIONES

También dichos activos detectives arrestaron a Marcelino Aras Pérez, de Cárdenas 2, reclamado por el Juzgado Correccional de Guanabacoa en causa por lesiones, quedando en libertad por haber prestado la fianza de 100 pesos que se le señaló.

Evita un agente de la Judicial que pese sobre un campesino la grave acusación de un homicidio

El padre de Francisco Santana acusó a Ramón Ruiz de ser el autor de la muerte de su hijo. El policía informa que Santana se ahorcó avergonzado por una riña que sostuvo

Que Francisco Santa Torres, vecino de la finca «La Bería», en Bacuranac, no fué asesinado, sino que se suicidó, ahorcándose, ante el temor de la mofa que pudieran hacerle sus amigos y vecinos por haberle vencido en una riña su amigo Ramón Ruiz Echenique, vecino de la finca «Calvo», en el propio pueblo, es lo que asegura en su informe rendido al juzgado de instrucción de Guanabacoa el agente de la Policía Judicial, Jacinto Hernández Nodarse, comosionado por su jefe el capitán Clemente Gómez Sicre, para que investibara el suceso. Ramón Ruiz fué acusado de haber dado muerte a Francisco por el padre de éste, Antonio Santana, ante el Jefe del Puesto Militar de Campo Florido, cabo del Ejército Constitucional, Evaristo Martínez Jorge, quien lo detuvo, presentándolo a la autoridad judicial, que lo remitió al vivac. Pero Hernández Nodarse, convenientemen te disfrazado de campesino, pesquisó hábilmente, comprobando que el Ruiz, después de reñir con el hoy occiso se había dirivido a su casa, donde montó a caballo, trasladándose al pueblo, y llegó a las cuatro y media de la tarde a la bodega de Jesús García Crespo, en la que compró dos arrobas de afrecho y un jabón de tocador, regresando al trasiego después de las cinco de la tarde y siendo visto a la ida y al regreso por Lorenzo Santana y Ramón Pera, tío de Francisco, así como por otras personas.

Dice también Hernñndez Nodarse que el joven Santana, tan pronto se alejó del lugar de la riña y ya próximo a su casa, desesperado y sombrío, ante el temor de nueva reprimenda de su padre y de la burla de sus amigos y vecinos, como antes decimos, pues el ojo golpeado se le había cerrado casi completamente y un círculo negro cubría el mismo, determinó poner fin a sus días y, tomando las debidas precauciones para no ser visto, atando su caballo por la brida a una pequeña mata de atejo para que no pudiera escapar para la casa y poner en movimiento a sus familiares que hubieran comprendido algo anormal, colocó, también, su sombrero al pie del propio árbol, desató la cuerdo que sujetaba las botijas que llevaba y dirigiéndose al barranco ató aquélla a un árbol, hizo un lazo corredizo, lo colocó en su cuello y se dejó caer al vacío, privándose, así, de la existencia.

Ante ese informe y con las pruebas aportadas por Hernández Nodarse, el juez de instrucción de Guanabacoa dispuso la libertad de Ramón Ruiz, ya que se había demostrado su inocencia, evitándose, al propio tiempo, un posible error judicial. Ello, pues, ha constituído un magnífico éxito investigativo del agente Hernández Nodarse, al par que una reparación para el joven Ramón Ruiz, que goza ya de absoluta libertad y que lamenta hoy, como el que más, la triste determinación del que fué su querido amigo, con el que distanció momentáneamente, pero nunca pensando en su trágico fin.

Hernández Nodarse, en su informb, refiere, asimismo, la vida de la familia de Francisco, cuyo padre, Antonio Santana López es un campesino de carácter enérgico, dedicado desde hace muchos abos al negocio de vaquería en Bacuranao, en el que es ayudado por sus hijos, cuatro hembras y siete varones, a los que ha educado el padre dentro del más profundo caribo y de la mayor rectitud, al extremo de que con una sola mirada basta para que los mismos se atemoricen, tal es el respeto que les inspira; surgiendo la acusación contra Ramón Ruiz porque un menor, nombrado Sifredo Ruiz, refirió la rija entre Ramón y Francisco y el padre de Sifredo lo reprendió para que callara, y esto hizo sospechar al padre de Santana, que lo acusó, como antes decimos.

Ramón Ruiz Echenique, el joven que aparecía acusado en un asesinato y que la Policía Judicial, en su informe lo declara inocente, por ese motivo el joven Echenique no irá a Presidio.

DETENIDAS BAJO ACUSACION DE HABER INCENDIADO UNA ESCUELA

S. CLARA, julio 1. DIARIO. Habana En calidad de detenidas ingresaron en el vivac a disposición del Juez de Instrucción, las profesoras de Instrucción Pública, Cecilia Machado de Urquijo, Inés María Ons y la conserje Caridad Moya, acusadas del incendio de la nave de la Escuela Pública contigua al viejo Hospital —Machado, Corresponsal

La labor del Capitán Coloma

Uno de los grandes aciertos del coronel Fulgencio Batista, Jefe del Ejército Constitucional, ha sido, sin duda alguna, la designación del capitán Arsenio Coloma y Barthelemy, para la jefatura en comisión de la Cárcel de la Habana.

La labor allí realizada durante el primer año de jefatura es algo increíble. El viejo Castillo del Príncipe ha sido totalmente remozado, y sus antihigiénicas galeras han sido completamente transformadas, convirtiéndolas en lugares habitables, con abundancia de luz y de ventilación.

La Cárcel de la Habana ha sido industrializada por el capitán Coloma. Funcionan en su interior magníficos talleres de carpintería, de ebanistería, de zapatería, de sastrería y otras industrias, que producen a las cajas del establecimiento cantidades suficientes para atender a las grandes obras de reparación y embellecimiento que allí se han llevado a cabo felizmente y a otras muchas que, en vías de realización, al terminarse convertirán al viejo castillo en un lugar sano y decoroso, donde los delincuentes vivirán la vida de hombres civilizados.

El día 2 de julio del año próximo pasado, tomó posesión el capitán Arsenio Coloma de la jefatura de la Cárcel. Grandes dificultades había que vencer, teniendo en cuenta que el fermento revolucionario también había sentado sus reales dentro del penal, llevando la indisciplina y la falta de respeto a las galeras de la Cárcel. En vergonzante promiscuidad vivían allí toda clase de delincuentes, y ciertos vicios estaban tan arraigados entre la población penal, que raro era el día que no había que lamentar un suceso de sangre. El capitán Coloma, con visión certera, procedió a dictar enérgicas medidas, a clasificar, hasta donde fué posible, a los delincuentes; y, al poco tiempo logró imponer, sin apelar a medidas crueles, el orden y la disciplina necesarios en un establecimiento de esa índole.

Después su labor fué mucho más intensa y difícil. El estado de suciedad y de abandono en que se encontraba el castillo era deplorable. Contando con pocos resursos, pero con una gran voluntad, poco a poco fué atendiendo al mejoramiento de todos los servicios. Y, al cumplirse el año de su jefatura en comisión, puede mostrar su obra, con legítimo orgullo.

Lo que se ha realizado en el interior del Castillo del Príncipe, merece conocerse detenidamente. Allí fueron construídas nuevas galeras, dotadas de comodidades, de ventilación y de modernos servicios higiénicos, que dan la sensación de aseo y limpieza que debe de existir en lugares de esa clase. Los anticuados e insuficientes baños fueron sustituídos por otros modernos, donde se evitan los espectáculos poco edificantes de otros tiempos. Los corredores interiores fueron trocados por amplias galerías, construídas de cemento y adornadas con artísticos azulejos, que ponen una nota de arte dentro de lo sombrío del ambiente. Los pisos todos han sido construídos de granito. Allí hay claridad, ventilación e higiene por todas partes.

Fué reconstruída la cocina, dotándola de todos los adelantos necesarios. La panadería es algo maravilloso por la cantidad de pan que diariamente produce y por la calidad del mismo. El capitán Coloma pensó—y pensó cuerdamente—que si a los hombres que, por su inexperiencia o por su falta de control tienen la desventura de ir a dar al fondo de las cárceles, se les exige el estricto cumplimiento de la disciplina y se les somete a severas normas, lo menos que puede ofrecérseles en cambio, es alojamiento cómodo, higiénico y una alimentación adecuada. Cuando los delincuentes son tratados humanamente, sus rebeldías se modifican y en muchos casos, la luz de la regeneración se proyecta sobre ellos.

El capitán Coloma ha hecho construir una Sala de Justicia, severamente amueblada, donde se celebrarán los juicios necesarios y a la que concurrirán los señores magistrados para cumplir el precepto del Código que establece las periódicas visitas a las cárceles. También ha sido habilitado, con decorosa presentación, un salón para los abogados, donde podrán éstos entrevistarse con sus defendidos, en la forma confidencial que esas tareas requieren.

La fotografía es otra de las cosas mejoradas. Y la enfermería de la Cárcel, que se encontraba hace un año en completo estado de abandono y de penuria, es hoy un moderno hospital, que, bajo la experta dirección facultativa del Dr. Salvador Pirri, realiza difíciles y arriesgadas operaciones quirúrgicas, con resultados asombrosos.

Un moderno servicio de ambulancias para la conducción de los penados; un extraordinario y magnífico «Frigidaire» para la conservación de los alimentos; sala para escuelas; biblioteca; nuevo despacho de la Jefatura, y mil cosas más que necesitarían mucho espacio para poder reseñarse como es debido, señalan en la hoja de servicios del capitán Arsenio Coloma Barthelemy páginas honrosas que le muestran como un militar pundonoroso y patriota, por cuya actividad y espíritu de organización se han realizado obras muy útiles a la administración de justicia.

Ha sido construída asimismo una moderna calzada que rodea al Castillo y que facilita el acceso a su interior, evitando al público y a las propias autoridades las molestias de aquella vieja escalinata que, durante un siglo, fuera la tortura de los que tenían que visitar el viejo Castillo del Príncipe.

Para el final hemos dejado la instalación de un estudio radiotelefónico, con que el capitán Coloma ofrecerá lecturas instructivas, conferencias interesantes y cursos de asignaturas morales a los reclusos. Este estudio está siendo instalado por una casa que en Cuba se dedica a esas labores, y serán instaladas bocinas acústicas, con sus amplificadores en todas las galeras, de manera que los reclusos, desde su alojamiento, puedan recibir el sabroso pasto intelectual, sin los peligros de las grandes aglomeraciones. Ese moderno servicio coloca al penal habanero, gracias a la iniciativa del capitán Coloma, a la altura de las modernas penitenciarías del orbe civilizado.

Con motivo de cumplirse el primer año de su actuación al frente de la Cárcel, el pundonoroso capitán Coloma ha editado un bello álbum lleno de belleza y de interés, con lujo de detalles y un gran número de fotografías, exponente fiel de la provechosa labor que está realizando en el vetusto penal.

Ese álbum es un bello «souvenir» y una demostración hermosa de lo que puede realizar la voluntad de un hombre de bien, a lservicio de los intereses de su país.

Nosotros felicitamos muy efusivamente al capitán Arsenio Coloma, por su ejemplar labor realizada, y hacemos extensiva esta felicitación al coronel Batista, Jefe del Ejército, por el acierto y la pericia demostrada al hacer esa designación, ya que podemos afirmar que la Cárcel de la Habana, bajo el mando del capitán Arsenio Coloma, ha dejado de ser un viejo antro de inmundicias e inmoralidades para convertirse en un establecimiento penal moderno, higiénico, en cuyo interior los hombres viven una existencia moral y civilizada

Hoy es posible que declaren el plagiado y los niños que vieron cuando lo introducían en el auto

Todos los encausados, menos uno, hicieron sus descargos, negando su participación en el hecho. Los servidores del Sr. San Miguel acudirán también hoy a prestar declaración

Conforme a nuestro anuncio, comenzó en la mañana de ayer, en el Tribunal de Urgencia número Dos, constituído en el local en que celebra sus actos el número Uno y el Tribunal Provincial de Sanciones, el juicio del proceso por el secuestro del señor Antonio San Miguel Segalá y sus amigos, ocurrido el 5 del pasado junio, practicándose, como es de rigor, en primer término la prueba de confesión de los encartados, que son trece y la cual terminará hoy para pasar a la de testigos, comenzando por los de cargo.

Integran el Tribunal, como dijimos en anterior edición los Magistrados doctores Norberto Mejías, Presidente, Francisco Solís, ambos Magistrados de la Audiencia de la Habana y Emilio López Centellas, José Más Obregón y Carlos Reyes, jueces los tres, el primero de la Habana y los segundos de Santa Clara y Sancti Spíritus, respectivamente, en comisión en Urgencia y actúa de Secretario el que lo es en propiedad del número Dos, doctor Ignacio Tamayo.

El Ministerio Fiscal está representado por el doctor Gilberto Mosquera, que puede llegar a solicitar la pena de cadena perpetua o de muerte para los acusados y la defensa está a cargo de los siguientes Letrados: el doctor Enrique Roig, por Enrique Hernández Cowley; Angel Veiga, por Marcos Aedo Blanco; Gerardo de Villiers, por Ramón Suárez Fernández, Víctor Berroeta, Gregorio Martín y Elizardo Salabarría; Néstor Carbonell, por José Díaz Garrido, Avelino Murias y Rosendo Ferro; Santiago Muñoz Hernández por Vicente Bravo Rodríguez y Alfredo Valdés Rodríguez y Francisco Javier Villaverde y Francisco Caraballo Sotolongo por Guillermo Molina y Esteban Crespo Lamadrid. Son, pues, trece los encartados que están siendo juzgados, habiendo otros cuya rebeldía ha sido declarada.

Todos los acusados fueron examinados sucesivamente, contestando a las numerosas preguntas que les hicieron tanto el doctor Mosquera como sus defensores cuando lo estimaron oportuno y el Presidente del Tribunal, doctor Mejías; y todos negaron su participación en los hechos y afirmaron que ninguna conexión han tenido con los autores.

El examen de los acusados fué en el orden siguiente: Esteban Crespo Lamadrid, Vicente Bravo Rodríguez, Avelino Murias, Alfredo Valdés Rodríguez, José Díaz Garrido, quien hizo profesión de fe de su ideología auténtica, afirmando que combatió al Gobierno de Machado como combate a éste para implantar el del Partido Revolucionario Cubano; Ramón Suárez Fernández, el que a preguntas del Fiscal manifestó que no sabe qué habío firmado —refiriéndose al acta de Policía donde aparece su propia confesión y las acusaciones que hace contra algunos de los encartados—, agregando que aquellos momentos que vivió, —los inmediatamente posteriores a su detención—, fueron de verdadero vía crucis para él, ya que, —añadió—, fué obligado a decir cosas que no eran ciertas; Mario Aedo Blanco; Enrique Hernández Cowley; Guillermo Molina; Víctor Berroeta; Gregorio Martínez y Rosendo Ferro, quedando para hoy Elizardo Salabarría.

Precisa, ahora, que detallemos las partes más interesantes de los descargos de las acusados: Esteban Crespo Lamadrid, nada de interés dijo; Vicente Bravo, expuso que él tiene negocio de carbón y que si bien en el lugar en que está instalado, Patrocinio 22, había estado la carretilla de manos con mangos que sirvió de truco a los asaltantes para hacer creer que eran vendedores de esa fruta, nada tuvo que ver con el secuestro; igual manifestación hizo su compañero de labores. Alfredo Valdés Rodríguez; Avelino Murias es el dueño de la bodega de Carmen y Estrampes donde aparece se reunían algunos de los confabulados y manifestó no conocer a José García Rivas, «El Guajiro Camagüeyano», como le llaman habiendo sabido del secuestro por los periódicos y aunque conoce a Ramón Suárez nada sabe de sus actividades en uno u otro sentido.

José Díaz, Garrido dijo, además de lo que consignamos anteriormente, que si bien huyó ante la presencia de la perseguidora del Cuerpo de la Policía Nacional, fué porque se sabía perseguido por su ideología y con motivo de la pasada huelga, y que él estaba escondido por la misma causa habiendo salido a la calle para ir a visitar a su señora madre que estaba enferma; que nada se le ocupó cuando lo detuvieron, a excepción de un pasaporte y un documento acreditativo de que se le había otorgado con anterioridad una beca para estudiar en Francia, donde había estado un año; que nada tiene que ver con un pomo de éter que le mostró la Policía y que el dinero que se le ocupó, $49.00, procedía de colectas para el Partido Auténtico.

Ramón Suárez expuso que sólo conoce a Díaz Garrido, habiendo sido detenido por reunión ilícita y que si el día 4, —uno anterior al secuestro—, estuvo en la bodega de Murias, no fué para ponerse de acuerdo con nadie sobre el secuestro. Expuso, igualmente, a preguntas del Fiscal, lo que ya hemos dicho. También que el día 5 de junio supo que su señora madre había sufrido varios ataques y coincidiendo esa noticia con la de que lo perseguían decidió esconderse, primero en casa de su suegro y después en la finca «La Estrella», en Quivicán», donde fué sorprendido por la fuerza pública, como ya sabemos, en unión de su esposa Blanca Valladares y demás familiares, sin que se le hubiera ocupado nada comprometedor.

Hernández Cowley relató que fué detenido con Aedo, que lo había invitado a ir a la finca donde fueron detenidos una semana después del secuestro, negando que hubiere estado a las órdenes de Mario Labourdette en la Policía Nacional, habiendo conocido a Aedo en un colegio en los Estados Unidos.

Nada digno de mención expuso Guillermo Molina, y Víctor Berroeta expresó que era empleado de la finca «San Isidro», que intervino en el arrendamiento de la finca a un tal Marchena que vino en unión de cinco más, habiéndose puesto de acuerdo con el propietario señor De-Beche; que el Marchena no regresó, pero sí Gregorio Martín y Salabarría, que, a su vez arrendaron la finca a Marchena; dijo; también que supo del secuestro por el DIARIO DE LA MARINA, el que recibe.

Gregorio Martín refirió que él trató con Marchena sobre la adquisición de un finca, y sabiendo que la «San Isidro» reunía condiciones trató el asunto con Salabarría y con Berroeta; que sabiendo estaba acusado por el secuestro se presentó a la Policía en Infanta y Zanja; respecto al negocio del arrendamiento de la repetida finca, dijo que ésta se dedicó a «cabaret» donde se daban fiestas con permiso de las autoridades.

En la sesión de hoy es muy posible que declare el señor San Miguel, así como los niños Garazo, quienes como se sabe, fueron testigos presenciales del secuestro y los cuales avisaron a su mamá; quien, a su vez lo hizo a la servidumbre del señor San Miguel, también declararán los servidores del repetido San Miguel y, después, los agentes de la autoridad que intervinieron en las investigaciones que se practicaron.

LOS CASOS RESUELTOS AYER POR URGENCIA

Fueron condenados: Oscar López Valdés, por asociación ilícita y tenencia de pertrechos de guerra, a un año seis meses; Pedro Cruz Abreus por lo mismo, a seis meses; Fidel Lamadrid Rey, Félix Silva Brito y Antonio Haces Suárez, por el propio caso, a seis meses de arresto.

Absueltos: Inocencia Marrero Pérez, de portación de armas; Cristóbal Fresneda, de tenencia de armas; Valentín Abelardo Olayo, Eladio P. Morales Simón y Guillermo Marrero García, de asociación ilícita y tenencia de pertrechos de guerra, defendidos por el doctor Félix Moya; y José López y María Suárez, de propaganda sediciosa y José L. Villate, de pertrechos de guerra, fueron, también, absueltos; defendió el doctor Domingo Chaple

ACEPTADAS EN PRINCIPIO LAS RECTIFICACIONES DE RENTA

Ha sido dispuesto por el Alcalde Municipal que sean aceptadas las 4 mil quinientas rectificaciones que han sido presentadas por fincas urbanas ante la comisión de amillaramiento, las cuales estarán sujetas a las investigaciones y comprobaciones que posteriormente hará la administración municipal, brindándoseles así la oportunidad a todos los propietarios contribuyentes de que puedan satisfacer sus adeudos a reserva de la comprobación.

Acusó el teniente de la policía Ramón Becerra como responsables y cómplices del asalto al Bar Franco, a los dos individuos sometidos a juicio

Cabrera y Hermida trataron de negar su participación. Hoy serán los juicios contra el matador de René Cortina y el exterminador de la familia la Cal. Causa suspendida

Después de numerosas suspensiones, comenzó a celebrarse ayer tarde, ante la Sección Segunda de la Sala de Vacaciones, integrada por los doctores Leopoldo Meruelos, presidente; y Juan Manuel Navarrete y Gonzalo Alvarado, magistrados, el juicio de la causa contra Miguel Cabrera y José Hermida, por el asalto y robo al bar «Franco», sito en Lamparilla y Monserrate, en la madrugada del 19 al 20 de febrero de este año. Actúa de secretario el oficial de sala, señor Abelardo Aguiar de la Torriente, y de fiscal el doctor Francisco Ponte Domínguez, que interesa más de doce años de prisión para los procesados, por robo con violencia e intimidación en las personas, atentado a agente de la autoridad y lesiones. Defensores, los doctores Luis F. Solís Laffargue y Francisco M. Casado.

En su prueba de confesión los encartados negaron los cargos, haciendo resaltar Hermida que él es chauffeur de auto de alquiler de plaza, y que estaba cerca del establecimiento cuando fué conminado por varios sujetos, con armas, para que les alquilara la máquina, dándose a la fuga en ella y en otra más que no conoce, poniendo él—Hermida—posteriormente los hechos en conocimiento de la Policía, sin que tenga conexión con los autores. Cabrera no pudo determinar, en cambio, numerosos detalles que le fueron preguntados por el fiscal y el presidente del tribunal, doctor Meruelos, confesando que, en efecto, le fué ocupado un revólver, pero que no disparó ni participó en el suceso.

El único testigo que declaró fué el teniente de la Policía Nacional, Ramón Becerra, que resultó herido por los malhechores al intervenir para su captura; los autores eran siete u ocho y escaparon en dos automóviles, uno de ellos el guiado por Hermida; acusó Becerra a Hermida de estar en connivencia con los asaltantes, pues los esperaba en su máquina en Monserrate y Lamparilla, donde nunca había hecha piquera; y acusó también a Cabrera, ya que lo vió en el establecimiento y huyó con los asaltantes, que dispararon contra los policías que los fueron a detener, resultando él herido.

Y cuando se disponía a prestar declaración el dueño del bar «Franco», señor Detinio Fernández, cuyo testimonio es de vital importancia, pues fué uno de los asaltados junto con sus dependientes y los parroquianos que allí estaban, se suspendió el juicio para seguirlo el próximo día 10, a las dos de la tarde.

LA DISTRIBUCION DE LAS SECCIONES EN LA AUDIENCIA

Quedó hecha, ayer, la distribución de las tres secciones en que ha quedado constituída la Sala de Vacaciones de la Audiencia.

Componen la Primera Sección los magistrados doctores Braulio González Miranda, José Vidal Bosque y Manuel Caiñas Ponzoa, que conocerá de los asuntos de las salas Primera y Tercera de lo Criminal; la Sección Segunda está integrada por los doctores Leopoldo Meruelos, Juan Navarrete de Paula y Gonzalo Alvarado y entenderá de los asuntos de las salas Segunda y Cuarta; y la Sección Tercera, la constituyen los doctores Ramiro Castellanos, Luis M. Cowley y Andrés María Lazcano, para los asuntos de las salas Primera y Segunda de lo Civil y de lo Contencioso-administrativo. De secretarios actuarán los doctores Antonio Serafín Fernández, Miguel Lavastida y Gustavo A. Gispert, para dichas respectivas secciones. Es presidente de la Sala de Vacaciones, el doctor Rogelio Benítez de Cárdenas.

En cuanto a la fiscalía, queda al frente de la misma el teniente fiscal doctor René Ferrán, y actuarán de abogados fiscales los doctores Francisco Ponte Domínguez, Enrique Fernández de Velasco, Gustavo Ramírez Olivella y José Manuel Fuentes Carretero, para los asuntos criminales; y Mario A. Montero de la Pedraja, para los civiles. Estos dos últimos, los doctores Fuentes Carretero y Montero, tomaron posesión ayer precisamente.

OTRA SUSPENSION MAS DEL JUICIO DE AGUSTINA LEON

Por haber transcurrido las horas de audiencia en la celebración de otros juicios, se suspendió ayer, una vez más, el juicio de la causa contra Agustina León Blanco (a) «La Cojita», por la muerte de su amante Enrique López Rosas, y del que conoce la Sección Primera de la Sala de Vacaciones. En breve se hará público el nuevo señalamiento.

LOS SUCESOS TRAGICOS EN NARANJALES

Ha de seguir hoy, ante el Tribunal Nacional de Sanciones, en horas de la mañana, el juicio de la causa contra el ex-teniente Ramón Pérez Miranda, José Figueroa y José C. Pache, por los trágicos hechos en la colonia «Naranjales», en Trinidad, en el año 1931, que costaron la vida a Enrique Margolles y a Buenaventura García. Ha de seguir practicándose la prueba testifical y, posiblemente termine.

De terminar, informará el fiscal, Dr. Francisco Ponte Domínguez, quien hasta ahora interesa la pena de muerte para cada uno de los tres procesados, por asesinato cualificado, con agravantes; y le seguirán los doctores José A. Pascual, letrado de la Habana y Santa Clara, que defiende al ex-teniente Pérez Miranda, y Alfredo de Castro Dueñas, que insta por Pache y por Figueroa, con lo que quedará el juicio concluso para fallo.

El doctor Pascual se propone demostrar que los hechos fueron acción de guerra.

El Tribunal Nacional de Sanciones celebrará sus actos por la mañana, y el Provincial por la tarde.

LA TRAGEDIA EN LA FINCA «VIA CRUCIS»

Está señalado para esta tarde, ante la Sección Primera de la Sala de Vacaciones de la Audiencia, el juicio de la causa contra Pedro Bouza Ramírez, por asesinato y robo con ocasión del cual resultó homicidio, en la finca «Viu Crucis», en Aguacate, en agosto del pasado año. Será tribunal de cinco magistrados, ya que interesan el ministerio fiscal y la acusación privada, que ostenta el doctor José Garcilaso de la Vega, penas de muerte. La defensa, que está a cargo del doctor Lorenzo Obdubio Domínguez, mantiene conclusiones absolutorias por no participación en los hechos. Fueron víctimas de los delitos de que se acusa a Bouza Ramírez, la familia de la Cal, compuesta de Félix de la Cal, su esposa Evangelina Ramírez, y sus dos pequeños hijos, que dormían en una camita en la casa de la finca.

EL ROBO DE TRECE BILLETES ENTEROS

También está señalado para hoy, ante la Sección Primera, el juicio del proceso contra José Antonio Pérez Martínez, Manuel Díaz Fernández, Antonio García Valdés y Eustasio Granados Hernández, acusados de haber robado trece billetes enteros, valorados en 390 pesos, del sorteó extraordinario del 6 de marzo de este año, billetes correspondientes a los números 256 y 12294, que resultaron agraciados en premios chicos; 872, 13129, 14890, 28984, 30896, 16268, 22064, 28100, 26077, 6058 y el 32174, que pertenecían, para su venta, a la vidriera establecida en Belascoaín 126-A.

Interesa el fiscal que los encausados sean condenados a ocho años y un día de presidio mayor por robo con violencia, ya que tuvieron que forzar la caja de caudales donde estaban dichos billetes guardados.

Y la defensa, a cargo de los doctores Luis F. Solís Laffargue, José Garcilaso de la Vega y Arturo González Alfonso, pide que sean absueltos por no ser reos sus defendidos de delito ni falta alguna.

LA MUERTE DE RENE CORTINA

Otro juicio de interés para hoy y que se celebrará definitivamente, es el de la causa contra José M. Cano Hernández, por la muerte de René Cortina. Será en tribunal de cinco magistrados, ya que interesa el acusador particular, doctor Rafael Pola Montero, la pena de muerte para el acusado, por asesinato cualificado, mientras el fiscal pide veinte años por homicidio, con agravantes y el defensor, doctor Francisco M. Casado, la absolución por legítima defensa. Conoce del asunto la Sección Segunda de la Sala de Vacaciones.

Pro carretera Pinar del Río-San Juan y Martínez-Guane

El Consejo de Secretarios debería votar un crédito cuanto antes al objeto de terminar de una vez la carretera de Pinar del Río a San Juan y Martínez.

Es una obra sumamente necesaria y además los obreros de esa parte de la Isla, tendrán donde ganarse la vida, pues este año son muy pocos los que podrán trabajar en las escogidas de tabaco, porque los patronos piensan hacerlas con sus obreros y partidarios al verse en la necesidad de reducir las gastos debido a los bajos precios que obtienen por la rama.

Los grandes cosecheros de tabaco están pensando reducir las siembras este año y por lo tanto se agravará allí la crisis de trabajo o el desempleo.

Es verdad que entonces podrán dedicar más terrenos a cultivos menores que escasean bastante en esa parte de la Isla, siendo un motivo más para que esa vía de comunicación se termine para facilitar el transporte.

Esta parte de la Isla, quizás sea la más abandonada que han tenido todos los gobiernos.

El Gobierno Provisional podría dejar recuerdo eterno en Vuelta Abajo, si hiciera las carreteras de Pina del Río a San Juan y Martínez y de este pueblo a Guane.

Francisco Pérez de Alderete.

M.E.C.D. 2016

APROBADO EN EL CONSEJO DE ESTADO EL PROYECTO QUE SUSPENDE LA AUTONOMIA UNIVERSITARIA

UN DETENIDO POR EXIGIR CINCO MIL PESOS A UN RICO TABACALERO

Columna Editorial

EL JUEGO

HEMOS llamado la atención hacia el peligro, evidente, de que tras la pantalla de la «acción turística» se trate de intensificar el vicio del juego, y no lo hacemos a humo de pajas, ni insistimos caprichosamente. Ya, sin haberse emprendido campaña formal, están en plenas actividades no pocos de esos centros de estímulo al vicio y tememos, con sobrados motivos, que las influencias políticas en las vecindades electorales y las presiones al amparo de justificaciones falaces, como esa del Turismo, (y no porque supongamos, ni mucho menos, que el «Comité de Acción Turística» habría de ampararlos pues por ese lado estamos tranquilos) abran la mano de las concesiones para felicidad de tahures y satisfacción de quienes, tras ellos, obtienen las utilidades por falta de imaginación, de energías o de habilidades para emplear mejor el dinero en negocios honestos y de positivo beneficio para sí y para la sociedad.

Para satisfacer las necesidades del Turismo hallamos razonable la organización de las carreras de caballos que ya han tomado carta de naturaleza en toda sociedad que busca emociones y quiere divertirse y, con ese pretexto, exponer algunas sumas a las patas de un cuadrúpedo. No es moral, pero no vamos a ponernos, en punto a ética, en una posición de místicos recalcitrantes. Tenemos suficiente «manga ancha» para acomodarnos a la realidad.

También encontramos razonable que en los círculos se permita algún juego y en nuestro gran centro social y nuestra gran timba elegante, «El Casino», se consienta jugar como hasta aquí se ha hecho, al amparo de las disposiciones encaminadas a la atracción turística. Esos centros de juego no son malos porque no son asequibles para el pueblo: como lugares de concurrencia especial, la concurrencia de los hombres del dinero, no son dañinos para la masa popular. Hasta nos parece bien que los adinerados lo dilapiden. Hay quien discute el jornal a un criado y luego va a tirar miles de pesos sobre la mesa de la ruleta: otro, u otros obreros se benefician con ello y, de ese modo, resulta el juego una pasión de tipo democratizador del capital. Ya que no se distribuye el dinero por amor al prójimo, que se distribuya por pasión de perseguir el azar. Véase si tenemos, en efecto, «manga ancha».

Pero que tenga el vicio de jugar, su cordón sanitario y sus zonas de tolerancia para evitar el contagio a los hombres de modesta fortuna, cuya limitación de medios les obliga a ser «virtuosos».

Porque en nada padece la moral, ni en nada se perjudica una población, con que los afortunados dilapiden una parte de sus bienes: antes al contrario nos parece hasta necesario estimular la circulación del dinero estancado. Y si ello se hace limitado a un centro donde han de acudir, además de nuestros ricos, los que de fuera vengan, nos parece doblemente mejor.

Pero los garitos, las casas de juego regadas por los barrios, asequibles a todos los ciudadanos y como centros de imán para los dineros que sostienen los hogares modestos, no solo son inmorales sino que se nos antojan criminales.

Y esto en cuanto a lo moral; porque en cuanto a la eficacia para la atracción turística es precisamente todo lo contrario, puesto que ya sabemos cómo funcionan esos lugares de bajo tipo social y de dudosa lealtad ante los azares de la suerte. Ya sabemos también de qué habilidades suelen servirse para atraer a su seno las «palomas» candidatas al «desplumamiento». Y el turista que cae en manos de esos hábiles manipuladores de cartas, dados y ruletas y se siente desvalijado no es precisamente, el mejor pregonero de nuestras costumbres y de nuestra moral, ni habrá de ser jamás el mejor recomendador, entre sus paisanos del pueblo cubano como acogedor galante y honesto; sino que habrá de resultar un eterno demoledor de nuestras propagandas turísticas y un tremendo testigo de cómo Cuba es tierra que no merece la curiosidad culta del resto del mundo.

Precisamente versó acerca de este tema el reciente discurso del Honorable Presidente de la República, en el hermoso banquete de compenetración turística ofrecido el viernes pasado. El coronel Mendieta se mostró tanto o más preocupado del valor del turismo en lo espiritual como en lo que de beneficio material puede traernos. Y he ahí cómo una imprudente benevolencia con el juego vendría a resultar todo lo contrario, en lo espiritual primero, y a la postre en lo material, de lo que, con tan buen sentido patriótico, anhelaba nuestro Presidente.

Cuidado, pues, con los tahures.

La fuerza pública apostada en el almacén del Sr. Cortés detuvo al que fué en busca del dinero

En el momento de la captura, desde un automóvil en el que viajaban varios desconocidos, hicieron fuego sobre el grupo, hiriendo en un hombro a l«gansgter» detenido

El señor José Cortés González, de 60 años de edad, dueño del almacén de tabacos situado en Industria 95, solicitó el auxilio de la policía, con motivo de haber recibido una carta en la que se le exigía la suma de cinco mil pesos, cantidad que debía de entregar a la persona que fuera en su busca y para ello debía de situarse a la puerta de su comercio amenazándolo con acarrearle grandes males, caso de que no le efectuara o diera intromisión en este asunto a la fuerza pública.

Con tal motivo se situaron fuerzas dentro y fuera del establecimiento, cuando se presentó el chofer Octavio Calero y Ravelo, de 29 años de edad y vecino de Cortina 19, que dirigía el auto A.N. 264, ignorándose por el momento quien sea su propietario, siendo arrestado en los momentos que recibía de manos del denunciante el sobre que debía de contener la cantidad exigida.

Según hacen constar los agentes que prestaron el servicio, en los momentos que procedían a la detención del acusado, desde un automóvil en el cual viajaban varios desconocidos, hicieron cinco disparos, uno de cuyos proyectiles alcanzó en el hombro al detenido, ocasionándole una herida de carácter leve.

A las actuaciones enviadas al Juzgado de Urgencia, a cuya autoridad se le dió cuenta en el día de ayer, se adjunta la carta enviada por los malhechores al señor González.

Dicha misiva está redactada en los términos siguientes:

«Distinguido Sr: La organización que suscribe, la única en su clase a nuestro juicio, ha tomado el acuerdo de señalarle a usted por la suma de cinco mil pesos en billetes americanos que usted debe de entregar a la persona que le identificara en ese almacén el domingo 30 a las once a.m. Al efecto, tenga mil pesos en billetes de a veinte, y cuatro mil en billetes de a cien, todos en un paquete sellado. Para usted señor Cortés, debe significar menos los cinco mil pesos que cuanto le dejamos en disfrute: vida, hacienda y dinero de usted y de los suyos. Para nuestra seguridad, a la hora señalada estará usted solo en el almacén junto a la puerta, con el dinero al alcance de la mano; aunque nada tenemos que perder, sepa que una intromisión de las autoridades, le producirá irreparables pérdidas. Agradezca que obremos con usted con la delicadeza que otras personas no han merecido. Le gustaría más un secuestro con sus consiguientes resultas? De usted estamos atento, Cinco mil pesos».

El papel de la carta se halla cortado en una de las esquinas inferiores y rota la otra superior del mismo lado, lo que debía de servir de identificación a la persona que fuera en busca del dinero.

La policía ha continuado sus investigacionespara proceder al arresto de los cómplices de este nuevo atraco.

CONCURRIRA EL DR. ROMNEY A DOS CONGRESOS

El primero será en los Estados Unidos y el otro en Viena. Partirá en breve

Con objeto de asistir a varios importantes Congresos Médicos, se dispone a embarcar rumbo al extranjero, el reputado cirujano-ortopédico, doctor Harry Romney, a quien acompañará su distinguida esposa, la señora Yiyina de Cárdenas de Romney.

El primer Congreso, al cual asistirá el doctor Romney, será el de San Francisco de California, en el que cumplirá la comisión honorífica que se le ha confiado.

Después se dirigirá a Viena (Austria), Congreso al cual es enviado, según Decreto de fecha 30 de junio pasado, del Secretario de Sanidad, doctor Ituarte, y en el cual presentará un interesante trabajo en torno a la ponencia «Tratamiento de las secuelas de la parálisis infantil mediante injertos y trasplantes neuro-musculares y tendo-musculares».

Muchos éxitos deseamos al eminente hombre de ciencia, así como un feliz viaje en unión de su distinguida esposa.

Hasta el 25 se pueden presentar solicitudes para las oposiciones a escuelas de segunda enseñanza

El día primero empezarán los ejercicios. Serán seis las escuelas de agrimensura que se creen. Suspendido un Superintendente de escuelas. Préstamo científico

Un verdadero éxito ha resultado el primer día del plazo concedido por el Secretario de Educación, doctor Leonardo Anaya Murillo, para la admisión de las solicitudes de los aspirantes a participar en las oposiciones y concursos que han de celebrarse para cubrir las 217 cátedras que se encuentran vacantes en las Escuelas de Segunda Enseñanza.

Muchos fueron los profesionales que hubieron de cumplir el citado trámite en el día de ayer, viéndose muy concurrida con tal motivo la Sección de Enseñanza Superior.

El día 25 de los corrientes vence el plazo concedido para la presentación de las solicitudes de referencia y los ejercicios los comenzarán a realizar, simultáneamente, todos los tribunales el día primero de agosto.

AMPLIADA LA COMISION

La comisión de catedráticos por oposición de los antiguos institutos que se venía ocupando de todos los asuntos relacionados con los mismos, ha sido ampliada con los doctores Antonio Ponce de León; Salvador de la Torre; José F. Tejidor; Luis A. Cuní; Manuel Labra Fernández; Inés Guiteras de Liorens; Pedro Camps; Severo García Pérez; Emilio Biosca y Juan F. Roig, que eran los que faltaban de los que habían venido actuando últimamente en dichos centros.

En la actualidad se encuentran estudiando el reglamento por el que se regirán las Escuelas de Segunda Enseñanza.

EN BUSCA DE LOS LOCALES ADECUADOS

Ya terminada la labor de inventario de todos los planteles clausurados, que le fué encomendada al doctor Tomás Jardines, el doctor Anaya ha decidido comisionarlo para la búsqueda de los 18 locales que se necesitan, además de los de los antiguos institutos, para el establecimiento de las Escuelas de Segunda Enseñanza.

Sobre este particular estuvieron departiendo ayer extensamente el Dr. Jorge Adams, Jefe de la Sección de Enseñanza Superior, y el propio doctor Jardines.

UN GRAN PROYECTO DE EDUCACION FISICA PARA TODAS LAS ESCUELAS

Con miras al beneficio de nuestra niñez y de nuestra juventud, el doctor Leonardo Anaya Murillo se ha propuesto llevar a vías de realidad un magno proyecto sobre educación física, dando con ello un rotundo mentís a los que pensaron que había dejado en olvido esa materia.

Sus planes no se limitan a ofrecerla en las Escuelas de Segunda Enseñanza, sino que abarcan las escuelas públicas y hasta las privadas, para las que se propone establecer una reglamentación, a fin de que no se de el caso, ya visto, de que se haga correr distancias largas y hacer ejercicios demasiado rudos a niños que, por su edad, no se encuentran en condiciones de someterse a ellos.

La realización de todo el proyecto se encontrará a cargo del Departamento de Higiene Escolar, un nuevo negociado que se ha creado, con gran acierto, en los presupuestos de dicho departamento, para velar por la salud del escolar, a la que se dedica ya preferente atención en otros Estados.

LAS ESCUELAS DE AGRIMENSURA A CONSEJO

Seis serán las Escuelas de Agrimensura que, de acuerdo con el proyecto que presentará al Consejo de Secretarios, posiblemente en el día de hoy, el doctor Anaya, habrán de funcionar en la República, una por cada capital de provincia.

Como quiera que se trata de escuelas vocacionales, en las que se puede hacer la juventud estudiosa de una corta carrera, nada pues más plausible que este plan, sobre todo si el período de cierre de la Universidad, por una u otra causa ajenas a la voluntad del Secretario, llegara a prolongarse ligeramente.

Además, nada más apropiado en un país como Cuba, eminentemente agricultor, que echar a andar estas escuelas, en las que se cultivará nuestra juventud en las artes que tan necesarias resultan hoy y que lo serán mucho más en un próximo futuro.

OTROS DOS PROYECTOS QUE VAN AL CONSEJO DE HOY

Entre los otros proyectos que van al Consejo de Secretarios de hoy figura uno modificando en ciertos puntos el últimamente dictado sobre la Escuela de San Alejandro, a fin de que cuanto antes se encuentre perfectamente normalizada la vida académica y administrativa de dicho centro de enseñanza, y otro abordando más de lleno el problema de la Universidad, que el Secretario y el Gobierno encuentran dispuestos a resolver cuanto antes.

Dicho proyecto, aunque no comprende las medidas últimas y definitivas, complementa el anterior y resulta un jalón más en el camino que se ha trazado el Gobierno.

SUSPENSO DE EMPLEO Y SUELDO UN SUPERINTENDENTE

Se decía ayer con insistencia en la Secretaría de Educación Pública que el doctor Anaya Murillo había determinado suspender de empleo y sueldo a un Superintendente de Escuelas del interior de la República por las arbitrariedades que había cometido durante la última depuración realizada, proponiendo ciertas resoluciones, con motivo de la reorganización, que se ha podido comprobar que resultan verdaderas injusticias.

Doctor Leonardo Anaya Murillo, Secretario de Educación Pública, que entra de nuevo en plena actividad. Hoy presentará al Consejo de Secretarios varios proyectos de importancia

TRATO DE SUICIDARSE

Aburrida de la vida intentó ayer suicidarse ingiriendo un veneno, Rosa Pérez, vecina de 10 de octubre 81, motivando su determinación el haber sostenido un disgusto con su marido.

También fué sancionado otro que modifica el decreto-ley que creó la Junta Nacional de Comercio

Designada la comisión que irá a Oriente a los actos conmemorativos de la batalla de Peralejo. Se acordó reproducir un proyecto en favor de los profesionales

Una breve información pública y la sesión ordinaria de los lunes, celebró ayer tarde el Consejo de Estado. Asistió a la primera, una comisión de representantes de compañías de seguros establecidas o con representación en nuestro país, la cual se opuso al establecimiento de un nuevo impuesto de mil pesos a esas empresas.

En representación de las mismas, hizo uso de la palabra el Dr. Leopoldo Ledón, quien explicó extensamente las razones que a su juicio imposibilitan la adopción de esa medida, relatando cómo las compañías de seguros vienen tributando por diversos conceptos hasta abonar al fisco el 7½% del montante total de las operaciones que realizan.

El Consejo suspendió el acto, una vez que hubo terminado el informe, para deliberar sobre ese problema en su oportunidad.

Pocos minutos después se dió comienzo a la sesión ordinaria del Consejo. La presidió el Dr. Laredo Brú, actuó de Secretario el Dr. Lamar y asistieron los consejeros doctores Ricardo Dolz y Pablo Desvernine, Vicepresidentes; Rafael María Angulo, Miguel A. Suárez, Guillermo Alonso Pujol, Orosmán Viamontes, Manuel Giménez Lanier, Nicasio Silverio, Rafael María Angulo, Oscar G. Edreira y Sebastián Repllado.

Se comenzó por dar cuenta de un grupo de proyectos de ley aprobado ya por el Consejo de Secretarios y que habían sido remitidos a dicho cuerpo por la Secretaría de la Presidencia, de acuerdo con la disposición constitucional que así lo establece, aprobándose el que modifica la ley 165, que creó la Junta Nacional de Comercio como organismo consultivo del Gobierno en todos los asuntos relacionados con la Secretaría de Comercio, y el que declara en suspenso la autonomía universitaria y da facultades al Secretario de Educación para resolver todos los detalles relacionados con la nueva organización administrativa de dicho centro docente.

Al referirse a ella, el doctor Ricardo Dolz explicó que esa medida facilitaba al Gobierno el medio de solucionar la situación de los profesores y empleados universitarios.

Se acordó pasar a comisiones el proyecto del Poder Ejecutivo que modifica determinados extremos relacionados con el pago de impuestos consulares, produciéndose de inmediato un extenso debate sobre el sistema a seguir con los proyectos procedentes del Poder Ejecutivo. El doctor Giménez Lanier, en un razonado discurso puso de relieve la necesidad de estudiar todas las materias que tratan esos proyectos, al igual que se hace con las iniciativas de los señores consejeros, y se convino en dar cuenta de todos aquellos proyectos, repartiéndose copias de los mismos a los consejeros para su estudio sin perjuicio de discutir urgentemente aquellos que por su índole requieran un acuerdo inmediato.

Se dió cuenta a continuación de un proyecto sobre creación de Bolsas del Trabajo. Pasó a informe de la Comisión de Asuntos Sociales.

Conoció asimismo el Consejo de un telegrama firmado por el Gobernador de Oriente, Dr. Pérez Andre, invitando a diversos actos patrióticos que tendrán efecto en aquella provincia en conmemoración de la batalla de Peralejo, y se acordó designar a los doctores Candita Gómez, Rafael María Angulo y Sebastián Repilado para que asistan a esos actos en representación de dicho organismo.

El Dr. Dolz presentó un proyecto ordenando que, de oficio o a petición de parte, la Secretaría de Justicia disponga la extinción de antecedentes penales a aquellas personas que no reincidieran en un período de veinte años en los delitos graves y de diez en los menos graves.

Refirió el autor de este proyecto que esa medida había sido ya adoptada por el Gobierno del Dr. Grau San Martín y que, por lo tanto, no constituía nada nuevo en nuestra legislación, pero que en aquella oportunidad se habían establecido determinadas exigencias de índole formal, que determinaban un mayor daño a los beneficiados por dicha disposición al traerse al plano de la actualidad hechos que por el tiempo transcurrido habían caído en olvido. Con la nueva forma de aplicación propuesta, sólo se tiende a llegar a la misma finalidad, sin que sea necesario hacer público el trámite para la extinción de dichos antecedentes.

El Dr. Edreira solicitó que la medida se hiciera extensiva a los reincidentes y reiterantes, produciéndose con tal motivo un debate entre él y el Dr. Giménez Lanier que se oponía a esta modificación. El Dr. Edreira presentará, como proyecto aparte, su iniciativa, y el proyecto del Dr. Dolz fué aprobado.

Se trató de lo exiguo del haber que disfrutaban los vigilantes de las cárceles, y se acordó librar una atenta comunicación al señor Secretario de Gobernación interesando por que se les mejore en el nuevo presupuesto.

La Comisión de Asuntos Educacionales pasó un proyecto del doctor Silverio, disponiendo que los maestros declarados cesantes últimamente, tras de haber laborado durante cincuenta y cinco días del pasado año escolar, tengan el derecho a que sean investigadas las causas de sus cesantías y a devengar sus haberes durante las presentes vacaciones.

Conoció el Consejo también de un proyecto del Dr. Alonso Pujol, disponiendo que los beneficios concedidos sobre moratoria hipotecaria por los decretos-leyes números 412 y 594, no alcancen a aquellos deudores contra quienes se siga por su acreedor procedimiento sumario hipotecario en cobro de las responsabilidades adeudadas, si en la fecha que se promulgó el primero de dichos decretos se había dictado en los autos, con más de un año de antelación, providencia mandando a otorgar en favor del acreedor la escritura de venta de los bienes hipotecados. Pasó a informe de la Comisión de Reformas Jurídicas.

A propuesta del Dr. Lamar se acordó reproducir un proyecto aprobado con anterioridad por el Consejo, eximiendo del pago del «impuesto a los profesionales», y se aprobó el dictamen de la Comisión de Reformas Jurídicas y Políticas favorable al proyecto del Dr. Alonso Pujol que eleva a la categoría de Segunda el Juzgado de Primera Instancia e Instrucción de Palma Soriano.

Finalmente el Dr. Laredo Brú llamó la atención de sus compañeros sobre la necesidad de recopilar todas las disposiciones legales votadas a partir del año 17, que se encuentra dispersa. A ese efecto recomendó la creación de una comisión de consejeros que, auxiliada por el doctor José Joaquín Espino y otros empleados del Consejo, pudiera rendir esa labor tan necesaria como apremiante.

Aprobada la recomendación, quedaron designados para integrar la comisión propuesta los doctores Lamar y Alonso Pujol.

Movilizará la Hacienda parte de su personal para atender a las Zonas Fiscales y Aduanas

No se pueden hacer nuevos nombramientos. Abierto el pago semestral de chapas

En la Secretaría de Hacienda se ha comenzado a trabajar en la aplicación de los nuevos presupuestos, adaptándose el personal a las cuatro Direcciones Generales creadas. Con ese motivo han quedado suprimidos algunos Negociados y se han creado otros, que responden a las necesidades de la Secretaría en las Direcciones de Aduanas, Contabilidad y Rentas e Impuestos.

Además, Secretario y Subsecretario, ante la imperiosa necesidad de designar personal en las Zonas Fiscales y Aduanas del interior de la República, han dispuesto que del que presta sus labores en la Sección del Servicio Central y en la Dirección del Fondo Especial, se escojan unos cuarenta empleados competentes, para desempeñar cargos en esas oficinas fiscales, ya que la Secretaría de Hacienda está en el deber de atender esas necesidades con objeto de lograr una labor eficiente.

ABIERTO EL COBRO DEL IMPUESTO

A las ocho de la mañana de ayer quedó abierto en la Dirección del Fondo Especial de Obras Públicas, el cobro del impuesto sobre transporte terrestre, correspondiente al primer semestre del ejercicio actual, es decir, de 1 de julio a 30 de diciembre. Los contribuyentes que residen en los términos de Marianao, Regla, Guanabacoa y la capital, harán sus pagos en la citada Dirección del Fondo Especial, situada en la calle Cuba y Chacón. Los residentes en el resto del territorio de la República en las Administraciones Municipales. El pago es voluntario hasta el día 31 de julio, después de esta fecha tendrá un recargo de diez por ciento.

LA RECAUDACION

Según informaron ayer en la Contaduría Central, la recaudación del Estado, por todos conceptos hasta el día 29 de junio, ascendió a la suma de 210.439.16. La recaudación del año fiscal hasta el citado día 29, ha sido 64.396.516.98. Falta la recaudación correspondiente al día 30, en la que cierra el ejercicio fiscal de 1934-1935.

FALLECIO EL REV. PADRE RAMON DE DIEGO

El domingo dejó de existir en esta ciudad el Rvdo. Padre Ramón de Diego, distinguido sacerdote católico, persona profundamente querida y estimada en esta sociedad por sus relevantes cualidades de bondad y virtudes cristianas.

En el seno de la Asociación de Reporters, a cuya institución pertenecía, la muerte del Padre de Diego ha sido profundamente sentida.

El sepelio tuvo efecto en la tarde de ayer, a las cinco, dándosele sepultura en el Cementerio de Colón.

Descanse en paz.

LA DISTRIBUCION DE SEMILLAS ENTRE LOS VEGUEROS DE LA ISLA

Regresó ayer de Cabaiguán, Santa Clara, el ingeniero agrónomo, señor Eomán Pérez, al servicio de la Comisión Nacional de Propaganda y Defensa del Tabaco Habano. Dicho ingeniero, como publicamos hace días, fué comisionado para que realizara la inspección de la semilla de tabaco variedad «Havanensis», que se ha cosechado en el campo que posee la Comisión, para su distribución gratuita entre los vegueros de dicha zona.

Según se nos informó ayer en la Comisión de Propaganda y Defensa del Tabaco Habano, la cantidad de semilla que se ha obtenido en la cosecha del presente año fué de unas 1,700 libras, pues el campo donde se efectuó la cosecha fué afectado por la intensa sequía que dejó sentir sus efectos sobre la agricultura en general en la República.

Dicha semilla se comenzará a distribuir a fines del presente mes habiéndose dirigido la Comisión a sus delegados en cada jurisdicción donde se cultiva el tabaco, pidiéndoles que suministren relaciones de vegueros que se encuentren interesados en recibir semilla «Havanensis».

Piñar, Presidente interino de los Emigrados Revolucionarios

Ayer, lunes, se embarcó en el vapor «Cuba» el Dr. Juan R. O'Farrill. Durante su ausencia, que será breve, se hará cargo de la Presidencia de la Asociación Nacional de los Emigrados Revolucionarios Cubanos el señor Ignacio Piñar.

LE DIO UNA PUÑALADA

Elías García, de 21 años, conductor de la Havana Electric, vecino de Jesús del Monte 677, fué asistido de una herida producida por instrumento pérforo-cortante en la región inguinal, que le causó al agredirlo con un cuchillo Saturnino José López, empleado de ómnibus y vecino de Lawton.

Usa protesta de empleados de 2 teatros

Quedarán cesantes unas 100 personas por un fallo dado por la Sec. del Trabajo

Ayer, en horas de la noche, nos visitó una nutrida Comisión de empleados de los teatros Nacional y Payret, para rogarnos hiciésemos constar su inconformidad con un fallo de la Secretaría del Trabajo que, sin causa justificada —según ellos—, origina la cesantía de más de cien personas —todas cubanas— que trabajan en dichos teatros, desde hace más de dos años.

Dichos empleados hacen hincapié en que siempre han acatado las leyes de la República, agregando que en nada puede aminorar sus derechos, la circunstancia de que los menciona dos teatros se hayan convertido en cinematógrafos. Los respectivos empresarios y sus empleados consideran tivo se propnen impugnar dicha recretaría del Trabajo, por cuyo motivo se propnen impugnar dicha resolución ante los tribunales de justicia.

EN FAVOR DEL TRATADO CON EL URUGUAY

Concurrió ayer tarde a la Secretarí de Comercio una comisión de torcedores, integrada por el señor Generoso Barada y Enrique Padrón, Presidente y Secretario, respectivamente, del Comité de Propaganda Pro-Uruguay, con el propósito de entrevistarse con el doctor Antonio Beruff Mendieta, para recabar el apoyo de éste en favor de la concertación del tratado con el Uruguay.

Hubo comicios en la Comisión de Inteligencia

Los obreros del puerto han designado tres delegados y tres más para las suplencias

En el día de ayer y en el local que en el Capitolio ocupa la Comisión de Inteligencia, tuvieron lugar las elecciones para designar los representantes de los obreros marítimos de la Comisión de Inteligencia Obrera.

A las 3 p. m. y bajo la presidencia del señor juez presidente de dicha Comisión, dió comienzo el acto, obteniéndose el resultado siguiente:

DELEGADOS PROPIETARIOS

Carmelo García Iglesias, del Sindicato de Estibadores; Pedro Ordóñez Pérez, del Sindicato de Braceros, y Rufino Vento Hernández, de la Unión de Tarjadores y Dependientes.

DELEGADOS SUPLENTES

Miguel Collazo, del Gremio de Pintores de Buques; Ramón Fundora, del Sindicato de Fogoneros y Marineros; David Anaya, de los llamados Obreros Libres.

Terminada la votación, fueron proclamados, y después de prestar el juramento de ley, tomaron posesión de sus respectivos cargos.

Llamó mucho la atención de la mayoría de los representantes obreros que allí acudieron, que por la Secretaría del Trabajo se sustente ahora el criterio, que para poder tomar parte en dicha elección, fuera requisito el que las organizaciones obreras marítimas, además de estar inscriptas en la Comisión de Inteligencia, según determina le ley de la materia, tengan que estarlo también, en la Secretaría del Trabajo, olvidando que en la elección del delegado obrero a la Conferencia de Ginebra, el Secretario del Trabajo resolvió que tanto las organizaciones obreras inscriptas en la Secretaría del Trabajo como aquellas que no lo estaban y que por lo tanto carecían de personalidad jurídica, tenían derecho a votar, dando esta resolución el triunfo al delegado que salió electo a Ginebra.—**Alfredo Padrón**, delegado marítimo.

Se dispensará una cariñosa recepción a los intelectuales americanos que arribarán hoy

Con motivo de la visita a Cuba de un grupo de intelectuales norteamericanos entre los cuales figura un dramaturgo de fama, un condiscípulo de Roosevelt, una campeona de debates oratorios, una escritora experta en asuntos coloniales y un grupo de profesores universitarios; los escritores y artistas de Cuba, se proponen recibir dignamente a tan ilustres visitantes. Al efecto se están preparando distintas comisiones que darán a conocer a los intelectuales norteños, nuestras costumbres típicas, nuestro arte, nuestros ideales de superación nacional, etc. Ellos a su vez se proponen ofrecer conferencias en distintos centros culturales de nuestra República, para estrechar lazos de simpatía y compenetración espiritual con los escritores, profesionales y artistas cubanos.

Los abajo firmantes hemos designado una comisión para el recibimiento de los diecisiete visitantes norteamericanos; pero queremos además citar por este medio para su recibimiento a todo el que en Cuba se interese por los problemas de la cultura universal. El martes día dos, a las 9 a.m., de la «Ward Line», está señalado el arribo del vapor «Oriente», en el que vienen los aludidos escritores y universitarios y allí debemos acudir a cumplimentarlos y a ofrecerles nuestra fraternidad.

Camila Enríquez Ureña; Elías Entralgo; Luisa Muñoz del Valle; Romero Arciaga; Antonio S. de Bustamante y Montoro; Emilio Ballagas; Piedad Maza; Herrera Luís, Leonor Lavedán; Angel Angier; María Luisa Ríos; José María Chacón y Calvo; Carlos Felipe de Armenteros; Manuel Bisbé.

Dentro de diez días se habrá ultimado el plan de formación del Banco Nacional Agrícola

El experto americano Mr. Byran Schwultst, después de hacer un recorrido por toda la Isla ha sacado la conclusión de que el campesino cubano está muy necesitado de crédito

Mr. Earl Bryan Schwults, experto americano en Banca Agraria, acaba de hacer un viaje por toda la República, acompañado por los doctores Mario Núñez Mesa y Alfredo González Muñoz, el primero Secretario de la Comisión designada por el Gobierno para el estudio relacionado con la creación del Banco Nacional Agrícola, y el segundo, asesor legal de la Secretaría de Comercio, y miembro de la mencionada Comisión. Durante el recorrido por todo el territorio nacional, Mr. Schwults ha conocido de manera directa, sobre el terreno, el estado del crédito agrícola en toda la Isla, y la situación económica de los agricultores cubanos, habiendo llegado hasta el campesino carente de dinero, conociendo de labios de éste las necesidades que lo agobian por falta del apoyo oficial que lo habría protegido. En Cabaiguán asistió a una Asamblea de vaqueros y recogió importantes datos; en Cienfuegos cambió impresiones con los cosecheros de café, colonos y hacendados; en Ciego de Avila tuvo importantes entrevistas con todos los cosecheros de la región; en Camagüey y Bayamo se reunió con los ganaderos, tratando especialmente con aquellos que se dedican a la producción de la leche; en Santiago de Cuba fué visitado Mr. Schwults por las representaciones de los agricultores de toda la provincial oriental, y finalmente, estuvo en Guantánamo.

En términos generales Mr. Schwults ha recogido la impresión de que los agricultores cubanos están necesitados de crédito, pues las instituciones bancarias no hacen las operaciones que ellos necesitan para su desenvolvimiento; de ahí que, en las contadas ocasiones en que pueden hacer operaciones, estas tienen que efectuarse a través de los refaccionistas o intermediarios y resultan tan onerosas que los intereses a pagar y los gastos de los contratos se llevan toda la utilidad del pobre agricultor.

Terminado el viaje de la República, Mr. Schwults manifestó a los periodistas que espera dejar terminado el estudio a él encomendado, dentro de unos diez días, para entregarlo a la Comisión creada por el Gobierno a fin de que ésta lo discuta y apruebe, para entonces elevarlo al Sr. Presidente de la República.

ORDENADA UNA INSPECCION AL CANADIAN BANK OF COMMERCE

Por el señor Director de Comercio, Dr. Juan Rodríguez Arango, se ha dispuesto la inspección del «Canadian Bank of Commerce», de esta capital.

NOTAS DE LA DIRECCION DE SEGUROS

El Subsecretario de Hacienda se ha dirigido al señor Secretario de Comercio, interesando se le remita el testimonio de la escritura de constitución de hipoteca de la Compañía de Seguros «The Royal Security Insurance Co», para poder ejercitar la acción real hipotecaria sobre la misma, debido a no haber ingresado el importe de distintas incautaciones dictadas contra su garantía por los Tribunales de Justicia. Solicita, de manera definitiva, se le revoque a la expresada Compañía la autorización que tiene para operar en el negocio de fianzas.

En igual sentido que el anterior y con referencia a las Compañías de Seguros «El Guaso» y «La Oriental», se ha dirigido el propio Subsecretario de Hacienda al Secretario de Comercio.

GARCIA RIVERO RUMBO A BATTLE CREEK

José García Rivero, el popular administrador de nuestro colega «Avance», parte hoy rumbo a tierras de Uncle Sam. Se va a tomar un merecido descanso en Battle Creek, Michigan, tras muchos meses de ardua labor.

El lápiz de Angelo lo captó en los momentos en que sonreía satisfecho ante la perspectiva del viaje, aunque con tal graficidad que no se le escapó siquiera el poquitín de preocupación que su risa parece que no pudo impedir que trasluciera...

Se explicará fácilmente, sin embargo el lector el fenómeno, cuando le digamos que se va en avión...

Además, es un hombre de tal actividad y amor al trabajo que la idea del descanso, aunque realmente lo necesite, no parece sentarle mucho, y de tal originalidad que se va a descansar a Battle Creek o sea, vertiéndolo al español, el Arroyo de la Batalla.

Su ausencia será bastante breve, solo de un par de semanas.

En funciones el Comité de Sweepstakes

Se ha puesto al frente del mismo al Dr. Herrera Arango. Hará una gran obra benéfica

En el día de ayer inició oficialmente sus labores la comisión de Sweepstakes Nacionales Cubanos, bajo la dirección del doctor Alejandro Herrera Arango designado al efecto por la Asociación Cívica de Beneficencia, autora de tan simpática idea.

La finalidad que se persigue en este caso no es otra que garantizar a dicha institución ingresos regulares que le permitan continuar el hermoso programa que se trazó desde los primeros momentos. Siendo los Sweepstakes una modalidad de juego de azar y a la vez una especie de deporte, el público encuentra el doble atractivo de grandes premios y ante todo contribuye al afianzamiento de asilos, orfelinatos, hospitales y otras colectividades benéficas que heroicamente sostiene la Asociación Cívica. Con dichos ingresos, basados en cálculos poco menos que exactos, se mantendrán los establecimientos de tal índole creados hasta la fecha y proporcionalmente se crearán otros que, ante todo, ampararán a la infancia desvalida.

Teniendo en cuenta, pues, la solvencia moral de quienes dirigen la Asociación Cívica de Beneficencia, así como el dinamismo del doctor Herrera Arango, se espera que los Sweepstakes nacionales cubanos sean acogidos con el mayor entusiasmo por parte del público.

M.E.C.D. 2016

TOS de los Niños
Coqueluche
y Tos Nerviosa
CURA asegurada por el verdadero
JARABE MONTEGNIET
M. DELALANDE, 37, Av. Marceau. PARIS

Cuide usted su estómago porque es la base de su salud
*
Yo padecí también como usted, pero me curó el
DIGESTÓNICO del Dr. Vicente
VENTA EN FARMACIAS

FARMACIA OROGUERIA DE "JOHNSON" DE TURNO LOS LUNES
Obispo Nº 30 TELEFONO-A-2129.

LA MAYOR 35 EDIFICIOS 700 EMPLEADOS SARRA DROGUERIA ABIERTA TODOS LOS DIAS Y TODA LA NOCHE LOS MARTES A-8020 A-3641

FARMACIAS de turno hoy

MARTES

HABANA

Antonio M Lanzcano (Manrique) 7 .... M-4231
Ave. Menocal y E. Villuendas U-7070
Ave Menocal 59, esquina a Estrella U-4000
Ave. Menocal (Infanta) 131 .... U-6666
Carlos III y Oquendo U-6830
Ave Simón Bolívar y A M. Lazcano M-5229
Ave. República (San Lázaro 202 .... A-7578
B. Massó, (Escobar) y M. Gorgas M-5020
Compostela 163 .... M-8823
El Palma (Consulado) y Colón M-5410
E. Villuendas y Oquendo U-6841
Gral Aguirre (Animas) 1 .... M-8557
Gral. Alemán, (San Nicolás) y Rayo U-7097
Gral. Carrillo, (San Rafael) 170 ....
San Miguel y Lealtad U-6743
Máximo Gómez (Monte) 162 .... A-9898
M. Gómez entre Romay y San Joaquín M-4128
P. Gómez (Corrales) y Cienfuegos M-4819
Príncipe 19 .... U-7097
Rafael M. de Labra y Barcelona M-4517
Rafael M de Labra (Aguila) 180 ....
Ruiz de Luzuriaga (Vives 129 .... M-5353
República del Brasil (Teniente Rey) 41 .... A-1106
Salud y Gervasio U-2507
San José 122 .... U-2507
Tejadillo 38 .... M-5272
Zenea (Neptuno) 59 .... M-4170

VEDADO

Ave de España (Calle 17) 58 entre J e I. F-6092
Ave. España (17) 453 .... F-6193
Calzada y 10 .... F-6262
23 No. 257 .... F-4044
23 No. 381 .... F-6127
Zapata y B F-6007

VIBORA

10 de Octubre 444 y Chaple I-7289
10 de Octubre 600 .... I-7531
Carretera de Managua y Valiente I-5342
San Francisco y Lawton X-2326
Santa Catalina y Luz Caballero I-7474
Tejar 16 (R. Lawton) X-2318

JESUS DEL MONTE S. SUAREZ

10 de Octubre y Santa Emilia I-4473
San Leonardo y Flores 7468
10 de Octubre y Municipio X-1717

LUYANO

Calle 11 y R de Cardenas (R. Batista) X-2526
Concha 238 B ....

CERRO

Calzada del Cerro 599 esquina a Patria M-5136
Churruca 16 .... I-7440

NOTA.—Este grupo deberá prestar servicio público todo el día y toda la noche de los domingos siguientes: Enero 13, Febrero 24, Abril 7, Mayo 19, Junio 30, Agosto 11, Septiembre 22, Noviembre 3 y Diciembre 15.

HABANERAS

LA MODA ACTUAL

PATRON NUMERO 832

La moda de standarizar todas las cosas ha invadido también el mundo de las modas, viéndose en un lugar donde se reúnen varias señoras que se repiten los mismos modelos.

Para evitar ese desagradable encuentro, lo mejor es hacerse el modelo cambiándole los detalles según el gusto de cada una.

Aquí vemos en el patrón que presentamos hoy un vestido donde se puede introducir la variación del cuello o los botones, resultando un tipo de vestido muy práctico y que favorece.

Adjunto al molde que se envía al recibo del cupón que aparece al pie de esta sección, vienen las instrucciones completas del modo de hacerlo y que resultan de fácil confección. Los patrones vienen desde 14 años hasta la talla 44.

TELAS DE NOVEDAD

Siguen siendo de mucha novedad los estampados florales en chiffones y crepés, notándose que cada día los creadores tratan de estilizar más los dibujos.

Los nuevos tejidos de fantasía que se importan ofrecen una variedad tan atractiva que no se puede decir que una es mejor que las otras.

La Elegante, de Galiano 64, ofrece en telas blancas y de colores modernos una cantidad tan distinta, donde puede escogerse la que más interés se tenga de poseer.

A las novias les ofrece unas telas especiales para los trajes de boda, así como unas de seda para la ropa interior que se acompañan de preciosos encajes legítimos y de fantasía.

MODELOS DE PARIS

Lanvin emplea colgantes que sugieren drapeados orientales en muchos trajes de noche.

En un modelo sensacional se acercó a la influencia egipcia colocando en un vestido de crepé blanco un panel por delante y otro por detrás de tela de plata.

La falda es abierta casi hasta la rodilla, dejando ver las piernas desnudas y los pies cubiertos con sandalias. Paradójicamente cubre la parte superior de este traje con un abrigo o chaqueta hasta la cadera que es de forma suelta en tela de plata.

Patou ha creado uno de los modelos más bellos también dentro del estilo oriental. La que lo lleve lucirá como una Cleopatra moderna, empleando la tela al bies que se coloca en forma horizontal sobre el busto y sujeto en pliegues apretados alrededor de las caderas y cinturón. El drapeado o chal parece nacer de un panel que también es plegado y se extiende a lo largo de la falda del lado derecho, empleando para hacer este modelo el **chiffón** metal.

El interés principal para la confección de los modelos últimos, se manifiesta en el trabajo que le aplican a los trajes de noche. Los fruncidos o pliegues ajustados horizontalmente sobre el cuerpo son favoritos de **Dormay** y **Schiaparelli**, haciendo lucir a las mujeres como unas mariposas envueltas en sedas.

A GARDEL

¡Astro valiente que perdiste la vida!
Que supiste de crueles congojas;
Cual árboles sin frutos y ramas sin hojas.
Tu canto fué musa dolida...
Inspiración de gala, que supo forjar ensueños con vidas.
Duerme en paz, sin irrupción tu plácido sueño!
Y... loor a tí, Gardel y... ¡Salve, Señor! Salve al actor, Salve en su sueño
Feliz en su muerte, de dichas perdidas.
De tu origen incierto, se desprende
Que naciste puro, de un amor que no se vende.
Como nacen las aves y las flores con la
fuerza creadora, de las gracias naturales.

Miguel MATAMOROS.

Habana, 1935.

DIARIO DE LA MARINA
Prado y Zulueta
Departamento de Patrones
Habana.

Incluyo $0.20 Cts. en sellos de Correo para que me envíe el patrón No. Tamaño No. que ustedes despacharán a la dirección que indico abajo lo más pronto posible. En caso de que demore más de treinta días tendré derecho a que me devuelvan el dinero.

Nombre — — — — — — — — — — — —
Dirección — — — — — — — — — — — —
Ciudad — — — — — — — — — — — —
Provincia — — — — — — — — — — — —

Dr. M. Costales Latatú
Profesor de Clínica Quirúrgica de la Universidad
ENFERMEDADES DE SEÑORAS — CIRUGIA ABDOMINAL
Paseo de Martí 98. Teléfonos M-3472 y F-4187
Honorarios: DIEZ PESOS
Lunes-Miércoles-Viernes 3 a 5 p. m.

Al margen de la Historia

UN GESTO DEL GRAN FEDERICO

FEDERICO el Grande, rey de Prusia, era una niño grande, voluntarioso y malcriado. Admirador entusiasta de las bronmas de mal gusto sus cortesanos y amigos no podían vivir tranquilos cuando él los invitaba a pasar una temporada en su famoso palacio «Sans Souci».

El nombre del bello alcázar —cuya traducción literal es «¡A mí qué!» no era otra cosa que una indicación muy clara del carácter de su propietario. A golpes de talento y de voluntad, aquel rey excepcional hizo grande a su pueblo que, en justa gratitud, lo adoraba. Pero Federico, a pesar de su popularidad y de su poderío, jamás abusó de sus súbditos, aunque aparentemente los consideraba como «fichas para jugar al ajedrez».

Circulan por el mundo muchas anécdotas del gran Federico. Voltaire, maliciosamente, se encargó de legar a la posteridad detalles muy interesantes de la vida íntima de este monarca ilustre por todos los conceptos. Pero ya sabemos que Francisco María Arouet, por hacer una frase, era capaz de destruír su propia reputación.

Es cierto que Federico el grande era sucio, descuidado, grosero y avaro. Al morir, sólo se encontró una casaca nueva en su guardarropa, y era nueva porque no lo había usado más que diez años.

—¡Todo menos parecerme a esos petimetres de la corte de Francia! —exclamaba.

Y para no parecerse a los tales petrimetres, no se lavaba nunca. Así murió, lleno de carroña y de llagas.

Se ha dicho, también, que era incapaz de un acto de misericordia o de humanidad; pero esta afirmación es tendenciosa y exagerada. Por el contrario, el gran Federico tenía un corazón excelente, propicio a todas las bondades. Esta anécdota que vamos a contar lo demuestra hasta la saciedad.

El rey solía trabajar completamente solo. No quería utilizar los oficios de ningún secretario, para evitar «curiosidades peligrosas». Una tarde, después de escribir una carta de relativa importancia, agitó la campanilla llamando al paje de guardia. Pasó un minuto y el paje no compareció en la cámara real. El gran Federico, furioso, irrumpió en la antesala. Y allí, en una butaca, completamente dormido halló al servidor. Su primera intención fué la de castigarle severamente, pero como advirtiese que el paje tenía una carta en la mano, sintió curiosidad por conocer su contenido. Federico leyó la misiva. «Querido hijo —decía— recibí el dinero que me enviaste. Haces bien en portarte dignamente en tu empleo cerca del rey. A su lado, llegarás a ser un hombre de provecho. Acepto el dinero que me envías, pero te ruego que no te sacrifiques tanto por mí. Me has mandado tu paga íntegra y eso no está bien. Guarda algo para tí. Te besa, tu madre que no te olvida». El rey, colocó la carta, otra vez en la mano de su paje y, procurando no despertarle, llenó sus bolsillos con varias piezas de oro. Luego, volvió a su despacho y allí hizo el ruido suficiente para que el muchacho acudiera junto a él.

Federico, fingiendo violencia, gritó:

—¿Dormías? ¡Te castigaré!—Y levantó la fusta, amenazador.

El paje, instintivamente dió un paso atrás, y al hacerlo, tropezó con una esquina de la mesa real. Entonces se produjo un ruido metálico.

—¿Y eso?—preguntó Federico. ¿Llevas oro?

El muchacho, atónito, comprobó que, en efecto, varias monedas de oro tintineaban en sus bolsillos.

—¡Señor, me quieren perder! Yo no he robado esto.

Alguien, mientras dormía...

El gran rey sonrió.

—Sí, ese alguién fuí yo, yo te regalo ese dinero para que se lo mandes a tu madre en mi nombre.

—¡Majestad!

—Y le dices, al mismo tiempo, que desde hoy, quedas bajo mi protección.

El paje, de rodillas, besó la mano de Federico.

J. S. A.

Sándalo Petit
con uroformina
antiséptico de las vías urinarias
alivio seguro y rápido

PAJAMAS DE COMIDAS

Los nuevos estilos de pajamas no se demuestran en estilo oriental. **Patou** presenta un traje muy **chic**, de crepé azul marino con pantalones largos y pliegues plisados y pespuntéados en la parte de la cadera donde se ajustan bien.

La blusa la hace algo subida por delante cerrándola con unas iniciales bordadas en rojo por delante.

Un drapeado recogido en forma de capa sirve como un débil **camouflage** de la espalda desnuda, ciñendo la blusa con un cinturón ancho de piel roja.

MENU DEL DIA

Almuerzo

Cup de frutas.
Revoltillo de sesos.
Filet Mignon. Vegetales.
Ensalada de tomates.
Queso de Almendras.

Comida

Cantaloup.
Crema de maíz.
Pollo asado con salsa.
Ensalada de lechugas.
Yemas con fresas.

RECETAS DE COCINA

Queso de Almendras

Se pone una libra de almendras en agua fría la noche anterior, pelándolas y machacándolas bien hasta hacer una pasta fina. Aparte se hace un almíbar de punto con dos libras de azúcar, echándole las almendras fuera del fuego con catorce yemas de huevos batidas, colocándolas al fuego, revolviendo con una paleta de madera hasta que se despegue del fondo.

Se esparce en un mármol hasta que se refresque y entonces se amasa y se coloca en un molde espolvoreándolo con canela molida.

M. R. de FONTANILLS

MANTIENE EL ALIENTO PURO TODO EL DÍA

Protéjase contra el mal aliento tomando BiSoDoL de noche y de mañana

Ya no tiene usted porqué temer de que su aliento desagrade a otros. Ahora puede mantenerlo siempre fresco y puro, bebiéndose un vaso de agua con un poco de BiSoDoL todas las mañanas al levantarse. De ese modo neutralizará el exceso de ácidos formados en su estómago—los ácidos causantes del "aliento-ácido," comúnmente conocido como mal aliento.

BiSoDoL asienta el estómago al instante. Y la sensación de frescura en la boca le indica a usted que no necesita preocuparse más de su mal aliento.

Además tome el BiSoDoL para el pronto alivio de indigestiones, gases, acedías y el malestar que frecuentemente resulta de comer y beber. Alivia el malestar de estómago en menos de 5 minutos. Pruebe usted el BiSoDoL ahora mismo Quedará muy complacida.

B112

BiSoDoL

REGLANAS

Por ALEJANDRO PEREZ PEREZ

NOTA DE AMOR

De gran simpatía.

Trátase de la gentil y bella señorita Obdulia Casado, quien en pasados días fué pedida en matrimonio por un amigo muy querido y compañero estimadísimo de todos los que laboramos en el DIARIO DE LA MARINA: José R. Arango de la Maza, el ameno redactor de «Guanabacoa al Día».

Al dar cuenta a mis lectores de tan simpático compromiso amoroso, quiero también consignar mis deseos de que la enamorada parejita vea pronto realizados sus sueños de amor.

¡Yuya y Arango!

Felicidades.

BODAS DE MADERA

¡Los cinco años!

De venturosa unión.

Los celebraron el pasado viernes, un matrimonio estimadísimo en nuestra sociedad elegante: Dulcita Reboredo, hermana del doctor Francisco Reboredo y mi muy apreciado amigo Regino Padrón.

Recibieron a sus amistades.

En su elegante residencia de la calle de Máximo Gómez.

La que lucía un bonito adorno floral y lumínico.

Especialmente el espacioso patio que, circundado de guirlaldas de focos eléctricos de múltiples colores y numerosas plantas caprichosamente colocadas, hacían de aquel lugar el preferido de todos.

Se bailó.

A los acordes del septeto «Cubanos 1932».

Y del conjunto femenino «Cubanacón», cuya pareja infantil bailó «La Carioca», «Tango» y rumbas, que merecieron numerosos aplausos.

Con ponche de champagne se brindó por la felicidad de los esposos Reboredo-Padrón.

He aquí algunos nombres de las damas y damitas.

Señoras:

Coralia Bruzaín de Martínez, América González de León, Lilia García de Fernández.

Dora Padrón de Pérez, Amelia González de Romero, María H. Vega de Pérez.

María Teresa Pérez de Fernández, María Núñez de Padrón.

Merceditas Bruzaín de López, Lucrecia Mauroner, Dolores Sánchez.

Señoras de Quintero, de Leurencen, de García, Newhall de Reboredo.

Señoritas:

Sea el primero el de la simpática y muy bonita Nereyda Reboredo.

Asia Fero, Lolita, Elisita y Paquita Podadera, Estela Vargas, Irma Pons.

Aidita García Paz, Dora Boza, Carmen Lamar.

Alicia Bosch, muy elegante y bonita.

Lilly Reboredo.

Dora Galiana.

Belén Nonell, Anita Coronado, Carmelina Senti, Amina Carracedo.

Rosita Rebón, Chicha Mestre, Creciella Bosch.

A las muchas felicitaciones recibidas por los esposos Padrón Reboredo, uno la mía.

Muy afectuosa.

EL PROXIMO SABADO

En el Centro Español.

Se celebrará un grandioso baile social.

Lo amenizarán dos conocidos conjuntos musicales.

Para asistir a esa simpática fiesta de la sociedad hispana, existe extraordinario entusiasmo entre nuestras damitas.

Será un éxito.

Del que me haré eco.

BODA CIVIL

El pasado sábado.

Ante el Juez Municipal doctor Silvio Dechard y de la Torriente se unieron en matrimonio la señorita Julia Agüera y el joven Oscar González Fleitas.

Para ellos, mi felicitación.

Con mis deseos.

De una eterna luna de miel.

UN GRANDIOSO BAILE

En perspectiva.

Lo organiza la simpática y entusiasta sociedad deportiva «Regla Base Ball Club».

Que cuenta con miles de simpatizadores.

Por su brillante labor sportiva.

Sobre ese gran baile que será un acontecimiento social, he recibido la siguiente carta:

«Señor Alejandro Pérez Pérez.
DIARIO DE LA MARINA.
Distinguido amigo:

En Junta Directiva celebrada por este organismo el día 15, se acordó celebrar una fiesta bailable en beneficio de este club, el día 3 de Agosto próximo, en los espléndidos salones del Liceo de Regla.

Conociendo las luchas que usted ha sostenido por el progreso de esta simpática sociedad, a la que aún le atan lazos de cariños y afectos, ruégole contribuya una vez más a que su éxito sea esplendoroso, dándole publicidad en su simpática crónica «Reglanas».

Dándole las gracias más expresivas, me reitero de usted con toda consideración y afecto, esperando tener el honor de verlo esa noche entre nosotros. Muy atentamente, José Massana. Secretario».

Bien saben los aguerridos muchachos del «Regla Base Ball Club» que mi simpatía hacia ellos no ha disminuído un solo átomo.

Y que esta humilde sección está ahora, como lo ha estado siempre, a la disposición de tan entusiasta sociedad sportiva.

Seguiré informando.

De los numerosos atractivos de ese gran baile del día tres de Agosto.

En los salones del Liceo de Regla.

DON PEPE FERNANDEZ

El caballeroso periodista.

Jefe de Corresponsales del DIARIO DE LA MARINA.

Encuéntrase nuevamente al frente de ese importante departamento, dónde tantísimas simpatías ha sabido captarse, y el que tuvo que abandonar transitoriamente a consecuencia del grave accidente que sufriera en nuestra Redacción.

En pasados días visité a Don Pepe Fernández, en su residencia de Santos Suárez, encontrándolo, como siempre, muy animoso.

Grande fué la satisfacción que experimenté al saludar a Don Pepe Fernández, el caballeroso y consecuente compañero, y encontrarlo mejorado.

Con gusto lo consigno.

CURSILLO DE VERANO

Tan necesario.

Para párvulos y alumnos de primera enseñanza.

Comenzó en el día de ayer.

En las Escuelas Pías de Guanabacoa.

Así me lo informan los profesores señores Rafael Sclernou y Angel Salces.

Comprende dicho cursillo una sola sesión, de una a cuatro de la tarde.

Los alumnos de esta localidad que así lo deseen, las guaguas de los Escolapios pasarán a recogerlos diariamente, mediante una cucta extra.

Hasta el 31 de Agosto durará este cursillo.

Que evita que los niños olviden lo aprendido.

CUMPLEAÑOS

Lo celebra hoy.

La señorita Delia Díaz Suárez.

Entra en la antesala de la edad de las ilusiones.

¡Los catorce años!

Y con tal motivo recibirá a sus amiguitas en el hogar de su adorada mamá, la señora Nena Suárez viuda de Díaz.

Enhorabuena.

OPERADOS

De amigdalitis.

Lo han sido dos apreciados amigos.

Luisito Espiniella, hijo amantísimo de la estimada señora Delfina Alvarez viuda de Espiniella.

Y Antonio García Diéguez, joven esposo de la gentil señora Carmina Inchauspi y Fernández.

Ambos fueron operados con extraordinario éxito por el eminente laringólogo doctor Antonio F. Barreras, competente Director del gran Sanatorio «La Benéfica» del Centro Gallego, donde recibieron eficiente y celosa atención por parte de la muy apreciada enfermera señorita María Antonia González, que tan justamente goza de innumerables simpatías entre sus enfermos.

Convalecen satisfactoriamente Luis y Antonio.

NOTA DE DUELO

Con sentimiento lo consigno.

Una angelical niña:

Voló al cielo.

Josefina Rey García, hija idolatrada del conocido industrial señor José Rey.

¡Cuánto el dolor de esos padres!

De nada valieron los esfuerzos de la Ciencia ante la rápida y traidora enfermedad que minó la existencia de tan linda niña.

Reciban sus familiares, mi condolencia.

A Través de la Vida

Por HECTOR DE SAAVEDRA

COSAS DE LUJO

El primer turista que ha habido en el mundo, o al menos el primer predicador para la propaganda, ha sido Khoung-Fou-Tseu, más conocido por Confusio, legislador chino.

En el versículo 13, capítulo VIII del Lun-Tu, tercer libro clásico de la filosofía china, dice;

«Si un Estado se halla en revolución a causa de su mal gobierno no vayais a visitarle; un país entregado al desorden no puede subsistir.

«Si un imperio está regido por la rectitud y la razón, id a visitarle. Si no está gobernado por los principios de la razón, quedaos en el retiro y la soledad».

Lo mismo decía Pepín en el artículo en que comentaba la propaganda del turismo. Mientras el habitante atrabiliario no se tranquilice y deje de poner bombas o liquide el negocio de los secuestros o exigencias de dinero, no hay que pensar en la visita de los que viajan por placer y no en pos de aventuras.

Y admitiendo que ese estado anormal concluya radicalmente y no haya más peligro de muerte que el automóvil, ni mayor inseguridad que la que proporciona el no tener dinero, hay que pensar en lo que habrá de hacerce.

Si hay fiestas la gente protesta: —¡Jesús, qué bulla! ¿Cuando estaremos tranquilos? —exclaman los descontentos.

Cuando terminan los festejos y las cosas vuelven «a su ser y estado», los mismos individuos dicen:

—¡Qué aburrimiento! ¡Si esto parece un cementerio! ¿Quién va a venir a donde no hay nada?

Por lo pronto hay calor, que es algo.

Un comandante americano que ha venido a estudiar esta cuestión del turismo, preguntaba:

—¿Qué diablos es esto? ¿«Mocho» calor?

—¡Ca! —respondí yo— ¡si ya estamos acostumbrados al verano! ¡A lo que no nos habituamos es a la «arranquera».

Tuve que explicarle lo que era esto de la «arranquera». Le dije que todo había subido y que el dinero no alcanzaba. Comprendió perfectamente.

—Mire usted, míster —le dije—, los gobiernos se figuran que recargando de impuesto el lujo hacen una gran cosa y no logran con ello sino cometer una insigne tontería. Hacer que las cosas superfluas cuesten mucho es matar la gallina de los huevos de oro.

—¿Dónde estar la gallina? —preguntó el inglés.

—En todas partes. Precisamente: cada objeto de lujo significa un millar de industrias que se crean y viven a su amparo. En algunos países han comprendido que era necesario, por ejemplo, fomentar las diversiones.

—Como aquí.

—No; aquí siempre estamos de fiesta. Me refiero a la creación de diversiones públicas que hacen desarrollar las pequeñas y aun las grandes industrias, como los banquetes, por ejemplo, que mueven desde la Lonja de Víveres hasta el consumo de la gasolina.

—La gasolina estar caro...

—¡Carísima! Con la gasolina barata y el automóvil al alcance de todas las fortunas, el desarrollo de las poblaciones sería inmenso, como en los Estados Unidos. No habría distancias; y todo el mundo podría vivir donde quisiera si tuviese el tránsito fácil y en su mano.

Sería un negocio para el Estado eximir de derechos las cosas de lujo, porque son las futilidades las que más se necesitan, y nada cuesta tanto como los objetos sin utilidad. En torno de toda vanidad hay un millar de aprovechamientos.

—¿Usted está por la gasolina barata?

—Es evidente.

—¿Y el automóvil?

—Debían regalarlo, porque el que lo tiene se convierte en un tributario constante...

CRUCIGRAMA

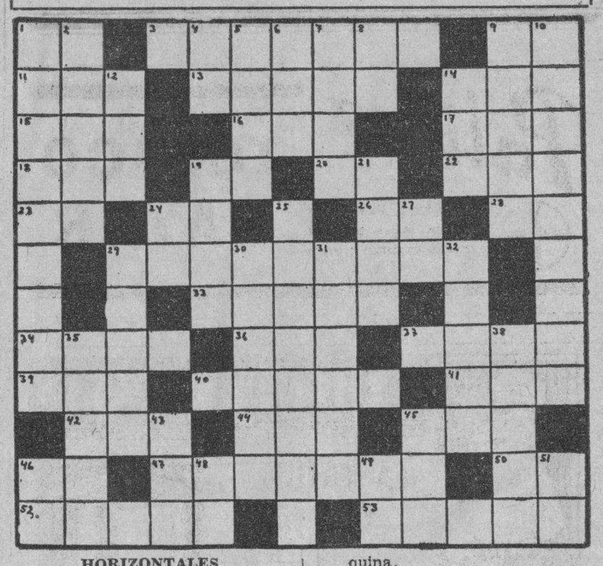

HORIZONTALES

1.—Contracción.
3.—Hijo de Apolo y de Cirene.
9.—Terminación de infinitivo.
11.—Alabanza.
13.—Hermano mayor de Moisés.
14.—Baile.
15.—Flor.
16.—Río de Galicia.
17.—Cabeza de ganado.
18.—Epoca.
19.—Interjección.
20.—Terminación de infinitivo.
22.—Amarre.
23.—Símbolo del galio.
24.—Cierta hiedra de la China.
26.—Naipe.
28.—Terminación de infinitivo
29.—Molusco cefalópodo (pl.)
33.—Instrumento de agricultura.
34.—Marcharas.
36.—Autor dramático español.
37.—Título de honor de los individuos de la primera nobleza inglesa.
39.—Hermana.
40.—Modo de caminar la caballería moviendo a un tiempo pié y mano contrapuestos.
41.—Prefijo.
42.—Cuchillas de Oriente.
44.—Nombre femenino
45.—Personaje representativo de una nacionalidad.
46.—Otorga.
47.—Flujo de las mucosas.
50.—Associated Press.
52.—Funcionar un artefacto o máquina.
53.—Marisco comestible.

VERTICALES

1.—Cordillera de la América Meridional.
2.—Río de Francia.
4.—Dios del Sol.
5.—Nombre griego de la diosa de la curación.
6.—Dios, personificación del planeta Tierra.
8.—Preposición.
9.—Membrana a manera de ala con que nadan los peces.
10.—Cauteloso, detenido en manifestar su interior.
12.—Agarradera.
14.—Reza.
19.—Sin nadie.
21.—Poco común.
24.—Interjección.
25.—Río de la América Meridional.
27.—Conozco.
29.—Bañado de luz.
30.—Montaña de Armenia.
31.—Datar, sentar la data.
42.—Río de Francia.
32.—Río de Francia.
35.—Ciudad de Rumanía.
38.—Trabajar con el remo para navegar.
43.—Hacia aquí.
45.—Vi'la en la provincia de Zaragoza.
46.—Otorga.
48.—Terminación de infinitivo.
49.—Voz que se usa repetida para arrullar a los niños.
51.—Sílaba que repetida resulta un apodo familiar.

Solución al Crucigrama anterior

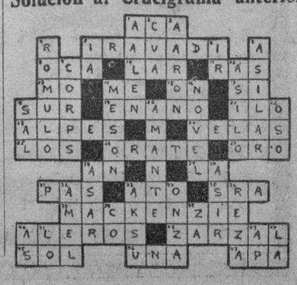

M.E.C.D. 2016

¿Cual de los vinos es el REY?

EL FAMOSO "CASTELL del REMEY"

EL LOUVRE

GALIANO 71

entre San Miguel y Neptuno

GRANDES REBAJAS DURANTE TODO EL MES DE JULIO.

¡Positivamente precios inigualables!

1.—Media seda de chiffón, todos los colores . . . . . $ 0.80
2.—Camiseta playa, surtido en tallas 0.43
3.—Refajo de piel de ángel, corte nesgado encaje Alenson 0.79
4.—Cartera americana, de piel, diversidad de modelos . . 1.22
5.—Cartera de cuentas, blanca y colores 2.40

TODOS LOS ARTICULOS REBAJADOS EN ESTA PROPORCION

Palidez

El Tónico Bayer enriquece la sangre, da nueva vitalidad y vigor

TÓNICO BAYER

A LOS QUE SE CASAN

LA MAYOR Y MEJOR GANGA!!

REGALO de una LAMPARA, Roja o Verde para COMEDOR.

Una VAJILLA LOZA, con . . . . . 57 piezas
Una BATERIA DE COCINA . . . . 20 piezas
Un juego copas MODERNISTAS . . 24 piezas
Un juego CUBIERTOS, con . . . . . 24 piezas
(Hoja de acero inoxidable)

TODO POR $22.00

LOCERIA Y CRISTALERIA "LA MARIPOSA"

MANUEL COTERA, S. en C.

Galiano 56 entre Neptuno y Concordia. Tel. M-6271

ENVIOS AL INTERIOR CON FLETE ADICIONAL

VINO Y JARABE DE DUSART

al lactofosfato de cal

El Jarabe **sostiene** a la madre **fortifica** al niño

El Vino se receta en las casos de **anemia** en el periodo de **convalecencia**

El Lactofosfato de Cal contenido en estas preparaciones es el mas poderoso de los reparadores

DE VENTA EN TODAS LAS FARMACIAS

Crónica Habanera

LA FIESTA DE KIKA SANCHEZ

Una fiesta de carácter juvenil, alegre y animada, tuvo efecto el domingo por la noche en el aristocrático Habana Yacht Club.

Se celebraba en honor de una señorita lindísima, Kika Sánchez y Sánchez, deliciosa figurita del gran mundo habanero que festejaba su cumpleaños.

El baile se inició a las diez.

Al efecto, interpretando un magnífico programa bailable, se encontraba situada en el gran salón la bien renombrada orquesta de los Hermanos Castro, tan solicitada en nuestras fiestas elegantes.

Tanto este salón, como la espléndida terraza, quedaron convertidas en jardín florido, por arte y gusto de los artistas del gran jardín «El Clavel».

Aquí y allá se admiraban las bellísimas palmas arecas.

Y en los testeros, elegantes arcos con triple, cesto, cuajados de dalias pompón y gladiolos.

La mesa del «buffet» y de los «cocktails» lucían preciosas «corbéilles» tejidas con «easters» y dalias.

Y en las veinticuatro mesitas que para el buffet se distribuyeron en la terraza, se advertían «petit-corbeilles» de las mismas flores.

Algo precioso, muy ligero y muy bello, a tono con la índole de aquella inolvidable fiesta juvenil.

En unión de su amantísima madre, la señora Chicha Sánchez viuda de Sánchez, dama todo gentileza y distinción, la encantadora Kika se multiplicó en atenciones para su invitados.

¡Qué lindo su traje!

Era una creación finísima del famoso Bernabeu, en tafetán verde con adornos en tul del mismo tono. Orquídeas naturales en el escote completaban la belleza del traje que con tanto gusto lució la simpática festejada.

El grupo de señoritas que a su alrededor se reunía era verdaderamente encantador.

Con traje de Bernabeu, en tul azul, también se presentó la bellísima Silvitica Rivero, para la que hubo muchos elogios.

Muy bonitas Hortensita y Mariita Scull, ataviadas en blanco las dos.

Yolanda Lima, Silvia Pedroso, Elena y María Maciá, Cristina y María Kindelán, Rosa María Zaldo y Ofelia López Bosque, todas preciosas.

Ofelita de la Cruz, lindísima.

María de la Torriente, muy graciosa con toilette de tul salmón y su hermana tan bonita María Luisa, con vaporoso traje de organdí blanco.

De blanco también, muy elegante y airosa, la gentil Lillian Gómez Mena.

Otro grupo adorable que formaban Elena Hidalgo Gato, María Luisa de Cárdenas, Gilda Morales, Flora María Lamar y Herminita Piedra, bellísima.

Celita Hidalgo Gato, de blanco, muy bonita.

La encantadora Mercedes Alvarez Pedroso, llevaba una linda toilette blanca, de organdí.

Y la simpática Elena Alfonso, una en tono rosa, de tul y tafetán.

Alicia Menocal, gentilísima, de chiffón rosa y sus hermanas Conchita y Lydia, de azul la primera.

Julie Abreu, Beatriz Muñoz, Odette Posso, Adriana Maduro, Gloria y Josefina Loredo, Alicia Valiente, Peggy Smith y Glorita Barraqué.

Sylvia y Mary de los Reyes, adorables hermanitas, la primera de blanco, muy chic y la segunda de azul preciosa.

Con juvenil toilette de tafetán rosa, Antonieta de Goicoechea.

Las hermanas de la anfitriona, Lola María Sánchez, con elegantísima toilette de Bernabeu, en tafetán «imprimée» y Mimí Sánchez, ataviada primorosamente en azul.

Y por último, este grupo muy bello que formaban María Herminia Alvarado, Sylvia Freyre, Ninina Gómez de Molina, Aidita Muñoz y Estelita Santeiro.

Los jóvenes.

Un grupo muy selecto.

Guillermo Salazar, Pepe Fernández de Castro, Nene Menocal, Andrés y Carlos Carrillo, Roberto Maduro, Leandro y Antonio de la Torriente, Pepe Sabatés, Mario Franca, Panchito Miranda, Eugenio Sosa, Luis Menocal, Jr., Guillermo y Jorge Mena.

Víctor, Miguel y Antonín Mendoza, Emilio Azcárate, Juan Galán, Froilán Hidalgo Gato, Mayito Mendoza, Fabelo y Harry Fanjul, Luis Weaver, Mandy Uriarte, Luiz Muñoz, Pablito y Paco Mendieta, Armando y Mario Salcedo.

Gastón y Mario Arellano, Mario de Armas, Vicente Díaz, Javier de Santa Cruz, Jorge Silva, Sammy Tolón, Charles Hidalgo Gato, Salvador y Alfredo Guastella, John Finlay, Jack Everhart, Alberto Fernández, Fernando Argüelles, Mario Ruiz Herrera, Ricardo Suárez, Manolo Bustamante, Mario Vandama, Andrés Carrillo y de la Guardia.

Fili Sánchez, simpático hermano de Kika.

Y este cronista.

Muy distinguido el concurso de damas.

En primer término, con la gentil viuda de Sánchez, su hermana Laura, la bellísima señora de Latour.

Mercy López de Sánchez, muy elegante.

Silvia Hernández de Rivero, la esposa de nuestro Director, con magnífica toilette color «beige».

La Marquesa de Valle Siciliana.

Margarita Adot de Hidalgo Gato, Nena Rodríguez de Santeiro, Bibi de Lima de Maduro, María Luisa Morales de la Torriente, Eloisa Saladrigas viuda de Montalvo.

Malula Rivero de Scull.

Nena Trémols de Macía.

Conchita Bosque, María Luisa Delgado de Reyes, Alicia Nadal de Menocal, Gloria Mayoz de Barraqué, Herminia Dolz de Alvarado, Josefina Martínez Armand de Kindelán.

Mercedes Figueroa, la gentil esposa del Presidente del Habana Yacht Club, señor Oscar S. Hernández.

Carmen Seiglie de Lima, Josefina Justiniani de Loredo, Celia Comas de Hidalgo Gato y Julita Pla.

Y nuestra querida compañera de «El Mundo», la gentilísima Carmelina Guzmán de Alfonso.

Digno de especial mención era el buffet.

Buffet espléndido, servido con orden y habilidad, bajo la experta dirección del amable «maitre» Rufino.

Una fiesta encantadora, de las que no se repiten.

EL HOSPITAL INFANTIL

Con un acto pleno de solemnidad y brillantez, quedó inaugurado el domingo, en horas de la mañana, el gran Hospital Municipal que para la infancia, se alza airoso en céntrico lugar de la barriada del Vedado, en la Avenida de los Presidentes entre 27 y 29.

El Hospital Infantil Municipal, que tanta falta le hacía a nuestra ciudad, abre sus puertas por iniciativa del doctor Guillermo Belt, nuestro joven y bien querido Alcalde, que tantas pruebas nos ha dado de su actividad al frente del Municipio habanero

Con un cuerpo de médicos digno de elogio, a cuyo frente figura el sabio especialista Angel Arturo Aballí, así como los notables médicos Agustín Castellanos y Clemente Inclán, Rafael Nogueira, Ricardo Núñez Portuondo, Alberto Inclán, Pedro Fariñas, Vicente Pardo Castello y otros, el Hospital Infantil comienza a funcionar dotado de los aparatos más modernos para la especialidad a que se dedica.

Una obra de la que deben enorgullecerse los habaneros y a la que tanta cooperación le ha venido prestando el Honorable Señor Presidente de la República, Coronel Carlos Mendieta.

El acto de la inauguración dió comienzo a las once de la mañana con la asistencia de nutridas representaciones del elemento oficial, cuerpo diplomático y de la sociedad habanera.

En uno de los hermosos salones del Hospital, se procedió al acto, integrando la mesa, presidida por el doctor Belt, el señor Carlos Hernández, ayudante naval del Honorable Señor Presidente de la República, cuya representación ostentaba; el señor Enrique Soler y Baró, Introductor del Cuerpo Diplomático; los doctores Angel Arturo Aballí, Agustín Castellanos, Clemente Inclán, el doctor Jorge Alfredo Belt, el doctor Ferrer y el eminente médico americano, doctor Frederick Williams Schultz, Director del Hospital de Niños de Chicago, quien vino a esta capital invitado expresamente por los doctores Aballí y Castellanos para el acto de la inauguración.

Se iniciaron los discursos con breves palabras por el doctor Belt, siguiéndole el doctor Aballí y terminando el doctor Schultz, siendo los tres muy aplaudidos.

Terminado el acto pasaron los asistentes a visitar los diferentes departamentos, salas de cirugía, dormitorios...

Como decimos antes, muy numerosa era la concurrencia.

Entre las altas damas que allí pudimos ver, se encontraban:

Cuquita Martínez, la bella esposa del Alcalde de la Habana.

Elisita Silverio de Martínez, Corina García Montes de Aballí, María Morales de Cárdenas, Nena Justiniani viuda de Castellanos.

Monona Montes de Laredo Brú.

La Marquesa de Tiedra.

Alicia de Cárdenas de Belt, Bebita Alonso de Belt, Josefina Barraqué de Sabatés, Meche Roig de Campilli, Celia María Recio de Hernández, Conchita Fernández Roger de Cuervo Rubio, Hortensia Colón de Sierra, Fefa Goizueta de Argüelles, Aida de la Cantera de Goizueta.

Laura Cowley de Remirez.

Conchita Montoto de Cerra.

María Luisa Lima de Dueñas, María Luisa Pedro de Cañal, Chela Goizueta de Pedro, Julia Aball de Quero, Bertha Montoto de Mac Donald, Yiyina de Cárdenas de Romney, Adriana Martínez de Hevia, Concha Chomat de Fernández de Castro.

Margot Martínez Pedro de Longa.

Ofelia Méndez de Aixalá.

Lolita Guerra de Nogueira, Laura Pla de Vendrell, Carmela García de Montoulieu, Stenie de Castro de Juliachs, Teté S. de Hernández Figueroa, Loló Valdés Fauli de Ruz, Nila Núñez Mesa de Arango, Nena Giménez de Tremols, Loló Pell de Tremols.

Emilia Valls de Crespo, Chichi Etchegoyen de Muñoz, Margot Pérez de Valls.

Señoritas:

Corinita Aballí.

Rosario de Cárdenas, Josefina y Olga Arellano, Angela Hortensia y Rebeca Silva, Ana María Herrera, Beba Valdés Dapena, Martha Castro Montejo, Alicia Castellanos.

Nena Castellanos, Ana María Pedro, Amparo Sánchez Oyarzún, Armantina Cuervo, Lourdes Vasconcelos, Margot Sarrain, Blanca Rosa Morales, Herminia Pla, Martha González del Valle, Eva Reyes, María Luisa Dueñas.

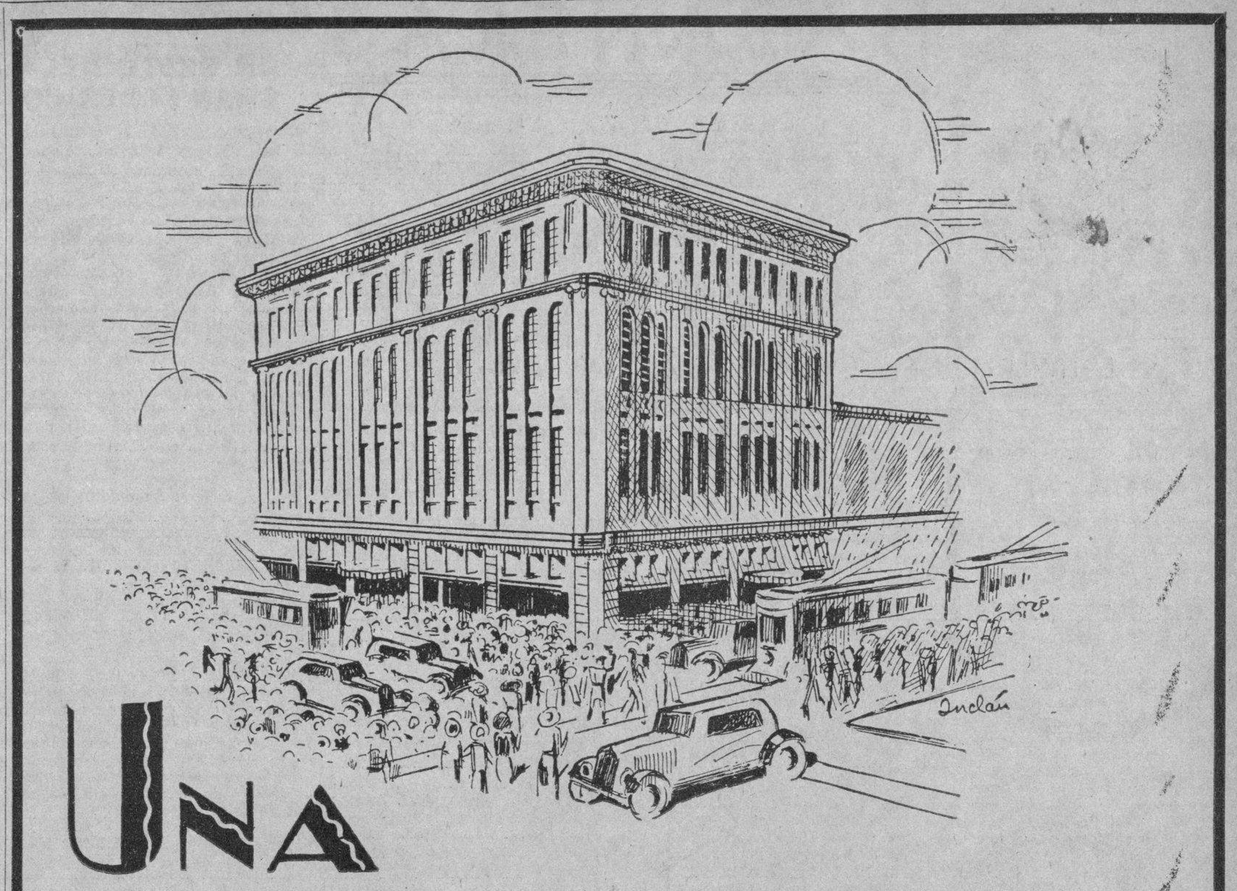

UNA VERDADERA MUCHEDUMBRE

invade Fin de Siglo en estos días, ávida de aprovechar las ofertas extraordinarias que estamos brindando en nuestra gran

Venta popular de julio

Inigualable..!

Sorprendente..!

fin de siglo

SAN RAFAEL Y AGUILA TELS. M-5991-92

PARIS - HOTEL MONT - THABOR

(Opera).—4 rue du Mont-Thabor 4—(Place Vendome)

HOTEL DE LUJO Y ECONOMICO

180 HABITACIONES CON BAÑO Y DUCHA

En este Hotel encontrarán toda clase de facilidades por ser su GERENCIA ESPAÑOLA

Ayude a Sus Riñones

No Tome Drogas Drásticas

En sus riñones hay unos nueve millones de diminutos tubos urníferos o filtros que usted pone en peligro al descuidarlos o al tomar drogas drásticas e irritantes. ¡Tenga cuidado! Si a causa del mal funcionamiento de los riñones o de la vejiga sufre usted de micciones nocturnas que lo obligan a levantarse, de dolores en las piernas, nerviosidad, desvanecimientos, rigidez muscular, reumatismo, lumbago, neuralgias, ardores en la uretra, picazón, escozor, acidez o pérdida de la vitalidad, no pierda un instante: tome el Cystex, nuevo descubrimiento de un médico para aliviar, tonificar, limpiar y reponer los riñones irritados y adoloridos. Comienza a obrar a los 15 minutos de tomarse, y renueva la salud, la juventud y la vitalidad en 48 horas. El Cystex no cuesta más que unos cuantos centavos por cada dosis, y se garantiza que le aliviará sus sufrimientos en una semana o se le devuelve su dinero. En todas las boticas.

Si su droguista no lo tiene, escriba a J. Casanova, Apartado 1204, Habana.

COCKTAIL PARTY

Mañana miércoles, día tres, la conocida firma «José Arechabala S.A.» ofrecerá a todos los miembros y familiares de la Cámara de Comercio Americana de Cuba y del American Club, un cocktail party, para conmemorar el glorioso aniversario de la independencia de los Estados Unidos de Norte América, que se celebrará pasado mañana.

Esta fiesta se llevará a efecto de cinco a ocho p.m., en la antigua casa construída por los Condes de Casa Bayona, en la Plazoleta de la Catedral, donde recientemente, esta conocida firma ha instalado sus oficinas, salones de exhibición de sus productos y un lujosísimo Bar estilo siglo XVII.

En honor a la fecha se ha preparado un nuevo coktail «Fourth of July».

MARIA LUISA MARTINEZ PARRAGA

La señorita María Luisa Martínez Párraga, hija de los distinguidos esposos Fernando Martínez y Estela Párraga, que embarcó el viernes último para Miami, en compañía de su amantísima madre, contrajo, a su llegada a la vecina ciudad, una grave enfermedad que ha mantenido muy alarmados a todos sus familiares.

Las últimas noticias recibidas sobre su estado, eran algo satisfactorias.

Se encuentra recluída en uno de los principales hospitales de allí, donde se le prestan todos los cuidados de la ciencia.

(Continúa en la página SIETE)

EL DR. CENTURION

Ha regresado de los Estados Unidos el Dr. José Joaquín Centurión, profesor de la Escuela de Medicina, después de visitar la Clínica de los hermanos Mayo, y los Congresos Médicos celebrados en Atlantic City, Filadelfia y en la Escuela de Medicina de John Hopkins.

Reciba nuestra bienvenida.

Lea AVANCE todas las tardes. Dirigido por José I. Rivero.

Aceite KABUL

la brillantina que quita las canas y no mancha ni delata.

De venta en las farmacias.

Para el malestar que produce una digestión tardía y difícil y que impide toda clase de trabajo, tome la PEPSINA Y RUIBARBO BOSQUE

MÉTODO RÁPIDO DE BLANQUEAR Y EMBELLECER LOS DIENTES...

Empiece usted a usar Kolynos hoy mismo. Se sorprenderá de la eficacia con que esta afamada crema dental limpia, blanquea y embellece la dentadura. Convénzase por sí misma de que Kolynos dará a sus dientes belleza incomparable, poniéndolos varios matices más blancos—al instante. Empiece a usar Kolynos hoy mismo.

CREMA DENTAL KOLYNOS

M.E.C.D. 2016

HOY ENCANTO HOY
UNICO EN CUBA con REFRIGERACION
JOAN BLONDELL y GLENDA FARRELL
LA PRINCESA DE KANSAS
JUEVES - EL ROMANCE MAS GLORIOSO QUE JAMAS SE HA FILMADO !
"DAVID COPPERFIELD"
11 ESTRELLAS ..! 65 PERSONAJES ..! MILES de EXTRAS ..!
Editada por M.G.M — Basada en la famosa novela de CHARLES DICKENS

ESCENARIO Y PANTALLA

ENCANTO: «LA PRINCESA DE KANSAS»

El cine ha acuñado con específico diseño el tipo de la «gold-digger». Se trata de una especie femenina aparentemente moderna; pero que a poco de examinarla, nos resulta vieja como la humanidad. La «gold-digger» es flor de picardía, y la picardía tiene más años que el diablo. En todas las épocas y bajo todos los cielos ha existido la mujer que utiliza sus encantos para «apalear» hacia sí el dinero ajeno. Lo que ocurre con esta explotadora de hoy—a diferencia de la de antaño—es que su hábito externo no la delata fácilmente. Cada día la calentura moral del mundo está menos en la ropa, y de ahí que la «gold-digger» alterne con la gran dama y hasta se pasee con ella, codo con codo, en ciertos lugares de concurrencia mundana.

Hay un detalle pintoresco en el tratamiento que el cine da a la «gold-digger»: no la zahiere, no la satiriza; antes al contrario, la mira con cierta amable y comprensiva benevolencia. Y es que ocurre con ella lo que con ciertos timadores: que es menor la culpa del victimario que la de la víctima elegida. En todo caso, le otorgaríamos sin mucha dificultad los clásicos cien años de perdón que se merece el caco que roba a un colega de oficio. El mito de Friné fué un lugar común de los casos de corte.

Por otra parte, la presencia de una «gold-digger» en la pantalla pone siempre una simpática nota de color. En este sentido, se explica perfectamente que el cine la enfoque tan a menudo. En esta película estrenada ayer en el «Encanto» nos encontramos a dos buenas «manicures» de Kansas City que se enrolan en el oficio por consejo de un amigo. En calidad de polizones—polizones de lujo—se embarcan para Francia. En la travesía amistan con un millonario, cuyo guarda espaldas, también de Kansas, era viejo camarada de una de ellas.

La película nos describe todas las peripecias a que da lugar este cuarteto yanqui en París. Desde luego, la esposa del millonario se entera de todo lo ocurrido y, mediante un detective, se procura la evidencia necesaria para obtener el divorcio y un jugoso «alimony».

La película tiene todas las características de una comedia de enredo, a la que se añade la gracia de sus principales intérpretes: Joan Blondell, Glenda Farrell, Robert Armstrong y Hugh Herbert.

PAYRET: «CRUZ DIABLO»

Con «Cruz Diablo» el cine vuelve a aquella etapa candorosamente heroica, en que un caballero, por su honor y por su dama, se batía con una veintena de facinerosos e imponía, él solo contra todos ellos, el temple sin segundo de su espada.

Este Cruz Diablo—Diablo por sus hechos; Cruz por sus intenciones—se nos presenta como el clásico desfacedor de entuertos. Donde quiera que la injusticia brota, allí se aparece este enmascarado, «todo de negro hasta los pies vestido», y al filo de su acero evita el desmán o lo castiga.

Pero a medida que avanza el film, nos vamos enterando de que Cruz Diablo no es un caballero andante de gratis. Su misión responde a una causa específica, que es la causa suya y de su estirpe. Se trata de castigar un ultraje impunemente perpetrado. Para ello sólo vive y alienta Cruz Diablo.

Como ocurre siempre en los melodramas, todo se va haciendo propicio para que Cruz Diablo cumpla el deber que se ha impuesto. Uno a uno los malhechores van cayendo bajo la furia inexorable de su espada. Y en cada caso, además de la venganza o el castigo, Cruz Diablo con su intervención evita una nueva fechoría.

La película tiene el interés de que escamotea con bastante habilidad hasta el final la verdadera personalidad de Cruz Diablo. La fábula tiene lugar en tierras de Nueva España, durante la época de los virreyes. Aunque la acción es en ella lo principal, la parte «atmosférica»—interiores y exteriores—ha sido bastante bien atendida.

Para ser un film hablado en español, «Cruz Diablo» está realizado con bastante esmero. En la interpretación se distinguen Ramón Pereda, que es uno de los actores españoles que más éxito han obtenido en el cine; Juan José Martínez Casado, un galán cubano bien conocido de nuestro público, perteneciente a una de nuestras familias de más rancio abolengo teatral, y Lupita Gallardo.

En suma: «Cruz Diablo» es una película de gran público («Payret» estaba lleno ayer) o, si se quiere, para decirle en el argot de los empresarios, una película «comercial».

Francisco ICHASO.

NOTAS

HOY: «RIVALES» EN EL CAMPOAMOR

Hoy se estrena la magnífica e impresionante producción de la Universal, «Rivales», estupendamente interpretada por Charles Bickford, Helen Vinson, John Darrow, Sidney Blackmer y Onslow Stevens. Un drama de hondo y trágico realismo, donde Charles Bickford interpreta el papel de un criminalista que ama con locura a Helen Vinson y ésta a la vez va a casarse con Sidney Blackmer. El intérprete de esta película que por ésta y muchas causas odia a muerte a su rival decide deshacerse de él e idea un crimen perfecto. A pesar de conocer todas las cortadas y todos los tricks para burlar la ley, incurre en un pequeño error que lo lleva a la perdición. Además de este emocionante drama se presenta la bellísima producción de la Monogram, «La novia universitaria» con Mary Carlisle, Buster Crabber, Charles Starrett, Florence Lake y Fio-Rita y su orquesta. Los precios señalados para este magno programa, son a base de 20 cts. hasta las 6:30, y 30 cts. de 6:30 en adelante. Niños 15 cts. a todas horas y tertulia 10 cts.

Helen Vinson

El viernes Fox presenta la realización de los esposos Martin-Johnson, «Baboona», un vuelo epocal por sobre Africa. «Baboona» es la última sensación fílmica, conquistando lo inconquistable. Paisajes de belleza paradisiaca. Una película que usted verá más de una vez.

EL JUEVES: «DAVID COOPERFIELD» EN EL ENCANTO

Muy del agrado fué del distinguido público que acudió ayer a su estreno, la «archisimpatiquísima» y picaresca producción de la Warner, «La princesa de Kansas», alegremente interpretada por la lindísima Joan Blondell y su secretaria de Hacienda, la «pimentosa» Glenda Farrell, con el concurso de dos «Don Juanes», pasados de moda, Hugh Herbert y Robert Armstrong. «La princesa de Kansas», un éxito de risas, se presenta hoy nuevamente y mañana.

El jueves, día de gran gala, estrenándose la película que será recordada como la más grandiosa del año 1935, y una de las más conmovedoras de todos los tiempos, «David Copperfield» fué la obra maestra de Charles Dickens, el genio que conocía el corazón de la humanidad. Con tal material, con un argumento repleto de todo sentimentalismo, el drama y la comedia que supo interpretar su autor, fielmente reproducida por la Metro Goldwyn Mayer, el resultado no podía ser otro: «David Copperfield» es una producción que maravilla por su grandiosidad y humanismo. Lionel Barrymore, Madge Evans, Maureen O-Sullivan, Elizabeth Allan, Lewis Stone, W. C. Fields, Freddie Bartholomew, Frank Lauthon, Basil Rathbone, Roland Young, Edna May Oliver, Hugh Williams, Jessie Ralph, son solamente algunos de los nombres famosos que contribuyen a que el reparto de «David Copperfield» sea el más notable y distinguido que se haya reunido.

Pronto: «La vestida de rojo» con Bárbara Stanwyck, Gene Raymond, y Genevieve Tobin.

DALIA IÑIGUEZ, ESTA TARDE, EN EL PRINCIPAL

Esta tarde, a las 5 y 30 ofrecerá Dalia Iñiguez uno de sus dos últimos recitales en el «Principal».

Para esa audición poética la insigne recitadora cubana ha confeccionado el siguiente programa «Diligencia de Carmona», Fernando Villalón; «El mar es como un viejo camarada de la infanta», Guillermo Valencia; «Poema de la jícara», Emilio Ballagas; «El ruego», Gabriela Mistral; «Habrá guerra de nuevo», Regino Pedroso; «Platero y yo», Juan Ramón Jiménez; Eximplo de la Raposa del cuervo», Arcipreste de Hita; «Maya», Lope de Vega; «Amor más poderoso que la muerte», y «La muerte ocultada», de la colección de Menéndez Pidal; «Un día», Manuel Altolaguirre y «Marcha triunfal», Ruben Darío.

Dalia Iñiguez

«La Fuente y La Rueca», Villaespesa; «La Nieve», Tomás Morales; «La Locura de España», Luis Llorens Torres; «Palemón el estilista», Prats: «María Belén Chacón, cantada por Rita Montaner y Miguel de Grandy. Se estrenará el apropósito de actualidad, original de Agustín Rodríguez, titulado: «Las reservistas» y se estrenará la revista de palpitante actualidad, original de Carlos Robreño, con música del maestro Rodrigo Prats y evoluciones de Julio Richards, titulada: «Vivan las cadenas» y por último habrá un Fin de Fiesta en el que toman parte, la inimitable gallega Alicia Rico, la célebre pareja de bailes Clarisse et Christian» y el famoso trovador cubano Joaquín García que por primera vez se presentará ante el público de la Habana.

Para este recital de Dalia Iñiguez rigen los precios habituales de $1.00 luneta, 80 cts. las dos primeras filas de butacas y 60 cts. las restantes.

NACIONAL: CONTINUA EL EXITO DE «ROBERTA»

Continúa llena diariamente la amplia sala del teatro «Nacional», desde que se está exhibiendo la admirable producción de la R. K. O. Radio, obra en la que se hermanan, la originalidad, la elegancia, el lujo y el arte exquisito de Irene Dunne, Fred Astaire y Ginger Rogers.

Hoy se exhibe nuevamente «Roberta», en los turnos de 3:30, 5:30, 7:30 y 9:30, completando el programa «Los mensajeros del sol» cartón en colores y el Noticiero Mundial.

Precios: 40 cts. hasta las 6:30 y 50 cts. después de esa hora. Niños 20 cts.,

Para mañana miércoles, complaciendo a infinidad de peticiones recibidas por correo y por teléfono, se ha acordado que continúe en el cartel la película «Roberta», alternando con el estreno correspondiente a ese día y que se titula «Abril encantador», película que desenvuelve un problema femenino muy interesante: la defensa del marido, y en el cual figura como protagonista una estrella que goza de justa fama: Ann Harding. De modo que el programa de mañana en el «Nacional» es: «Roberta» y «Abril encantador» alternando en todos los turnos según el horario que se publicará.

Y continúan las gratas noticias: El viernes se estrena, la mejor película de Carlos Gardel, «El día que me quieras.

«EL ORGULLO DE ALBACETE» EN EL PRINCIPAL

Paso y Abati, los donosos autores españoles, cuentan, entre sus más grandes éxitos, «El orgullo de Albacete», una comedia simpatiquísima que tiene el privilegio de mantener la risa en el espectador durante el tiempo que permanece abierta la cortina.

«El orgullo de Albacete» es, sin disputa, en el género de la comedia de risa, una de las preferidas por todos los públicos.

La empresa del «Principal», manteniendo su criterio de ofrecer una temporada de risa que sirva de lenitivo a todos en sus penas y malos ratos, ha escogido para la función de esta noche, que dará comienzo a las 9 y 30 en punto, «El orgullo de Albacete», que tendrá sus mejores intérpretes en Felisa Amelivia, Marta Muñiz, María Hernández, Fe Malimbre, Andrés Soler, Manuel Fernández, Pepe Valle y Segarra.

Rigen los precios de costumbre: 60 centavos la luneta, 40 las dos primeras filas de butaca y 30 cts. las restantes.

El jueves, en función popular de tarde, y dedicada a las damas y que dará comienzo a las 5 y 30, volverá a escena «Mujercita mía», uno de los mayores éxitos de la actual temporada.

Para ese día en la sección de tarde regirán precios de 40 centavos luneta y 20 cts. la butaca.

EL VIERNES: «SALOME» EN EL MARTI

Está señalado para el viernes el estreno de la comedia lírica en un acto, original de Pepín Rodríguez, con música del maestro Rodrigo Prats y evoluciones de Julio Richards, titulada «Salomé».

Esta noche, en la tanda de las 8 y 45: «El secuestro de San Miguel».

A las 10 y 30: «Mickie» juguete-revista de Pepín Rodríguez y Rodrigo Prats.

El próximo martes se celebrará en este teatro una gran función extraordinaria a beneficio de los Caballeros del Coro.

Se pondrá en escena la popular zarzuela de J. S. Arcilla y Rodrigo

EL PUBLICO HABANERO DEMOSTRANDO SU BUEN GUSTO NO SE CANSA DE VER
ROBERTA
admirable película RKO-Radio, en la que se hermanan, la originalidad, la elegancia, el lujo y el arte exquisito de IRENE DUNNE, FRED ASTAIRE y GINGER ROGERS
ROBERTA
Teatro NACIONAL - Hoy: 3:30 - 5:30 - 7:30 y 9:30

CARTEL DEL DIA

POR LOS TEATROS

PRINCIPAL: A-6737.—A las 5 y 30: Recital de Dalia Iñiguez. A las 9 y 30: El orgullo de Albacete.
MARTI:—El secuestro de San Miguel y Mickie.

POR LOS CINES

CAMPOAMOR: A-7054. — A todas horas: Rivales (estreno), con Helen Vinson y Charles Bickford, comedia y revista.
NACIONAL: A-3730.—A todas horas Roberta, con Irene Dunne, comedia y revista.
ENCANTO: A-4433.—A todas horas: La princesa de Kansas, con Joan Blondell y Glenda Farrell, comedia y revista.
RIALTO:—Una aventura en la noche y La mano invisible.
REGINA:—Una aventura en la noche y La mano invisible.
PAYRET:—Cruz diablo y Entre el amor y la muerte.
AUDITORIUM:—Pimpinela escarlata y María Galante.
FAUSTO: — La novia de Frankenstein y El secreto del castillo.
RIVIERA: — El amor de Vanessa y La noche azul.
PRADO:—El amor de Vanessa y El billete premiado.
TRIANON: — Follies Bergere y La venganza de Drummond.
NEPTUNO: — Follies Bergere y El chico millonario.
WILSON:—La viuda alegre y El carnaval de la vida.
INGLATERRA:—La viuda alegre y El carnaval de la vida.
OLIMPIC:—La selva del perdón y Juguetes de Hollywood.
LIRA:—El Riachuelo y El jorobado o Enrique de Lagardere.
MODERNO:—Las luces de Buenos Aires y Cuesta abajo.
LARA:—Deseable y Barreras infranqueables.
VERDUN:—Caravana y Un capitán de cosacos.
TOSCA:— Payasadas de la vida y Del fondo del corazón.
ACTUALIDADES: — La mujer despreciada y Encadenada.
ESMERALDA:—El precio de la inocencia y Balas de papel.
CUBA: — Tres en luna de miel y Tango.
ROJO:—Amor en ruta y Tres lanceros de Bengala.
VEDADO:—El pan nuestro de cada día y El Conde de Montecristo.
UNIVERSAL:Payasadas de la vida y El jinete rojo.
BELGICA:—Tierra, amor y dolor y El último caballero.
VIOLETA:—El hijo de Kong y La Venus de oro.
IDEAL:—Grandes ilusiones y ¿Ahora qué?
BOHEMIA:—Tres lanceros de Bengala y Tango.
MARAVILLAS:—Sor Angélica y Muchas felicidades.
VALENTINO:—Doña Francisquita y Enemigos.
NORA:—La espía número 13 y Frente al destino.
IMPERIO: — Cleopatra y Buenos días.

LABORATORIO CINEMATOGRAFICO
ROYAL
ADV NEWS
Trocadero 15
Telf. M-9115

GACETILLAS

RIALTO: «UNA AVENTURA EN LA NOCHE»

«Rialto» se verá muy concurrido hoy, por ser el estreno de la gran película de Clark Gable, «Una aventura en la noche». Una vez más podremos admirar a este gran actor y reconocer todo su valor artístico. Le secunda Constance Bennett. Se estrena también «La mano invisible», interesante y movida película de Robert Young. Una revista universal y el cartón «Pesadilla teatral» completan el programa.

Los precios: 20 centavos luneta y preferencia a todas horas.

Mañana: Se repite «Una aventura en la noche» y se estrena «En malas compañías», de Franchot Tone. El jueves: «¿Quién mató a Eva?» en español, de José Bohr.

Día 6: «Una chica angelical», linda película de Margaret Sullivan y Herbert Marshall; y se exhibe también ese mismo día «El secreto del castillo».

PAYRET: «CRUZ DIABLO»

No hay quien pueda con «Payret». El lleno de ayer lo demuestra. «Cruz Diablo» abarrotó el teatro de los éxitos. Cada día mejores películas. Cada día mejor sonido y proyección a los precios más económicos. Hoy, «Cruz Diablo», a las 3, a las 6 y a las 9.50; el éxito más grande en español. Además, «Entre el amor y la muerte», de Chester Morris. Una revista y un cartón completan el programa.

Precios: 20 centavos luneta, butaca o asiento de palco, hasta las 6 y media; y 30 centavos después. Mayores: niños 15 cts. tertulia o paraíso, 10 centavos.

Mañana: Ultimo día de este programa.

La empresa tiene en cartera grandes sorpresas que el público recibirá con agrado como son «La hermana San Sulpicio» y otras muchas que estrenará «Payret» a precios muy bajos.

AUDITORIUM: «LA PIMPINELA ESCARLATA»

Grandioso programa presenta hoy el teatro «Auditorium», de Calzada y D, Vedado, teléfono F-4455. En las tandas elegantes de 5.15 y 9.45, una revista, el estreno de la espectacular y grandiosa película «El pimpinela escarlata», de Alexander Koda, interpretada por Leslie Howard y la famosa actriz Merle Oberon. En las tandas de 4 y 8.30, el estreno de la sensacional joya «Marie Galante», por Kitty Gallan, con Spencer Tracy.

Mañana: A las 4 y 8.30: «Oro virgen», por John Boles y Claire Trevor y a las 5.15 y 9.45: «El pimpinela escarlata». Jueves: gran matinée especial a la 1.30, con revista, cartones, comedias, «La novia de Frankenstein», por Boris Karloff y «Boda por despecho», por Chester Morris. A las 5.15 y 9.45: «La novia de Frankenstein». A las 8.30: «Boda por despecho».

FAUSTO: «LA NOVIA DE FRANKENSTEIN»

Vuelve a exhibirse hoy en el popular teatro «Fausto» la producción más fantástica del año: «La novia de Frankenstein», que caracteriza magistralmente Boris Karloff.

«La novia de Frankenstein, ocupa los turnos principales, a las 3, 6.15 y 9.45 conjuntamente con la comedia «Fruta de tiempo».

Se completa el programa con «El secreto del castillo», película de asunto policíaco, por Alice White, que se exhibe a las 4 y 8.30.

Las funciones son continuas desde las 2.30, y la luneta y preferencia cuestan 20 centavos entrando antes de las 6.30 y 30 centavos después.

El jueves: «Lirio dorado», por Claudette Colbert.

El domingo: «Os presento a mi mujer», por Silvia Sidney y Gene Raymond.

Muy pronto: «Roberta».

RIVIERA: «EL AMOR DE VANESSA»

Hoy, en las tandas elegantes de 5.15 y 9.45, se estrena la gran producción de la Metro interpretada por Helen Hayes y Robert Montgomery, que se titula «El amor de Vanessa»; revista y comedia. A las 5.15 y 8.15, «La noche azul», por Ramón Novarro.

Jueves 4: «Enemigos íntimos», por Edmund Lowe y Jack Holt.

Viernes 5: estreno de la grandiosa producción musical de la Warner, interpretada por Irene Dunne y Donald Woods que se titula «Bella Adelina».

Pronto: «Cruz diablo» y «El crimen del casino».

TRIANON: «FOLLIES BERGERE»

En la tande de las 4: Ronald Colman y Loretta Young en «La venganza de Drummond, revista Metro y nuevas exhibiciones de la triunfal producción de Maurice Chevalier, titulada «Follies Bergere».

A las 8.30: «La venganza de Drummond», donde tanto se luce Warner Oland.

En la de 9.45: revista Metro y «Follies Bergere».

Mañana y pasado: «Vivamos esta noche, bella producción de Lilian Harvey y Tulio Carminati.

Viernes y sábado: «El amor de Vanessa», por Helen Hayes y Robert Montgomery.

Para el domingo entrante se anuncia el estreno de «Lirio Dorado», por Claudette Colbert.

NEPTUNO: «FOLLIES BERGERE»

Dos grandiosas producciones musicales de la acreditada marca «Artistas Unidos», figuran en las carteleras de «Neptuno» para hoy, ambas son estreno en este teatro y se titulan «Follies Bergere», por Maurice Chevalier y Merle Oberon; y «El chico millonario», por Eddie Cantor.

Las funciones en «Neptuno» son continuas y comienzan a las 2 y 30 y los precios son a base de 20 centavos, entrando ante de las 6 y media; y 30 centavos después.

«Follies Bergere» se exhibe a las 3 y 30; 6 y 30 y 9 y 30; y «El chico millonario», a las 2 y 30, 5 y 30, y 8 y 30.

Mañana: dos estrenos, «Oro vigen» de John Boles, y «Dos más uno dos» por Rosita Moreno.

El viernes homenaje a Carlos Gardel, «Cuesta abajo», y «El Tango en Broadway». El sábado «Rumba» y el domingo, «Os presento a mi esposa» por Silvia Sidney.

PRADO: «EL AMOR DE VANESSA»

En los turnos preferentes de 3.30, 6.30 y 9.30, el romance de romances Metro «Amor de Vanessa», Robert Montgomery conocido como el más simpático galán y, al mismo tiempo, uno de los mejores actores del cinema, encarna el papel dramático de su carrera en «Amor de Vanessa», la nueva película de la M G. M. en que colabora con la genial Helen Heyes. En este drama Robert Montgomery es la oveja negra de su familia, irresponsable y aventurero debido a la sangre gitana que corre por sus venas. Colaboran, también en esta notable producción, artistas tan valiosos como Otto Kurger, Lewis Stone y Mary Robson.

Cubre los turnos de 2.15, 5.00 y 8.30, deliciosa película «El billete premiado», con Luisa Fazenda y Leo Carrillo.

Además una comedia y cartón. Precios de siempre, 20 centavos hasta las 6.30 y 30 centavos después de esa hora. Niños a todas horas, 15 centavos.

REGINA: «UNA AVENTURA EN LA NOCHE»

«Una aventura en la noche», es la película que se estrena hoy en Regina, una vardadera joya, interesantísima y muy bien interpretada por Clark Gable, el galán de la pantalla y Constance Bennett, que hacen una pareja encantadora. Además se exhibe «La mano invisible», grandiosa producción del simpático Rogert Young. Se completa el programa con el cartón «Pesadilla teatral», y la revista universal de todas las semanas. Los precios 15 centavos mayores hasta las 6.30 y 20, después.

Mañana vuelve «Una aventura en la noche» y «En malas compañías».

Jueves, »¿Quién mató a Eva?», interesante película en español de José Bohr «Una chica angelical», la película más bonita de Margot Cullavan, se estrena el día 6 y se estrena también «El Secreto del castillo».

BELGICA Y VIOLETA: DOS REGIOS PROGRAMAS

Uno de los más frescos, ventilados y confortables cines de la Habana, es sin duda alguna el gran cine «Bélgica», de Egido y Corrales, teléfono A-9128. Para hoy en tanda y noche se anuncian dos valiosísimas películas, dando comienzo con Comedia y Variedad. Regia y brillante super-joya «Tierra, Amor y Dolor», de D. Soler. Maravillosa super-joya «El Ultimo Caballero» de George Arliss. Mañana, «El Hijo de Kong», «La Fuente» y «La Cucaracha» en bellos colores.

«Violeta» el preferido del público por sus inmejorables condiciones, temperatura primaveral y magnífica ventilación, cuenta para hoy en tanda y noche con dos soberbias y portentosas películas. Está situado en Monte y Rastro. Comedia y Variedad. Sensacional producción de fieras «El Hijo de R. Armastrong. Suntuosa y muy valiosa joya «La Venus de Oro» de Mirian Hopkins. Mañana, «La Tercera Alarma» y «La Serie completa de «El Caballo Infernal».

KAMPOAMOR HOY
UNIVERSAL presenta
CHARLES BICKFORD
HELEN VINSON
En el drama de hondo, trágico e impresionante realismo
RIVALES
con Sidney BLACKMER Onslow STEVENS
¿EXISTE EL CRIMEN PERFECTO?
MONOGRAM presenta la esquisita película
"LA NOVIA UNIVERSITARIA"
Mary CARLISLE Buster CRABBE
Charles STARRETT Florence LAKE
FIO RITO Y SU ORQUESTA
PRECIOS
20¢ De 1½ a 6½ 30¢ De 6½ a 11½ 15 Niños 10¢ Tertulia

WILSON: «LA VIUDA ALEGRE»

Belascoaín y San Rafael, U-5863; 10 centavos de 1 y media a 6 y media, y 15 centavos después; niños 10 centavos a todas horas.

Hoy, tarde y noche, revista y el cartón en colores, «Caramelandia» y las super producciones, «La viuda alegre», regia foto opereta de gran expectación, por Jeanette McDonald y Maurice Chevalier; y «Canción de Oriente», regia film por Ramón Novarro y Helen Hayes.

A las 5 p. m. «El canaval de la vida», por Lee Tracy, Sally Eilers, y Jimmy Durante; y «El precio de la inocencia», por Jean Parker.

Viernes, «Pasaporte a la fama», por Jean Parker; y «La Isla del tesoro», por Wallace Beery.

INGLATERRA: «LA VIUDA ALEGRE»

San Rafael y Consulado, M-5527; 10 centavos de 1:30 a 6:30 y 15 centavos después, niños 10 centavos a todas horas.

Hoy, tarde y noche, revista y el cartón en colores: «Caramelandia» y las super-joyas: «La Viuda Alegre», regia foto-opereta de gran espectáculo. por Jeanette Mc Donald y Maurice Chevalier y «Canción de Oriente», magistral joya por Ramón Novarro y Helen Hayes.

A las 5 p. m. «La Viuda Alegre» y «Canción de Oriente».

Mañana: «El Carnaval de la Vida» por Lee Tracy, Sally Eilers y Jimmy Durante y «El precio de la inocencia», por Jean Parker.

Viernes: «Pasaporte a la Fama» por Edward G. Robinson.

Sábado 6: «Matar o Morir» por Jean Parker y «La Isla del Tesoro» por Wallace Beery.

LIRA: «EL RIACHUELO»

Dos grandes y muy valiosas películas forman el interesante programa que para hoy, en función contínua de 2 a 11:30 se ha combinado en este cine de las familias, el más fresco, mejor ventilado, buena proyección y sonido perfecto, situado en Industria y San José, teléfono M-4474. Comienza con Revista asuntos mundiales. Soberbia y muy interesante super-joya: «El Riachuelo» de Luís Sandrini y Maruja Pibernat, en español. Mondial superproducción: «El Jorobado» o «Enrique de Lagardere» de Robert Vidalín. Mañana: «Barnun el Poderoso» y «El Conde de Monte-Cristo». Jueves: «Atención Señoras» y «El Desfile del Amor».

OLIMPIC: «LA SELVA DEL PERDON»

Con una revista, inicia sus funciones de hoy, el amplio cine «Olimpic», de Avenida de Wilson, esquina a B, en el Vedado, teléfono F-6263. Los turnos de 5:15 y 9:45 se cubren con la entretenida cinta, «La Selva de Perdón», por Bárbara Bedford y Robert Frazer, y los de 6:30 y 8:30, con la divertida comedia musical: «Juguetes de Hollywood», por Phillis Barrigton. Los precios son: 15 centavos antes de las 6:30 y 20 centavos después. Niños y tertulia 10 centavos a todas horas. Mañana, a petición: «Sombras de Gloria», por José Bohr, y para los días 4, 5 y 6, el cañonazo del año, «Crisis Mundial», por Antoñita Colomé.

MODERNO: HOMENAJE A CARLOS GARDEL

Gran función extraordinaria, homenaje a la memoria del ídolo desaparecido Carlos Gardel; se exhibirán las películas en que más éxito alcanzó; a las damas se les obsequiará con retratos de Gardel, flores, perfumes y permanentes: «Luces de Buenos Aires», de Carlos Gardel, Sofía Guzmán, Gloria Bozán;. «Cuesta Abajo», de Carlos Gardel, Mona Maris, Anita Campillo, Vicente Padula; «La casa es seria», de Carlos Gardel, Imperio Argentina y una Revista Universal. Luneta hasta las 6:30, 10 centavos. Niños 5 centavos: Después, luneta 15 centaos. Niños 10 centavos. Mañana: «El Pan Nuestro de Cada Día», de Tom Keene, Karen Morley. Jueves: «Entre, Madame» de Elissa Landi, Gary Grant. Sábado y domingo: «El velo pintado» de Greta Garbo; «El Carnaval de la Vida», de Sally Eiler, Jimmy Durante.

LARA: DOS MONUMENTALES CINTAS

Asegurado hoy un lleno en este céntrico y fresco cine «Lara» de Prado y Virtudes, teléfono A-1542, a juzgar por el monumental programa que la Empresa, en obsequio a su numeroso público.

Función contínua de 2 a 11:30 con comedia y variedad. Exquisita y bellísima super-joya de grandioso argumento: «Deseable», de Jean Muir y George Brent. Regia y estupenda producción: «Barreas Infranqueables» de Paul Muni y Betty Davies. Mañana: «Derecho a la Felicidad y Velo Pintado» y «La Mujer Despreciada».

VERDUN «CARAVANA»

A petición de numerosas familias vuelve a la pantalla del moderno y cómodo teatro «Verdún» el más ventilado de la Habana la película más grande del año que lleva por título «Caravana», por Charles Boyer y Loretta Young. Además se pondrá la lujosa super-joya hablada y cantada en español por José Mojica Moreno y Mona Maris titulada «Un Capitán de Cosacos», revistas, cartones y comedias, los precios serán matinée y tanda 5 centavos, todos por la noche mayores 10 centavos, niños menores de 10 años 5 centavos. Mañna «El Conde de Montecristo» y «Vivamos de Nuevo».

TOSCA: «PAYASADAS DE LA VIDA»

Hoy se estrena en tanda y noche la grandiosa producción hablada en español de Ramón Pereda con Gloria Morel y la preciosa niña estrella del Radio Mina Mina titulada «Payasadas de la Vida» que irá acompañada del también estreno «Del Fondo del Corazón» de Mary Astor y la pequeña artista de cinco años Baby Jane. Noticiero Universal y Cartón Comedia. Precios: 5 p. m. luneta 10, bálcony 10. A las 8 y media, luneta 15, niños 10, bálcony 10. Mañana, el mismo programa. Los días 5 y 6, «El Poderoso Barnum» de Wallace Beery. Domingo 7 de Julio, «Una Chica Angelical» de Margaret Sullavan.

VEDADO: «EL PAN NUESTRO DE CADA DIA»

Programa realmente valioso el que hoy se ofrece en el coquetón cine «Vedado», sito en B, entre 27 y 29, en el Vedado, teléfono F-3128. Las tandas son corridas de 5 a 8 y de 8 y 30 a 11 y 30, y se componen del cartón, «Zapatero Remendón», la regia joya, «El Conde de Montecristo», por Robert Donar y Elissa Landi, y la producción de exótica belleza, «El Pan Nuestro de Cada Día», con Tom Keene y Karen Morley. A las 5, luneta 10 centavos. Niños y tertulia 5 centavos. A las 8 y 30, luneta 15 centavos, niños y tertulia 10 centavos. Mañana. «El Poderoso Barnum», por Wallace Beery, y para el jueves y viernes, «El Jorobado o Enrique de Lagardere», por Robert Vidalín.

UNIVERSAL: «PAYASADAS DE LA VIDA»

Por última vez, se exhibe hoy en el gran cine «Universal», esta maravillosa producción, que con enorme éxito se presentó ayer en todas sus tandas. Cuenta este cine con las mayores comodidades, temperatura primaveral, perfecto sonido y la más clara proyección. Función de 1 a 6 y de 6 y 30 a 11 y 30 con Comedia. Episodio 2 de la grandiosa Serie «El Jinete Rojo». Monumental producción hablada en español «Payasadas de la Vida» de Ramón Pereda. Super Serie en 12 Episodios por Buck Jones que se exhibirá completa «La Aldea Muerta». Mañana, estreno en Cuba «Un Hombre sin Entrañas». «Justicia Femenina» y «El Jinete Rojo», Episodio 3.

(Véase más GACETILLAS en la página OCHO)

NACIONAL ≡ desde el viernes ≡ CARLOS GARDEL en "EL DIA QUE ME QUIERAS"

M.E.C.D. 2016

La visita del Hon. Sr. Secretario del Trabajo a nuestros Almacenes

"Están ustedes absolutamente dentro de la Ley, y yo, como cubano, los felicito"

Emilio Gaspar Rodríguez

Una Secretaría del Trabajo, no es nuestra Secretaría. Y un Secretario de una tal dependencia, no es nuestro muy Hon. Sr. Secretario del Trabajo. Hemos tenido oportunidad de comprobarlo ayer en su personal visita. Nos enfrentamos con una muy despierta mentalidad, muy avisado de todos los problemas obreros, enjundioso en el fondo, muy razonador, pletórico de entusiasmo, joven, enérgico, patriota y caballero. Seis inspectores se dividieron en todos los Departamentos de nuestros Almacenes. Bajo su inmediata dirección, visitaron en toda su amplitud, talleres y salones. Terminada la inspección, nos satisfizo escuchar estas palabras textuales: "Están ustedes absolutamente dentro de la Ley y como cubano, los felicito. Estoy muy interesado en resolver lo que atañe a la mujer en el trabajo doméstico, porque en la Convención de Ginebra, quedó ya ampliamente resuelta su reglamentación. Y no me marcharé de la Secretaría, sin antes dejar implantado lo que hasta el presente no ha tenido solución concordante e inmediata. Hay que acabar con esa explotación en el hogar, que tuberculiza el organismo, enferma el estímulo, decepciona, infiltra el descontento y mantiene en parte, raquítica y desganada a la economía nacional, que tiene en ustedes, un muy cierto exponente de todo lo que significa una buena organización, que atiende al cumplimiento de las ocho horas de trabajo, con el pago de buenos jornales". Tales palabras en boca del Hon. Sr. Secretario del Trabajo, reconfortan, alientan, riman esperanzas y trascienden a optimismo. Estas expresiones llevan a los hogares fe y confianza. Hay ya quien se acerca donde tanta falta hace encontrar apoyo, desamparados como están, allí donde la queja se pierde en el vacío y la exclamación de amparo es tan solo un eco mudo en las paredes del cuarto estrecho y sin ventilación. Por ello es que nosotros, celosos de nuestra obra, orgullosos, ¿por qué no decirlo?, de nuestra labor que venimos realizando, que se caracteriza por lo que tiene de organización que se asienta en lo fundamental de una nacionalidad que es fomentar y crear fuerzas propulsoras de trabajo fecundante para combatir con ello el desempleo, nos sintiéramos disgustados al tropezar con lo que ha dado motivo al texto de nuestro espacio ocupado ayer en el DIARIO DE LA MARINA. Nos preguntábamos si estábamos realizando algo que mereciera censura, o si por el contrario era eficiente lo que fomentábamos. Por ello es que nos pronunciamos en la forma que lo hicimos. Nos habían dicho que hay Secretarías en algunas partes, que estaban muy distante de parecerse a las nuestras. De ahí el comentario, que en nada acercaba su acritud a una dependencia que tanto honra a la República. Y más, si en el desempeño de la misma, nos tropezábamos con quien tanto dice de su preparación, de sus actividades, de sus conocimientos. Y como "nobleza obliga" es por ello, el que siempre respetuosos con todo lo que defina el principio de autoridad en su más amplia traducción, nos sintamos muy satisfechos con la muy honrosa visita del muy Hon. Sr. Secretario del Trabajo, que ha sabido interpretar en su verdadero alcance, la razón que tuvimos al levantar en alto nuestra voz.

hijos de Incláu

Crónica Habanera

(Continuación de la pág. 5)

EN EL ANGEL

JOSEFINA G. MEDIAVILLA

En la Iglesia del Angel unieron sus destinos el sábado último, a las seis y media de la tarde, la graciosa señorita Josefina G. Mediavilla y el señor Manuel Iñiguez Sarzo.

Ceremonia muy lucida, que presenció numerosa concurrencia.

La linda novia, ataviada con una elegante toilette de las Hermanas Salas, portaba un ramo precioso, estilo colonial, tejido todo con las perfumadas gardenias.

Fueron padrinos, la madre de la novia, señora Amparo Brito y el doctor Arturo Fernández.

Testigos del novio, el doctor Mario Díaz Cruz, y los señores Francisco González, Ramón Rabassa y Claudio Ramos.

De la novia, el doctor Victoriano Cabrera y los señores Luis Guerra, Raúl G. Mediavilla y Ricardo Valdesmora.

MIRAMAR YACHT CLUB

El domingo último estuvo de fiesta, en horas de la tarde, el simpático Miramar Yacht Club, tan favorecido siempre.

Se celebró un te bailable que como de costumbre, resultó animadísimo y muy concurrido.

Tocó la orquesta Le Batard.

Y se bailó hasta las diez de la noche.

Entre los numerosos parties de la tarde, anotamos los siguientes.

En una mesa se encontraban los esposos René Castellanos y Hortensia Arroyo; Gustavo Ramírez Olivella y Adelaida Parodi; Manolo Romeu y Raquel Fernández de Romeu, y la señorita Nena Romeu.

Humberto Hernández y Lilian Beale de Hernández, en otra mesa, con Juvenal O-Farrill y Graciela Pérez Ricard; José Antonio de la Torre y Chela Rodríguez Feo; la señorita Estelita Fiallo y el joven Alfredo Beale.

El doctor Mario Hernández Cartaya y su esposa Luisa Ramírez, con los distinguidos esposos Luis Juncadella y Florita Montoro; Jorge de Moya y Rosa Hilda Morejón y la señorita Leonor Hernández Cartaya.

La señora Manuelita Méndez viuda de Martínez con Gloria Martínez y Luis Antonio García Robiu; Mercy Sosa y Joaquín Delgado; Matilde Peláez y Carlos García Robiu.

Antonio Soto y señora Tetè Polo, con José Flores Estrada; Marilita de Cárdenas y Orlando Soto; Micaela Flores Estrada y Rafael Tamargo; Margarita Suárez y Raúl Díaz.

Harry Mayorkas y su bella esposa Juanita Fabián, con el matrimonio Francisco Fabré Cano y Carmen Soliño.

Una mesa de parejitas con Beatriz Navarrete y Tato Foyo; Josefina Flores Estrada y Joaquín Corbera; Minina Palacio y L. R. Poey; Carmiña Rodríguez Bacardí y Bebo Foyo; Gloria Rasco y Juan Palacio; Elsie Corbera y Pedro La Paz y Olga Albacete y Kiko Fusté.

Silvia Pérez de la Torre y Conrado Mantecón y Otilia Ramos y Ramiro Bárcena.

Pedro N. Arroyo y Hortensia Márquez de Arroyo, con Cuca Crespo y Manuel Arroyo; Alicia Arroyo y Félix Suárez Moré.

El doctor Edgar de Marchena y su joven y encantadora esposa Lilian Viña, con una parejita, Hilda Lasa y Héctor Hidalgo.

La señora Juana Rodríguez de Sánchez Villalba, con Juanita Sánchez Villalba y Oreste Tarajano; Josefina de la Riva y López Zamora y Esther Tarajano y Manolo Gordon.

El doctor Alberto R. Martell y su esposa Alicia Cancela con la señorita Maricusa Cancela.

La señora Berta C. de Vila, con Berta Vila y Pichín Lárraz.

Esther Enríquez y Melchor Ruiz; Margarita Ruiz y Newton Estapé y el señor Ceferino Fernández Brito.

Doctor Juan Mignagaray y señora; la señorita Alicia Mignagaray y el joven Daniel Camacho.

Richard S. Knopke y señora.

Antonio Galofre y Cecilia Bowman de Galofre y Patricia Galofre.

Félix Cruz y Florencia Mendoza de Cruz, con Laura Buxó Canel y Antonio M. Herrera.

El doctor Armando P. Moré y señora Beba de la Barrera.

El doctor Gustavo Vollmer y señora Marina H. de Vollmer; Martha Mier y doctor H. R. Acosta; Cuca Vollmer y Carlos Enseñat y Emelina Uriarte.

El doctor Felipe Domínguez y señora Americana Alvarez.

El doctor S. Fernández Casuso y señora.

Fug. B. Bacarisse Jr. y señora, con la señorita Angela Roselló y el doctor Tomás Padrón.

Sara Interián y José Fernández Hidalgo; Eugenio Fernández Hidalgo y Oscar Ruano Estrada; Nena Fernández Hidalgo y Martín Pérez Alonso.

Guillermina Agusti, Sara Vals y Fernando Santamarina.

Olga de Moya y Manolo Sánchez Merino; Daisy Santos y Octavio Jordán; Nena Martín y Mario Fernández; Mechuca López y Jerry Wolfer.

Doctor Luis A. Bernal y Carmen G. de Bernal; Luis de Castroverde y Lolita M. de Castroverde; Mirta Llorens y José Prieto y Mercy Mecalling.

Los esposos Guillermo García Entralgo y Mary Ferrada, con el señor Herman Gómez.

La señorita Rita La Paz con el joven Otto Veith.

Carmen D. de Fernández y Consuelo Cuervo viuda de Roza; Rosita Fernández y Facundo de la Rosa.

Señora viuda de Bacallao; Eloy R. Bacallao y Nena Díaz de Bacallao y Martín Pérez Alonso.

La señora María Luisa Nadal de Lasa, con la señorita Mercy Pina y el señor Fernando Busto.

Charles H. Simpson y su esposa Blanquita Urbach, con Nenita Díaz de Villegas.

El doctor A. García Comesaña y Dora Giró de García Comesaña, con Hilda García Comesaña y Andrés Bacarisse; Dora García Comesaña y Luis Rovirosa; Tetè González Comesaña y Héctor de Ayala.

El doctor Agustín de la Ossa y señora, con el doctor Perfecto Suárez y señora Isolina Illas; el señor José Arango y señora Silvia Cidre; las señoritas Lolina y Marina Cibrián y los señores José M. Franco y Roberto Franco.

Gustavo Burmeister y Aurorita Godínez de Busmeister; Esther Godínez y Antonio Godínez; Margarita O-Shea y Meque Aguirre.

Joaquín Eleizegui y María Díaz de Villegas de Eleizegui y Nena Díaz de Villegas.

Armando Fernández Mira; Panchita Fernández Santana; Gonzalo Flores y Julita Fernández Santana y Carmita Fernández Santana.

Manuel A. Ramos y señora, con el doctor Hugo González y las señoritas Eulalia Malvina Rosado; Elvirita, Nena y Lolita López Castro.

Doctor Hernández Pérez y María Teresa Aguirre de Hernández; Carlos Fusté e Isabel Aquino.

Gloria Betancourt y Jorge Prats; Yolanda Simpson y Jesús López Guerrero.

A. Menocal y Carmen Estrada de Menocal con Alicia Menocal.

Gilda Gross y Miguel Santiago y Matilde Chapenois y Serapio Travieso.

Julieta Robiu y Jorge Navarrete.

Nuestra primera oferta en Julio:

los ajuares de casa

Terminada nuestra venta «Junio, mes del cliente»—suceso que todos los años se reproduce con creciente interés—aún quedan ofertas de singular provecho que «La Filosofía» se propone brindar a usted durante el presente mes.

Lo que constituye de modo principal el ajuar de una casa es el tema de este anuncio. Y el mes de Julio, la mejor época del año para renovar las habilitaciones del hogar. Examine cuidadosamente las calidades y los precios de estos artículos, compárelos y verá Vd. que LA FILOSOFIA es su mejor proveedora.

SABANAS «FILOSOFIA»

De warandol «Filosofía», muy resistentes y duraderas:

Personal . . .	$ 0.52
54 x 90 . . .	0.68
63 x 90 . . .	0.81
72 X 90 (extracamera) .	0.99

FUNDAS «FILOSOFIA»

Personal	$0.20
Medio cameras	$0.30
Extra cameras	$0.45

JABON «CHERY»

Perfumado con «fougere», especial para el baño. Exclusivo de «La Filosofía». Caja de 3 pastillas $0.45

COLONIA «FILOSOFIA»

El medio litro, con o sin Vetiver	$0.39
Calidad «extra-dry»: Un litro, sin Vetiver	$1.10
Un litro, con Vetiver	$1.20

TOALLAS

Toallas chicas, para enjabonarse, de felpa, surtido en colores, a . . .	$0.05
Toallas de felpa, con franja de color, para las manos, a	$0.17
Toallas de felpa blancas, para las manos. Dos toallas por	$0.25
Toallas de felpa doble, para la cara, con franja de fantasía, a . . (Media docena: $2.00)	$0.35
Un lote de toallas «Cannon», de magnífica felpa, con franja de color, para la cara, a . . . . . (Media docena: $1.50)	$0.27
Toallas de felpa inglesa, muy doble, con franja de fantasía, a .	$0.43
Toallas de baño, de buena felpa, con franja de color, a	$1.58
Toallas de baño, todas blancas, de felpa inglesa, a	$1.00

Verdaderos cortes y retazos de 3 1/2 y 4 varas.

Acabamos de poner a la venta una cantidad enorme de cortes y retazos de sedas y de toda clase de telas de verano. Pero queremos aclarar que no se trata de retazos corrientes, sino que la mayoría, por medir 3 1/2 y 4 varas, son verdaderos cortes de vestido.

Están marcados a tono con el propósito de darles "salida" inmediatamente. Si usted viene temprano escogerá lo mejor.

LA FILOSOFÍA

A. A. C.

Defunciones ocurridas en la Habana

Bárbara Saidner, blanco, 65 años, Cuba 119, Cáncer del peritoneo.

Rosendo Heres, blanco, 4 meses, Cerro 472, Endocarditis crónica.

Concepción Vázquez, blanco, 2 años, Guasimal 3. Pielo Nefritis.

Eulalio Baró, negro, 5 meses, 15 entre 18 y 20 número 48. Gastro enteritis.

Angel Liaño Cabarga, blanco, 73 años, Cerro 659 Cirrosis hepática.

Juan Rodríguez del Pozo, blanco 5 años, Hospital C. García, Meningitis purulenta.

Eduardo Menéndez, blanco, 53 años 1r. Centro Socorro. Cirrosis del hígado.

Un desconocido, blanco, 45 años, H C, García, Traumatismo por aplastamiento.

María Martínez, blanco 47 años Convento Santa Clara, Carcinoma del pecho.

Josefina García, blanca, 1 año y medio. H. C. García, Gastro enteritis

Margarita Valdés, negra, 65 años Castillo 13. Lesión orgánica del corazón.

Valentina Amorós, mestiza, 4 días Línea y 9. Púrpura hemorrágica.

Pedro Reyes Martínez, blanco, 8 días, Hospital Maternidad, Púrpura hemorrágica.

Lucas Marrero Mendoza, mestizo 2 días, Hospital Maternidad, Persistencia agujero botal.

Leoncio Díaz Fleita, blanco, 55 años Hospital Calixto García, Peritonitis.

Mauricio Albisu, blanco, 65 años, Hospital C. García. Nefritis crónica.

Carlos Fernández Rojo, blanco, 64 años. Hospital C. García, Neumonía crónica.

Ramón de Diego y Abadía, blanco, 48 años, Hospital Animas, Paludismo.

Victoria Incera, mestiza, 33 años, Bellavista 26. Asistolia.

María Quintero Frías, mestiza, 65 años, Desagüe esquina a P. Dulces, Hemiplegía.

José Estévez, negro, 15 años, H. Calixto García, Tétano traumático.

Andrea Sánchez Machín, blanco, 40 años, Hospital Calixto García, Colecistitis calculosa.

Abelardo Hernández, negro, 30 años Velarde 29. Bronquitis crónica.

Raúl Campos, mestizo, 1 año, Mangos 1. Bronconeumonía.

Manuel Alvarez Pastur, blanco, 58 años, Cerro 659, Tuberculosis aparato respiratorio.

María T. Caraveda, blanca, 83 años, Ira a 17, Bronconeumonía.

Santiago Fernández, blanco, 2 meses. Fernandina 33. Diarreas enteritis.

Olga Pérez, blanca, 10 meses. Hospital Las Animas, Colitis folicular.

Luis de la Cruz, negro, año y medio. Oeste R. Los Pinos, Toxi-infección intestinal.

Alicia Díaz, mestiza, 3 meses, Figueroa 21 Víbora, Gastro enteritis aguda.

Ana T. González, blanca, 2 meses, H13 Vedado. Toxi infección intestinal.

Ramiro Ramírez, blanco, 8 meses, S. Cristóbal 29A Cerro, Acidosis.

Su invitación esta noche debe ser a

EL DORADO

(M-4777)

Prado y Tte. Rey.

el más exquisito menú a precios muy módicos.

table d-hote

mañana	$0.50
noche	$0.60

Plate azul

mañana	$0.35
noche	$0.45

la mejor música y el sitio más fresco y distraído de la Capital.

Venga a comer con su familia

Esmalte y Aparejo SUREKOTE el mejor, el más barato por su duración indefinida, no se cuartea, no se salta, 40 colores modernistas.

Ferretería OLAVARRIETA

Neptuno 106, entre Campanario y Perseverancia.

A-9480, LA LLAVE

666 Líquido-Tabletas Gotas para la nariz. Caramelos

Domina la MALARIA en tres días.

CATARROS en un día

Tónico y Laxante

LA ZARZUELA

Encajes de los más modernos, esta casa siempre ha procurado obtener el surtido mejor y más barato. Encaje de hilo finísimo 5, 10, 15 y 20 cts. Encajes Bretón a 5, 10, 15 y 20 Cts. Procure verlos.

NEPTUNO Y CAMPANARIO TELEFONO A-7604

EL HOMENAJE A MARIA COROMINAS

Una fiesta grandiosa resultó el homenaje a la doctora María Corominas de Hernández, verificado el domingo último en el teatro «Nacional».

Solemne y brillante acto organizado por los Claustros de los Colegios «Corominas» y «María Corominas», bajo la dirección artística de la señorita Isabelita Elías.

Una concurrencia numerosísima invadía el teatro, prestigiado con la presencia de distinguidas familias.

La primera parte fué dedicada al entrega del Premio a la doctora Coacto académico, en el cual se le hizo rominas y a su alumna, la inteligente niña Olga Seiglie Montoro.

El Presidente de la Sociedad Económica de Amigos del País, abrió el acto, y el doctor Luciano Martínez tuvo a su cargo la lectura de las actas, por las cuales se conocieron todos los servicios, nombramientos y méritos profesionales de la notable educadora que con muchos y valiosos.

El doctor Gelabert que presidía, entregó la medalla de Oro a la doctora Corominas y la de Plata a la niña Seiglie Montoro, merecido premio de consagración a una y de aplicación a la otra.

El doctor Antonio García Hernández tuvo a su cargo el discurso de elogio para ambas premiadas, haciendo una biografía brilantísima profesional y personal, de la doctora Corominas, haciéndola resaltar como educadora genial y carácter firme y único para guiar niños y adolescentes.

Llena de emoción habla la doctora Corominas para dar las gracias por el gran premio recibido; ve en el premio el estímulo más gande de su vida de maestra ya que es otorgado por una sociedad pura y cívica como la Económica de Amigos del País.

Esta parte del programa quedó cerrada brillantemente con la recitación del doctor Heliodoro García Rojas, Inspector Provincial de Escuelas Privadas, recitación de una poesía dedicada por él a la doctora Corominas y cuyo fondo es de alto sabor educativo y de amor al maestro consagrado.

Fué cubierta la segunda parte por una fiesta escolar, en la que tomaron parte numerosos alumnos.

Se vieron números interesantísimos, bien representados todos y llevados a la escena con un acierto magnífico.

Un éxito, por el que felicitamos a los Claustros de ambos colegios y a la señorita Elías.

EN SUS DIAS

Está de días, en esta fecha, la señora María Alonso, respetable esposa del señor José Carballeira, persona que lleva muchos años en esta casa, donde se le estima y se le quiere.

Felicidades.

(Continúa en la página NUEVE)

M.E.C.D. 2016

¡SENSACIONAL!

GRAN REBAJA DE PRECIOS

GOMAS Y CAMARAS

GENERAL-YALE

	YALE		GENERAL	
MEDIDAS	GOMAS	CAMARA	GOMAS	CAMARAS
4.50/20	5.95	1.15	7.10	1.55
4.50/21	6.25	1.15	7.40	1.55
4.75/19	6.85	1.30	8.05	1.70
4.75/20	7.15	1.15	8.45	1.55
5.00/19	7.90	1.30	9.35	1.70
5.00/20	8.05	1.30	9.45	1.70
5.25/17	8.40	1.30	9.95	1.45
5.25/18	8.70	1.30	10.20	1.45
5.25/19	9.00	1.30	10.60	1.70
5.75/20	9.35	1.35	11.00	1.85
5.25/21	9.60	1.35	11.30	1.85
5.50/17	9.25	1.50	10.85	8.00
5.50/18	9.45	1.55	——	2.10
5.50/19	10.10	1.65	10.75	2.15
5.50/20	11.30	1.70	11.85	2.15
6.00/16	8.55	1.55	10.05	1.80

PARA CAMIONES Y OMNIBUS

6.00/20	12.80	2.20	15.80	2.95
6.50/20	15.35	2.40	22.00	3.20
7.50/20	28.00	3.40	33.05	4.60
30x5	17.50	1.80	20.55	2.40
32x6	27.55	2.80	.32.45	3.80
34x7	39.15	4.60	46.00	6.40

DISTRIBUIDORES:

CIA. RIERA, TORO, VAN TWISTERN S.A.

HABANA 86
ESTACIÓN DE SERVICIO
«GARAGE GENERAL S. A.»
Marina No. 18.
HABANA.

HABANA
ESTACION DE SERVICIO
«EL PRADO»
Prado No. 13
HABANA.

SOCIEDADES ESPAÑOLAS

ACTOS PARA HOY

CENTRO ASTURIANO: Junta general ordinaria de asociados a las ocho y media de la noche en su palacio social. El secretario general, señor Manuel Calvo García, cita para este acto.

ASOCIACION DE REPRESENTANTES DEL COMERCIO: Junta de la Sección de Propaganda a las ocho de la noche en Reina número 3, altos. El secretario de la institución, señor Amaro Rosete, ruega la puntual asistencia de todos los interesados.

VERBENA DE LOS ATLETAS EN EL CTRO. DEPENDIENTES

Para el día 13 anuncia la Sección de Recreo y Adorno de la Asociación de Dependientes del Comercio de La Habana una verbena, denominada «VERBENA DE LOS ATLETAS», la cual será a beneficio de la Sección de Sports de la misma institución, y propone ser un verdadero acontecimiento bailable, ya que ambas Secciones trabajan conjuntamente con denuedo para que esta fiesta resulte de gratos recuerdos para todos los que a ella asistan. Los bailables estarán a cargo de las afamadas orquestas Belisario López, Antonio María Cruz, Happy Happy, Sonora Matancera y Los Siboneyes.

Un campeonato de billar en el C. Dependientes

Conforme habíamos anunciado oportunamente, fué cerrado el día último del pasado mes de junio el plazo de inscripción para tomar parte en el Campeonato a Tres Bandas que organiza la Sección de Sports de la Asociación de Dependientes.

Ya es conocido del público el interés que ha despertado entre los billaristas habaneros este torneo, en el que se otorgarán premios valiosos, y en el cual están inscriptos numerosos «ases».

En breve será fijado el día en que se dará comienzo tan interesante justa, para la que se advierte gran entusiasmo.

Las mesas que se utilizarán en el Campeonato han sido niveladas, cambiados sus paños y puestas en magníficas condiciones para celebrar el torneo. También las bolas han sido llevadas al torno, de manera que los contendientes podrán demostrar todo lo que dan en el deporte del taco.

Anunciaremos oportunamente la fecha en que se inaugurará el mencionado campeonato.

La apertura de una exposición en el Centro Galaico, resultó brillante por todos conceptos

Lucidísimo, sobre toda ponderación, resultó el acto de apertura de la Exposición escolar del plantel «Concepción Arenal» y de la Academia de Bellas Artes, celebrado en el Centro Gallego.

Desde mucho antes de las nueve, multitud de familias esperaban el acceso a los hermosos salones de la Sociedad galaica, deseosas de admirar los primores que ofrecen las secciones de confección, labores en general y bordados a máquina, en los que se echa de ver la labor infatigable de las profesoras para llegar a obtener de sus alumnas tan óptimos resultados. Las clases graduadas han contribuído, como siempre, al esplendor de la Exposición, presentando trabajos de verdadero mérito. También el departamento de Bellas Artes fué muy visitado, arrancando merecidos elogios muchos de los dibujos que en él se exponen y, especialmente, algunas esculturas y altos relieves de la clase de Modelado.

La presentación de los trabajos está hecha con gusto y sentido estético, debiéndose en gran parte a esa feliz disposición, la belleza del conjunto que tan agradablemente sorprende al entrar en los salones. Por este alarde de capacidad artística merece plácemes la Directora del plantel señora Andrea López, bajo cuya dirección se hizo, y las profesoras de las clases graduadas y especiales que la han secundado en tan grata tarea.

En un estrado dispuesto al efecto, tomaron asiento el Presidente del Centro Gallego señor Jesús Pérez Cabo; los presidentes de las Secciones de Cultura y Bellas Artes, señores Avelino Rego y José Prieto, respectivamente; varios miembros de la Comisión Ejecutiva; el Secretario general, doctor Alfredo Blanco Guerra; la Directora del plantel, señora Andrea López viuda de Ares, y el cuerpo de profesores del mismo, amén de otras personalidades invitadas, adquiriendo el acto con tan nutrida representación social, aquella solemnidad que solía revestir en tiempos ya lejanos.

A las nueve y media de la noche, apenas extinguidas las últimas notas del himno nacional, levantóse el Presidente señor Pérez Cabo y declaró abierta oficialmente la Exposición escolar, pronunciando con tal motivo una bella peroración, saturada de espiritualidad y de amor a todo lo que signifique cultura, en la que hizo descansar el bienestar individual, la prosperidad y la grandeza de los pueblos. Tuvo frases sugestivas y alentadoras para profesores y alumnos, exhortando a los primeros a que perseveren en su paciente y delicada labor para tener, como en aquellos instantes, la satisfacción íntima y hasta el orgullo de ver ensalzada y aplaudida su obra; y a los segundos les habló al corazón, haciéndoles comprender las ventajas de ser estudiosos, obedientes y aplicados para que las enseñanzas de sus maestros fructifiquen y puedan ir perfilando su futura personalidad en un ambiente de cultura y de superación intelectual, que es el bagaje indispensable para vivir a ritmo con la moderna civilización. Terminó ponderando los esfuerzos ingentes que el Centro Gallego ha tenido que hacer, a través de una existencia de más de media centuria, para que la emigración gallega, laboriosa y honrada, adquiriese los conocimientos que exige la vida moderna, con lo cual no sólo prestó un servicio eminente a este hospitalario país, educando y formando la mente de miles de niños cubanos, sino que exaltó el nombre de Galicia, madre amorosa cuya prolongación es el Centro Gallego de la Habana que a todos cobija bajo el lema de uno para todos y todos para uno. Fué, como siempre, aplaudido.

Terminado el acto, que fué tan sencillo como encantador, el público discurrió por los salones, deteniéndose en cada sección a examinar los trabajos expuestos, entre los que hay verdaderas preciosidades y de los que habremos de ocuparnos en otra nota.

FIESTAS PROXIMAS

EMBAJADA DE ESPAÑA: Inauguración de una gran biblioteca popular el día 3 a las 5 de la tarde en Oficios 92, altos; edificio del Consulado de España.

VERBENA «EL GAVILAN»: Grandioso espectáculo bailable el próximo sábado por la noche en «La Polar», amenizado por seis orquestas.

CIRCULO ESPAÑOL SOCIALISTA: Conferencia del doctor Pérez Cubillas, el viernes a las 9 de la noche en Prado número 70, altos.

CENTRO DE VENDEDORES COMERCIALES: Formidable festival el día 7 por la tarde en todos los dominios de «La Polar».

SOCIEDAD «CURROS ENRIQUEZ»: Gran baile el domingo por la noche en sus salones de Santos Suárez y Dolores, Jesús del Monte, amenizado por dos valiosos conjuntos musicales.

JOVENCITA OPERADA

Con el éxito más satisfactorio ha sido operada de apendicitis —en una popular clínica de esta capital— la gentil señorita Rosita Capuz, a la que el doctor José Iglesias de la Torre hizo objeto de las máximas atenciones, así como el ayudante de éste, doctor Roberto Machado.

La señorita Capuz se halla ya fuera de todo peligro, por lo que la felicitamos efusivamente.

Hermoso acto en honor de un compañero

Con motivo del onomástico de nuestro estimado compañero señor Pablo R. Presno, redactor de «Sociedades Españolas» de «El Mundo», una representación del Club Luarqués de la Habana procedió a hacerle entrega de un artístico Diploma de Socio de Mérito, que le fué concedido por el voto unánime de los socios.

El presidente social, señor Benigno Pérez Norman, después de haber pronunciado enaltecedoras palabras para el compañero Presno, a las que éste correspondió con otras de agradecimiento, puso en sus manos el pergamino.

Terminado tan sencillo como simpático acto, el festejado y su esposa, señora Pura Pita, obsequiaron espléndidamente a la concurrencia que invadió su morada y entre la que figuraban las siguientes damas y damitas:

Consuelo Rodríguez Presno de Armas, Antonia Riveira viuda de Pita, Nena Tamarelle de Pita, Victoria Martínez de Suárez, Modesta Rodríguez de Grana, Luz Moreno de Abarca, Andrea González viuda de López Villamil, María Rodríguez de Méndez, Aurora Fernández de Calvo, Carmela Uagaz de Freixas, Carmita Artiga de González, Felisa Nalda de Guilló, Lolita Méndez viuda de Caballero, Hortensia Ortega de González, María Luisa Buizón de Alonso, Conchita Alemán de García, señora de Fontoba, Consuelito y Silvia de Armas, Janny García Spring, Maricusa y Carmela Vilaplana, Sofía Caballero, Olga y Margot Freixas, Alicia Suárez, Graciella, Georgina y Dalia Lago Neiset, Lucita Abaroa Moreno, Josefina y María Rodríguez García, Graciella Meitín, Carmita y Josefina Nalda, María López Villamil, señoritas Caveda, Alga Fontoba, Panchita Bucelo, Luisita Herrero, Elisa Beza, Emilia Raices, señoritas González Ortega señoritas Isart.

Y destacadas representaciones de las sociedades españolas, entre ellas los señores Juan Bautista Díaz Cuervo, Jenaro Acevedo Solares, Manuel Calvo García, César García Toledo, César García Pons, Ignacio Padrón Hernández, Francisco Díaz Veza, Antonio Navarrete de Córdoba, Germán Rodríguez Gómez, José Cortes, Cipriano Fernández Alvarez, Ismael Iglesias, Miguel Junso Llano, Faustino Cortina, Ramiro Alonso, José García Bonera, José Pérez Famoso, Manuel Méndez Méndez, Faustino Grana García, Miguel de Armas, Eugenio Pita, Rafael Redés, Marcelino González, Emérito González, Rafael Arias Ardura, Antonio Sánchez Blanco, Juan Manuel Ruiz, Alvaro Rodríguez, Juan Acosta Piedra, Jesús Pérez García Secundino López, Angel L. Alonso, Manuel de Toro, José Guiñoa López, Gabriel de Diego, Faustino Fernández Llano, Adolfo García Fernández, Ramón Caveda, Jesús Morís, Manuel González, Adolfo González Ortega, Nicolás Blanco, Benito Rodríguez, Nicolás Sánchez, José Garrido Menéndez, José Alonso García, Ramón Barrial, Celedonio Miguel, Manuel Suárez, Luis Pousa Gobián Avelino Rodríguez, Benigno Somoza, José Alonso García, José Arenas, Juan Díaz, Antonio López Blanco, Arcadio Fresno, José Ramón Alonso, Ezequiel Martínez, Francisco Saldaña, Rafael y Alberto Graña Guzmán, Juan Rodríguez, Francisco Menéndez, José González, Zoilo Díaz, Cándido Cardín, Faustino García Huerta, Juan Madiedo, José Monestina, Sabino Moral, Enrique Valledor, José Fernández, Gervesio García, Armando Malvarez, José Garrido Ramón Perrondo, José Antequeira, Manuel Calvo y doctor Félix Suárez.

Y por el Club Luarqués de la Habana su presidente, señor Benigno Pérez Norman, el presidente de honor señor José Suárez, los vicepresidentes señores Juan Gómez y Manuel Alvarez Suárez, tesorero, señor Avelino García, y el secretario, señor José Castrillón García.

Nuevo pabellón abierto en la Quinta Canaria

De gran transcendencia social han sido los actos celebrados el domingo último en la Casa de Salud «Nuestra Señora de la Candelaria» de la Asociación Canaria, con motivo de haberse izado Bandera Blanca, como homenaje al eminente Cirujano, doctor José Pereda Gálvez, Director de aquel Establecimiento, y abierto al servicio el Pabellón Cabrera Saavedra a fin de prestar mejor servicio a los socios allí hospitalizados.

Para conmemorarse esos actos que marcan una nueva etapa en la vida de la Asociación Canaria, se dieron cita en aquel gran Sanatorio numerosas familias de la colonia y los elementos de mayor representación de la misma e infinidad de asociados y simpatizadores.

Alrededor de las once de la mañana o sea momentos después de terminarse la Misa que todos los domingos tiene efecto ante el Altar de la Imagen «Nuestra Señora de la Candelaria», los concurrentes se trasladaron frente al Pabellón que ocupa la Administración donde se enarboló la Bandera Blanca en homenaje al doctor José Perada Gálvez, que ha realizado hasta el día 21 de Junio último 217 operaciones quirúrgicas, con cero por ciento de mortalidad y como pregón de triunfo de los valiosos servicios que se prestan en la Quinta a los señores socios y asociadas.

Terminado este merecido homenaje, los asistentes se trasladaron al Pabellón «Cabrera Saavedra», dedicado a la Especialidad de Vías Urinarias y a cargo del doctor Gregorio Vázquez Pérez, declarándose su reapertura oficialmente. Los más cálidos elogios tuvimos oportunidad de escuchar de los presentes en relación con la magnífica instalación que al mismo se ha dado, encontrándose dotado de un Cuarto de Consultas para el Médico encargado de la Especialidad, de un salón para la Cirugía y del Cuarto de Curas.

En el Salón de Actos del Pabellón de Administración tuvo lugar finalmente un acto de propaganda y en el cual se dió cuenta de la relación de las operaciones a que anteriormente hacemos referencia.

En esos actos hicieron uso de la palabra los señores Antonio Navarrete de Córdoba, Pedro Delgado Villarreal, doctor Vázquez y el doctor José Perada, que en un brillante discurso hizo patente su agradecimiento por el homenaje que se le acaba de tributar. La falta de espacio nos imposibilita reseñar las palabras del doctor Perada.

La Sección de Recreo y Adorno del C. Castellano perfila un bello proyecto

Los bríos de la Sección de Recreo y Adorno que preside el entusiasta señor Olegario Castresana, eficazmente ayudado por el señor Estanislao Gutiérrez, han decidido llevar a cabo el baile más atractivo de la temporada, a cuyo efecto han señalado el día 17 del próximo mes de Agosto para tal acontecimiento.

Los muchachos de la Sección se aprestan a redoblar sus esfuerzos, todo el mundo ha decidido poner de su parte cuanto esté a su alcance para coronar con los más lisonjeros éxitos este acontecimiento del año que tendrá por escenario los magníficos salones del CENTRO CASTELLANO y que al mismo tiempo llevará los mejores conjuntos musicales para amenizar este baile.

Próximamente se darán a conocer los principales detalles de este festival, que será para los amantes del baile algo memorable.

EL PROXIMO DOMINGO POR LA NOCHE, ANIMADO BAILE EN «CURROS ENRIQUEZ»

Lucidísima, como era de esperarse, resultó el pasado domingo «La Fiesta de los Campeones», celebrada por los muchachos del Club Apolo en honor a la orquesta de Belisario López y al septeto Sonora Matancera, campeones musicales de 1935.

Ahora están preparando los jóvenes del Apolo un gran baile para el próximo domingo, por la noche, en los salones de «Curros Enríquez», Santos Suárez y Dolores, fiesta para la que han sido contratados dos conjuntos de primera categoría, cuyos nombres daremos a conocer en susesivas crónicas.

AGAPE DE DESPEDIDA AL SR. NICASIO MARTINEZ

Con motivo de su próximo viaje a España, los numerosos amigos del señor Nicasio Martínez, miembro distinguido de la colonia asturiana, le ofrecerán un banquete en el hotel «Los Angeles» el próximo viernes a las ocho de la noche.

La actuación del señor Martínez se ha destacado siempre en el Centro Asturiano, en cuyas Directivas y Secciones ha ocupado distintos cargos y en la Comisión Pro Sanatorio.

El «Club Naturales del Concejo de Illano» y otras entidades a que pertenece, desean testimoniar también sus simpatías al eterno luchador, desde los cargos de dirigente en sus Ejecutivos unas veces, como en las filas de las Juntas Generales.

El acto a que hacemos referencia será digno del batallador Nicasio Martínez.

EL CLUB DE FERRETEROS ORGANIZA REGIO BAILE

Magnífica ha de ser la verbena que para el sábado 13 de Julio organiza el floreciente «Club de Ferreteros», Juan Berasategui.

En sus dominios de la Calzada del Cerro número 547, Una fiesta colmada de atractivos.

Habrá infinitas sorpresas para las damas y caballeros concurrentes a la misma. Así nos lo comunica el activo Presidente del Comité de la Casa del club, señor Carlos Nogueras.

Los bailables estarán a cargo de la orquesta «Havana-Casino», de la orquesta Típica de Neno González y del septeto «Cauto».

Un peso vale el billete de entrada para los caballeros; y las damas por invitación, que concede la Directiva del Club.

SOLO FALTAN CUATRO DIAS PARA UNA FIESTA CUMBRE: LA VERBENA «EL GAVILAN»

Solamente unos días faltan para que se lleve a efecto la monumental Verbena «El Gavilán», en los jardines de «La Polar», de 9 de la noche a 6 de la mañana.

Miles de personas contemplan diariamente en las vidrieras de «La Mía», en Belascoaín y Zanja, el magnífico Gavilán vivo que se soltará el día de dicho festival, dando Cincuenta Pesos en efectivo de premio a quien lo capture.

Como ya es sabido, amenizarán dicha verbena, las mejores orquestas de Cuba, como son la de Belisario López, la Sonora Matancera, los Hermanos Martínez, Riviero, y otros conjuntos de fama.

Las damas serán obsequiadas con valiosos regalos y ya se están montando los distintos kioskos, tiro al blanco, etc., y la tómbola, que será la mayor vista en Cuba.

Declarada sin lugar la demanda interdictal interpuesta por la Habana Corrugated Box Co.

En un mayor cuantía establecida por Mary Morandeyra contra tres firmas, se ha ordenado seguir el trámite de conclusión con una de ellas. Divorcios en tramitación

(NOTICIAS DE LOS JUZGADOS DE PRIMERA INSTANCIA)

DEL TURNO

Exhortos:

De Marianao en el divorcio seguido por Ignacio Sánchez contra María Figueras, al Oeste.

De Marianao en el abintestato de Benito Armada, al Centro.

De Marianao en el abintestato de Joaquín López González, al Centro.

De Pedro Betancourt en el expediente de material de dicho Juzgado para entregar chek a la Compañía editora Moderna, S.A., al Centro.

Apelaciones:

Las de: López y Penabad contra Octavio Maspoch, al Centro.

Pensiones de Veteranos:

Las solicitan como tales: María López y Enríquez sobre pensión de Domingo A. Díaz, al Este; Juan Ruíz Bacallao, al Sur; José Genaro Menocal y Fernández de Castro, al de Almendares.

Jubilación:

La promovida por María López y Enríquez, sobre pensión de Domingo A. Díaz, al Este.

Aprobación de Cuentas Divisorias:

La de los bienes dejados al morir por Enríquez González y García, al Este.

Accidentes del Trabajo:

Turnados los ocurridos a:

Jorge Gutiérrez, al Norte; Octavio Fuentes, al Centro; Luis Camejol al de Almendares.

Divorcios por Recíproco Disenso:

José Antonio Arias y Rosa, y Delia Domínguez y González, al Este; y Silvia V. Gallo y Azcuy, y Humberto Cortina y Corrales al Centro.

DIVORCIOS EN TRAMITACION

Norte-Gárate:

—En el juicio de divorcio seguido por José Ledo y Souto contra María Rodríguez y Fernández, se manda a librar Carta Orden al Juzgado Municipal de Puentes de Grandes, para inscripción de la sentencia que declaró culpable a la demandada.

—En el divorcio seguido por Jesús Silva Alonso contra Generosa Cabeiro y Corral, se señala para el examen de los testigos, a las 9 a.m. del día de hoy.

—En divorcio establecido por Edualdo Bonet y Peláez contra Esther Guerra y Aymé se ha admitido la demanda y ha sido emplazada la demanda por 9 días para personarse, con fecha de ayer.

—En el divorcio de Natalia Clews y Alvarez contra Miguel Revuelta y García, se confirmó por la Audiencia la sentencia dictada por el Juzgado que declaró culpable al demandado y se manda a librar carta orden al Municipal del Sur para anotar al margen de la inscripción del matrimonio la sentencia; y se interesa comparezca el Procurador Wifredo Mazón a notificarse.

—En el divorcio seguido por Isidro Suárez Fernández contra Eloísa Benoart y Martínez, se embargó al demandante el establecimiento de carnicería de Sitios 144 esquina a Escobar para el pago de las pensiones a la demandada.

Norte-Leal:

—En el divorcio que por los trámites del recíproco disenso establecieran Francisco Gutiérrez y Angela Alvarez, se ha dictado sentencia por la que se declara disuelto el vínculo matrimonial existente entre ambos cónyuges.

Almendares-Whitmarsh:

—En el divorcio seguido por Braulio Inurrieta y Larrazábal contra Elena María Juana Pérez y Llano, se ha dictado sentencia por la que se declara con lugar la demanda y en su consecuencia disuelto el vínculo matrimonial existente entre ambos cónyuges, disponiéndose que el hijo habido del matrimonio nombrado Braulio Enrique Paul quede al abrigo y cuidado del padre.

—En el divorcio seguido por Dorothy Bayne, contra Autberto Odio y Pérez, se ha dictado sentencia por la que se declara con lugar la demanda y en su consecuencia disuelto el vínculo matrimonial existente entre ambos cónyuges, disponiéndose que el hijo habido del matrimonio nombrado James, quede al abrigo de la madre.

Almendares-Rubio:

—En el divorcio que por los trámites del recíproco disenso establecieran Juan Subirana y Vidal y Pastora Antonia Severa Patiño y Garcés, se ha dictado sentencia por la que se declara con lugar la demanda y en su consecuencia disuelto el vínculo matrimonial existente entre ambos cónyuges, disponiéndose que los hijos habidos del matrimonio nombrados Juan Antonio Sixto, Teresa Josefa María y Humberto Emiliano de la Caridad, queden al abrigoy cuidado del padre.

Centro-Gabriel Lafuente:

—En el divorcio seguido por Rosario Fermina Cabrera y Pelea contra José Manuel González Silva, se ha dictado sentencia por la que se declara con lugar la demanda y en su consecuencia disuelto el vínculo matrimonial existente entre ambos cónyuges, disponiéndose que la hija habida del matrimonio nombrada Digna de la Rosa, quede al abrigo y cuidado de la madre.

Centro-Boudet:

—En el divorcio seguido por Andrés Bussé y Cosp, contra Dolores Luisa Céspedes y Valeriano, se ha dictado sentencia por lo que se declara con lugar la demanda, disponiéndose que la hija habida del matrimonio nombrada Dania Margarita quede al abrigo y cuidado del padre.

ASUNTOS GENERALES EN TRAMITACION

Norte-Gárate:

—En la pensión de Gloria García Gallardo, se señala el día 10 del actual, a las 9 a. m. para el examen de los testigos.

—En la relación jurada de Manuel Martínez Cádiz, contra Manuel Avellana y Durán, del Departamento 345 de la Manzana de Gómez, se da traslado a éste del nombramiento del Perito, doctor José Eugenio Urioste a fin de que dentro del segundo día nombre otro por su parte, apercibiéndole de tenerle por conforme con el nombado si no lo verifica.

—En el menor cuantía seguido por Rufina Blanco y Alayón, viuda de Dopico, contra José Ramón Gómez y Rodríguez, de Calzada de Concha número 3, esquina a Marina, se manda a ratificar el escrito de demanda por la señora Blanco.

Norte-Leal:

—En la pensión promovida por Manuel Gómez López, se eleva el expediente a la Superioridad.

—En el mayor cuantía seguido por Julio Dumas Alcocer contra Domingo Reigosa y otros, se declara con lugar la reposición establecida por Fernández Lamarche y se recibe el incidente a prueba por veinte días.

—En el mayor cuantía seguido por Mary Morandeyra contra «La Metropolitana», Ortega y Fernández y «La Unión Antillana», S.A., se manda a seguir el trámite de conclusión con «La Unión Antillana», S.A.

—En el mayor cuantía seguido por Carlos V. Hernández, contra Luis Cabargas, se da traslado al Fiscal por 5 días del desglose interesado.

—En el mayor cuantía seguido por F. Bonet y Cía, contra Compañía Central «San Ramón», S.A., se da trasladado en duplicado a la parte demandada por diez días.

Este-Montiel:

—En la apelación establecida contra la sentencia del Municipal del Norte en el Verbal seguido por J. Naveira, S.A., contra Florencio Suescun, se ha dictado sentencia por la que resolviendo el recurso de apelación establecido y en virtud de no ser la persona física del demandado lo que se dió por notificado de la referida sentencia, se declara nulo todo lo actuado en los autos originales a partir de la diligencia de notificación de la sentencia.

GACETILLAS

ACTUALIDADES Y ESMERALDA: GRANDIOSOS PROGRAMAS

En el simpático y confortable coliseo de Monserrate 8 y 10, «Actualidades», teléfono M-5575 anuncian las carteleras un regio y atractivo programa lleno del mayor interés. Damas y niños a todas horas 5 centavos. Función continua de 2 a 11 y 30 con Comedia y Variedad. Colosal super-producción «La Mujer Despreciada» de Constance Bennett. Maravillosa super-joya «Encadenada» de Joan Crawford. Mañana, «Vaivenes del Amor» y «La Mano Invisible».

Presenta la Empresa del popular y fresco cine «Esmeralda» con su perfecto sonido y clara proyección, situado en Monte 242, teléfono A-9069, dos portentosas y exquisitas películas. Función de tarde y noche, comedia y Variedad. Colosal producción «Balas de Papel» por un reparto especial. Suntuosa y regia super-joya «El Precio de la Inocencia» de argumento muy valioso. Mañana, «Una Mujer de su Casa» y «El Payaso del Circo».

CUBA Y ROJO: DOS GRANDES PELICULAS

Un programa muy bien combinado y lleno de valor presente la Empresa del simpático y fresco cine «Cuba» con su grandioso equipo sonoro y de proyección, situado en Suárez y Corrales, teléfono M-8970. En tanda de 5 y noche a las 8:15, variedad y revista. La preciosa y divertidísima comedia «Tres en Luna de Miel» de C. Stuart, Zazu Pitts y H. Crosman. Magistral super producción «Tango», con bellas canciones por A. Gómez y L. Lamarque. Mañana, «La Violetera» y «Riachuelo».

En el siempre concurrido cine «Cuba» de Monte y Anton Recio, teléfono M-4794, por sus inmejorables y valiosos programas que a diario se exhiben, se anuncian para hoy dos preciosas y monumentales películas. En tanda y noche, soberbia producción «Amor en Ruta» de Randolph Scott. Maravillosa super joya, revista de mucha acción «Tres Lanceros de Bengala», de Gary Cooper, Franchot Tone y R. Cronwell. Mañana, «Muchas Felicidades» y «Tres Lanceros de Bengala».

ESTADO DEL TIEMPO

NOTA DEL MEDIODIA DEL LUNES

Hay centros de alto barómetro y buen tiempo sobre Ontario y el Atlántico, los cuales se extienden sobre la mitad oriental de los Estados Unidos y casi todo el Golfo de México, en el Mar Caribe la presión es normal y el tiempo bueno.

Pronóstico para hoy martes: de modo general buen tiempo. Vientos alcanzando fuerza de brisote, principalmanete del Nordeste al Sudeste algunas turbonadas.

Observatorio Nacional.

EL SEMANARIO «FLORETE»

Nos comunican nuestros estimados compañeros, Florencio Suárez Rivas y Ramón Cotta y Benítez, que en los primeros días de julio verá la luz el nuevo semanario «Florete», confeccionado por verdaderos periodistas y conteniendo un selecto material de lectura para todos los gustos.

Auguramos al semanario «Florete», un gran éxito, dada las condiciones y cualidades de sus componentes.

El semanario «Florete», tiene su redacción y administración en San Lázaro 218, bajos.

3 nuevos casos de Poliomielitis declarados ayer

Dos de ellos, recluídos en el Hospital Las Animas, proceden del Interior de la República

José A. Nerey, de Ciego de Avila, vecino accidental del Hotel «Nueva Isla», situado en Monte y Someruelos y Antonio Grande, de Santiago de Cuba, vecino accidental de Obrapía 99 fueron recluídos en el hospital «Las Animas» por estar atacados de Poliomielitis Anterior Aguda.

En Sagua la Grande, según informes recibidos en la Dirección de Sanidad, se cree padezca dicha enfermedad la niña María C. Veulens, de 17 meses de nacida y vecina de la calle Libertador 47.

147 MORDIDOS POR PERROS

Durante el pasado mes fueron mordidas por distintos animales, 145 personas; una por un caballo, 7 por gatos, 4 por monos dos por ratones y 97 por perros.

LA ROTULACION DE LATAS

La Secretaría de Hacienda remitió ayer a la de Sanidad una comunicación del Canciller de la Legación de Cuba en el Japón interesando se le informe cuáles son los requisitos que deben llenarse en la rotulación de las latas de sardinas que exporta aquel país para el nuestro.

UN AMERICANO SERA EXPULSADO

En Tiscornia se le dió ingreso al ciudadano norteamericano de raza negra, Jorge Lee, quien según expediente iniciado por la Policía y tramitado por la Secretaría de Gobernación, ha sido declarado extranjero indeseable por haber cumplido varias condenas por robo, ser de vida inmoral y explotar a los turistas en forma impropia.

UN LIBRO QUE DEBEN CONOCER TODOS LOS CUBANOS

PROBLEMAS DE LA NUEVA CUBA

Informe de la Foreign Policy Association de New York

SEGUNDA EDICION EN ESPAÑOL

El libro PROBLEMAS DE LA NUEVA CUBA es una obra de educación y de divulgación de asuntos nacionales y un ejemplo sano de independencia frente a la política tradicional de los Estados Unidos, siendo el único estudio de su clase que jamás se había escrito sobre cualquier otro país del mundo.

Es un informe honrado de la vida y la economía de Cuba. Los problemas raciales, industriales, agrarios y políticos son analizados y discutidos concienzudamente exponiendo los males de que adolecen estos problemas y sus más eficaces remedios.

1 voluminoso tomo en 4o. de 574 páginas, rústica, en la Habana.. $ 1.50.
En los demás lugares franco de porte y certificado ..... 1.70.

LA MODERNA POESIA. Obispo, 135. Apartado 605.
HABANA.
LIBRERIA CERVANTES. Galiano, 62. Apartado 1115.

M.E.C.D. 2016

UNO DE NUESTROS MAYORES EXITOS

Y LA MAYOR ECONOMIA PARA TODO EL QUE NECESITE NOVEDADES EN ROPA, SEDERIA Y CONFECCIONES

SI APRECIA SU DINERO DEBE APROVECHAR LAS GANGAS QUE OFRECEMOS

¡VEA NUESTRA GRAN VENTA DEL PESO!

que es la única, la verdadera, la que ofrece la novedad inconcebible de dar mercancías acabadas de recibir, a igual precio que cuestan en fábrica

la elegante DE neptuno

NEPTUNO Y AGUILA

A.A.C.

Crónica Habanera

(Continuación de la Pág. SIETE)

DEL COUNTRY

En animación completa.

Así se vió el té del domingo en el Country Club de la Habana, sitio de gran predilección entre los elementos más destacados del gran mundo habanero.

Reinó el baile hasta el anochecer con la Orquesta Habana Casino.

Muchos y muy animados parties se encontraban por aquella terraza.

Entre los principales anotamos los siguientes:

Gloria Carrillo, la simpática señorita, hija de la distinguida dama Micaela Mendoza viuda de Carrillo, reunía al grupo de sus amigos en una larga mesa.

Con la anfitriona y su compañero, el joven Eugenio Sosa, tomaron asiento ocho parejitas, ordenadas de este modo:

Flora María Lamar y Mayito Mendoza.
Cristina Kindelán y Jack Everhart.
Lydia Menocal y Mario Franca.
Peggy Smith y Panchito Miranda.
María Kindelán y Luis Menocal, Jr.
Elena Macía y Antonio Mendoza
Adriana Maduro y Guillermo Salazar.
Margarita Carrillo y Roberto Maduro.

Los Marqueses de Tiedra, matrimonio tan conocido como Angel Alonso y Leticia de Arriba, la elegante dama, se encontraban en otra mesa con el señor Manuel Aspuru y su bella esposa María Antonio Alonso, el doctor Alfonso Duque de Heredia y su gentilísima esposa Nena Vinent, el doctor Harry Romney y su joven esposa Yiyina de Cárdenas y la encantadora señorita Bertha Cuervo y Vinent.

La señora María Vivancos de Gómez Mena con sus bellas hijas Carmen, Mercedes y Olga Gómez Mena, y el doctor Domingo Ramos y Elena Vieta de Ramos.

En una petite table, el Cónsul General de Chile, Guillermo de Gazitua y su gentil esposa Enmita de Vries.

Rafael Echevarría y Nena Aranda de Echevarría con la señorita Manolita Bravo y el joven Gonzalo Herrera y Baldasano.

Dos jóvenes matrimonios en otra mesita: Guillermo Aguilera y Elena Follack y Leopoldo Aguilera e Isis Ortiz.

Una gran mesa con los conocidos matrimonios Chicho Maciá y Nena Trémols, Antonio Mendoza y Cristina Kindelán, Ramón de la Cruz y Margot del Monte, Juan Sabatés y Josefina Barraqué; Adrián Maciá y Anita Vinent y la señora Olga Seiglie de Gómez Mena.

El doctor Jorge García Montes y Conchita Morales de García Montes; con la elegante señora Guillermina Pérez Fernández, la señorita Cecile Portuondo y el joven Roberto Maxwell.

Charles de Cárdenas y Luisita Pla de Cárdenas.

Bernardo Miyares y Margarita Mendoza de Miyares.

Dos parejitas en una mesa, Estelita Santeiroy Joe Rionda y Lillian Gómez Mena y Andresito Carrillo.

La señora Justina Monteagudo de Portal, con las señoritas Zeida del Portal y María Luz Quiñones y los jóvenes Enrique de Cárdenas y Juan Luis Pedro.

El doctor Alfredo Lombard y su gentilísima esposa Nellie Desvernine de Lombard, con las encantadoras señoritas Elena Franca y Cuca Valiente.

Conchita Menocal y Falelo Fanjul, Anita Seiglie y Rogelio Lasa y Ofelia López Bosque y Enrique Overzún.

En otra mesa la lindísima Hortensita Colás y el estimado joven Luis Weaver.

Con la señora Micaela Mendoza viuda de Carrillo, se encontraban en otra mesa, Salomón Maduro y Bibi de Lima de Maduro; Luis N. Menocal y Alicia Nadal de Menocal y Heriberto Lobo y Virginia Olavarría.

En una petit table las lindas señoritas Isolinita Falcón y Graciella Portuondo y el joven Alonso Portuondo.

Carmen Veve y Armandito Valdés y Mina Valdés y Jorge Silva.

Los distinguidos matrimonios Orencio Nodarse y Estelita Alonso; Ramón Gómez y Betty Sargent y Bebito Argüelles y Carmela Sampedro.

Tres simpáticas parejitas en otra mesa:

Alicia Menocal y Sergio del Portal.
Lydia Lombard y Raúl Arango.
Madeline Menocal y Tomás Hidalgo Gato.

La bella señorita Rosario de Cárdenas con el joven doctor Francisco Férez de la Riva, en otra mesa.

Un party de parejitas que ofrecía Muriel Rosemberg, quien se encontraba con Pepe Sabatés y Rosita Barraqué y Gerardo Smith, Julia France y John Knight, Margot Menéndez y Rodolfo Schoter, Gabriela Menéndez y Lawrence Zoller, Nancy Schecter y John Williams.

Julia Sorzano, Gladys Hernández y María Luisita Kohly, señoritas muy distinguidas, con el doctor Juan Luis Ridríguez, Director de la Oficina Interamericana de Marcas y el joven Frank Senior.

El doctor Bernardo Moas y su distinguida esposa Luisa Gendreau en otra mesa.

Y en la otra la señorita Mina Alvarez y su prometido el doctor Armando Mora.

Y por último, la mesa de la gentil señorita Teresita Moas con estos invitados Carmen Montero y Carlitos Ortiz; María Antonio Agüero y Luis Moas; Margot Montero y Daniel Carrera; Teresita Moas y Edgar Runken y Rosita Montero y el cronista.

EN EL ENCANTO

Ayer fué estrenada en el aristocrático Teatro Encanto, una simpatiquísima película que gustó mucho, por su ameno y entretenido argumento.

Se titula «La princesa de Kansas» y está interpretada por las bellas actrices Joan Blondell y Glenda Farrell, y Hugh Herbert.

Hasta el miércoles se exhibirá esta cinta, cuyo estreno fué presenciado por un grupo numeroso y selecto de la sociedad habanera.

El jueves será día de gran gala en el Encanto, con motivo del estreno de la maravillosa producción «David Copperfield», basada en la novela del mismo nombre del inmortal Charles Dickens.

En el reparto de esta obra figuran Maureen O-Sullivan, Elizabeth Allan, Lewis Stone, Madge Evans, Lionel Barrymore, Edna May Oliver, Freddie Bartholomew, W. C. Fields y otros.

Entre las señoras que asistieron ayer se encontraban:

María Herrera viuda de Seva, Micaela Mendoza de Carrillo, María Vivanco de Gómez Mena, María Mendoza de Bailey, Conchita Bosque.

Bebita Díaz Brigman de Rivero.

Josefina Barraqué de Sabatés.

Matilde Sellés de Fernández, Conchita Pla de Juncadella, Margarita Contreras de Beck, Nena Romero de Theye, Jacinta Torres de Salazar.

Cuca Ariosa viuda de Arango.

Julia Fernández de Campa, Carolina Mantice de Muller, Amelia Alvarez de Morejón, Amelia Morejon de López Miranda, Isolina Rodríguez de Falcón.

Cristina Fernández de Castellví.

Juanita Fabián de Mayorkas.

Josefina Cepero de Jorge.

Gloria Montalvo de García Ordóñez, María Luisa Gómez Mena de Vives, Carmela Caballero de Quesada, Isolina Díaz, Carolina Parellada viuda de Zanón, Dulce María Chacón de Salas, señora viuda de Sampedro, Matilde Portela.

Elenita Pollack de Aguilera.

Margot Andreu de Arce.

Carmelina Pujol de Fernández Garcés.

Julita Plá, Carmela Sampedro de Argüelles, Helena Lobo de Montoro, Clarita Rodríguez Bacardí de Carrera Justiz, Cuca Saaverio.

Bebita Miyares de Juncadella.

Carmen Cerra de Fernández Villasuso.

Isabel de Vega viuda de Aenlle, Delia Martínez Díaz de Suárez, Evangelina López de Palacios, Lolita Morera de García Alonso.

Beba Solar de Bassin.

Tomasita Ramos de Guiral.

Alicia Foyo de Aguilera, Mary Caballero de Ichaso, Leo Rodríguez de Fernández Muñiz, Conchita Fernández Longa de Giquel.

Manolita Coello viuda de Ramos Izquierdo.

Malvina Biart de Díaz Blanco.

Elena H. de Escandón, Julieta Martínez de Campaneria, Inés de la Torre de Campaneria, María Isabel Menéndez de Cárdenas.

Señoritas:

Silvia Freyre, Loló Vinent, Madeline Menocal, Carmen, Mercedes y Olga Gómez Mena, Olga Beltrons, Ena Bermúdez.

Elena y Hortensia Montalvo.

Gina Arango.

María Luisa de Cárdenas, Margarita y Gloria Carrillo, Teresita Rionda, Magda Vázquez Bello, María Kindelán, Margarita Pedroso.

Conchita y Ofelia López Bosque.

Chichita Jorge.

Mimí Sánchez.

Georgina Martín, Lourdes Ramos Izquierdo, Elsa, Marina y Nedda Díaz Biart, Esperanza Núñez de Villavicencia, Marión Rodríguez, Lala Lezama.

Mercedes Sosa.

Conchita y Lidia Menocal.

María Teresa Palacios, Nena Rodríguez García, Emma y Tilky Larraz Sorondo, Adria Giquel, Delia Margarita Suárez, Leopoldina de la Campa, Piedad Chacón.

Carmen Luisa y Marietta Aenlle.

Hilda y Teté Fernández Sellés.

Lourdes Caballero.

Cristina y Josefina Zanón, María Enriqueta Seris, Carmelina, Ofelia y Margarita Campanería, Estrella Cárdenas, María Teresa Alcoy, Marina Argain.

María Esperanza, Adriana y Graziella Martínez Núñez.

Le invitamos a ver en nuestros Salones de Exhibición las notables y nuevas mejoras introducidas en esta hermosa serie *Streamline*, que acaba de llegar.

Compañía Westinghouse Electric de Cuba

SAN JOSE 16 Y 18 — TELEFONO M-6931 — HABANA

Distribuidores en el interior:

GENEROSO EIROA, San Juan y Martínez, PINAR DEL RIO
OSCAR S. MECHOSO, Independencia 56, MATANZAS
FERRETERIA "LA LLAVE", Diego y Pérez, HOLGUIN
"EL 20 DE MAYO", D'Clouet No. 40, CIENFUEGOS
CESAR CANALS, Martí No. 110, MORON
"FERRETERIA CENDOYA", J. A. Saco (baja) No. 11, SANTIAGO
"CASA MENDIA", Maceo No. 12, CAMAGUEY
J. SIMON Y CIA., Baracoa, ORIENTE
"LA REGULADORA", López y Hermanos, MANZANILLO
"EL 20 DE MAYO", P. A. Pérez y E. Carrillo, GUANTANAMO
R. ARENAS Y CO., Victoria de las Tunas, ORIENTE
PONS Y HERMANOS, S. A., Bayamo, ORIENTE

Viboreñas

UN RECIBO

La linda y muy graciosa figulina, mi admirada amiguita «Teté» Hernández y González, hija de los estimados esposos señora Dolores González y el atento amigo señor Ernesto Hernández Comas, ofreció un recibo a sus íntimas amistades, y hasta su residencia fueron sus predilectas amigas, disfrutando de muy agradables horas, hasta pasadas las ocho de la noche.

Pude apreciar el gran entusiasmo que existe para asistir el sábado a la gran fiesta del «Glorioso Anaranjado», Club Atlético de Cuba, denominada «Una Noche Criolla», que será amenizada por los más valiosos conjuntos musicales, hasta las cuatro de la madrugada, entusiasmo que existe principalmente entre las figulinas, y que en mucho «contagiará» a los feos.

De esas deliciosas horas que proporcionó el recibo de la gentilísima «Teté» disfrutaron sus amigas:

«Nica» y Lolita Mesa Soriano, Adelita Casanova, Elvira y Alejandrina de la Puente, Georgina Bernal, Adelanda Pérez, Rita Pérez, Josefina Pardo, Inés Gutiérrez, Hortensia García, Lina del Peso, Ada Graniella.

Isabelita Otero, Zoila Figueredo, Etelvina Granado, «Bebita» Navarro, Pilar e Hilda Pino, Angelita Rodríguez, «Monsa» Benítez, «Panchita» Sánchez, Adelita Alarcón, Pilar Miró Celia Camino, Emma López Villa, Cira Peral.

Reitero mi afectuoso saludo a «Teté» a la que deseo muchos y muy dichosos años.

SEÑORITA DORA ECHEVARRIA

Encuéntrase de temporada en nuestra Ciudad Nueva, tan distinguida y bella figulina, la que pasará en la residencia de los apreciables esposos Blanco-Echevarría

Saludo muy expresivo de bienvenida dedico a Dora, figulina de admirable belleza, cuya temporada le deseo agradable entre nosotros.

CONCIERTO DE BAILES Y CANTOS CLASICOS

Mi admirada amiguita Daisy de Menocal, ha tenido la gentileza de invitarme al Gran Concierto de Canto y Bailes Clásicos, que se celebrará el próximo domingo, día siete, en el teatro «Martí», en el que harán su presentación los numerosos alumnos de los afamados profesores señora Ana Mariani y el querido amigo señor Francisco Fernández Dominicis, artistas del teatro «Scala», de Milán, con la valiosa cooperación de un grupo de alumnos del acreditado colegio «Estrella» de las doctoras Felicia Guerra y Mercedes Sirven, dirigiendo la orquesta el profesor, tan popular, Vicentico Lanz, siendo la pianista acompañante la señorita «Nena» León, muy competente.

El sugestivo y extenso programa consta de cuatro partes; el sexto número de la primera, «Torna Ancor», de Tirendelli, está a cargo de Daisy de Mendoza, también «Vissi-L-Art.», de Tosca, número noveno en el programa; «Fantasía Lírica-Coreográfica», Verdi-Schubert, en la que será solista Daisy, y tomando parte las señoritas Carmelina Santana, Rosa Rivas, Hilda Marrero, Amalia de Mendoza, «Nena» León y Margarita Lebredo.

Con más detenimiento que ocuparé de esta hermosa fiesta de arte, dando a conocer el valioso programa.

Doy las gracias a mi linda y admirada amiguita Daisy por su fina cortesía invitándome.

SEÑORITA AIDA ARMENTEROS

Dada de alta ya la linda Aida, después de haber sufrido una molesta dolencia, de la que fué asistida por el afamado facultativo, querido amigo, doctor Octavio Mañalich, al que junto con Aida permanecen agradecidísimos sus familiares.

Mi expresiva enhorabuena médico a tan gentil viboreña, que no dejará de asistir a la gran «Noche Criolle» del Club Atlético de Cuba, el próximo sábado, extensiva al servicial amigo Octavio, al que agradeceremos que por su acierto, tan bella flor-sonriente forme parte del hermoso bouquet que esa noche todos allí admiraremos.

ENRIQUE BERENGUER

Tan querido y atento amigo, propietario de «Río Cristal», en la carretera de Vento, se acordó de mí invitándome para el almuerzo celebrado el domingo, pero lo hizo muy tarde, al ocultarse el sol en horas de la tarde del sábado... ya «paradas» las «Viboreñas», y desde luego, sin poder referirme a esa fiesta, de la que me he perdido por su lamentable tardanza...

¿«Enriquito» habrá perdido su «dinamismo oriental»?

¡Cuánto lo lamentaría!

SEÑORA CONCEPCION PEREZ VIUDA DE MASSANA

Nota de duelo muy sentida ha sido el lamentable fallecimiento de tan virtuosa dama, cuyo hogar hase cubierto de duelo con su eterna desaparición.

A todos sus familiares hago constar mi sincera condolencia, en particular a su amantísimo hijo, el querido compañero en la prensa, que también lo fué en el diario «Cuba», señor Leopoldo Massana, alto empleado de la Secretaría de Instrucción Pública.

CLUB DEPORTIVO ESTRELLA

Hace unos días tuve el gusto de recibir la agradable visita del querido amigo, joven Secretario, insustituible, de este novel club, Aurelio García Dulzaide, informándome que el sábado trece, en su casa-club Santa Irene y Flores, Santos Suárez se efectuará un baile social, mas que serán concedidas limitadas invitaciones, las que deben ser solicitadas en la Secretaría.

Un «salto», al emplanarse las «Viboreñas», impidió ser consignado el nombre de Aurelio, quedando incompleta esa nota, lo que mucho lamenté.

Debo hacer presente que Aurelio por acuerdo unánime de la Directiva del Club «Estrella» ha sido nombrado Presidente de la Sección de Fiestas.

Muchos éxitos le auguro en ese su nuevo cargo.

LA GRAN «NOCHE CRIOLLA»

Pocos días faltan ya para la celebración de esta original fiesta, que en su feudo brindarán a las familias viboreñas los Gloriosos Anaranjados, y en sus deseos de que ninguna de las que acostumbran a asistir a sus fiestas dejen de hacerlo la noche del próximo sábado, día seis, una vez más se les advierte que las invitaciones que deseen les serán concedidas en la Secretaría remitiendo sus nombres y direcciones.

La Directiva del querido amigo «Pepe» Navarro Peoli, y en especial el conocido joven «Pepe» Serra, están laborando por el más brillante éxito de esta genuina fiesta criolla, el que desde luego les auguro, porque he podido apreciar el gran entusiasmo que existe para asistir.

Los socios, por ser de pensión, abonarán la cuota de un peso, e igual los señores por ellos presentados.

Las invitaciones familiares serán concedidas sólo hasta las seis de la tarde de la víspera de la «Noche Criolla».

Y nada más por hoy.

Urbano del CASTILLO.

Alivie esas manos ásperas y agrietadas con Resinol

Y verá cómo, en una noche, desaparece el ardor y la piel queda suave y aterciopelada. Cuando se usa regularmente el Jabón Resinol, se tienen siempre las manos blancas y tersas. *En las droguerías.*

Pida muestras gratis a Resinol, Dept. 64, Baltimore, Md.

QUEJA DE VARIOS VECINOS

En nombre de varios vecinos de la calle Apodaca entre Zulueta y Economía, nos escribe el señor Indalecio Castro para que traslademos a quien corresponda lo siguiente: en el paradero de ómnibus de Pinar del Río que existe en dicho lugar, los choferes de éstos originan un ruido espantoso con los motores, desde las primeras horas de la madrugada. Los «mofles» producen los consiguientes disparos, y el vecindario, que aún necesita descansar, no puede hacerlo debido a tan horrenda algarabía.

Se trata, pues, de algo que creemos puede ser evitado, con un poco de buena voluntad de los señores choferes, quienes seguramente no han previsto las molestias que ocasionan.

DR. ROSAL

Ex Asistente al servicio del Profesor Sayé en Barcelona. Tuberculosis, Pulmones, Corazón, Medicina General. Electricidad Médica, Luz Alpina. Consultas diarias de 4 a 6. SAN MIGUEL 117, entre Gervasio y Escobar.—Telf. U-2342.

¿TIENE CANAS? USE TINTE HEIL Maravilloso! MAS CANTIDAD MAS CALIDAD DE VENTA EN: FARMACIAS Y SEDERIAS

ROBERTO MCLENNAN

En días pasados ha dejado de existir, llevando el luto y el dolor a sus inconsolables padres, el joven Roberto McLennan, alto empleado de la Hershey Corporation, donde se había captado el afecto de todos.

Baja a la tumba a la temprana edad de veinticuatro años, cuando la vida comenzaba a sonreírle.

Para todos sus familiares y muy especialmente para sus padres, Mr. J. McLennan y Julia Arrufat de McLennan, así como para su hermano Colin McLennan, sean estas líneas portadoras de nuestro sentido pésame.

DEL LYCEUM

Hoy, a las cinco y media de la tarde, en los salones del Lyceum, se efectuará la segunda conferencia de la serie «La Influencia de Roma Antigua en las civilizaciones posteriores» por el doctor Giuseppe Favole.

El tema a tratar es «El imperio, el cristianismo, la decadencia».

MATE LAS RATAS RATONES Y CUCARACHAS CON PASTA ELECTRICA STEARNS Ahora en Tubos en BOTICAS Y TIENDAS

DE CAMPOAMOR

«Rivales», una cinta magnífica que acaba de filmar en Hollywood la poderosa compañía Universal, se estrena hoy en el elegante Teatro Campoamor.

La interpretan un conjunto notable de actores, entre los que descuellan Charles Bickford, Helen Vinson, John Darrow, Sidney Blackmer y Onslow Stevens.

Además, se presenta «La Novia Universitaria», con Mary Carlisle y Buster Crabbe.

Luis de POSADA.

¡Que su niño juegue!

TIRO SEGURO el Vermífugo del Dr. Peery

le ahorrará ansiedades y devolverá la salud de su niño en caso de que tenga lombrices.

¡CUIDADO! No arriesgue malos resultados con imitaciones de efectos violentos. Exija que le den el producto legítimo, con el nombre del famoso DR. PEERY.

M.E.C.D. 2016

DE DIA EN DIA

Vaya una carta:

«Habana, Junio 25, 1935.

Sr. Tartarín de Tarascón.

DIARIO DE LA MARINA.

Ciudad.

Mi querido Tartarín:

Me dió mucha alegría al leer su crónica del otro día y enterarme de que a usted lo lee el Sr. Alcalde. Lo lee.. y le hace caso. ¿Quiere ser usted el portador de una queja. Tartarín? ¡Si el Sr Alcalde nos oyera... a nosotros los pobrecitos habaneros que no podemos vivir en el Vedado!

A Ud. amigo mío, a Ud. particularmente ¿no le molestan los ruidos? Qué me dice de un camión anunciador de cierto refresco, que lleva radio y que lo pone «a todo meter»? Sí, señor, por las calles. Y quieras que no te lo tienes que oir. El otro día eran décimas guajiras cantadas «por la nariz»... horrible. Y los pobres vendedores de biletes... ¿de donde sacan tanta energía para gritar hasta las doce de la noche, si apenas ganan para comer? ¡ay, pero sobre todas las cosas: las campanitas de los heladeros! Tocan y tocan seguido, seguido sin parar jamás... hasta la media noche. Y yo desesperada, sin poderme dormir y teniendo que levantarme a las seis para ir a trabajar. Sin contar las noches de dramas por radio, cuando mi «queridísimo» vecino lo pone también «a todo meter», perdonando la frase. ¿Es que esa gente no tiene nervios? ¿Cómo pueden soportar todas estas cosas, si yo, que soy una persona absolutamente normal no puedo?

Perdone la lata... pues a lo mejor a usted no le interesa el asunto, porque es uno de esos privilegiados que moran en un chalet del Vedado y que le importa poco que a los demás nos parta un rayo. No obstante, yo buscaré afanosamente todos los días su siempre interesante sección, hasta ver a mi querido Tartarín rompiendo lanzas por su incógnita amiga.

Silenciosamente suya,

Cusita»

Y vaya ahora la que estimo una cumplida respuesta:

«Habana, a tantos de tantos.

Mi querida Cusita:

Disto de vivir en un chalet del Vedado tanto como dista el Vedado en pleno de lo último de la Víbora, que es donde tiene usted su casa y un amigo.

Sin embargo la calle en que vivo no es muy ruidosa, debido probablemente a que al apartarse de la Calzada, gran centro productor de ruidos, lo hace empinándose en una forma tan violenta que no transitan por ella más que aquellas personas que no tienen otra solución. La propia circulación de automóviles no es muy intensa por ese motivo, a pesar de que recientemente la Secretaría de Obras Públicas efectuó en ella una primorosa obra de reconstrucción.

Pero, sepa usted, querida Cusita, que, precisamente en estos lugares silenciosos es donde más hieren los ruidos molestos, tales como los que me cita—menos uno con cuya clasificación no estoy conforme— y estos otros: los claxon y sobre todo esos terribles aparatos de aviso que se aplican a los escapes; los vendedores de viandas; los pitos de los botelleros; los ladridos de los perros cuyos dueños parecen tener los oidos de corcho; los llantos de los niños chiquitos cuyas mamás o manejadoras no optan por estrangularlos o darles lo que pidan, sea lo que sea, y otros cuantos que sería prolijo enumerar, sin olvidar esos chillidos y chiflidos selváticos que emiten por gusto los chiquillos callejeros.

En plena ciudad todos estos ruidos no molestan tanto, porque el conjunto de ellos forma un zumbido, semejante al rumor de una catarata, dentro del cual un do de pecho casi equivale a un suspiro.

Claro que estoy de acuerdo con usted en que la autoridad municipal podría dictar las disposiciones pertinentes para que no se produjeran muchos de esos ruidos; más para que se cumplieran sus disposiciones, ya que el Alcalde, personalmente, no iba a pasarse el día con la oreja parada, «juzgo indispensable crear un Cuerpo de policía especial, formado por personas enfermas de los nervios, de esas que no pasan una en materia de ruidos innecesarios». En Cuba, únicamente ciudadanos de esta clase serían capaces de perseguir el ruido delictuoso, con la saña que se necesita para acostumbrar a este pueblo gritón y escandaloso a no gritar ni formar escándalo. De no ser así, habría que pedirle a México que nos mandara doscientos o trescientos gendarmes como instructores, teniendo en cuenta que el mexicano es todo lo contrario que nosotros en esta materia. Porque sepa usted, querida Cusita, que nuestros policías encuentran todos esos ruidos muy naturales.

Ahora bien ¿sería usted tan amable que me exceptuara el ruido de las campanilas de la lista que me remite? ¿Qué le molesta a usted el argentino ruido de las campanillas? ¿Me creería usted si le dijese que yo lo encuentro agradable?

Para mí las campanillas son los grillos de la ciudad y he de agregarle que una de las cosas que más contribuyen a hacerme conciliar el sueño en la tranquilidad del campo, es el canto de los grillos, que, acompasado y evocador, me produce el efecto de un sedante.

Puede, en fin, que haya en esto, por mi parte, un poco de influencia atávica, pues mi familia era una familia de muchas campanillas; y no dudo que haya habido también en ella algún grillo.

Esperando su conformidad a mi petición, antes de dirigirme formalmente al señor Belt, quedo a sus pies, q. b.

Tartarín de Tarascón.

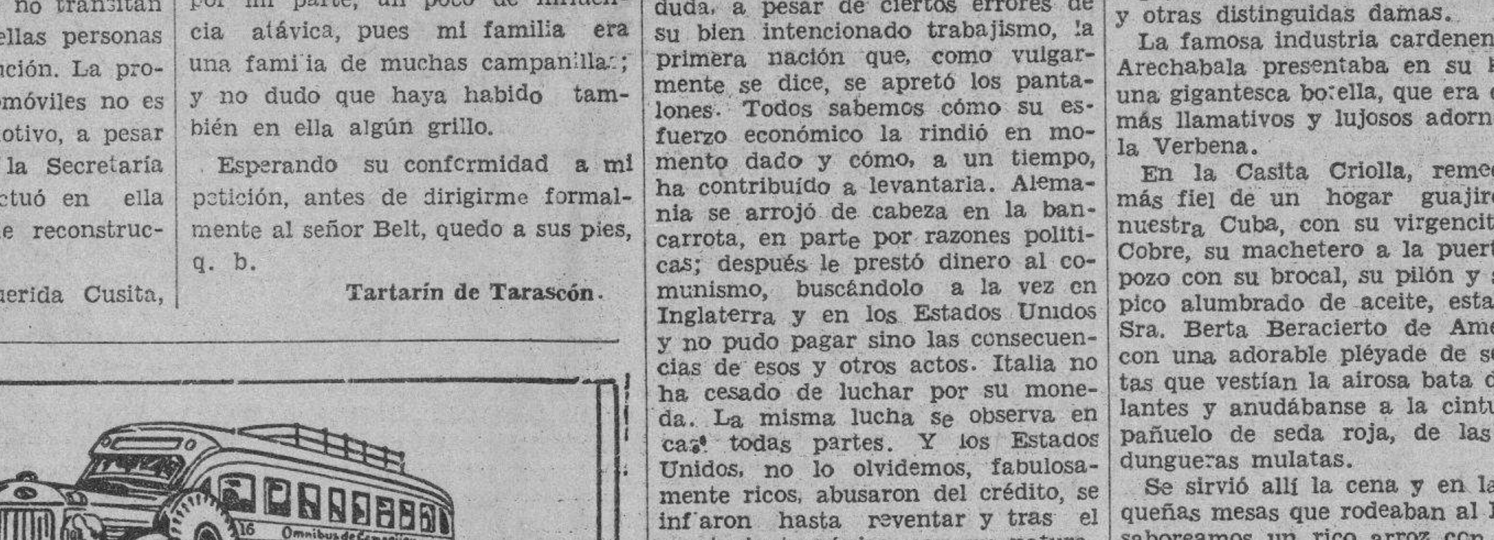

OMNIBUS DE CAMAGÜEY

--Los Mejores de Cuba--

NUEVO TURNO DIRECTO HASTA HOLGUIN

Desde el día 27 de Abril quedará establecida una nueva salida de la Habana a las 4.30 de la mañana, llegando a Holguín a las 6.10 de la tarde.

Además continuarán nuestras salidas para Camagüey y Santiago, a las 6.00 y 7.30 a. m. y 12.30, 4.30, 7.00 y 11.00 p.m. Reserve su asiento con anticipación por nuestro

teléfono M-1715.

• personalmente en nuestra Estación en el Hotel "PASAJE" por Zulueta, entre San José y Teniente Rey.

Haga siempre sus viajes en nuestros Omnibus, son los más cómodos, los de mayor seguridad, los mejores de Cuba.

SEGURIDAD — CONFORT — HORARIO FIJO

N. GELATS y Cía.

Habana. BANQUEROS Aguiar 106-108

Vendemos cheques de Viajeros

Pagaderos en todas partes del mundo

y Cartas de Crédito Circulares

en las mejores condiciones.

"SECCION DE CAJA DE AHORROS"

Recibimos Depósitos en esta Sección Pagando el 2 por 100 Anual. Todas estas operaciones pueden efectuarse también por Correo.

MIENTRAS LA VIDA PASA

-EUROPA-

(Por Willy DE BLANCK)

El que llega a Europa armado de buen número de letras de cambio o de una más o menos imponente carta de crédito, decidido sencillamente a gozar el espectáculo del Viejo mundo, se lleva superficial impresión de conjunto en la que, sin embargo, imperan estas conclusiones: inquietud, cierta amenaza de guerra, ausencia del turismo, empobrecimiento.

El que no viene a pasear su cuerpo y su espíritu sino, cualquiera que sea el motivo, a vivir la vida europea, llega a las mismas conclusiones y a algunas otras, derivadas de ellas, basadas en pruebas, en observaciones, en lecturas; y entonces, como todo el que se enfrenta con un gran problema, se empeña en buscarle solución, no da con ella, continúa empeñado en dar con el remedio y vive sumergido en un mar de contradicciones.

Tratemos, sin embargo, de explicar, si es posible, la situación de Europa. Para ello, naturalmente, será necesario fijar la atención en ciertas líneas generales y después dirigir la vista aquí y allí para hacer resaltar algunos matices, algunas conclusiones. Todo ello, superficialmente, ya que cualquier encuesta dedicada a Europa tendría que traducirse no en una serie de artículos sino de volúmenes.

Ante todo precisa constatar que la transformación económica mundial así como la política económica de tanto gobierno han variado la fisonomía del mal llamado Viejo Mundo, siempre hirviente, activo, joven.

En 1913, Europa y especialmente la Europa Occidental, con Inglaterra a su cabeza, dominaba la economía mundial; economía en la que los Estados Unidos, a pesar de su riqueza, representan sólo cierto papel. Terminada la Gran Guerra, Europa, desangrada, extenuada, pasó a segundo plano, ocupando el primero los Estados Unidos, a quienes todo el mundo debe dinero. Rusia, en manos del comunismo, se divorció de la vida universal, dejando de ser un mercado, absteniéndose lo más posible de recurrir a mercados. Esto significó segunda y tremenda hemorragia para Europa. Y no olvidemos la transformación de los dominios británicos: los vasallos convertidos en colaboradores y también en rivales. Ni el crecimiento industrial japonés ni ciertas modalidades de la vida del Extremo Oriente.

Todo el que viajó por Europa después de la Gran Guerra recuerda que hubo un instante en que en esta parte del globo, a pesar de las sumas fabulosas que en el conflicto había enterrado, parecía reinar bienestar. Fué entonces que debió surgir en todo su esplendor la ciencia económica... si es que tal ciencia existe. Digo esto porque el tiempo corre y los traspiés financieros mundiales son tantos que no hay quien pueda contarlos. El genio financiero o el dictador financiero, de existir, no supo aprovechar la oportunidad que entonces se le presentó de rendirle servicio a la humanidad.

Inglaterra, sin embargo, fué sin duda, a pesar de ciertos errores de su bien intencionado trabajismo, la primera nación que, como vulgarmente se dice, se apretó los pantalones. Todos sabemos cómo su esfuerzo económico la rindió en momento dado y cómo, a un tiempo, ha contribuído a levantarla. Alemania se arrojó de cabeza en la bancarrota, en parte por razones políticas; después le prestó dinero al comunismo, buscándolo a la vez en Inglaterra y en los Estados Unidos y no pudo pagar sino las consecuencias de esos y otros actos. Italia no ha cesado de luchar por su moneda. La misma lucha se observa en casi todas partes. Y los Estados Unidos, no lo olvidemos, fabulosamente ricos, abusaron del crédito, se inflaron hasta reventar y tras el consiguiente pánico, con sus naturales consecuencias, llevaron al dolar a la desvalorización. Allí, por otra parte, como en los demás paises, el paro es una amenaza.

La Liga de las Naciones ha realizado, por su parte, seria labor económica, aconsejada por técnicos eminentes de todas partes. Ahora bien, las recomendaciones de estos señores han sido desoídas. Parece, pues, haber una ciencia económica para Ginebra solamente y para el papel de imprenta, y otra para la práctica gubernamental.

Muchos son los hombres que, preocupados por la situación europea le han dedicado a dicha situación estudios dignos de atención, políticos, económicos, históricos, sociales. De pronto me viene a la mente el de Andrés Siegfried, «La Crisis de Europa».

Dicho esto cabe preguntarse con Henri Decugis, descartando exageraciones suyas excelentemente presentadas con hábiles y a veces hasta impresionantes argumentos, si las naciones blancas, las que más necesidades materiales tienen, no toman camino del infierno o de trágica bancarrota. Con la mayor brevedad posible paso, si no a tratar de resumir «El Destino de las Razas Blancas», a extractar algunas conclusiones de su autor, expresadas rápidamente a un periodista:

««Arruinada Europa, las medidas que se toman para evitar la agravación de la crisis sólo sirven para acelerar su marcha. Los trece nuevos Estados creados por el Tratado de Versalles —legalización de movimientos nacionalistas y separatistas— son una locura; contradicen las necesidades económicas, imponen ruinosas tentativas de autarquía. La multiplicación lingüística europea es algo absurdo: treinta y ocho lenguas habladas por más de un millón de seres y no parece ello bastar puesto que se hablan y resucitan, además, numerosos dialectos! Fragmentar los medios de expresión es obstaculizar la cultura. Los gobiernos subvencionan cultivos de industrias artificiales. Lógico era, existiendo el bloqueo continental, sembrar remolacha, por ejemplo. Hoy es otro absurdo. Las élites europeas desaparecen. Los intelectuales no tienen hijos. En los Estados Unidos existe igualmente la desaparición de las élites. El elemento angla-sajón y nórdico va allí siendo sumergido por razas inferiores y prolíficas. La mitad del resto de América hállase ya substraída a la dominación blanca. Lo mismo acabará por sucederle a los Estados Unidos. El sentimiento de la familia degenera. Frente a Asia que despierta tomamos camino de la anarquía. El Japón es el único país que puede enorgullecerse de su balance de cuentas. El centro de gravedad mundial se desplaza hacia el Pacífico. ¿Remedios? Los indico en mi libro, pero, ¿qué esperar de gobernantes que viven al día y carecen de la energía indispensable para aplicarlos? Es lástima, porque lo más bello de que puede enorgullecerse la humanidad lo debe al genio de la raza blanca cuya derrota sería, para la civilización, una catástrofe de incalculable amplitud».

Imposible es seguir a Decugis en sus conclusiones ni citar sus consejos. Exagera él como casi todo el que defiende una tesis, pero no cabe duda de que pone de relieve claras verdades que merece la pena conocer. Y no es el único que recurre a la campana de la alarma. De ahí las contradicciones a que más arriba aludo...

Suiza, 1935.

MATANCERAS

GLORIOSO

Más que soberbio, magnífico, superándose a todo cuanto grande y cuanto espléndido hubiera podido esperar, fué ese festival de las noches de sábado y domingo en el Parque de la Libertad.

Hará época en nuestros anales esa fiesta.

Y perdurará en el recuerdo, como aún perdura, el de aquella Exposición matancera del ochenta y cuatro, única a la que por referencias, pudiera parangonearse esta del treinta y cinco.

Se trabajó mucho y se luchó más por el esplendor y la brillantez de esa Verbena, pero compensados están los esfuerzos y premiada a satisfacción grandísima, la labor ardua y meritoria que realizara el Comité que preside la señora de Carballo, Agapita Iturralde.

Y cumplido ya, en estas líneas de exordio, lo que es, más que un deber, un acto de justicia, entremos en la descripción de la Feria, que tanto, tantísimo ha hecho gozar a nuestro pueblo en estos dos días.

Cercado el Parque con una fuerte muralla de alambre —felicísima iniciativa de Juan Quirós— el más caracterizado de los leaders del Comité de Caballeros, organizadores de la Verbena, produjo sólo la entrada, en la noche del pasado domingo, más de trescientos pesos, dando un average de siete mil personas que allí irrumpieron, para disfrutar de las alegrías de la fiesta.

Se situaron los kioscos, que eran numerosos, en las calles circundantes, con frente a la de Milanés y Byrne, y Ayuntamiento y Santa Teresa.

Y se situó en los bajos de Palacio, la plataforma, desde la que amenizó el baile la gran Orquesta de los Hermanos Le-Batard, conjunto musical excelente, que por primera vez tocaba en Matanzas, a pesar de ser matanceros esos jóvenes profesores, y de la Yucayo, oriunda, su familia.

Ocupada fué la parte central del Parque, por la Tómbola, el Campamento Gitano, y los mil atractivos y alicientes que se ofrecieron a la niñez, en horas de las dos tardes, del veinte y nueve y treinta de Junio.

Entre esos kioscos, lindísimos todos, y todos servidos por señoras y señoritas de la élite matancera, destacábase el de Jabón Candado, la famosa Casa de Crusellas, que tanto y tanto hizo para el auge y para la suntuosidad de la fiesta.

Lo presidía la señora de Pendás y la auxiliaban en él, los señoras de Velasco, Celestina Loredo, la de Horta, Blanca Castañer; la de Estrada, Candita Heydrich, y la legión de Panchitas —más de cincuenta— que luciendo el traje típico de la Heraldo de Crusellas—, multiplicábanse tanto en la venta allí, como en la oferta de papeletas y en el orden y desarrollo del festival. Fué este kiosco el que en las dos noches de Verbena, mayores recaudaciones se anotó.

Muy bonito también el del Ron Havana Club, al frente del cual estaba la Sra. Ariola de Ximeno de Quiroga, con Estrella Díaz de Iturralde y otras distinguidas damas.

La famosa industria cardenense de Arechabala presentaba en su kiosco una gigantesca botella, que era de los más llamativos y lujosos adornos de la Verbena.

En la Casita Criolla, remedo el más fiel de un hogar guajiro de nuestra Cuba, con su virgencita del Cobre, su machetero a la puerta, su pozo con su brocal, su pilón y su típico alumbrado de aceite, estaba la Sra. Berta Beracierto de Amézaga, con una adorable pléyade de señoritas que vestían la airosa bata de volantes y anudábanse a la cintura el pañuelo de seda roja, de las sandungueras mulatas.

Se sirvió allí la cena y en las pequeñas mesas que rodeaban al Bohío, saboreamos un rico arroz con pollo, lechón asado, tamales y todas las golosinas de la cocina cubana.

Junto a la Casita Criolla estaba el kiosco del Ron Yucayo, el matancero ron, que ha revolucionado las barras de Cuba entera, imponiéndose triunfalmente, comof excelente entre las excelencias de ese género.

Una constelación de lindísimas mademoiselles, vistiendo los más elegantes y más bonitos trajes, servían en este kiosco de la industria, de que es propietario el Presidente del Casino Español, Don Eudoro Alba.

El triunfo del Ron Yucayo —nuestro ron—, fué tan grande como el triunfo mismo de la Verbena. Corrió a mares, a mares desbordantes.

Frente al Palacete de los españoles, estaba el kiosco del Casino, —un delicioso rincón andaluz— donde con mantillas y mantones servían en finas y esbeltas cañas las señoras de Sánchez Gil, de Vallín, de Linares y de Urréchaga, la manzanilla de la firma Bass, con otros productos y chucherías y fiambres exquitos.

Tejas, pañoletas, claveles y soles en el rostro y fresa en los labios, atraían a la gran concurrencia de la Verbena, a ese kiosco del Casino.

Se situó frente al Liceo el kiosco de la Casa Bacardí, la centenaria, la legendaria industria oriental, de tan intensa fama en el mundo.

Lo presidía la señora María Dolores Núñez de Beato, y estaban con ella Cuca Leiva de Aramendi, Rosa Muñoz de Doy, Nena Valdés Cartaya de Benavides y éste bunch de orquídeas: Conchona Solaún y Díaz, Panchita Velasco, Aida Pardo, Cina Duque de Heredia, Berta Macías y Alicia Loredo.

En el kiosco del Colegio «Irene Toland», un bungalow americano, en que no faltaba un detalle, desde la indispensable chimenea, hasta los floridos ventanales, y su césped bordeándolo, estaba la siempre bella y siempre interesante Julia Reed, con Rosy Heydrich de Pérez Jorge, Inés Guiteras de Llorens, Amalia González de Moraleda, Josefita Brevet de Solomón, Gloria Alberty de Tapia, Graziella Mena de Campos, Estrella Brito de Harves y un adorable grupo de señoritas que presidía Rossy Solomón.

En la esquina de Blanchet y Milanés, se situó el kiosco chino, que nos traía un eco de poesía y romanticismo del ex-Celeste Imperio.

Con kimonos preciosos, estaban allí presididas por Herminia Oliva de Uriarte, Blanca Luisa Vallice de Fernández Taquechel, Clarisa Quesada de Lles y las Alayón y Uriarte.

Se expendía allí al público el genuino plato chino chop-suey, hecho por «maitres» especiales y que hizo furor entre los gastrónomos.

Uno de los sitios más visitados en la Verbena, era la Tómbola que presidía la señora María Luisa Bidopia de Guiteras, y donde saludamos a Corita Estrada de Arche, incansable siempre; Concha Marina Eiola de Torres, Isabel Martínez de Artamendi, y Juana Galbis de Torral y un grupo de gentiles señoritas.

Objetos preciosos, muchos de valor, obteníanse en la Tómbola que fué uno de los más grandes atractivos del Festival.

Fué un succés el Campamento Gitano, en el que oficiaban las de Armas, Elena y Esmeralda; las Aguila, Violeta y Nena, Merceditas Abrines, Nenita Pérez, Margot Otero, Eva Mouriño y los jóvenes Chongo Urquiza José Ignacio González, Antonio Luis Moreno y Carlitos Rodriguez.

Collares y arracadas, rameadas faldas, pañuelos multicolores, lucían las adorables gitanas del Campamento.

Adivinaban la suerte y arrobaban al público con sus sentimentales canciones acompañadas del rasgar de las guitarras y violines.

Una frita en toda forma, con sus perros calientes, sus buñuelos y frijoles y salchichas y bollitos, tenía en la Verbena Julio Valhuerdi y en verdad que no dió abasto, por que se agotaban las existencias cada cinco minutos.

Después, los puestos de las cervezas.

El más concurrido, el de La Tropical, que abrió centenares de botellas —millares de cascos— que formaban montañas y desaparecían en los carros que por ellos venían cada hora.

La cerveza Polar —regalo del paladar, como reza el anuncio de Armada— batió un record en sus ventas.

¡Cómo se bebió Polar, en esa Feria!

¡Y cómo también, corría a mares de oro, espumeante, deliciosa, la Cristal, favorita de la gente chic.

Otro kiosco, siempre desbordante de público: el de la cerveza Hatuey, de origen oriental y de la misma fama del Bacardí.

Y pasemos ahora a lo que fueron las dos noches de Verbena, el rendez vous de toda la juventud. Los bajos del Palacio, habilitados como sala de baile y repletos en todo momento a pesar de su extensión.

Como un imán atraía al público la Orquesta Le-Batard y Pepín López Toca, embajador de la Casa Crusellas, que obsequió al Comité organizador de la Verbena, con dicho conjunto musical, corriendo de cuenta de la poderosa firma los gastos de esas dos noches, hizo cuanto quiso a la puerta del viejo caserón colonial.

Con su esposa, la dama tan bella, tan elegante, tan gentil, Cucú García, recaudaban dinero a montones. Los acompañaba el representante de la Orquesta señor Valdés Rodríguez.

De todos los números del festival puede decirse que fué ese baile el que se llevó la predilección del público.

Allí, sin distingos ni rangos, sin jerarquías sociales, hermanados todos al sentimiento de caridad que inspiraba la fiesta, bailaban nuestras señoritas más encumbradas, con las más modestas obreras.

Gloriaba aquel ejemplo.

Nos seducía a todos.

Cuando se inició el programa, vi valsando al Gobernador de la Provincia, Dr. Lorenzo Delgado, con la señorita Isa Heydrich y García, mignone, que no presentada aún en sociedad, es promesa para los salones y promesa de una aurora fastuosa.

Llamaban la atención, formándose verdaderos corros, que los aplaudían por su impecable bailar, Consuelito Díaz Pardo y Tony Alba, pareja que si hubiera establecido un premio, lo hubieran ganado seguramente.

Muy remarqués también Gustavo Gatell y Nenita Bonera; Ignacito Uriarte y Alicia Amézaga; Lorencito Parra y Yuya Horta; Margot Esquerré y Cuco Valdés Cartaya; Nenita Uriarte y Marcos Espinosa, y Carmen Leonor Martínez y Javierito Peralta.

La complacencia de los Hermanos Le-Batard, repitiendo a insistencia grandísima de los bailadores una y otra pieza, captóles simpatías tantas, como la misma admiración y el mismo entusiasmo, que despertaron desde que comenzaron a tocar.

Se bailaba también en una pista que se improvisó en la parte del Parque frente a la casa de los Casas, por la calle de Santa Teresa.

Reinaba allí el son.

Y hasta la madrugada, mejor dicho hasta el clarear del nuevo día, no cesó un instante la animación en esa pista.

Diremos ahora que nunca, nunca respondió Matanzas más gentilmente, a una iniciativa, que en los presentes momentos, en que, al llamamiento del infortunio del Colegio La Milagrosa, se aunaron todas las voluntades y se fundieron los sentimientos todos para hacer como fué, de esa Verbena, la fiesta pública matancera más resonante, más grandiosa y más espléndida que se recuerda en este siglo.

No hay memoria de nada igual, desde la ya mencionada Exposición del ochenta y cuatro.

Y de ese éxito y de ese triunfo puede ufanarse Consuelo García de Bretos, que dió la idea, la puso en práctica y la ha dirigido en todos sus detalles.

Bien es cierto que no tuvo nunca una organización concurso más eficaz, que el que han prestado todas, las señoritas del Comité, cuyos nombres no menciono, por que los daré entre la concurrencia.

Hay también un aplauso que no podría silenciar.

Es para Juan Quirós, el General en Jefe, como podríamos llamarlo y su edecán, Oscar Pardiñas, que de día como de noche, de mañana como de tarde, no han dejado un instante de colaborar, desviviéndose en su auxilio al Comité que preside la señora Iturralde de Carballo.

Hecha esta justicia, que sólo justicia es, la que encierran los párrafos anteriores, hagamos resaltar la generosidad sin límites, el rumbo magnífico de que ha dado pruebas la sociedad de Matanzas.

Cakes por docenas, bocaditos por millares, dulces y golosinas por toneladas, han sido enviados de cada casa. Y todo, exquisito; todo magnífico, todo especialidad de cada cocina o cada repostería.

Por eso gustó el público lo que gustó.

Y por eso, se vaciaron los bolsillos en las alcancías y los kioscos, alcanzando la recaudación una suma que diré mañana.

Pasa de los dos mil pesos, que para Matanzas, empobrecida, ruinosa, es algo serio y digno de mención.

¿Qué queda en el tintero antes de pasar a la lista de nombres?

Hurgo en la memoria y creo haber delineado, aunque muy pobremente, todos los aspectos de la Verbena.

Hubiera querido decir más, no para mucho decir, sino para acercarme más fielmente a la realidad. Pero no es pincel la pluma, para el esboso que debiera hacer, y falta de colorida y de suficiencia, ¿por qué no?, me he limitado a vaciar aquí, unas impresiones que son personalísimas y son sinceras y veraces.

No ha fantaseado la péñola, por que no había espacio más que para realidades.

No he podido ni aun siquiera perfilar mi charla de esta Crónica, por que la verdad escueta, desnuda se ha impuesto breve, pródiga y recia y contundente.

He aquí el único mérito de esta reseña.

Y a la concurrencia ahora.

Señoras Esther Menéndez de Font; Clara Alayón de Revilla; Dulce María García de Martínez; Graziella Tió de García; Ondina Pollo de Bezanilla; Evangelina Lima de Casas; Graziella Beracierto de Esquerré; Gloria Carballo de González Irigoyen; Angelina Garca de Roig; Matilde de Dans de Macías y Margarita Cintas de Quintana, la elegante y bella esposa del Juez Municipal del Sur.

Nena Zabala, la viudita de Parra.

Panchitica Tió de Font, la esposa del Presidente del Liceo.

Leonor Heydrich de Esnard.

Las señoras Asela Díaz de Saavedra, Esther Polanco de García, Nena Berride de Aza; Blanca Valera de Vallico, y Anita Lorenzo de Iturralde.

Mrs. Williamson.

Margot Menéndez de Oliva.

Fefa Ross, la esposa del Comandante Arencibia, que reunía en una de las mesas del kiosco Cubano, a uno de los partys más animados.

Y Angeles Espinosa de Acosta y su hermana Inés, la señora de Cabrera, Nena Zapico de Vallejo, Esther Escobar de Araña, Amparo Araña de Botet, Esther Gener de Villavicencio, Nena Linares de Magarolas, Celaida Montero de Menéndez, Aydée R. de García, Mima Domínguez de Luque, Fe Fernández de Azcul, Lolita Cuní de Amirall, Anita Colosia de Cossío, Fidelia Prendes de Casas, y Alicia Ortiz de Fernández.

Las señoras de Rodríguez Torralde, de Portillo, de Morejón, de Loredo, de Valhuerdi, Evangelina R. de Argüelles, Rosa E. de Moro, Herminia Quevedo de Fernández, Nena Haza de Menéndez y Angélica Fernández de Suárez.

Las señoras de Hurtado de Mendoza, de Cotilla, de Pastrana, de Cruz, de Fernández, de Arrosi, de Gatell, de Diez, todas no figurantes en las comisiones de kioscos, que ya antes he mencionado.

De la jeunesse, iniciaré la relación con el nombre de Nenita Casas Prendes, que destacábase entre las que estaban al frente del kiosco Cubano, Herlinda Urréchaga; Chela Torres; Caffie Arche; Teresita García Polanco; Gloria Velunza; Paganella Lles; Clara Solomón; Amparo Colón; Anita, Fredy y Zenaida Saavedra; María Teresa Galán; Cuca Bretos; Juana Luisa Alvarez; María Antonia Casas; María Bertha Amézaga; Elena Vila; Hilda Díaz Pardo; Victoria y Carmita Moro; Angélica Velasco; Mononita Ibarguen, y Esther González Irigoyen.

Babita y Estela Zapico.

Amparito y Mercedes Díaz Pardo.

Juanita y Raquel Bernal.

Lidia Ania; Hortensia Fernández; Nena Luque y María Luisa Cossío; Dinorah y Yolanda Algarra; Clemencia Arango; Florence Cruz; Nenita Font Tió; Lola Cabañas; Cuca Sánchez; María de los Angeles Torres; Marula Prida; Aida Cuningham; Teresita Domenech y María Turró.

Formando la pareja más gentil: Esther Pura García Polanco y el Capitán Eduardo Argilagos.

Gisela Rutzen y Tato Duque de Heredia.

Hilda Gattell y Rodolfo Gutiérrez.

Y las señoritas Cira Mena, Rosita Riera, Minchen Harves, Ofelia Rodríguez, Hilda Valdés Canto, Susana Candelario y Juan Teresa Fernández.

¿Cuántas más?

Juzgue el lector y piense que sólo el domingo se hicieron de entrada trescientos pesos, importe de siete mil y pico de tickets.

Se repite hoy martes otra noche de Verbena, pero será ésta a beneficio del Asilo de Ancianos, que pasa en estos momentos por situación muy difícil.

Las mismas señoras, los mismos caballeros que han tomado parte en la organización de las dos primeras noches tendrán hoy la dirección de esta última, que promete resultados espléndidos.

Es en favor del Asilito del Paseo de Martí.

Y el público se desbordará en el Parque.

Manolo JARQUIN

La "Revista Nacional de Propiedad"

Contiene numerosos trabajos de positivo interés para los propietarios de toda la Isla

Ha llegado a nuestra Redacción el número correspondiente al mes de Junio de la interesante «Revista Nacional de la Propiedad Urbana».

Los propietarios tienen en ese número materias de sumo interés para ellos como lo demuestra el siguiente sumario:

Falta de comprensión.

La Propiedad y la misión de las autoridades, por C. G. C.

Apuntes y comentarios relacionados con algunos problemas nacionales, por el doctor Joaquín ola Blez.

Depreciación de la Propiedad Inmueble, por el doctor Enrique Porto.

El «Centro de la Propiedad», por el doctor Gómez Cordido.

La Asociación de Propietarios de Camagüey se dirige al Secretario de Obras Públicas.

La Bonificación del 5 por ciento por pronto pago.

Modificación de los Decretos 120 y 116.

Gestiones de la Federación Nacional de la Propiedad.

La rebaja de la Contribución Urbana de Santiago de Cuba.

A los que hayan rectificado las rentas.

No se exigirá estar al corriente en la Contribución.

Inútiles apremios por adeudos de agua.

Los propietarios de Marianao.

La pintura de las fachadas.

Tributos al cobro.

En el «Jockey Club» se le ofrece al Dr. Pelayo Cuervo un almuerzo el domingo, 7

El próximo domingo 7 de julio, a las 12 y 30 p.m., tendrá lugar en el Jockey Club (Hipódromo de Marianao) el almuerzo-homenaje que le ofrecen al doctor Pelayo Cuervo, los amigos del señor Agustín Pará, como demostración de gratitud por haberle hecho justicia, dándole oportunidad de ser útil a su patria en la aviación. El menú será el siguiente: «Coctel Bacardí; Cocktail de frutas; Consomé Royal; Revoltillo Alemana; Filete de Pargo Sol; Ensalada mixta; filete mignon con Champignon; Postres: Pudín Diplomático, café y tabacos.

BROMAS Y VERAS

Por Joaquín ARISTIGUETA

Como pulsación del sentimiento femenino ante el tremendo error del voto a la mujer (cuyas consecuencias gravísimas va a tocar Cuba en un plazo de pocos años) he venido publicando algunas cartas. Claro está que me han llegado muchas disparatadas, pero otras nos descubren la existencia callada de un núcleo valioso de mujeres de talento como estas dos que firman, la primera Anybody» y la otra «Fémina».

Dice así la primera:

Junio 29 1935.

Distinguido Sr. Aristigueta:

«Mucho agradeceré a usted la publicación de mi adjunta carta en sus muy leídas «Bromas y Veras».

«Le felicito y agradezco mucho su gran labor en favor de nuestra feminidad que verdaderamente quiere aprovechar el feminismo.

Solo culpa de muchas de nuestras mujeres que ya se quejan de la marcada descortesía de los hombres».

«¡Es tan bonita, nuestra famosa galantería! esa protección varonil que nos halaga siempre en nuestros hombres, más fuertes que nosotros».

«Nuestra vida sería tan hueca, sin esa galante protección, que nos sentiríamos morir».

Gracias mil.

Anybody.

Esta gentil señora me envía también una carta para Mrs. Nobody adhiriéndose entusiásticamente a su criterio de mujer: pero como en esta carta publicada está todo su pensamiento acerca del tema, basta como opinión.

«Fémina» dice así en síntesis, ya que por lo extenso de su carta la he reducido respetando lo fundamental de sus opiniones:

Junio 28 de 1935.

Sr. Joaquín Aristigueta.

DIARIO DE LA MARINA

Habana.

Señor Escritor:

«Después de haber leído las cartas de Mrs. Nobody, de Sra Alguien y de Dolores del Pino, me aventuro a enviarle mi opinión a su leída sección de «Bromas y Veras».

«Si he de ser sensata le diré que ni la Sra. Alguien ni la Sra. del Pino han comprendido el sentido fundamental de la carta de Mrs. Nobody, tanto una dama como la otra han tergivesado las ideas y los hechos expuestos en la misiva de la dama de seudónimo norteamericano».

«Desgraciadamente a pesar de todos los avances y todas las emancipaciones femeniles, la mujer que trabaja fuera de su casa encuentra mil obstáculos en el diario bregar y por mucho que quieran las señoras ultramodernistas y por mucha más libertad de acción que gane la mujer a través de los retrogados prejuicios, de la política etc., será siempre doble el precio que pague por su independencia y de ello tan solo debe culpar a su naturaleza de hembra. La mayoría de las mujeres en su afán de emancipación, olvidan que el sexo a que pertenecen (por orden biológico) es el principal impedimento que tienen».

«Si analizamos desapasionadamente la situación general de la mujer como político, por muy bien que lo haga y por acertado que sea su cometido, pese a las protestas de las damas sufragistas, feministas, etc, opino que mucho mejor estará como consejera del hombre y colaboradora indirecta, que como arma puesta a la disposición directa del hombre, para sus fines lucrativos. Y por muy femenina que sea una mujer, aunque así no lo crea la «señora alguien», acabará por perder su femenidad o, al menos por abandonarla insensiblemente, gracias al esfuerzo enorme que hace al rivalizar con el hombre en la lucha cotidiana, sobre todo si es la lucha política. Las mujeres en vez de preocuparse por el voto, deben de preocuparse por su preparación como madres y esposas: de las madres concientes salen los mejores ciudadanos y de las esposas sensatas salen las acertadas observaciones que en muchos casos sirven de pauta al hombre.

«Todo el desquiciamiento moral actual no es más que el producto de una educación insensata. En la edad en que el niño debe recibir el modelamiento de su espíritu a través de la ternura maternal y del estudio psicológico de su temperamento, es precisamente cuando lo mandan al colegio, donde no es fácil que adquiera la tan necesaria educación moral y el respeto a sí mismo que es la mejor garantía del individuo».

«El resultado de esa errónea educación se ve al salir el niño o la niña del colegio (peor aún si ha estado en pupilaje). Esa criatura, que ha entrado pequeña, sale jovencita del aula donde la han atiborrado de libros, con preceptos y teorías que la han dejado tan incomprensible como cuando entró y lo más que se ha logrado ha sido hacerle repetir como un loro todo lo aprendido. Y los padres al recobrar a su hija o hijo del colegio tan solo han recobrado un extraño. Los padres no deben conformarse con ser padres materialmente, sino también padres espiritualmente. Somos hijos de nuestros padres por accidente de naturaleza. Son dueños de nuestra persona pero no de nuestro espíritu, que es donde estriba precisamente la sabiduría de ser padres».

«Culpemos a las madres solamente su negligencia respecto a los hijos. Antes era la mujer fanática empachada de religión, entre confesiones golpes de pecho y prejuicios que abandonaba sus hijos a los colegios, a las criadas, etc. Hoy en día el bridge y los clubs sufragistas o feministas y demás, ocupan la principal atención de las mujeres que en nombre de la libertad, de la civilización y de la emancipación abandonan también a sus hijos y después se quejan, si la hija tiene novio y se lo oculta, si se escapa con él, si le falta el respeto, si no le demuestra confianza, si el hijo se vuelve ladrón, si le da un tiro a alguien, si hace un mal matrimonio y tanta queja injusta».

«Ocupándose de su misión como madre y esposa dará al mundo la mujer el más acertado ejemplo como forjadora de una nación y podrá tener el convencimiento de que así será su labor más fructífera y que al saber ser madres, demuestran una capacidad superior al hombre, porque de la mujer salen los futuros padres y las futuras madres. Antes que la política hay tres cosas en la vida de la mujer que son las causantes de tanta incomprensión y tanto disgusto, esto es: «La ignorancia de la misión como esposa, madre y suegra» estas tres realidades son, en su generalidad, los puntos principales de los que parten tantos desmembramientos violentos a través de los siglos.

Y la mujer en vez de buscar en sí el remedio y la causa se empeña en buscar fuera de sí misma lo que no puede darle nadie. Las mujeres deben encontrarse a sí mismas ese es el camino de llegar a ejecutar su cometido sensatamente. Comprenderán entonces cuán ridículas son sus luchas por el voto».

«Aprendiendo a ser madres acumularán más méritos para sus fines de gobernantes y siendo madres como es necesario, serán las gobernantes por antonomasia. Al fomentar las mujeres su hogar con el más vivo deseo de conservarlo en paz y en gloria, engrandecerán a la patria. Y entonces no tendrán que pedir derechos, porque los habrán conquistado como es debido».

De usted atte,

Fémina.

Después de esto, debo ser yo el que opine. Hay, en el fondo de la feminidad, muchas razones que las propias mujeres no adivinan. Las sienten, obedecen sus imperativos, pero no saben por qué. Y el porqué, es la razón por la cual la mujer no entendió (salvo excepciones) facultades mentales (salvo excepciones) facultades mentales creadoras.

M.E.C.D. 2016

REITERA JUSTO LUIS DEL POZO QUE EL PUN IRA A LOS COMICIOS CON SUS CANDIDATOS PROPIOS

MOVIMIENTO POLITICO

Satisfecho el Dr. de la Cruz de la Asamblea de Santa Clara.—Renuncia Zanetti, líder nacionalista de Matanzas.—El Directorio Liberal de Oriente y el Presidente del PCS.—La candidatura del Dr. Torriente.—Se organizan los orientales de la Habana.—Homenaje a Lufriú.—Reunión del CND de Villanueva.—Mitin nacionalista en Guantánamo.—La Alcaldía de Baracoa.—Homenaje a Mora Adelitt.—Amigos de Panchito Díaz.—Pro-Rafael Iturralde.—Heriberto del Porto.—Notas

RAPIDAS

QUEREMOS HACER SABER que "Movimiento Político" tiene un solo auxiliar: Virgilio del Amo, sin que ninguna otra persona pueda ostentar relación alguna, colaboración o participación en las informaciones que en el mismo se inserten.

ILDEFONSO TRIANA nos dice desde Camajuaní en lacónico telegrama que "la juventud se encuentra resuelta a impedir la reacción".

JUVENTUD DE LA ACERA del Louvre Amigos de Panchito Díaz nos escribe para expresarnos su gratitud por la atención que le hemos prestado a actos políticos por ella celebrados. No hay de qué. Estamos a la disposición de todos.

LA LEGION CUBANA ha constituído su Comité de Peñalver en Manrique 228. Lo preside Francisco Costa Pérez y laborará por el doctor Belt y el compañero Martínez Pereira.

LOS NACIONALISTAS de la Acera del Louvre constituirán esta noche la delegación en Santos Suárez, en Juan Delgado 10.

SE NOS ENVIAN los pasquines de la Cadena Social: Alfredo Alvarez, para Representante; Andrés L. Ferrer, para Gobernador y Panchito Díaz para Alcalde.

EL VICEPRESIDENTE del Comité Liberal de San Lázaro, señor Antonio Ramos, ha ingresado en el CND.

LLODRA MOLINA, uno de los que hacen el "Teatro Político" de nuestro fraterno colega *Avance*, cumplió ayer treinta y ocho poco más o menos. Unimos la nuestra a las felicitaciones que ha recibido.

EL DOCTOR GUSTAVO CUERVO Rubio será objeto de políticos agasajos en Cienfuegos. Justiniano Pedraza, que es una institución de las "inquietas", se propone "botar la pelota" conjuntista ese día.

ES UNA NOTA BELLA y de altísima significación ciudadana la presencia de la mujer en los actos políticos. Lo anotamos al ver que la distinguida dama, esposa del doctor Carlos Manuel de la Cruz, le acompaña en sus actividades como Presidente del PCS.

CHARLES LYNN, destacado líder del CND en las Villas, visitó ayer al General Menocal en compañía del rico cosechero de café en aquella región, señor Orbea, quien además, cuenta con gran arraigo político en Trinidad. El señor Orbea prometió al caudillo laborar intensamente por el triunfo del CND en su término.

SANTIAGO REY, figura relevante del constitucionalismo villareño, brillante orador y ex representante a la Cámara, quien en la Asamblea del PCS celebrada en Villaclara, hizo gala de las condiciones que le adornan y que le hacen uno de los valores de nuestra política.

NOTAS DEL BURO POLITICO DE «PANCHITO» DIAZ

Desmintiendo un falso rumor

Nos ha visitado una nutrida comisión de elementos políticos, pertenecientes a distintos partidos pero todos encaminados a lograr la postulación de Panchito Díaz para Alcalde de la Habana, a fin de rogarnos desmintamos la especie consignada en un periódico por la cual aparece que el popular Sub de O. P. aceptaría lo mismo esa postulación que la de Gobernador o Senador.

—Panchito Díaz—nos aseguraron—no tiene aspiraciones personales de ninguna clase. Pero nosotros, sus amigos, estamos resueltos a llevarlo a la Alcaldía de la ciudad y por tanto es falsa la noticia que no se refiera a ese propósito. Conste, pues que Panchito Díaz será Alcalde de la Habana y no otra cosa.

Complacidos.

Un futuro Concejal de Marianao

En los corrillos políticos se comenta con simpatía la aspiración de un fiel amigo de Panchito Díaz, para Concejal de Marianao: trátase del señor Catalino Chirino González, veterano, viejo político y hombre servicial que en la extensa barriada de Columbia goza de las simpatías de todos.

Emilio Riveiro y sus actividades

Uno de los amigos de Emilio Riveiro Vidal nos ha visitado para decirnos que su jefe prepara un extraordinario número de fiestas políticas en honor de Panchito Díaz Rodríguez para Alcalde de la Habana.

Próximamente publicaremos unas declaraciones de Riveiro Vidal acerca del asunto.

Gran fiesta política en Barrio Azul

Anoche se efectuó una gran fiesta política pro Panchito Díaz en el Barrio Azul, Víbora. Más de 500 personas acudieron al acto. Presidió el señor Jesús Martínez Noriega.

Hablaron Peralta, Molina, García y otros más, loando los prestigios de Panchito Díaz Rodríguez.

Un son amenizó la fiesta.

PROXIMAS FIESTAS EN HONOR DEL DR. RAFAEL ITURRALDE

Martes 2. Barrio del Arsenal. Corrales 26, esquina a Someruelos.

Miércoles 3. Barrio de Atarés. Fernandina 87.

Jueves 4. Barrio de Peñalver. Manrique 154.

Viernes 5. Barrio de Dragones.

Martes 9. Constitución del Comité Femenino del barrio del Príncipe en 31 y 4.

Domingo 14. Concentración de fuerzas liberales de la provincia en la Villa de Güines para constituir la Asamblea Provincial de los Liberales de Iturralde.

En las oficinas políticas del doctor Iturralde

Visitaron las oficinas del líder liberal en la Manzana de Gómez los señores Joaquín Alfaro, con su hermano Luis y una comisión del barrio de Pueblo Nuevo integrada por los señores Antonio Hernández, Carlos Alfonso García, Antonio Virnier, Raúl Duquesne y la señorita Josefina Alfaro Valdés, comisión ésta que fué felicitada por el Dr. Iturralde por el éxito que tuvieron en la organización de la fiesta celebrada en aquel barrio el pasado viernes.

También estuvieron a saludar al doctor Iturralde los señores Abel Dubreuil, presidiendo una comisión del Barrio de Cayo Hueso integrada por los señores Ignacio Fernández, Octavio Bertematti, Mario Bonet Espino.

De Santos Suárez, el señor Julio Regueira con una comisión de jóvenes entusiastas de la simpática barriada de Arroyo Apolo.

El señor Abraham Falcón con una comisión del barrio de Atarés.

Pío Elosegui salió el domingo a recorrer los términos de Gabriel, La Salud y Güira de Melena.

La señora Irmina Rodríguez embarcó con fines de propaganda para Güines, Catalina de Güines y Madruga.

La Comisión provincial que forman los señores Colín Duarte, Bartolomé Ramírez, Pío Elosegui, Irmina Rodríguez, Dr. José Ramoneda, y Ricardo Orta están terminando la organización de la fiesta del día 14 en Güines.

INTENSA LABOR PARA VIGORIZAR EL PUN

Ardua es la labor que ha venido desarrollando en estos últimos días índice máximo del Partido Unión Nacionalista, señor Justo Luis del Pozo, para vigorizar su Partido.

Día y noche el Presidente del PUN se ha dedicado a celebrar distintas entrevistas con destacados elementos políticos y económicos del país, que,—según nuestras noticias—pueden ser de fundamental importancia para el PUN, por el beneficio que para dicho Partido reportaría la cristalización de esas gestiones.

Opinan algunos observadores que dentro de muy poco tiempo el Partido Unión Nacionalista puede pasar a ser una gran concentración de fuerzas revolucionarias-políticas-económicas, que se bastará, por ella sola, para concurrir, como entidad respetable, a la próxima justa comicial.

PROXIMO CANDIDATO A CONCEJAL

Si Heriberto del Porto, destacado revolucionario y político del barrio del Cerro, quien se encuentra desarrollando una intensa labor en favor de las candidaturas de los elementos revolucionarios entre ellos, la de los hermanos Guillermo y Alberto Belt para Alcalde y Representante y otros.

También el joven del Porto ha sido proclamado por sus numerosos amigos de aquella barriada para candidato a concejal en los próximos comicios.

HOY SE CONSTITUYEN LOS AMIGOS DE HERIBERTO DEL PORTO EN PUENTES GRANDES

En la calle de Churuca número 48 esquina a Daoiz, se constituye el Comité de Amigos de Heriberto del Porto, acto que ha de resultar muy concurrido por el arraigo que tiene en dicho barrio del Porto. La constitución de Puentes Grandes será otro éxito al igual que la del barrio del Cerro. Se labora por la candidatura del doctor Guillermo Belt, Cayetano Fraga, Alberto Belt y Heriberto del Porto.

UN FRENTE UNICO PARA FORMAR UN PARTIDO POLITICO

Anoche nos visitaron en esta Redacción los señores Andrés L. Ferrer, Benigno e Hipólito Oro, Manuel Martínez Vázquez y Casimiro Reyes, quienes expresaron ostentar la representación de Alianza Social Económica, Partido Laborista, Socialista y Ex-alistados de Cuba, manifestándonos que en un cambio de impresiones efectuado entre representativos de los mencionados Partidos se había acordado efectuar una Asamblea con el propósito de integrar un Frente Unico Revolucionario y de partidos que seguidamente ha de convertirse en un Partido Nacional.

Los visitantes interesan de los Sectores que los delegados que envíen concurran debidament acreditados. El acto tendrá lugar el jueves por la noche en un lugar que se hará público.

LA INDICACION DEL DR. TORRIENTE PARA PRESIDENTE

BOLONDRON, julio 1. DIARIO. Habana. — El nacionalismo en el Término han acogido con satisfacción las declaraciones del doctor Laredo Brú, Presidente del Consejo de Estado, propiciatorias de la candidatura presidencial del ilustre internacionalista doctor Cosme de la Torriente.

En el seno del liberalismo, organizado por Angel Aguilar, se lucha con entuisasmo por su auge. El Conjunto se encuentra decaído y sin organización mientras el representante ortodoxo Lino Marrero no asuma la dirección del mismo. — OÑA, Corresponsal.

RENUNCIA GUSTAVO A. ZANETTI AL DIRECTORIO NACIONALISTA MATANCERO

Hemos recibido una carta—la que por su extensión y tonos fuertes en que se encuentra redactada nos privamos de insertar íntegra—del señor Gustavo A. Zanetti personalidad destacada del Nacionalismo matancero en la que renuncia el cargo de jefe de la tendencia que representaba en el Directorio Nacionalista, recobrando absoluta libertad de acción.

El señor Zanetti habla de ambiciones y torpeza política de determinados líders y hace inculpaciones al Gobernador de Matanzas entre otros jefes, los que, según él, serán castigados por los afiliados.

Por lo visto—decimos nosotros—los nacionalistas de Matanzas no logran ponerse de acuerdo, y esto seguramente ha hecho que no se designara un civil para la Alcaldía de aquella ciudad.

MUY SATISFECHO EL DOCTOR CRUZ DE LA ASAMBLEA DE SANTA CLARA

Al objeto de conocer del propio Dr. Carlos Manuel de la Cruz sus impresiones con relación a la Asamblea celebrada por el Ejecutivo del PCS en las Villas y de su tan comentado ingreso en el liberalismo, ayer lo visitamos en su residencia de Línea y D, en el Vedado.

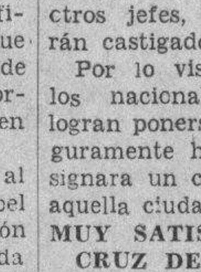

El Dr. Cruz, refiriéndose a la Asamblea efectuada el pasado domingo nos dijo: «que se encontraba sumamente satisfecho del resultado de la misma, así como del entusiasmo que en ella reinó, pues de 96 delegados asistieron a la sesión 90». También nos informó el Presidente del PCS que la impresión reinante en dicha asamblea fué la de mantener el nombre de Constitucional Socialista al Partido que preside. En cuanto a lo que se ha venido comentando y publicando sobre su posible ingreso en el Partido Liberal, el doctor Cruz nos manifestó «que agradecía sinceramente las muestras de afecto de que estaba siendo objeto por parte de los elementos liberales a quienes les prometía contestarles en su oportunidad».

MITIN NACIONALISTA EN GUANTANAMO

SANTIAGO DE CUGA, julio 1. DIARIO. Habana. — Ayer se efectuó el primer mitin nacionalista en Guantánamo asistiendo al mismo el Gobernador doctor Pérez André y el Alcalde de Santiago Dr. Ernesto Ganivet, así como otras destacadas figuras nacionalistas de la provincia, los que fuern recibidos por una manifestación que los acompañó hasta el Círculo en donde usaron de la palabra varios oradores proclamándose la candidatura del doctor Ganivet para Senador por el PUN en los próximos comicios.

El Directorio Liberal el Dr. Cruz

En una reunión celebrada por el Directorio Liberal se acordó con gusto que el doctor Carlos Manuel de la Cruz ingrese en el Partido Liberal.

La Alcaldía de Baracoa

Asegúrase que en el término de Baracoa los liberales llevarán como candidato a la alcaldía al doctor Manuel Galano en vista de no poderlo hacer con el máximo líder liberal de aquel término doctor Manito Galano.—CORRESPONSAL.

NO TIENE EL CND CANDIDATO A LA ALCALDIA EN BATABANO

Nuestro corresponsal en Batabanó José Palenzuela, nos remite para su publicación un manifiesto lanzado por el Conjunto Nacional Democrático en Batabanó, que por falta de espacio no publicamos en su integridad, pero que en lo esencial dice: «No nos importa las aspiraciones que tengan los que vengan a nutrir las filas de esta grandiosa organización. Invertimos nuestras energías única y exclusivamente en los trabajos de vigorización del Partido y prometemos que la reorganización se celebrará honradamente y que seguiremos fiel y lealmente al grupo que triunfe en ella» manifestando en otro de los párrafos: «Queremos que se sepa de una manera terminante que hasta hoy no tenemos candidato a la Alcaldía Municipal ni apoyan a determinada persona los que componen las Asambleas Provisionales, por no tener facultades para ello».

REUNION DE ORIENTALES RESIDENTES EN LA HABANA

Francisco Vidaillet, Evaristo Dupotey, Carmelo Toirac, Gustavo S. Rubio y demás organizadores de la agrupación política denominada «ORIENTALES EN LA HABANA AMIGOS DEL DR. PELAYO CUERVO», se complacen en invitar por este medio a todos los orientales domiciliados en la Capital de la República, que simpaticen con la mencionada agrupación, para que hoy martes dos de julio, asistan a la casa sita en Neptuno 113, altos, esquina a Perseverancia, a las ocho de la noche, a fin de dejar iniciado el registro general de afiliados a dicho organismo y constituir, en la forma de ritual, la directiva oficial de la susodicha agrupación.

Se encarece puntual asistencia toda vez que el acto habrá de celebrarse con cualquier número de concurrentes.

ASPIRA A REPRESENTANTE MARGARITA DE LA COTERA

Según se nos informa, Margarita de la Cotera, entusiasta propagandista política viene desenvolviendo grandes actividades en el término de Guanabacoa, con el propósito de acrecentar el número de adeptos del CND. Margarita aspira a un acta de Representante.

EL DR. RUANO ESTRADA PARA LA ALCALDIA DE REGLA

Entusiastas elementos del ultramarino barrio de Regla se están organizando con el propósito de llevar a la Alcaldía de aquel término al doctor Ruano Estrada.

HOMENAJE AL DR. LUFRIU EL DIA 8

Nos comunica el Presidente del Comité Centrista de Jesús del Monte, señor Salvador Lecour, que la Directiva de ese Ejecutivo, en su última reunión, acordó darle un ponche de honor, al Jefe del alto mando doctor René Lufriú, el día 8 de julio a las ocho de la noche en Mangos 48 esquina a Marqués de la Torre.

ENTREVISTAS CENTRISTAS

Ayer tuvieron una reunión de carácter secreto los líderes Centristas Jústiz, Aranguren y Martínez Santaella, con altos miembros de Partidos significados y con miembros de Alquízar, Güira de Melena y San Antonio de los Baños.

ACTIVIDADES DE JOSE REINALDO DELGADO EN ARROYO APOLO

En las filas del liberalismo viene luchando intensamente para obtener el mayor número de afiliados para el Comité de Arroyo Apolo, el batallador liberal y figura popular en la barriada señor José Reinaldo Delgado.

Es uno de los elementos de primera fila conque cuentan las huestes del Gallo y el Arado en tan importante barrio.

NOTAS DE LA OFICINA DEL PARTIDO LIBERAL

—Desde anoche se halla en su residencia de Virtudes 144 (altos) el Jefe del Partido Liberal, señor Ramón Vasconcelos, donde recibió al señor Carlos Peláez, celebrando una conferencia sobre los problemas políticos del momento. También recibió al doctor Calixto Manduley y a numerosas personas que por haber venido del interior y tener que regresar en seguida no podían dilatar su estancia en la Habana.

La última comisión que recibió anoche fué la de San Antonio de los Baños con el señor Octavio Valdés y miembros de dicho Directorio Liberal de San Antonio de los Baños entre los cuales estaban los señores Juan Yanes, Presidente del Directorio Municipal y señalado como candidato a la Alcaldía por ese término; Gerónimo González, Domingo Sánchez, Pablo Pérez, Ramón Cárdenas, José Díaz Alvarez. Esta comisión le hizo entrega de un acta acatando el pacto fusión con el Partido Republicano, dándole cuenta al mismo tiempo de diferentes asuntos de la política local y del entusiasmo que reina allí.

—El comandante Enrique Recio, y representativos de la región oriental, entre los que recordamos a Baldomero Sueo, Luis Grau Agüero, Dr. José Luis Albuerne, Rafael A. Aguilera, Tito Berto, Eduardo Vidal Fontaine, Dr. Juan Mendieta, cuya candidatura al gobierno de Oriente es vista con simpatías en muchos términos de la provincia.

—Una comisión de marianistas de Matanzas formada por José Manuel Gutiérrez, Félix Martínez Governe, Dr. Félix María Martínez, Waldo Rodríguez, Francisco Perera, Luis Pérez.

—Separadamente de la anterior comisión vieron también a Vasconcelos representativos liberales de aquella provincia, tales como los señores Soler, C;sar Casares, Fernando Llés, Luis de León.

—De Ciego de Avila estaban el Dr. Néstor Pérez Palmero, Francisco Iñiguez, Rafael Zayas Bazán, Luis Manzilla, Aguedo Morgado, Mariano Díaz, José Joaquín Sánchez, Angel Morgado, y Rufo Pino.

—De Güines con el doctor Manuel González Regalado, Dr. Zervigón, Francisco Ibarra, Manuel Carabco, Juan Kiesgo.

—Dr. Rigoberto Ramírez; Domingo Sotolongo Smith, y Miguel Ledo, de Martí; Pedro Buxó, Gustavo Buxó y José Salas, de Limonar; doctor Enrique Lavarnia, de San Nicolás; Dr. Manuel Sánchez Fernández, Dr. Francisco Zavalo; Manuel Buchó y un grupo de habituales sargentos del liberalismo. También el Dr. Carlos Márquez Sterling.

INVITACION A LOS COMITES CENTRISTAS DE LA HABANA

Con motivo de haber acordado el Comité de Jesús del Monte, que radica en la calle de Mangos número 48 ofrecer un ponche de honor y un homenaje al doctor René Lufriú Presidente del Partido el 10 de julio a las 9 p. m.

Me complazco en invitar a Vd. y la Directiva de su Comité para que asista a esa hermosa fiesta en honor del iniciador y máximo jefe del Centrismo Cubano.

Asimismo les ruego, que estando próximo el período electoral, se mantengan en contacto diario con todos los afiliados, a fin de que resulte más fácil llenar en un momento dado los requisitos y disposiciones que determina la ley.

LA ALCALDIA DE SANCTI SPIRITUS Y EL DR. TRELLES

Según impresiones recogidas entre políticos villareños, en la remoción que pudiera hacerse del cargo de Alcalde de Sancti Spíritus, será designado para sustituirlo el doctor Ernesto E. Trelles, distinguida personalidad del nacionalismo.

AMIGOS DE PANCHITO DIAZ DE JESUS MARIA

No es cierto—nos dice en carta el señor Pedro Izquierdo, Secretario—que los Amigos de Panchito Díaz del barrio de Jesús María hayan celebrado pacto alguno con Marcelino Cruell. Agrega que ellos siguen las orientaciones del señor Francisco O-Farrill.

EN FAVOR DEL DR. JOSE MENDIOLA ROURA

Hemos recibido un manifiesto suscrito por centenares de damas de Camagüey apoyando la candidatura del doctor José Mendiola Roura para la Alcaldía de aquella prócer ciudad, por su «decencia, honradez y probidad».

JUSTO LUIS DEL POZO Y LAS ACTIVIDADES NACIONALISTAS

Desde las siete de la mañana de ayer estuvo recibiendo en su despacho del Capitolio el máximo líder del PUN, señor Justo Luis del Pozo, quien estuvo cambiando impresiones con numerosos jefes términos y barrios en relación a la organización del Partido en toda la Isla. El señor del Pozo se ha propuesto dedicar un día a cada comisión de provincia las que han sido citadas al efecto.

Por este motivo el Presidente del PUN nos manifestó que hiciéramos llegar a todos los nacionalistas su deseo de que cada uno fuera a ocupar su puesto en el término a donde pertenezca para que, haciendo un alto en las demás actividades, puedan dedicarse a intensificar sus trabajos en beneficio del Partido, para poderlo presentar lo más pujante posible en las venideras elecciones a las cuales asistirá el PUN solo y con candidaturas propias, desde el más modesto concejal hasta el Presidente de la República.

También Justo Luis del Pozo quiere rogar a todos los nacionalistas no le ocupen el tiempo en asuntos personales, pues los términos que marca el Código Electoral son tan brevísimos que todo minuto que se pierda sin dedicarlo exclusivamente al Partido, redundaría en perjuicio del mismo.

Terminó diciéndonos el líder del PUN que mantenía la esperanza de que todos sus correligionarios se hicieran en los actuales momentos de un espíritu de gran comprensión, como mejor manera de coadyuvar con él al auge y perfecta organización del Partido.

HOMENAJE A MORA ADELIT EN CRUCES

CRUCES, julio 1. DIARIO. Habana. —La Sociedad «Club Moncada» ha ofrecido un gran homenaje al Consejero de Estado Dr. Rafael A. Mora Adelit, asistiendo la mayoría de los Alcaldes de la provincia, así como representación de las más altas figuras plíticas. El banquete excedió de 300 cubiertos. Brindaron el Dr. Agustín Iznaga, Miguel Angel Céspedes, del Club Atenas, señor Miró Barnet, doctor Miguel A. Suárez, Leopoldo Figueroa, coronel Enrique Quiñones y el homenajeado. En horas de la noche se efectuó un gran baile. — JOAQUIN HERNANDEZ, Corresponsal.

FIESTA NACIONALISTA EN MATAHAMBRE

PINAR DEL RIO, julio 1. DIARIO. Habana. — Ha tenido lugar una gran fiesta nacionalista en Minas de Matahambre, asistiendo a ella el Alcalde Agapito Guerra Gálvez y el rico comerciante Simeón Ferro Martínez, a quien se indica para senador y otras distinguidas personalidades del PUN. — RODRIGUEZ, Corresponsal.

EL DR. CASUSO E INCHAURTIETA CON EL GENERAL MENOCAL

Acompañado de los señores doctor Gabriel Casuso y Nicolás Inchaurtieta, el primero aspirante al Gobierno de la Provincia por el CND y el segundo destacado líder de la provincia de la Habana por el propio Partido, visitaron ayer al General Menocal, los señores Eugenio Angulo, importante Agricultor, a quien se indica como candidato a la Alcaldía de Güines; Joaquín Rico; Justo Ruiz Leal; Juan Campos, de Aguacate; doctor Charón y Carrillo, del término de Quivicán.

Muy complacidos de la entrevista salieron los visitantes.

EN FAVOR DE BELT Y MARTINEZ PEREIRA

A las ocho de la noche de hoy y en el Círculo de San Miguel 1, altos, tendrá efecto la Asamblea del Comité Municipal de Mujeres Nacionalistas que laboran en favor de las candidaturas del doctor Guillermo Belt, para Alcalde de la Habana y de nuestro compañero Augusto Martínez Pereira para Concejal del Ayuntamiento capitalino.

Para dicho acto han sido invitadas todas las mujeres nacionalistas así como las simpatizadoras del PUN y según nos informan la Presidenta y Secretaria de Actas del referido Comité, señora Rosa Artimbau y señorita Josefina Payne, han sido centenares las adhesiones que han recibido para la fiesta, en la que se repartirán refrescos y bocaditos.

NOTAS DE LA OFICINA DEL DR. M. M. GOMEZ

El Dr. Miguel Mariano Gómez ha recibido a distintos amigos y Comisiones de Provincias y de esta Capital, entre otros a la señorita Eloísa García y Anarelina Arias. Celia Caraseo. El Presidente de la «Unión Fraternal». Dr. Félix García Rodríguez, de Sancti Spíritus. Manuel Hartman. Dr. Pasalodos. Luis Grau Agüero. Rafael Morales. Dres. Cuní y Pérez Lara. José R. Peña. Dr. Maximino Nodarse. Dr. Octavio Rivero. Rafael Lavastida. Federico Argos. Dr. Tulio Díaz Rivera. Luis Fernandez. Pastor Domínguez. Dr. Luis Collado. Dr. Luis Collado. Dr. Ramón Fuentes Junco. Rosalía Martínez. De Camagüey: Lalo Vidal Fontanill. Dr. Aurelio Naranjo. Dr. Arturo Recio. de Placetas el Dr. Isidoro Sánchez Perales. El Dr. Gustavo Gutiérrez, J. Antonio Ruiz. Dr. Juan Pérez Villarreal. Gregorio García. Paquito Castro. Alejandro Fernández y otros.

Han comenzado los trabajos en las nuevas oficinas de Obrapía 61, lujoso local donde se encuentra instalado el Partido Liberal.

De su recorrido por la Provincia de Pinar del Río, nos cuenta el doctor Octavio Rivero, Dr. Diego César Rodríguez y Rafael Lavastida la más favorable impresión, habiendo visitado en Guanajay a Fernando Martínez. En Artemisa a Rafael Lamas, Clemente Rodríguez y José Vargas. En Candelaria sostuvieron un amplio cambio de impresiones con todos los dirigentes del Término. En San Cristóbal visitaron al Dr. Braulio Sánchez, Joaquín Pedroso, Luis López. En Taco-Taco a José Manuel Gutiérrez, Nazario Lemus, Camero, y Herrera. En Los Palacios al Dr. Morales, Blas Tejera, Dr. Dorta Duque, Bautista Toledo y otros. No han encontrado el más ligero obstáculo que pueda entorpecer las labores de organización y nos aseguran han de sumarse al carro triunfal del doctor Gómez destacados elemetnos del Partido Conservador.

Información Telegráfica del Interior de la Isla

Por nuestros Corresponsales a través del hilo directo del DIARIO

MATANZAS

REGRESO DE DOS CONVENCIONISTAS

JUAN G. GOMEZ, Julio 1. DIARIO, Habana.—Ayer tarde saludé a los señores Andrés V. Viciedo y Aurelio Urageta, que llegaron procedentes de Matanzas, a donde fueron en representación de la sociedad «La Caridad», a la Convención de Sociedades de Color de la Provincia. Vienen altamente complacidos.—Gutiérrez, Corresponsal.

MODIFICACION DE UNA CAUSA CRIMINAL

JOVELLANOS, Julio 1. DIARIO, Habana.—La causa número 806-34, por asesinato de Ortelio Gou San Pedro, seguida contra Antonio Fernández Alonso, cuyo juicio comenzó hoy, fué modificada, pasando a ser homicidio simple. El juicio continuará el día 10 de los corrientes. Prats, Corresponsal.

SUFRIO QUEMADURAS GRAVES

Informan de Cárdenas que se incendió la gasolinera que utilizaba el Inspector de Montes y Minas, sufriendo quemaduras graves el señor Bartolomé Alemán.—LOVIO. Corresponsal.

SANTA CLARA

BRILLANTE RECAUDACION DE LA ADUANA DE CIENFUEGOS

CIENFUEGOS, julio 1. DIARIO. Habana. — La recaudación de la Aduana de Cienfuegos durante el pasado año fiscal, ascendió a la cantidad de 1.302,916 pesos, anotándose las mayores cifras recaudadas en estos últimos meses, bajo las gestiones y facilidades brindadas al comercio importador por el actual Administrador de la Aduana señor Gabriel Díaz Ojeda, quien está siendo objeto de muchas felicitaciones.

Comenzó el bacheo de las calles cienfuegueras

Por el Departamento de Obras Públicas local, se comenzó hoy el bacheo de las calles de la ciudad, cuya necesidad mantuvieron cerca del Secretario del ramo las Corporaciones Económicas y el Alcalde, doctor José Antonio Cabrera.

Detención de un conocido revolucionario

Por miembros del Ejército fué detenido y conducido hay ante el Tribunal de Urgencia de Santa Clara, el conocido joven revolucionario Luis Pino Varas, que ocupara el cargo de Tesorero Municipal bajo los períodos alcaldicios de los señores Irizarri y Cabrera.

Se mueven valiosas influencias para lograr la libertad de dicho detenido.

Muerto repentina

Repentinamente falleció esta mañana en la Estación de carga del Ferrocarril, el señor Bartolomé Cedeño Ferrain, de 72 años de edad, empleado jubilado de esa Empresa.

Era una persona generalmente estimada.

Magnos proyectos de la Asociación de Industriales de Cienfuegos

La Asociación de Industriales local que preside el señor José Alvarez, gerente de la fábrica de ron «San Carlos», celebró una importante reunión, acordando crear la Caja de Pensiones para la Vejez y efectuar en breve una exposición comercial e industrial. También se acordó hacer una intensa campaña contra el comercio y la industria clandestina. Se nombró una Comisión Gestora integrada por los señores José Cuevas, Antonio Leal, Enrique Pérez, Inocencio Tiel, Roberto Lamadrid y doctor Pedro A. Alvarez, letrado consultor de la Asociación—**Obdulio**, Corresponsal.

EL DIRECTOR DEL TRABAJO FUE AGASAJADO AYER, EN SAGUA, POR LA HERMANDAD FERROVIARIA

SAGUA LA GRANDE, julio 1º DIARIO. Habana. — En el hotel «Plaza» se efectuó ayer el soberbio banquete con que la Hermandad Ferroviaria, Delegación de Sagua, obsequió al Director del Trabajo, señor José Rivero Muñiz, y sus distinguidos acompañantes. Pasaban de 300 los comensales, asistiendo representaciones de otras Delegaciones.

La visita del Director del Trabajo a esta villa, obedeció al hecho de ser levantada la clausura que se había decretado del edificio social de la citada Hermandad de esta villa.

Todos los actos celebrados revistieron gran interés.—ISOBA, Corresponsal.

CAMAGUEY

HERIDO GRAVE AL SER ARROLLADO EL CABALLO QUE MONTABA

CAMAGüEY, julio 1ro.— DIARIO. Habana. — Un automóvil que manejaba Angel López arrolló anoche al caballo que montaba Enrique Acosta. La bestia quedó muerta instantáneamente y Acosta recibió heridas muy graves.

Roque Cisneros, herido en un duelo a machete la noche del 24 pasado, por Miguel Bueno, falleció en el Hospital.

FALLECIO UN ARROLLADO POR UN AUTO

CAMAGüEY, julio 1. DIARIO. Habana.—Enrique Acosta Rosabal que sufrió graves heridas en la noche del día 29 al ser arrollado por un auto que guiaba Angel López, falleció hoy.

SE PRIVO DE LA VIDA DISPARANDOSE UN TIRO EN LA CABEZA

El sub-teniente Oswaldo de la Torre se constituyó en el Reparto «Villamariana», donde Pedro Zayas Olivera se disparó un tiro en la cabeza, tras intentar privar de la vida a su ex-concubina Amparo Machuca Rodríguez, porque ésta se negaba a reanudar sus relaciones.

SUFRIO GRAVES HERIDAS AL CAERSE DEL CABALLO

Rodolfo Hernández fué asistido en el Centro de Socorros de la heridas que recibió al caerse del caballo que montaba cuando recogía el ganado. Su estado es grave. El hecho ocurrió en la finca «San Agustín», barrio Yaba. HERNANDEZ. Corresponsal.

PRINCIPIO DE INCENDIO EN UN TEATRO DE MORON

MORON, julio 1. DIARIO. Habana. Anoche se registró un principio de incendio en el teatro Apolo, al ser presa de las llamas unos rollos de la película que se estaba exhibiendo. Con tal motivo se registró gran alarma, resultando varios heridos, aunque no de gravedad. El material de incendios no tuvo que funcionar. FILA, Corresponsal.

ORIENTE

ESPERAN CON ANSIEDAD EN BANES QUE SEA REVOCADO EL ACUERDO DECLARANDOLO SUB-PUERTO

BANES, julio 1. DIARIO, Habana. —El pueblo entero, en imponente y pacífica manifestación, se dirigió al Ayuntamiento en súplica a los Poderes Centrales, que acordaron declarar sub-puerto ha esta localidad, pese a su enorme ingreso por recaudaciones de Aduana, intensificadas este año. Se estima que esa drástica medida vendría a agravar la situación de miseria producida por el largo tiempo muerto, eliminado el trabajo en los muelles, lo que sería causa de desamparo de cientos de obreros y familiares.

La «United Fruit Company», suspendió el dragado del puerto y sus proyectos de nuevos muelles y almacenes, resultado de la intensificación del tráfico portuario, y el pueblo, consternado, espera ansioso noticias de la capital revocando el acuerdo. SOLIS. Corresponsal.

SE CELEBRO EL CONGRESO MUNICIPAL DE AGRICULTURA EN BARACOA

BARACOA, julio 1º. DIARIO. Habana. — Se celebró ayer en esta ciudad el Congreso Municipal de Agricultura, asistiendo el Gobernador provincial, doctor Pérez André; el Alcalde de Guantánamo, señor Felipe Jay, y el señor Félix Artiles, Inspector de Agricultura, quienes llegaron expresamente por avión esta mañana.

Nutridas representaciones de agricultores de todos los Barrios asistieron al acto, portando diversas exposiciones de las más urgentes necesidades de la agricultura en esta comarca. Numerosa concurrencia llenó el teatro «Encanto», donde se celebró el acto, que resultó en extremo, brillante.

El Gobernador provincial cerró el Congreso con elocuente discurso alusivo.

La sociedad «Liceo de Baracoa» ofreció a los distinguidos visitantes, un ponche de honor.

El Alcalde Municipal de esta ciudad no concurrió al recibimiento del Gobernador, causando inusitados cometnarios esa actitud.—**Rodríguez Lemus**, Corresponsal.

OBSERVAN CON INDIFERENCIA EN GUANTANAMO, POR EL MOMENTO, EL PROYECTO DE BANCO AGRICOLA

GUANTANAMO, julio 1º DIARIO. Habana. — En la reunión de las fuerzas vivas con el experto americano Mr. Schultz, se apreció el interés general de Guantánamo y Yateras por la construcción de las carreteras de esta jurisdicción y el deseo de que el Gobierno dicte medidas urgentes que protejan la indutria del café.

El proyecto del Banco Agrícola es visto aquí, de momento, con diferencia, pues mal puede ayudar a los cafetaleros de ésta cuando para producir un quintal necesitan como mínimo 13 pesos, vendiéndose a 7 u 8. La falta absoluta de vías de comunicación imposibilitaría también que el Banco Agrícola pudiera beneficiar a los agricultores e impartiera ayuda a los productos, puesto que éstos se pudren en los campos al costar más el trasladarlos al mercado que lo que representa su valor intrínseco.

Tanto el experto Mr. Schultz como sus acompañantes se llevaron de Guantánamo la impresión de su triste situación.

LA RENOVACION DEL NOMBRAMIENTO DEL DR. FERNANDEZ JUNIO

Llegaron ayer los rotarios de Guantánamo asistentes a la Convención de México, quedando en la Habana el doctor Demófilo Fernández Junio, cuya designación de Jefe Local de Sanidad antes de partir para México fué recibida con entusiasmo en todo el Término, causando sorpresa desagradable la revocación de ese nombramiento. — CORRESPONSAL.

FALLECIO UN HERIDO A NAVAJAZOS

SANTIAGO DE CUBA, julio 1ro. DIARIO. Habana.—En el Hospital Civil falleció Luis Villa Reyna, de 22 años, que fué agredido a navajazos en la esquina de Martí y Moncada, por su ex concubina Petronila Sánchez, por negarse Villa a continuar las relaciones. Las heridas fueron ocasionadas en el cuello.

CONSPIRACION COMUNISTA FRUSTRADA, EN REALENGO 18

El Ejército descubrió una conspiración comunista entre los campesinos del Realengo 18, ocupando documentación roja y obteniendo detalles de cómo los elementos de dicho Realengo, preparaban un plan radical.

El campesino Jaime Navarro fué detenido como líder de la campaña. El Ejército continúa la búsqueda de otros elementos ajenos al Realengo, que se encuentran internados en la zona, realizando propaganda roja por orden de organizaciones de la Habana.

Y «DELICIAS» Y LA INTERPRETACION DE LA LEY DE MORATORIA

PUERTO PADRE, julio 1º DIARIO. Habana.—Ante la lucha por decisión de intereses que mantiene la Asociación de Colonos de los centrales «Chaparra» y «Delicias», por aplicación errónea de la ley de beneficio concedida por la República, celebró ayer asamblea general con nutrida concurrencia, con objeto de deliberar sobre si se concedian tres meses—agosto, septiembre y octubre—evitando recurrir a los Tribunales de Justicia, contra la actitud de resistirse al pago, a causa de la conducta del administrador Wood.

Se acordó continuar la discusión de la forma en que la Compañía del «Chaparra» interpretó a su favor el beneficio concedido al colonato por la Ley de Moratoria, privando al colono de lo que, como excepción, le concede dicha ley.

También se deliberó sobre la forma de reclamar judicialmente indemnizaciones por la medida desprovista de equidad con que la Administración repartió la cuota de cortes, entregándola a sus patrocinados con daño general.—**Corresponsal Especial.**

† E. P. D.

El Doctor Blas Oyarzun y Sánchez

HA FALLECIDO

Después de recibir los Santos Sacramentos y la Bendición Papal

Dispuesto su entierro para las cuatro de la tarde de hoy, martes, 2 de julio. Su viuda, hijos, hijo político, hermanos y demás familiares que suscriben suplican a las personas de su amistad se sirvan asistir a la hora indicada a la casa calle Seis No. Diez, entre Calzada y Línea, Vedado, para desde allí acompañar el cadáver al Cementerio de Colón, por cuyo favor quedarán eternamente agradecidos.

Habana, julio 2 de 1935.

Paulina Larrea Vda. de Oyarzun; Pedro, Carmen, Blas, Ramón, Paula y Antonio Oyarzun y Larrea; Néstor Miyares e Hidalgo Gato; Juan Diego y Miguel Oyarzún y Sánchez; Ramón Larrea y Fernández; Andrés Sánchez; Victor Portal; Ramón, Antonio, Luis y Manuel Larrea y Piña; Dres. Gustavo de los Reyes; Ricardo Núñez Portuondo; Rvdo. Padre Camarero.

FUNERARIA DE PRIMERA CLASE
ALFREDO FERNANDEZ
SAN MIGUEL 63 TELEFONO A-4348

M.E.C.D. 2016

A $28.147,896.35 ascendió la recaudación de la Aduana en el año fiscal que ha finalizado ayer

Sobrepasó, comparada con la del pasado año, en nueve millones. Se cree en la Aduana, ha sido aprobada la plantilla. Detenida en Tiscornia la orquesta denominada «Sonora Salvadoreña»

Hace dos meses publicamos una información en la que decíamos que los estimados de recaudación para el ejercicio económico que terminó en el día de ayer, sobrepasarían de un aumento de ocho millones de pesos, comparado con lo obtenido por ese importante centro fiscal el año anterior.

Los datos estadísticos que ayer fueron facilitados por el Administrador de la Aduana, doctor Alberto Belt, sobre las cifras totales alcanzadas, son los siguientes, y que demuestran que se ha sobrepasado a los cálculos en cerca de un millón, por cuanto se dijo que el aumento sería de ocho millones y han resultado nueve.

La recaudación del mes de junio corriente ascendió a $2.550.101.74, que arrojó un aumento de $787.987 05 con relación a igual mes del año anterior.

La recaudación del año fiscal 1933-34, fué de $19.059.285.76, y la del año fiscal 1934-35, ascendió a $28.147.896,35, arrojando, por tanto, un aumento efectivo de $9.088.637 68. La recaudación del día fué pesos 32.932.60 .

APROBADA LA PLANTILLA

A modo de compensación de los esfuerzos hermanados de la empleomanía aduanal que tan óptimos beneficios ha producido al Estado, se rumoró ayer casi de manera oficial, que la plantilla del personal presentada por el doctor Alberto Belt, y en la cual se hace un aumento general a todos los empleados de la Aduana de la Habana, había sido aprobada en su totalidad, porque hecho un estudio detenido de la forma en que se presentó se pudo comprobar que sin distinciones ni privilegios, todos eran beneficiados, aunque fuera dentro de un orden moderado en sus sueldos.

Precisamente para la aplicación de esa plantilla, ayer tarde celebró una reunión el administrador de la Aduana con el Secretario y Subsecretario de Hacienda.

EL ASUNTO DE LA SONORA SALVADOREÑA

Un caso interesante ha sido presentado por la Policía al Comisionado de Inmigración, doctor José María Bolaños.

Se trata de la detención de catorce músicos que integran la orquesta típica salvadoreña denominada «Sonora Salvadoreña», que fueron sorprendidos tocando en un café al aire libre en nuestra ciudad, después de haber desplazado a una orquesta de mujeres cubanas.

El caso no ha podido ser aún resuelto de manera definitiva, por cuanto ha de ser sometido a la Secretaría del Trabajo, que ha de aclarar y hasta establecer jurisprudencia sobre casos que se han de presentar en lo sucesivo.

La Sonora Salvadoreña fué admitida por las autoridades de Inmigración a virtud de autorización previa dada por la Secretaría del Trabajo, mediante la intervención de la Solidaridad Musical, que no se opuso a que desembarcara y actuara en la Habana.

Ahora se sabrá si tales permisos son para que libremente o de manera individual puedan trabajar o ser contratados o si solamente pueden figurar como números especiales, bien como asociados a orquestas u otras organizaciones musicales.

Mientras se resuelve el caso, y por tener todos los componentes de la citada orquesta garantías ante el Comisionado de Inmigración, se pidió que la Policía los dejara en Aiscornia.

LAS COLONIAS INFANTILES

El día 7 del mes que comienza hoy será inaugurada en Cayo Duan, Santiago de Cuba—según se nos informa—la Colonia Infantil donde serán alojados durante los meses de verano 150 niños pobres de la ciudad de Santiago de Cuba, y cuya colonia será sostenida con el fondo de indigentes.

Una vez que esté funcionando dicha colonia se organizará la que ha de establecerse en Tiscornia y la que será preparada para alojar dos mil niños pobres.

Las grandes trasmisiones de EL ENCANTO:

"LA SIRENA VARADA"

de ALEJANDRO CASONA, el éxito literario más resonante de los últimos años. Interpretada por el Conjunto Artístico de.

Marcelo Agudo y Pilar Bermúdez.

HOY a las 9 p. m., desde las Estaciones CMCY, en 1030 kc. y COH, de onda corta, en 31.8 m.

Mañana:

LA CORAL DE LA HABANA

bajo la dirección de la inspiradísima profesora Sra. María Muñoz de Quevedo.

(Solicite en cualquiera de nuestros Departamentos el programa de altos conciertos de

JULIO: el mes de EL ENCANTO)

El Encanto

Las regatas

de Cienfuegos.

El próximo día 7 tendrá lugar en Cienfuegos las tan comentadas regatas. El Encanto, ante un suceso deportivo y social de tan extraordinario interés, ha situado en su Agencia de Cienfuegos los más exquisitos surtidos de playa, para comodidad de los cienfuegueros, que pueden así habilitarse, como los habaneros, a los ventajosísimos precios privativos de nuestras

MAGNAS OFERTAS DE JULIO: EL MES DE EL ENCANTO.

Visite la Agencia de El Encanto en Cienfuegos, calles San Carlos y Hourritiner. Teléfono A 538.

El Encanto

MAGNAS OFERTAS

JULIO: el mes de "EL ENCANTO"

El Departamento Postal servirá a usted inmediatamente cualquiera de los artículos anunciados.

DON JULIO, el Santa Claus del Verano, tiene reservadas para usted en el Dpto. de Caballeros las más sorprendentes oportunidades:

LA MISMA OFERTA EN NUESTRA SUCURSAL DE CAMAGUEY

1.19

Camisas confeccionadas irreprochablemente en telas de última novedad. Estilos y dibujos de gran elegancia. Calidad excelente. Cuello pegado. Todas las tallas. Valían 2.00

DON JULIO está orgulloso del Departamento de Caballeros de EL ENCANTO. Asegura que las oportunidades que EL ENCANTO brinda en este Departamento a los hombres de buen gusto no tienen punto de comparación ni con las propias Ofertas que EL ENCANTO ha hecho en años anteriores. Oportunidades verdaderamente sorprendentes. Don Julio afirma que con una modestísima cantidad todo hombre de buen gusto puede habilitarse ahora impecablemente para el resto del año. He aquí unos ejemplos propuestos por el propio Don Julio, tomados de entre centenares de incomparables oportunidades que reclaman con urgencia la atención de su buen sentido económico y de su elegancia.

El Encanto

PLANTA BAJA

2.85

2.85

Pantalón de baño de fina lana en azul rey prusia y marrón

Camiseta de lana de excelente calidad. Blanca y en colores.

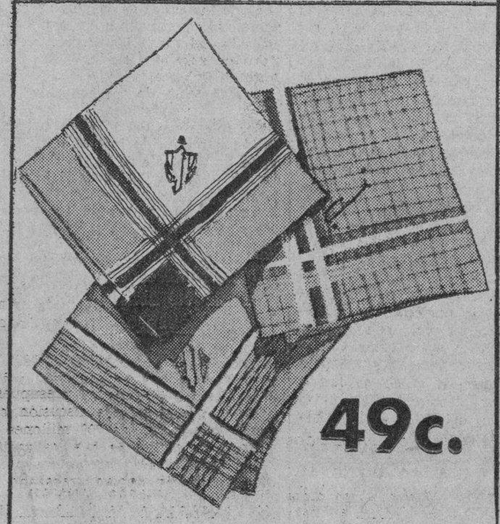

49c.

PAÑUELOS dordados en finísima calidad en una extraordinaria variedad de elegantes diseños. Finos monogramas.

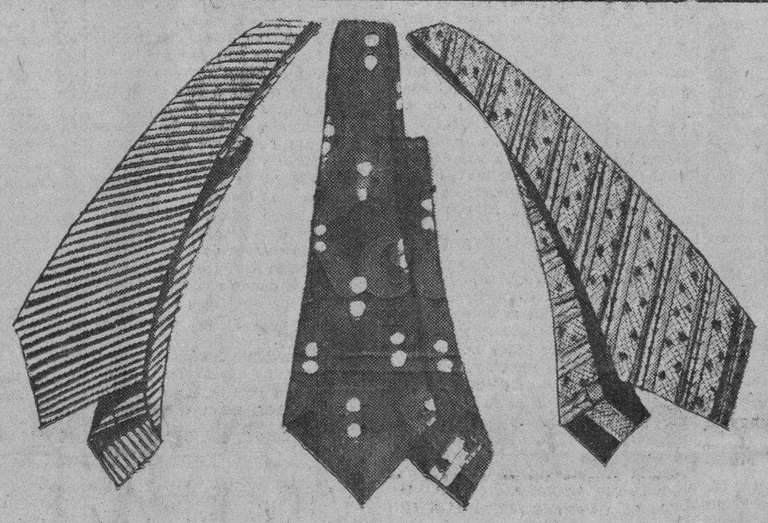

59c. Corbatas de excelentes sedas en una maravillosa variedad de elegantísimos estilos y dibujos de riguroso verano. Valían 75c. y 1.00

87c.

ZAPATILLAS finas, cómodas y confortables, en materialer de la mejor calidad. Un magnífico surtido. Valían 1.00

79c.

CALCETINES de finísima seda en elegantes dibujos de gran novedad y en foneos blancos, de riguroso verano. Valian 1.00

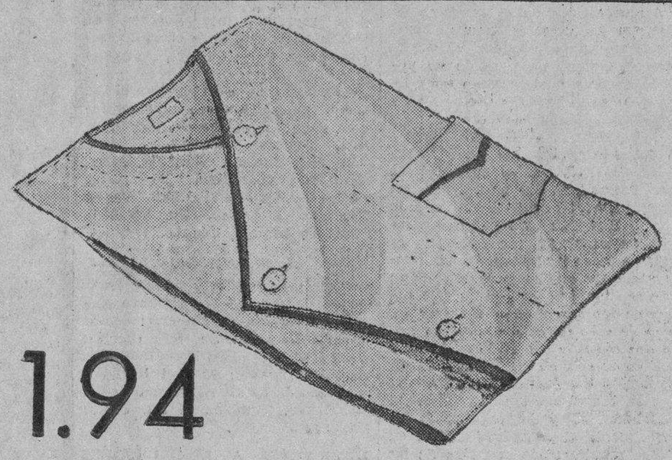

1.94

Pijamas impecablemente confeccionados en telas mejores y más frescas; tallas amplias y cómodas; estilos con cuello y sin él; colores: blanco, azul, verde, beige y bois de rose. Valía 2.25

39c.

CALCETINES y escarpines de excelente calidad: un surtido extraordinariamente variado en el que encontrará usted los más elegantes estilos de novedad. Valían 60c

58c.

CAMISETAS de semi hilo de Escocia muy finas y frescas. Insuperable calidad. Media doc. 3.30

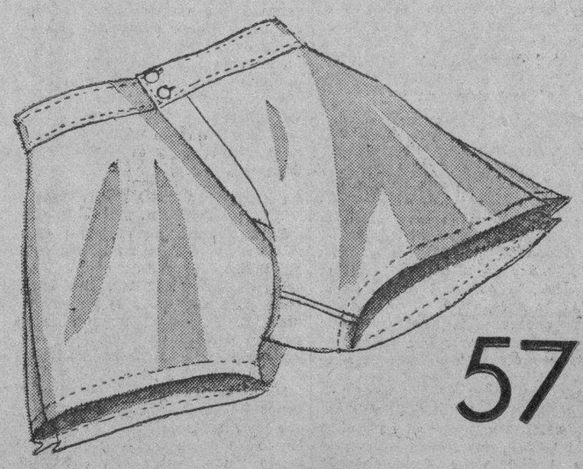

57c.

SHORTS ENCANTO, el calzoncillo más cómodo y fresco, irreprochablemente confeccionados en fresquísimas telas blancas de la mejor calidad Valían 75c. Media doc. 3.50

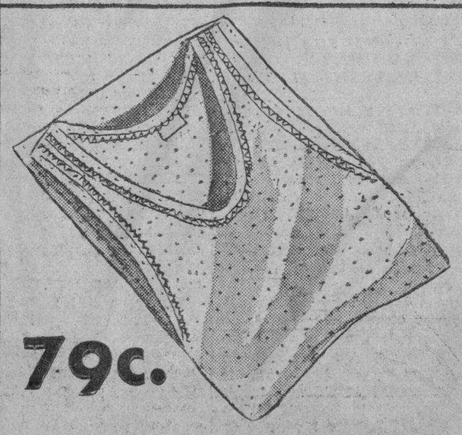

79c.

CAMISETAS de seda muy finas, con pequeños dibujos. En blanco. Todas las tallas. Extraordinariamente cómodas y frescas. Media doc. 4.50.

M.E.C.D. 2016

No publicaremos ningún trabajo que no sea realizado por nuestros fotógrafos, que estarán debidamente identificados con el carnet del Diario de la Marina

DIARIO DE LA MARINA

LA HABANA, MARTES, 2 DE JULIO DE 1935

SUPLEMENTO DIARIO EN ROTOGRABADO; DE ACTUALIDAD MUNDIAL TELEFONO M-3775

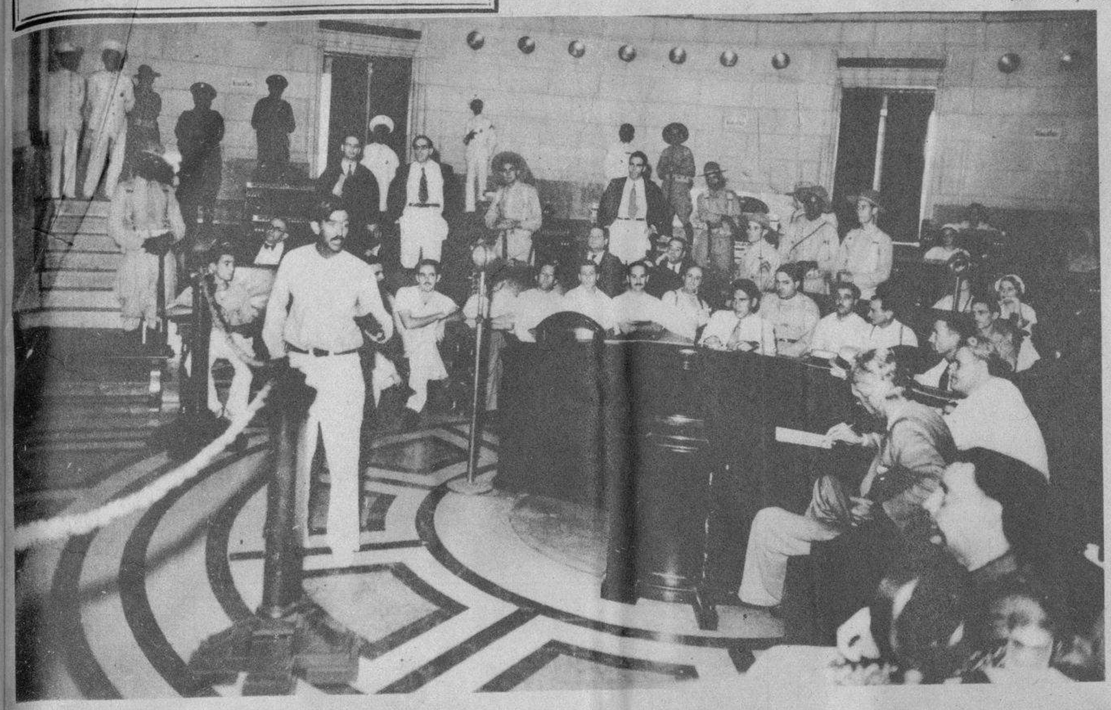

JUICIO IMPORTANTE. — Vicente Bravo, el carbonero de la calle Patrocinio 22, que fué el segundo en declarar ante el Tribunal de Urgencia en el jucio por el secuestro de don Antonio San Miguel. En el referido lugar fué ocupada la carretilla de mangos que se usó para detener el auto del señor San Miguel. Y al fondo aparecen los demás acusados: Ramón Suárez, Rosendo Ferro, Marcos Aedo, Enrique Hernández, Víctor Berroeta, Guillermo Molina, José Díaz Sarrido, Elizardo Salavarría, Gregorio Martín, Vicente Bravo, Alfredo Valdés Rodríguez, Avelino Murias y Esteban Crespo (Foto D. M.)

GRAN CANTIDAD de público asistió a las competencias de natación efectuadas el sábado pasado en la piscina del Colmbus Yacht Club. La cámara sorprendió a L. Alcibar, del M. Y. C., que ocupó el segundo lugar en la competencia de "diving" (Foto D. M.)

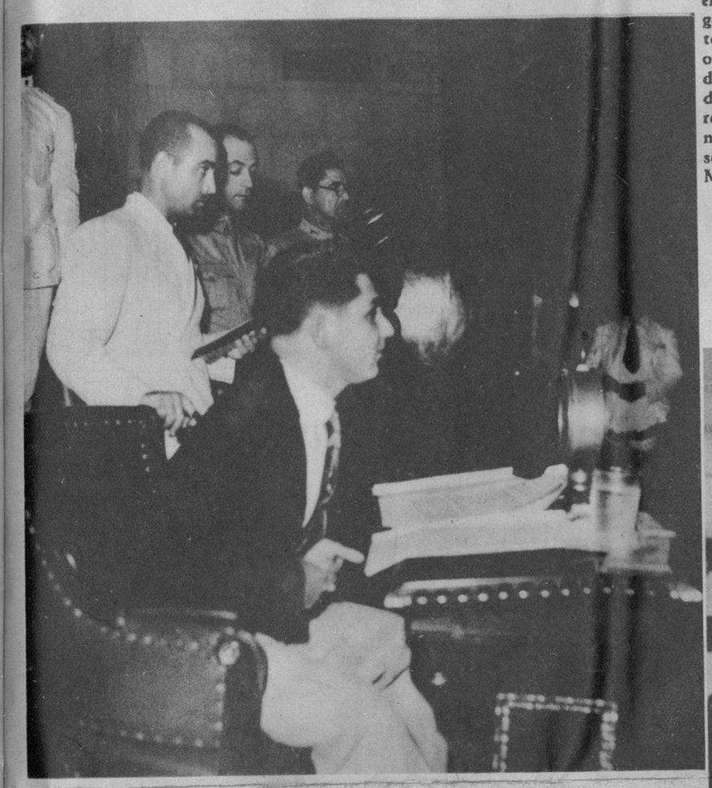

EL FISCAL en la causa por el secuestro de Don Antonio San Miguel, Dr. Gilberto Mosquera, que mantiene la acusación de los procesados (Foto D. M.)

EL TRIBUNAL que juzga el caso del secuestro de don Antonio San Miguel. Lo integran los doctores Norberto Mejías, como presidente, y Francisco Solís, Emilio López Centellas, José Mas Obregón y Carlos Reyes en su calidad de magistrados. Como Secretario del Tribunal actúa el doctor Ignacio Tamayo (Foto D. M.)

UNO DE LOS NADADORES que el pasado sábado compitió en la piscina del Columbus Yacht Club. La lente de nuestro repórter gráfico sorprendió a este atleta en los momentos en que hacía una exhibición de "diving". La dicha competencia fué ganada por C. Martín, del H. Y. C. (Foto D. M.)

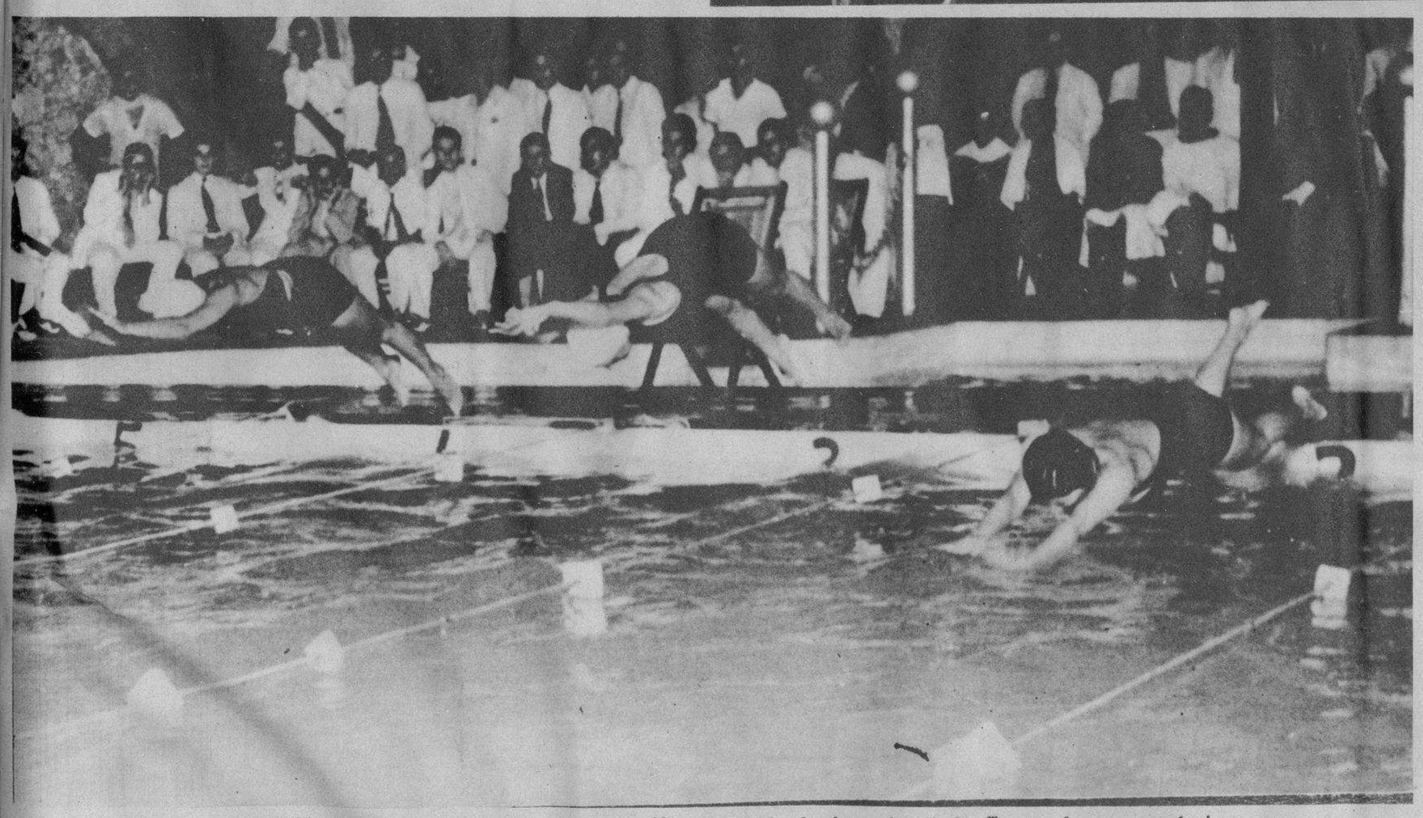

DISTINGUIDAS muchachas, expertas en la natación, compitieron en aguas del Columbus Yacht Club, dando realce con su gentil presencia a la gran fiesta deportiva celebrada el pasado sábado. En esta foto tres muchachas fueron captadas cuando partían para competir en los 20 metros, evento que ganó O. Gómez Molina, del V. T. C

CAPITAN Arsenio Coloma y Barthelemy, jefe en comisión de la Cárcel de la Habana. Al cumplirse en el día de hoy el primer año de su mando, nos honramos publicando su fotografía. El capitán Coloma, al frente de la Cárcel de la Habana, ha realizado una ejemplarísima labor (Foto D. M.)

EL DOCTOR Guillermo Belt, Alcalde de la Habana, pronunciando el discurso de apertura del Hospital Municipal de Infancia, inaugurado brillantemente el pasado domingo por la mañana. En la foto aparecen junto al Alcalde los señores Schlutz, Hernández, Soler y Baró, Ferrer, J. A. Belt y otros (Foto D. M.)

DAMAS y caballeros que asistieron a la inauguración del Hospital Municipal de Infancia, acto que tuvo efecto el pasado domingo en el hermoso edificio fabricado a ese fin. Se destaca en esta fotografía el doctor Dr. Gonzalo Aróstegui, ilustre médico y distinguido caballero (Foto D. M.)

M.E.C.D. 2016

SOCIAL

María del Carmen Scull y Rivero

Mabelia Sánchez Parra y Mirka Ramos Janche

Perlita Carrillo González

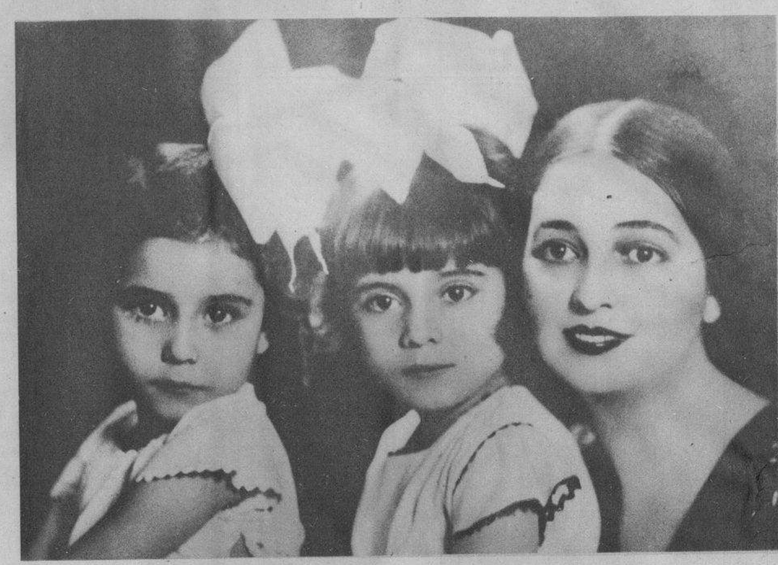

Sra. María Luisa Alonso y sus hijas María Luisa y Herminia Martínez Alonso

Gloria y Marta Gutiérrez y Prieto

Roberto Meruelo y Alvarez

Ibis Bilbao de Toledano

Germán Cortés y Vázquez

Héctor Bonich y Valdés Leal

Merceditas Lamar Parra

Bertha Lazo y Allouis

María T. Gorostolo Yriburo

Matilde y Carlos Viera de la Rosa

Hortensia López Gutiérrez

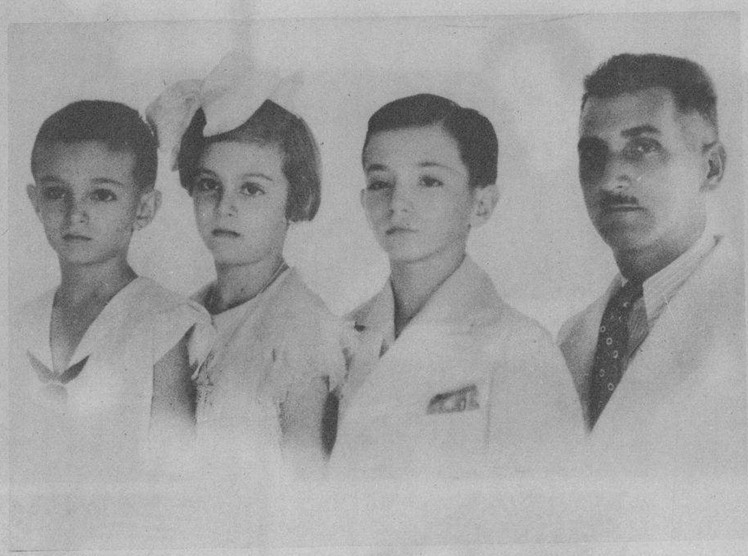

Sebastián Figueras y sus hijos Jesusito, Myriam y Sebastián Figueras y Suárez

Nora San Román de la Paz

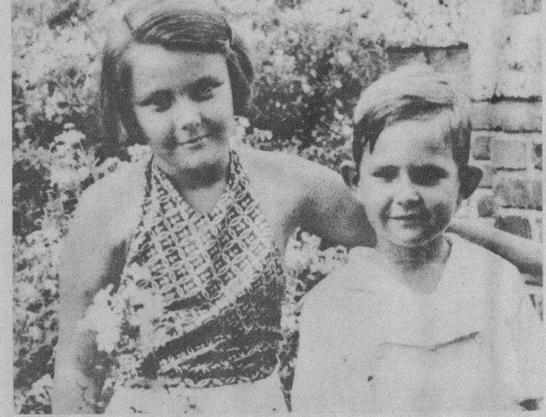

Isa Rivero y Hernández y Fiquito Sánchez y Maciá

Gerardo y José Cardo y Blanco

Julio C. Granda Jr.

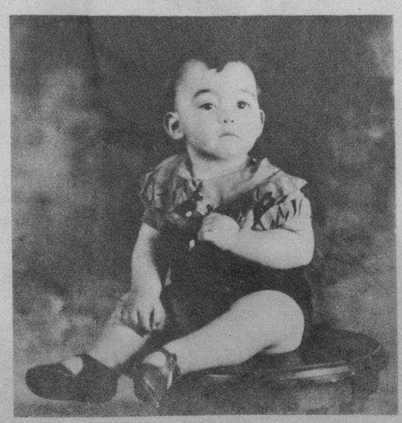

Pepito Iglesias Suárez

Elviritz Dopico y Urquía

Coralia Espinosa y Lima

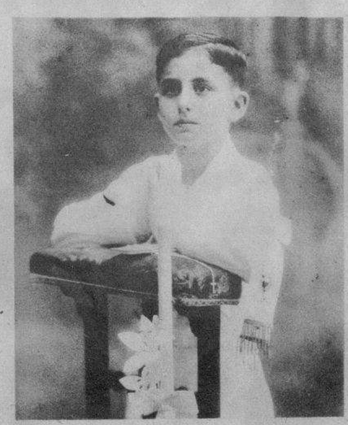

Juan Manuel López Gutiérrez

M.E.C.D. 2016

FIRMA DE UN CONTRATO. — El nuevo campeón del mundo, James J. Braddock, fué captado por el fotógrafo cuando se disponía a poner su firma a un contrato para realizar una "tournée" teatral por todos los Estados de la Unión Americana y que le producirá la apreciable cantidad de medio millón de dólares. El empresario se llama William Morris, y se encuentra a su lado (Foto W. W.)

CUMPLEAÑOS.—El ex-campeón del mundo entre los pesos completos, el sin igual Jack Dempsey, fué fotografiado en su restaurant de New York frente a un "cake" original el día que cumlió 40 años de edad (Foto W. World)

EN ALEMANIA se preocupa el Gobierno por sus carreteras, y en el país dirigido por Hitler se están construyendo "autopistas" dobles con el fin de facilitar y dar mayor amplitud al tránsito (Foto Wide World)

¿PODRAN LEVANTARSE MAS TARDE?—Un concurso internacional, curioso en extremo, se llevó a efecto recientemente en la ciudad de Los Angeles, Calif. Consistió el referido concurso en saber, entre bebedores de diferentes países, quién era capaz de ingerir mayor cantidad de cerveza. Ganó la justa un árabe de 49 años de edad que consumió en una hora y 45 minutos la enorme cantidad de tres galones y cuarto de cerveza (Foto W.)

VISTA GENERAL del espacio dedicado a la exhibición de perros en Madison, Estado de New Jersey, donde el público ha acudido para ver los canes más "distinguidos" por su raza, en los Estados Unidos. La Exposición Canina se llevó a efecto bajo los auspicios del Kennel Club Dog Show (Foto Wide World)

EL DIA DEL "CANTALOUPE".—Una belleza del Valle Imperial de California, donde se da el famoso meloncito americano, aparece materialmente cubierta por el sabroso fruto. Dentro de breve tendrá lugar en San Diego la feria del "cantaloupe" a la que asistirán bellezas de todos los Estados (Foto Wide World)

M.E.C.D. 2016

PARA LA MUJER

La salud general en la mujer depende particularmente de la salud de sus órganos íntimos. Una higiene apropiada evita las arrugas, conserva la frescura del cutis, asegura la belleza, manteniendo lozanía y juventud.

LA GYRALDOSE mata los gérmenes infecciosos, descongestiona, calma la inflamación, seca los flujos, tonifica los órganos. Es el antiséptico femenino ideal.

Establecimientos CHATELAIN, 2, rue de Valenciennes, París.

EN LA TERRAZA del Jockey Club de Marianao se reunen, los días de carreras, nuestras más distinguidas familias. He aquí un aspecto de la terraza en el que se demuestra lo animado de la fiesta hípica (Foto D. M.)

¿REUMATISMO?

el calmante de doble acción es este:

Absorbine Jr.

El Absorbine, Jr.—al ser frotado penetra bajo la piel—alcanza el lugar del dolor—alivia de inmediato.

las

EL PORTERO del "Olimpia" se interpone al balón evitando un seguro goal de los muchachos del "Iberia" (Foto D. M.)

EL SIMPATICO niño Julio Blanco Herrera Jr., cumplió el domingo pasado 11 años de nacido. Con tal motivo ofreció a sus amistades menudas una magnífica fiesta en su hermosa residencia que en el Vedado poseen los Blanco Herrera. He aquí a los asistentes al simpático acto (Foto D. M.)

LA FAMOSA, conocida y simpática "Panchita", genuina representante del Jabón Candado, acompañada de un grupo de muchachas que llevan el clásico atuendo de la lavandera criolla. Al fondo puede verse una vitrina en la que se muestran los excelentes productos que fabrica Crusellas y Compañía (Foto D. M.)

DIEZ Y OCHO niñas y niños americanos y cubanos formaban el alegre grupo que salió ayer de la Habana a bordo del vapor "Cuba" de la P. & O. Line, con destino al campamento veraniego de Ton-a-Wandah, cerca de Hendersonville, N. C. Iban: Frances Todaro, Grace McGovern, Florence McGovern, Margaret Steinhart, Sara María Tuñón, Josefina Pernas, Irene Pagliery, Hilda Fariñas, Margarita Fariñas, Sofía Fariñas, Livia Tuñón y Laura Fariñas (Foto D. M.)

LOS MIEMBROS del Club Orense, que el domingo pasado se reunieron para constituir el Comité de Damas en los salones del Centro Gallego de esta capital. En la foto mostramos a los asistentes al simpático acto, que resultó animadísimo

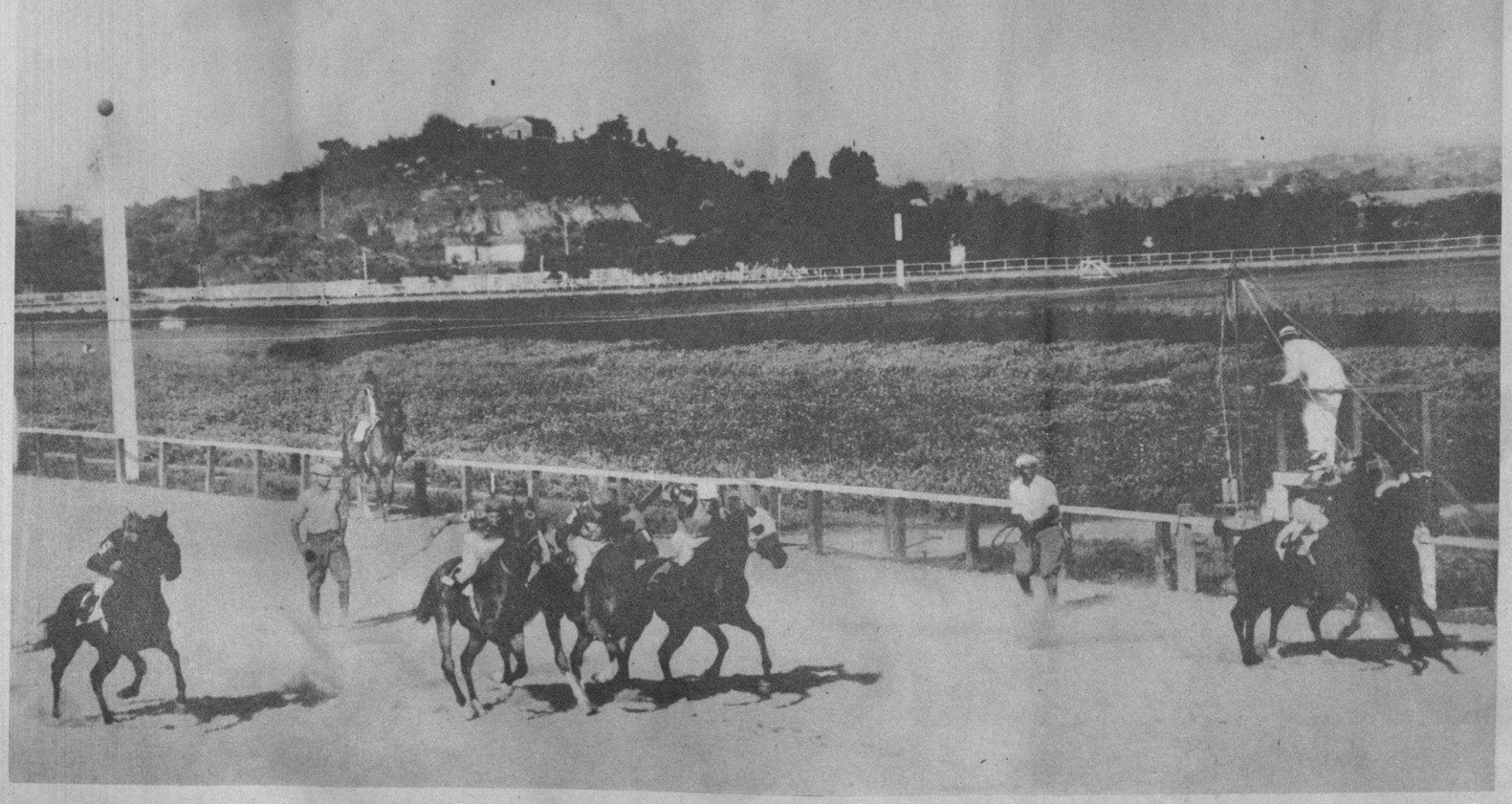

EN LA SEXTA CARRERA del domingo, en el Hipódromo de Marianao, salieron a competir Up In Arms, Lucky Bill, Rose Count, Meeting Place, McCracken e I Novontny. Este último ganó con facilidad la justa, haciendo la distancia de una milla y diez y seis en 1-43 y 4-5 (Foto D. M.)

PEPI[illegible] excelente portero de la "Juventud Asturiana", parando un goal que parecía inevitable. Los muchachos de la "Juventud" ganaron a los del "Fortuna", con el score de dos por cero (Foto D. M.)

DINERO del 1 al 5% Con garantía de joyas "LA IDEAL" Neptuno e Industria

Satisfecho PORQUE ES BALCELLS ACEITE PURO DE OLIVA EL DE TODOS PREFERIDO

ACEITE REFINO BALCELLS PURO DE OLIVA BARCELONA-ESPAÑA LA MARCA DE CALIDAD

M.E.C.D. 2016

9A SECCION

TELEFONOS:
Dirección A-3277
Jefe de Redacción A-3205
Sección de Sports M-7912

DIARIO DE LA MARINA

TELEFONOS:
Quejas M-7911
A. Clasificados .. A-3338

9A SECCION

AÑO CIII — EL PERIODICO MAS ANTIGUO DE CUBA — LA HABANA, MARTES, 2 DE JULIO DE 1935 — ACOGIDO A LA FRANQUICIA POSTAL — PAGINA TRECE

LA ACTUALIDAD

EL GLOBO INFLADO

Por LEON ICHASO

LAS izquierdas republicanas dirigidas por Azaña cogían ya el cielo con las manos por el éxito estupendo, monstruoso, según ellos, que habían obtenido con su mitin en Valencia. Hicieron ascender el número de sus concurrentes a cien mil, sin tener en cuenta que la capacidad total del campo de Mestalla, donde se celebró dicho acto llega escasamente a cincuenta mil personas.

Ya Azaña y los suyos hablaban como de un hecho próximo de la restauración del Poder y de lo que pensaban hacer cuando se encaramasen de nuevo a las alturas. Ya marcaban cuando se referían a las derechas, aquella mueca de desprecio olímpico que caracteriza a su jefe supremo. Ya ponían un plazo perentorio a Gil Robles con su Ceda y a Lerroux con sus radicales republicanos. Y se celebra el banquete de las derechas regionales de Valencia, a pesar de los empeños tenaces, rotundamente fracasados de los socialistas, ayudados por las izquierdas republicanas para impedirlo. Y no pueden efectuarlo en el campo de Mestalla porque el número de los que van a asistir al acto va a ser doble de los que en él pueden caber. Y, en efecto, pasan de cien mil personas las que oyen entre ovaciones en dicho banquete el discurso del jefe de la «Ceda», Gil Robles.

Hemos de advertir al lector que era una asamblea de todas las izquierdas republicanas confederadas —la de Azaña, la de Martínez Barrio, la de Sánchez Román y la de Alvaro de Albornoz—, la que se reunió en el campo de Mestalla. Hemos de añadir que a ella asistieron también, en gran número, las masas obreras socialistas que tan estrecha afinidad tienen con las citadas izquierdas; que tan bien se entienden con ellas y que, como desquite de sus fracasos revolucionarios y huelguísticos, anhelaban tan vivamente oír los ataques con que Azaña y los demás oradores de la asamblea habían de desahogarse contra el Gobierno y las derechas.

En cambio, el banquete a que nos referimos estaba únicamente organizado por las Derechas Regionales de Valencia y llevaba sólo la representación de estas derechas. Sin embargo, su concurrencia excedió en más del doble a la de las izquierdas republicanas. Bien pudo Gil Robles llamarla «enorme». Bien puedo afirmar rotundamente que «el pueblo español estaba a su lado». A su lado más aún de lo que estuvo en aquella colosal y ya histórica asamblea que unió a las Juventudes de Acción Popular en El Escorial; o en aquella que las juntó en Granada, o en la que recientemente celebraron en el Monasterio de Uclés. El pueblo español, aquel que dió a las huestes de Gil Robles apabulladora derrota en las últimas elecciones parlamentarias se halla más estrechamente compenetrado con él después de las complicidades y los contubernios de las izquierdas republicanas con la revolución de Octubre. El pueblo español real y auténticamente español está organizando, bajo la dirección de Gil Robles, una coalición más gigantesca aún que las de las pasadas elecciones en que, dejando a un lado diferencias accidentales, se han de agrupar, todas cuantas repudian las revoluciones marxistas o con vistas al marxismo como la de Azaña y sus secuaces, contra los que la propugnan.

Las izquierdas republicanas están aprovechándose de la ocasión de haber logrado, al fin, amalgamar sus exiguas fuerzas, para inflar artificialmente su globo. Pero basta únicamente la celebración de un acto político de sólo uno de los ramales de la Ceda, como el del banquete de las Derechas Regionales de Valencia, para desinflarlo.

Es que a Azaña y compañía les falta algo que es allí vital para todo organismo político: alma española.

GIL ROBLES CULPA A LOS MONARQUICOS DE LOS MALES DE ESPAÑA

EL SUPREMO JUZGARA AL SR. LARGO CABALLERO

Los tribunales militares se han declarado incompetentes para juzgar a ese ex ministro

Costarán doce millones de pesetas las obras de ampliación del tren subterráneo de Madrid en dos kilómetros, las que han sido ya autorizadas y comenzarán el próximo invierno

MADRID, julio 1ro. (AP.).—Los tribunales militares se han declarado incompetentes para juzgar al ex Ministro socialista, Francisco Largo Caballero, acusado de participación indirecta en la revolución de octubre del pasado año. Con este motivo la causa ha pasado a conocimiento del Tribunal Supremo, cuya Sala Segunda ha dispuesto que pase el sumario a la Fiscalía para que ésta formule las conclusiones provisionales.

MADRID CONSTRUIRA DOS KILOMETROS MAS, DE SUBWAY

MADRID, julio 1ro. (AP.).—La nueva vía del Metropolitano, autorizada por el Ministerio de Obras Públicas, se extiende 2,036 metros desde la calle Eduardo Dato hasta la Plaza de la Moncloa.

La nueva vía subterránea costará 12 millones de pesetas y se espera que las obras comiencen en los primeros días del próximo invierno.

MADRID, julio 1ro. (WP.).—El Tratado Comercial con Francia ha sido prorrogado por ocho días, a fin de dar tiempo a las delegaciones española y francesa que se hallan negociando en Francia el nuevo tratado, que den cima al trabajo que, según todas las noticias, se encuentra muy adelantado.

HA FALLECIDO DON CARLOS SEMENAT Y SEMENAT, DE LA VIEJA NOBLEZA HISPANA

MADRID, julio 1. (SE).—Ha fallecido don Carlos Semenat y Semenat, marqués de Castell dos Ríus, que tenía además los títulos de marqués de Onís y barón de Santa Pau.

Fué Grande de España, gentilhombre de Cámara, poseía la Gran Cruz de Carlos III y de la Corona de Italia, habiendo sido presidente del Consejo de la Grandeza de Cataluña y maestrante de Valencia.

Valencia niega que el Cáliz de Antioco sea el que usó Jesucristo en la última cena

El Gran Cáliz de Antioco, recientemente descubierto, y que ha sido exhibido recientemente en la Exposición de Chicago, es, al decir de eclesiásticos ingleses el de la Eucaristía

MADRID, julio 1ro. (SE.).—Mientras que las autoridades eclesiásticas de Londres aseguran que el «cáliz de Antioco», recientemente descubierto, es el auténtico Cáliz Sagrado, y se exhibía no hace mucho en Chicago, «El Gran Cáliz de Antioco», la ciudad de Valencia proclama la posesión del vaso sagrado de la Ultima Cena del Salvador.

El existente en Valencia es un vaso antiguo de cornalina, con base de oro y asas del mismo metal, de estilo sencillo y elegante. Se guarda en la catedral.

Los naturales del país relatan la siguiente historia del famoso cáliz:

«Según la leyenda y la historia, la preciosa joya vino a la ciudad, famosa por sus naranjos, sus arrozales y por ser la patria del novelista Blasco Ibáñez, después de haber permanecido durante muchos siglos como reliquia que se veneraba en Jerusalén, Antioquía y Roma, desde los primeros tiempos de la cristiendad. Estuvo en Roma hasta el año 261 en que el Papa Sixto II ordenó que se cambiara de lugar por temor a las persecuciones. Para que no se perdiera ni se profanara, encargó a Lorenzo el Diácono, que después fué San Lorenzo y guardador de los tesoros de la Iglesia, que lo trasladara a lugar seguro.

Lorenzo se dirigió a la antigua Osca, que ahora se llama Huesca, capital de su provincia en el Norte del antiguo reino de Aragón, e hizo colocar el cáliz en una de las iglesias de aquella ciudad, consagrada a San Pedro.»

También cuentan las crónicas que el monasterio de San Pedro, en Siresa, cerca de Huesca, conservó por algún tiempo la reliquia. De allí—sigue la tradición— pasó a La Peña, para evitar que cayera en manos de los moros. Esta abadía aragonesa está construída, en parte, en una loma rocosa de la montaña de que recibe su nombre. Asegúrase que el abad de San Juan usó el famosísimo cáliz en la celebración del Santo Sacrificio, hasta el año de 1399.

En aquella época, Antonio, obispo de Atenas, fué a San Juan de la Peña, representando a Martín el Humano, último rey catalán de Aragón, con el propósito de recuperar la inestimable joya. Sus negociaciones fueron largas y difíciles hasta que por fin el prior Martín condujo el cáliz a Zaragoza y lo entregó en persona, al Rey, don Martín. Quedó el vaso sagrado en la capilla real del palacio de la Aljafería durante 33 años, trasladándose entonces, por mandato del Rey, a una capilla de Barcelona, lugar en que puede comprobarse su presencia por un inventario de las alhajas pertenecientes a la corona de Aragón, redactado en 1410, al fallecer don Martín.

El Rey don Alfonso V envió a Valencia todas las joyas que heredó y el cáliz de la última cena estuvo guardado en el palacio desde 1424 a 1437. En este último año, don Juan II, Rey de Navarra, dió en Valencia la reverenciada reliquia a la catedral, y desde entonces allí se conserva.

Los valencianos aseguran que es ágata pura de que está labrado y su forma especial, es suficiente prueba de que el cáliz es efectivamente, el que usó el Salvador al instituir el Sacramento de la Eucaristía.

Gran urgencia de la ley de restricciones

Como Miembro de Número de la Academia Española ingresó ayer don Ramiro de Maeztu

MADRID, julio 1r. (WP.).—El próximo miércoles habrá dictamen de la Comisión de Comunicaciones marítimas, por lo que el proyecto de ley se discutirá inmediatamente en las Cortes.

El Ministro de Hacienda, señor Chapaprieta, ha reiterado la urgencia de la ley de restricciones, a la cual se habrán de acomodar los presupuestos del año 1936 que comenzará a confeccionar inmediatamente el Gobierno, con el fin de presentarlos a las Cortes en octubre.

RAMIRO MAEZTU INGRESO EN LA ACADEMIA

MADRID, julio 1ro. (WP.).—Ha ingresado como miembro de número, en la Academia Española, el conocido escritor y Diputado derechista, don Ramiro Maeztu.

En la Guayana Holandesa está todo preparado para recibir al aviador Pombo

PARA, julio 1. SE. El Gobernador de la Guayana Holandesa, ha telegrafiado al Cónsul de España en esta ciudad, para comunicarle que está todo listo en el aeródromo de Paramaribo esperando la llegada del aviador Juan Ignacio Pombo, que dentro de unos cuantos días continuará su vuelo hacia el Norte en el nuevo aparato que ha recibido desde Londres con ese objeto.

Han seguido los festejos de despedida en honor del piloto, que se propone terminar con todo éxito el recorrido desde Santander hasta la capital mexicana, en el que la travesía del Atlántico en un avión de pequeñas dimensiones, ha sido la principal hazaña.

SE PRETENDE CELEBRAR EL MILENARIO DEL CONDADO DE CASTILLA, EN SANTANDER

MADRID, julio 1. (SE).—Ha estado a visitar al señor Gil Robles, el presidente del Comité ejecutivo de Acción Popular de Santander, don Ricardo Sánchez de Movellán, acompañado del diputado de aquella provincia señor Pérez del Molino, con objeto de hablarle de la celebración del milenario del condado de Castilla en Santander a fin de verano.

El señor Gil Robles prometió conseguir la mayor subvención posible del Gobierno y ofreció, desde luego, el concurso del Ejército.

El ministro de la Guerra tuvo palabras de gran afecto para Santander, se de actividad y que tiene excelentes impresiones, esperando que muy pronto aprobará el Parlamento el correspondiente proyecto de ley.

CINCO MIL PESETAS DE MULTA AL «DIARIO DE AVILA» POR CIERTOS COMENTARIOS

AVILA, julio 1. (SE).—El gobernador ha multado con cinco mil pesetas a «El Diario de Avila», por haber publicado unos comentarios referentes a que no habían asistido las autoridades a despedir al prelado.

Paralelamente a la multa, se ha entablado acción judicial, habiendo sido sellados todos los ejemplares.

Se han cursado telegramas al ministro de Agricultura y a los diputados.

LA CONDESA DE COVADONGA EN N. Y.

He aquí la última fotografía que nos llega de Nueva York de la Condesa de Covadonga, esposa del ex-príncipe de Asturias. La señora Edelmira San Pedro aparece en esta foto en compañía de su hermano, a su izquierda y de su secretario, el Capitán Eduardo Laborde.

Se prepara un proyecto de ley de bases para el Cuerpo de correos y telégrafos español

La Academia de Jurisprudencia de Cataluña declara que no hay razón alguna de derecho político que justifique que los Estatutos vigentes puedan ser modifcados o suspendidos

MADRID, julio 1. (SE).—El ministro de Comunicaciones habló de las dificultades que encontraba para hacer economías en el presupuesto de su departamento, por verse obligado a observar los reglamentos vigentes de Correos y Telégrafos. Añadió que estas dificultades podrían vencerse con el proyecto de ley de Bases que ya tiene terminado, pero que hasta primeros del próximo mes de octubre será imposible su aprobación por las Cortes. Respecto a este proyecto dijo que será de pocas bases, pero muy amplias y flexibles y que ofrecerán las necesarias garantías al personal.

Después dijo que en el próximo Consejo presentará un proyecto creando el Patronato del Hogar, Escuela de Huérfanos de Correos y Telégrafos, y posteriormente llevará el que corresponde a Telégrafos.

Finalmente dijo que llevará a la práctica un proyecto de distribución de correspondencia por medio de autocars, que dejarán a los carteros en los lugares donde hayan de comenzar el servicio, y añadió que por primera vez había presidido el Consejo de Administración y Vigilancia de la Caja Postal de Ahorros, que cuenta con cerca de cuatrocientos millones de pesetas, fruto del pequeño ahorro, habiendo reportado al Estado un beneficio de cinco o seis millones, por lo cual les ha prometido su apoyo para favorecer su desarrollo.

Barcelona, julio 1. (SE). — La Academia de Jurisprudencia y Legislación de Cataluña ha aprobado algunas conclusiones en relación con los tres temas de derecho político que han sido objeto de deliberación ante la posibilidad de una reforma constitucional.

Una de las conclusiones afirma que no hay ninguna razón de derecho político que justifique que los Estatutos de autonomía vigentes puedan ser modificados o suspendidos por una ley de las Cortes, al margen del procedimiento y garantías que los propios Estatutos establecen, por cuyo motivo debe ser tenida como anticonstitucional la ley de 2 de enero de 1935, que suspende las funciones estatuarias por infringir los artículos 11, 15 y 16 de la Constitución.

En las del segundo tema se mantiene la tesis de que las leyes que regulan el ejercicio de las jurisdicciones especiales dictadas desde la proclamación de la República están con la letra y espíritu del artículo 95 de la carta constitucional, la cual, como posterior, está inspirada en el contenido esencial de aquellas leyes que limitan la competencia de las jurisdicciones especiales a su carácter propio de régimen de excepción.

Finalmente las conclusiones del tercer tema dicen que los preceptos de la Constitución y el Estatuto no justifican ni permiten que ninguna de las materias jurídicas incluídas hasta ahora en códigos y leyes de derecho civil sean consideradas como de derecho social en el sentido de estar comprendidas dentro de la denominación de legislación social, excepto las que corresponden al concepto concreto y limitado de leyes de protección obrera.

Todas estas conclusiones serán sometidas al Poder público.

INTENTARON INCENDIAR LA CASA DEL SINDICATO SOCIALISTA DE CANGAS

OVIEDO, julio 1ro. (AP.).—Se tiene conocimiento de que unos desconocidos intentaron quemar el edificio del Sindicato Socialista, en Cangas. Las puertas del mismo fueron rociadas de gasolina e incendiadas. Sólo se quemaron algunos muebles y libros.

COMO lo recomendamos
CON fe
CON constancia,
CON optimismo y
CON el tiempo que requiere.

DEBEN usar todos los CALVOS el «NEWSPROUT» y tendrán la garantía de que recuperarán todo su pelo, aunque la calvicie exceda de 30 años.

DEVOLVEMOS el dinero, al que usándolo así, fallase.—TAMBIEN ajustamos tratamientos para que nos paguen después de haber recuperado su pelo.

TENEMOS una larga lista de personalidades bien conocidas en Cuba que, estando totalmente calvas han recuperado su pelo con el «NEWSPROUT». Quien lo dude que venga a nuestra oficina y le daremos nombres y direcciones.

$3.00 Vale el frasco

Pedidos:—The Newsprout Ch. W. Inc. Obispo 56 Tlf. A-9508 Habana
Depósito en Camagüey: «El Bazar Español». República 125. Camagüey

El jefe de la "Ceda" y ministro de la Guerra habló a 50,000 personas en Medina del Campo

En su ataque a los elementos monárquicos el Sr. Gil Robles les atribuyó una actitud provocadora de la revolución y comparó la obra de este Gobierno con la hecha en el bienio

MADRID, julio 1ro. (WP.).—Ayer, domingo, a las nueve de la mañana, emprendió vuelo en un trimotor, desde el aeródromo de Barajas, el Ministro de la Guerra, señor Gil Robles, aterrizando en el aeródromo de Olmedo, desde cuyo lugar se trasladó a Medina del Campo, donde pronunció un discurso ante más de cincuenta mil personas.

Con anterioridad a que Gil Robles ocupara la tribuna, hizo uso de la palabra el Ministro de Justicia, señor Cándido Casanueva, quien propugnó por la pacificación y la concordia ciudadana, ensalzó la obra del Gobierno y tuvo frases de gran elogio para el jefe de la «Ceda», señor Gil Robles.

El Ministro de la Guerra habló seguidamente y emplazó a los oyentes a que comparen la obra del bienio con el programa que hasta este momento ha estado desarrollando el actual Gabinete. Atacó duramente a los monárquicos, a los cuales atribuye una actitud provocadora de la revolución, agregando que son los causantes de los principales males que ha sufrido y sufre España.

Cuando terminó de hablar Gil Robles, el inmenso público comenzó a dar voces anunciando el lema de los populistas de «adelante», «adelante».

Finalmente, se dió lectura a la lista de los muertos del partido.

El Ministro de la Guerra volvió a coger el avión, regresando a Madrid desde donde se puso en contacto con el Ministro de Gobernación, señor Portela Valladares, quien informó a Gil Robles que reinaba completa tranquilidad en toda España, excepto algunos actos de sabotaje realizados por los comunistas valencianos que habían intentado una huelga general de protesta contra las concentraciones populistas, fracasando.

Los Comunistas, según el Ministro de Gobernación, regaron tachuelas por las carreteras, resultando algunas gomas de los autobuses pinchadas, pero sin consecuencias.

Gil Robles, después de hablar con el Ministro de Gobernación, nuevamente emprendió vuelo rumbo a Valencia para tomar parte en el mitin organizado por las derechas, al que asistieron alrededor de 200,000 personas.

El ministro Chapaprieta habla de la fuerza del Gobierno y de la obra realizada por éste

El Gobernador General de Asturias ha confirmado la noticia del rotundo fracaso del movimiento de huelga general que habían decretado los socialistas como un acto de protesta

MADRID, julio 1ro. (SE.).—El Ministro de Hacienda, don Joaquín Chapaprieta, ha desmentido, enérgicamente, los rumores que circulan entre el público sobre la pretendida existencia de una crisis política, que surja inesperadamente.

Comentando las opiniones externadas por algunos elementos de izquierda sobre la pretendida dimisión del Gabinete, el señor Chapaprieta dice:

«Cuando un Gobierno logra la aprobación del presupuesto —aun cuando se trate de un presupuesto como el que se halla a discusión, con un déficit inicial de 700 millones de pesetas— después de que los gobiernos anteriores habían fracasado en su intento; cuando presenta a la consideración de las Cortes y logra la aprobación de las reformas consideradas como esenciales para el buen funcionamiento del ejército; cuando afirma su determinación de restablecer la confianza pública y el respeto a la autoridad al extremo de que el capital, que había huído al extranjero, está volviendo lentamente haciendo que las operaciones en el mercado tengan mayor firmeza, ¿quién puede pensar en crisis política?

El problema fundamental, por el momento, es el restablecimiento de la confianza pública y esto se ha conseguido ampliamente. Por mi parte, abrigo la seguridad de que el actual Gabinete estará en funciones cuando menos hasta que la nueva Constitución, que contendrá importantes modificaciones al texto de la que se halla en vigor actualmente, tenga forma legal y haya sido aprobada.»

Las Cortes aprobarán una larga teoría de medidas de economía para aplicarlas al presupuesto antes de que termine el actual período de sesiones. A este respecto el señor Chapaprieta afirma que las Cortes aprobarán, además del presupuesto del año en curso, la Ley de Restricciones, la Ley reformando la comisión de arbitraje y otras leyes igualmente necasrias para el funcionamiento del sistema de reformas sociales.

CONFIRMADO EL FRACASO SOCIALISTA

OVIEDO, julio 1ro. (SE.).—El Gomó y amplió su anuncio, declarando bernador General de Asturias confirtotalmente fracasa la huelga general, decretada por los socialistas en protesta contra las sentencias por los sucesos de Turón. Esta era la primera intentona de paro general acometida por los socialistas desde la rebelión de octubre.

Con contadas excepciones todos los ramos de trabajadores presentáronse a trabajar en Turón. En dos fábricas de Gijón secundaron los obreros el paro; en cambio, bastantes minas funcionaron con normalidad completa.

El Gobernador General anunció que la huelga había sido declarada ilegal, y, por lo tanto, los trabajadores que la secundaran, sufrirían la cancelación de sus contratos con sus patronos. Agregó que la huelga recientemente declarada del ramo de construcción en Oviedo, se hallaba próxima a solución satisfactoria, pero estaba resuelto, en caso de que los trabajadores produjeran nuevos aplazamientos y complicaciones, a traer de otras partes de España obreros que subsistituirían ya permanentemente a los huelguistas.

No se produjeron desórdenes en la ciudad y sólo se han hecho algunas aprehensiones de líderes extremistas y agitadores de izquierda.

Un carabinero da muerte a su suegro y a su cuñada, porque ésta no lo quería por esposo

BILBAO, junio 26. (SE.).—Se conocen los siguientes detalles de un trágico suceso ocurrido en Bermeo:

El carabinero Emilio Movilla, de 40 años, natural de Briviesca y destacado en el puesto de Machichaco, cuyo comandante es el cabo don Hipólito Martín, quedó viudo en el mes de septiembre último, a los tres meses de casado.

Después de quedar viudo siguió viviendo con sus suegros Doroteo Arcillona, de 55 años, y Juliana Arnabarrena, de 50, y sus cuñados Felicia Arcillona, de 21 años, y Juan Arcillona, de 19, en el caserío «Medari», del barrio de Arana, sito a tres kilómetros del faro de Machichaco.

Parece que el viudo Movilla requería de amores a su cuñada Felicia; pero como ésta tenía novio, no aceptaba al cuñado.

Este se exasperaba con tal motivo, y en algunas ocasiones dió lugar a ruidosos incidentes familiares, durante lo que, en alguna ocasión, parece que expresó su decisión de que si no se casaba con Felicia tomaría una resolución fatal.

Hace unos días la cuestión se reprodujo, en tal forma, que Emilio se fué del caserío y marchó a vivir a la vivienda de su cabo, señor Martín, situada a un kilómetro del faro de Machichaco.

Más tarde, Emilio Movilla, alrededor de las doce, salió de la casa del cabo y se trasladó con su fusil al caserío «Medari», en ocasión en que regresaba del mercado de Bermeo, con el importe de su venta, la joven Felicia.

Emilio la cerró el paso y entabló un diálogo con ella, bastante movido, y que Felicia cortó, entrando en la habitación de su padre Doroteo, al que le contó lo que acababa de ocurrirla con Emilio.

Cuando el padre la escuchaba, surgió de improviso en la estancia Emilio, lívido, siniestro, y, sin pronunciar palabra, se echó el fusil a la cara y disparó tres tiros contra la joven y otros tres contra su suegro.

Los dos cayeron al suelo.

Al ruido de los disparos acudió Juliana Anabarrena, precisamente cuando el asesino abandonaba el caserío.

Al entrar en la habitación y ver muertos a su hija y a su esposo, empezó a dar grandes voces, pidiendo socorro, acudiendo vecinas y vecinos y desarrollándose las escenas de rigor.

Emilio regresó después a la vivienda del cabo-comandante, señor Martín y le refirió lo qué acababa de hacer.

Entonces el cabo lo detuvo y le llevó a pie hasta Bermeo, entregándolo a la Superioridad.

MADRID, junio 26. (SE).—Las empresas bancarias extranjeras establecidas aquí están estudiando el decreto reciente del ministerio de Hacienda, que determina que el capital que en adelante se traiga a España podrá ser exportado de aquí, junto con cualesquiera utilidades o dividendos que rinda en el futuro.

Las empresas bancarias no creen que el decreto ofrezca una solución satisfactoria para el problema existente en relación con el cambio extranjero, porque la disposición del gobierno no es suficiente precisa en cuanto al plazo o tiempo que será necesario para poder retirar el capital que se desee expotar de España. También se ve otra deficiencia en la falta de una declaración categórica del gobierno sobre la política que se propone seguir en referencia con la peseta.

Los bancos extranjeros se muestran convencidos de que el gobierno debe declararse definitivamente en el asunto, confirmando o negando categóricamente los rumores persistentes de ser inminente la desvalorización de la peseta.

Pro-Renovación cumplió con sus deberes gallegos

El Estatuto hecho permite al Centro recuperar a los socios que causaron baja

«Obligadas como están estos dos Agrupaciones con los asociados al Centro Gallego, por las diversas pruebas de confianza de que sus presidentes hemos sido objeto en las diversas fases de nuestra actuación social, especialmente por la muy significativa y altamente prestigiosa de que SEIS de sus distinguidos miembros fueron nombrados en Asamblea General de socios para que figuraran en compañía de TRES más en representación del Gobierno de la Sociedad para elaborar un proyecto de Estatutos que cubriera las necesidades de «Centro Gallego», y las aspiraciones y deseos de la masa social, se complacen en presentarse públicamente ante vosotros para expresaros su reconocimiento por el favor recibido anunciándose que en la próxima pasada semana vieron colmados sus afanes, dando término feliz al empeño encomendado, cerrando el ciclo de diecisiete sesiones la Comisión Oficial con el acuerdo de que el Presidente y Secretario de la misma fueran encargados de poner en manos del señor Presidente del «Centro Gallego» el Estatuto completo para que éste cumpla lo estipulado en la Moción aprobada por la Asamblea de Apoderados, llamando a una Junta General de Asociados para impartirle su aprobación. Este acuerdo fué cumplido en seguida; pero quedó sin cumplimiento el publicar el manifiesto dirigido a los asociados y la colonia toda, proveyéndoles de la labor realizada, en que, despojados de todo sectarismo político y de clase, se esforzaron en rendir la más alta prueba de su deseo y capacidad en ejemplar cooperación de acierto, ofrendando sus más caros sentimientos patrióticos en favor del asociado y la sociedad, para no defraudar las fundadas esperanzas que en ellos habéis puesto.

«Como ese manifiesto no vió la luz pública, a pesar del tiempo transcurrido, Pro-Renovación y Pro-Defensa, sintiéndose mayor parte de esa comisión, se toma la libertad de cumplir el deber de que todos los gallegos sepan como nuestros delegados cumplieron con la misión que se les confiara.

«Si lo lograron con acierto, será motivo de satisfacción para ambas Agrupaciones, cuyo aporte nada significa, más que el deber cumplido, de poner término a la lucha que tan cara viene resultando a nuestro querido Centro para dotarle de una ley Estatutaria, amplia, progresiva, democrática y justa que devuelva la ansiada paz y garantice los derechos del acerbo común proporcionando, los elementos básicos y los medios de derecho, para recobrar su poderío económico, una acuciosa administración, una ejemplar función electoral y un absoluto control de todos los asuntos que componen la cadena social.

«Nuestros Delegados afrontaron resueltos los más complejos asuntos, dándoles solución y adoptándoles en sendos artículos a nuestro medio y necesidades económicas, facilitando esa gran aspiración, del retorno al regazo de su Centro, de todo gallego que causó baja, siéndole negado después su ingreso por efectividad de la Ley Social en vigor, que impide la recuperación de derechos sanitarios al que exceda de cincuenta años. Al igual de esta importante demostración se resolvieron otras de gran trascendencia económica y sanitaria en beneficio del asociado, adelantándonos al progreso mismo, de acuerdo con las posibilidades naturales de mayor recaudación y economía.

«Consta el Estatuto de 141 artículos la parte sanitaria, política y social, y de 44 artículos la parte electoral, ocupando 5 hojas escritas por una sola cara en papel a máquina el Estatuto, y 18 hojas el Electoral. Se divide en dos partes que forman el todo, para mayor facilidad en su manejo y comprensión.

Antes de terminar, queremos pediros, guardando vuestra libertad de acción, que no os dejéis sorprender por la sutileza de los oradores que pudieran entorpecer la aprobación del proyecto. Si queréis al Centro, cuidad de no aceptar reformas que lleven escondido un proyecto interesado y antipatriótico.

«La comisión estará allí a la hora de discutirlo, y con vosotros defenderá esta modesta obra, de nuestro amor al querido Centro Gallego de la Habana. Todos unidos, pues, para no desnaturalizar ese gran conjunto que será la salvación de la Sociedad.

«Las Juntas Generales, con toda su Soberanía, también forman parte del caudal de nuevas disposiciones que no figuraron antes en ningún proyecto.

Las dos Agrupaciones esperan que el conjunto elaborado satisfaga vuestras ansias, como satisface las nuestras».

Por «Pro Renovación»
Avelino Rodríguez
Presidente

Por «Pro Defensa»
Miguel Bendamio
Presidente

Se ha perdido un avión soviético que llevaba a bordo 11 personas, el 26

JARAROSK, Rusia, julio 1. AP.—Se comunicó con fecha de hoy que el avión de los Soviets, LL-840, llevando una tripulación de tres aviadores y ocho pasajeros, se perdió desde el 26 de junio, en vuelo desde la isla de Sakalien a Javarosk. El piloto, Setgoroff, poco después del decollage, había comunicado que perdiera la derrota.

M.E.C.D. 2016

SPORTS DIARIO DE LA MARINA SPORTS
PAGINA CATORCE — LA HABANA, MARTES, 2 DE JULIO DE 1935 — AÑO CIII

Preparan para mañana otro interesante programa en el track de Oriental Park

MAGNIFICO ES EL ENTRENAMIENTO DEL CAMPEON MUNDIAL, ARIZMENDI

TOPICOS FUTBOLISTICOS

Por PETER

—Una carta de Magriñá.
—Crónica de «Horizontes».
—Buenas las perspectivas.

Hoy vamos a reproducir aquí una crónica nuestra que salió en la simpática revista «Horizontes», correspondiente al mes que acaba de terminar. Como advertirá quien la leyere, trata de la actualidad balompédica:

«Parece que esto del balompié en Cuba va por buen camino.

Decimos parece, porque a lo mejor nuestros hombres, los que tienen la sartén por el mango en los asuntos balompédicos, se cansan, y dejan todo a medias.

Los hombres que están al frente de la Federación de Fútbol de la Habana, en su mayor parte, son personas de buena voluntad, pero reconocemos en todos ellos muy poca flema sajona; son señores que aman el deporte y quieren entrañablemente a la sociedad que representan en dicho organismo, pero cuando tienen un tropiezo, se disgustan, se malhumoran y dejan el puesto para que otro talle. No son hombres, en pocas palabras, hechos para el jaleo. De ahí nuestros temores.

Pero bueno, seamos optimistas. No pensemos más que en lo bueno, y lo bueno es que se está haciendo algo que ha de reportar en beneficio del deporte del balón redondo, muy necesitado ahora de alguna inyección, porque si no, la anemia se lo come.

Ya se ha hecho la invitación al Deportivo Hispano América, y aunque cuando escribimos estas líneas no sabemos aún la fecha en que se reunirá su junta general para tratar sobre el asunto, creemos que en definitiva, la decana de nuestras sociedades aceptará la invitación.

También es muy probable que el día 4 de agosto veamos jugar en la Habana a los «New York Americans», al mismo equipo que ya estuvo entre nosotros, pero esta vez con jugadores de más copete, la mayor parte casi de los que fueron a Roma a representar a los Estados Unidos en el Campeonato por la Copa del Mundo, que fué ganada en definitiva por los italianos.

Hay también otra perspectiva. La de que es muy probable que veamos en la Habana a los equipiers del Athletic de Bilbao que jugarán una serie de cinco juegos en México, tan pronto como termine la de los jugadores yankees. Los leones del Norte pasarán antes por la Habana, y para entonces, el Centro Vasco de la Habana les hará un recibimiento cariñoso. Y ese día será el que escogerán nuestros salones balompédicos para ponerse en convivencia con los del alto mando del Athletic de Bilbao, para la concertación de uno o más juegos, que es algo que seguramente agradará mucho a nuestros aficionados.

De manera que todo nos hace suponer que para el año entrante vamos a tener una temporada brillante. Pues no hay que ser ningún adivino para prever que la entrada de los tigres en el fútbol organizado, y esas series de sabor internacional, han de ser algo así como un bautizo de niño rico.

Hay algo más que redundará en favor del deporte. Se va a terminar con la serie de promociones. Ya los federativos lo han acordado en principio, y en su oportunidad, tal vez cuando se reuna la Asamblea de Presidentes para reformar el reglamento, se elimine la parte aquella en la que se establece la realización de las series de promociones para ascender a las categorías inmediatas. En lo adelante, el equipo de la Serie B que gane el Campeonato pasará a ocupar un puesto en la Serie A, y el colista de este grupo pasará a ocupar el puesto vacante dejado por los leaders del circuito inferior. Es decir, que los ascensos y descensos, se harán automáticamente, como sucede en el Campeonato de la Liga en España, y como se hace en casi todos los países donde el fútbol asociación está arraigado más aún de lo que está entre nosotros.

Esta medida tiende a que los equipos de fútbol atiendan más de lo que lo han hecho hasta ahora a su potencia. De un tiempo a esta parte, algunos clubs se han dormido en los laureles, y año tras año nos han estado ofreciendo conjuntos muy pobres, sin importarles quedar dueños del «farol rojo» en todas las competencias. Esto quitaba algún interés a las justas, se sabía de antemano, en la mayor parte de las veces, qué equipo iba a ganar en los encuentros. Y como se ha abusado de nuestro sistema arcaico, es por lo que rompimos lanzas en favor de que desapareciera esa serie de promoción que mantenía una temporada y otra en la aristocracia futbolística a conjuntos que nada habían hecho por mejorar la clase del fútbol.

En las series de promociones, por lo regular, siempre perdían los equipos de la categoría inferior, pues hasta la reglamentación los perjudicaba, ya que bastaba un empate en dicha serie, para que el equipo superior pudiera seguir disfrutando del puesto. Pero al desaparecer esa serie de promoción el ascenso y descenso es automático, y aunque de momento el equipo inferior continúe siendo «una papa suave» como antes lo era el colista desaparecido, tenemos la seguridad que pronto ese nuevo equipo hará por mejorar, pues siempre en estos conjuntos modestos hay más entusiasmo que en esos clubs grandes que se encuentran ya «quemados».

Aun falta algo por hacer. Nos parece que el día que la Federación de Fútbol de la Habana haga una especie de conjunción con los demás circuitos, se hará un bien muy grande al deporte.

El sport del balón redondo debe estar controlado bajo un solo organismo, para que no suceda lo que está pasando desde hace mucho tiempo entre los dos organismos que controlan los deportes amateurs: la Unión Atlética y la Liga Social.

Sobre este aspecto tal vez escriba en otra oportunidad.

Hoy nos damos por satisfechos con lo que se ha hecho, que es bastante. Lo suficiente al menos para sentirse optimista».

Días pasados publicamos una carta de Pepín, guardameta de la Juventud Asturiana, sobre un incidente de los tantos que se producen en un sport tan violento como el del fútbol, pero que esta vez ha tenido más resonancia de la debida, por los comentarios que de ella se hicieron en la Federación, y los cuales movieron a una aclaración del jugador astur, a la que hace sus reparos el equipier del Deportivo Centro Gallego.

Nosotros volvemos a repetir que no estuvimos presentes en aquel partido. Por eso no hemos emitido nuestra opinión, como hacemos siempre. Y por eso publicamos la carta de Pepín sin comentarios, igual que hacemos con la de Magriñá.

Puentes Grandes, julio 1 de 1935.
Sr. Pedro Fernández Alonso.
Habana.

Muy señor mío: Enterado de la carta inserta en «Tópicos Futbolísticos» de ese DIARIO de mi amigo «Pepín» (José M. Menéndez), le ruego aclare conceptos. No estoy de acuerdo con la apreciación de «Pepín» que se ha convertido en acusador, juez y parte. Su dicho es incierto y apasionado. Lo que pasó en realidad fué lo siguiente:

Me dieron el pase, libré a dos contrarios, internándome en el área de Pepín. Traté de meter el [illegible]. En estas condiciones, él se tiró dándole al balón y yo hacia el balón, resultando que chocamos, y yo con menos pero caí. En la caída, recibí un fuerte golpe intencional que con el pie me propinó mi amigo «Pepín».

No ha habido mala fe, es que mi amigo no sabe perder, pues quiere ganar siempre.

El delegado del campo cumplió con su deber y mi amigo «Pepín», como jugador disciplinado y persona decente, no puede protestar sin poner su conducta en tela de juicio.

Gracias anticipadas de su amigo,
José Magriñá.

SE APROXIMARON LOS "TIGRES" AL SEGUNDO PUESTO

Derrotando al Cleveland lograron ponerse a cuatro puntos de diferencia

DETROIT, julio 1. (AP). Los Tigres de Detroit se colocaron hoy a cuatro puntos del segundo lugar, al derrotar a los Indios de Cleveland con score de 4x1 detrás del pitching certero de Elden Auker, artistas de la bola submarina, que permitió sólo cinco hits.

Los muchachos de Cochrane batearon sólo ocho safeties, pero, tomaron toda la ventaja que pudieron sobre el pitcher Thorton Lee. Como resultado ahora están a un paso del Cleveland, en la lucha que sostienen por el segundo lugar.

CLEVELAND

	V.	C.	H.	O.	A.	E.
Galatzer, cf.	2	0	0	1	0	0
Knicherbocker . 4	0	2	2	1	1	1
Vosmik, lf	2	0	0	2	0	0
Campbell, rf	4	0	0	0	0	0
Trosky, 1b	4	0	1	11	1	0
Hale, 3b.	3	0	0	0	3	0
Berger, 2b	4	1	1	3	5	0
Phillips, c	2	0	1	3	0	0
Pytlak, c	2	0	0	2	0	0
Lee, p	2	0	0	0	3	0
Hghes, x	1	0	0	0	0	0
Totales	31	1	5	24	13	1

x, bateó por Lee en el 9o.

DETROIT

	V.	C.	H.	O.	A.	E.
Fox, rf	4	2	2	4	0	0
Cochrane, c	2	0	0	2	0	0
Gehringer, 2b	4	0	1	3	3	0
Greenberg, 1b	4	0	0	10	0	0
Goslin, lf.	4	1	1	2	0	0
Rogell, ss	2	1	1	1	2	0
G. Walker, cf	4	0	0	3	0	0
Auker, p.	4	0	1	0	3	0
Oven, 3b	4	0	2	2	1	0
Totales	32	4	8	27	9	0

Cleveland .. ..000 010 000—1
Detroit .. ..100 011 01x—4

Empujadores: Galatzer, Gehringer, Owen 2, Two base hits: Knickerbocker, Rogell, Berger, Fox, Auker. Three base hit: Owen, Gehringer, Cochárane. Sacrifice: Rogell. Double plays: Gehringer a Greenberg. Quedados en bases: Cleveland 8, Detroit 9 Bases por bolas: Auker 5, Lee 3, Strike outs: Auker 2, Lee 4, Dead ball: Lee a Fox, Umpires: Owen, Moriarty, y Marberry. Tiempo 2h. 5m.

GANA EL TEAM DEL DEPENDIENTES EN EL BASKET BALL MUY FACIL

El jueves último tuvo lugar en el floor de la Asociación de Dependientes un reñido encuentro de basket ball entre el team de dicha institución y las «Estrellas de Chang».

El juego terminó a favor del team de la Asociación de Dependientes, el cual se observa en mejor forma cada vez que aparece en el floor.

Terriblemente destructora es la mano izquierda del actual campeón del mundo, que es una mezcla de boxer y slugger

Por tres veces lanzó a la lona ayer a Mario Valdés y Chevalier, que es un peso welter, pasó grandes sofocones para evadir su fuerte punch

¿QUE PODRA HACER FRENTE A ESTE TROGLODITA EL FILLO ECHEVERRIA?

En cualquier momento que Alberto Arizmendi pueda colocarle su famoso hook de izquierda al «Fillo» Echevarría la pelea puede terminar. He ahí, en una breve síntesis, la impresión que sacamos del entrenamiento de ayer. Y con ésto no queremos decir que el chavalillo vaya a ser noqueado. Sabe mucho y tiene Echevarría unas piernas maravillosas y una mano izquierda muy rápida para no concederle oportunidades brillantísimas. Pero, desde el primero hasta el último momento, tendrá que mantenerse alerta. A Cuba no ha venido ningún feather weight que tenga una izquierda tan terible, tan brutal, tan excepcionalmente destructora. Frente a Chevalier y Mario Valdés nos convenció, con sólo unos golpes, porque ha llegado a ser campeón del mundo.

Arizmendi coloca su izquierda más bien de contra golpe que atacando.

Entusiasma al adversario y cuando lo tiene al alcance—es hombre de brazos cortos, musculados espléndidamente— busca el hígado, el corazón la punta de la mandíbula. Sabe siempre donde pega y por qué pega. No es el tipo ese del lanzador de golpes a tontas y a locas. Su cauce de derecha es peligrosísimo, pero no golpea en largo. Es decir que si Julián no se mete dentro de sus golpes, podrá hacer un bonito papel.

Encontramos al campeón muy fuerte. Cuando se le ve sobre el ring su apariencia es impresionante. Corto de estatura, con un cuello de heavy weight —mide 16 centímetros y medio— ancho de hombros y de espalda. Parece un welter weight. Sólo sus piernas, cortas y más delgadas, le compensan del peso. Se mueve bastante en el ring, pues no es de esos hombres parados, que se estacionan a esperar al adversario. Sabiamente le va llevando hasta las cuerdas o alguna esquina y es allí donde la coloca sus mejores golpes.

Chevalier es un welter. Y ayer, en el entrenamiento, parecía que el negrito sonriente era dominado siempre incluso cuando llegaba al clinch. Mario Valdés volvió a ser víctima del punch destructor de Arizmendi. Cayó dos veces a la lona y por último fué noqueado completamente.

Después de haber hecho cuatro rounds con sus sparrings hizo un round de sombra, otro de cuerda y dos de saco. Terminó muy entero, pesando alrededor de las 128 libras.

FILLO LUCIO GIEN

Julianillo, más animoso que nunca, también cambió golpes con su sparring predilecto, aunque hizo dos rounds solamente de guantes, pues parece que no se le quiere cansar demasiado. Después del sparring utilizó el saco ligero por dos rounds y bailó la suiza. Parece en mejores condiciones físicas que cuando fué a México.

Arizmendi hace fallar su derecha a Mario Valdés con un simple movimiento de hombros y prepara el gancho izquierda con el que ha de lanzar a la lona a su sparring. Nótese cómo en la esquina del ring se encuentra Roberto Saavedra, el entrenador de Pancho Villa y abajo Working, el manager, llevando el tiempo.

LA PELEA DE PEPON Y GOYITO

Tuvimos oportunidad de presenciar el entrenamiento de los dos colosos del ring. Pepón González, más fuerte, ligero, más aclimatado, nos está demostrando que en él hay madera buena. Es muy rápido y **boxea más que ningún otro heavy weight que nos haya venido a Cuba.** Le falta, eso sí, un poco más de acierto en el golpe.

Don Goyo, que conoce a Pepón desde que éste andaba por México, no se descuida un solo momento en los entrenamientos y se le ve más trabajador que nunca. Ayer hizo cuatro rounds de guantes. Está más fuerte que en sus últimas peleas, pesando alrededor de las 194 libras.

Hay varias peleas—serán seis, en total, con una a seis rounds después del star bout para evitar aglomeraciones de público a la salida---que resultarán interesantes. Sabemos que en el programa aparecerá Pedro P. Cárdenas, el negrito de quien Pincho cree sacar un nuevo Chocolate, Humberto Kid Espinosa y el simpatiquísimo «Pintado», el célebre muchacho que ha sido y es la pesadilla del señor Cepeda....

Una sorpresa ha causado el precio tan bajo que se ha puesto a las gradas, pues mientras esperábamos dos pesos, se cobrará solamente uno cincuenta.

UN PONCHE DE HONOR OFRECEN HOY POR LA MAÑANA A ARIZMENDI

Hoy se le ofrecerá a Babe Arizmendi un ponche de honor en las oficinas de la Comisión Nacional de Boxeo y Luchas. Hemos sido invitados a la recepción, y sobre la misma no queremos decir más que lo que dice la adjunta comunicación que se nos envía:

«Habana, 29 de junio de 1935.
Sr. Pedro Fernández.
DIARIO DE LA MARINA.
Ciudad.

Muy señor mío: Tengo el gusto de invitarle, por encargo del señor Rafael Cepeda, al ponche de honor que se ofrecerá en estas oficinas, el próximo martes día 2 de julio, a las 11 de la mañana, al Campeón Pluma del Mundo, boxeador Alberto Arizmendi, quien, contratado por una Empresa de esta capital para celebrar un importante encuentro de boxeo, visita por primera vez nuestra República.

Esta Comisión Nacional de Boxeo y Luchas se sentiría altamente honrada con su asistencia al acto para el cual, gustosamente, me complazco en invitarle.

Sin otro particular, reitera a usted el testimonio de su consideración, **Francisco Valmaña y Riera,** Jefe de Despacho.

ESPAÑOLES QUE HAN PELEADO CONTRA CAMPEONES MUNDIALES

Víctor Ferrán contra Frankie Genaro, Barcelona, tablas.

Mariano Arilla contra Frankie Genaro, París, Ganó Arilla por foul.

José Gironés vs. Al Brown, Barcelona, tablas.

Jim Moran contra Joe Dundee, Tampa, ganó Dundee por k.o.t.

Hilario Martínez contra Joe Dundee, Barcelona, ganó Dundee por k.o.t.

Jim el Zaird (Martínez) contra Benny Bass, ganó Bass por puntos.

Ignacio Ara contra Marcel Thil, París, ganó Thil por decisión.

Ignacio Ara contra Marcel Thild, París, ganó Thil por decisión.

Jim el Zaird contra Kid Chocolate, ganó Chocolate por puntos.

José Gironés, contra Freddie Miller, Barcelona, Ganó Miller por foul.

José Gironés, contra Freddie Miller, Barcelona, Ganó Millerd por k.o.

Ignacio Ara contra Marcel Thil, Madrid, ganó Thil por puntos.

Baltasar Balaguer (Sanchili) contra Al Brown, ganó Sanchili por puntos.

Sanchili contra Al Brown, Valencia, ganó Sanchili el campeonato mundial.

EMBARCO MR. HOGARTY EL COACH AMERICANO DEL EQUIPO OLIMPICO CUBANO

En la mañana de ayer lunes salió por la P. and O. en dirección a Miami, Fla., Mr. Alexander Hogarty, head coach del equipo olímpico de track y field, a cuya brillante dirección se debió el adelanto registrado por algunos atletas cubanos, que fueron precisamente la base del éxito alcanzado en la odisea atlética de San Salvador.

Numerosos atletas y amigos acudieron a despedir a Mr. Hogarty, quien se marchó en compañía de su señora.

El coach yankee nos encargó de despidiéramos de todos los fanáticos y periodistas, y nos aseguró que pudiera retornar en el invierno para servir de coach a los Caribes de la Universidad.

Hace falta gran unión entre el hitter y el corredor al emplearse el squeeze-play

Los amateurs están empleando con frecuencia la difícil jugada, después que Luque la puso nuevamente de moda en el último campeonato profesional. El hitter es responsable de todo

En los juegos de pelota, especialmente en los de la Liga Nacional de Amateurs, donde los clubs tienen bonito historial y los fanáticos han sido partidarios de la novena durante largas temporadas, el entusiasmo hace que se aplaudan constantemente las buenas tiradas, las buenas cogidas y los felices batazos de muchos jugadores, sin embargo, pocas veces hemos visto aplaudir como se merecen algunas jugadas perfectas que se desarrollan y que tienen verdadero mérito al cristalizar por la sencilla razón de que su éxito depende de la efectividad de los que en ella intervienen.

JUGADAS PERFECTAS

El hit and run, perfectamente realizado, es una bonita jugada, y de mucho mérito. Lo mismo ocurre con el robo de home y con los doble plays, sin embargo, a juicio nuestro ninguna tiene tanta importancia, como el squeeze-plays, una jugada dificilísima que trae a home la carrera de la victoria, sin que el team a la defensiva pueda impedir su realización.

En campañas anteriores no se veían muches squeeze-plays, quizá por que el slugging imperaba, pero, desde que Adolfo Luque dió una bonita exhibición de elols en el último campeonato profesional, mareando al Habana y al Marianao con la jugada, los managers amateurs, la están usando con frecuencia, como si tuviesen intención de devolverla al game.

Y esto nos hace pensar que el buen baseball está retornando en el circuito de la Liga Nacional de aficionados.

LA JUGADA

En lo que va de la temporada de este año hemos visto ya muchos squeeze plays, logrando el Fortuna una impresionante victoria sobre el Cubaneleco por esa vía, mientras el Hershey, el Teléfonos y el Yara la han realizado con entera felicidad.

Y ¿es difícil el squeeze play? Sí y no. A juicio nuestro es fácil si el bateador y el corredor se combinan a tiempo. Y, difícil si el bateador no recibe bien la señal.

La teoría del squeeze-play es simple. La jugada se usa únicamente cuando hay un hombre en tercera y el club necesita de su carrera para empatar el score o ganar el game.

Cuando esto ocurre, es necesario que el hombre que dé la señal lo haga claramente a fin de que hitter y corredor se den exacta cuenta de lo que va a pasar.

Una vez dada la señal, el corredor de tercera debe arrancar hacia el plate tan pronto como el pitcher realiza su movimiento para lanzar, sin ocuparse en lo más mínimo del pitcher y del bateador. Su objetivo debe ser el home y debe correr tanto como pueda tratando de alcanzarlo.

MAS DETALLES

Mientras tanto, el bateador debe tomar el bate corto, a fin de buntear la bola fácilmente, aun cuando sea alta y afuera, para empujar la carrera.

Esta jugada realizada a tiempo no puede fallar nunca, debido a que el hombre embasado debe estar encima del home cuando el batazo haya caído en el terreno, pero, es necesario que el batador ponga especial empeño en dejar caer el bunt, pues si falla, su compañero serán un out fácil en la goma.

El squeeze-play es una magnífica y brillante jugada, pero no valdrá diez centavos y hará lucir ridículo al team que la pone en práctica si el bateador no toma especial empeño en buntear la pelota como es debido. Por eso el 80 por ciento de su éxito descansa precisamente en el hitter.

Nuestra recomendación a los equipos amateurs es ésta.

No usen con frecuencia el squeeze-play. No olviden que todos los jugadores aficionados no están preparados para buntear la pelota como es debido y en muchos casos pueden echar a perder la combinación. Para dar la señal del squeeze es conveniente también esperar un buen bunter o también un esperador. Estos son los más indicados para dejar caer la pelota lo suficientemente lejos del pitcher, del catcher y de los infielders para que permita la anotación.

TIENE CIENFUEGOS SUS DOS CREWS PARA LA REGATA

Han sido escogidos ya los crews que han de remar el domingo en «Revienta Cordeles»

CIENFUEGOS, julio 1 (Por Telégrafo). La sociedad cienfueguera se prepara con entusiasmo para el gran acontecimiento de fin de semana: las regatas juniors de remos, que han de servir para reanudar las relaciones deportivas de las sociedades locales con las instituciones de la Habana, y Matanzas.

La animación es grande al saberse que el Honorable señor Presidente de la República, coronel Mendieta vendrá desde la Habana para presenciar las justas. El Presidente llegará a ésta el sábado y se alojará, conjuntamente con distintos oficiales del Gobierno en el chalet de la familia Valle Suero, situado en Punta Gorda.

El viernes por la tarde deben llegar aquí las canoas del Habana Yacht Club y Vedado Tennis, cuyas tripulaciones parece destinadas a discutir el triunfo. También se espera la canoa y remeros del Náutico de Varadero, que ha hecho muy buena preparación para la regata.

Desde el viernes habrá fiestas en el Cienfuegos Yacht Club, celebrándose distintos tes bailables. El domingo por la mañana se efectuarán las regatas y por la noche se hará la entrega de los trofeos y medallas.

TRIPULACIONES CIENFUEGUERAS

Hoy se han dado a conocer las tripulaciones de las entidades locales, siendo éstas las siguientes:

Club de Cazadores

Stroke: A. Calazán.
Número 3: Armando Terry.
Número 2: Héctor Hernández.
Número 1: Pucha Alvarez.
Timonel: Jacinto García.
Suplentes: Florencio de León.
Coach: Manuel Rodríguez Gali.

CIENFUEGOS YACHT CLUB

Stroke: Edwin Mazarredo.
Número 3: Victorino del Hierro.
Número 2: Aurelio Mon.
Número 1: Alfonso Montes.
Timonel: Eugenio Díaz de Villegas
Suplente: Manolo González.
Coach: Pico González.

LAS PRACTICAS

Los dos crews han hecho magníficos tiempos en las prácticas, pudiendo asegurarse que ambos sorprenderán a las tripulaciones de la Habana, pues están en forma y deben ser los primeros en tomar la delantera con boga de 36.

Para atender a los periodistas que vendrán desde la Habana, entre los que se espera impacientemente la representación del DIARIO DE LA MARINA, se ha designado una comisión compuesta por Julio Velis, director de «La Correspondencia»; Nicolás Machado, sub director de «El Comercio»; Arnaldo Díaz, cronista deportivo: Heriberto Palenque, cronista social y Obdulio García, corresponsal del DIARIO.

Toda la sociedad cienfueguera espera con impaciencia la llegada de las primeras familias, y se cree que vendrán excursiones de todas partes para presenciar las competencias.

DE AJEDREZ

Por EVELIO BERMUDEZ

El cuarto torneo por el campeonato Juvenil que este año discuten ocho entusiastas jóvenes, mantiene abierta igual interrogación que cuando se inauguró esta simpática justa hace unos años.

Aunque la competencia adelanta con lentitud, pues no se celebran más que dos rounds semanales, las partidas se discuten con mucho interés y no poca espectación entre los aficionados, especialmente entre los más jóvenes ajedrecistas de Cuba.

Bucelo y Arriandiaga son los dos jugadores sobre quienes se concentra la atención de la cátedra. Arriandiaga marcha a la cabez con más jugados que su antagonista el campeón Bucelo y se espera con ansiedad el encuentro de los dos que parece discutirán el campeonato.

S. Betancourt no ha podido celebrar ninguna partida por razones especiales; pero tan pronto entre en acción se hará sentir, como ha ocurrido en años anteriores.

Estado del torneo:

M. Arriandiaga	4—0
A. Bucelo	2—0
J. González	2—1
J. A. Broderman	2—2
B. Morales	1—2
R. Blanco	0—3
R. Betancourt	0—3
S. Betancourt	0—0

Breve fué la estancia en la Habana del inolvidable extesorero del Club de Ajedrez de la Habana, Ramón Pérez Casado. Sus deberes en el Consulado de Cuba en Nueva York privaron a los ajedrecistas de una temporada mayor. Jugó algunas partidas con sus compañeros demostrando una mejoría notable. Varias celebró con el doctor Fernández Valdés, uno de los ajedrecistas más entusiastas y deseado del Club, que harán época entre los asociados.

Nos abandona el competente diplomático ofreciendo otra visita menos festinada. Así lo esperan los ajedrecistas.

TORNEO DE OREBRO

GAMBITO DAMA DECLINADO

ALEKHINE—KARLSSON

Blancas	Negras
1. CR3A	[illegible]
2. P4D	CR3A
3. P4A	P3R
4. C3A	A2R
5. A5C	CD2D
6. P3R	00
7. T1A	P3A
8. A3D	PxP
9. AxP	C4D
10. AxA	DxA
11. 00	CxC
12. TxC	P4R
13. D2A	

Una experiencia ..! Lo usual sería: 13: PxP, CxP; 14. CxC, DxC; 15: P4A.

Blancas	Negras
13. PxP	
14. PxP	C3A
15. T1R	D3D
16. C5C	P3TR

Arriesgado, pero era mejor A5C; 17: D3C era difícil de responder.

Blancas	Negras
17. CxP	TxC
18. D6C	D1A?

Esto pierde. Si D2D entonces TD3R R1A!

Y es discutible si el blanco tiene bastante ataque para compensar el sacrificio.

Blancas	Negras
19. T3A!	CAD
20. TxT	DxT
21. T8R, Ch	D1A
22. TxD, Ch	ExT
23. AxC	Resigna

PANDO PARECE EN CAMINO DE BUENA SEASON ESTE AÑO

El veloz second baseman del Fortuna, está fildeando con más seguridad que nunca

Viendo trabajar el domingo último al infield Pando, del Fortuna, alrededor de la intermedia, un viejo fanático de la Liga Nacional de Amateurs, tuvo el siguiente comentario en el Vedado Tennis:

«He ahí un muchacho que si pudiera mejorar un poco más su batting, haciéndolo más consistente, sería sin discusión la mejor segunda base de los amateurs en el presente».

Y no le falta razón, porque, efectivamente, Pando está jugando pelota de un millón de pesos y sólo necesita que su hitting sea un poco más consistente para que pueda superar a Santa Cruz, la estrella del Hershey.

Santa Cruz, indiscutiblemente, tiene uno de los mejores brazos de la Liga, fildea bien y este año está «partiendo la pelota», para emplear aquí una frase popular, pero, lo cierto es que Pancho está yendo más lejos que él para capturar los pop-flies, y que en general está cubriendo más terreno, luciendo menos errático a la defensiva.

Su batting es lo único que le detiene, pero, en los últimos encuentros ha mejorado bastante y todo parece indicar que dentro de poco podrá ser el rival indicado de Santa Cruz.

LOS SECOND BASEMEN

Incidentalmente, ¿cuáles son las mejores segundas bases del campeonato amateur?

Esto es difícil decirlo, porque la realidad es que todos los teams han conseguido presentar este año muy aceptables jugadores en esa posición.

Santa Cruz, del Hershey, es el mejor de la Liga, pero, tiene muy cerca de él a Pando, del Fortuna, que en cada salida ofrece una nueva sensación (observen su labor del próximo sábado frente al Regla!); a Ricardo Morales, del Vedado Tennis; a Lopito, que se desenvuelve como un profesional en el saco y a Kaito Olivares, que está jugando un horror para los Tigres del Atlético.

Valdés, el nuevo second baseman del Teléfonos, parece otra segunda base de calibre, pues se mueve con ligereza en la posición, tiene un buen brazo y pivotea admirablemente los doble plays, y Fernández, del Cubaneleco, está jugando con firmeza.

Carlitos Alvarez, aunque lento al campo, se defiende mucho por su experiencia, colocándose donde pueden ir los batazos, y esto da al campeonato un «set» completo de infielders de calibre para la intermedia.

Nosotros consideramos a Pando uno de los mejores valores del Fortuna, y creemos sinceramente que a su alza de valores se deberá grandemente que los blanqui-negros salgan de su slump para ingresar definitivamente en la primera división del circuito, que es a donde realmente pertenece el team.

Preparan para mañana un gran programa hípico en el hipódromo de Marianao

Gran éxito de la fiesta dominical. Cada día arraiga más el deporte entre los fanáticos. Uma obtuvo su novena victoria de la temporada. Enorme concurrencia presenció el evento

Uma obtuvo el domingo su novena victoria de la temporada. La hija de Mad Hatter, que es un animal de positiva clase, pues desciende de la gran línea de Fair Play, que tantos ejemplares gloriosos ha dado al turf americano, tiene la admirable cualidad de ser uno de los más consistentes ejemplares alojados en nuestro hipódromo.

A través de sus veinte y tres competencias en este mitin solamente ha terminado tres veces fuera del dinero, habiendo finalizado en segundo y tercer lugar en once ocasiones, lo que da una idea de su gran valer.

Después que Webber le vendió la yegua a nuestro amigo Juan Santos Pino le dijo que era difícil que ganara con ella, por que Uma tenía un secreto y él no lo iba a averiguar. Quizás quiso Webber luchar con el apuesto secreto, pero se cogió el dedo con la puerta por que Santos le dijo que si era cierto eso él lo averiguaría y que con Uma iba a ganar con mucha frecuencia.

Realmente antes de comprar a Uma Santos había observado bien a ese ejemplar y tenía la seguridad de que le ganaría dinero. Y así ha sido, dándose el caso que ha sido siguiendo las instrucciones de su dueño que la hija de Mad Hatter ha hecho sus mejores esfuerzos, es decir que siguiendo el tipo de training que ha indicado Santicos, Uma ha respondido siempre.

TODAS LAS DISTANCIAS

Uma ha ganado desde cinco y medio furlongs hasta milla y octava, y con ello ha dado una prueba más de su gran valer, pues lo mismo ha vencido a los mejores negociantes de distancias que ha batido a auténticos y muy acreditados sprinters.

Y como se trata de una cuadra diáfana, de las que siempre hacen por ganar con todos sus ejemplares Uma se ha convertido en un ídolo de los fanáticos hípicos, Con mucho razón.

Cuando nuestros lectores estén pasando su vista por estas líneas estarán Martel y Lizama engolfados en la ardua tarea de llenar las carreras para el octavo miércoles deportivo social.

Después de la fiesta hípica dominical ha quedado patentizado una vez más la gran afición que sienten los fanáticos cubanos por el admirable deporte del turf. Pocas veces ha habido en esta temporada una cantidad tan grande de público en nuestro hipódromo. Totalmente lleno todos sus sectores, la mejor fiesta del mejor mitin hípico habido en el pasado no hubiera deslucido la del domingo al hacerse con éste una comparación.

Positivamente el fanático hípico acude a Oriental Park aún en los días finales de mes, cuando usualmente carece del suficiente numerario para «ponerse» en todas las carreras y es por ello que durante los días últimos se nota una baja en las operaciones de books y mutua; pero tan pronto como entra de nuevo en el «guano» demuestra su entusiasmo y sus condiciones favoreciendo ese deporte.

Por ello es que debe aprovecharse bien esta corriente de fanatismo y hacer cuanto sea posible por mantenerla siempre, en la seguridad que responderá mientras mejoren las condiciones del deporte, mientras se aleje a los elementos maleantes, mientras pueda aumentarse el calibre de los ejemplares que toman parte en las distintas funciones semanales.

De modo que habrá un aliciente más en el programa de mañana, que se hará más interesante con la celebración de un purse que ocupará el quinto turno del día.

FREIXAS Y DUTHIL ELIMINADOS DE LA JUSTA DE PELOTA

Ninguno de los dos hizo su aparición perdiendo por la vía judicial: default

Solamente se celebró anoche, en la cancha del Club Deportivo Asturias, un juego del Campeonato de pelota a racquet que se viene celebrando bajo los auspicios de la Liga Social. J. Freixas y R. Duthil, parece que son muchachos reumáticos, y como la noche se presentó lluviosa, nada de particular tiene que con el desarreglo del tiempo hayan sufrido dolores musculares que le impidieran el paseíto hasta Subirana y Estrella. Y es de lamentar la ausencia doblemente. En primer lugar, porque los novios que eligieron ese lugar para pasar la noche, disfrutaron de muy poquito tiempo, y en segundo lugar, porque al perder esos dos jugadores por la vía del **default**, han sido eliminados de la justa, ya que está estipulado que en esa contienda de singles, quede fuera de concurso todo participante que pierda dos juegos. Y Freixas y Duthil, perdieron sus primeros encuentros, el primero contra Blanco y el segundo contra Orlando.

Por cierto que estos dos muchachos Raúl Blanco y Orlando González, se brindaron a jugar un match de exhibición que ganó Orlando.

El único encuentro celebrado fué el de Rafael Candela, del Club Ferroviario y Juan Antonio Vila, del Club de Ferreteros. El match no fué nada del otro jueves. Fué un partido de tantos, queremos decir, «del montón», porque todos los partidos son de tantos.

Juan Antonio Vila estuvo siempre en la delantera durante las dos primeras decenas en las cuales se jugó una especie de ping-pong con raqueta Pero cuando entramos en la recta final, el **pulgarcito** comenzó a desarrollar seu juego«y se llevó en la golilla» a Vila quien seguramente se creyó bombero cuando tenía una ventaja de cinco tantos sobre Candela.

El resultado final fué de 30x25. Candela empezó a echar «idem» y dominó a su rival, que desorientado del cambio brusco de su adversario jugó desastrosamente.

Los partidos de singles para el próximo viernes, son los siguientes:

Primero: Juan Antonio Vila, del Ferreteros vs. Raúl Blanco del mismo Club.

Segundo: Rafael Candela, del Ferroviario, contra A. Varona, del Miramar.

Tercero: Orlando González, del Ferreteros, contra Joaquín Rodríguez, del Casino Español.

Y los matches de doubles de mañana miércoles.

Orlando González y Raúl Blanco contra J. Vila y Alejandro González todos del Club de Ferreteros.

A. Varona, y J. Bravo contra J. A. González y A. Angulo, los primeros del Miramar y los segundos son libres.

Joaquín Rodríguez y R. Lavín contra Charles Kates y R. Duthil, Casino Español vs. Miramar.

Amateur Aces

—El triunfo de Miranda.
—Es el éxito de la constancia.
—Todo el mundo hacia Cienfuegos!

(Por DAN)

Hay que descubrirse ante Perico Miranda, el joven coach de natación del Columbus Yacht Club... Este año volvió a ganar las competencias de los novicios, y eso que por las reglas adoptadas por la Federación su equipo primitivo se quedó cojo cuando le quitaron algunos hombres... La constancia es siempre base del éxito en todos los deportes, y a Miranda le sobra constancia, indiscutiblemente... En estas justas de novicios que se acaban de efectuar tuvo que luchar frente a los bien preparados conjuntos del Yacht Club y Miramar, y salió airoso, apuntándose un éxito decisivo... No cabe duda que Perico vale como coach, y que sus alumnos dan siempre batalla en todas las competencias en que se inscriben!... Perico, incidentalmente, nos ha dicho que «habrá que derrotar a Alberto Raurell en el nado de pecho, en Varadero», y esto es muy mala noticia para Oscar Martínez Conill... Las justas de Varadero se efectuarán el día 28 de este mes, en vísperas de las Grandes Regatas de cuatro remos... Ese día saldrán de la Habana muchas excursiones hacia Varadero, destacándose entre otras la que organizan los «Lobos Marinos» que hará el viaje en confortables ómnibus... Los que deseen ir en esta excursión, que sólo vale $1.40, pueden dirigirse a Joaquín Torres, por el teléfono U-2680...

x x x

El próximo domingo se verificarán las grandes regatas juniors de Cienfuegos y todavía no se sabe oficialmente quiénes integrarán los crews regulares de cada shell... En estos últimos días han bajado nuevamente las acciones del equipo del Yacht Club, subiendo las del VTC. . . Varadero y Cienfuegos, además, se mantienen a la expectativa... Todo lo cual asegura un gran día para el domingo en la Perla del Sur... Numerosas excursiones se prepararán para presenciar el evento... Y puede afirmarse desde ahora que la linda ciudad de 1 Sur lucirá como Poughkeepsie...Habrá en ella entusiasmo deportivo, aire fresco y toda clase de chucherías; tamalitos, hot dogs» muchos refrescos y todo cuanto resulta inevitable en un día de regatas... El exito de estas competencias se debe a Carlos Hernández, uno de los ayudantes del Presidente de la República... Y a las buenas gestiones del Cienfuegos Y. Club.

x x x

Vedado Tennis Club y Cienfuegos reanudarán sus relaciones náuticas en estas justas, después de aquella famosa y discutida regata de hace cinco o seis años ...Dentro de pocos días se anunciará un proyecto interesantísimo que ha de beneficiar grandemente a nuestras entidades más viejas de existencia... Se nos ha dado el «tip», pero, no podemos revelar más detalles, por ahora.. Sólo podemos asegurar por el momento que si todo sale como se piensa, la YMCA, el Atlético de Cuba, el Habana Yacht y el Vedado Tennis saldrán beneficiados!... El domingo se produjo la segunda derrota del club Hershey en el campeonato nacional de base ball amateur, y cuando alguien le preguntó a Viego, si la justa le resultaba un paseíto, comentó: «Paseto, diantre si esto que estamos registrando es un paseíto, entonces, no quisiera verme envuelto en una lucha reñida!»... Viego, cono nosotros, se ha dado perfecta cuenta de que la «cosa no es tan fácil como parecía, especialmente ahora que los clubs se han ido fortaleciendo poco a poco»... Además, todo el mundo va contra el Hershey, considerándole el «enemigo baseboleró número uno!» y esto es algo que no permitirá ningún descanso a los azucareros»...

x x x

Cuando comenzó la temporada de base ball, Viego tuvo idea de darle un buen chance a sus pitchers novatos, considerando que siempre tendría un juego fácil a mano, pero, después de la experiencia sufrida con el Cubaneleco, el entusiasta director ha decidido utilizar tan solo a dos hombres: Fortes y Felo Suárez, que tienen sello olímpico!... Valentín García decidió el juego del domingo en forma espectacular...Primero se llevó la cerca de foul, perdiéndose del cuadrangular por pulgadas, y después repitió la gracia, metiendo esta vez la pelota por el tereno bueno... Es una lástima que Lopito no batée... Su fielding le hace el mejor second-baseman del campeonato a la defensiva, pero, la falta de hitting le impide competir con Santa Cruz, d l Hershey... En el base ball se dan cosas curiosas... Ferrer, el sensacional pitcher del Regla, era el año pasado el carga-bates del team, y esta temporada, debido a sus brillantes demostraciones, parece el mejor hurler de la novena... Felo Suárez tiene una bonita velocidad, bastante control y una bola de rodillas que hace mucho daño, pero, tiene también defecto capital: se empeña en dominar a un bateador con una misma bola y esto le dá muy malos resultados... El domingo se empeñó en contener a Valentín García con cierta bola y el thid basemen del Regla le disparó un gran foul y un home run, que le ganó el game... Incidentalmente ¿quién cree usted que tenga más brazo; Valentín García, Tristá, del Yara o González, del Hershey?

x x x

El domingo nos decía un fanático, con muchísima razón, que al Hershey se puede ir a ver jugar base ball, aunque sólo sea por ver en acción al eficiente Quilla Valdés, que está considerado como el mejor jugador del campeonato! ...Dicen los azules del VTC. que Cutón Mejer es el «outfielder del millón de pesos» y—no les falta razón!— Cutón es el primer player que ha abandonado las «five O-clock teas» por el base ball... El mismo pidió su chance en el equipo azul, y está practicando con más entusiasmo que nunca para hacer un buen papel en la campaña de 1935... Louis Goicoechea, el «marqués» compró un bate el otro día y los players azules lo utilizaron constantemente contra los pitchers del Cubaneleco para lograr 16 hits de varios metrajes... Viendo esta lluvia de batazos, el Marqués se ponía las manos en la cabeza y decía, medio desesperado: 'Cómo me gastan los hits que tenía esa majagua. Por algo se siente después consada cuando me toca ir al bate!»... El batting sloump del catcher del Atlético de Cuba se explica fácilmente...No puede ir a las prácticas... Sale todos los días a las siete de la noche de su trabajo!... Los fanáticos del base ball quieren que se les resuelva este problema: ¿Quién es más inteligente jugando: Ricardo Morales o Quilla Valdés?.. Pero, nosotros no queremos meternos en honduras... ¿Habrá alguien tan complaciente que nos envíe la respuesta por escrito?.. Bernardino Rodríguez, uno de los atletas más sensacionales que se recuerdan en los deportes amateurs, es una pérdida total para los sports... Berny ha anunciado su retirada definitiva... Ha sufrido una lesión muy grave en la pierna y ya no puede correr con libertad, por eso se retira!

M.E.C.D. 2016

Le corresponde al "Teléfonos" jugar esta semana con el "Club Hershey"

DON BUDGE DIO LA GRAN SORPRESA VENCIENDO A AUSTIN EN WIMBLENDON

SPORTS — DIARIO DE LA MARINA — SPORTS

AÑO CIII — LA HABANA, MARTES, 2 DE JULIO DE 1935 — PAGINA QUINCE

Joe Louis ha prometido pelear dos veces más este año. Una vez con King Levinsky, y en otra ocasión con Max Schmeling. Aquí vemos al popular ex-bombero de Detroit «reponiéndose» después de los días de dieta que sufrió con anterioridad a su pelea con Carnera.

Constante y Montes tienen terrible duelo esta noche en el Frontón Habana-Madrid

Sarmiento y Epifanio batallarán rudamente por obtener la victoria. Dos partidos más de alta categoría. Montes Menor y Aníbal contra Valenzuela y Buendía en el final

Aunque descansan esta noche Ugalde y Labat menor, preparándose para los formidables duelos de fines de semana, el programa del Habana-Madrid presenta tres partidos de alto calibre.

En todos se presentan pelotaris que están en magnífico juego y hasta se repiten partidos que en sus últimas presentaciones han causado el asombro de los fanáticos por lo bien peloteados y por lo reñidos que se han producido hasta el final.

El mismo primer match de la noche merece la atención de la afición. Pedrito y Labat mayor contra los hermanos Cubota es algo fino para comenzar la fiesta de pelota vasca. Pedrito ha mejorado mucho. Se bate denodadamente con sus rivales en cada salida al asfalto y en la sedante compañía de Labat mayor ha de presentar una tremenda lucha. Los Cubota son pelotaris que gustan por su toque fuerte, porque ambos son atletas de firme ofensiva y esto es algo que agrada siempre a los fanáticos de cualquier deporte.

En el turno intermedio se batirán Sarmiento y Epifanio contra Constante y Montes. Los duelos de estas parejas están resultando tan interesantes como los de cualquier otra combinación y ha sido feroz la pugna habida entre ellos en las últimas salidas. Una batalla más de emoción que electrizará a los fanáticos.

Montes menor y Valenzuela en otro duelo fuerte prometen ratos de emoción a los que vayan a la Bombonera de Belascoaín y Sitios. Aníbal con el Guajirito y Buendía de compañero de Quique serán auxiliares eficaces en todo el match.

HABANA-MADRID

Programa de la función de esta noche que comenzará a las 8 y 30.

Primer partido, a 25 tantos: Pedrito y Labat mayor, blancos, contra Hermanos Cubota, azules. A sacar los primeros del 14 y los segundos del 14 y medio.

Primera quiniela, a seis tantos: Pedrito, Labat mayor, Cubota menor, Sarmiento, Torres y Girón.

Segundo partido, a 30 tantos: Sarmiento y Epifanio, blancos, contra Constante y Montes, azules. A sacar ambos del 14 y medio.

Segunda quiniela, a seis tantos: Epifanio, Constante, Montes menor, Aníbal, Valenzuela y Buendía.

Tercer partido, a 30 tantos: Montes menor y Aníbal, blancos, contra Valenzuela y Buendía, azules. A sacar ambos del 14 y medio.

Resultado de la función de anoche

	Tantos
Cubota menor y Labat mayor, blancos	25
Pascau y Betancourt, azules	24

Ganador: Blancos.

Primera quiniela:

	Tantos.	Pagos.
Cubota menor	3	2.01
Betancourt	1	2.01
Pascau	6	2.57
Buendía	5	3.08
Torres	2	4.21
Labat mayor	1	2.43

Ganador: Pascau. Pagó a

2.57

Segundo partido:

	Tantos
Torres y Labat menor, blancos	30
Ugalde y Azpeitia, azules	26

Ganador: Blancos.

Segunda quiniela:

	Tantos.	Pagos.
Labat menor	0	1.36
Ugalde	6	2.16
Azpeitia	0	3.98
Montes menor	0	5.76
Sarmiento	1	2.59
Cubota	0	2.88

Ganador: Ugalde. Pagó a

2.16

Tercer partido:

	Tantos
Montes menor y Cubota, blancos	30
Sarmiento y Buendía, azules	18

Ganador: Blancos.

NARCISO PICAZO PITCHEARA FRENTE AL CLUB HERSHEY

El efectivo zurdo será el encargado de trabajar frente a los líders del Circuito

Narciso Picazo, el más inteligente de los pitchers amateurs, y un muchacho de enormes recursos cuando se trata de batir a una novena fuerte, será lo que verán los bateadores del Hershey en el box, en el desafío que tienen anunciado para el próximo domingo en sus terrenos, y mucho tendrán que luchar para impedir que una nueva derrota les baje del primer lugar del campeonato.

El Teléfono ha estado jugando bonita pelota desde que se inició la justa de los aficionados y este domingo tendrá una buena inspiración para medirse con los líders de la Liga.

El recuerdo del primer juego de ambos clubs en el club, que se perdió por una carrera de diferencia, 5x4, cuando el centerfield dejó escapar un single por entre las piernas para convertir el batazo en home run, hará que los muchachos aprieten las tuercas desde temprano secundando certeramente el pitching de Picazo, que se está resrevando para este game, y, como decimos, jugando en esta forma, el team se verá colocado en bonita posición para ganar el partido.

PUEDEN SER VENCIDOS

Ya se ha comprobado que lo del Hershey no es ningun paseito. El team puede ser vencido, y lo será desde ahora en adelante con alguna frecuencia si los equipos le siguen jugando con la inspiración que están haciendo gala en estos días.

El Regla jugó mucho desde el primer inning el domingo, y ya vimos como ganó, a pesar de que el Hershey empató el score en el octavo. El Teléfonos puede repetir la hazaña, si los muchachos ayudan como es debido a Narciso Picazo, que está pitcheando este año como cuando era la estrella indiscutible del team championable de Diviñó.

JUGARAN EN HERSHEY

El match del Teléfonos con el Hershey será en los terrenos del Central, lo cual constituye siempre un handicap para los equipos locales, pues los azucareros juegan siempre el horror en su home-field, pero, cuando una novena posee tres pitchers de puntería como Mercadefe, Picazo y Manolo Domínguez, entonces el team tiene también a su favor un gran chance para apoderarse del triunfo.

Picazo, como decimos, está señalado para trabajar frente al Hershey, pero, nadie debe extrañarse si a última hora a un cambio de selección y se encomienda el pitching al veterano Manolo Domínguez, que no va al box desde hace tiempo, y que parece tener otra vez el brazo en condiciones para actuar.

También pudiera escojerse al zurdo Mercadefe, que pitcheó tan brillantemente al Hershey la primera vez que los dos teams se enfrentaron.

OTROS JUEGOS SEÑALADOS

Para esta semana tenemos muy interesantes juegos señalados en la Liga Nacional de Amteurs.

El sábado, por ejemplo, se ofrecerá el gran choque del Regla y el Fortuna en el cual los Blanqui-negros tratarán de nivelar su standing con ayuda del zurdo Adrián Zabala. El manager Pons hará trabajar duro a Julián García durante la semana, y si logra que entre en forma, entonces decidirá la selección del pitcher en el mismo terreno, según esté, uno u otro hurler.

El Regla dependerá probablemente de Ferrer, que es la mejor carta que tiene el team por el momento.

EL DOMINGO

El domingo jugarán en el Vedado varios conjuntos populares, apareciendo el Vedado con el Yara en el primer turno, y el Atlético con el Cubanelco en el segundo.

El primer juego es el más interesante del día, debido a que el Vedado ha despertado ya y está jugando colosalmente a la ofensiva y defensiva.

«HERSHEY» SIGUE AL FRENTE DEL CIRCUITO

Con la derrota del Hershey, el campeonato de la Liga Nacional de Amateurs se ha puesto realmente interesante, pudiendo esperarse muchas cosas sensacionales en la segunda vuelta del mismo.

El estado de los clubs es ahora:

	J	G	P	E	Ave
Hershey	8	6	2	0	.750
Yara	8	5	3	0	.625
Teléfonos	8	5	3	0	.625
Atlético	8	4	3	1	.571
Fortuna	8	3	5	0	.375
Bubaneleco	8	2	6	0	.250
Vedado	8	1	7	0	.125

JUEGOS DE LA SEMANA

Sábado: (En el Vedado Tennis).
3:00. Fortuna vs. Regla.
Domingo: En el Vedado Tennis:
2:00. Vedado vs. Yara.
:00. Atlético vs. Cubaneleco.
En Herhey:
2:25. Teléfonos vs. Hershey.

LOS JONRONEROS

Ealo, Yara	3
Cardoso, Atlético	2
Arteaga, Regla	2
A. Valdés, Hershey	2
V. García, Regla	2
Germán Rodríguez, CAC	1
J. L. García, Yara	1
Fortes, Hershey	1
Fernández, Cubaneleco	1
Castillo, Regla	1
Zabala, Fortuna	1
C. Alvarez, Yara	1
P. Hernández, Yara	1
M. García, Hershey	1
M. Lecubet, Fortuna	1
Totales	21

Decall pitchecheará otra vez, llevando de oponente al efectivo Aguirre.

En el segundo game tendremos a Ledo pitcheando frente a Quevedo.

TENDRA JOE LOUIS DOS PELEAS MAS EN LO QUE RESTA DE ANO

Primero se enfrentará con King Levinsky en Chicago y después con Max Baer o Max Schmeling

Por Caswell ADAMS
(Cronista de Sports del N. Y. H. T.)

NUEVA YORK, Junio 30. La nueva maravilla del ring, el invicto boxeador Joe Louis durmió ayer en su campo de entrenamiento en los Lagos Pompton ,mientra que sus managers hacían planes para su futuro inmediato, que ha de ser tanto activo como lucrativo. Por lo menos ya es un hecho que el pugilista de Detroit ha de celebrar dos encuentros este año. Uno en Chicago en el mes de Agosto, y otro en esta ciudad en los primeros días de Octubre.

El matchmaker del Twentieth Century Sporting Club, Michael S. Jacob, quien t... a Louis bajo contrato para una pelea en el otoño, ayer dió permiso para que este pugilista pueda participar en un encuentro con King Levinsky en Agosto en la ciudad de Chicago.

El permiso fué otorgado después que el propio Joe Louis se quejó amargamente del periodo de inactividad al cual estaba condtnado. Uno de sus managers, Julián Black, le indicó entonces a Jacob, Damon Runyon y Bill Farnsworth —los directores del Fondo de la Leche— que un bout en Agosto serviría de propaganda para tl match de Octubre.

Aún no se habe quien ha de ser el promotor de la pelea con Levinsky en Chicago. Nate Lewis, el hombre que inició a Louis en su carrera de profesional está tratando de obtener el match, y Joe Foley también quiere la pelea para el Soldier-s Field.

Jacobs saldrá para Chicago el lunes con el objeto de decidir quien ha de promotear el bout Louis-Levinsky.

Aún nose sabe quien será el contrario de Louis en su bout neoyorquino. Se sabe que ha de ser Baer o Schemeling, pero la selección depende de las condiciones de la mano derecha de Baer. El Dr. William H. Walker ha recomendado una operación para arreglar las articulaciones de los dedos. El manager de Baer, Ancil Hoffma n,dijo que se tomarían hoy nuevas impresiones rayos-equis, y que le dejará saber su decisión a los promotores el lunes.

Mientras tanto Joe Jacobs, el manager de Schemeling, saldrá para Europa mañana con el propósito de estar en la esquina de su boxeador cuando este pelee con Paulino Uzcudun el próximo Julio 7 en Berlín.

CONTINUA INVICTO EL TEAM DE LA ROYAL ENTRE LOS SEMI-PROF.

Entre Cuco Reyes y Aguilar hicieron posible el éxito del team, jugando mucho

Demostrando todo su valer como infielder y bateador, Cuyo Reyes, la gran segunda base del team de Izquierdo, hizo posible la victoria del Royal sobre el Obras Públicas. Maravillosa fué la labor desplegada por el pequeñín infielder royalista, ya que fildeó primorosamente en su posición y decidió el juego en el noveno inning, con un gran batazo Lorenzo Aguilar, con dos sensacionales y oportunos home runs, fué otro de los causantes de que el Obras Públicas saliera vencido. Con esta victoria continúa invicto el Royal en el Campeonato semi-profesional.

En el primer game las Estrellas de Díaz fueron anuladas completamente por Delgado, que pitcheó una gran pelota. habiéndole roto los nueve ceros Padrón con un gran batazo.

El próximo domingo se enfrentarán a la 1.30 el Royal y el Pinín, que aspira a empatarse en el primer lugar con el team de Izquierdo.

En el segundo juego las Estrellas de Díaz irán tras su primera victoria siendo su contrario el club de Obras Públicas.

OBRAS PUBLICAS

	V.	C.	H.	O.	A.	E.
Poey, ss.	5	1	2	3	3	1
Laguardia, 2b	5	0	1	1	2	0
Calderón, rf.	4	1	1	3	1	0
Linares, cf.	5	1	2	1	0	1
Pino, lf.	4	1	0	1	0	0
Morejón, c.	5	2	2	5	0	0
Pérez, 1b	0	0	0	0	0	0
Nayte, 3b.	5	1	4	0	2	0
Terry, p.	3	0	0	0	2	0
Valiente, 1b-p.	5	3	3	8	1	0
Morfa, 1b	2	1	1	4	0	0
Totales	43	11	16	26	11	2

ROYAL.

	V.	C.	H.	O.	A.	E.
Reyes, 2b	5	2	3	3	4	0
Silva, cf.	5	1	1	2	0	0
Izquierdo, c	4	2	1	5	2	0
Aguilar, lf.	5	3	4	1	0	0
Garzón, 3b.	5	2	1	1	0	0
Sosa, rf	5	1	2	1	0	0
Gómez, 1b.	4	0	3	10	0	1
Estenoz, ss.	3	0	0	3	3	1
Ferrer, p.	4	0	1	1	4	0
Rodríguez, x	0	1	0	0	0	0
Daomi, xx	0	0	0	0	0	0
Totales	40	12	16	27	13	2

Anotación por entradas

O. Públicas	011 200 232—12
Royal	420 000 302—11

SUMARIO

Home runs: Aguilar 2; Three bases hits: Poey, Nayte; Two bases hits: Silva, Izquierdo, Poey, Linares, Valiente; Bases robadas: Reyes, Garzón, 2, Laguardia, Calderón, Linares, Nayte 2; Struck outs: Ferrer 5, Terry 3, Valiente 22 Bases por Bolas: Ferrer 2, Terry 4; Double plays: Calderón a Valiente; Carreras empujadas: Aguilar 5, Reyes 1, Silva, Sosa 2, Gómez 2, Poey 2, Laguardia 2, Nayte 2, Valiente 1; Hits a los pitchers: a Terry 10 en 6 innings y 27 vb.; Passed ball: Izquierdo; Pitcher perdedor: Valiente; Observaciones: x corrió por Sosa; xx bateó por Estenoz; Umpires: Cabrera, home, Socarrás y Martínez, bases; Tiempo: 2.45; Anotador: J. Folgueiras.

Primer juego:

		C.	H.	E.
Pinin	210 003 030—	9	11	1
Estrellas	000 000 001—	1	5	3

Baterías: Pinin, Delgado, pitcher, Abreu, C; Estrellas: Castro P., Gutiérrez, C.

GRATIS A LOS HOMBRES

Informaré gratis sobre especialidad patentada de fama reconocida para curar en pocos días flujos recientes o crónicos, Gota Militar, Irritación, Ardor al orinar, Catarro de la vejiga, Cistitis, Uretritis, Prostatitis. Se remite gratis parte del tratamiento para cuatro días: Envíe dirección y dos sellos rojos a G. Sabas. Apartado 1328. Habana.

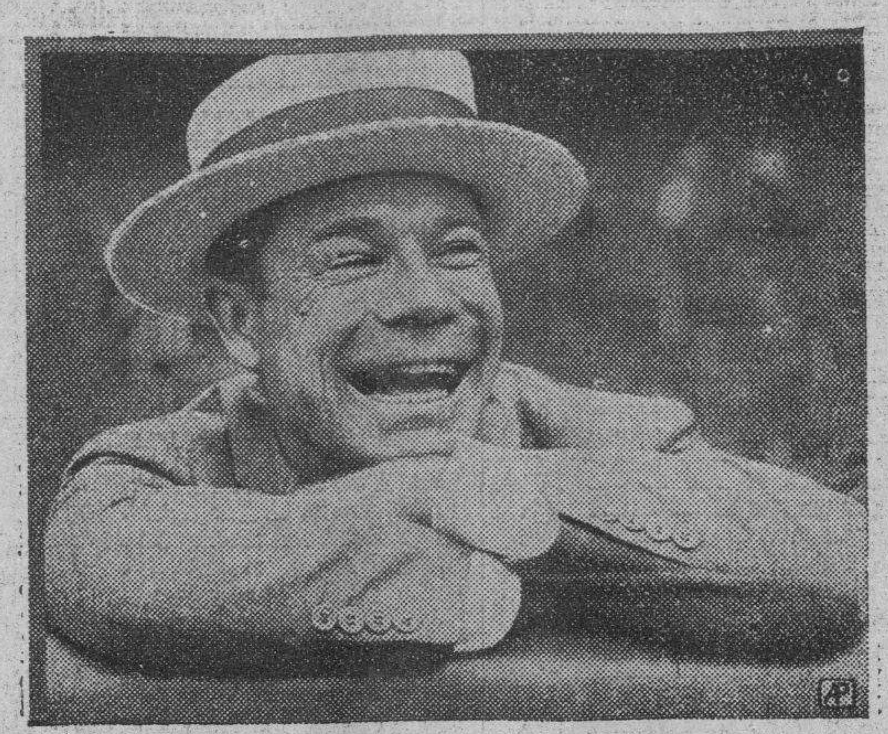

El nombre del comediante Joe E. Brown, «Bocaza», suena constantemente para tomar la presidencia de los Braves de Boston. Brown fué en su tiempo un gran jugador de pelota, pero últimamente ha hecho sus millones en la industria cinematográfica.

Tendremos para hoy martes un programa de gran interés en la vieja cancha del Jai-Alai

Desde el primer partido, hasta el último habrá mucha animación y movilidad. Las quinielas están bien repartidas y brindarán momentos de intensa emoción. Pagos de ayer

Jugó Mir un magnífico partido en el primero de anoche en el Jai Alai, y acompañado de Morales, derrotó a la pareja de Esquivel y Escarza, habiéndose quedado éstos en 26. En la última decena Esquivel y Escarza lucharon tesoneramente a pesar de la desventaja y lograron llegar a 26 por 29, pero de ahí no pasaron.

Al principio de esta justa se inició gran lucha, pero después ganó terreno fácilmente Mir, por su consistencia.

La primera quiniela fué para Aguiar.

En el segundo jugaron Ochoa y Vallejo contra Mina y Paco.

Cuando comenzó este partido se estableció una gran lucha, llegando a ponerse Vallejo mayor en 9 por 4, pero fué alcanzado por Paco. Se recrudeció el bombardeo, porque Vallejo, jugando un horror, hace ascender el tanteador vertiginosamente por su bando. Paco se defendía pero se notaba que no estaba en sus condiciones habituales de poder

Tuvo un momento Paco, bueno y se puso en 20 por 23, aminorando la ventaja, pero todo se esfurmó, no pudiendo pasar de 23.

Paco no podía ganar sólo este partido.

En la segunda quiniela salió triunfante Vallejo.

Para esta noche se ha combinado un buen programa con partidos de calibre.

El menor de los Vallejo tiene mañana por la noche un partido difícil. Llevando en la zaga a su hermano, se enfrentará a Ochoa y Paco.

La afición está de plácemes con este partido que se estaba cayendo de la mata, debido a las diez victorias consecutivas d Valljo mnor.

Resultdo de la función de anoche:

PRIMER PARTIDO

	Tantos
Morales y Mir, blancos	30
Esquivel y Escarza, azules	26

Ganador: BLANCOS.

PRIMERA QUINIELA

	Tantos.	Pagos
Morales	3	6.15
Mir	5	6.15
Esquivel	4	3.37
Mina	3	5.50
Aguiar	6	4.35
Goyo	5	6.97

Ganador: AGUIAR.

4.35

SEGUNDO PARTIDO

	Tantos
Ochoa y Vallejo, blancos	30
Mina y Paco, azules	23

Ganador: BLANCOS.

SEGUNDA QUINIELA

	Tantos.	Pagos
Vallejo	6	5.36
Ochoa	1	11.61
Paco	2	3.16
Creus	1	6.33
La Paz	5	4.97
Salazar	0	4.35

Ganador: VALLEJO.

5.36

Programa para la función de hoy:

PRIMER PARTIDO A 25 TANTOS: Iturrino y Aguiarp, blancos, contra Paco menor y Goyo, azules.
A sacar ambos del cuadro 10.
PRIMERA QUINIELA A 6 TANTOS: Salazar, Goyo, Vallejo menor, La Paz, Aguiar y Esquivel.
SEGUNDO PARTIDO A 30 TANTOS: Esquivel y La Paz, blancos, contra Milán y Salazar, azules.
A sacar ambos del cuadro 9-1|2.
SEGUNDA QUINIELA A 6 TANTOS: Santos, Juanito, Solá, Escarza, Gayarre y Ochoa Menor.
TERCER PARTIDO A 30 TANTOS: Morales y Santos, blancos, contra Juanito y Solá, azules.
A sacar los primeros del cuadro 10, y los segundos del 9-1|2.

SE HABLA DE QUE PRONTO HA DE CAMBIAR DE DUEÑO EL CLUB BOSTON NACIONAL

BOSTON, julio 1. (AP).— Dando continuos tumbos que pueden dar lugar a la desaparición total de la novena de la Liga Nacional, los Graves de Boston salieron hoy de visita por otros terrenos, convencidos de que lo peor está aún por venir.

Colocados en último lugar por seis juegos de diferencia, debido a que no se han portado bien en sus terrenos, los braves tienen esperanzas de levantarse para mejorar de posición dentro de la Liga.

El club parece totalmente desmoralizado debido a las dificultades que han surgido con el presidente Fusch, estimándose por todos que lo más indicado es que se registre una venta Hasta diferentes grupos están considerando la posibilidad de comprar al club, siendo los de más fuerzas el sindicado encabezado por Charley O,Malley y el dirigido por el comediante Joe F. Brown.

BUENA INSCRIPCION EN LA JUSTA DE BILLAR DEL C. DEPENDIENTES

Conforme habíamos anunciado oportunamente, fué cerrado el día último del pasado mes de junio el plazo de inscripción para tomar parte en el Campeonato a tres bandas que organiza la Sección de Sports de la Asociación de Dependientes.

Ya es conocido del público el interés que ha despertado entre los billaristas habaneros este torneo, en el que se otorgarán premios valiosos, y en el cual están inscriptos numerosos «ases».

Podemos anticipar que en breve será fijado el día en que se dará comienzo a tan interesante justa, para la que se advierte gran entusiasmo.

Las mesas que se utilizarán en el Campeonato han sido niveladas, cambiados sus paños y puestas en magníficas condiciones para celebrar el torneo. También las bolas han sido llevadas al torno, de manera que los contendientes podrán demostrar todo lo que dan en el deport del taco.

Anunciaremos oportunamente la fecha en que se inaugurará el mencionado campeonato.

LOS JONRONEROS
For The Associated Press

Cronin, Red Sox	1
Radcliff, White Sox	1
LOS LEADERS	
Greengerg, Tigers	21
J. Collins, Cardinals	17
Johnson Athletics	17
Berger Braves	16
Ott Giants	16
TOTALES	
Liga Nacional	333
Liga Americana	332

LOS SEIS DE LA FAMA

	J.	V.	C.	H.	Ave.
Vaugh, Piratas	55	203	58	80	.394
Medwicj, Card	65	274	54	101	.369
Johnson, Atl	61	250	55	91	.364
Vosmik, Indians	63	268	31	93	.347
Myer, Senators	64	265	48	92	.347
Young, Pirates	47	169	24	58	.343

SIGUIO CON EXITO LA JUSTA DE HAND BALL JUNIOR DE LA UNION

Cada día que pasa se va haciendo más interesante el campeonato de Hand ball que ha organizado la Unión Atlética de Amateurs de Cuba en la magnífica cancha del Club Atlético de Cuba, y puede decirse sin temor a dudas que hace mucho tiempo no se veía tan grande cantidad de fanático en juegos de Hand ball, sobresaliendo la presencia del bello sexo femenino que día trás día le da más colorido a los actos deportivos del C. A. C.

El resultado de los partidos de anoche fué:

Montalvo y Parra vencieron a Vicente y Rodríguez 30x19.

Meneses conquistó a Cordal, 30x14

Castro y Fernández dominaron a Monte de Oca y Llacia 30x23.

El programa para el miércoles es:

L. González y J. Meneses vs. S. Cordal y L. Zapico.

Sevilla vs. Benítez.

Infiesta y Fernández vs. Díaz y Aldama.

MAX SCHMELING ES EL CONTRARIO LOGICO DEL EX-BOMBERO JOE LOUIS

NEW YORK, Julio 1. (AP)— Max Schemeling debe ser el próximo contricante según el ranking de oponentes que le ha hecho la Asociación Nacional de boxeo al ex-bombero de Detroit.

Según la Asociación, Maxie Baer es el que más derecho tiene a enfrentarse con el campeón Braddock por el título. Después, por su orden correspondiente: Joe Louis, Max Schemeling, Primo Carnera, Walter Neusel, Steve Hamas, Art Lasky, Jack Doyle y Jack Peterson.

LLAMAN DESDE BOSTON AL PITCHER CASCARELLA

SYRACUSE, N. Y. Julio 1. Joe Cascarella, que ingresó en el club Syracuse, procedente de los Atléticos de Filadelfia hace semanas ha sido reclamado hoy por los Medias Rojas de Boston, con orden de reportar inmediatamente al club. Fddie Collins hizo personalmente el reclamo, aprovechando que está observando de cerca a los players novatos de la Liga Internacional.

Para cubrir la vacante de Cascarella en el Syracuse el Boston ha entregado al veterano Henr Johnson.

WESLEY FERRELL LOGRO LA ONCENA VICTORIA ESTE AÑO

Aunque los Senadores batearon más, los Red Sox pudieron hacerse del triunfo: 8 por 3

BOSTON, julio 1.—(AP). Pitcheando Wesley Ferrell, lo suficientemente bien para lograr su oncena victoria de la temporada, los Medias Rojas de Boston lograron vencer hoy a los Senadores de Washington con un score de 6x3.

Los Senadores batearon más, trece hits por nueve, pero Ferrell se las arregló de manera que no pudieron ligarle en ningún momento, logrando dar seis escones seguidos.

Un home run de Joes Cronin ayudó mucho a la victoria:

WASHINGTON

	V.	C.	H.	O.	A.	E.
Kuhel, 1b	3	1	2	7	2	0
Stone, rf	4	0	0	0	0	0
Myer, 2b	5	0	3	5	2	0
Ma..ush, lf	5	0	2	2	0	0
Travis, 3b	5	1	2	1	4	0
Schulter, cf	4	0	0	0	0	0
Bolton, c	5	1	2	6	1	0
Bluege, ss	5	0	2	2	2	0
Pettit, p	1	0	0	1	1	0
Sington x	1	0	0	0	0	0
Coppola, p	0	0	0	0	0	0
Holbrokk, xx	1	0	0	0	0	0
Kress, p	0	0	0	0	1	0
Totales	39	3	13	24	13	0

x bateó por Petit en el 6o.
xx bateó por Coppola ene 1 7o.

BOSTON

	V.	C.	H.	O.	A.	E.
Melillo, 2b	3	2	1	3	4	0
Almada, cf	3	1	1	2	0	0
R. Johnson, lf	3	2	1	4	0	0
Cronin, ss	4	1	1	3	4	0
Reynolds, rf	3	1	0	2	1	0
R. Farrell, c	4	0	2	2	1	0
Werber, 3b	2	0	1	1	1	1
Dahlgren, 1b	4	1	1	10	0	0
W. Farrell, p	4	0	1	0	1	0
Totales	30	8	9	27	12	1

Anotación por entradas:

Washington	111 000 000—3
Boston	110 030 30x—8

Empujadores. Myer, Pettir, Fluege, J. Johnson, 2, W. Ferrell, Cronin 2, R. Ferrel 3, Two base hits: Manus, Bluege, Almada, R. Johnson, R. Farrell, Three base hit. Dahlgren, Home run: Cronin Sacrifice : Almada, Doble play: Travis, Myer a Kuhel, Quedados en bases: Washington 14, Boston 5, Pases por bolas Pettit 2, Coppola 1, Kress 3, W. Ferrel 5, Strike outs: Pettit 2, Coppola 2 Kress 2. W Ferrel 2. Hits a Pettit 8 en 5 innings. Coppola 0 en 1. Kress 1 en 2. Pierde: Pettit. Umpires Ombsby y Geisel. Tiempo. 3h. 12. m.

ES GONZALEZ, DEL "TELEFONOS", UNA GRAN PRIMERA BASE

Su fielding constituye una de las atracciones de la Liga Nacional de Amateurs este año

Angel Nieto, el veterano inicialista de los Tigres del Atlético de Cuba, luce el más completo de los first baseman del Campeonato Nacional de amateurs. De esto no hay duda. Su hitting es fuerte y consistente y su fielding es certero en todos los momentos, muy especialmente en los «pinches». Sin embargo, a juicio nuestro, en la Liga Nacional actúan este año dos o tres inicialistas que pueden rivalizar con Nieto en lo que al fielding se refiere.

Uno de estos muchachos es González, la primera base del Teléfonos, que es el inicialista que más logra estirarse a la hora de buscar un tiro de los infielders.

Desde su debut enel circuito, hasta el presente, González ha maravillado a los fanáticos con sus preciosas cogidas, y aunque tiene la mala costumbre de aceptar todos los tiros con una sola mano —algo peligroso en el baseball— su efectividad es tal que resulta más seguro que Joseíto Rodríguez.

González mascotea preciosamente en la inicial y es un «jabuco» a la hora de capturar difíciles «pick ups». En los dos últimos encuentros, especialmente el domingo pasado, le han hecho tiros terribles y todos han sido fáciles gracias a su segura aceptación.

SALVA A PALENCIA

Antonio Palencia, short stop regular del Teléfonos, no ha comenzado la temporada amateur con la seguridad de otras veces. Se está quedando corto en muchos tiros que hace a la inicial, pero González le está salvando de los errores, recibiendo con naturalidad formidable esos «chuchos». El domingo hizo dos o tres cogidas preciosas por esa vía, y en otros instantes impidió que algunas tiradas fuesen hasta la cerca del right field.

Como hitter también se ha destacado, aunque no con la seguridad que muchos esperaban. Ha bateado largo y ha conectado algunos safeties oportunos. Pero aún necesita un poco más de punch para aparecer tan fuerte como Nieto en el departamento.

NIETO EL MAS COMPLETO

Nieto, desde luego, es el más completo de los inicialistas amateurs del presente. Después viene Juan Ealo, que está bateando un horror, pero cuando se trata de analizar a los muchachos en el aspecto defensivo, tenemos la impresión de que González, del Teléfonos Nápoles, del Hershey, y Gallardo, del Vedado, ocupan los tres primeros puestos, pues son los que más bolas aceptan por el aire y en «pick ups».

DYKES CAMBIO EL LINE UP Y LOS MEDIAS BLANCAS SALIERON AIROSOS: 4 X 1

CHICAGO, julio 1. (AP). Con un line up cambiado en el que no figuraba el afamado Al Simmons, que no está bateando nada, los Medias Blancas de Chicago lograron derrotar hoy a los Browns de San Luis con un score de 4 por una en el desafío que celebraron aquí.

Un ataque de nueve hits, encabezado por el octavo home run de Radcliff en la temporada, así como por triples de Bonura y Platt, dió a Sam Jones y a Wyatt la ventaja apropiada para triunfar.

La anotación por entradas:

St. Louis	000 000 100—	1	6	2
Chicago	001 200 10x—	4	9	1

Baterías: Cain, Walkup y Hemsley; Jones, Wyatt y Sewell.

¿POSEE EL LUBRICANTE DE *Su auto* TODAS ESTAS CINCO CUALIDADES ESENCIALES?

¡Si las tiene, es Essolube! ¡Si no, su auto necesita Essolube!

AMIGO: Está muy bien conservado . . pero ha de gastar una barbaridad de aceite . .

PROVEEDOR: Gastaba . . hasta que aconsejé al dueño que usara Essolube.

AUTOMOVILISTA: ¡Parece increíble que el aceite haya durado tanto! Todavía está limpio . .

EMPLEADO: ¿Y por qué no? ¡Es Essolube!

AUTOMOVILISTA: ¿No oye usted ese ruido . .?

MECÁNICO: No se preocupe usted. Quitaremos el residuo carbonoso e iniciaremos a Ud. en el uso de Essolube.

PADRE: . .y antes de arrancar, conviene calentar el aceite, poniendo en marcha el motor.

HIJO: Esas son antiguallas, papá. Usamos Essolube, que fluye a cualquier temperatura.

ELLA: Mañana tengo una excursión larga . . ¡y con el calor que hace! Ojalá que el motor no falle.

EL: Prepárate: ponle Essolube que es inmune al calor.

Exija Essolube. Le conviene por económico, por la protección que da al motor y por su rendimiento. Y recuerde: Essolube no es más caro que los aceites ordinarios.

Essolube
EL AS DE LOS ACEITES
STANDARD

☆ CONSUMO MÍNIMO
☆ LARGA DURACIÓN
☆ RESIDUO MÍNIMO
☆ FLUIDEZ INALTERABLE
☆ VISCOSIDAD CONSTANTE

Essolube reemplaza al "Standard" Motor Oil, pero no cuesta más.

STANDARD OIL COMPANY OF CUBA

DON BUDGE DIO LA GRAN SORPRESA DERROTANDO A AUSTIN EN WIMBLENDON

WIMBLENDON, julio 1. (AP). Don Budge, el sensacional novato americano que fué incluído en el team de la Copa Davis como una «mera posibilidad» tan sólo, ofreció hoy la nota de mayor colorido, en el campeonato masculino de tennis de Wimbledon al derrotar a Bunny Austin, estrella inglesa que estaba sembrada, con scores de 3-6, 10-8, 6-4, 7-5.

Budge jugó sensacionalmente y superó a Austin cada vez que fué preciso para asegurar un set. Este éxito le coloca de lleno en los semi finales del campeonato con Fre Perry, as inglés; Von Cram, de Alemania, y Jack Crawford, de Australia, siendo de paso el único americano que ha podido llegar hasta ahí.

El miércoles próximo jugará con Van Cram, mientras Crawford se esfrenta con Perry y si logra triunfar, severá en los finales del torneo lo cual pudo considerarse un sueño de verano cuando el team americano llegó a esta ciudad.

Helen Wills y Helen Jacobs llegaron en los partidos femeninos a los semifinales, pero Sidney Wood, la estrella americana fué derrotada por Jack Crawford con scores de 6-4, 6-3, 6-6, 6-7, 8-1.

Miss Jacobs derrotó a Mrs F. Peters, de Inglaterra, con scores de 6-2, 6-1, en tanto que Helen Wills necesitó de todas sus fuerzas para derrotar a Mlle. Slecona, de Checoslovakia, con scores de 3-6, 6-4, 6-2.

RECLAMAN LOS CARDS AL PITCHER WARI

SAN LUIS, julio 1. (AP) Dick Ward, pitcher derecho, ha sido reclamado por los Cardenales de San Luis con orden de reportar inmediatamente al club. Ward se encontraba prestando sus servicios en el Rochester, donde había ganado muchos games.

Incidentalmente, el manager Frisch ha anunciado howy que Dizzy Dean y Jimmy Wilson formarán la batería de la Liga Nacional, en el juego de las estrellas del próximo lunes. Dice Frankie que Jimmy es el mejor catcher de la Liga Nacional y que no hay razón para dejarle fuera del line up inicial.»

EN LAS GRANDES LIGAS

RESULTADO DE LOS JUEGOS CELEBRADOS AYER

LIGA NACIONAL

Chicago, 8; Cincinnati, 4.
Pittsburgh-San Luis, lluvia.

LIGA AMERICANA

Boston, 6; Washington, 3.
Detroit, 4; Cleveland, 1.
Chicago, 4; San Luis, 1.

ESTADO DE LOS CLUBS

LIGA NACIONAL

	G.	P.	Ave.
New York	44	18	.710
Pittsburgh	39	30	.565
Chicago	37	28	.559
San Luis	36	29	.554
Brooklyn	29	34	.460
Cincinnati	29	37	.439
Filadelfia	26	38	.406
Boston	20	46	.303

LIGA AMERICANA

	G.	P.	Ave.
New York	40	24	.625
Cleveland	37	27	.578
Detroit	39	29	.574
Chicago	33	28	.541
Boston	33	33	.500
Washington	29	36	.446
Filadelfia	26	35	.426
San Luis	19	43	.306

JUEGOS SEÑALADOS PARA HOY

LIGA NACIONAL

Boston en Brooklyn.
Pittsburg en San Luis.
Filadelfia en New York
Chicago en Cincinnat

LIGA AMERICANA

San Luis en Chicago.
Cleveland en Detroit.
New York en Filadelfia.
Washington en Boston.

M.E.C.D. 2016

EL MERCADO DE CRUDOS ACTUO AYER CON FIRMEZA Y CON OFERTAS A 3.40 CTS. COSTO Y FLETE

La Cámara de Comercio cubana pide un hombre de competencia para director general de Aduana

En ese sentido se ha dirigido, por medio de telegramas, al Presidente de la República y al Secretario de las Finanzas. Texto de los mensajes cursados con ese objeto

La Cámara de Comercio Cubana, conociendo la importancia que para las clases mercantiles tiene la Dirección General de Aduanas que acaba de crear el Consejo de Secretarios y manteniendo el criterio que el cargo de Director es eminentemente técnico y, que por tanto, debe ser provisto con persona cuya competencia en materia aduanal esté perfectamente probada, se ha dirigido al Honorable Presidente de la República y a su Secretario de Hacienda en sendos telegramas, expresándoles el deseo de la mencionada corporación que responde a la opinión expuesta.

El telegrama al Coronel Mendieta dice como sigue:

«Cámara de Comercio Cubana confía buena elección usted hará proveyendo Dirección Aduanas con funcionario de competencia y honradez probadas, atendiendo índole técnica e importancia cargo».

Concebido en los siguientes términos está el telegrama ad'rigido al señor Secretario de Hacienda:

«Cámara de Comercio Cubana espera de su recto criterio proponga para Dirección Adanas por ser técnica a funcionario de competencia y honradez conocidas».

Ambos telegramas los suscribe el señor Juan Sabatés, en su carácter de Presidente de la mencionada Cámara de Comercio de la República.

-Temario Comercial-

por Diego Boada

Métodos Anacrónicos

Vivir fuera de su época equivale a no vivir. Y hasta puede implicar un perjuicio para la colectividad.

La inmutabilidad de ciertos principios comerciales, jamás debe confundirse con el estacionamiento, a menudo representado por la frase: «Así nos va bien, ¿para qué cambiar?».

Comercialmente hablando, la ambición noble y legítima no tiene límites y en el desarrollo de un negocio, jamás se llega al fin; siempre hay algo más que hacer y una nueva ganancia que buscar.

Marchar con la época, día por día, hora por hora, es la máxima comercial más segura que puede adoptarse por divisa.

Hay un ejemplo muy conocido en la apreciación de la contabilidad por partida doble, invento latino, difundido universalmente y hasta hoy insuperado. Han surgido nuevos sistemas que perfeccionan la partida doble y ello no obstante, hay quien los rechaza de plano, fundándose en que nada mejora el método antiguo.

La combinación de la partida doble con la contabilidad analítica moderna, es un acierto indiscutible, porque sin abandonar un principio matemático, permite aprovechar los adelantos de la estadística, del tarjeteo y de la disección numérica de un negocio, para apreciar día por día cada una de sus fases de consumo o gastos y de producción o ingresos.

Tal sistema se convierte, con frecuencia, en un detective del negocio, capaz de descubrir automáticamente robos, derroches, equivocaciones y elementos de pérdida o de disminución de ganancia que (aun cuando muchos no lo admiten) es pérdida también.

Subsisten métodos anacrónicos que requieren exceso de trabajo personal, impiden conocer al minuto datos valiosos y propenden al estancamiento del negocio.

Cada cual debe examinar cuidadosamente su organización para percibir si mantiene métodos anacrónicos o deja de utilizar los modernos consagrados por el éxito.

En reparto urbano de mercancías, por ejemplo, hay sistemas en ciudades importantes de Europa, que no han llegado todavía a América, ni siquiera a los Estados Unidos. Con esta noticia estamos «descubriendo» que no siempre lo más nuevo procede de nuestros vecinos. Sin el menor intento de alusión mortificante, declaramos que a nuestro entender el cerebro del mundo continúa estando en Europa y que nuestros vecinos se destacan en magníficas adaptaciones, buenos perfeccionamientos y práctica del espíritu de asociación que les permite acometer, casi siempre con éxito, empresas audaces y de altas inversiones. Aquí, despreocupados en general de alargar la mirada más allá del horizonte rutinario, ignoramos muchas cosas que van dando ventajas y utilidades a otros pueblos y si alguien nos habla de ellas, sonreímos excépticamente, diciendo en voz alta o baja el famoso y lamentable: «Así me va bien, ¿para qué cambiar?»

Y es preciso cambiar, aun cuando sólo sea aceptando que nuestra mejor maestra, la Naturaleza, es toda una activa, constante y maravillosa renovación. Sus principios inmutables persisten, pero nada en ella se estaciona. Hasta la piedra más dura, comenzó en átomo invisible quizás y puede llegar, evolucionando con el tiempo, quien sabe si hasta la cúspide del Atlas.

MERCADO DE PIELES

Junio	—
Septiembre	10.65
Diciembre	10.87
Marzo	11.00

ACCIONES DE LOS BANCOS

Cierre ayer, en New York, recibido por el hilo directo de Luis Mendoza y Compañía:

Guaranty	258
Chase Bank	25½
City Bank	24⅞
Irving	12⅛
Chemical	39⅞
Bankers	59¾
First National	1.540
Honover	104¼
Boston	32½
Royal Bank	153

El Oro y la Plata

Cotizaciones efectuadas ayer, al cierre de la Bolsa de la Habana:

Plata contra billete americano	99	99½
Oro acuñado contra billete americano	156	165

LOS MERCADOS EUROPEOS DE ORO, PLATA Y GRANOS

LIVERPOOL, julio 1.—El trigo, que debía haber abierto de 5|8 a 7|8 más bajo, abrió 1|2 más bajo, y a las 12:45 p.m. estaba 1|2 más bajo. El algodón que debía haber abierto de 3 a 7 puntos más bajo, estaba a las 12:15 p.m. de 2 a 4 puntos más alto. Recibos: americano 100 pacas; «middlings» 686.

LONDRES, julio 1.—El oro en barras se cotizó en el mercado libre de Londres a 141 chelines 4 y medio peniques, sin variación.

La bolsa de Londres abrió inactiva y a precios sostenidos.

Las existencias de caucho crudo de Londres sumaban el 29 de junio 97 112 toneladas largas: merma de 273 respecto a la semana anterior. Las de Liverpool sumaban 73.257 toneladas: merma de 312.

Han sido adquiridas por cuenta ignorada las 642.000 en oro en barras que había disponibles en el mercado libre de Londres.

La plata abrió inactiva y a precios sostenidos.

El dolar (cable) abrió a 4.94 3|16 pesos.

PARIS, julio 1.—El dolar abrió hoy a 15.06 francos, o sea a 0.06640 pesos el franco. La libra esterlina abrió a 74.50 francos.

GANANCIAS Y PERDIDAS DE LAS EMPRESAS AMERICANAS

New York, Ontario and Western obtuvo en mayo un ingreso de 70.700 pesos contra 17.400 pesos.

—Pittsburgh Plate Glass declaró un dividendo de 1 pesos. Pagaba 50 centavos.

International Shoe, en los 6 meses terminados el 31 de mayo, obtubo un ingreso neto de 3.568.000 pesos, o sea 1.06 pesos contra 4.860.350 ó 1.45 pesos.

Beatrice Creamery, en los tres meses terminados el 31 de mayo, sufrió una pérdida neta de 207.000 pesos contra ingreso neto de 148.000 pesos.

—Elgin National Watch declaró un dividendo de 15 centavos.

MERCADO DE METALES

Cierre ayer, en New York, recibido por el hilo directo de Luis Mendoza y Compañía:

Cobre	7.20
Nickel	35
Plata	69¾
Plomo	4.67½
Zinc	4.67½
Manganeso	23.00

CAMBIOS EN NEW YORK

Cierre ayer, en New York, recibido por el hilo directo de Luis Mendoza y Compañía:

Libra esterlina	4.94½
Francos	6.63
Pesetas	13.74

THE BOSTON SURETY CO.

S. A.

FIANZAS INTACHABLES

Administrador General: MOISES MAESTRI

Manzana de Gómez 364-366 — Teléfono M-2517.

Garantizadas sus operaciones con Bonos de la República.

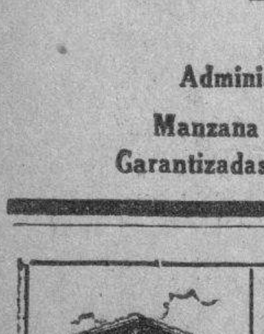

El prestigio de su negocio o profesión, exige un domicilio adecuado

Nosotros se lo ofrecemos:
Inmejorable situación comercial, cerca de la lonja, aduana, correos, muelles, ayuntamiento, secretaría de agricultura, bancos etc.
Todos los requisitos modernos.

VISITENOS Y SE CONVENCERA

EDIFICIO CASTELEIRO - VIZOSO - Oficios 18

Cotizaciones

NUEVA YORK julio 1. A.P.—Cotizaciones al cierre de la Bolsa de New York:

Acciones: 686.170.

Bonos: $8.920.800.

COTIZACION DE LA PESETA

La peseta española se cotizó al cierre del mercado ayer, a razón de 7.26.76 por dólar.

COTIZACION DEL FRANCO

El franco francés se cotizó ayer al cierre del mercado, a razón de 15.06 por dólar.

COTIZACION DE LA LIBRA

La libra esterlina se cotizó ayer, en el mercado local, a $4.95 1/4.

HABANA CLEARING HOUSE

Las compensaciones de cheques entre los Bancos asociados al Habana Clearing House, ascendieron, en la liquidación de ayer a $1.727.691.20.

CAMBIOS

Tipos de venta al cierre ayer, en Bancos de esta capital:

New York, cable	1/10P.
New York, vista	1/10P.
Londres, cable	4.95¼
Londres, vista	4.95
Madrid, cable	13.76
Madrid, vista	13.75
París, cable	6.64
París, vista	6.63
Italia, cable	8.33
Italia, vista	8.30
Bélgica, cable	17.04
Bélgica, vista	17.02
Alemania, cable	40.60
Alemania, vista	40.58
Toronto, cable	⅛P.
Toronto, vista	Par.
Hong Kong, cable	56.10
Hong Kong, vista	56.00
Amsterdam, cable	68.30
Amsterdam, vista	68.25
Buenos Aires, cable	26.75
Buenos Aires, vista	26.73
Suiza, cable	32.85
Suiza, vista	32.84

ORO

Compramos monedas de oro y pagamos los mejores tipos. Consúltenos al teléfono, M-5355.

A. CASAIS

Obispo 55.

GANADO

LOS PRECIOS EN PIE

Precios pagados por compradores, entregado el vacuno en el punto de origen, y en esta capital el de cerda y lanar:

	Ctvs. Libra
Vacuno, a	3½
Cerda, de 7 a	8
Lanar, a	2½

LOS PRECIOS DE LA CARNE

Los precios que rigen en los Mataderos de esta capital para las carnes, son los siguientes:

	Ctvs. Kilo
Vacuno, a	16
Cerda, de 25 a	30
Lanar, de 15 a	20

MATADERO DE LUYANO

Se sacrificaron ayer, en el Matadero de Luyanó:

	Cabezas
Vacuno	86
Cerdos	49
Carneros	20

MATADERO INDUSTRIAL

Se sacrificaron ayer, en el Matadero Industrial:

	Cabezas
Vacuno	186
Cerdos	87
Carneros	50

CARROS ENTRADOS

Llegaron 18 carros de Camagüey con ganado vacuno para el Matadero Industrial; 2 de Venegas, y 2 de Herradura, para el Matadero de Luyanó.

MERCADO DE CAFE

Cierre ayer, en la Bolsa del Café de New York recibido por el hilo directo de Luis Mendoza y Cía.:

Julio	5.09
Septiembre	5.23
Diciembre	5.33
Marzo	5.42
Mayo	5.47

MERCADO DE MANTECA

Cierre ayer, en la Bolsa de Granos de Chicago, recibido por el hilo directo de Luis Mendoza y Compañía:

Julio	13.52
Septiembre	13.47
Diciembre	12.65
Granel	13.72

MERCADO DE GRANOS

Cierre ayer, en Chicago, recibido por el hilo directo de Luis Mendoza y Compañía:

Trigo:	
Julio	86¾
Septiembre	87⅝
Diciembre	89⅝
Maíz:	
Julio	81¼
Septiembre	75¾
Diciembre	67
Centeno:	
Julio	49⅜
Septiembre	48⅞
Trigo de Winnipeg:	
Julio	—
Agosto	—

Bolsa de New York

Cierre de ayer por el hilo directo de L. Mendoza y Ca.

—A	
Am Radiator	14⅞
Adams Expr	6⅜
Air Reducc	141½
Alaska Jun	17
Alleghany	⅞
Allied Chem	153½
Allis Chal	22⅞
Amer Can	138
Am Car Fou	16⅞
Am F Poi	4¼
Amer Ice	—
Amer Inter	6¾
Amer Loco	—
Am P Light	3⅞
Amer Smel	41½
Amer Sugar	59
Am Sug, p	—
Amer T and T	125
Am Tobac A	89¾
Am Tobac B	91¾
Am W Works	12½
Am Woolen	7
Anaconda C	13⅞
Atchison	48¼
Atlan Coast	22½
Atlan Ref	26¼
Ass D Goods	9⅛
Auburn Auto	23¼
Aviat Cor	3¼
Amer Bank	28
Amer Metal	—
—B	
Baldwin Lo	2¼
Balt and Ohio	11½
Bendix Avi	15
Best and Co	40
Beth Steel	27
Borden Co	24⅞
Briggs	34⅜
Brook Man	39⅛
Byers A M	—
—C	
Can Pacif	10¼
Cann Mills	33¾
Case T Mach	57½
C de Pasco	57¼
Ches and Ohio	43¼
Chi R Isl	1
Chrysler	48⅝
Coca Cola	—
Col Carbon	90
Comm and Sout	1½
Congoleum	35
Cons Cigar	—
Cons Gas	26
Cons Oil	8⅝
Cont Can	83¾
Cont Oil	21⅛
Corn Prod	74¾
Coty Inc	—
Cuba Co	1⅝
Cub Amer S	6¾
C Am Sug, p	78½
Cmm-l Solv	19⅜
Chesspeake	41⅝
Col Fuel	—
Cruc Steel	—
Cons R Cuba	4
—D	
Del Hudson	—
Del and Lack	14⅝
Drug Inc	9
Dupont	102
—E	
East Kodak	147½
El Auto Lit	23½
El Pow L'g	3¼
Elec Bond	8
Eric (R R)	—
—F	
Fox Film C	14⅝
Frep Texas	—
—G	
Gen A Tank	—
Gen Asphalt	18½
Gen Elec	25⅝
Gen Foods	36⅝
Gen Motors	32⅞
Gen Sig Ry	29¾
Gillet Saf	15
Gimbel Bros	—
Gold Dust	17
Goodrich R	8⅛
Goodyear	18⅝
Gen Bronze	6¼
Great North	21½
—H	
Hershey, com	—
Homestake	—
Houston Oil	—
Hudson Mot	8⅝
—I	
Illi Cent	14
Interb R T	12¾
I B Machine	180
Int Cement	29⅝
Int Nickel	26⅞
Inter Tel	10⅝
Ilin Glas	100
—J	
Johns Mansv	52¾
—K	
Kroger Groc	28
Kresge S S	24
Kelvinator	13¾
Kennecot	17
—L	
Lambert Co	26¼
Ligg Myers	110½
Loew-s Inc	41¼
Loose Wiles	39¼
Lorillard	20⅞
Louisv Nas	—
Ludlum Stl	17
Lehman Cor	80
Liquid Carb	31
—M	
Macy (H R)	42
May Dep-t	42
Montgomery	27¾
Miss Pac, c	—
Miss Pac, p	1⅞
Murray Corp	9½
—N	
Nash	13⅜
Nat-l Dist	26⅝
Nat-l Bisc	29¾
Nat-l Cash	17½
Nat-l Dairy	16½
Nat-l P Li	9
N Y Central	17⅜
North Amer	17½
Norfolk and W	—
Nort Pacif	20⅛
—O	
Ohio Oil	11⅜
Otis Elev	17¼
—P	
Packard Mot	4⅛
Paramount	4⅜
Pennsylvann	22¾
J C Penney	75
Pullman Co	40¼
Pub Serv	38¼
Proc Gamble	49⅞
Pure Oil	8⅞
Puerto Rico	25
—R	
Radio Corp	5⅛
Rep I Steel	13⅜
Reynolds	51¾
Royal Dutch	—
—S	
Safeway Sts	39
Sears Roeb	42⅛
Simmons Co	9
Soc Vacuun	12¾
St Paul, p	1½
So Pacific	18⅞
South Ry	9⅝
Stan Brands	15¾
Stand Gas	3⅜
Stan N J	47¾
Stan Oil C	34½
Stewart War	10⅝
Studebaker	2½
Sun Oil	71
—T	
Texas Co	20¼
Texas Gulf	33⅝
Timken Roll	40¼
—U	
Union Carb	62¼
U Pacific	104½
Union Oil	17⅝
United Cor	3⅜
Uni Cor, pfd	38
Unit Fruit	86½
U S Rubber	12⅝
U S Steel	33½
U Aircraft	14¼
U S Ind Alc	42
—V	
Vanadium	13⅞
—W	
Warner Bros	3⅞
West Union	34¼
West Elec	53⅞
Woolworth	60¼
W Wrigley	—

Bolsa de la Habana

COTIZACIONES OFICIALES DE LA BOLSA DE LA HABANA

COTIZACION OFICIAL

Bonos y Obligaciones

	Comp.	Vend
República de Cuba:		
Speyer, 1904	100	105
Deuda Int, 1905	79	84
Cuatro y medio, 1909	91	94
Morgan, 1914	99	105
Morgan (5½) 1923	94	96½
O Públicas (5½) 1945	34¾	36
Obligs Oro (5½) 1935	19	30
Recibos de Depósito de Obligaciones Oro	10	21
Azúcar (5½) 1940	85	100
Rep Cuba, Morgan (Seriados) 5½% — 1927:		
G Vence 1 jul 1934 Ex.	98	102½
H Vence 1 jul 1935 Ex.	92½	100
I Vence 1 jul 1936 Ex.	90	100
J Vence 1 jul 1937 Ex.	86½	100
Ayunt Hab 1a Hipt	100	110
Ayunt Hab 2a Hipt	100	110
Centro Asturiano	56	—
B Territorial, Serie B	48½	52
Cervecera	37	—
Cervecera Oblig no hipt	9¼	14
Gas	100	106
Hav. Elec (Consol)	38	45
Hav Electric, Debentures Obligs no hipt	5¾	7
Jarcia Matanzas	97	—
Edificio La Metropolitana, S A	—	—
Mercados de Abasto y Consumo 1a Hipt	35	44⅞
Nueva Fábrica de Hielo	98½	99½
Papelera Serie B	82	—
Teléfono	80	—
Unidos	12	—
Cuba, R R	7½	—
Fibras y Jarcia	10	—
Hav Elec Utilities Com, P 6 por 100	36⅝	—
Hav Elec Utilities Com, P 5 por 100	13½	—
Hav Elec Railway Com, preferidas	3½	—
Hav Elec Railway Com, comunes	½	1½
Jarcia, P	36	—
Jarcia P Ex-Div en Acciones	35½	—
Jarcia, C	6	—
Licorera de Cuba	4½	—
Mercantil, La (Seguros)	70	—
Metropolitan Auto	100	—
Naviera, P	7½	—
Naviera, C	1	—
Nueva Fábrica de Hielo	110	—
Nueva Fábrica de Hielo, beneficiarias	25	29
Pesca, P	20	30
Pesca, C	4	20
Teléfono, P	43	—
Teléfono, C	10	—
Unidos	2¾	3½
Unión Oil	1⅜	5

ACCIONES

	Comp.	Vend.
Banco Territorial	—	—
B Territorial (Benef)	—	—
Cervecera	30	—
Fec C Consolidados de Cuba, P	3⅞	4½

COTIZACION A TERMINO

Ayer, a las 3.30 p. m.

Entregas: días 15 y último de mes

Bonos y Obligaciones

	Comp.	Vend.
República de Cuba:		
Speyer, 5 por 100	100	106
Deuda Interior	79	84
Speyer, 4½ por 100	90	96
Morgan, 5 por 100	96	—
Morgan, 5½ por 100	94	96
O Públicas, 1945	34¾	35¼
Obligaciones Oro	16	—
Recibos de Depósitos de Obligs Oro	10	20
Azúcar	86	—
Jul 1934, G Morgan Ex.	98	—
Jul 1935, H Morgan Ex.	92	—
Jul 1936, I Morgan Ex.	90	—
Jul 1937, J Morgan Ex.	88	—
Ayuntamiento, 1a	100	—
Ayuntamiento, 2a	100	—
Centro Asturiano	38	—
Cervecera Internacional	38	—
Cervecera Internacional, Obligs no hipt	—	—
Gas y Electricidad	100	—
Hav Elec Railway Co	39	46
Hav Electric Ry Comp, Obligs no hipt	5¾	6½
Jarcia de Matanzas	98	—
Nueva Fábrica de Hielo	98	102
Pap Cubana, Serie B	82	—
Cuban Telephone Co, Ex	79	—
Unidos	10	—

ACCIONES

	Comp.	Vend.
Cervecera Internacional	—	—
Fec C Consolidados, P	3¾	4½
Cuba Railroad, P	6	—
H E Utilities, Prefs	36½	40
H E Utilities, Pretes	12½	—
Hav Elec Ry Co, P	3½	6½
Jarcia, P	36	—
Jarcia, Ex-Dvdo en Acciones	36	—
Jarcia, C	5½	—
Licorera de Cuba	4½	—
Naviera, P	7½	—
Naviera, C	1	—
Nueva Fábrica de Hielo	100	—
Nueva Fábrica de Hielo, beneficiarias	25	28
Teléfonos, P	38	
Ferrocarriles Unidos	3½	4
Unión Oil Co	1	5

PRECIOS DE LA BOLSA DE NEW YORK DE LOS AZUCARES CRUDOS PARA ENTREGAS FUTURAS

HABANA, JULIO 1 DE 1935.—(Por el hilo directo de Luis Mendoza y Co.)

CONTRATO NUMERO 1

Anterior.	Meses.	Abre.	Máx.	Mín.	Cierra
—	Mayo	—	—	—	—
2.37	Julio	2.40	2.40	2.40	2.40
2.41	Septiembre	2.43	2.43	2.43	2.43
2.46	Diciembre	2.48	2.49	2.48	2.48
—	Enero	—	—	—	—
—	Marzo	—	—	—	—

CONTRATO NUMERO 3

Anterior.	Meses.	Abre.	Máx.	Mín.	Cierra
2.20	Mayo	2.22	2.22	2.22	2.22
2.35	Julio	2.38	2.38	2.38	2.38
2.38	Septiembre	2.40	2.42	2.40	2.41
2.38	Diciembre	2.38	2.40	2.38	2.40
2.12	Enero	2.17	2.17	2.17	2.15
2.15	Marzo	2.18	2.20	2.18	2.17

GODOY-SAYÁN

SEGUROS Y FIANZAS

(INSURANCE AND BONDING)

TELÉFONOS: M-9866. M-9867.

AGUIAR 77. HABANA, CUBA

Hoy se reunirá el Comité de la Asoc. Nac. de Hacendados

Hoy se reunirá en sesión el Comité Ejecutivo de la Asociación Nacional de Hacendados, con el objeto de conocer asuntos de índole interna y seguir estudiando otros problemas que han ocupado su atención en anteriores juntas.

Ausente el Presidente de la Asociación y, por tanto del mencionado organismo, organismo, señor José Manuel Casanova, presidirá la sesión el Vicepresidente que se encuentre en esta capital y en disposición de concurrir.

MERCADO DE ALGODON

Cierre ayer, en New York, recibido por el hilo directo de Luis Mendoza y Compañía:

Julio	11.83
Septiembre	11.50
Diciembre	11.49
Enero	11.50
Marzo	11.51
Mayo	11.55

Bonos de Cuba

Cierre ayer, en New York, recibido por el hilo directo de Luis Mendoza y Compañía:

	Comp.	Vend.
Speyer, 5%	98⅝	100
Speyer, 4½%	88⅞	92
Morgan, 5%	92	—
Morgan, 5½%	92⅛	—
Obras Públicas	35	35½
Hav. Elec. Ry., 5%	37	38
Hav. Elec. Ry., 5%	6	8¾
Cuba Railroad, 5%	40½	41
Cuba Railroad, 7½	41¾	42
Cuba Northen, 5½	48	48½
Eastern Sugar, 7½	17¼	17½
Manatí Sugar, 7½	27⅝	29
Inte. Tel., 4½%	69½	69¾

Al anunciarse una venta a 3.35 los tenedores subieron 5 puntos y los refinadores se retrajeron

Los futuros tuvieron un día de poca actividad, pero se notó en ellos firmeza y alza con relación al cierer del viernes. El refinado tiene buenas extracciones actualmente

A la apertura del mercado los crudos libres de derechos, para embarcar en julio y julio-agosto, eran ofrecidos a 3.35 centavos; pero al anunciarse que McCahan había comprado 1,000 toneladas de Filipinas, para emarque en julio-agosto al precio dicho, las ofertas en la misma posición se hicieron a 3.40. Los crudos de Cuba eran obtenibles ocho puntos por arriba de las cotizaciones prevalecientes en el mes de septiembre en la Bolsa de Futuros de New York. Ante la subida del precio de las ofertas, los refinadores adoptaron actitud de retraimiento.

Los Futuros: Estuvieron bastante quietos, pero firmes y con alza en un mercado escaso, ejerciendo demanda las casas comisionistas y del ramo contra algunas ventas diseminadas de liquidación de utilidades. En general el mercado está esperando el fallo del pleito entablado contra el impuesto de elaboración del algodón, aunque la prolongada firmeza del disponible presta solidez fundamental a los futuros. En los primeros momentos de la tarde las cotizaciones estaban de 3 a 5 puntos netos más altos. Las ventas fueron como sigue: 200 toneladas del contrato número 1, y 6,400 del número tres.

El Refinado: Sigue a base de 5.25 centavos, persistiendo las buenas extracciones.

En Puertos de Cuba: El movimiento de azúcares en los puertos de la República, durante la semana que terminó el sábado 29, según Lamborn, Hutchings Company, de esta capital, fué como sigue:

	Toneladas
Arribos	77,095
Exportación	108,790
Existencias	475,483

Precio Promedio: Los señores Lamborn & Company, Inc., de New York, informan que el precio promedio para los crudos de Cuba —excluyendo derechos— entregados en New York, durante los primeros seis meses de 1935, fué de 2.194 c por libra, que contrasta con un promedio de 1.086c por libra durante el período correspondiente el año pasado, aumento de 1.108c por libra, o sobre 102%. El precio promedio para enero-junio 1935 es el más alto en 7 años, o desde 1928 cuando el promedio para los 6 meses fué de 2.633c por libra.

Mercado de Londres: Cerró con tono sostenido. Había pequeñas ofertas de crudos al equivalente de 0.87¾ centavos, libre a abordo puerto cubano. Las cotizaciones al cierte de la Terminal, fueron las siguientes:

	Cierre anter.	Cierre del 1
Julio	4/6	4/6½
Agosto	4/6¾	4/7
Septiembre	4/6¾	4/6¾
Octubre	4/6¾	4/6½
Diciembre	4/6½	4/6¾
Marzo	4/8½	4/8¾
Mayo	4/9¾	4/9¾

Derretidos y Entregas: En nuestra información del domingo anticipamos los totales de los azúcares derretidos y entregados por trece refinadores de los Estados Unidos. Hoy damos los detalles, que son los siguientes:

Derretidos	Toneladas
Enero 1ro. a junio 22, de 1935	2.020,000
Igual período del año pasado	1.670,000
Semana que terminó en junio 22 de 1935	85,000
Igual semana del año pasado	65,000

Entregas	Toneladas
Enero 1ro. a junio 22, de 1935	1.951,670
Igual período del año pasado	1.698,974
Semana que terminó en junio 22 de 1935	86,024
Igual semana del año pasado	48,383

Las toneladas son «largas» y el valor en crudos.

VALORES

En el mercado local de valores se destacaron por su firmeza, durante el día de ayer, los bonos de la República de Deudas Exteriores, los de la Compañía del Gas, los de Jarcia de Matanzas, los de la Nueva Fábrica de Hielo, los de la Cuban Telephone y los de la Papelera Cubana, cuyos sorteo se verificó el sábado. El pago del principal e intereses de los agraciados, se efectuará a partir del 10 del actual.

También actuaron firmes ayer las Obligaciones del Ayuntamiento de la Habana. Y sostenidos los bonos de la Deuda Interior 1905 y los de la Estabilización del Azúcar. Los de Obras Públicas, estuvieron algo débiles.

Muy firmes los Seriados de Morgan, cotizándose todos ex-cupón en la Bolsa de la Habana. Los del 34, Serie G, que en los nuevos presupuestos del Estado está consignada la cantidad de $900.000 para su recogida siguieron ayer en la pizarra de la Bolsa porque el Gobierno no había situado dicha cantidad.

También se citizaron ex-cupón los bonos de la Cuban Telephone.

Otros bonos, acciones y obligaciones, no experimentaron cambio apreciable durante el día, quedando al cierre con tono encalmado.

Las operaciones efectuadas fueron pocas y dentro de los precios de la cotización de la Bolsa de la Habana.

TABACO

Dimos el domingo nuestra impresión acerca la actuación del mercado local. No ha ocurrido nada nuevo que nos induzca a dar otro parecer. La realidad es la misma y no parece que durante la semana que comienza haya de cambiar. Se nos antoja que igual que los seis días pasados han de transcurrir los presentes: con compradores de capas nuevas principalmente.

LOS TOTALES VENDIDOS

Durante la semana se vendieron y entregaron en el mercado local, 2.988 tercios y pacas, distribuídos como sigue:

De Remedios	2 066
De Vuelta Abajo	659
De Partido	263
Total	2.988

Ventas y entregas de tabaco nuevo y viejo de uelta Abajo y Partido, y de la cosecha anterior de Remedios.

LOS TOTALES RECIBIDOS

Entraron en la plaza durante la semana, 3.885 tercios y pacas, que procedían:

De Vuelta Abajo	2.670
De Remedios	961
Otras procedencias	254
Total	3.885

Esas entradas fueron por ferrocarriles, camiones y vapores.

Casi todos los procedentes de Vuelta Abajo eran de tabaco nuevo. Los de Partidos también. Pero no los de Las Villas (Remedios), que eran de la cosecha del 34.

No tenemos nuevas noticias de las zonas productoras. Y posiblemente no tengamos referentes a operaciones en matules, mientras no se resuelva el problema que ha creado la Ley del Jornal Mínimo y que preocupa a todos los que se proponen abrir escogidas este año.

RESUMEN AMERICANO DE NOTICIAS MERCANTILES

La producción de petróleo crudo de California en la semana terminada el 29 de junio, dió un promedio de 525,500 barriles diarios: merma de 57.500 respecto a la semana anterior.

La revista «Steel» dice que las operaciones siderúrgicas recuperaron la semana pasada 1 y medio puntos hasta el 37 por ciento de la capacidad.

—El Tribunal de Distrito Federal de Minneapolis ha expedido órdenes transitorias a favor de 5 compañías harineras contra la recaudación del impuesto de elaboración de la AAA. La vista definitiva se verificará el 8 de julio.

COLEGIO DE CORREDORES

Cotización oficial del día 1ro. de julio de 1935:

CAMBIOS	TIPOS
S/E. Unidos, cable	1/10Pr.
S/E. Unidos, vista	1/10Pr.
Londres, cable	4.95
Londres, vista	4.94½
Londres, d'as vista	—
París, cable	6.64¼
París, vista	6.63½
Bruselas, vista	16.93
España, cable	13.77
España, vista	13.76
Italia, vista	8.31
Zurich, vista	32.86
Hong Kong, vista	55.45
Amsterdam, vista	68.25
Copenhague, vista	—
Cristianía, vista	—
Estoclomo, vista	—
Montreal, vista	⅛%Pr.
Berlín, vista	40.50

Notarios de Turno:

Para cambios: **Alfredo Porte Casanova.**

Para intervenir en la cotización oficial de la Bolsa de la Habana:

Pedro A. Molino,

Armando Parajón

Vto. Bno.:

Joaquín G. Gumá,

Síndico-Presidente.

Eug. E. Caragol,

Secretario-Contador.

IMPUESTOS

Y ASUNTOS EN LA SECRETARIA DE

HACIENDA

—Especialidad—

DRES. CALVO-FERRER

Ex-Jefes de los Ngdos. de Derechos Reales y Legislación Fiscal de la Secretaría de Hacienda.

CUBA 49.

Ed. Ariosa 2o. Piso. M-6665

UNDERWOOD

MAQUINAS DE ESCRIBIR

CASTELEIRO Y VIZOSO

PLANCHAS DE CORCHO PARA NEVERAS

En existencia y para importación

Sociedad Comercial Luzo Cubana

San Ignacio 28

Teléfono M-3705

BUFETE DE

JOSE I. RIVERO

Notario: FELIPE RIVERO

Chacón No. 25 HABANA

Teléfonos: M-1472 A-8142

M.E.C.D. 2016

Hoy entrará en puerto el vapor "Oriente", trae 226 pasajeros y 1,400 toneladas de carga

En el «Zacapa», en tránsito, pasó Tully Garner, hijo del Vicepresidente de los EE. UU. Embarcó el Dr. Cosme de la Torriente. Llegó el «Orizaba» con muchos excursionistas

(INFORMACION GENERAL DEL PUERTO DE LA HABANA)

En la mañana de hoy llegará de New York el turbo eléctrico «Oriente», de la New York and Cuba Mail S. S. Company, que trae 1,400 toneladas de carga general y 226 pasajeros, entre ellos 145 turistas que pasarán a bordo el día 4 de julio, fecha patriótica de los Estados Unidos, pues el «Oriente» zarpará mañana por la tarde.

Entre los pasajeros que con destino a la Habana llegarán en el vapor «Oriente», anotamos a los señores Rafael Abradie y familia; señora J. M. Aguila e hijos; el capitán Leopoldo Alfaro y señora; Irene Allit, señora de Ramiro Alfonso, Luis Ragnoli, Francisco R. Barry y señora; Dr. J. M. Barton e hija; Frances Pier, José Brogar y señora: José Santiago, Elena Silvan, Nicolás Valls y señora; señora M. Carrera e hijo; Alvaro Carrera y familia; María Camino, Dr. Francisco Couceiro y señora: E. B. Estévez, Andrés Gallo y familia; Jacinto García, Avelino González, Matías de la Rosa, Regina Salazar, Alvaro Ledón, Antonio Marota y familia; Miss I. Montagu, Joaquín Velasco, William Wasch y señora: Henry M. Cormick y señora; Pío N. Noriega: Luis García Ortega; Santiago Pastor y señora Geo Ross.

En el Oriente embarcarán mañana para New York, entre otros, el señor Frank Steinhart y señora: Victoria Pech, Harold Beckba, Alicia de la Llama, Víctor Seguar, Fernando Mier, Manuel Garrido, Lucila M. de Ancona y otros.

El «Orizaba»

En turno regular de los lunes, y procedente de New York, en viaje a Progreso y Veracruz, llegó ayer el vapor correo americano «Orizaba», de la New York and Cuba Mail S. S. Company, que trajo carga general y 27 pasajeros para la Habana, y conduce carga general y 112 pasajeros en tránsito para México.

Llegaron por este barco los señores Reinaldo Alvarez, Blas Cáceres Escarra, Antonio Dorado Ruiz, José Fernández González, Vicente Galán, Alfredo Infante, William y Cartier Hogarth y Octavio Navarrete, estudiantes; el ganadero Fernando Galán, Mr. Isidoro van Lier, inspector de inmigración del puerto de Nueva York, y señora; Leopoldo Irvind y señora; Estela Notie, Julio Blanco Alvarez, así como dos comerciantes japoneses y cuatro comerciantes chinos.

A visitar las ruinas

Entre los excursionistas que lleva el «Orizaba» para México, figura un nutrido grupo de profesores y familiares que bajo la dirección del señor William Garrison, líder del Comité Central de Intercambio Cultural con la América Latina, van a visitar las ruinas yucatecas de Chichen-Itza, y después seguirán viaje a Ciudad México.

También viajan en el «Orizaba», entre otras personas, el Cónsul general de México en New York, señor Eduardo Villaseñor; Mr. Araele Wilkins, director de la excursión a México; Elmer Jones, presidente de la Wells Fargo; el coronel William Torr, agregado militar de la Embajada de Inglaterra en los Estados Unidos, y otros.

Más moneda mexicana

Lleva el «Orizaba» 220 mil pesos plata mexicana, acuñada en piezas de a 50 centavos, para Veracruz; y 333,000 en igual moneda para Progreso.

Excursionistas cubanos

En el «Orizaba» embarcaron para México numerosos excursionistas cubanos, entre ellos Alfredo Estrada Puig, Sabino M. Bernard y familia; José A. Aedo, Telda Sandres Aedo, José Grau Triana y familia, Eduardo Aguilio, Sara y María Alvarez Dr. Rogelio Pino y señora, Enrique Zabala, Carlos Urcelay, Ana Luisa Mederos, Jorge Moore, Estefanía Chávez, Elena Graner, Enriqueta Deverte y familia; Carlos W. Walker, Gertrudis Sánchez de Roreste, Agustín Ortiz y otros.

También va el diplomático ecuatoriano señor Carlos Mantilla.

Los de la Mala Real Inglesa

Los señores Dussaq y Compañía, representantes en la Habana de la Mala Real Inglesa, han recibido noticias de que la motonave «Reina del Pacífico» llegará el día 4 procedente de puertos del norte de España, con carga general, pasajeros para la Habana y en tránsito para Centro y Sudamérica, y que el trasatlántico «Orduña» llegará de Valparaíso y escalas el día 5, a las cinco de la tarde, con carga y pasajeros, para salir el día 6 al mediodía para España, Francia e Inglaterra.

El «Whitel»

El vapor alemán «Whitel», del Lloyd Norte Alemán, llegó ayer de Progreso, con carga general y cuatro pasajeros en tránsito, habiendo tomado ayer carga en la Habana. Zarpó para Bremen y escalas en horas de la tarde.

Los pases de la Aduana

El Administrador de la Aduana, señor Alberto Belt, desea que toda persona que posea un pase permanente expedido por la Aduana, mediante la ratificación por escrito de la firma que representa, pase a la mayor brevedad por la Administración al objeto de habilitarlos para el segundo semestre del corriente, sin cuyo requisito serán nulos.

Como quiera que todos los pases circunstanciales para pasar a bordo y los de muelle han sido cancelados, también los pases permanentes serán restringidos considerablemente, por cuya razón se exige de los consignatarios de buques y demás personas que tienen que obtener para sus empleados pases permanentes, ratifiquen esa necesidad.

Visitará al Subsecretario

Para hoy ha sido citado por el Subsecretario de Hacienda, el Administrador de la Aduana, Sr. Belt, al objeto de ultimar lo concerniente a los nombramientos del personal que prestó servicios cuando la huelga y que aún no tiene nombramiento.

También se harán las adaptaciones de la nueva plantilla de personal aduanal, por haberse suprimido algunos negociados o cambiado de nombre, a cuyo objeto los personales de los mismos pasarán a ocupar los puestos en los negociados y secciones donde han sido refundidos.

La recaudación

La Aduana recaudó ayer, primer día del año fiscal 1935-36, la cantidad de 54,996 pesos 91 centavos.

El «Pennsylvania»

En la mañana de hoy llegará de New York el turbo eléctrico «Pennsylvania», de la Panamá Pacific Line, que trae 44 pasajeros para la Habana y conduce carga y 529 turistas en tránsito.

Por este barco llegarán Mr. J. F. Reex Cole, vicepresidente de una compañía aseguradora de San Francisco; el juez Hon. Jules Muller y familia; Dorothy Waltson, artista, que recientemente cruzó por la Habana y que ahora regresa a Hollywood; el Hon. Leo J. Kiena, ministro de los Estados Unidos en Honduras, y señora; George Moore y señora.

Un hijo del Vicepresidente de los Estados Unidos

Procedente de New Orleans llegó ayer el vapor americano «Zacapa», de la Flota Blanca, que trajo carga general y 17 pasajeros para la Habana, y conduce carga y 59 pasajeros en tránsito para Cristóbal.

Para la Habana llegaron por este barco, la señora Mariana de Grace, señora Ana María de Suero, Elvira Socarrás, Jules Marcus y señora; Jean Brihgart, Alfredo Stovall y familia, y otros.

Mr. Garner

Entre los pasajeros en tránsito del «Zacapa», viaja de incógnito el señor Tully Garner, hijo del actual Vicepresidente de los Estados Unidos, quien en compañía de su esposa realiza un viaje de descanso.

El señor Garner se negó a toda publicidad, asegurando que carecía de personalidad pública y que sólo era el hijo del Vicepresidente de los Estados Unidos, pero nada más.

También viaje en el «Zacapa» el capitán del puerto de Cristóbal, señor John Hayward.

Despedida al Dr. Torriente

Como habíamos anunciado, ayer embarcaron para los Estados Unidos el ex-Secretario de Estado, doctor Cosme de la Torriente y señora, quienes fueron objeto de una afectuosa despedida por parte de numerosos amigos y funcionarios que acudieron al muelle.

Franquicias

Han sido concedidas las franquicias de estilo para el señor Shirley Mc Donald, agente comercial del Canadá en Cuba, quien llegará en el vapor «Munargo», para sustituir al señor E. L. Mc Coll.

El ministro de Alemania

En el vapor «Santa Paula» embarcó para los Estados Unidos S. E. el señor Wilhelm Ervthopel, ministro de Alemania en Cuba, quien se dirige a su país.

Tomó ese barco en la Habana cinco barriles de wiskey, 151 cilindros vacíos, 200 tercios de tabaco en rama, 1.500 huacales de piña y 75 cajas de langostas.

Salidas

Salieron ayer el «Dan», para Puerto Tarafa; el «Cuba», para Key West; el «Orizaba», para Progreso; el «Witel», para Bremen; el «E. R. Kemp», para Aruba; el «President Harrison», para San Francisco; el «Zacapa», para Cristóbal; el «Veragua», para Puerto Antonio.

Los que embarcaron

Para los Estados Unidos embarcaron ayer los señores Dr. Cosme de la Torriente y señora, Angela Molina de Poo, Araminta Rodríguez García, Marcos Mesa, Miguel A. Velázquez y familia; Luis Armenteros y familia, Dr. Juan Ramón O-Farrill, Flora R. Lamar, Filiberto Rivero, Ignacio Murillo, Carlota Paradela, Esteban Juncadella e hijo; Isabel Enríquez, Manuel Ferrer, Joaquín Varona y familia; Virtudes Biosa, Alicia Figueras, Juan Oliva, Célido Cartas, Hortensia Varona, Rodolfo Pichardo, Orlando Rodríguez, Jorge María A. González, Luis M. Santeiro y señora; Mercedes Toucet de Crusellas y familia; Ana María de Gómez, Carlos Pérez Lamar, José M. Suárez Fernández, Manuel Fariñas, Fernando Foyo, Antonia Valencia, María Sánchez, Angeles Coll e hijo, Felicia Guerra, Mercedes Sirven, Lila Montero, Joaquín de Torres, Daniel Villageliú y familia; Mario Hernández Doval e hija; Inés García, Rafael Héctor Wiltz, Rafael Sosa e hija; Carlos Novoa, Juana y Modesta Sánchez, Julio Hortman y familia; Francisco Vidal, Carolina Fernández Casas y familia; José Villamil, Angel Meneses, José A. de Poo, María L. Sandoval y familia; Susana y Micaela Zayas, Josefina de Bonet e hija; José Collado y otros.

Acusado «El cáñigo»

El alistado de la Marina de Guerra Constitucional, Juan Herbert, dió cuenta a la Policía Marítima de que le habían hurtado un par de remos que aprecia en la cantidad de seis pesos y que sospechaba de un sujeto al que conoce por «El Ñañigo».

Ocuparon cigarros

El vigilante de la Policía Marítima, Peláez, ocupó en un kiosco de la playa de Regla, propiedad de Calixto Samaniego, un cartón con cuatro cajetillas de cigarros americanos sin los sellos del timbre, por lo que le dió cuenta al juez de instrucción de Regla.

El «P. Harrison»

De New York llegó el vapor americano «P. Harrison», que trajo un pasajero para la Habana: Miss Helen Sanker, y conduce carga y 137 turistas en tránsito, siendo la mayor parte de ellos maestros de instrucción pública. Además, va el caricaturista Stuart Patton y señora, y la artista Dessie Duffan.

GRAN REBAJA EN PRECIOS DE PASAJE DE PRIMERA CLASE

A NEW YORK DOS SALIDAS SEMANALES A MEXICO TODAS las SEMANAS VAPORES ORIENTE-ORIZABA SIBONEY Y YUCATAN

SISTEMA DE REFRIGERACION PERFECTO PARA EL TRANSPORTE DE FRUTAS Y VEGETALES

a NEW YORK
IDA Y VUELTA
DE MAYO 15 A SEPT. 15
$80
VALIDO POR 25 DIAS

VIAJE SIN DISTINCION DE CLASES Y CON DERECHO A TODAS LAS COMODIDADES DEL BUQUE-ACCESO A TODAS LAS CUBIERTAS, SALON DE LECTURA, BAILES, SPORTS, ETC. TODO A BORDO A SU DISPOSICION SIN LIMITE NI BARRERAS

a VERACRUZ
$75
IDA Y VUELTA-VALIDO POR TRES SEMANAS

TAMBIEN BOLETOS DE PASAJE A:
PROGRESO Y MEXICO

SOLICITE PRECIOS Y FOLLETOS DE EXCURSIONES

NEW YORK AND CUBA MAIL STEAMSHIP Co
BAJOS DEL CENTRO ASTURIANO. HABANA, CUBA.
TELEFONOS A-6154 - M-7776.

"Seré inexorable con cuantos infrinjan las leyes sociales", declaró ayer el Sec. del Trabajo

Se organiza con urgencia la inspección en toda la República para el más exacto cumplimiento de las leyes vigentes. Proyecto de escala de salarios mínimos presentado. El trabajo de las mujeres

(INFORMACION DE LA SECRETARIA DEL TRABAJO)

El doctor Emilio Gaspar Rodríguez, Secretario del Trabajo, firmó ayer una resolución designando a los doctores Marino López Blanco, Subsecretario del ramo, Taboadela, y Mario Alfonso, de la Asesoría Jurídica y la señora Pilar Jorge de Tella, Jefe del Negociado de la Mujer, para que a la mayor brevedad posible formulen un proyecto de Reglamento que sustituya al que contiene el Decreto Presidencial número 2303, de 18 de noviembre de 1925, adaptándolo a la legislación social vigente.

Resulta que el referido Decreto 2303 contiene disposiciones en pugna en cuanto se relaciona a la labor de empleados varones en establecimientos destinado a la venta de artículos femeninos. La Secretaría del Trabajo, por las nuevas leyes vigentes, prohibe el empleo de hombres en locales de artículos femeninos, siendo necesario emplear mujeres.

ORGANIZAN LAS INSPECCIONES

Dispuso ayer el Secretario del Trabajo que por la Dirección del ramo se organicen las inspecciones en toda la República, a fin de que de manera definitiva, se establezca una estrecha vigilancia en todo cuanto se relaciona con el cumplimiento de las leyes sociales en las ciudades y en el campo.

Es propósito del doctor Emilio Gaspar Rodríguez es que se cumplan las leyes vigentes, tales como el jornal mínimo, jornada de ocho horas, seguros de accidentes del trabajo, Nacionalización del Trabajo, protección a la mujer y el niño, contribución al Fondo de Maternidad, etc, dictando al efecto órdenes a los inspectores para que no toleren el incumplimiento de las mismas.

Departiendo con los periodistas sobre el particular declaró el doctor Rodríguez: «Seré inexorable con los infractores, no condonaré ninguna multa. Por el contrario de acuerdo con las propias leyes aplicaré la penalidad máxima a los reincidentes de las infracciones».

ESCALA DE SALARIOS MINIMOS

Se ha presentado por el doctor Taboada, Presidente de la Comisión Técnica de Salarios Mínimos, a la consideración de los componentes de la misma, el siguiente proyecto de escala de salarios mínimos determinados provisionalmente por razones geográficas, hasta el 31 de diciembre próximo:

Habana, $1.20; capitales de provincia y bateyes de ingenio, $1.00; poblaciones, $0.80; predios rústicos, $0.70; Regla, Guanabacoa y Holguín. (Predios rústicos enclavados en dichos términos) $0.60.

En los casos en que, previo acuerdo de ambas partes, el patronato proporcione albergue y alimentación, podrá hacer la rebaja de la cantidad pactada por estos conceptos, pero esa cantidad no podrá exceder, en ningún caso, de las proporciones siguientes: En la Habana, el 50 por ciento; en las capitales de provincias, el 40 por ciento; en las poblaciones y bateyes de ingenios, el 30 por ciento; y, en todos los demás casos, el 20 por ciento.

MULTAS IMPUESTAS

El Jefe de la Inspección General ha dado cuenta al Juez Correccional de la Segunda, de que en el establecimiento de Villegas 101, de Shapiro y Borenstein, se infringe la Ley de Jornal Mínimo.

Inspectores de la Inspección General del Trabajo han impuesto las siguientes multas, por infracción de la Ley de Ocho Horas: Luis Pérez Ruiz, café, de Monte 325, $150.00; Prado y Hermano, de Belascoaín 76, $20.00; Lara, Diago y Compañía, de Belascoaín 43, en $10.00; Shapiro y Borenstein, de Villegas 101, en 10 pesos; Crescenica Fernández, de Monte 10, en $30.00; Isa Zak, de Monte 149, en $10.00; Frida Eicen, de Monte 157, en $10.00; y Pedro Rentería, de Maloja 1, en $10.00.

También se han impuesto multas a José Granja, depósito de hielo de San Ramón y San Joaquín, en 50 pesos, por infracción de la Ley de Nacionalización; José Pogolotti efecsos; Crescencia Fernández, de Moncón, en 50 pesos por idéntico motivo y Prado 77, sedería, de Barohg y Hermanos, en $100.00, por infracción de la Ley de Nacionalización.

Los ganaderos de la República se oponen a la concertación del Tratado Comercial con Uruguay

Una comisión visitó ayer al Secretario de Estado pidiéndole su concurso para su no aprobación, aduciendo que traería una completa ruina a la industria. Enmiendas a la Ley Agrícola

(NOTICIAS DE LA SECRETARIA DE ESTADO)

PASAPORTES Y CIUDADANIAS

El Negociado de Ciudadanía y Migración de la Secretaría de Estado expidió en el día de ayer Pasaportes a Esteban Rodríguez y Martínez, Nicasio Martínez y Jordán, Benigno Torres y Fernández, Juan de Dios Harry Romery Risco, Salin Cura y Batista. Certificados de Nacionalidad a Digna de las Mercedes Pérez y Loma, Pedro Pérez y Lamy, Octavio Nuiry y Olivares, Ramón Barcia y Díaz, Jorge Ponce y Chaple, Enrique de Pazos y Rodríguez, Rafael Blanco y Estera.

EL TRATADO CON URUGUAY

Una comisión representativa de los ganaderos de la República, presidida por el señor Bernabé Sánchez Batista, visitó al Secretario de Estado, doctor José A. Barnet, para exponerle sus puntos de vista contrarios a la concertación de un Tratado con el Uruguay.

Adujeron los comisionados que de llegarse a concertar dicho Tratado, ello sería ruinoso para la industria ganadera cubana.

El señor Secretario tomó buena nota de lo expuesto por sus visitantes, y les ofreció dar cuenta de esa gestión en el seno de la comisión de Secretarios que estudia el asunto.

ENMIENDAS A LA LEY AGRICOLA

El Embajador de la República en Washington doctor Guillermo Patterson informa a la Secretaría de Estado que además de las noticias cablegráficas enviadas al efecto en su oportunidad, acompaña una copia del proyecto de ley aprobado por la Cámara de Representantes, en una votación de 168 por 52, por el cual se hacen enmiendas a la Ley de Adaptación Agrícola, de 12 de mayo de 1933, cuyas enmiendas que comprenden las que se proyectaban cuando el Tribunal Supremo dictó su fallo declarando inconstitucional la Ley de Rehabilitación Industrial Nacional, vulgarmente conocida por la N. R. A., y las que después de ese fallo se ha estimado oportuno introducir, para adaptar la Ley y sus enmiendas a la doctrina sustentada por dicho Tribunal.

También remite copia del informe del Comité de Agricultura de la Cámara sobre el proyecto de Ley aprobado ya en dicho cuerpo legislativo.

Por el expresado proyecto de ley los poderes concedidos al Presidente y al Secretario de Agricultura con respecto a la Ley Jones-Costigan, que debían terminar el 9 de mayo de 1937, se extienden hasta el 31 de diciembre del mismo año.

El proyecto ha pasado al Senado en el que parece no encontrará fuerte oposición.

CONCIERTO OFRECIDO POR UNA CUBANA

El Ministro de la República en Francia señor José René Morales informa a la Secretaría de Estado que la tarde del 14 de junio último, en la sala Gaveau de aquella capital, la cubana Rosa Gischia ofreció un concierto de canto patrocinado por el Ministro de Cuba en aquella ciudad titulado «Una Hora de Música Española».

Al piano la acompañó la pianista Marcelle Lauraire, y cantó canciones típicas españolas de Joaquín Nin, de Turina y de Obrador vistiendo traje nacional.

Concurrió al concierto el Embajador de España y su señora, así como gran parte de la Colonia Cubana de París. Nuestra compatriota obtuvo un gran éxito y fué obsequiada con varios cestos de flores naturales.

Guanabacoa al Día

ALMUERZO-HOMENAJE

Un acto simpático y sencillo celebró al medio día del último sábado el progresista "Club de Comunicaciones", en honor de su presidente social, señor Pedro Ignacio Pérez, cumplido amigo y correcto caballero.

Consistió este acto en un almuerzo-homenaje, llevado a efecto entre los dirigentes, señores asociados y simpatizadores del prestigioso Club y del señor Pérez-Gil, el cual fué servido en su gran salón de fiestas.

En varias mesas tomaron asiento más de ciento cincuenta comensales; de entre ellos recuerdo a los siguientes:

En la mesa presidencial: el homenajeado, señor Pedro Ignacio Pérez; doctor Pelayo Cuervo, Secretario de Comunicaciones; Francisco Gómez, Subsecretario; César Carballo, Director de Correos; Francisco Hierro, Administrador de Correos de la Habana; Miguel A. Mazas, presidente del Club, por sustitución; Aurelio del Pico, tesorero; Francisco Fernández Pujols, secretario, y en las otras mesas, doctor Enrique Castellanos, doctor Emilio Colón, Augusto Sánchez, Manuel Bobolla, Miguel Baguer, Anselmo S. Montero, Jorge Agostini, Alberto Colón Suárez, Gonzalo Barnet, Roberto Rodríguez, Roberto Torrens, Angel Torradame, Arturo Novo, Roberto R. Spencer, Walter D'Scott, Juan Otero, Ramón Miró, Patricio Sánchez, Francisco Pala, José Valdés, Pedro A. López, Ramón Delabat, Rodolfo Miyares, Porfirio Valdés, Plácido de Castroverde, Miguel Gómez Montero, Manuel de J. Fernández, Sergio Brunet, Adalberto Ferrer, doctor José R. Gutiérrez, José G. Ramírez, Mariano Durland, Armando Fuentes, Nilo Sánchez, doctor Luis Garzón, doctor Eduardo Bolivar, doctor Carlos Díaz Romañach, Miguel Brigante, Walter Heymann, Rogelio Pallí, Valdés Torres, Jacinto Sigarroa, Alberto Valdés Caso, Francisco Hierro Jr., doctor Juan Calvo, Mateo Andrade, Vicente del Pico, Celestino Urizarri, Luis de Posada, Rigoberto Ortega, Francisco Guigou y muchos más que escapan a mi memoria.

Este almuerzo-homenaje tuvo el doble aspecto de celebran la fiesta onomástica y el viaje a las regiones norteamericanas que celebraba en ese día y que ya a estas horas se encuentra surcando los mares del Golfo el señor Pérez-Gil, con el deseo de todos de un viaje feliz y una grata estancia por aquellos lares.

Un verdadero acto de simpatía y camaradería entre amigos lo ha sido sin dudas.

Sólo me queda el pedir perdón a las personas que no aparecen relacionadas en esta nota, en la seguridad que sabrán comprender que a la memoria es imposible detallarlos a todos, ya que las omisiones son involuntarias.

Felicito a la comisión organizadora por el éxito obtenido, agradeciéndoles las múltiples atenciones tenidas conmigo.

ADVENIMIENTO

El hogar de los amables esposos Amelia Costales de Cruz Muñoz y Oscar de la Cruz Muñoz, distinguido amigo y ex redactor de esta crónica, se ve alegrado desde hace varios días con el feliz advenimiento de un hermoso baby.

Encuéntrase ya la atenta dama en su hogar.

Muchas dichas y venturas le deseo al nuevo algel, que viene al feliz hogar de los esposos Costales-Cruz para reafirmarla aún más.

Mi enhorabuena por tan fausto motivo.

TRISTE NUEVA

El antiguo y querido compañero de laborer, señor José Soler, muy estimado en esta villa, ha dejado de existir hace varios días.

Su muerte causa honda pena y pesar entre sus familiares y amigos.

El acto de conducir sus restos mortales a la Necrópolis fué fiel demostración de ello, ya que el cortejo lo formaba una legión numerosa de deudos y amigos del finado.

Paz a sus restos y que su recuerdo quede imperecedero entre nosotros, para rogarle al Altísimo que lo tenga en su Santo Reino.

GRAN VERBENA

Durante los días 6 y 7 de este mes, se llevará a efecto una gran verbena en los jardines de los manantiales La Cotorra, patrocinada por la Asociación Pro Tuberculosos de Cuba.

Noble fin el de esta verbena.

Lo que en ella se recaude será para aliviar el dolor de los que sufren tan cruel enfermedad.

A ella no debe faltar un alma caritativa, que a la vez de ir a pasar dos noches de alegría entre música y mujeres, va hacer a la vez un bien a aquellos que tienen la desgracia de ser víctimas de la peste blanca.

Haga una obra de caridad asistiendo a esta gran verbena.

La cuota para caballeros sólo cuesta cincuenta centavos.

Las mejores orquestas de la capital de la República han sido contratadas para amenizarla.

CENTRO ESPAÑOL

El sábado, día 6, el Centro Español de Regla celebrará un gran baile de socios.

Baile que estará amenizado por el aplaudido jazz-band de los hermanos Romero, que tanto gustaron en el baile celebrado por el Casino Español de esta villa en la noche del sábado último.

También el septeto "1932" actuará esa noche en él, dejando oir los sones más de moda para deleitar con ellos a los bailadores.

CASINO ESPAÑOL

El Casino Español de Guanabacoa celebró su anunciado baile, con gran brillantez.

Muchas serán las elegantes damas y lindas damitas que con sus simpatías y bellezas sin par dieron realce al gran salón de actos del Casino.

Un sinnúmero de amables caballeros atendieron con su acostumbrada cortesía a esa legión de encantadoras damas y damitas.

Reciban mi felicitación.

DE VIAJE

En la mañana del lunes embarcaron rumbo a Miami, en viaje de placer, las gentiles hermanas señora Gloria Fernández Cobos de Valdés La Paz, con su hijo Oswaldito, y la señorita Emilia Fernández Cobos.

Una temporada llena de aventuras y congratulaciones son mis deseos, para tan distinguidas temporadistas.

TEATRO CARRAL

En la noche de hoy vuelve a la pantalla del teatro Carral la magnífica revista cinematográfica "La Bailarina", en la que la incomparable Joan Crawford y el genial Clark Gable hacen de esta revista una obra sentimental.

"Un pobre diablo", de Charles Butterworth y Una Merke, es la otra cinta que, como complemento, será proyectada.

José R. Arango de la Maza.

Compañía Trasatlántica Española

EL VAPOR CORREO
"CRISTOBAL COLON"
Saldrá DIRECTO el 19 de JULIO, para
VIGO, CORUÑA, GIJON, SANTANDER Y BILBAO

Salida para VERACRUZ
"MANUEL ARNUS"
3 DE JULIO

EL VAPOR CORREO
"MANUEL ARNUS"
Saldrá el 11 DE JULIO, para
VIGO, CADIZ Y BARCELONA, vía NEW YORK.

Salida para VERACRUZ:
"CRISTOBAL COLON"
11 DE JULIO

García & Díaz, Ltda. Agtes. Grales. Telefs. M-6911 y M-6912.
Palacio de la Lonja. Apartado 1690. Amgardiaz, Habana.

Cientos de ferroviarios celebran la reapertura de la Hermandad en la ciudad de Sagua la Grande

Con entusiasmo y ofreciéndoles distintos homenajes de simpatía fueron recibidos el Director del Trabajo, señor Rivero Muñiz, el Director del Retiro Ferroviario, señor García Guerra y otros

Con verdadero entusiasmo, y reinando una gran camaradería, los cientos de ferroviarios de Sagua la Grande, celebraron con regocijo el domingo último la reapertura de la Hermandad Ferroviaria de dicha ciudad, con asistencia del Director del Trabajo, señor Rivero Muñiz, del Director del Retiro Ferroviario y Tranviario, señor Aurelio García Guerra y del señor Pedro Peña, Presidente de la Hermandad en la Habana y sus compañeros de directiva, quienes fueron recibidos en medio de salvas de aplausos.

A la llegada del tren a la estación de Sagua, la Banda Municipal dejó oir los acordes del Himno Nacional.

A las siete de la mañana en el Café Fornos se sirvió un desayuno a doscientas personas. A las once de la mañana las organizaciones obreras y marítimas de Isabela de Sagua brindaron un ponche de honor a los señores Rivero Muñiz, García Guerra y directiva ferroviaria de la Habana. A la una de la tarde la Delegación de Sagua la Grande, ofreció un suculento almuerzo a los visitantes en el Hotel Sagua, concurriendo doscientos comensales. A las ocho de la noche el Alcalde del Término obsequió una comida en el propio hotel.

REAPERTURA DE LA HERMANDAD

A las cuatro de la tarde del propio domingo se llevó a cabo la reapertura de la Hermandad Ferroviaria, con asistencia de cientos de ferroviarios.

Hicieron uso de la palabra los señores Cipriano Díaz y E. Gutiérrez, quienes dieron la bienvenida a los funcionarios de la Secretaría del Trabajo y a sus compañeros, consignando su agradecimiento al señor García Guerra por su valiosa y constante cooperación prestada a aquel organismo.

Manuel Iglesias, viejo luchador de Sagua la Grande, afirmó que el futuro de la Hermandad estaba asegurado para siempre y que cuando en su seno se contaba con viejos luchadores como Aurelio García Guerra, no podía haber derrota, por que en él había la capacidad el sentimiento y el tacto del buen consejero.

Pedro Peña, electo Presidente de la Hermandad de la Habana, contesta. Asegura que los dirigentes tenían en todos los momentos que pensar en los intereses colectivos que representaban, defenderlos e imponer la disciplina si preciso fuere, para mantener en firme los verdaderos intereses obreros.

HABLA GARCIA GUERRA

Al anunciar la presidencia que Aurelio García Guerra, haría uso de la palabra, una salva de aplausos y de vivas, hace eco en el local social. Establecida la calma, dijo García Guerra, entre otras cosas lo siguiente:

Compañeros ferroviarios de Sagua: Al entar en éste local para todos nosotros tan querido, fijé mi vista en ese simbólico cuadro que rememora la gloriosa fecha de la apertura de la Hermandad en la hermosa y hospitalaria Villa de Sagua, de donde tantos gratos recuerdos nos llevamos hoy. En ese cuadro histórico, se dice que mientras haya ferroviarios de honor, habrá Hermandad Ferroviaria. Y, así es y así será siempre, porque el ferroviario noble, generoso y sincero podrá incurrir en errores, pero como hombres de honor, lo reparan y vuelven sobre la marcha normal que responda a la historia y a la idiosincracia del sentir ferrocarrilero.

Yo he gozado lo indecible al presenciar con los aplausos con que habéis premiado la fecunda y prolija labor realizada por Peña, Lago, Chiappy, y demás Directivos de la Directriz número Dos; yo me he sentido feliz, el presenciar como habéis premiado con vuestra exaltada aclamación a los Directivos de esta Delegación que bien se lo merecen por su esforzada y constante labor.

Aprovechemos las dolorosas enseñanzas del pasado inmediato para que recobremos las energías necesarias; el valor de hombres e impidamos que puedan repetirse sorpresas que pudieran dar al traste con las más caras conquistas del proletariado. Mantengamos nuestras Organizaciones de resistencia, consagradas a las luchas exclusivas del Capital y el Trabajo, como muy bien decía mi querido Pedro Peña; pensemos en aquéllos que alentaron movimientos de huelga, para después abandonar cobardemente a los trabajadores y dejarlos sumergidos en un mar inmenso de confusiones, desdichas, y dolores y cuando en ello pensamos, buscad cual de esos señores fueron los que se ocuparon de llevar el pan al hogar de nuestros compañeros en desgracia o cual fué el que se interesó por tenderle la mano y veréis como llegaréis a la conclusión tristísima de que sólo se nos quiso tomar como meros instrumentos de intereses ajenos a las del proletariado.

Los ferroviarios tendrán que recordar la mano protectora del Coronel Batista, ese Militar pundonoroso que tan noble corazón posee; a él, al Coronel Batista, debemos que mayores injusticias y mayores dolores no se hayan producido en el seno de la familia ferroviaria y a él también debemos en gran parte, que hoy celebremos esta fiesta y ayer celebráramos la de la Habana o mañana o pasado, celebremos la de otra Delegación; a él a su valiosa cooperación, debemos que muchos de los nuestros estén en libertad y junto a él al Secretario del Trabajo, hombre de sentimientos e ideales que auxiliado por el Sub-Secretario brillantemente y por el Director, nuestro querido compañero Rivero Muñiz, han realizado una labor fecunda en medio de un mar de pasiones y rencores. Y, para terminar, daremos las gracias en nombre de los ferroviarios al señor Alcalde Municipal aquí brevemente por sus múltiples atenciones y, especialmente, por habernos permitido oir las notas vibrantes de nuestro himno nacional al hacer nuestra entrada en esta ciudad. Muy aplaudido fué el orador.

NUEVA CAJA DE MATERNIDAD

Quedó ayer constituida la Caja de Maternidad Obrera de la Provincia de Matanzas, en la forma siguiente: Presidente, el Jefe de aquella oficina, señor Enrique González Gómez; y Delegados, por los obreros señoritas Julia Galarraga y Coralia Santana Fernández; y, por los patronos, señores Eduardo M. Sánchez y Rafael Díaz Tellaeche.

MUNICIPIO DE LA HABANA

SECRETARIA DE LA ADMINISTRACION

CONVOCATORIA

Dispuesto por el Señor Alcalde que el día 17 del próximo mes de Julio, a las 4 p. m. tenga efecto en el local anexo a esta Secretaría, la Subasta para la construcción de un Mercado en el patio de la antigua Plaza del Vapor, de su orden, se convocan licitadores para que en dicho día y hora concurran con sus proposiciones.

En la oficina del Departamento de Fomento, se facilitarán Pliegos de Condiciones con modelo de Proposiciones y se darán los demás detalles que necesite el licitador.

La Habana, Junio 17 de 1935.

Dr. Jorge A. BELT,
Secretario de la Admon. Mpal.

M.E.C.D. 2016

ANUNCIOS CLASIFICADOS DE ULTIMA HORA

PROFESIONALES

p-1 DRES. EN MEDICINA

DR. A. AVENDAÑO FABRE
MEDICO PSICO-FISISTA

Consultas diarias, de 9 a 12 a. m. Soledad letra A., esquina a Zanja. Tratamiento especiales. Métodos ultra modernos. Terapia Físico mentalista. Exito garantizado. Julio: (mes de consultas gratis). P-1

p-4 COMADRONAS

CONSUELO RUDA, COMADRONA exinterna de la Casa de Salud «La Balear»». Inyecciones intravenosas a domicilio. Consultas gratis de 8 a. m. a 6p. m. Belascoaín número 74, altos, esquina a Jesús Peregrino. Telf. U-5824. P-4

p-7 ABOGADOS Y NOTARIOS

ALBERTO CUERVO, PROCURADOR. Me hago cargo de toda clase de demandas, cobro de cuentas, pensiones, jubilaciones, procedimientos sumarios de la Ley Hipotecaria, desahucios, declaratoria de herederos, divorcios, etc. Véame, aunque no tenga dinero. Anticipo los gastos, Edificio La Metropolitana 342. M-2808. D-6

DR. ANGEL FERNANDEZ
DIVORCIOS

Muy rápidos, de 5 a 30 días. Plazos cómodos en toda la República, a cubanos y extranjeros. Matrimonio notarial, en su domicilio, Obrapía 17, de 9 a 12 y de 2 a 7 p. m. Telf. A-3060. P-6

ALQUILERES

a-1 HABANA

SE ALQUILA, MALOJA 22, BAJOS, sala, saleta, tres cuartos, baño completo. La llave en Angeles 14. Informan: Angeles 14. Telf. A-7451. A-1

SAN LAZARO 69, ALTOS, ENTRE Crespo e Industria, sala, recibidor, comedor al fondo, cinco cuartos de familia, buen baño y cuarto y servicio de criados. Todo muy amplio: 50 pesos. A-1

ALQUILAMOS, PARA MATRIMONIO sin niños, casa primer piso, sala, dos cuartos, baño completo. Informan en la Bodega, Sitios y Escobar. Aquí está la llave. A-1

CRESPO 25, ENTRE TROCADERO y Colón. Se alquila el piso alto, amplia sala y comedor, tres habitaciones, etc., muy fresca. Alquiler: 30 pesos. Llave en los bajos. Telf. F-1050. A-1

LOMA DE «EL ANGEL», CUARTELES 19, fresco y moderno piso alto, sala, comedor, tres habitaciones, baño completo, cocina y servicio de criados. La llave en la misma.

SE ALQUILA EL HERMOSO LOCAL de Cienfuegos entre Gloria y Apodaca. La llave en la bodega de la esquina. Informan F-2078.

NEPTUNO 117

Casi frente a Perseverancia, se alquila espléndida casa con dos baños, 4 habitaciones, sala, recibidor, gran comedor, cocina, pantry, y servicio de criados. Informan en la misma. A-1

a-2 VEDADO

VEDADO: SE ALQUILA, L. NUMERO 35, altos, 5 habitaciones, 2 baños, muebles finos, $80.00, 6 meses o más, Beers. A-3070 A-2

a-4 MARIANAO Y SUS REPTOS.

CASA EN PRIMERA NUMERO 15, entre 4 y 6, La Sierra, seis cuartos, garage, cuartos de criados. Precio módico. Informan en la misma. Telf. U-6567. A-4

EN EL REPARTO ALMENDARES, Calle 14, casi esquina a F., alquilo casa moderna, con garage, jardín, portal, sala, saleta, hall, comedor, cuatro habitaciones, closet, baño intercalado, cocina, pantry, servicio criados, patio y traspatio: $25.00. Informes: Sr. Agustino, Manzana de Gómez 240. Telf. M-1160. A-4

a-5 J. del Monte y la Víbora

AVENIDA DE SERRANO, ESQUINA a Santa Irene, Víbora, chalet de 2 plantas, 5 cuartos, con dos baños, en los altos. Garage y cuarto criados independientes. Informan al lado. A-5

a-6 Stos. Suarez y Mendoza

D-STRAMPES LETRA N., ENTRE Santa Catalina y San Mariano, media cuadra tranvías Santos Suárez, sala, dos habitaciones, baño, cocina y patio. Precio: 12 pesos. Llaves, al lado. Informan: A-2647. A-6

SE ALQUILAN LOS ALTOS, DE San Indalecio 16, esquina a Santos Suárez, dos cuartos, sala, comedor, cocina gas y carbón, baño intercalado. La llave en la Bodega. Telf. M-5103. A-6

a-13 ALQUILERES VARIOS

SE ALQUILA FRESCO Y COMODO chalet, propio para la temporada a 2 kilómetros del Cotorro, Loma de Tierra en la Carretera Central, «Villa Nina», Informes en la misma A-13

EN LA PLAYA CUBA, GUANABO

Se alquila una casa con portal, por los cuatro lados, dos habitaciones, cocina y baño, luz eléctrica y agua corriente. Augusto Fernández, «La Diana. Telf. M-8398. A-13

b-1 NAVES Y LOCALES

ACOSTA 101, BAJOS, SE ALQUILA, para comercio o industria. La llave e informes, en los altos. B-1

b-2 APARTAMENTOS

EDIFICIO ARECES, PRADO 36, apartamentos y habitaciones con baño privado, agua caliente, elevador día y noche, a precios razonables, con todo servicio. B-2

MONTE NUMERO 16, ALTOS CUCHILLERIA «Kuroki», casa particular, hermoso apartamento, vista calle, saleta, dos habitaciones, luz. Verlo, de 2 a 6. No moleste en la Cuchillería. B-2

b-3 DEPARTAMENTOS

SE ALQUILA EN AGUIAR No. 76, altos con ocho departamentos propios para oficina, juntos o separados. Informan en la misma, Dr. Cueto. B-3

MONTE 2, LETRA A., ESQUINA A Zulueta, Departamentos de dos y tres habitaciones, vista calle, para familias sin niños y hombre solos. Casa de orden, moralidad y buen aspecto. B-3

HABANA 85, ESQUINA A LAMPARILLA, Departamentos de dos habitaciones, lavabo agua corriente, vista calle, para familias sin niños. Casa de orden, moralid d y buen aspecto. B-3

ALQUILERES

b-3 DEPARTAMENTOS

BERNAZA NUMERO 30, DEPARTAMENTO de dos habitaciones, vista calle, agua corriente, para familias sin niños. También habitaciones para hombres solos. Casa de orden y buen aspecto, por las grandes reparaciones hechas en la misma, por su nuevo dueño. B-3

b-4 HABITACIONES

PRADO 111, SE ALQUILA BONITA habitación, con todo el servicio, si se desea, casa de honorable familia. Se toman referencias. B-4

ALQUILO HABITACION CLARA Y limpia, unida al baño; y otra, amplísima, tres ventanas, en azotea, independiente, casi un apartamento. Casa de familia decente. Cárdenas 65, altos. B-4

GALIANO 103, HABITACIONES ESPLÉNDIDAS, desde $25.00, para uno; dos: $38.00, lavabos, baños intercalados, agua caliente, abundante y excelente comida. Sólo moral absoluta. M-7380. B-4

ANIMAS 174, BAJOS, MEDIA CUADRA Belascoaín. Alquilo dos hermosas habitaciones, baño contitguo, para hombres solos o matrimonio. Se da comida. B-4

PRADO 113 Y 117, GRANDES HABITACIONES, con o sin muebles y agua corriente. También en azotea, muy frescas. Estricta moralidad, frente al Capitolio. B-4

A UNA CUADRA DE SANIDAD, DIVISIÓN 11, altos, casa particular, confortable habitación, anexa al baño, con o sin muebles, a hombres decentes. B-4

HERMOSA HABITACION CON LAVABO y galería a la calle, se alquila con toda asistencia en casa particular. Neptuno 73, primer piso, altos de La Filosofía, hay teléfono. B-4

SE ALQUILA HABITACION AMPLIA y fresca con todo servicio, agua corriente, muebles, ropa, limpieza y comida. San Rafael 136 altos, entre Gervasio y Belascoaín. B-4

MURALLA 55, ALTOS, ENTRE HABANA y Compostela. Alquilo espléndida habitación, con balcón a la calle; otra, chica, en una hermosa terraza, baño, luz y teléfono. Casa de moralidad. B-4

ALQUILO, MANRIQUE 49, ESQUINA Concordia, altos, un departamento de 2 habitaciones, una grande y otra chica, con vista a la calle y habitación lindísima, con vista a la calle. Casa particular, moderna y con comida. B-4

IDEAL PARA MATRIMONIOS: Prado 99, frente al Capitolio. Habitaciones modernas, con closets y baño privado completo. Agua caliente y fría, a todas horas. Excelente comida. Gran confort y limpieza. Absoluta moralidad. B-4

EDIFICIO "CUBA", SEIS PISOS, Empedrado número 42. Se alquilan amplias y ventiladas habitaciones, muy baratas, elevador, lavabo, luz toda la noche. Orden y moralidad. Telf. M-5113. B-4

SE SOLICITAN

b-9 Agencias de Colocaciones

«LA HABANERA»». U-1880, SERVIMOS con rapidez toda clase de servidumbre y empleados de ambos sexos, extranjeros y del país, con referencias, Neptuno 255, bajos, esquina a Espada. B-9

s1 CRIADAS Y CRIADOS

SE SOLICITA CRIADA ESPAÑOLA, que tenga referencias y duerma en la colocación. Sueldo: 12 pesos. Calle 23 número 383, altos, entre 2 y 4, Vedado. S-1

SE SOLICITA MUCHACHA ESPAÑOLA, para todos los quehaceres de tres personas. Sueldo: 12 pesos, Estrella 51, segundo piso, entre Rayo y San Nicolás. S-1

SE NECESITA UNA ESPAÑOLA, DE mediana edad, para habitaciones y que sepa coser algo, con referencias. Informan: Egido 75. Telf. M-6506. S-1

SOLICITO CRIADA MANOS, CUBANA, de color, que duerma en la colocación. Si no tiene referencias es inútil que se presente. Calle 29 No. 38 entre A y B, Vedado. S-1

SE NECESITA, PARA COCINAR Y lavar, una española, de mediana edad. Sueldo: 20 pesos, Corral Falso 178. Telf. XO-1507. Viaje pago. Ruta 3, le deja en la puerta. S-1

s-2 COCINEROS Y COCINERAS

SE SOLICITA UNA CRIADA BLANCA, para cocinar, limpiar y dormir en la colocación, matrimonio solo. Sueldo mensual: 15 pesos, de 8 a 12 a. m., Calle M. número 67, esquina a 27, segundo piso, Vedado. S-2

SE SOLICITA UNA COCINERA, QUE sepa su obligación. Si no tiene referencias, que no se presente. Calle 6 número 181, entre 21 y 23, de 8 a 11. S-2

NECESITAMOS COCINERA, PARA matrimonio, que sepa cocinar bien y tenga buenas referencias y dormir en la colocación, San Carlos 2, altos, esquina a Morell, Jesús del Monte, Víbora. S-2

SOLICITO JOVEN, PARA COCINAR y limpiar, a corta familia. Trocadero 57, apartamento 1, exclusivamente de 2 a 5 p. m. S-2

SE SOLICITA COCINERA Y REPOSTERA, con recomendación, en la calle D., entre Línea y Once, Vedado, Sra. Losa. Sueldo: 15 pesos. En la misma, una criada de mano. S-2

SOLICITO BUENA COCINERA REPOSTERA blanca, buena presencia Dormir en la colocación, buen sueldo. Calle 13 entre 10 y 11, Ampliación Almendares. De 8 a 9 y de 1 a 2. S-2

SE SOLICITA UNA CRIADA PARA cocinar y limpiar poca familia, dormir en casa, sueldo 12 pesos, Lagunas No. 81, altos primer piso, casi esquina a Gervasio. S-2

s13 SOCIOS

ME ASOCIARIA EN NEGOCIO YA establecido que necesite refuerzo de poco dinero. Tengo mil pesos. No quiero experimentos. Al hacer oferta diga clase de negocio. A. Lozano, Clasificados. S-13

SE OFRECEN

s1 CRIADAS Y CRIADOS

SE DESEA COLOCAR UNA JOVEN para cuartos y coser. Sabe coser bien y tiene referencias. Telf. M-9277

SE DESEA COLOCAR UNA CRIADA de mano, para limpiar habitaciones. Tiene buenas referencias. Telf. M-4362

SE DESEA COLOCAR UNA MUCHACHA española, para criada de mano. Informan: Telf. F-3777.

SE DESEA COLOCAR UN JOVEN español, de camarero, criado o trabajo análogo. Tiene referencias. Informan: A-6930.

SE DESEA COLOCAR UNA JOVEN española, para criada de mano o habitaciones. Sabe trabajar y desea casa de moralidad. Telf. U-4191.

SE DESEA COLOCAR UNA MUCHACHA española, para criada de mano o para cuartos. Sabe trabajar y tiene referencias de donde ha trabajado. Es muy formal. Telf. F-5618.

SE DESEA COLOCAR UNA ESPAÑOLA, para criada de mano. Sabe servir a la rusa y sabe planchar ropa fina de señora. No le importa salir al campo. Tiene inmejorables referencias de las casas que ha trabajado. Telf. F-4771.

SE OFRECE UNA CRIADA PARA cuartos, comedor o manejar. También se coloca por horas. Telf. F-6063.

SE DESEA COLOCAR UNA ESPAÑOLA, para cuartos o comedor. Tiene referencias. Informan: Calle F. número 18, entre 11 y 13, Vedado. Telf. F-1118.

SE DESEA COLOCAR UNA MUCHACHA española, en casa de moralidad, para habitaciones, zurcir, lavar y planchar ropa. Sabe cumplir con su obligación. Tiene inmejorables referencias. Telf. 3566.

SE DESEA COLOCAR UNA MUCHACHA española, para cuartos. Sabe coser y desea casa de moralidad. Telf. F-6071.

SE DESEA COLOCAR UNA JOVEN española, de criada de mano o manejadora. Tiene referencias. Telf. U-5788.

SE OFRECE UN BUEN CRIADO DE mano, con experiencia. Sirve a la rusa. Informan: Telf. F-6775.

SE DESEA COLOCAR UNA JOVEN española, para criada de mano. Tiene referencias y prefiere que le manden a buscar. 23 número 235, Mueblería «El Arte». Telf. F-3213.

SE DESEA COLOCAR UN JOVEN, de criado de mano. Entiende de jardín y sabe fregar máquinas. Tiene referencias de casas conocidas. Telf. F-1987.

SE DESEA COLOCAR UNA JOVEN, para cuartos y coser. Informan: F-6134.

SE OFRECE UN BUEN CRIADO DE mano. Sirve muy bien y todas las demás obligaciones de la casa. Es persona formal y tiene buenas referencias. Para más informes: Telf. F-3145.

JOVEN JAPONES DESEA COLOCARSE criado de mano, sabe servir a la rusa, hace cocktails, es muy honrado y cumplidor, tiene buenas referencias. Llame: Jacobo. Telf. A-9814.

SE DESEA COLOCAR UNA JOVEN española para criada de comedor o de cuartos, tiene buenas referencias y en la misma otra para la limpieza o para ayudar a los quehaceres, no le importa dormir fuera. Telf. U-7051.

SE DESEA COLOCAR UN JOVEN español de criado de mano, con buenas recomendaciones, y sabe de jardín. Telf. I-7302.

SE OFRECE UNA ESPAÑOLA PARA criada de mano o para el comedor, sabe servir a la rusa. Cumple con su obligación, tiene buenas referencias. FO-2588. O-1

ESPAÑOLA SE COLOCA PARA TODO el quehacer conoce la cocina americana y española. Tiene que llevar una niña de 3½ años. Buenas referencias. Informan al teléfono I-1718.

DESEA COLOCARSE UNA JOVEN española de criada de manos o cocinar y limpiar matrimonio solo, tiene referencias. Informan teléfono M-1071. O-1

DESEA COLOCARSE UNA JOVEN española para cuartos o comedor, acostumbrada a trabajar en Cuba y en Madrid F-3129. O-1

DESEA COLOCARSE UNA MUCHACHA española, para manejadora o criada de mano, entiende de cocina, y buenas referencias. Telf. M-1515.

DESEA COLOCARSE UNA SEÑORA de color para limpieza, es del campo y en la misma se coloca un muchacho de 15 años para cualquier lugar, sabe trabajar de limpieze de casa Marqués González D., entre Neptuno y San Miguel. Juan.

DESEA COLOCARSE JOVEN ESPAÑOLA de criada de cuartos o comedor es formal y sabe trabajar. A-3481.

SE DESEA COLOCAR UNA JOVEN española para criada de cuartos o de manos, o de lavandera. Tiene magníficas referencias. Teléfono A-3481.

UNA ESPAÑOLA DESEA COLOCARSE para los quehaceres de corta familia, dormir fnera. Telf. A-8138. O-1

DESEA COLOCARSE UNA MUCHACHA española para criada de manos o cuartos, tiene buenas referencias de las casas donde ha trabajado, llamen al teléfono F-4603. O-1

SE DESEAN COLOCAR DOS ESPAÑOLAS para comedor o cuartos, la otra para cocinar y limpiar, la de cocina y limpiar duerme fuera. Telf. F-2089. O-1

SE DESEA COLOCAR UNA SEÑORA española, de mediana edad, para criada de mano. Si es un matrimonio solo, no le importa cocinar y limpiar. Sabe trabajar. Tiene buenas referencias. Informan: Reina 143, al lado del Corazón de Jesús. O-1

SE DESEA COLOCAR UNA ESPAÑOLA, para cuartos o comedor, a matrimonio solo. Telf. F-2600, Calle 21, Bodega, Vedado. O-1

SE DESEA COLOCAR UNA MUCHACHA peninsular, para criada o cocinera. Calle 10 y 25, Departamento 42. Telf. F-6093. O-1

SE DESEA COLOCAR UNA JOVEN española, para cuartos o comedor; y si es matrimonio solo, no le importa para todo. Tiene referencias. Telf. F-2632. O-1

SE DESEA COLOCAR UNA MUCHACHA española, de criada de mano, cuarto o comedor. Tiene buenas referencias. Telf. FO-1570. O-1

SE OFRECE UN BUEN CRIADO, ESPAÑOL. Sirve bien a la rusa. Tiene inmejorables referencias de casas que estuvo 6 años. Informan: Teléfono: F-6068. K. y 19, Vedado. O-1

SE DESEA COLOCAR UN BUEN criado de mano. Sabe servir bien a la rusa. Es formal y trabajador. Tiene muy buenas referencias de casas muy conocidas. Telf. F-1451. O-1

SE OFRECE UN JOVEN ESPAÑOL, para segundo criado o encargado de casa de apartamentos. Sabe algo de jardín. Tiene referencias. Teléfono: F-5962. O-1

SE OFRECEN

s-2 COCINEROS Y COCINERAS

SE DESEA COLOCAR UNA PENINSULAR, para cocinar y limpiar para corta familia. Tiene referencias. También se coloca con familia americana. M-6272.

SE DESEA COLOCAR UNA ESPAÑOLA, para cocinar y limpiar, a corta familia. Tiene referencias. No se coloca menos de 15 pesos. FO-2525.

SE DESEA COLOCAR UN COCINERO español. Es formal. Cocina a la criolla, española, francesa y a la italiana. Se coloca en fonda, restaurant, hotel o casa particular. También va al campo. Informan: Telf. M-5034, Luz y Oficios, «La Victoria».

SE DESEA COLOCAR UNA SEÑORA española, para cocinar a matrimonio o corta familia. Sueldo: no menos de 10 pesos. Telf. M-8432.

SE DESEA COLOCAR UNA BUENA cocinera. Conoce cocina criolla y española. Tiene buenas referencias y no duerme en la casa. F-5084.

SE OFRECE UNA BUENA COCINERA española, para matrimonio solo. Cocina a la criolla y española y sabe de repostería. Tiene buenas referencias. Informes: X-1134.

SE DESEA COLOCAR UNA ESPAÑOLA, de mediana edad, de cocinera. Sólo para cocinar. Sabe cumplir con su obligación. F-5884.

SE DESEA COLOCAR UNA COCINERA, de color, en buena casa; en la misma, otra, para limpieza. No duerme en la colocación. Telf. M-4611

SE DESEA COLOCAR UNA JOVEN española, para criada de mano o cocinar y limpiar a corta familia. Desea casa de moralidad. Telf. A-2364.

SE DESEA COLOCAR UNA ESPAÑOLA, para cocinar o para todo, si es corta familia. Es cumplidora y duerme o no en la casa. Si no es casa de moralidad, no molesten. No se coloca menos de 20 pesos. Telf. F-5712, Vedado.

SE OFRECE UN COCINERO. CONOCE la cocina criolla y española. Informan: Telf. F-6775.

SE DESEA COLOCAR UNA JOVEN española, para cocinar y limpiar. U-5470.

SE DESEA COLOCAR UNA JOVEN española, para cocinar. Conoce perfectamente la cocina española y criolla. Sabe de repostería y cumple con su obligación. Tiene referencias y durme fuera. M-8503.

SE OFRECE UNA ESPAÑOLA, PARA cocinar y limpiar, siendo corta familia. Cocina bien. Lucena 25, entre San Rafael y San José.

SE DESEA COLOCAR UNA ESPAÑOLA, de mediana edad, para cocinar y limpiar. Tiene buenas referencias. Informes: Telf. A-5714.

SE DESEA COLOCAR UNA MUCHACHA española de cocinera, es buena cocinera y tiene referencias de las casas donde ha trabajado. Teléfono F-5455. O-2

DESEA COLOCARSE UN COCINERO y repostero de color, tiene referencias de casa donde ha trabajado. Llamen M-5240. O-2

DOS SEÑORAS INGLESAS, DESEAN colocarse una cocinera y otra lavandería o por horas, sabe planchar driles, llamar teléfono FO-3410.

DESEA COLOCARSE UNA JOVEN de color para cocinar, cocina bien, desea Vedado, es de Almendares. Duerme o no. Teléfono FO-2436.

SE OFRECE COCINERA DE COLOR para casa particular, cocina y ayuda a la limpieza. Tiene referencias. Informa Eloisa, Jesús María 88, altos.

DESEA COLOCARSE JOVEN ESPAÑOLA, para cocinar siendo matrimonio solo cocina y limpia, tiene referencias. I-4756. O-2

ESPAÑOLA DE MEDIANA EDAD, desea colocarse en casa de moralidad para cocinar y limpiar, si es corta familia o para cuartos, de $15 para arriba. M-1534. O-2

SE DESEA COLOCAR UNA JOVEN española para cocinar y limpiar corta familia o criada de mano. M-8086.

SE OFRECE UN COCINERO BLANCO sin pretensiones y con referencias, ayuda aligoq de limpieza. Telf. F-6265 2 No. 266 entre Zapata y 31.

COCINERA DE COLOR DESEA COLOCARSE en casa de corta familia o matrimonio solo, Sabe de repostería. Informan A-3832. O-2

DESEA COLOCARSE UNA SEÑORA de mediana edad para cocinar solo, no duerme fuera, tiene referencias, calle 8 número 8, entre Calzada y quinta, habitación No. 5.

DESEA COLOCARSE UNA CUBANA blanca de cocinera en casa particular, sabe cumplir con su obligación llamar Natalia, F-3004. O-2

SE DESEA CFOLOCAR UNA JOVEN de color para cocinar o limpiar y en la misma otra para limpieza por horas. Escobar 198, bajos, Maloja y Sitios. O-2

DESEA COLOCARSE UNA ESPAÑOLA de mediana edad de cocinera, sólo para cocinar. Sabe cumplir con su obligación. F-5884.

SE DESEA COLOCAR UN JOVEN español, de cocinero y repostero. Tiene referencias de buenas familias. F-1093.

SE DESEA COLOCAR UNA PENINSULAR, de cocinera, en casa de corta familia. No le importa dormir en la colocación o fuera. Informan: Telf. F-6181.

SE OFRECE COCINERA Y REPOSTERA, 35 años, vizcaína. Cocina francesa y americana, 4 años V. Gutiérrez; 1 año, Juez Zaldívar, buena presencia. «Nieves»». A-3070.

s3 MANEJADORAS

DESEA COLOCARSE UNA MUCHACHA para manejar o cocinar, habla inglés. Informes al F-3002. O-3

s-4 CRIANDERAS

SE OFRECE CRIANDERA BLANCA del país a media leche, con certificado de Sanidad. Informan en calle A No. 10 entre Calzada y 5a, Vedado. Clara Alfonso. O-4

s6 COSTURERAS y MODISTAS

SE OFRECE UNA JOVEN ESPAÑOLA costurera para casa particular, para cuartos y coser, lo mismo para coser solo, cose y corta por figurín, tiene buenas referencias. Teléfono F-3262 O-6

s8 CHOFFERES

SE OFRECE UN CHOFER ESPAÑOL, práctico en toda clase de automóviles, para casa particular o comercio. Tiene recomendaciones de las casas donde trabajó. Telf. FO-1111. O-8

SE DESEA COLOCAR UN CHOFER español práctico en toda clase de automóviles, ofrece sus servicios a casa particular o del comercio, tiene recomendaciones de las casas donde ha trabajado. Teléfono F4242. O-8

DESEA COLOCARSE EN CASA PARticular un joven español 29 años de edad, soltero, es jardinero y chauffeur, con buenos conocimientos mecánica, tiene su título y tiene buenas referencias. Informes teléfono M-5897 Monserrate 151 esquina Muralla. O-8

SE OFRECEN

s-8 CHOFERES

CHOFER MECANICO ESPAÑOL, práctico en toda clase de automóviles, ofrece sus servicios a casa particular o del comercio. Tiene referencias personales de las casa donde ha trabajado. Habla inglés, teléfono FO-1111. José.

SE DESEA COLOCAR UN CHOFER, joven, blanco, cubano, para casa particular o de comercio. Tiene referencias. Telf. F-6227. B. Mestres.

SE OFRECE UN EXCELENTE CHOFER-mecánico, blanco, 38 años, 5.10 peso, 145 libras; 6 años, Ernesto Zaldo; 1 año, Geo S. Ward; 2 años, Eugenia de Sardiñas. Habla inglés, José Grandes. A-3070.

s9 JARDINEROS

SE OFRECE JOVEN JARDINERO, formal, con recomendaciones inmejorables de familias conocidas, ocho años en la última casa. Conocimientos en siembras y ganado. Informes: Telf. FO-7395.

s16 OFICINISTAS

SE OFRECE UN JOVEN, TAQUIGRAFO-Mecanógrafo y Corresponsal, larga experiencia. Referencias de donde ha trabajado. Conocimientos de Inglés. No tiene pretensiones: R. Pereyra, Reyes 1-E., Jesús del Monte.

JOVEN EXPERTO MECANOGRAFO, taquígrafo, tenedor de libros, Speak English, con referencias, experiencia comercial y de escritorio, ofrece sus servicios. Luz 55, bajos.

014.—OFERTAS VARIAS

SE DESEA COLOCAR UN JOVEN, para carnicero, con gran experiencia en ese trabajo; en la misma, otro, para carnicero o mensajero. Tienen buenas referencias. Telf. U-3011.

UN MATRIMONIO INGLES, SE DESEA colocar ella como sirvienta general y él como chauffer o criado de bano. Tienen buenas referencias. Llamar al teléfono F-5176.

AVICULTOR MUY PRACTICO EN la cría de aves y puercos y el manejo de las iincubadoras, se ofrece a fincas de recreo y producción, lo mismo a sueldo que a negocio, jara trabajos de carpintero y todos los quehaceres de la finca él se basta, sin pretensiones. Telf. M-4848.

SE OFRECE UN MATRIMONIO ESPAÑOL, para el servicio de casa particular o para encargado de finca o casa de apartamentos. Tienen referencias. Telf. A-5705.

COMPRAS

1 CASAS

COMPRO CASA PEQUEÑA, HABANA, sus barrios o Reparto, próximo; parcela, Vedado o Sierra o invierto hasta $3,000 en hipoteca o compra de créditos, bien garantizados, Prado 19. M-6513.

6 Automóviles y Accesorios

COMPRO CUPE O CUÑA FORD O Chevrolet del 1928 al 1930, que esté en buenas condiciones, llamar al teléfono U-9242 de 3 a 6, Arturo.

9 MUEBLES Y PRENDAS

A-9647: GUARDE ESTE TELEFONO y avise. Compro muebles, casas completas, burós, máquinas escribir, coser. Cambio muebles. Arreglo, pinto, barnizo y tapizo. Afino pianos. Salud 16. Se hacen encargos.

15 OBJETOS VARIOS

COMPRO UNA SIERRA DE PENDULO, mediana, para maderas. Tiburcio Gómez, Vigía 8. Telfs. A-3425 y A-3777.

VENTAS

1 CASAS

VENDO EN SANTOS SUAREZ

Frente a tranvías, casa moderna, de portal, sala, recibidor, 4 cuartos, baño, comedor, cocina y demás servicios. Toda citarón, en $5,000. Informes: Monte 311.

VENDO YEGUA TRINITARIA, GUAJAMONA, especial para niño, con su montura y cabezada. Precio: 35.00. Picadero Miramar. Telf. FO-2178.

¡MAGNIFICA INVERSION! ESQUINA (establecimiento, monolíticos), accesoria, terreno contiguo, para otra casita más otro, 25 x 20. Total: 775 varas, frente tranvías, gran punto Víbora: $1,600. ¡Un regalo! Prado 19, altos. V-1

VENDO CREDITO HIPOTECARIO de $2,300, en $1,700, al 6 por ciento. Está en la escritura al 9 por ciento. Está bien garantizado. Informes: Arrojo, Belascoaín 50. V-1

CHEVROLET 35, CUATRO PUERTAS, un mes de uso, oportunidad: Ford del 33, cerrado: $175.00; Ford del 32, cerrado: $400.00; Ford del 31; Ford cerrado: $175.00. Carbonell, Cuba 86, altos, Departamento 3. V-1

GANGA: SE VENDE MODERNA CASA, compuesta de jardín, portal, sala, saleta, 3 habitaciones, baño, comedor, cocina, entrada de garage y patio con frutales: $5,000. Calle 26, entre 21 y 23, Vedado. Trato sin corredores. V-1

VENDO: $2,200, AVENIDA PORVENIR, jardín, portal, sala, dos cuartos, recibidor, baño, patio; otra, calle Milagros, 2 cuadras tranvías, jardín, terraza, portal, sala, 4 cuartos, hall, pantry, 11 metros frente; calle 23, solar 683 metros con casa antigua: $13,000; calle Castillo, sala, saleta, 3 cuartos, patio: $2,400. Alberto Cuervo, Metropolitana 342. M-2808. V-1

2 SOLARES

REGALO GRAN NAVE, SITUADA entre Belascoaín e Infanta, Zanja y Neptuno. Mide 928 metros, techos monolíticos y hierro, parte dos pisos. Admírese: $17.00 metro, con las dos plantas. Emilio Rodríguez. Telf. M-6886, Aguiar 98. V-2

SOLARES a PLAZOS Y CONTADO: Calle 23: $2,000; Calle 19, Vedado: $1,250, $300.00 contado y $20.00 mensuales; Calle 6, Nicanor del Campo, a $3.00; frente casas Barraqué, cerca Campamento Columbia: $250.00 contado y resto 15 pesos mensuales. Telf. M-6886, Aguiar 98. V-2

G. C. CALLAHAN
EMPEDRADO NUM. 30.
Teléfonos: A-4242 y FO 1288.

VENDO EN SAN LAZARO, CERCA de Infanta, solar, 7.16 x 30, a 25 pesos metro.

VENDO, AVENIDA DE COLUMBIA frente al Conde del Rivero, solar con frente a dos calles, sombra, 1,380 varas.

VENDO DOS SOLARES, EN AMPLIACIÓN de Almendares, frente al tranvía, a $1.30 vara. Callaham, Empedrado 30-C. V-2

VENTAS

4 ESTABLECIMIENTOS

VENDO LECHERIA $450.00, MODERNA, en gran punto. Véala, que vale 3 veces más, 20 pesos de alquiler, 4 años contrato. Véame y no pagará sobreprecios. Arrojo, Belascoaín 60. V-4

v-5 Bóvedas y Panteones

BOVEDA CON OSARIO, CASI NUEVA. Cedo la mía. Estoy en mala situación. Informan: Ramón Monsgrillo. Telf. F-3022. Calle 12, Café, frente Cementerio de Colón, Vedado. V-5

V-6 Automóviles y Accesorios

SE VENDE CAMIONCITO FORD, carrocería cerrada, es de pedales, el motor a toda prueba. Se da tan barato, que la carrocería vale tres veces lo que se pide por todo. Para verlo: Calzada del Cerro número 821. V-6

PACKARD DEL 28, CERRADO, LIMOUSINE, 7 pasajeros, en perfectas condiciones. Se vende barato. Para verle: Calle D. número 241, esquina a 25, Vedado. V-6

POR EMBARCAR, VENDO BUICK del 31, seis cilindros, motor chico, cerrado, 4 puertas, completamente nuevo, particular. Línea 75, esquina a 2, Vedado. Informan en la Bodega. V-6

9 MUEBLES Y PRENDAS

VENDO UNA MAQUINA SINGER, DE ovillo central. Está completamente nueva. Se da barata, por no necesitarla. Véala: Angeles 23, bajos, entre Maloja y Sitios, casa particular. V-9

SE VENDE UN JUEGO SALA MODERNO. Salud 140. V-9

VENDO JUEGO CUARTO 27 PESOS, otro barnizado muñeca, baratísimo; juego comedor y sala modernista, 34 pesos. Día y noche, 10 de Octubre 93, frente Alejandro Ramírez. V-9

SE VENDE BONITO JUEGO DE SALA, radio de onda corta y otros objetos. Edificio López Serrano, apartamento 33. V-9

EL BALUARTE ECONOMICO, BANQUETEANDO en Hornedo, se reunió allí para trabajar y ayudar a los cubanos a vivir, dando la pauta de cómo deben los hombres sacrificarse por el bienestar de todos y no procediendo como aquéllos que tratan de despojarnos de todo derecho en forma gangsteriana, causando motivos de protesta en defensa de sus derechos hollados, (Hijos de Inclán), lamenta J. Naveira, S. en C., que tanto apretar la horma de los zapatos, tengan los peleteros que dejarnos descalzos, les aconsejamos que si quieren dormir tranquilos y evitarse tantas intranquilidades, adquieran un buen mobiliario en la Casa Ros y Novoa, Galiano noventicuatro, a plazos cómodos y dormirán a pierna suelta. Aprovechando una frase pronunciada en otro baluarte de la República, por el Coronel Batista, (bien dicha a tiempo): «Impediré la resurrección de los métodos machadistas». Industriales y comerciantes (que pagan los presupuestos), le preguntamos: ¿Cuándo va a empezar a suprimir ese altar, cuna del comunismo y de procedimientos de apaches del trabajo? Puede empezar con mandarlos con la música a otra parte, usando un «Colonial». V-9

REGALO EN $25.00, RECIBIDOR, seis piezas, de uso, modernista, como nuevo, Suspiro 8, bajos. V-9

12 RADIOS

VENDO UN RADIO CHICO, NUEVO, de paquete, 5 bombillos, onda semicorta y larga. Trabaja sin tierra, ni antena. Regalado: 22 pesos, Neptuno 180, entre Gervasio y Belascoaín. V-12

15 OBJETOS VARIOS

LIQUIDO: VIDRIERAS DE 7 Y 8 pies, ventiladores, mesas Vitrolite, nevera comercial, cajas caudales Mosler, contadoras, molinos café Hobar Esteiner franceses, motores. No reparo precio, Plaza del Polvorín, Zulueta 125. V-15

TRES VENTILADORES DE TECHO, corriente 110, $8.00, cada uno; máquina escribir Remington, portátil: $25.00; máquina sumar: $20.00; mimeógrafo: $15.00, Lamparilla 63 y medio, entre Villegas y Bernaza. V-15

SE VENDEN: UN PAR DE PUERTAS de calle, con cristales; 2 lavabos manos, 1 nevera Oficina, 3 maniquíes caballero, 1 máquina sumar, Real 135 letra B., Marianao, «La Aplanadora». V-15

REPARACIONES

12 RADIOS

SI SU RADIO NO FUNCIONA, O funciona defectuoso, avise al teléfono: M-7007 y se lo examinaremos gratis. Taller moderno, Apodaca número 29, esquina a Suárez. R-12

DINERO-HIPOTECA

d2 SE OFRECE

DOY DINERO EN HIPOTECAS, cualquier cantidad, al 7 por ciento. Operación en 24 horas. También sobre bóvedas, panteones. Compro casas y créditos hipotecarios. Alberto Cuervo, Edificio La Metropolitana 342. M-2808. D-2

HOY MISMO COGERA LA PLATA

Teléfono: I16732. Cantidad que necesite sobre bóvedas, panteones. Hago hipotecas rápidas. (Barato interés). Garantizo con dinero, vender su casa en tres días, Armando. D-2

PARA LAS DAMAS

pd3 Interés para las Damas

MODISTAS: SEÑORITAS HERNANDEZ. Confección de vestidos. Verdaderas creaciones de gran gusto. Tenemos diseños y trajes de Vionet Patou, etc. Ropa interior y bordados, Cienfuegos 33, segundo piso. Telf. A-9421. PD-3

ENSEÑANZAS

e-1 Profesoras y profesores

"SAN ELOY"

Colegio y Academia. Fundado en 1907. Primera y Segunda Enseñanza. Preparatoria, Bachillerato, Comercio, Idiomas, Cultura Física. Cursos preparatorios especiales. Admitimos pupilos, medio pupilos y externos Cerro 620. Telf. I-6002. Pida prospectos. E-1

ESCUELA AZUCARERA

San Rafael 47, altos. A nuestros alumnos: Empezamos las clases orales el lunes próximo. Preparamos para los exámenes de Maestro Químico Azucarero. Enseñamos también por correspondencia. Director: Dr. César Forn, 1 a 4. E-1

Crónica Católica

ACTOS CATOLICOS PARA MANANA

EN LA IGLESIA DE SANTO CRISTO

Los miércoles Perpetuos de Santa Rita de Casia en la iglesia del Cristo.
Por la mañana a las 8 y 0.
Por la tarde a las cinco y media.
Por la noche a las ocho y media.

EN LA IGLESIA DE SAN NICOLAS

Celebra la Archicofradía del Perpétuo Socorro de la iglesia de San Nicolás de Bari, la función mensual a las ocho de la mañana.

EN LA IGLESIA DE SAN AGUSTIN

Ejercicios solemnes del Novenario a Santa Rita. Por la mañana a las ocho. Por la tarde a las cinco y media.

EN LA IGLESIA DE JESUS DEL MONTE

A las ocho de la mañana misa rezada y ejercicio de la novena al Corazón de Jesús por el Apostolado parroquial de la Oración, al cual celebrará su fiesta anual el próximo domingo.

EN LA IGLESIA DEL CARMEN.

La Pía Unión de Santa Teresita de la iglesia del Carmen, celebra su función mensual de julio a las nueve de la mañana, con misa cantada, sermón, visita y procesión.

Será aplicada según las piadosas intenciones de una devota.

EL JUBILEO CIRCULAR

En la iglesia parroquial de Casa Blanca, A las ocho de la mañana misa cantada. A continuación la exposición del Santísimo Sacramento a las cinco de la tarde los solemnes ejercicios de la reserva.

EL P. EVELIO DIAZ Y CIA, EMBARCA PARA ROMA

El jueves cuatro del actual embarca para Roma, el R. P. Evelio Díaz y Cía, Teniente Cura de la Parroquia de Monserrate.

Va acompañando por disposición del Prelado de la Archidiócesis Monseñor Ruiz, a tres seminaristas, que van a ampliar sus estudios al Colegio Pío Latino Americano.

El Padre Evelio permanecerá una larga temporada en la ciudad Vaticana.

Le deseamos un feliz viaje al joven e ilustre Presbítero, cuya ausencia será muy sentida pues se había granjeado general estimación y aprecio por su vastísima cultura, su elocuente palabra y sobre todo por su gran virtud.

Distribución de premios en las E. E. Pías

El pasado día 23 vistió sus mejores galas el viejo colegio de los P. P. Esclapios de la Villa de Guanabacoa y era. que se celebraba la última fiesta del curso o sea el acto de la Distribución de Premios.

A las dos de la tarde, se reunieron en el gran salón de actos profesores alumnos y familiares.

Pocos momentos después dió comienzo el gran festival que se ajustó al siguiente programa:

Primera parte:
1. Himno Nacional. . . . .
2. Palabras, por el P. Director.
3. Discurso por el alumno Carlos Amiguet.
4. Los Premios, Poesía por el alumno Sergio Presmanes. . . . . . .
5. Zapateo cubano E. S. López. «Boheme» Puccini. D
Interpretado por el pequeño gran artista de la guitarra, alumno J. A. Mercadal.
6 Premio de honor y de conducta.
7. Pieza de música, por la Banda.
8. Antes y Después, poesía por el alumno José Rosende. . . . . . .
9. Premios de aplicación.
10. Acto del drama, en dos actos y en verso de S. J. Anieva. «Como La Tumba».
..Reparto, Don. Diego, Saúl Betancourt. Samuel, Ricardo Vera, Sergio, Felipe Lima, Pascual, Enrique Marrero. Pedro, Luis Fernández. Fr. Raimundo, Miguel Morales.

Segunda parte.
1. Pieza de música por la Banda.
2. Entrega de diplomas.
3. Preludio 10. Roch por el eminente guitarrista alumno Juan A. Mecadel.
4. Premios extraordinarios.
5. Pieza, por la Banda.
7. Segundo acto del drama.
8. Premios a los párvulos. .
9. «Poema de las provincias». Cuadro por los alumnos Camilo Matar, Raúl Gutiírrez, Amón Aguila, José Polaino, Armando Lamar, José Barrera, Rogelio Prieto. . .
10. Himno de los Premios, por todos los alumnos del Plantel.

Los números de música estuvieron a cargo de la Banda de los PP. Salesianos de Guanabacoa.

Todos los números se desarrollaron con gran limpieza siendo premiados sus ejecutantes con nutridos aplausos.

El drama resultó una hermosa lección del Fray Raimundo un fiel guardador del secreto de Confesión.

El doctor Cornide en su discurso estuvo a gran altura arrancando al público ruidosos aplausos.

En la distribución se entregaron a los educandos medallas, diplomas objetos de arte, etc.

Presidieron el M. R. P. Jaume. Vicario Provincial P. Modesto Galofré, Rector de las E. Pías de Guanabacoa, P. Castelar de las de la Habana, P. Juan Puig, P. Mercader, Superior de los Salesianos, Segundo Presmanes, señor Mancebo en representación del Alcalde, doctor Cornide. doctor Blanco, señor Reyes por la Junta de Educación y P. Ramón Vidal.

El rector P. Galofré en sus breves palabras estuvo inspiradísimo haciendo una apoteosis de su amado colegio de Guanabacoa.

Se distribuyó una hermosa memoria del colegio entre los concurrentes Queda abierto desde Julio un cursillo al que podrán asistir los alumnos que lo deseen por una pequeña cuota. .

Entre los alumnos que más altas notas obtuvieron figura un ex alumno del cronista Víctor Guizueta y Blanco al que felicitamos sinceramente. pues los profesores gozan con los triunfos de sus exalumnos.

A las siete se inició el desfile dentro de la mayor alegría a los acordes de una alegre marcha ejecutada por la banda salesiana.

El DIARIO DE LA MARINA se complace en felicitar a los R. P. Escolapios en particular al entusiasta Rector P. Galofré.

UN MINERO RESCATADO DESPUES DE DIEZ DIAS SIN TOMAR ALIMENTOS

BEUTHEN, Alemania, julio 1o. (AP.)—Un minero que quedó cogido en una cavidad que se formó en el interior de una mina de carbón hace diez días, sin poder valerse para salir, fué rescatado hoy. El infeliz, que no comió en todos esos días, hal'ábase débil por el hambre pero altos los ánimos.

OCHO HERIDOS A CAUSA DEL CHOQUE ENTRE DOS SINDICATOS DE OBREROS

siana, julio 1o. (AP.)—Los estivadores de los gremios rivales acudieron hoy a las armas de fuego para dar solución a sus pleitos, emanados del reconocimiento sindical por los navieros, registrándose en la trifulca ocho heridos. Por la noche, pactaron la tregua, al intervenir las autoridades de justicia con una resolución judicial, por la cual se prohibe a los afiliados de la «Internacional Longshoremen-s Association» e. intervenir, en las actividades de los trabajadores de la «Louisiana Longshoremen-s Association». El incidente se suscitó al tratar ambos sindicatos de descargar el buque inglés «Queen City».

El tiroteo prodújose al amanecer, sin aviso previo, participando en la batalla unos 600 hombres, que hicieron uso de toda clase de armas.

PROFESIONALES

p-1 DRES. EN MEDICINA

VETERINARIO

Veinte años de ejercicio. A domicilio, vacuna antirrábica, certificado sanitario y chapa: $2.00. Más de una vacunación, precio convenido. Telf. U-4041, Dr. Alfredo del Campo, San Miguel 300. P-1

"INSTITUTO HIGIA"

Zanja 2, altos, entre Galiano y Rayo. Teléfono M-6605 Consultas gratis 8 a.m. 8 p.m. Enfermedades Venéreas, Tratamiento moderno garantizando curación de la gonorrea en pocos días Servicios de enfermeros y a domicilio. Inyecciones neosalvasan, diatermia, precios módicos.

CURA DEL ASMA Y LA CORIZA

por procedimientos científicos y rápidos. Dr. R. Echeverría. Edificio López Serrano. Vedado. Tel F-5243.

NO MAS PIORREA

Por rebelde que sea la Piorrea, se cura con un frasco de Antipiorreico Onarres. De venta en Droguerías y en el Laboratorio Avenida Simón Bolívar No. 141 Teléfono M-4050.

DR. A. VENERO

Vías Urinarias, Impotencia, Sífilis. Curación rápida. Cuota semanal. Diatermia, Azoterapia, etc., etc. Consultas de 10 a 12 a. m. y de 4 a 6 p. m., San Miguel número 55, esquina a San Nicolás. Telf. A-9380.

DR. J. HERNANDEZ CALZADILLA, Dentista. Hago toda clase de trabajos dentales. Arreglo puentes y planchas rotas. Consultas, hasta las 10 p. m., Reina 76. Telf. A-7537.

DR. FRANCISCO J. DE VELASCO
Corazón, Pulmones, Estómago, Intestinos

DR. RUBEN DE VELASCO
Corazón, Pulmones, Enfermedades de los niños. Consultas, de 1 a 3, días laborables. Horas especiales, previo aviso. Salud 34. A-5418.

DR. JOSE A. TABOADELA

Medicina interna, especialmente afecciones de las glándulas endocrinas, tiroides, ovarios, suprarrenales, etc. Afecciones nerviosas, neurastenia, insomnio, espasmos, angustias, histerismo, etc. Vías digestivas. Lunes, miércoles y viernes, de 3 a 5. No visita. Campanario 70, altos.

ENFERMEDADES DE SEÑORAS

DR. MILLA SOLSONA, Servicio de Enfermeras. Tratamiento de las enfermedades del aparato Genital de la Mujer. Insuficiencia. Disfunción Ovárica, Impotencia, Esterilidad Neurastenia Sexual, etc. Consultas de 2 a 4 Obispo y Habana. Sexto piso. Teléfono: M.7732. P.1

DR. MANUEL BETANCOURT

Vías Urinarias, Venéreo. Asistente 4 años de los Proferos Marion Heitz, Boyer, de París. Consultas de 3 a 5, San Lázaro 173, primer piso. Telf. M-6347.

DR. OCTAVIO RIVERO

Asma, Tuberculosis y enfermedades pulmonares. Exasistente del Servicio del Profesor Saye, (Barcelona), Jefe Clínico del Dispensario Antituberculoso Municipal. Consultas diarias, Campanario 43. Consultas de 5 a 7. Telf. A-5848.

DR. ANTONIO PITA

MEDICINA GENERAL Y ENFERMEDADES NERVIOSAS Y ENDOCRINAS

Contando con el mejor Instituto de Fisioterapia de Cuba. Tratamiento efectivo de la neurastenia, Impotencia, Enfermedades crónicas y glandulares. Nuevo método de estimulación del simpático. Consultas de 2 a 4 p. m. $2.00. No visita, ni da Consultas por Correo. Consulta a hora especial: $10.00. San Lázaro 45, entre Prado e Industria.

GABINETE UROLOGICO ALEMAN
VIAS URINARIAS

Consultas gratis, de 7 a. m. a 7 p. m. y 8 a 9, Jesús del Monte 135, bajos, frente Quinta de Dependientes. Gonorrea en pocos días. Garantía absoluta. Cura radical; Impotencia, Piel y Sífilis.

DR. J. LYON
DE LA FACULTAD DE PARIS

Especialista en la curación radical de las Hemorroides, sin dolor ni operación. Consultas diarias, de 1 a 3, Genios No. 15 altos. P-1

IMPOTENCIA, FLUJOS, DEBILIDAD SEXUAL.

Consulta por correspondencia. Reserva absoluta. Si desea curar prontamente envíeme sus síntomas detalladamente y $1.00 giro postal y a vuelta de correo re cibirá toda la atención científica necesaria. Exito garantizado. Dr. Félix Rodríguez García. Médico Psicoanlista. San Rafael 143½, Habana. Teléfono U-4484.

p-4 COMADRONAS

MARIA F. MOLINA, COMADRONA de la Cooperativa Médica «La Purísima» y particular. Ultimos procedimientos modernos. Precios módicos. Consultas gratis, diaria. Neptuno núm. 206-B., altos. Telf. U-4090. P-4

p-5 CLINICAS

INSTITUTO DEL VIEJO

NEPTUNO 120, CASI ESQUINA A PERSEVERANCIA. TELF. A-9225

Cuerpo médico especializado en tratar enfermos de más de 40 años.

Servicios esmerados de consulta, curaciones, DOMICILIARIO, electridad médica. Laboratorio, Farmacia, de ojos, ortopedia, quiropedista, dentales, óptica y de clínica para casos quirúrgicos.

En el INSTITUTO DEL VIEJO se han tratado con éxito más de DOS MIL asociados.

Seriedad y solvencia. CUOTA MENSUAL: $1.50. Servicio permanente.

A toda persona de más de 40 años que desee asociarse y presente este anuncio en la Oficina, se le obsequiará con el primer recibo.

M.E.C.D. 2016

PROFESIONALES

p-3 DENTISTAS

DRA. AMPARO SOBRAL DE LEDON

HABANA 89, ALTOS, ENTRE LAMPARILLA Y AMARGURA
Gabinete eléctrico dental, para señoras, caballeros y niños. Turnos diarios, desde las 8 a.m., hasta las 9 p.m. Trabajos garantizados, pagaderos en plazos cómodos, semanalmente. P-3

Dr. Armando Crucet
CIRUJANO DENTAL Y ORAL De la Facultad de Pensylvania, del Garetson Hospital of Oral Surgery y ex Profesor de la Moffitt Dental Porcelain School de Philadelphia. TRATAMIENTO DE LA PIORREA ALVEOLAR y de las sinucitis crónicas del maxilar. Obturaciones y dentaduras de porcelana. Anestesia por el gas Paseo número 17, entre Calzada y Línea, Vedado. Teléfono F-5153

p-7 ABOGADOS Y NOTARIOS

RAFAEL LOPEZ SOSA
PROCURADOR.
Habana número 116 Teléfono: A-8017. Asuntos Judiciales. Jubilaciones y Pensiones de todas clases. Divorcios a plazos cómodos. Aunque no tenga dinero. véame.

ALQUILERES

a-1 HABANA

EN SOL 28¾, esquina a CUBA, SE alquila un piso alto, compuesto de sala, recibidor, 3 habitaciones, baño intercalado, comedor, cocina y servicio de criados. Informan: Bufete de Fernández y Cuadrado. O-Reilly 26, altos. Telf. M-2602 A-1

SE ALQUILA, EN EL EDIFICIO «Santa Clara», en Santa Clara 26, esquina a Cuba F. cuarta planta, casa de recibidor, sala, 4 rabitaciones, baño intercalado, comedor, cocina y pantry. Informan: Bufete de Fernández y Cuadrado. O-Reilly 26, altos. Telf. M-2602. A-1

EN LA HABANA, CALLE DE LUZ número 82, se alquilan bajos de sala, comedor, tres grandes habitaciones, cocina, patio y baño. Informan: Bufete de Fernández y Cuadrado. O-Reilly 26, altos. Telf. M-2602. A-1

HORNOS Y VAPOR. ALQUILO casas modernas, con baño completo, de 18 pesos en adelante. Informes en Vapor número 5. Telf. M-2837. A-1

SAN LAZARO 89, ALTOS INTERIORES, modernos, sala, dos cuartos, cocina y servicios sanitarios. Llaves en el primer piso frente. M-2863 y F-3131.

NI POR UN MOMENTO ESTA ADMINISTRACION HA QUERIDO DESOIR, las peticiones y ruegos que en más de una ocasión se le han formulado, con el fin de que se decidiera nuevamente a fabricar VARIOS EDIFICIOS DE NUESTRO EXCLUSIVO ESTILO DE
HOTEL RESIDENCIAL
pues era un tipo de fabricación que cubría una sentida necesidad por su confortabilidad y sobre todo porque resolvía en estos momentos caóticos, en que los ingresos se han reducido a la última expresión: una necesidad, y además, por razón de que había que mantener el prestigio personal a costa de cualquier sacrificio.
En nuestros hoteles residenciales se brinda un verdadero confort con todos los más mínimos detalles perfectamente cubiertos.
Este hotel que se encuentra situado en la calle de
NESTOR SARDIÑAS NUMERO 106,
casi esquina a la Calzada de Infanta, o sea, en una de las mejores Avenidas de la Ciudad, quedará abierto a nuestros buenos clientes desde hoy, y con las siguientes insospechadas comodidades:
Cada departamento se compone de una hermosa habitación con luz eléctrica durante toda la noche, por nuestra cuenta, con cómodo baño, absolutamente independiente, su cocina completa, anexa a la habitación y para su exclusivo uso; sus timbres de llamada al encargado general, teléfono en cada planta, todas las basuras son arrojadas por canales especiales, sin molestia alguna para el huesped, tiene sus hermosas salas de recibo al aire libre, en un patio alhambrino, profusamente decorado al efecto y bellamente amueblado, para el recibo de las visitas fuera de las habitaciones privadas de cada uno de los señores clientes residentes en nuestro hotel. Tenemos, además, pedido el último sistema de neveras Frigidaire, las cuales intalaremos tan pronto las recibamos de los Estados Unidos de Norteamérica; la limpieza general se hará por medio de nuestro personal, así como el mantenimiento del orden de la casa.
EN UNA PALABRA, UN VERDADERO CONFORT, POR LA INSIGNIFICANTE SUMA DE:
$9.00
MENSUALES POR CADA DEPARTAMENTO DEL HOTEL.
Con este edificio no hay duda que por delicada y fina que sea la persona que en él resida, nunca quedará deprimida ante los ojos de las personas de su amistad, por cuanto vivirá de acuerdo con su prestigio personal.
Exigiremos que todas las personas que residen en este hotel sean de absoluta moralidad y buenas costumbres, pues en nuestras propiedades se vigila muy de cerca la honorabilidad de cada uno de nuestros señores inquilinos.
Informes: GOIZUETA, F-3937 o en el mismo a todas horas A-1

SE ALQUILAN LOS ESPLENDIDOS altos de Campanario No. 208, sala, saleta, tres habitaciones y servicios completos. Magnífica ventilación. Precio razonable. A-1

ALQUILO PROPIOS PARA ESTABLECER la mejor casa comidas y el mejor servicio de dulces, frutas, refrescos y helados, los altos de Reina 15. Amplísimos salones, cómodas habitaciones.

$29, ALTOS SAN LAZARO 341, INMEDIATOS Universidad. Sala, saleta, comedor, 4 cuartos, baño intercalado, 2 meses fondo. Enséñase 9 a 12 y 3 a 5. Dueño: F-5471. A-1

CRISTO No. 33, SE ALQUILA ENTRESUELO 5 cuartos, sala, saleta, doble servicio. Informan en los bajos.

VEDADO. CERCA TERESIANAS, 19 No. 494, sala, comedor, tres cuartos, terraza, baño, cuarto y servicio criados. Informes teléfono F-5557.

SE ALQUILA EL SEGUNDO PISO, derecha, de Lamparilla 25, esquina a Compostela. Compuesto de sala, comedor, dos cuartos, cocina y demás servicios. Informan en los bajos. A-1

OQUENDO 15, ALTOS, ENTRE SALUD y Jesús Peregrino, se alquila con sala, comedor, tres habitaciones y servicios. Informan en la bodega de Salud y Oquendo. A-1

SE ALQUILAN LOS BAJOS DE BARCELONA No. 10, acabados de pintar. Informan en el mismo a todas horas. A-1

ALQUILERES

a-1 HABANA

FRESCA Y VENTILADA CASA DE Subirana 39, bajos, esquina a Sitios, sala, comedor, 3 habitaciones, baño intercalado y servicio de criados, $30.00 y dos meses en fonda. La llave en los altos. A-1

CADIZ 64, CERCA INFANTA, SE ALquila un segundo piso, moderno, sala, recibidor, cuatro habitaciones, baño, comedor, y cocina la llave último piso teléfono A-9745. A-1

SAN JOSE No 98, ALTOS, $37, SAla, recibidor, cuatro habitaciones, baño intercalado, comedor, cocina de gas y carbón, cuarto y servicio criados. «La Regente», A-4376. A-1

30 PESOS, SALUD 154, ENTRE Oquendo y Marqués González, sala, saleta, tres cuartos, baño completo intercalado, cocina y patio. La llave, allí, de 9 a 11 y de 3 a 5. J. Posse. A-1

SE ALQUILA, MUY BARATA, LA planta baja de la casa Monte 142, propia para mueblería, tabaco en rama o cosa análoga. Llave en los altos. Informes: FO-3271. A-1

FINLAY 139, ESQUINA ARAMBURU, modernos bajos, sala, comedor, dos cuartos, baño intercalado, cocina de gas, decorada. Telf. U-4081. A-1

ENSENADA Y QUINTA DEL REY, alquilo casitas y apartamentos altos y bajos, 8 y 10 pesos, cielo raso, luz y agua abundante, bájese en San Felipe. Informes la Encargada A-1

FACTORIA 104, BAJOS, MODERNOS sala, comedor, dos cuartos, baño intercalado y patio. Informes Obispo 16.

CONSULADO 7, EDIFICIO MARTA, casi esquina Prado. Moderno piso bajo con todo confort. Informes el portero.

SAN NICOLAS 65, ALTOS, ENTRE Neptuno y San Miguel, sala, comedor, cinco cuartos, buen baño. Informes Obispo 16. A-1

SE ALQUILA EL SEGUNDO PISO DE Monte No. 189 entre San Nicolás y Anton Recio, compuesto de sala, recibidor, 4 habitaciones, baño intercalado, comedor al fondo y demás servicios. Precio: $38.00. Informan en los bajos. A-1

COMPOSTELA Y PORVENIR, A una cuadra de Obras Públicas, frescos y modernos altos, con sala, hall, dos cuartos, baño completo, calentador y cocina de gas. Llaves en el Café. A-1

SE ALQUILA LA CASA DE PICOTA 87, frente a Egido. Sala, comedor, tres habitaciones grandes. Informan en la misma de 2 a 6 de la tarde. Cerca de la Ward Line.

SE ALQUILAN LOS BAJOS DE MERCED 94 compuestos de sala, comedor, 3 cuartos y demás servicios, la llave en los altos. Informan A-3303

SE ALQUILA SAN LAZARO 299 A, entre Soledad y Aramburo, sala, recibidor, 4 cuartos, 2 baos intercalados, comedor, pantry, cocina, y cuarto y servicio de criados. La llave en 293, puede verse a todas horas.

SE ALQUILAN LOS ALTOS DE SAN Leonardo .78, esquina a Serrano, compuestos de sala, comedor, tres amplias habitaciones, baño completo, cocina, cuarto y servicio de criados. Las llaves en los bajos Informa: Luís M. Santeiro teléfono I-5285.

GLORIA NUM. 94, SEGUNDO PISO, sala, comedor, tres cuartos, baño intercalado, cocina grande, escalera marmol. Fresquísimo: 28 pesos. Llave, San Nicolás 280, esquina Rubalcaba. Severo, Mecánico. Telf. FO-1217.

NUEVA DEL PILAR 28, ENTRE Benjumeda y Llinás, cómoda casa sala, saleta, cuatro habitaciones. Llave en la carnicería, informes A-1102 apartamento 54. A-1

¡CREALO ¡NO!
TODAVIA PUEDE ALQUILAR A BAJO PRECIO
VEA RELACION O LLAME AL TEL. M-6747

CASAS

De sala, comedor, tres y cuatro habitaciones, baño intercalado, cocina, cuarto y servicio de criados:

Calle 14. esq. a 3, Reparto Almendares	35.35.00
San Lázaro núm. 12	$ 52.00
Cuba núm. 29	42.00
F. núm. 235, entre 23 y 25	37.00
Genios es. a Morro	37.00
Línea núm. 209 y 211, entre G. y H.	67.00
Marina núm. 2, (Carreño)	40.00
Pasaje Infante y Mayía Rodríguez	18.00
San Rafael e Infanta	27.00
San Lázaro 124, 126 y 128	72.00
Subirana núm. 46, esq. a Peñalver	29.00
Trece núm. 6, esq. a M.	22.00
Aguacate núm. 75	27.00

De sala, comedor, dos habitaciones, baño y cocina:

Mercaderes núm. 9	22.00
Atocha núm. 8½	8.00
18 entre 9 y 11	20.00
12 y 23	18.00
Esperanza núms. 117 y 119	12.00
Marina núm. 16-C.	27.00
San Ignacio núm. 25	11.00
Velázquez núm. 91-C.	14.00

GENIOS ESQ. A MORRO

a-2 VEDADO

CALLE H. ENTRE CALZADA Y 9, No. 9, altos modernos, que constan de terraza, vestíbulo, sala, saleta, cuatro habitaciones, dos baños intercalados, comedor, pantry, cocina, dos cuartos criados y baño. Puede verse de 11 a.m. a 4 p.m. Informan en la misma. Teléfono F-5624. A-2

VEDADO: ALQUILO ALTOS, CALLE 25 entre Baños y F, número 265, sala, comedor, recibidor, tres cuartos Informan al lado. A-2

SE ALQUILA UNA CASA, EN EL Vedado, Calle 21 número 462, entre 10 y 12, sala, comedor, tres habitaciones, baño, etc. Informan: Bufete de Fernández y Cuadrado, O-Reilly 26, altos. Telf. M-2602. A-2

F. NUMERO 268, ENTRE 27 Y 29, Vedado. Alquilo magnífico piso bajo, sala, comedor, cuatro habitaciones, dos baños, cuarto y baño de criados, con o sin garage. Informan en la misma. F-5487. A-2

PIÑERA 33, A UNA CUADRA DE LA Calzada del Cerro, sala, saleta, tres hermosas habitaciones, patio, servicios completos. Precio: $25.00. Informes: F-6317 y A-0146. A-2

SE ALQUILAN COMODOS, FRESCOS y amplios altos, con todos los adelantos modernos, abundante agua y garage. Calzada 134 entre 10 y 12. Llaves en los bajos e informan en 14 No. 6, entre Línea y 11. A-2

21 ENTRE F. Y G.
Altos nuevos, decorados, baños espléndidos, para corta familia, muy frescos. Precio muy módico. Informes: Telfs. A-1051 y F-4407 y Bodega esquina. A-2

ALQUILERES

a-2 VEDADO

EDIFICIO «BIARRITZ», CALZADA y J, Vedado. Alquilo moderno segundo piso alto, sala, comedor, dos cuartos, baño, cocina. Exígense referencias. A-2

23 ESQ. 2. ALTOS A LA BRISA
4 cuartos, sala, comedor, saleta, hall, baño moderno, garage y cuarto criados independientes, acabándose de pintar. F-3199, llave en los bajos. A-2

SE ALQUILAN LOS ALTOS DE 19 No. 245, Vedado, la llave e informes al lado, conserje del «Edificio Arcos». A-2

CALLE 27 No. 85 ENTRE E Y F, VEdado Altos modernos, sala, comedor, cuatro cuartos, gran baño intercalado. Renta $45.00. Informes: Obispo 16.

EDIFICIO «BIARRITZ», CALZADA y J, Vedado. Alquilo moderno segundo piso alto, sala, comedor, dos cuartos, baño, cocina. Precio: $30.00. Exígense referencias. A-2

a-3 CERRO Y PALATINO

PIÑERA No. 33, A UNA CUADRA DE la Calzada del Cerro, hermosa casa, sala, saleta, tres grandes habitaciones, cocina, baño y demás comodidades. Alquiler $25.00. Informes A-0146 y F-6317. A-3

a-4 Marianao y sus Repartos

EN LA QUINTA AVENIDA Y CON fácil pago, regios palacetes de esquina y cento, Nuevos, sin estrenar: jardín, portal, sala, vestíbulo comedor, 2 y 3 amplias habitaciones, lujoso baño, garage, etc. Todo citarón. Véalos en Quinta Avenida y 8, Ampliación Almendares. FO-2754, Alvarez. A-4

MIRAMAR, 6 ENTRE 5a Y 3a., FRESco chalet, moderno, con muebles o sin amueblar, grandes jardines, portal, recibidor, sala, saleta, hall, 4 dormitorios y dos baños de lujo, closets, comedor, pantry, cocina y garage, cuarto de criados en planta baja y salón, dos cuartos y baño en altos. Puede verse a todas horas. Informes: M-2863 y F-3131 A-4

EN $12.00 ALQUILO CASA, PORTAL, sala, dos cuartos, comedor, cocina servicios, patio, traspatio. Calle Lanuza y Primera R. Almendares. Informes en la bodega «La Estrella» A-4

5a. AVENIDA ENTRE 5 Y 6, BUEnavista, precioso apartamento sala, comedor, dos cuartos, baño intercalado moderno en chalet con jardín y lugar para automóvil, $20.00 mensuales. Tome ómnibus ruta 28 o ruta 9 o carro Playa, bájese en 5a. Avenida informan en la misma o Trust Company of Cuba Obispo No. 53. A-4

SE ALQUILA O VENDE CHALET suizo, en el Country Club Park, lujosamente amueblado, con 4 cuartos, baño y con todas las comodidades de actualidad. Informan, de 10 a 12 y de 3 a 5. Telf. A-5205: Dr. Miró. A-4

ALQUILO CASA, UNA SOLA PLANTA, en la Playa de Baracoa, con 4 dormitorios, 2 baños, garage con dos cuartos altos. Toda amueblada, junto al Mar. Informes: FO-2510. A-4

FRESCA RESIDENCIA, SE ALQUIla en precio razonable, dos plantas, cinco habitaciones, tres baños, garage dos máquinas. Aliados 23, Alturas Almendares. FO-1984, abierto todas horas. A14

SE ALQUILA REPARTO ALMENDARES calle E entre 14 y 16. Casa moderna, con 3 habitaciones, 2 baños sala, comedor, cocina y lindo patio. Informes: F-3429. A-4

AVENIDA DE LA PAZ 69, ALTURAS de Almendares, fresca casa amueblada, con lujo, sala, comedor, cinco cuartos, dos baños, garage, cuartos de criados FO-3309. A-4

SE ALQUILA LA CASA TRES ROsas número 20, en el Reparto Larrazábal, Marianao. Informan teléfono A-6961. Bank of Nova Scotia, departamento No. 221. Cuba esquina a O-Reill. A-4

CALZADA REAL 140, CEIBA
En Puentes Grandes, inmediato Colegio Belén, con zaguán, sala, saleta corrida, 7 cuartos, baño completo, cocina, jardines, 3 cuartos, patios cercados de mampostería, con frutales escogidos. Se enseña, a cualquier hora. Informes: Sola y Godoy. Telf. A-2736. A-4

MIRAMAR, 6, ENTRE 5a Y 3a., FRESco chalet moderno, con muebles o sin amueblar, grandes jardines, portal, recibidor, sala, saleta, hall, 4 dormitorios y dos baños de lujo, closets, comedor, pantry, cocina y garage, cuarto de criados en planta baja y salón, dos cuartos y baño en altos. Puede verse a todas horas. Informes M-2863 y F-3131. A-4

AMPLIACION ,DE ALMENDARES, calle Diez y Ave. Nueve, alquilo chalet dos plantas, sala, comedor, tres cuartos, garage, etc. la llave al lado. Exígense referencias. Precio: 30 pesos. Informan: Aguiar 19. A-4

a-5 J. del Monte y la Vibora

ESTRADA PALMA 89, VIBORA. Magnífica casa, 6 habitaciones, sala, hall, comedor al fondo, pantry, baño intercalado, jardines, cuarto criado, alquiler: 40 pesos. Informes la misma. A-5

SE ALQUILA LA CASA LAGUERUEla 37, entre Segunda y Tercera, con portal, sala, saleta, seis habitaciones, baño, cocina, comedor al fondo, lavadero, agua abundante, fría y caliente, patio, y traspatio: 22 pesos, Informes: U-1808. A-5

FRENTE AL PARQUE MENDOZA, San Mariano entre Strampes y Juan Delgado, bonita casa jardín, portal, sala, 4 habitaciones, comedor, pantry, baño intercalado con agua caliente. Precio: $40.00. Dos meses en fondo. Más informes: Telf. I-5438. A-5

SE ALQUILAN LOS ALTOS DE LA casa Correa No. 35, a dos cuadras de la Calzada de Jesús del Monte. Se compone de portal, sala, saleta, cuatro grandes habitaciones, comedor al fondo, cuarto y servicios de criados. Son muy frescos y tienen agua abundante a todas horas. Informan en el número 31. A-5

ESTRENE CASA, PORTAL, SALA, hall, tres cuartos, baño intercalado, comedor y cocina. Informarán en la misma, Armas número 40, entre Concepción y Dolores. Alquiler: 28 pesos. A-5

a-6 Stos. Suarez y Mendoza

SE ALQUILA, LA MODERNA CASA, calle de San Benigno número 23, entre Rodríguez y San Leonardo, Santos Suárez, sala, comedor, tres dormitorios y baño completo y abundante agua. Muy barata. A-6

ALQUILAMOS MODERNOS ALTOS de Este de la Línea s/n. entre San Indalecio y San Benigno, (Jesús del Monte) terraza, sala, 3 habitaciones, servicio intercalado, comedor y cocina. Informes: X-2808 A-6

ALQUILO PRIMER PISO, SAN BEnigno y Zapotes, frente al Parque. Tiene sala, saleta, comedor, 3 habitaciones, cuarto y servicio de criados. Llaves, Botica. Los bajos están próximos a desalquilarse. Informan: Telf. M-4280. A-6

ALQUILO ALTOS SANTA IRENE 64, sala, saleta, 6 cuartos, baño intercalado, comedor, cocina servicio criados. Informan en los bajos. A-6

ALQUILERES

a-7 LUYANO

BONITA CASA DE ESQUINA ALquilo Rosa Enríquez y Herrera, muy fresca, calle asfaltada, punto ideal, portal, sala, comedor, hall, despacho, 3 cuartos, baño completo, patio, cocina, garage, cuarto y servicio criados. Llave informes misma. A-7

LUYANO Y ENSENADA, SE ALQUIla un local de 350 metros con unas habitaciones al fondo con servicios. Alquiler barato. Informa Pérez, Teléfono A-7674. A-7

a-8 LAWTON Y BATISTA

CASA FRESCA, MODERNA, JARDIN, portal, sala, dos amplias habitaciones, baño intercalado, cocina, comedor, 15 pesos. Tejar y 15, Informes zapatería. A-8

SE ALQUILA LA CASA LAWTON número 29, entre San Francisco y Concepción, sala, comedor, tres habitaciones. Informes en la misma, de 2 a 6. A-8

a-10 Los Pinos y Naranjito

EN $12.00 CASA MAMPOSTERIA moderna, toda a la brisa, lugar alto bien situada. Jardín, portal, sala 2 cuartos. Avenida Apóstol y Betancourt, Los Pinos. Informes: F-2225. A-10

a-13 ALQUILERES VARIOS

PLAYA BARACOA:: ALQUILO CAsa dos plantas, algunos muebles. Precio de situación, número 27, Informan: I-7362, Dolores 39, Pampín. A-13

PARA EL VERANO
Se alquila casa lindísima, amueblada. En el campo, cerca de la ciudad Sarasota, y frente a la Bahía Sarasota. Diez minutos del Golfo de México. Seis cuartos, sala grande, comedor, biblioteca, cocina, piazza grande. Piso segundo: cuatro cuartos grandes y baño. Tercer piso: dos cuartos para criados. Garage para dos máquinas. Mucho terreno con árboles frutales y jardines. Precio razonable. Para información escrita: Mr. F. G. Crawford, Crawford Manor, Sarasota, Florida. A-13

PLAYA DE SANTA FE, EN $20.00
Por la temporada, se alquila una casa de portal, tres habitaciones, comedor, cocina y servicio sanitario. y balneario. Informa en dicha Playa: Cándido González. Telf. F-1556. A-13

b-1 NAVES Y LOCALES

MAGNIFICO ALMACEN DOS PLANTAS, piso paredes concreto, entrada camiones, servicios sanitarios, propio para industria. Montoro 24, esquina Bruzón, frente Quinta de los Molinos. Teléfonos M-3193 y M-2222. B-1

SE ALQUILA UN LOCAL CON VIvienda, propio para Cantina, Bar, Bodega, etc., en la esquina de Sol y Cuba, frente a Obras Públicas. Informan: Bufete de Fernández y Cuadrado, O-Oreilly 26. Telf. M-2602. B-1

OPORTUNIDAD. GRAN LOCAL DE mil metros para almacén, industria o comercio, se alquila baratísimo en Ayestarán y Bruzón, (antigua fábrica de pianos). Ttres pisos, elevador, oficina, patio. Informan: Teléfono FO-1095. B-1

AGUIAR 112, ENTRE AMARGURA y Teniente Rey. Se alquila espaciosa nave, buena medida. Informan: Carlos III número 73, esquina a Almendares. B-1

NEPTUNO CERCA ESCOBAR, ALquilo local moderno, próximo a desalquilarse. Amplias vidrieras, pisos granito, 360 metros, muy claro y ventilado. Informan Empedrado 49, bajos, A-2021. B-1

ALQUILO FRENTE AL CAPITOLIO un amplio local propio para Restaurant. Gran oportunidad. Informan café Monte Carlo, P. de Martí 119. B-1

LOCAL SAN FRANCISCO Y SAN Anastasio, amplio, acabado fabricar, propio bodega, café. Informan 17 No. 419, F-2869, Vedado. B-1

ALQUILO HERMOSO, AMPLIO LOcal para bodega o cualquier establecimiento, Primelles esquina San Cristóbal, Cerro, tiene vivienda para el dueño. Todo acabado pintar. Informan Buenaventura 48, X-1261. B-1

SE ALQUILA LA NAVE MANUEL Fernández de Castro No. 205, casi esquina a Teresa Blanco. Informan: teléfono A-6961, Bank of Nova Scotia. Departamento No 221 Cuba esquina a O-Reilly. B-1

SE ALQUILAN
Magníficas naves de todos tamaños, propias para Industrias y Almacenes, situadas en la Calzada de Concha y en Marina, con Desviadero de Ferrocarrill, a precios de situación. También alquilamos o vendemos lotes de terrenos muy bien situados atravesados por Chuchos de Ferrocarril, en los lugares antes indicados. Buenos y baratos locales propios para pequeñas industrias con fuerza motriz y sin ella. Para más informes: Casa Gancedo. Telfs. X-2629 y X-2819 Cauzada de Concha No. 3, Habana. B-1

SE ALQUILA LOCAL PARA BILLAR buen punto. Café «La Marina», frente a los Ferries, Regla. B-1

SE ALQUILA LOCAL CON TRAStienda, esquina propia para bodega, café o botica, Concordia y Marqués González. La llave en la lechería. Informes: Salud 21, Coya.

GRAN LOCAL ESQUINA BIEN SItuado edificio moderno con armatostes, $18.00. También casa familia portal, sala, 2 cuartos, $12.00, toda a la brisa. Apóstol y Betancourt. Los Pinos. Informes: F-2225. B-1

SE ALQUILA LOCAL MODERNO para venta leche cruda y otro comercio, vélo poco capital, calle Goicuría 24, esquina Luis Estévez, en Santos Suárez. Informan al lado. B-1

ALQUILO, TODA O PARTE, AMPLIA nave interior. Preparada para depositar mercancía, tabaco. Lugar céntrico. Precio de situación, Reina 22, bajos. A-8878. B-1

¡COMERCIANTES!
AQUI TIENEN EL LOCAL PROPIO PARA SU NEGOCIO
DAMOS CONTRATOS POR AÑO
A. Ramírez núm. 4.
Belascoaín núm. 7-B.
Cerro y Colón.
Cruz del Padre núms 2 y 6.
18 entre 9 y 11.
Doce y 23.
Dragones núm. 64, esq. a San Nicolás.
Infanta 72-M., entre Pocito y J. Peregrino.
Inquisidor núm. 27, esq. a Luz.
Inquisidor núm. 30, bajos.
O-Farrill y J. A. Saco,
Pasaje Infante y Goicuría.
O-Reilly núm. 29, esq. a Habana.
San Lázaro y Galiano.
GENIOS ESQ. A MORRO
Telf. M-674.. B-1

ALQUILERES

b-1 NAVES Y LOCALES

SE ALQUILA UN MAGNIFICO LOcal, para Bodega. Fabricación moderna y armatostes acabados de fabricar. Alquiler reducidísimo. Informes al lado, Fuentes y O-Farrill. Telf. FO-1992. Dueño: Eduardo López, (Columbia). B-1

SE ALQUILA O SE VENDE UNA doble nave de acero con dos mil metros fabricados y dos mil metros sin fabricar, en la calle San Julio al lado de la fábrica de Jabón Candado, de Crusellas. Informan Monte 377, Ferretería. Teléfonos A-7611 y A-7612 B-1

b-2 APARTAMENTOS

K ESQUINA 21, VEDADO, APARTAmento alto, muy fresco, con dos cuartos y demás comodidades. También bajos con un cuarto y demás comodidades. Véalos. Informa Avelino. B-2

REGALO GRAN NAVE, SITUADA entre Belascoaín e Infanta, Zanja y Neptuno. Mide 928 metros techos monolíticos y hierro, parte dos pisos. Admírese: 17,000 metros con las dos plantas. Emilio Rodríguez. M-63886, Aguiar 98. B-2

APARTAMENTOS FRESCOS Y COmodos en el «Edificio Arcos», calle F entre 19 y 21, Vedado, informa el conserje. B-2

ALQUILAMOS APARTAMENTOS MOdernos, con todo confort, edificio de 8 pisos, muy fresco, garage. Len-s Court, 6 esquina 11, Vedado. B-2

PALACE APARTAMENTS
APARTAMENTOS HABITACIONES
Con y sin muebles, baño privado, agua fría y caliente, frescos. Lo más céntrico y alto del Vedado. Calle 25 y Avenida de Los Presidentes. Desde $20.00 a $45.00. B-2

EN UNA BONITA RESIDENCIA DE la Loma del Mazo, se alquila un apartamento compuesto de saleta, habitación y un baño con todo el confort agua caliente y fría a todas horas, con toda asistencia o sin ella. Teléfono I-3477. B-2

b-3 DEPARTAMENTOS

ALQUILO DEPARTAMENTOS FREScos, con balcón a la calle, Narciso López 2, antes Enna, esquina a San Pedro. Telf. M-4327. B-3

BERNAZA NUMERO 30, DEPARTAmento de dos habitaciones, vista calle, agua corriente, para familias sin niños. También habitaciones para hombres solos. Casa de orden y buen aspecto, por las grandes reparaciones hechas en la misma, por su nuevo dueño. B-3

SE ALQUILAN ELEGANTES DEpartamentos, con toda asistencia, agua caliente, garage, excelente comida, con o sin muebles. Calle 23 número 433, altos, entre 6 y 8, Vedado. B-3

J ESQUINA A 21, VEDADO. APARtamento moderno, cómodo, fresquísimo, con preciosa vista. Dos cuartos y demás comodidades. También apartamento pequeño solo en azotea. Véalos. Informa Avelino. B-2

SE ALQUILA, FRESCO Y HERMOso departamento, con balcones, lavabo, con toda asistencia y comodidad, Neptuno 73, altos de «La Filosofía». En iguales condiciones, un cuarto para dos compañeros o persona sola. Telf. M-7582. B-4

b-4 HABITACIONES

SE ALQUILA HABITACION AMUEblada, fresca, ventilada, ventana al fondo a hombres solos, casa de orden 8.00 pesos. Obrapía 63, segundo piso, entre Compostela y Aguacate. B-4

O-REILLY 85, MEDIA CUADRA PARque Central, se alquila una habitación propia para una sola persona, comida buena y variada, agua caliente, luz, teléfono, extricta moralidad. B-4

OBRAPIA 49, primer piso, se alquila una habitación o casa de familia, baño privado, entrada independiente, agua caliente y fría, se exigen referencias. Otra baño intercalado. B-4

VEDADO: LINEA 91, ESQUINA A 6. Familia honorable alquila hermosa habitación, con lavabo corriente, baño al lado, propia matrimonio o tres personas. Magnífica comida. Precio módico. F-5632 y F-1406. B-4

ALQUILO DOS HABITACIONES ALtas, independientes, baño, cocina, terraza y luz, muy frescas, a persona seria. Gloria 231, entre Rastro y Carmen, dos cuadras Mercado: 12 pesos. B-4

SE ALQUILA, EN CASA DE FAMIlia honorable, una fresca y hermosa habitación, con asistencia o sin ella, a caballero de moralidad. Malecón número 27, altos. Hay teléfono. B-4

ALQUILO HERMOSA HABITACION, propia para tres personas, vista calle, lavabo agua corriente, baño anexo, toda asistencia. Magnífica comida. Punto inmejorable. Sólo familia seria, sin niños. Precio situación. San Miguel 43, entre Galiano y Aguila. B-4

FAMILIA UNICO INQUILINO ALquila amplia sala propia profesional o comisionista. También una habitación. Hay teléfono, Manrique 124, bajos, entre Dragones y Salud. B-4

SE ALQUILA UNA HABITACION con agua corriente a hombre solo en casa de familia honorable. Aguacate 88, 2o. piso. B-4

EN PRADO 88, CASI ESQUINA A Animas, se alquila una amplia habitación, se comunica con el baño, propia para matrimonio. Teléfono M-2637. B-4

EN CASA DE FAMILIA RESPETAble se alquila una habitación a matrimonio sin niños, o caballeros serios que quieran vivir en familia y con toda asistencia. Informan: Cárdenas 39, altos. B-4

ALQUILO ALTO INDEPENDIENTE servicios, comida y desayuno, dos personas. $35 mensuales. General Lee 25, esquina a Cortina. Santos Suárez. B-4

SE ALQUILAN HERMOSAS HABItacions con o sin muebles a $10 y $12. Abonados. 50, 60, 70 y 80 centavos diarios. Se admiten quincenas. San Lázaro 15, altos. B-4

GRAN RESIDENCIA FAMILIAR, PAra personas decentes y estables. Habitaciones y apartamentos especiales para matrimonios, señoras u hombres solos. Teléfono, balcón, comidas, garage, etc. Consulado 56 y 60, altos. B-4

VEDADO. SE ALQUILA UNA HABItación con baño privado en casa de moralidad. Se piden referencias. Llame al F-2836. B-4

AGUACATE 30, 2o. PISO, UNA HAbitación, anexa baño con todo confort, casa particular. Telf. M-9450 B-4

VEDADO. HABITACION FRESCA, dos ventanas, cielo raso, piso mosaico pocos inquilinos a matrimonios u hombres solos, $7.00, F No. 6. B-4

RESIDENCIA DE FAMILIAS, EL mejor punto: Prado 104, espléndidas habitaciones, vista a calle e interiores, pensión completa para caballeros $20.00. Admiten abonados al comedor. Referencias. Comidas a domicilio. B-4

ALQUILERES

b-4 HABITACIONES

ALQUILO DOS REGIAS HABITAciones anexas baño, con toda asistencia para matrimonios. Buena comida, comodidad, economía. Calle K 9, esquina 11, Vedado, teléfono F-6589 B-4

ALQUILO HABITACION MUY FRESca, con ventana al fondo, con toda asistencia, Virtudes 122, entre Escobar y Gervasio. Telf. U-2638. B-4

SE ALQUILAN GRANDES HABITAciones, con agua corriente, muy frescas, a matrimonios sin niños. También en azotea. Estricta moralidad. Prado 117, frente al Capitolio. B-4

RESIDENCIA PARA FAMILIAS Y caballeros honorables, amplias, claras y ventiladas habitaciones, frente al mar, a la brisa, regios baños, agua fría y caliente. Toda asistencia, si desea. Precios reducidos. San Lázaro 75, esquina a Crespo. Telf. A-9571. B-4

LINDA SALA Y DOS HABITACIOnes juntas o separadas, baño intercalado, lavabos, casa decente para consultorio, oficina, matrimonis sin niños, hombres solos, Jesús María 60, primer piso. B-4

PRADO 2
Entre San Lázaro y Cárcel se alquilan 2 habitaciones, balcón independiente a Prado, lavabo agua corriente, luz, limpieza, con o sin muebles. B-4

CUBA 86, ENTRE TENIENTE REY y Amargura, Edificio moderno, fresco, tranquilo. Habitaciones con agua corriente, luz, teléfono y limpieza, desde $8.00. Dos meses. A-8309.

ALQUILO DOS HABITACIONES ALtas, independientes, baño, cocina, terraza y luz, muy frescas, a persona seria, Gloria 231, entre Rastro y Carmen, dos cuadras Mercado: 12 pesos. B-4

GALIANO 103, ENTRE SAN JOSE Y Barcelona. Habitaciones espléndidas con lavabos de agua fría y caliente. Abundante y excelente comida. Sólo moral absoluta. Telf. M-7380. B-4

SE ALQUILA UN CUARTO CON SU lavabo, propio para dos compañeros o matrimonio, con comodidad. Infórmese Amistad 89, altos, entre Barcelona y Dragones. B-4

VEDADO J Y CALZADA, ANTIGUO palacio Carneado, se alquilan habitaciones a personas de moralidad. bajas y altas. Teléfono F-2495. B-4

MANRIQUE 120, ENTRE DRAGONES y Salud, edificio moderno, habitaciones con agua corriente luz y agua abundante, sólo a matrimonio sin niños, casa de extricta moralidad. B-4

EN PRADO 33 (ALTOS) SE ALQUIla una habitación para consultorio o cualquier clase de oficina, con vista al Prado. B-4

LUZ 95 ENTRE EGIDO Y CURAZAO se alquila una habitación con muebles, servicios privados y limpieza, 8 pesos. Hay teléfono. B-4

ALQUILO TRES HABITACIONES en mi residencia en el Vedado, calle D No. 199, entre 19 y 21, con toda asistencia, precios módicos, comida exquisita, moralidad absoluta. B-4

ALQUILO UNA O DOS HABITACIOnes muy frescas, con todo servicio, agua abundante, en el Castillito de la calle 17 No. 56, entre J e I, Vedado. B-4

"EDIFICIO CUBA", SEIS PISOS,
Empedrado número 42. Se alquilan amplias y ventiladas habitaciones, muy baratas, elevador, lavabo, luz toda la noche. Orden y moralidad. Teléfono M-5113. B-4

b9 CASAS DE HUESPEDES

HUESPEDES. PRADO 65 Y OBISPO 127, le brindan lugares céntricos, magníficas habitaciones, algunas con baños privados y excelente comida a precios económicos. Visítenos y saldrá complacido A-9009. B-5

OBISPO 82, POR VILLEGAS, UNA cuadra de Prado, buenas habitaciones, con toda asistencia. Una persona: $23.00. Dos: $33.00 y $36.00. Agua caliente. M-8046. B-5

LA MATANCERA, REINA 33, ESquina a Manrique. Alquilo habitaciones amuebladas. Modernas, buena comida casa de orden, precios moderados. Teléfono A-0238. B-5

b6 HOTELES

HOTEL ROMA
NUEVO DUEÑO
NUEVO ADMINISTRADOR
O-REILLY Y AGUACATE
A dos cuadras del Parque Central. Viva cómodo y confortablemente servido en hotel de primera. Lujo en las frescas habitaciones, en los baños, en el roof garden. Comida insuperable. B-6

«HOTEL PROVIDENCIA». OBRAPIA No. 99, teléfono A-9189 Alquilamos cómodas y modernas habitaciones amuebladas y con comidas, $25.00 para una persona, $40.00 para matrimonio. Moralidad absoluta, agua fría y caliente. B-6

HOTEL «VANDERBILT»
Lo más alto, saludable y económico, Neptuno 309, esquina Mazón. Habitaciones de esquina. con baño privado. propias para quien convenga vivir cerca Universidad o los Hospitales Calixto García y Mercedes.

RESTAURANT SIBONEY, PRADO 39 (Nuevos arrendatarios). Cocina criolla, americana y española. Almuerzo o comida, 35 centavos. Menú especial 50 centavos. 35 centavos menú. Cocktail de fruta o toronja. Pescado mayonesa o tortilla. Ensalada mixta. Pierna de puerco asada con legumbres y salsa de manzana. Panetela a la moda o helado. Café o té frío. Se admiten abonados al comedor. Haga su visita y saldrá satisfecho. B-6

THE SAVOY
F. Y 15, VEDADO
Telf. F-6616.
Situado en un lugar alto del Vedado. Con fácil y frecuente comunicación, con la Ciudad y Repartos. Rodeado de jardines. Con 600 metros de hermosos portales. Las habitaciones tienen ventilación directa, teléfono, baño privado, con agua fría y caliente. Precios moderados, incluyendo tres excelentes comidas. El servicio en mesas separadas, para cada familia. B-6

Hotel Roosevelt
AMISTAD Y SAN MIGUEL
$50 mensuales. Matrimonios con tres excelentes comidas:
Apartamentos para familias. Todos con baño privado. Elevadores día y noche. B-6

ALQUILERES

b-6 HOTELES

HOTEL ANDINO
S. LAZARO 490, ESQ. M. U-2553
Unico en su clase. Moderno, céntrico, amplio, fresco, saludable, frente Universidad. Conviene para los que necesiten vivir cerca de los Hospitales Calixto García o Mercedes. Habitaciones con baño privado, balcón, hermosa vista. Con 3 excelentes comidas: $45.00, matrimonios. Una persona, desde $26.00. Apartamentos con o sin muebles y asistencia. Precio sin competencia. Garage propio y ascensor. Esmerado servicio en mesas separadas. B-6

Hotel 'SAN CARLOS'
EL CALOR NO MOLESTA EN ESTE HOTEL
Frescas y ventiladas habitaciones. Agua a todas horas. Comida selecta, española y criolla. Servicio esmerado.
Precios por mes, con comida:
Una persona $30 á 40
Matrimonio $45 á 60
Hay apartamentos familiares.
Egido y Monte.
PLAZA DE LAS URSULINAS

HOTEL TROTCHA
CALZADA Y DOS, VEDADO.
Próximo a los Baños de Mar. Economía. Confort. Amplias y frescas habitaciones con baño privado y todo servicio, rodeado de jardines Una persona: 35 pesos. Dos personas, desde 55 pesos. F-1076.

HOTEL "LAS TULLERIAS"
PREFERIBLE POR LOS VIAJEROS DEL INTERIOR
Céntrico y económico. Espléndidas habitaciones para matrimonios, **Avenida de Bélgica 9,** (Monserrate). Habana. Telf. A-3648, frente al Parque Central. B-6

HOTEL NEW YORK
Dragones 16, frente a La Cuban Telephone. 100 habitaciones, baños privados, agua caliente, elevador. El más propio para familias del Interior. Máximo de comodidad, por mínimo precio. Abónese por días. Grandes rebajas. Los mismos dueños del Hotel Boston. B-6

HOTEL 'IDEAL ROOM'
PRADO 93-B., (POR PASAJE)
¿Desea vivir en casa tranquila, mejor que en su propia casa? Visite esta gran casa, aunque sea por curiosidad. Por dentro, la mejor. Precios para matrimonios, con comida y toda asistencia, desde $35.00 a $45.00. Hay apartamentos de dos habitaciones, con balcón y baño a Prado. Exígense referencias de moralidad y pagos

b7 CASAS DE COMIDAS

SI QUIERE COMER BUENO, SABROSO y variado, llame al teléfono M-9647 en O-Reilly 85 y será bien atendido. Una persona, 40 cts. etc. B-7

EL CASTILLO DE FARNES
La casa más surtida de la Habana en productos españoles legítimos. Chorizos, jamones, embuchados, sobreasada, salchichones, quesos, vinos, etc. Damos precio y calidad. Además ofrecemos riquísimas comidas en nuestro restaurant, especializándonos en la fabada asturiana y el arroz a la paella. Visítemos en Monserrate y Obrapía, o pídanos detalles a los teléfonos M-4225 y M-9917. B-7

SIRVO EXCELENTE COMIDA PARticular, a domicilio, a hora fija. Admitimos abonados. Consulado 56 y 60, altos. Telf. M-9487. B-7

SERVICIO CANTINAS A DOMICIlio. Precios: de situación. Buena comida y hora fija Pruebe y será nuestro cliente. Bar. Se admiten abonados la la mesa. Villegas 110. B-7

b10 PERDIDAS

PERRA EXTRAVIADA, RAZA ZEter, color chocolate, canosa, cazadora. Entiende por "Pupi". Buena gratificación a la persona que informe su paradero. Buenos Aires 21. Telf. A-6898. Sr. Nieves. Pérd.

SE SOLICITAN

s-A Solicitud de Alquileres

EN CASA DE FAMILIA HONORAble, se solicitan dos habitaciones, sin comida, con derecho a un pequeño local en la sala, o recibidor, para oficina. Apartado 1078. SA.

SE SOLICITA CASA EN EL VEDAdo con 4 o 5 habitaciones, saleta, comedor, etc., garage. Precio: $45.00; familia establecida en la que vive 17 años. Preferible situación; desde Calzada hasta 25 y desde 12 hasta Infanta. Avisen: U-1808. S.A.

SOLICITO CASA UNA PLANTA DE 4 habitaciones y garage o 5 habitaciones sin éste, preferible Repartos, ventilada y tenga mucha agua, cerca tranvías. Precio: $30 00. Diríjirse Anuncios Clasificados DIARIO DE LA MARINA. J. U. S-A.

b-9 Agencias de Colocaciones

«LA MATANCERA»: A-7740, SERVImos rápidamente criadas, cocineras, choferes. Toda clase de servidumbre y empleados de ambos sexos, con referencias. Sol 111, entre Egido y Villegas B-9

AGENCIA BEERS, SE NECESITA una francesa para cuartos, 25 pesos, cocinera repostera, $25, un criado de mano fino $30, con referencias de largo tiempo, 16 Plaza de la Catedral.

s-1 CRIADAS Y CRIADOS

SOLICITA CRIADA, ZURCIR PERfectamente, con referencias, 15 pesos y ropa limpia. FO-7452 de 8 a 12 m. S-1

SE SOLICITA CRIADA DE MANO española. Se piden informes. Tiene que servir mesa. Calle G No. 66, Vedado, (Avenida de los Presidentes). S-1

SE SOLICITAN

s-1 CRIADAS Y CRIADOS

SE NECESITAN UN BUEN CRIADO de mano, y un jardinero, sueldo: 30 pesos el criado y $20 el jardinero. También necesito un chauffeur con referencias. Informan: Compostela No. 58. S-1

MUCHACHITA POBRE, MAYOR 15 años, con deseos aprender seria y trabajadora, se solita para cocinar corta familia, Academia, a cambio instrucción, corte y costura, casa y ropa limpia. No importa que no sepa mucho; se le enseñará. Buen trato. Compostela 96, altos. S-1

SE SOLICITA UNA JOVEN, PARA ayudar en quehaceres de limpieza y atención de niños, 19 número 306, entre B. y C., Vedado. S-1

SE SOLICITA UNA CRIADA PARA lavar y otros quehaceres. Calle 10 número 156 entre 17 y 19, Vedado. S-1

DESEO CRIADA ESPAÑOLA PARA cocinar y limpiar (con buenas referencias), Calle 13 No. 26, entre J. y K. Vedado. O-2

SOLICITANSE CRIADA CUARTOS y costurera $15 para tres de familia También una de manos, dormir colocación y solteras con recomendación. F-2917. S-1

SOLICITO MUCHACHA O SEÑORA para limpieza, dormir colocación. Sueldo: 7 pesos. Que sea limpia y sepa su obligación. Calle 19 No. 227 entre F y G, Vedado. S-3

SOLICITO UN CRIADO DE MANO español joven, de buena presencia, con referencias de casa particular, N y 25 Vedado. Sueldo: $15.00, uniforme que duerma en la colocación. S-1

s2 COCINERAS Y COCINEROS

SOLICITO BUENA COCINERA AYUde algo limpieza y duerma colocación, sueldo 12 pesos. Llamar FO-2409 Miramar. S-2

SE NECESITA UNA SIRVIENTA, que sepa cocinar y limpiar. Buen sueldo, Neptuno número 45, primer piso. S-2

SE SOLICITA COCINERA, DE RAza blanca, preferible española, para cocinar y hacer alguna limpieza. Tiene que dormir en la colocación. Chaple número 7, Víbora. Telf. I-6675. S-2

SE SOLICITA JOVEN ESPAÑOLA para cocinar y hacer alguna limpieza, que tenga buenas referencias y duerma en la colocación. Calle 12 esquina a C. Reparto Batista. Teléfono X-3308. S-2

SE SOLICITA UNA COCINERA CON buenas referencias. Infanta 47, bajos, entre Sitios y Peñalver. Después de las nueve de la mañana. S-2

s6 COSTURERAS y MODISTAS

SOLICITO MODISTAS, PARA VEStidos de señora. Trabajar en su casa, de 8 a 10 a. m. Fernandina 53, altos, entre Monte y Zequeira. S-6

s10 OFICINISTAS

TAQUIGRAFO, MECANOGRAFO INglés español; se solicita uno para trabajo por horas. Malecón 72, bajos, esquina a San Nicolás. S-10

s11 Agentes y Vendedores

FACILITO TRABAJO PARA AMBOS sexos, nuevo negocio, deseo tratar con personas serias, que deseen trabajar, ganando de $3.00 e n adelante, Envíe 20 centavos en sellos de Correo para informes y muestras. O. Quintero, Aguiar núm. 17, entre Chacón y Cuarteles, Habana. S-11

VENDEDORES CON CONOCIMIENto en bodegas, solicito para vender artículos primera necesidad. Si no son aptos no se presenten. Guasabacoa y Compromiso, Luyanó. S-11

VENDEDORES SE SOLICITAN EN el interior para productos de consumo. Carta con referencias a T. Marín, Apartado 891, Habana. S-11

VENDEDORES: SE SOLICITAN PAra bodegas, cafés y Lecherías en San Felipe 4, Atarés. Informa señor Díaz. S-11

ATRACTIVA PROPOSICION, PARA hombres interesados en ganar sobre 100 pesos mensuales, en honorable ocupación, trabajando desde su casa. Pida informes: Universal (Box 3, Station 1, New York). S-11

SOLICITAMOS AGENTES PARA propagandas de radio, grandes ganancias, informes, C.M.B.C., Monte 139 (altos) de 3 a 5 p.m. Sr. Galindo. S-11

PARA LA HABANA E INTERIOR de la Isla, necesitamos vendedores activos, ganando magnífica comisión, por adelantado. Artículo fácil, atractivo y útil. Gorriarán y Michelena, Edificio La Metropolitana 809, Habana. S-11

s13 SOCIOS

SOLICITO SOCIO CON 6,000 PESOS, para una industria, que deja gran negocio. No pierda tiempo, si no tiene dinero. Informes: Industria 160. García. S-13

s14 SOLICITUDES VARIAS

SOLICITO INSTRUCTOR COMPEtente para el Instituto América Arias, Calzada No. 56 esquina a F. Vedado. S-14

PROFESOR INTERNO, TITULAR, de modestas pretensiones, con referencias, se solicita para clases elementales y atención de internos. Telf. FO-7874.

SE OFRECEN

s-1 CRIADAS Y CRIADOS

SE OFRECE CRIADA DE MANOS española, sirve muy bien a la rusa, tiene muy buenas referencias. Teléfono A-3343. O-1

SE OFRECE CRIADO EUROPEO HAbla inglés y español. Sabe servir a la rusa, y hacer coteles, tiene buenas referencias. Telf. A-3343. O-1

DESEA COLOCARSE UN HOMBRE de camarero o limpiador solamente habla inglés. Aguila No. 116, cuarto No. 43. O-1

UN JAPONES DESEA COLOCARSE en casa particular, criado de mano, tiene referencias. Teléfono A-9814 Miguel. O-1

SE OFRECE UNA JOVEN ESPAÑOla, para el servicio fino de cuartos y costura. Sabe trabajar. Informan: Telf. M-7789. O-1

SE DESEA COLOCAR UN JOVEN, para criado de mano. Tiene referencias. Informan: Telf. F-5607. O-1

SE DESEA COLOCAR UNA JOVEN española para criada de mano, tiene referencias, llamen al teléfono I-6645. O-1

CRIADO
Se desea colocar, habituado a toda clase de servicio fino y ordinario. Tiene buenas referencias. Teléfono: F-2727. O-1

M.E.C.D. 2016

SE OFRECEN

s-1 CRIADAS Y CRIADOS

SE DESEA COLOCAR UNA ESPAÑO-la, de mediana edad, para criada de mano, manejadora o para cocinar. M-4372. O-1

SE DESEA COLOCAR UN ESPAÑOL de criado o camarero, es trabajador. Informan U-5666. O-1

SE DESEA COLOCAR UN ESPAÑOL, para mozo de limpieza o criado de mano. Sabe también cocinar y desea casa de moralidad. Tiene referencias. Telf. M-4318. O-1

SE DESEA COLOCAR UN JOVEN, de criado de mano o camarero. Está práctico. Informes: F-2549. O-1

SE DESEA COLOCAR UNA JOVEN española, de criada de mano. Entiende algo de cocina. Tiene referencias, no se coloca por menos de $20 Teléfono F-3213.

UNA MUCHACHA DE COLOR DE-sea colocarse, para limpiar, lavar o manejar, sabe hablar inglés, buenas referencias. F-5524. F-3219. O-1

SE OFRECE BUENA CRIADA ESPA-ñola para el comedor, sirve muy bie n a la rusa, y sace hacer coteles, tiene buena presencia y excelentes referencias. Teléfono A-3343. O-1

SE OFRECE JOVEN ESPAÑOLA para cuartos, comedor. tiene buenas recomendaciones de casas conocidas, sueldo: $15.00. Informan: U-7061. O-1

DESEAN COLOCARSE DOS BUENAS criadas españolas y ayudar a la limpieza. Somos personas serias y tenemos refe rencias. Aguila 231 teléfono A-3090. O-1

SE DESEA COLOCAR UNA JOVEN española, para cuartos, comedor o criada de mano. Sabe servir a la rusa. Tiene referencias. Telf. M-3484.

s-2 COCINEROS Y COCINERAS

BUEN MAESTRO O COCINERO RE-postero, joven chino cocina criolla, española y francesa, muy buen sazón, tiene recomendaciones. Informan Dragones y Manrique, Sastrería, pregunte José Teléfono M-4774 desea colocarse casa particular. O-2

BUEN COCINERO Y REPOSTERO, chino, desea colocarse para casa particular, con buenas ref rencias, cocina bien a la criolla y española, muy buen sazón y sabe cumplir con su obligación. Informan M-4823, preguntar por Luís. O-2

SE OFRECE UN COCINERO REPOS-tero español, mediana edad, sin pretensiones, va al campo. Informan bodega Luz y Egido, teléfono M-5417 O-2

UN COCINERO DE COLOR, DOMINI-cano desea colocarse de cocinero en casa particular, sabe cocinar bien a la criolla y a la americana, tiene buenas referencias. Call, Telf. FO-3301. O-2

SE DESEA COLOCAR UN COCINE-ro y repostero. Lo mismo para hotel que para casa particular. Mi dirección anja 108, teléfono U-6641. O-2

SE DESEA COLOCAR UN COCINE-ro chino, en casa particular, sabe cocinar bien a la criolla y española, Repostería fina, informes: Teléfono F-6134. Calle F y 23. José Lam. O-2

JOVEN ESPAÑOLA SE COLOCA PA-ra cocinar o para todo, si es corta familia, es cumplidora de su deber, en casa de moralidad ni menos de 20 pesos, no molesten, calle 15 No. 337 teléfono F-5712. Vedado. O-2

BUENA COCINERA ALEMANA, DE-sea colocarse para cocinar y limpiar o solo para cocinar, cocina criolla y americana, sabe repostería. Tiene referencias, teléfono A-3030, Aguila No. 231. O-2

DESEA COLOCARSE UNA JOVEN para cocinar, en la misma otra para lavar, tienen referencias. Teléfono F-3585. O-2

SE OFRECE COCINERA REPOSTE-ra, cocina a la española y criolla, sabe presentar bien la comida, si es corta familia puede ayudar en la limpieza, Reina 74.

DESEA COLOCARSE PARA COCI-nar una señora española, en casa de moralidad, tiene inmejorables referencias, informan en la calle 10 entre B y C, Reparto La Sierra, preguinten por María Díaz. O-2

SE DESEA COLOCAR UN COCINE-ro chino, en casa particular. Sabe cocinar bien a la criolla y española. Repostería fina. Informes: Teléfono F-6134. Calle F. y 23. José Lam. O-2

SE COLOCA UNA SEÑORA DE ME-diana edad, sabe cocinar y limpiar y lo mismo lava y plancha, tiene recomendaciones. Informan 15 y 22, teléfono F-6063. Vedado.

SE DESEA COLOCAR UNA PENIN-sular para cocinar o limpiar a matrimonio solo. Teléfono U-6858. O-2

BUEN COCINERO CHINO COCINA A la criolla y española, buen repostero, cocinar muy práctico, Salud No. 5, altos entre Galiano y Rayo, buenas referencias. Teléfono M-4503, Rafael Yi. O-2

GRAN COCINERO FINO ASIATICO, desea colocarse casa particular, muy práctico criolla, española y francesa, hace dulces variados, limpio y formal; tiene muy buenas referencias. Teléfono M-4161. Rafael Wong, Manrique 116, altos. O-2

s-3 MANEJADORAS

SE DESEA COLOCAR UNA JOVEN de color para manejar un solo niño o niña, conoce sus obligaciones, tiene referencias. Baños entre Calzada y Quinta No. 49, Vedado. O-3

UNA MANEJADORA INGLESA DE color, desea colocarse con familia fina, buenas referencias. Telf. F-3210 O-3

DESEA COLOCARSE JOVEN ESPA-ñola, para manejar, sabe coser y de cocina y cuidar enfermos. Calle 15 entre 12 y 14, reparto Almendares. Teléfono: F-3415. O-3

UNA MUCHACHA INGLESA DESEA colocarse para manejadora criada de mano, limpiar y cocinar para corta familia, sabe cumplir su obligación. Tiene buenas referencias. Teléfono: FO-2667. O-3

s-4 CRIANDERAS

CRIANDERA

Señora española de 27 años, se desea colocar de criandera. Informan Espada y Valle, Bodega. O-4

s-7 Lavanderas y Lavanderos

COSTURERA DE COLOR DESEA EN-contrar casa para trabajar por días de 9 a 5, informan A-9763, exclusivamente de 1 a 5. O-7

LAVANDERO Y PLANCHADOR ASIA-tico, desea colocarse en casa particular, sabe lavar ropa fina de señora y caballero, tiene buenas referencias, llamen teléfono F-6134. O-7

SE OFRECE UN BUEN CRIADO ES-pañol bien práctico e n servir la mesa, entiende algo de carpintero, tiene buenas referencias de casas conocidas, telf. A-6968. O-7

SE OFRECE UN JOVEN CHINO LA-vandero en casa particular, lavar y planchar toda clase ropa, tiene buenas referencias. informes: F-6015. O-7

SE OFRECEN

s8 CHOFFERES

DESEA COLOCARSE UN BUEN chauffeur, experto toda clase máquinas y mecánica, sin pretensiones y con esmeradas referencias de buenas casas. Teléfono A-4792. O-8

SE OFRECE UN CHOFER, DE CO-lor, para casa particular. Desea ganar de 18 a 20 pesos. Tiene buenas recomendaciones. San Miguel 155. Pregunten por Migul González, Telf. U-5782. O-8

SE DESEA COLOCAR UN CHAUF-fer con 14 años de práctica y sin pretensiones y con referencias. Informan: Teléfono: M-4384 y pregunten por Andrés el chofer O-8

SE OFRECE CHAUFFEUR DE CO-lor para particular, con 10 años de práctica. Trabajando con Manuel García, seis meses con el Dr. Ismael Díaz Cía. Tiene buenas recomendaciones, es honrado y trabajador. A-6757, Guillermo Torres. O-8

SE DESEA COLOCAR UN CHOFER, de color, con 15 años de servicio Tiene buenas referencias. F-6107. O-8

s9 JARDINEROS

SE DESEA COLOCAR UN MATRI-monio japonés, él de jardinero o criado y ella de criada y lavar, plancha ropa fina. Juntos o separados. Tienen referencias. Telf. FO-7787. O-9

JARDINERO JAPONES SE OFRECE para buena casa, sabe bien su trabajo, honrado, buenas recomendaciones. Telf. A-9814.

s10 OFICINISTAS

SEÑORA TAQUIGRAFA ESPAÑOL-inglés desea trabajar fija o por horas. Referencias comerciales. Monte 133, Departamento 7. O-10

SE OFRECE UN JOVEN (22 AÑOS) para trabajo de oficina, experiencia en bancos, comercio y bufete o notarías, A-3070 y A-9342. A. Diez. O-10

NORTEAMERICANO CON GRAN EX-periencia en Cuba, como Jefe de Ventas, Representante de Fábricas extranjeras, importación y administración general, desea empleo en cualquier capacidad: «Executive», Departamento de Anuncios Clasificados, DIARIO DE LA MARINA. O-10

CONTADOR, TENEDOR DE LIBROS, Corresponsal en inglés y español, taquígrafo y mecanógrafo, desea encontrar trabajo fijo o por horas. No tiene grandes pretensiones Teléfono I-3803. O-10

TENEDOR DE LIBROS. NATIVO, identificado siempre con comercio español. Mucha experiencia como Jefe de Oficina y Corresponsal. Solvencia moral y económica. Prefiere plaza de responsabilidad que requiera competencia. A-8229. O-10

O14.—OFERTAS VARIAS

DESEA COLOCARSE JOVEN TENE-dor de libros, sin pretensiones. Habla inglés y tiene referencias. Informan teléfono M-1043. O-14

SE OFRECE MATRIMONIO ESPA-ñol para cuidar casa en el Vedado o alquila garage con vivienda a cambio de la limpieza, hay buenas referencias. Anuncia. F-6086 Calle 9 e I, Vedado. O-14

COMPRAS

v-1 CASAS

COMPRO CASA DE BELASCOAIN a Marianao, que tenga 4 habitaciones y demás servicios, a precio de situación. Informa Ramón Suárez, en Hospital 44 de 6 a 7 p.m. y en la bodega de Concordia y Gervasio el señor Alvarez. C-1

DESEO COMPRAR EN EL VEDADO, edificio moderno, que conste de una o más casas para familia. Ha de ser, precisamente, esquina de fraile y en calle de letra, desde 17 hasta 25. Pago totalidad del precio en efectivo. Diríjase por escrito a: Viuda de Méndez, Departamento de Anuncios Clasificados, DIARIO DE LA MARINA. Si no da situación de la propiedad y precio, no se moleste en escribir. No corredores. C-1

COMPRAMOS RESIDENCIA EN EL VEDADO

De planta baja, de 7 o más habitaciones. Confortable, sombra. Pagando hasta 35,000 pesos. Miró y Linares, Aguiar 71, bajos. A-8577. C-1

COMPRO CASA O SOLAR PEQUEÑO en lugar apropiado para consultorio médico. Radio: Infanta, Carlos III, Reina, Prado, Malecón. Quiero tratar con el propietario. Dr. Gómez, Teléfono U-5590. C-1

COMPRO CASAS Y SOLARES

Habana, Vedado, alturas Almendares, La Sierra y Almendares. Pago al contado. Neptuno 208. U-1802 entre Oquendo y Soledad. Llenin. C-1

COMPRAMOS 2 CHALETS, VEDADO

Directamente o por corredores. Uno de una planta, con 5 habitaciones y demás comodidades. Otro de dos plantas, de 23 a Línea y de 12 a N., de 12 a 15 mil pesos. Miró y Linares, Aguiar 71, bajos. M-8577. C-1

v-2 SOLARES

SI TIENE UN BUEN SOLAR PARA vender en Infanta, Carlos III o Ayestarán, véame en Cerro 534 A, señor Angel. C-2

v-3 FINCAS RUSTICAS

COMPRO DIRECTAMENTE DEL propietario, finca rústica en la provincia de la Habana, verdadera ocasión. Informen por escrito. Granda. Marianao. Apartado 500. C-3

4 ESTABLECIMIENTOS

COMPRO NEGOCIO DE COMERCIO y doy en pago una propiedad, dando o tomando la diferencia. No pierda tiempo. No corredores. Informes: Ss. García, Industria 160. C-4

V-6 Automóviles y Accesorios

COMPRO AUTOMOVILES USADOS

En buen estado, para la venta o propios para desarmar. **Accesorios y respuestos nuevos, de importación y también de uso. Todos a precios baratísimos.**

J. S. García, Galiano 45, entre Virtudes y Concordia. M-2676. Habana.

FORD DEL 30 O 31, COMPRO UNO, en Revillagigedo 59, Accesoria. Si es cuña mejor. Pregunte por Antonio. C-6

v-7 MAQUINARIAS

TUBERIA DOS PULGADAS, BOMBA Gould dos pulgadas salida, compro S. Cisneros 74. Bauta. C-7

COMPRAS

9 MUEBLES Y PRENDAS

M-9144: COMPRA ROPA, ZAPA-tos de señora y caballero, baúles, maletas, máquinas coser, escribir, neveras, ventiladores, alfombras, objetos de Arte, adornos. Liquido casas completas. C-9

U-4800: COMPRO

Máquinas coser, escribir, muebles Oficina, neveras, lámparas, objetos de Arte, muebles modernos, etc. **Recuerde siempre: U-4800, «El Ras»**... Zanja y Lealtad. Casa de compra y venta. C-9

COMPRAMOS

Muebles modernos, máquinas de coser, de escribir y objetos de Arte. También damos dinero sobre joyas y ropa de caballeros. «La Perla», Animas número 84, casi esquina a Galiano. A-8222. C-9

M-7116: COMPRO MUEBLES, LIQUI-do casas completas: máquinas escribir, coser, libros, antigüedades, objetos de Arte, porcelanas, plata, etc., baúles, maletas, archivos, burós, pianos, automóviles. Compro todo. Telf. M-7116. C-9

M-7084: COMPRO MUEBLES DE TO-da clase: máquina coser, escribir, nevera, buró, archivo, libros, objetos de Arte, baúles, maletas, lámparas, espejo. Acudo en seguida. M-7084. C-9

A-4198: COMPRO MUEBLES, MA-quinas coser, escribir, buró, nevera, piano, archivo, espejos, libros, baúles, maletas, objetos Arte. Pago bien. Casa Beltrán: M-7084. C-9

A-8878: COMPRAMOS MUEBLES DE todas clases: objetos de Arte, oficinas, radios, máquinas coser y escribir, neveras, ropa. Atendemos llamadas, noche y día, inclusive domingos. Vamos al campo. Teléfono A-8878, Reina núm. 22. C-9

Compro

Muebles, pianos, pianolas, máquinas coser, escribir, objetos arte, oro, plata, burós, archivos, libros, ropas, Pago más que nadie. Voy en seguida. Camión y dinero. Voy domingo y días festivos.

RECUERDE:

I-3304

C-9

ORO, PLATA Y PLATINO

Compramos en joyas, objetos o monedas rotas. Facilitamos dinero sobre joyas.

BAHAMONDE Y COMPAÑIA

Amistad 94, casi esq. a San José. C-9

M-9144 COMPRA MUEBLES, MA-quinas coser, escribir, enseres establecimientos, baúles, maletas, neveras, todo lo que quiera vender, ropa, zapatos, instrumentos musicales. C-9

U-2530: COMPRO

toda clase de objetos: plata, porcelana, adornos todas clases, jarrones, columnas, lámparas, pianos, libros, máquinas de coser y escribir, compro todo. Pago más que nadie. Negocio rápido. Liquido casas completas. C-9

M-9136: COMPRO

Máquinas coser, escribir, contadoras, vidrieras, neveras, refrigeración, muebles modernos, Oficinas completas, radios, equipajes, pianos, objetos de Arte, enseres de Café y Fonda. Avise a esta casa. Vamos pronto. C-9

Máquinas, Burós y Joyas

Radios, ropa. Empeño, compro y vendo: máquinas escribir, sumar, calcular, coser, archivos, cajas, burós, mimeógrafos, pupitres, equipajes, objetos de Arte, satélites, y mesas. Llame y vea: Monserrate 39 y Parque Zayas. **A-8054.** C-9

ORO Y PLATA

Compramos prendas, monedas de oro, cubanas, americanas y otras naciones. Juegos u objetos de plata, de cualquier clase, sanos o rotos.

CARBALLAL Y HERMANOS

San Rafael 138, entre Gervasio y Belascoaín. U-5744. Pagamos más que nadie y vamos a domicilio. C-9

M 3268: COMPRO MUEBLES FI-nos y corrientes: máquinas escribir, coser, archivos, pianolas, baúles, objetos de Arte, bronces, porcelanas plata, juegos de café, vajillas, cuartos. Compro todo. Telf. M-3268. C-9

COMPRO MAQUINAS «SINGER», pies y brazos sueltos. Pago más que nadie. Voy en seguida. Llamen: Telf. A-9547, Angeles 34.

A-7795: COMPRO

Muebles modernos y todas clases. Pagamos más que nadie. Vamos en seguida a domicilio. Monte número 85, entre Aguila y Amistad. También los alquilamos y vendemos a los precios más bajos. **Recuerde: A-7795.** C-9

M-7084, COMPRO MUEBLES, MA-quinas escribir, coser, burós, neveras, archivos acero, lámparas, piano, vajilla, plata, espejos, ropa, baúles, maletas pago bien, acudo enseguida. M-7084. C-9

U-5933 COMPRO MUEBLES, PIANOS radios, objetos de arte, máquinas de coser, escribir, archivos, útiles para profesionales, lunas viejas, liquido casas completas, operaciones rápidas, U-5933. C-9

COMPRAMOS Y EMPENAMOS

Muebles, joyas, ropas y toda clase de objetos que abarca el préstamo. Módico interés. Mucha reserva en las operaciones, Gloria e Indio. Telf. A-6827. C-9

COMPRAMOS

MUEBLES, MAQUINAS ESCRIBIR Y coser, usadas. Recibimos muebles en fondo de su compra, pagándolos a buen precio. **Díaz y Chao,** Neptuno No. 197 y 200, entre Belascoaín y Lucena. U-5154. C-9

A-6620 COMPRO MUEBLES

Máquinas coser, pianos, radios, baúles, maletas, máquinas de escribir, maniquíes. Todo mueble de Oficina. Pago más que nadie. **«La Moderna»**, Salud 3, teléfono A-6620. C-9

Lea AVANCE todas las tardes. Dirigido por José I. Rivero.

COMPRAS

9 MUEBLES Y PRENDAS

U-3322. COMPRAMOS MUEBLES PIA-nos, útiles para profesionales, muebles de oficina, máquinas de escribir y coser. Objetos de arte. Cristales y espejos, operaciones rápidas. U-3322. Casa Fernández. C-9

v-10 UTILES DE OFICINAS

MUEBLES PARA OFICINA, VEN-do. Compramos máquinas escribir, sumar calcular, mimeógrafos, Kardex, libreros, cajas seguridad. Compostela 43, entre O-Reilly y Progreso, frente National City Bank M-8638. C-10

v-11 Instrumentos de Música

U-2530. COMPRO PIANOS VER-ticales y cuarto cola. Los pago bien. Negocio rápido. Compare nuestros precios con los demás y se convencerá. San Rafael esquina a Oquendo. **Recuerde: U-2530.** C-11

15 OBJETOS VARIOS

BOTE CON MOTOR MARINO. SE compra uno, no más de 17 pies. Informa: Sr. Rodríguez. U-1155, Apartado 2386. C-15

ARRENDAMIENTOS

v-3 FINCAS RUSTICAS

ALQUILO FINCA «SAN FRANCIS-co» Casa mampostería y azotea, 3 cuartos de caballería. Informan teléfono F-1173. AA-3

WAJAY: SE ARRIENDA UNA BUE-na finca, mucho frente a Carretera, gran oportunidad para sembrar frutos menores, por la excelente calidad de la tierra. Dueño: Guillermo Delmonte, Habana 84. A-2474. AA-3

VENTAS

1 CASAS

$1,800 VENDO CASITA SANTOS SUA-rez cerca tranvía, con todas las comodidades, trato directo con su dueño en Industria 72½, A-7840. Si es corredor que no se presente porque no se le dará comisión. V-1

GANGA: VENDO CASA ANTIGUA, Zanja, 2 cuadras Belascoaín, punto comercial. Mide 6.50 x 27 metros, sala, 3 cuartos, comedor. Precio: 3,500. Directamente, su dueño: Rodríguez, Progreso 26, altos, Bufete. V-1

ARROYO NARANJO, VENDO CA-sa-quinta, la segunda, izquierda, edificio de mampostería, moderno, cielos rasos, portales al frente y fondo, 4 habitaciones, dos baños. Tiene 4,000 metros terreno cercado. Otra quinta más pequeña, de mampostería, calle Pinar, a 50 metros de la Calzada. Hay más terrenos vendibles. O-Reilly número 11, Departamento 611. Tlf. A-1826. V-1

VENDO BARATAS, DOS CASAS, Calzada Luyanó, dos cuadras de Toyo, de mampostería, dos pisos, seis y ocho metros frente, por 52 de fondo, a calle Herrera. Forman 4 viviendas completas y cuartería de 16 cuartos. Gran negocio para quien pueda atenderlo personalmente. Informes: O-Reilly número 11, Departamento 611, Telf. A-1826. V-1

MARTINEZ Y PRIETO HABANA

Refugio: $14,000, dos plantas; Aguila: $5,000, próximo Neptuno; San Rafael, 2 plantas, 350 metros: $12,500; Bernaza: $13,000, dos plantas; Escobar, 7 x 30, 2 plantas: $15,000. Martínez y Prieto, O-Reilly 23. A-6951.

Salud: $6,500, 460 metros, agua redimida; Reina, 280 metros: $9,000; San Lázaro, 2 plantas, moderna: $11,000; Colón, 420 metros: $7,500; Manrique, dos plantas, moderna: $7,000. A-6951 e I-3456.

VEDADO

Calle 26: $5,500, próximo 23, jardín, portal, sala, hall, 2 cuartos, comedor, entrada auto, cuarto criado; calle C., próximo Iglesia: $6,000. Martínez y Prieto, O-Reilly 23. A-6951 e I-3456.

Calle D., 2 plantas: $7,000; calle Doce: $12,000, 2 plantas; calle A., 18 x 50: $13,000; calle Nueve: $7,800, moderna, 5 cuartos; calle 17: $17,000. Martínez y Prieto, O-Reilly 23. A-6951 e I-3456.

VIBORA

Estrada Palma: $8,500, lujosa esquina, 5 cuartos, 3 cuartos criados; otra: $3,300, moderna, 3 cuartos; Figueroa: $2,600, jardín, portal, sala, comedor, 3 cuartos, monolítico. Ganga. Martínez y Prieto. O-Reilly 23. A-6951 e I-3456.

Calzada Víbora: $5,500, moderna, portal, sala, saleta, 5 cuartos, comedor; Santos Suárez: 1,600 pesos, portal, sala, dos cuartos, comedor, traspatio; Delicias, 4 cuartos: $3,000 Martínez y Prieto, O-Reilly 23. A-6951 e I-3456.

LA SIERRA

Calle A., $4,500; calle E. $, $5.500, jardín, portal, sala, lujoso hall, 3 cuartos grandes, comedor, gran baño, cuarto y servicio de criados. Martínez y Prieto, O-Reilly 23. A-6951 e I-3456. V-1

VENDO MI CASA SITA CALLE JO-vellar, excelente situación, tres plantas moderna. Precio situación. No corredores. Departamento 555, Manzana de Gómez. V-1

GRAN CHALET, CALLE MILAGROS, Reparto Mendoza: $3,000 muchos frutales, 1,151 varas terreno. El terreno vale más. Si no es comprador, no me vea. Emilio Rodríguez, Aguiar núm. 98. V-1

$1.600 CASA PORTAL, SALA, SALE-ta, tres habitaciones, baño, patio, traspatio, entrada garage, calzada de Luyanó pegado a Toyo, renta 18 pesos, antes $30. Neptuno 208 U-1802 Llenin. V-1

SOLARES A PLAZOS Y CONTADO: Calle 23: $2,000; Calle 19, Vedado: $1,250, $300.00 contado y $20.00 mensuales; Calle 6, Nicanor del Campo, a $3.00; frente casas Barraqué, cerca Campamento Columbia: $250 00 contado y resto: $15.00 mensuales. Telf. M-6886, Aguiar 98. V-1

CHALETS, NICANOR DELCAMPO Y Almendares: Calle 6 y 13, Nicanor, hermoso, monolítico: $2,000; Almendares, moderno, garage: $3,250; otro: $850.00. Emilio Rodríguez. M-6886, Aguiar 98. V-1

CASAS, HABANA: AGUILA, CERCA Neptuno: $5,000, con facilidades pago; otra, sala, saleta corrida, 3 cuartos: $2,500; dos plantas independientes: 400 metros fabricación: $7,000. M-6886, Aguiar 98. V-1

VENTAS

1 CASAS

SE VENDE CASA PEQUEÑA, FREN-te a los Muelles. Muy barata. Su dueño: Sol 69. Sr. Pernas. V-1

CHALETS, VEDADO: CALLE 23, gran chalet, una planta: $10,000, con facilidades; calle A., cerca 23, solar completo, cinco cuartos: $13,000; otro: $3,500 .Rodríguez: M-6886, Aguiar número 98. V-1

EN LA CALLE 23, ENTRE PASEO Y D., vendo casa antigua, para fabricar. Mide 13.66 x 50. Precio de verdadera ganga. Urge la operación. J. Delgado. Telf. M-1008. V-1

CASAS, SOLARES E HIPOTECAS

Tenemos varias ofertas muy atractivas. Buenas inversiones. No espere a que suban más los precios. Llámenos y le informaremos.

MIRO Y LINARES, Aguiar 71, bajos. A-8577. V-1

VENDO BONITA CASA, EN RE-parto La Esperanza, agua de Calabazar, luz, 400 metros terreno, muchos árboles llenos de frutas. Ultimo precio: $1,150. Informa su dueño: Telf. M-3040. V-1

GERARDO MAURIZ M-7586 METROPOLITANA 538

QUIERE COMPRAR, QUIERE VENDER CASAS, TERRENOS, FINCAS, QUIERE HACER BUENAS INVERSIONESVEAME QUE LE INTERESA

VEDADO, CALLE 17, JARDIN, POR-tal, sala, saleta, comedor, cuatro habitaciones, cuarto y servicio criados, traspatio brisa, próxima parque, otra 6 habitaciones, 2 baños, 1 solar 12.000 pesos. Gerardo Mauriz, M-7586. Metropolitana 538.

VEDADO. LINDA RESIDENCIA 1 planta, muy cómoda y lujosa, 25.000 pesos. otro magnífico chalet moderno, árboles frutales; otra esquina calle 17, otra en Línea, colosal. Gerardo Mauriz, M-7586 Metropolitana 538.

VEDADO: LINEA, 2 PLANTAS, INDE-pendientes brisa, lo más céntrico, $16.000; otra próxima 23 Parque, 2 plantas independientes, 4 habitaciones, garage, buena renta, techos monolíticos, $12,500. Gerardo Mauriz, M-7586. Metropolitana 538.

REPARTO MIRAMAR, 5a. AVENI-da, preciosa residencia de las mejores de este Reparto, muy barata, mucho terreno; otra Alturas de Miramar, regia, $35.000. Gerardo Mauriz, M-7586. Metropolitana 538.

LA SIERRA, CHALET FRENTE AL Parque, espléndido, $9.500; otro próximo al Cine, lindísimo, $12.000; otro acabado de fabricar, muy modernista, mucho terreno, $5.500. Gerardo Mauriz, M-7586. Metropolitana 538.

ALTURAS DEL RIO ALMENDARES Avenida de la Paz, colosal residencia una planta, otra $12.500, otra 9.500, otra $10.000; otra $15.000; otra próximo Conde del Rivero: $8,500. G. Mauriz, M-7586, Metropolitana 538

SAN RAFAEL, MODERNA, 2 PLAN-tas, renta $60.00, $10.500, Obrapía casi esquina Aguiar, moderna, 2 plantas, propia para bufetes, $14.000. Gerardo Mauriz, M-7586, Metropolitana 538.

GALIANO MAGNIFICO EDIFICIO, esquina comercio moderno 4 plantas, $55.000, otra cantería tallada uno de los mejores fabricados de la Habana, ascensor, $65.000. Gerardo Mauriz, M-7586, Metropolitana 538.

REPARTO ARELLANO, SAN MI-guel, casa moderna construcción, de primera, monolítica, portal, sala, comedor, 2 amplias habitaciones, baño intercalado, de lujo, $2.600; otra próxima Belascoaín, 2 plantas, $5.500. Gerardo Mauriz, M-7586. Metropolitana 538.

SOLARES Y PARCELAS VEDADO, Miramar, Sierra, Alturas de Almendares, medidas que se deseen, tengo dinero en cantidades grandes al 6 por ciento. si hay buena garantía. Gerardo Mauriz, M-7586. Metropolitana 538. V-1

CREDITO HIPOTECARIO, DE $2,300. Lo cedo en $1,700 y vendo regia residencia en el Vedado; otra, Santos Suárez: $1,800, la que otros piden $2,500. Véame y no pagaré sobreprecios, Arrojo, Belascoaín 50. V-1

CALLE BAÑOS, CERCA DE 17

Chalet de dos plantas, sala, saleta, hall, comedor, Biblioteca, 7 habitaciones y dos baños, en la planta alta. Garage 2 máquinas y 3 cuartos de criados: 25,000 pesos. Miró y Linares, Aguiar 71, bajos. A-8577. V-1

EN 1,540 PESOS, SE VENDE LA casa Rita número 50, en Luyanó, de altos y bajos, con entrada lateral para garage y trescientos metros de terreno, a diez minutos por ómnibus del Centro de La Habana. Tiene amplia sala y comedor, en los bajos, y cuatro espléndidas habitaciones y hall central, en los altos. luz eléctrica y abundante agua. Informes: Ismael Mallada, Reina 104, altos. Teléfono: M-3741. V-1

¿POR QUE PAGA UD ALQUILER?

Piense que peso pagado en alquiler, es peso botado. Aunque disponga de poco dinero lo haré propietario y me pagará como pueda. Arquitecto: A. León. Obispo 59 Departamento 6. Habana. V-1

GRAN OPORTUNIDAD. POR EM-barcarme vendo 3 casitas mampostería techos monolíticos, se venden a la primera oferta. Informan en la calle A No. 63, entre 13 y 14. Lawton. V-1

FABRIQUE VARIAS CASAS. MEDI-da ideal calle de Zanja 13x38 metros cerca de Gervasio, precio: $12 000 Esquina Zapata y A, 2,000 metros $8.000. Díaz, Angeles 27 de 2 a 5. V-1

LA MEJOR INVERSION PRODUCE 7 por ciento San Miguel 224, acera de la brisa, calle ancha, 4 casas, 16 habitaciones, mide 458-95 metros. Informa I-4344. V-1

POR $800-00 LINDA CASA SALA, comedor, tres habitaciones, garage, Avenida Diez No. 7 entre 9 y 8. Ampliación Almendares Véala enseguida, moderna. Algo deber. V-1

SE VENDE CASA MAMPOSTERIA con frente de madera con sala, comedor, tres cuartos, servicio, cocina, patio grande, entrada para garage, en Avenida 3a entre 7 y 8, Buenavista. Marianao. Informes: I-1148 A. García. Cerro 657 Pasaje Letra D. V-1

EN 700 PESOS, MAGNIFICA CASA de mampostería, tres habitaciones, baño moderno, próxima Calzada Buen Retiro. San Rafael 101, altos, entre Gervasio y Escobar. Sr. Escobar. Verdadera oportunidad. V-1

SE ALQUILA UN GARAGE Y UN cuarto, con amplia entrada. Tiene agua para fregar la máquina. Se da barato, Vista Alegre 41, entre Lawton y Armas, Víbora. V-1

v-2 SOLARES

VIVA FRESCO, COMPRE LOMA DEL Mazo, esquina de 30x40 metros, vale 10, lo vendo a 1.55. Dueño Almendares 31, altos, Enchanche, de 1 a 6. V-2

VENTAS

2 SOLARES

SE VENDE UN SOLAR EN LA CA-lle de Colina y Delicias, a una cuadra de la Calzada de Jesús del Monte con 2,237 metros a 50 centavos metro. Informan: Indio 26, bajos entre Monte y Corrales. V-2

G. C. CALLAHAN EMPEDRADO No. 30 C. TELEFONOS A-4242 Y FO-1888

Vendo en San Lázaro, cerca de Infanta, solar 7.16x30 a $25.00 metro.

VENDO AVENIDA DE COLUMBIA, frente al Conde del Rivero, solar con frente a dos calles, sombra,1380 varas.

VENDO 2 SOLARES EN AMPLIA-ción de Almendares, frente al tranvía, a $1.30 vara.

CALLAHAM, EMPEDRADO 30 C. V-2

SOLARES ESQUINA

Santa Amalia 18x36 varas, 630, cerquita calzada, $2.00 vara; otro 617 varas, calle 18, Reparto Almendares, $2.15 vara, son llanos. Neptuno 208, U-1802, Llenin. V-2

SOLARES, GANGA: DOS SOLARES, Reparto Santa Amalia, una cuadra Calzada: 80 centavos vara; otro, frente Paradero Pogolotti: 60 centavos; otro Pogolotti: 50 centavos. Informes: Compañía de Préstamos, Amargura 56. Telf. A-6538. V-2

EN LO MEJOR DE ALMENDARES, próxima al tranvía y al parque, vendo esquina fraile, con una medida de 23 por 46. Precio: $2,200. Dueño: Chacón 23, Departamento 3, altos. M-8182.

ALTURAS DE ALMENDARES: SE venden solares, a plazos y al contado, con las siguientes medidas: 12 x 24, 12 x 37, 23 x 47, 22 x 30, o la medida que usted necesite. Precios de oportunidad. Planos e informes: Quintana, Chacón 23, altos. M-2182.

TERRENO FRENTE AL RIO AL-mendares y Calzada de 23, a la Planta Eléctrica, para industrias o recreo. Unico en su clase. Barato. Facilidades de pago. Rodríguez, Aguiar 98.

v-3 FINCAS RUSTICAS

VENDO O CAMBIO MI FINQUI-de 3.000 varas con casa de mampostería, de portal, sala, saleta, tres cuartos, arbolitos frutales, barrio de esta ciudad. Teléfono F-2600. V-3

FINCA RUSTICA, CEIBA DEL AGUA, a 30 kilómetros de La Habana, 7 y media caballerías de primera, con una y media de monte, 500 metros con frente a la Carretera. Espléndida casa de vivienda con servicios sanitarios modernos. Buena casa para tabaco, abundante agua, buenas cercas de piedra y alambre, luz eléctrica: $15,000. Vea a su dueño, de 2 a 5 p. m. 23 esquina a 22, Vedado. Telf. F-6164. V-3

SE VENDEN 3 FINCAS, UNA DE unas cuatro caballerías y las otras dos, de dos y media cada una; con agua, casas, palmas, frutales, sin gravámenes, con frente a carreteras y a un kilómetro de la Centra, sin corredor. Se dan baratas. San Anastasio 21 entre Milagros y Concepción, Víbora. V-3

VENDO MAGNIFICA FINCA, CA-rretera Gabriel, 12½ caballerías, colorada, primera, abundante agua, casas, $15,000, facilidades, 23 caballerías, Batabanó, excelente crianza, siembras, $21.000 Cano, Obrapía 46. V-3

VENDO PRECIOSA FINQUITA, 3 cuadras pueblo; frente carretera, fabricada, arboleda frutales selectos, pozo bien preparado, llana, cercada. Precio: $1,20_. Juan Miguel Fernández. Vereda Nueva. V-3

BODEGA CANTINERA MUCHA existencia, 20 pesos alquiler La vendo con facilidades, admito propiedad en pago, u cafecito lechería, en 300 pesos. Villegas y Teniente Rey, Vidriera café Alfredo.

GANGA. POR NO PODERLA ATEN-der vendo al más bajo precio la cantina de la Rota 13, Los Pinos, garantizada venta diaria diez pesos. Informes: Aldabó y Arday, Domingo Rodríguez. V-4

NEGOCIO: 150 PESOS, CASA BIEN montada. La aportamos, si la trabaja. Oportunidad. No puedo atenderla, frutería y Guarapo. Negocio serio. Véame: Factoría número 1. Informan: I-6157.

FARMACIA POR NO PODERLA atender se vende a precio de situación, una en la mejor zona tabacalera de Santa Clara. Es la mejor del pueblo. Para informes en Zaza del Medio e l Dr. Morales. En la Habana, Santa Emilia No. 16 entre San Benigno y San Intalecio. Santos Suárez. Teléfono I-3653. V-4

4 ESTABLECIMIENTOS

VENDO BODEGA SOLA ESQUINA, antigua Habana, cantinera, surtida $1,500. Facilidad pago. Negocio sólido verdad, me urge venta por tener Lechería algo descuidada. Cuenya, Monte y Someruelos, café. V-4

VENDO O TRASPASO POR NO PO-derla atender una casa de huéspedes, sitio céntrico. Habitaciones con baños privados. Informa: Sr. Gutiérrez. Habitación 8. Prado 65. V-4

CAFE CANTINA DE LO MEJOR DE la Habana por $2.000, negocio redondo para cualquiera. Véame en O-Reilly y Aguiar, bodega, y trataremos de 9 a 11, no corredores.

LOCAL BODEGA CON ARMATOSTES

Y casa anexa, zona Galiano Neptuno, sola esquina; largo contrato, poco alquiler. Informes previa y comprobada identificación del solicitante: Suárez, café de Belascoaín y Figuras, o en Lealtad y Carmen. V-4

VENDO BODEGUITA PUEBLO PRO-ximo a la Habana, rodeada de industrias, $250, este negocio deja libre $3.00 diarios, sin deudas, si estuviese en la capital valdría $1.000. Cuenya, Monte y Someruelos, café. V-4

VENDO BODEGUITA, SOLA EN ES-quina, comodidad para familia. Surtida: $650.00. Me urge venta, por tener otra. Nada mejor para dos jóvenes, si quieren trabajar. Cuenya, Monte y Someruelos, Café. V-4

VERDADERAS GANGAS

En Bodegas, Cafés, Barras, Lecherías, Fondas y Panaderías, en los mejores puntos de La Habana, con grandes facilidades de pago. Libres de deudas. Estos son negocios positivos. Informes: San José y Belascoaín, Café. Alvarez y Díez. V-4

EN MATANZAS, SE VENDE TIEN-da víveres, panadería y tostadero café acreditados, alquiler regalado. Informan Magdalena 3½. Salvador Raurell. V-4

VENDO LECHERIA SITIO PURA-mente comercial con vivienda, 600 pesos, igual admito socio trabajador, con la mitad negocio seguro a toda prueba si trabaja. Más detalles: Cuenya, Monte y Someruelos, Café. V-4

SE VENDE UNA CANTINA, POR NO poderla atender su dueño. Situada en el mejor punto de La Habana. Informan: Prado 113. V-4

ESTACION DE SERVICIO: VENTA de accesorios y gasolina, bien surtida. Buena clientela. Barata. Informan: Diez de Octubre 13 y medio. Telf. M-5032. V-4

VENTAS

5 BOVEDAS Y PANTEONES

CEMENTERIO: BOVEDA CON SU osario, magnífica, muy próxima a la entrada, de mármol, completamente nueva, la vendo por menos de la mitad de su valor. I-3167. V-5

CEDO A FAMILIA DE GUSTO MI panteón, dos bóvedas concreto, forrado de mármol tapas 10 centímetros, primera línea cuadro obispado, $750-00, no corredores. F-5430, señor Fernández. V-5

BOTE CON MOTOR MARINO, SE compra uno, no más de 17 pies. Informa: Sr. Rodríguez. U-1555, Apartado 2386. V-5

VENDO MARMON CHICO SEDAN, del 31, cinco pasajeros, pintura fábrica, flamante, seis ruedas alambre, hace 25 kilómetros por galón. Propio para particular. Véalo: Oquendo 2, Garage. V-6

VENDO BOVEDAS

A precios de situación. Bien situadas y de mármol. Informan en el Cementerio: Francisco López. Telf. F-2240. V-5

V-6 Automóviles y Accesorios

EN 190 PESOS VENDO BUICK LI-jero, gomas pintura y fuelle todo de primera, es una verdadera ganga. Aguacate y Muralla (café) Bermúdez. V-6

¡BUENA OCASION! POR EMBAR-car pronto acepto oferta razonable Graham-Paige sedan, 1930, cinco pasajeros, seis ventanas, tipo mediano. En muy buenas condiciones. Informan M-7780. Oficina. V-6

FORD DEL 34, CUATRO PUERTAS, urge venderlo, Chebrolet del 29, cuatro puertas, $235; Dodge del 30 abierto, $340; camión Reo, 2½, gomas de aire. Villegas y Teniente Rey, Vidriera café Alfredo. V-6

SE VENDE UNA CUÑA FORD, CU-pé del 29, en perfecto estado. Se da barata. Vista Alegre 42, esquina a San Anastasio, Víbora. Telf. X-2055 V-6

VENDO FORD V-8 2932, DE DOS puertas. Facilidades de pago. No trato con corredores. O. C. Griffin, Hotel Royal Palm. Telf. A-7277. V-6

SEDAN MARMON, CUATRO PUER-tas, en muy buenas condiciones, propio para Piquera. Se da baratísimo. Agencia Ford de Marianao. V-6

PARTICULAR VENDE CHRYSLER 75 cerrado, en perfectas condiciones informan al U-5735. V-6

CHEBROLET 4 PUERTAS 6, 29, 280 pesos, gran Pey, 4 puertas, chico, $160; Whipet abierto, $90, Chrysler, abierto, rentando $30 mensuales, $150 pago cambios. Reina 24, M-4366, Braña. V-6

APROVECHE. VENDO A INCREI-ble bajo precio Packard Club Sedan 1926, 5 asientos, 6 cilindros pequeños, vestidura, pintura, gomas, motor, perfecto estado, Capote, 13 esquina a Baños, de 2 a 5. V-6

CAMION BROADWAY, DOS Y ME-dia toneladas, gomas en buen estado: $1,000; camión Broadway, una y cuarto tonelada, carrocería reparto cerrada, gomas nuevas: $700.00; Dodge Brothers del 33, cerrado, cinco pasajeros: $700.00. Verse: Galletería «Las Villas», 17 y 16, Vedado. Telf. F-2349. V-6

SE VENDEN DOS CHASSIS FORD, largos, años 31 y 32, uno con caseta. Precio por cada uno: 360 pesos. Para verlos, en el Garage de Oquendo y Peñalver, a todas horas. V-6

FORD V-8 DE 1935

Si usted está interesado en comprar un automóvil, llame a O. C. Griffin y le hará una demostración y le explicará las bondades que tiene el comprar un carro nuevo. Grandes facilidades para el pago. Dirección: Hotel Royal Palm, Departamento número 504-505 Teléfono A-7277. V-6

SEDAN AUTOPLANO DEL 32. ES-tá como nuevo. Se vende barato y con facilidades de pago. Agencia Ford de Marianao. V-6

FORD DEL 32, SEDAN, DOS PUER-tas, cuatro cilindros, muy económico. Está flamante. Barato y con facilidades. Agencia Ford de Marianao. V-6

VENDO FORD V-8 1933, 4 PUERTAS. Facilidades de pago. Llame: O. C. Griffin. A-7277, Hotel Royal Palm, Apartamento 504-505. No trato con corredores. V-6

SE VENDE UN MAGNIFICO AUTO-móvil Packard de 5 pasajeros, abierto, de muy poco uso. Cristo 33, bajos. V-6

GANGA: VENDO CAMION 'DOD-ge», del 27, cuatro gomas nuevas, está trabajando, motor mejor que nuevo, carrocería de zinc por dentro, especial para leche. Véalo calle F entre 17 y 19. Teléfono F-2139. V-6

CHEVROLET 1934, DE LUXE, DE 4 puertas; radio Sportlight y muchos extras. Lo doy en $775.00. Para verlo: M. número 100, bajos, entre Jovellar y San Lázaro. No intermediarios. V-6

GANGA. SE VENDEN MUY BARA-tos dos camiones, uno para reparto de industrias y el otro de carga de 2 y media toneladas, en perfecto estado Pueden verse en la calzada de la Víbora frente al correo. Arroyo Apolo. V-6

TALLER DE MECANICA

ACOSTA Y VALDES. SAN FRANCISCO 4, UNA CUADRA ESQUINA DE TEJAS. TELEFONO M-6757.

No compre ni venda automóviles de uso sin antes visitarnos tenemos reconstruidos de todas marcas, vendemos piezas de uso en buen estado, compramos cualquier automóvil, tenemos en venta camiones Internacional 2 y media, Graham Brothers, 2 y media, Ford 1 y media, Chevrolet, 1 y media, cerrado Ford paseo, Pontiac, todo barato. V 6

PARA MOTOCICLETAS, ACCESO-rios o cualquier reparación, la Casa Presas, es siempre una garantía. Nuestros precios no tienen competencia. J. Presas, Amargura 51. Telf. A-7769. V-6

7 MAQUINARIAS

IMPRESORES: VENDO VARIAS MA-quinas para imprenta, Chandle pray Nos. 2, 3 y 5. Quellys y máquinas de Rotación escriba o llame al teléfono M-4914. Felipe González, encárgueme la máquina que usted necesite. Hotel Europa. Teniente Rey No. 77. V-7

SE VENDEN: UN GUINCHE O DI-visora de Panadería, tipo alemán; un carro de reparto; una soldadora; 2 seguetas de máquina, grande y un motor eléctrico de ¼ caballo, General Motor. Piñera 22-A., entre Cocos y Clavel. Telf. I-3615. V-7

UN CILINDRO AUSTIN DE 12 TO-neladas, de vapor, y una concretera O.S. motor marino, en magníficas condiciones. Buenos Aires 19, Cerro. V-7

SUSCRIBASE Y ANUNCIESE EN EL «DIARIO DE LA MARINA»

VENTAS

v-7 MAQUINARIAS

TOSTADORES DE CAFE HOBART, 20 libras, eléctrico; «Royal», 25 libras, eléctrico; «Alemán», 23 kilos, de bola; «Lambert», 70 kilos, carbón; 'Steiner», molino café 1 H.P.; «Steiner», molino café, 1/6; «Steiner», Picadora carne, 1/6; 'Hobart», molino café, 1/3. Ramón Vinjoy San Ignacio 12. V-7

SE VENDEN, A PRECIOS DE SITUA-ción una caldera marca Belcock y Wilcox, de 110 caballos, completa, con sus accesorios; una caldera tubular de retorno, de 60 caballos, completa; un compresor de amoníaco acoplado a máquina de vapor, para fabricar seis toneladas diarias de hielo. Para informes a precios, dirigirse a José Lanio y Hermano, Cuba 81, Güira de Melena. V-7

CALDERAS DE VAPOR

Tenemos una acabada de reparar, con placas y fogón, nuevos, de 20 HP.; y dos más de 10 HP., en construcción. Venga a ver cómo se fabrica su caldera. Los mejores trabajos de pailería que se hacen en Cuba, salen del Taller de Caprasio Muñiz, Ingeniero Mecánico, San Martn número 21. Teléfono: U-4197, Habana. V-7

SE VENDEN NEVERA LECHEROS o comercio. Refrigeración bajo 12 grados. Véalas en la fábrica Sterling J. Peregrino 108. V-7

AVISO IMPORTANTE. NUEVO APA-rato para el regadío, sin gastos de combustible ninguno Trabaja con la misma agua para todas alturas. Sirve para ríos, lagunas, arroyos. Facilidades de pago. Informan en Vista Alegre y Goicura. Víbora Manuel López. V-7

v-8 ANIMALES

COCHINITOS DE RAZA SE VEN-den seis hembras destetadas. Quinta Villa Elena, carretera Guanabacoa a Santa María Rosario, XO-1408 de 3 a 6. V-8

SE VENDEN DOS PAREJAS PERRI-tos Maltess-Spitz, preciosos, muy raros, negros y blancos. Con pedigree. Comen. Diez pesos pareja Díaz de Villegas, Malecón 7, bajos. V-8

SE VENDEN VARIAS CHIVAS PRO-ximas, buenas lecheras. Informan FO-2530. V-8

SE VENDEN PERROS CACHORROS policías de un mes de nacido, legítimos, por tener que desocupar el local, baratos. Patrocinio 10, esquina a Felipe Poey. Tren de lavado, La Mariposa. V-8

v-9 MUEBLES Y PRENDAS

MAQUINA SINGER, OVILLO CEN-tral en perfecto estado, $24; juego recibidor de mimbre, sofá tres cuerpos, cojines de muelles, $40, juego sala $20, piano, $40, Prado 31, bajos. V9

URGE VENTA EMBARCO, JUEGO cuarto color caoba, $22, otro tres cuerpos, $30; sala $12, lámpara sala, $5; aparador, $6.00, bastonera, $4.00. Lealtad 145-B., Salud y Reina. V-9

SE VENDE: UNA ESPLENDIDA lámpara de sala con sus apliques, una de cuarto, un juego de cuarto de caoba para una persona, un juego de biblioteca compuesto de 2 estantes, una mesa escritorio y su butaca. Cómodas francesas para sala. Cuadros, objetos de arte antiguos, abanicos, una, mesa de mármol y otras de madera. Un sofá de caoba estilo 'Duquesa'. V-9

LIQUIDO UN JUEGO DE CUARTO, dos de sala, uno de comedor, arte moderno y toda clase de piezas sueltas, verdadera ganga. Belascoaín 68, entre Salud y Jesús Peregrino. V-9

"TALERES ROSALES"

Fabricamos muebles de encargo, juegos sala, comedor, cuarto, recibidor, piezas sueltas, nuestros precios no admiten competencias. Precios especiales a mueblistas del interior. Real 85 teléfono I-3304. Puentes Grandes. V-9

FORMIDABLE GANGA: $35.00. PRO-pio Consultorio. Magnífico juego sala, color miel quemada, mesa redonda, dos butacas, dos sillones, cuatro sillas, espejo ovalado. Angulo, Consulado 16, bajos. V-9

VENDO, URGENTE TODOS LOS muebles de una casa particular: cuadros, lámparas, adornos, comedor Renacimiento. Costó $400.00, por 130 pesos: sala, lo más moderno: $65.00. Vale $200.00. Recibidor. muebles de mimbre: $35.00. Costó $200.00. Pianola, como nueva: $45.00. Radio y demás. Estrella núm. 10. V-9

URGEME VENDER, HOY MISMO: juego cuarto: $29.00; otro, 3 cuerpos: $35.00; sala: $29.00; regio comedor: $57.00. Todo moderno. Escobar 9, bajos, entre San Lázaro y Lagunas. V-9

POR TENER QUE VIAJAR, VENDO una máquina de coser Singer, ovillo central, buró sanitario de cortina y un juego de sala, tapizado, con muelles, Salud 81. V-9

VENDO JUEGO CUARTO, ARTE MO-derno, regio, último estilo; comedor, Renacimiento: $70.00; otro, cuarto, imitación enchape, plumeado; lámparas modernas, neveras, buró cortina, estantes, mesa sastre. Reina 22. V-9

JUEGO DE CUARTO, DE CEDRO: $40.00; Arte Moderno, tres cuerpos: $20.00; el de sala: $20.00; comedor y el radio, baratos, por pronto embarque. Sitios 40, entre Rayo y San Nicolás. V-9

MI JUEGO DE CUARTO, QUE ESTA nuevo: $18.00; sala: $15.00; juego cuarto, tres cuerpos: $30.00; radio: $15.00; escaparate, mesa y aparador, regalado, Neptuno 220, entre Aramburo y Soledad. V-9

¿Muebles? Neptuno y Soledad

Donde enecontrará un gran surtido en los estilos más en moda. A plazos, con grandes facilidades. Al contado, los liquidamos. V-9

Compramos máquinas Singer

También muebles y cambiamos por nuevos, Neptuno número 235, esquina a Soledad. U-1360. V-9

SE VENDE UN MOBILIARIO PARA una tienda, véase en teniente Rey número 91 V-9

FAMILIA VENDE LUJOSO JUEGO cuarto moderno, sala, recibidor magnífico comedor renacimiento, lindísimo reloj pie renacimiento, lámpara comedor, urge venta. San Miguel 97, bajos, entre Lealtad y Campanario. V-9

SE VENDE UN MAGNIFICO JUEGO, estilo Inglés, tapizado en piel, nuevo, en la mitad de su valor. Rayo número 43. V-9

VENDO PARTICULAR MAGNIFICA nevera marca Glacial, de 3 puertas, buen estado, propia para familia numerosa. Verla Ave. Almendares 37, Alt Almendares, apéese paradero Conde del Rivero. V-9

400 SILLAS PLANAS, PLEGADIZAS, casi nuevas,. Se venden a 50 centavos, cada una. Ligeras y cómodas. Informes: Telf. FO-2378. V-9

M.E.C.D. 2016

VENTAS

9 MUEBLES Y PRENDAS

POR $1.50 Y HASTA $5.00
Relojes suizos, modernos, niquel cromo, bolsillo y pulsera. Se envían por Correo. Extenso surtido en joyería fina.
BAHAMONDE Y COMPAÑIA
Amistad 94, casi esq. a San José. V-9

"LA CASA FERRO" VISITENOS
Juegos cuarto, sala y comedor, radios onda corta y larga. Máquinas coser y escribir. Objetos de Arte, joyas, neveras, ropas. Vendemos más barato que nadie y pagamos más que cualquier otro de nuestro giro. «La Casa Ferro», Gloria número 123, entre Indio y San Nicolás. Teléfono: M-1253. Pignoramos, vendemos y compramos. V-9

MUEBLES EN GANGA
Juegos cuarto: $30.00; sala: $15.00; comedor: $30.00; escaparates: $8.00; con lunas: $15.00; mesas correderas: $4.00; aparadores: $6.00; seis sillas y 2 sillones: $10.00; máquinas de coser. Se cambian y compran toda clase de muebles, pagando más que nadie. Se da dinero sobre joyas, muebles y obpetos de Arte.
LA PRINCERA, SAN RAFAEL 107
entre Escobar y Gervasio. U-7926. V-9

OBJETOS ANTIGUOS
A precios de verdadera ganga, por abandonar ese negocio. Aproveche la oportunidad de comprar barato, artículos de indiscutible mérito.
CARBALLAL Y HERMANOS
San Rafael 138, entre Gervasio y Belascoaín. Telf. U-5744. V-9

"LA PREDILECTA"
LIQUIDACION POR REFORMAS
De un gran surtido de lámparas, jarrones de porcelanas, figuras de bronce y marfil, alfombras, gobelinos e infinidad de objetos, muy propios para regalos. Aproveche esta oportunidad que le ofrece únicamente

"LA PREDILECTA"
SAN RAFAEL Y OQUENDO
TELEFONO: U-2530. V-9

"CASA ARECHAGA"
«EL SIGLO»
TALLER DE EBANISTERIA
Si usted necesita muebles, visite esta casa, donde encontrará preciosidades, por poco dinero. Compre directamente y comprará lo mejor.
Manrique 189. Telf. A-6135. V-9

BAULES Y MALETAS
Los liquidamos por la mitad de su valor. No compre, sin ver nuestros precios, en Gloria esquina a Indio. Telf. A-6827. V-9

FAMILIA PARTICULAR, VENDE juego cuarto, último modelo, $125; comedor, Renacimiento Español, otro, Arte Moderno, $55.00, recibidor; sala: $30.00; lámpara fina, $5.00. Concordia 127, bajos, entre Gervasio y Belascoaín. V-9

VENDO ELEGANTE SALON DORADO con alfombra, lámpara Bacarat, dos cómodas de carey y bronce, una vajilla Dreres, un lindo mantel de seda y otros adornos más. Informes: Telf. F-2738. V-9

VENDO JUEGO MUEBLES LUIS XVI color marfil, bonito y elegante, siempre de moda, compuesto de escaparate dos lunas, cama, coqueta, con banqueta, chifonier, mesa noche, todo con cristales, verdadera ganga $60, costaron $350. Malecón 20, altos. V-9

SE VENDE JUEGO CUARTO, DE señorita, caoba, dos meses de uso; vajilla de cristal y porcelana; cubiertos, objetos adorno. Todo muy barato. No trato con comerciantes. Industria 6, segundo piso, entre Genios y Refugio. V-9

FAMILIA VENDE LUJOSO BURO renacimiento español nuevo, verdadera ganga para profesional y una regia radio-electrola Víctor, once tubos con magníficos discos, precio regalado. Está casi nueva. Jovellar 32 entre Infanta y N. V-9

SALUD 26 M-7600
REALIZACION
Pianola, caja caudales tipo banco, juegos sala, comedor y cuarto, contadora Nacional marca $999-99, neveras, libreros. Juego sala tapizado, nuevo, renacimiento italiano, su valor, $350, en $190. V-9

GANGA
Se vende un juego comedor, Renacimiento Español, completo. Costó $400.00. Lo doy en $140.00. Radio Víctor, en perfectas condiciones: $35.00. Juego cuarto, tres cuerpos, completo, moderno: 100 pesos. Juego de recibidor: $25.00. Lámparas y otros objetos de valor. Animas 45. Telf. A-3639. V-9

A PRIMERA OFERTA, VENDO JUEGO de cuarto arte moderno, de tres cuerpos compuesto de ocho piezas, muy fino. Edificio López Serrano. Apartamento No. 33 entre L y M. Vedado. V-9

VENTAS

9 MUEBLES Y PRENDAS

OBJETOS DE ARTE Y ANTIGUEDADES. Gran liquidación: jarrones porcelanas, figuras bronce, juegos cubiertos plata, cuadros, relojes de bronce eléctricos. No tratamos con vendedores. Calle 11 número 241, entre F. y G., Vedado.

REFRIGERADOR GENERAL ELECTRIC; Radiola R.C.A. 60, Librero caoba, tres cuerpos y varios muebles más, se venden en San Miguel No. 306, bajos. Horas: de 8 a.m. en adelante. V-9

URGE VENTA JUEGO CUARTO ELEGANTE estilo inglés 8 piezas. $130. Verlo desle las 9 a.m. Virtudes 119 B, 2o derecha esquina a Escobar. V-9

PARTICULAR VENDE CUARTO, 3 cuerpos, moderno: $85.00; otro, regio, comedor, Renacimiento: $75.00; ecuarto, chico, moderno: $28.00; racuarto, chico, moderno: $5.00. Todo nuevo. Salud 54, entre Escobar y Lealtad. V-9

EL "RAS"
Compra y venta de muebles, objetos de Arte y antigüedades.
Juego de sala, moderno, con espejo, (9 piezas): $30.00; Renacimiento: $30.00; comedor, Arte Moderno: $55.00; Renacimiento: $60.00; lámparas de todos estilos, a precios de ocasión;; muebles de estilo, objetos de Arte para regalos, piezas sueltas, cuadros óleo, tapices, verdaderos primores. Muebles y objetos antiquísimos. Venga a «EL RAS»...
Casa principal, Zanja 52, esquina a Lealtad. Exposición y ventas, Galiano 44. U-4800 y M-7773.

FAMILIA QUE SE TRASLADA, vende un juego de cuarto de tres cuerpos, flamante, Arte Nuevo; un chaisselong, una cama media camera y un escaparate chico. Pueden verse a cualquier hora, en San Rafael 143, letra E., entre Aramburu y Soledad. V-9

Muebles Baratos
A verdaderos precios de gangas. Liquidación permanente de juegos de sala, cuarto y comedor.
VENGA A VERNOS EN SEGUIDA
Ahorrará dinero. Facilidades de pago. Tomamos sus muebles a cambio. «La Casa López», Belascoaín 76, entre Jesús Peregrino y Pocito.
Telf. U-4541. V-9

REGALO MUEBLES
LE BRINDAMOS LOS MEJORES muebles desde los más modestos a los más lujosos, por módico precio. Grandes facilidades de pago. Especialidades en fabricación. Díaz y Chao, Neptuno 197 y 200 entre Belascoaín y Luceno. U-5154.

PARTICULAR VENDE CUARTO, 3 cuerpos, moderno: $85.00; otro, regio; comedor, Renacimiento: $75.00; cuarto, chico, moderno: $28.00; radio, gabinete; lámpara: $5.00. Todo nuevo, Salud 54, entre Escobar y Lealtad. V-9

JUEGOS CUARTO, SALA, COMEDOR y piezas sueltas de oportunidad, grandes facilidades pagos. Cambiamos, alquilamos, reformamos muebles, «La Predilecta», San Rafael 171, entre Oquendo y Marqués González. U-1729. V-9

MUEBLES A PLAZOS
Gran surtido en juegos de cuarto, comedor y sala y piezas sueltas. Cambiamos muebles de uso, por nuevos. San Rafael 136. Telf. U-5157.
LA CASA FERREIRO V-9

MUEBLES A PLAZOS
Para el hogar y oficina. Tenemos los estilos más variados al alcance de todas las fortunas.
"LA IDEA"
Angeles número 3 y Reina número 23, frente a la Plaza del Vapor.
Teléfono A-1619
Cambiamos muebles y alquilamos sillas de tijera. V-9

MUEBLES Y RADIOS A PLAZOS COMODOS
Juegos de cuarto, sala, comedor y recibidor
desde
$1.00
semanal
CAO Y VARELA
Neptuno número 187, entre Gervasio y Belascoaín.
Compramos y cambiamos y alquilamos muebles. V-9

VENTAS

v-9 MUEBLES Y PRENDAS

MUEBLES EN GANGA
Juego de cuarto, Arte Moderno, $4.00 mensuales. comedor, caoba último estilo $3.00 mensuales; sala o recibidor, modernísimos, $3.00 mensuales; juego cuarto 3 cuerpos, caoba, últimas creaciones $5.00 mensuales. Precios muy bajos.
"LA EMINENCIA", NEPTUNO 188 V-9

OBJETOS DE ARTE Y JOYAS. Liquidamos: porcelanas, figuras bronce y marfil, objetos de plata, lámparas, radios, Frigidaire, relojes de pared y pie, gobelinos, juegos de cuarto, sala, comedor y recibidor, mesas de mármol. Juegos cubiertos de plata. Muebles antiguos. También tenemos un enorme surtido en joyería fina. "Los Tres Hermanos". Consulado números 94 y 96. A-4775. V-9

JUEGO DE COMEDOR, RENACIMIENTO Español y juego de sala, vendo en muy buenas condiciones, Jesús del Monte 142. V-9

FAMILIA, VENDE EN 23 PESOS, por urgente necesidad, magnífico piano Irving, cuerdas cruzadas, propio, para estudios o conciertos, por sus extraordinarias voces, Real 50, al lado Dentista, Puentes Grandes. V-9

BARATISIMO: SE DA LAMPARA sala, de bronce macizo; juego de comedor, Arte Moderno, nuevo; de cuarto, tres cuerpos y una bastonera; Morro 9, altos. Telf. A-8839. V-9

SALUD 11
Gran liquidación de muebles, lámparas, juegos de cuarto, sala, comedor, recibidor, sillas, sillones neveras, Frigidaires de cantina cantina-mostradores, vidrieras, cajas hierra, contadora, molinos de café. Gran surtido en equipajes nuevos y de uso. Muebles de oficina. Compresor para pintar. En esta casa encuentran todo lo que necesiten. Visítenos: Salud 11. M-9136. V-9

VENDO DOS JUEGOS CUARTO, 27 y 35 pesos; otro, 3 cuerpos, finísimo, muy barato; sala, 35 pesos; comedor, Modernista. Diez de Octubre 93, frente Alejandro Ramírez. Día y noche. V-9

v-10 UTILES DE OFICINAS

BOLSA DE MUEBLES
DE OFICINA
Agentes de los muebles de acero "YAWMAN AND ERBE"

COMPRAMOS Y VENDEMOS
NUEVOS Y DE USO, ARCHIVOS DE acero, muebles caoba. Cajas caudales. Tarjeteros, Kardex, Libreros, mesas, mobiliario de colegios, procedente remates. Compostela No. 55 entre Obispo y Obrapía. A-7744. V-10

MUEBLES DE OFICINA. VENDO y compro: archivos, burós, máquinas escribir, sumar, Kardex, cajas hierro, armarios acero, libreros, satélites sillas giratorias, tarjeteros, mimeógrafos. "La Nacional", Villegas número 93, entre Teniente Rey y Amargura. A-9915. V-10

VENDO Y COMPRO MUEBLES DE Oficina, máquinas escribir, sumar, calcular, mimeógrafos, archivos, cajas para documentos, sillas giratorias, burós, libreros Kardex, tarjeteros, satélites, armarios acero. Progreso 3, esquina a Aguacate. Telf. M 8638. O-10

v-11 Instrumentos de Música

FAMILIA VENDE EN 23 PESOS, por urgente necesidad, magnífico piano Irving, cuerdas cruzadas, propio para estudios o conciertos, por sus extraordinarias voces, Real 50, al lado Dentista, Puentes Grandes. V-11

POR ESTORBAR, VENDO UN PIANO, de muy buena marca y en excelentes condiciones, flamantes voces. Tiene banqueta y lo doy muy barato. Informan: Lealtad número 64, entre Concordia y Virtudes. V-11

GANGA. POR EMBARCAR SU DUEÑO se vende un magnífico piano alemán «Karmann», con excelentes voces. Véalo en San José 210 (bajos), entre Basarrate y Mazón. V-11

VENDO UN PIANO ALEMAN, CALLMAN, muy buenas voces, en perfectas condiciones. Verse, a cualquier hora, en Aguila número 239, entre Monte y Corrales. V-11

PIANO FINO, COMPLETAMENTE nuevo de la mejor marca, último mo delo lo vendo baratísimo, véalo, me urge venderlo. Calle 24 letra B, entre 25 y 27. Vedado. V-11

PIANO FINO DE CONCIERTO, COMPLETAMENTE nuevo, último modelo, de la gran marca Monarch. Se da baratísimo. Véalo: Calle 24-B., entre 25 y 27, Vedado. V-11

GRAN PIANO ALEMAN, DE MARCA muy famosa, color nogal, moderno y está nuevo. Se vende muy barato. Véalo y convénzase, en Dragones, frente al Teatro Martí. V-11

VENTAS

v-11 Instrumentos de Música

"LA PREDILECTA"
SAN RAFAEL 141

POR REFORMAS EN EL LOCAL
Realizamos un enorme surtido de pianos de ocasión. Verticales y cuarto de cola, de absoluta garantía y en iguales condiciones que nuevos. Propios para personas de gusto y al alcance de todas las fortunas. Facilidades de pagos. Visite «La Predilecta», San Rafael 141, esquina a Oquendo. Teléfono: U-2530. V-11

SEÑORA: SU MEJOR OPORTUNIDAD para adquirir un piano, vertical o cuarto cola. Facilidades de pagos. «La Internacional», San Rafael 57, esquina a Campanario, está liquidando su existencia. V-11

AFINADORES

AFINADOR-COMPOSITOR DE PIANOS, pianolas, del Conservatorio de Música «Masriera», del Vedado, Experto graduado en Michigan, Estados Unidos. Trabajos garantizados. Precios módicos. Afinar: $2.00. Avisos: Profesor Vidal Cuveolier. Telf. A-8606 Afi.

AFINADOR-COMPOSITOR DE PIANOS, pianolas, del Conservatorio de Música «Masriera», del Vedado. Experto graduado en Michigan, Estados Unidos. Trabajos garantizados. Precios módicos. Afinar: $2.00. Avisos: Profesor Vidal Cuvelier. Telf. A-8606 Af.

AFINE SU PIANO, POR $2.00, CON toda garantía y seguridad. Manuel Domínguez, afinador mecánico, graduado en la Escuela «Danguard», de New York Taller de Reparaciones, Zulueta 36 y medio. Telf. M-3040. AF.

v-12 RADIOS

RADIOS DE LAS MEJORES MARCAS: Philco, RCA., Víctor, Majestic, Atwater Kent, etc., pueden verse hasta de noche en Escobar 87.1/2, primer piso, esquina Neptuno. M-1542. In mejorables precios: Grandes facilidades. V-12

RADIO CON MUEBLE DE GABINETE de ocho bombillos. Se da en 36 pesos. Costó 180 pesos, con voz inmejorable. Rayo 49, segundo piso, de 12 a 2 y de 6 a 8 p. m. V-12

REGIO RADIO RCA., VICTOR: $20.00. Costó 100 pesos. Coge México y América, fuerte voz, calidad, junto con todos los muebles, que también doy barato, Neptuno 220, entre Aramburu y Soledad. V-12

RADIO-FONOGRAFO, ELEGANTE mueble. Vendo uno, gran repertorio de discos: $85.00. Muy sonoro. Coge México, Estados Unidos, etc. Prado 13, esquina Genios Garage. Telf. M-5007. V-12

RADIO RCA., VICTOR, NUEVO
Cambio por muebles usados, pianos, pianolas u objetos de valor. Para más informes: Llame: Telf. X-2080. Menéndez. V-12

LA RADIO S. A.
Laboratorio de Radios, dirigido por técnico Demetrio Fuertes, exmecánico titular de Majestic. Trabajos garantizados en Radios, ventiladores, motores, aparatos Rayos X, bombas de agua. Monte 2-G M-9400. V-12

Radios
STANDARD
Onda corta y larga.
Los mejores y más baratos, equipados con los famosos Condensadores
CORNELL-DUBILIER
Desde
$1.00
Semanal.
CAO Y VARELA
Neptuno núm. 187, entre Gervasio y Belascoaín. Para exclusivas: Apartado 566, Habana. V-12

RADIOS A PLAZOS GRUNOW. CAMBIOS. Las facilidades que desee. Onda corta. Pérez Jacomino, Infanta 105 altos, entre Benjumeda y Llinás. U-1128. V-12

FAMILIA VENDE, POR URGENTE necesidad, magnífico radio, lujoso gabinete, Superheterodino, nueve bombillos, gran alcance y selectividad. Regalo en 23 pesos, Real 50, al lado Dentista, Puentes Grandes. V-12

VENDO RADIO VICTOR MOD. RE 57 último tipo con electrola magnífico mueble, costó $375, se da por 75, buena oportunidad. Juego de sala $40; juego comedor $45. Puig, San José No. 98. V-12

13 LIBROS E IMPRESOS

VENTAS

13 LIBROS E IMPRESOS

LIBRERIA «ALBELA», CONTINUAS novedades científicas y literarias. Libros Enseñanza Elemental y Superior, Revistas de Modas. Agencia exclusiva «La Femme Chic», de París; «Chic Parisién», y todas sus publicaciones, las mejores del Mundo. Pídalas en esta Librería. Compra y venta libros antiguos, con grabados preferentemente cubanos o que traten de Cuba. Belascoaín y San Rafael, U-5783, Apartado 511 Habana.

14 CAJAS REGISTRADORAS

VENDEMOS CONTADORAS NATIONAL todos los modelos a menos del 20 por ciento del valor. Véame antes de comprar, vender, cambiar o reparar. Decir Cano es decir garantía. Habana 116½ entre Teniente Rey y Amargura. V-14

15 OBJETOS VARIOS

SE VENDEN DOS COCINAS DE GAS, nuevas, muy baratas, Jesús del Monte y Mangos, Bodega. V-15

ENSERES DE COLEGIO, COMO PUPITRES americanos, pizarrones, mapas, esferas, etc., se venden baratos. Milagros 118 entre Lawton y Armas. Víbora. V-14

VENDEMOS VIDRIERAS TODOS tamaños, mesas vitroliti y fonda, banquetas, exprimidores jugo, contadoras, pesas, sillas. Servimos al interior enseres en general. Cano, Habana 116½, entre Teniente Rey y Amargura. V-15

URGENTE: SE VENDEN HERRAMIENTAS para Pintores, Aeroplanos, Escaleras, Tablones, Bombas. Embarcar. Pasaje D entre 5 y 6, Buena-Vista. V-15

SE VENDEN 2 COCINAS DE GAS, nuevas, muy baratas. Jesús del Monte y Mangos. Bodega. V-15

BICICLETAS DE USO EN MUY BUENAS condiciones, se venden una «Gorricke» para comercio y otra «Niágara». Informes Virtudes 83, Panadería. V-15

SE VENDE UN APARATO DE GIGNASIO (un remo) completamente nuevo en un precio muy reducido, calle 13 No. 102 entre 12 y 14. Vedado. V-15

400 SILLAS PLANAS PLEGADIZAS, casi nuevas se venden a 50 cts. Informes teléfono FO-7023. V-15

LIQUIDO FAROLES Y LAMPARAS, estilo renacimiento español, hacemos bastidores a la medida, compramos camas y colombinas de hierro. Jess María 81. M-9698. Precios de situación. V-15

OPORTUNIDAD: MARCOS PARA retratos, diplomas, gobelinos. Realización de cuadros y marcos. Importación directa. Calidad y precios sin competencia. Casa Martorell, Aguila 90, casi esquina a San José. M-1555. Molduras refractarias al comején.

VENDO VIDRIERAS CONTADORAS, molinos, mesas Vitrolite, sillas, banquetas, pesas, exprimidoras de jugo, rebanadoras de jamón. Enseres en general. Servimos pedidos al Interior. También compro. Cano, Habana 116 y medio, entre Teniente Rey y Amargura.

REFRIGERACION
Planchas de corcho, juntas de goma para puertas de neveras, accesorios en general y equipos automáticos LIPMAN, Compañía Cubana de Refrigeración, Arroyo y Cristina, Habana.

REPARACIONES

9 MUEBLES Y PRENDAS

"TALERES ROSALES"
Nos hacemos cargo de reformar muebles antiguos, tapizar, esmaltar, decorar, fabricamoss muebles de encargo a precios increíbles. Exactitud y prontitud. Rosales, I-3304. R-9

J. DAZO, (DE «LA CASA MIMBRE») Reparación de muebles de mimbre y rejillas. Asientos de ómnibus, sillas de café aire libre, pintura, cojines. San Rafael 80.1/2. M-3254. R-9

GRAN TALLER DE TAPICERIA
¿Quiere usted hacerse, con poco dinero, de un juego estilo Inglés? Pase por el Taller de Tapicería de Martínez, Rayo 43. Me hago cargo de tapizar, dorar, barnizar y reformar toda clase de muebles. Trabajos garantizados. Precios económicos, Rayo 43. M-7872.

CASA «CORO», REPARAMOS MUEBLES. Trabajos de gusto, combinaciones de maderas, chapas y tapicerías. Barnizo toda clase muebles. Especialidades en colores. Limpieza de muebles a domicilio. Garantía. Precios módicos, Es rella 27, entre Angeles y Aguila. M-2127.

TALLER DE TAPICERIA, BARNIZ de muñeca y pinturas finas, de Pedro García Espinosa, en San Rafael 143-B, entre Aramburu y Soledad, teléfono U 4424. Recuerde que tener sus muebles en estado flamante, es sinónimo de prosperidad. ¡Arréglelos! R9

REPARAMOS SUS MUEBLES, POR poco dinero, dejándolos nuevos. Casa Pardo: U-5761. Los modernizamos, barnizamos a muñeca, esmaltamos «Duco», pinturas mimbres, a vapor, tapicería en general. Azogamos espejos. Trabajos garantizados, San Rafael núm. 130. R-9

Lea AVANCE todas las tardes.
Dirigido por José I. Rivero.

DINERO-HIPOTECA

d1 SE TOMA

DINERO
No pierda tiempo. Cuando necesite tomar dinero en hipoteca o pagarés, vea a M. Fernández, San Ignacio 50. Telf. A-4432. De 2 a 5. Operación rápida y absoluta reserva.

d-2 SE OFRECE

FACILITO DINERO SOBRE BOVEDAS y panteones, desde $50.00 También hipotecas, Habana y Repartos, desde $300-00 Firmo en el día. Mucha reserva. J. Llanes. Sitios 42, esquina San Nicolás. M-2632.

20,000 PESOS SOBRE PROPIEDADES ofrezco urgentemente. También sobre panteones, bóvedas, alquileres de casas. Voy a domicilio. Avisen: San Rafael 101, altos, entre Gervasio y Escobar. Sr. Escobar, a todas horas.

HIPOTECAS. TENEMOS VARIAS partidas. Una de $15.000 para Habana, Vedado o Víbora. Tipo y tiempo según garantía. Llámenos antes de cerrar, puede convenirle Miró & Linares, Aguiar 71, bajos, A-8577. D-2

DINERO
Doy grandes y pequeñas cantidades en primera hipoteca, desde el 7 por ciento, en adelante, para La Habana y sus Barrios. Compro y vendo casas y solares.
Compro y vendo Bonos y Acciones.
JULIO C GRANDA
Obrapía 33. Telfs. M-5921 y F-5759. D-2

PRESTAMOS
Dinero sobre joyas
Desde el 1%
Vendemos joyas, baúles y maletas
Se compra oro.
LA PERLA
Animas 84. esq. a Galiano.

d3 BONOS Y ACCIONES

CENSO. COMPRO UNO DE $1.000 EN la H abana o Vedado, si me lo dan en proporción. G. Mauriz, M-7586. Metropolitana 538. D-3

COMPRO DERECHOS Y ACCIONES hereditarias, censos. Escriban dando detalles a Francisco Soto, San Mariano 66, entre Armas y Porvenir. Víbora. D-3

SEÑORA VIUDA DESEA VENDER algunos créditos hipotecarios acogidos Moratoria. Buena garantía y situación Habana. Doy amplio margen, pero sólo trataré con el interesado. Cantidades de dos a diez mil pesos. Dirigirse al apartado 1998. Dra. Gómez. D-3

BANCO ASTURIANO: COMPRO BONOS y Acciones Compro Acciones Compañía Cubana Electricidad. Compro y vendo Bonos y Acciones de todas Compañías, cotizables y no cotizables en la Bolsa. Manuel Piñol, Obrapía núm. 17

N. GELATS Y COMPANIA
106 Aguiar 108 esquina a Amargura
CAJAS RESERVADAS
Las tenemos en nuestras bóvedas construidas con todos los adelantos modernos y las alquilamos para guardar valores de los interesados. En esta oficina daremos todos los detalles que se deseen

PARA LAS DAMAS

pd3 Interés para las Damas

SEÑORITA: NO PAGUE SUS VESTIDOS, hágaselos usted misma. Informes M-2713. PD-3

POR UN PESO, SE HACE EL VESTIDO que quiera. Por 50 centavos, corto y entallo. Se dan clases de corte y costura. Manrique número 28, casi esquina a Animas. PD-3

25 CENTAVOS, POR PLANCHAR Y engomar sombreros de señora. Arreglos: 50 centavos. Casa «Roma», Aguila 125, esquina a San José. Telf. A-9030.

ZAPATERIA «EL ROSAL», CALZADO a medida, señoras, caballeros y niños. Especialidad pies delicados y defectuosos. Hacemos y forramos zapatos con tela de su vestido. Pasamos a domicilio. Real 65. Teléfono FO-3421 Puentes Grandes. PD-3

CALLE D No. 4, MARIA FERNANDEZ da clases de corte y costura y se hacen moldes. PD-3

APRENDA CORTE Y COSTURA, EN breve plazo. Enseñanza rapidísima. También clases a domicilio. Hago moldes a medida. Especialidad en vestidos de última moda y trousseaus de novia. Llámeme al teléfono: M-3613.

ENSENANZAS

e1 Profesoras y Profesores

BACHILLERATO
No es tarde para prepararse. La Academia **NORMA** organizó clases especiales para alumnos que se matriculen. Aproveche tiempo. Prepárese en **NORMA.** Exito seguro, por difíciles que sean los exámenes. Catedráticos del Instituto. Profesores especializados de gran competencia.
Prácticas de Física y Química.
Precios económicos.
SAN MIGUEL 163, altos, entre Belascoaín y Gervasio. Teléfono U6055. E-1

rios, recibiendo gravísimas lesiones

PROFESOR COMPETENTE DA CLASES de Matemáticas, Bachilllierato. Sr. López, Milagros 118 entre Lawton y Armas. E-1

CLASES DE INGLES, GRAMATICAL y práctico, general y para Instituto. Contabilidad moderna. Taquigrafía. Mecanografía (máquinas nuevas), Caligrafía Palmer, referencias de numerosos alumnos. Edificio Pinar, 201 y 202. Galiano y Virtudes. E-1

CLASES DE GUITARRA. PROFESOR Rafael Rafael Nadal, enseñanza por los métodos modernos y toda clase de acompañamientos. Galiano 114, altos, teléfono M-7772. E-1

NO PERDERA DINERO. GARANTIZO usted hablará inglés en breve, tomando clases individuales conmigo. Aseguro enseñanza rápida, práctica. Especialidad conversación perfeccionamiento. Competente profesora Americana. Galiano 93, altos. E-1

TAQUIGRAFIA, ORTOGRAFIA E inglés, tres asignaturas por sólo $2.00 al mes, durante Julio. También por correspondencia, clases nocturnas. Oscar Oscar Lunar y Libertad, Regla Enseñanza garantizada. E-1

CLASES A DOMICILIO PARA AMBOS sexos, por exdirector colegio. Primera y segunda enseñanza Institutos y Normales. Repaso tareas colegios. 5a. No. 76, esquina a A. Vedado. E-1

EDUCACION FISICA. GERALD IRON Instructor de Educación Física, Lucha y Boxeo. Clases a domicilio, Club, Colegios. Para ambos sexos. Dirigirse por escrito a Perseverancia 69, altos. E-1

POR $2.25 MENSUAL, 8 ASIGNATURAS, todas inclusive, inscribiéndose hoy mismo, Aproveche inmediatamente: Inglés, Taquigrafía Pitman, Teneduría, Mecanografía, Gramática, Ortografía, Aritmética, Caligrafía. Teléfono U-4782. (No es Academia.) E-1

SE OFRECE MAESTRO DE MUCHA experiencia, a padres de familia. Lectura, Aritmética y Gramática, en pocos meses, San Anastasio 99. Telf. X-3074.

PROFESOR GRADUADO EN LA Normal de Madrid, ofrécese para explicar a domicilio, clases elementales y superiores. Sistemas didácticos novísimos. Pedrós, L. No. 164 teléfono F-1895. E-1

APROVECHE LA OPORTUNIDAD
Hágase profesional, estudiando taquigrafo-Corresponsal, Tenedor de Libros, Perito Mercantil y Calígrafo, Perito-Contador, Auditor, Procurador, Profesor, Profesora de Corte, Pericial de Aduanas, etc En inglés y castellano. Solicite folleto. $1.50 mensual. Universidad de Ciencias Comerciales, Oficios 38, altos. E-1

CORTE Y COSTURA, SISTEMA MACHADO, Directora señorita Herrera. Clases a domicilio, hacemos patrones a medida, vestidos de señora, desde 50 cts. 25 No. 236, F y G, teléfono F-3012. E-1

MISS CHRISTIAN TIENE HORAS disponibles para dar clases privadas colectivas, inglés, francés, preparo alumnos exámenes Instituto. Línea esquina a 14. F-3301. Referencias cubanas. E-1

INGLES, TAQUIGRAFIA (INGLESA y española), Teneduría, Cálculos Mercantiles, Aritmética, Algebra, Caligrafía, Mecanografía y Ortografía. Enseñanza a domicilio, por el Profesor F. Heitzman, Monte 103, altos. M-9247. E-1

CLASES POR CORRESPONDENCIA. Cualquier asignatura de comercio, bachillerato, ingreso en Escuelas, etc. Cuota desde uno a cinco pesos. Pida informes, Academia Interamericana, Concordia 12, Habana, Telf. M-6379. E-1

AUGUSTO CIRER PROFESOR DE Piano, Violín, Teoría y Solfeo, incorporado al Conservatorio González Molina. Clases a domicilio, yendo a los Repartos y pueblos cercanos, Hotel Washington, Virtudes 2-A. Telf. M-3613.

PROFESOR DE BAILES
Precios módicos. Enseñanza rápida de Son, Fox, Tango, Blues, etc. etc. Doy clases a domicilio. Ismael Servalló, Cárdenas número 3, segundo piso.

PARA LAS DAMAS

pd3 Interés para las Damas

TAPICERIA FINA Y CRETONAS, para muebles y cortes de vestidos en cualquier cantidad, precios de fábrica, por paquete postal. Informes y muestras: Textile Export. 3675, Broadway. (New York). PD-3

APRENDA CORTE Y COSTURA
Si desean aprender en corto tiempo el corte y confección en todo alcance, conozca mi obra titulada: «El Corte Moderno Nacional, Sistema Méndez». De venta: «El Encanto», «La Filosofía» y en mi Academia: Neptuno número 81, altos. Clases a domicilio y correspondencia a personas de estricta moralidad. Hacemos moldes y cortamos vestidos. Especialidad: abrigos y trajes sastres.

APRENDA CORTE Y COSTURA
Sistema «Alemany», es la preparación más sólida y útil para la mujer. Estudios que ofrecen garantía. Modernos, completos, fáciles y agradables. Hágase profesora titular. Rechace antiguos métodos y modernice su trabajo, estudiando en el Instituto «La Central», San José 9. Inventora: Matilde A. viuda de Raurell. Aprenda en las Sucursales, por competentísima profesoras: (Sras Orfila, Luz 26); Sra. Romero, Octava y Tejar, Lawton); (Sra. Landa, Bernaza 47); (Sra. Juanita, Marqués González 29); (Srta. Hortensia, Atocha 6, Cerro); (Sra. Adela, Apodaca 23-B.); (Sra. Matutina, José Ramírez 12); (Sra. Luz, Enrique José 71 y medio, Camagüey); (Sra. Vda. Faget, Colón 7, Colón; (Srta. Marina, Río 5, Matanzas); (Srta. Luisa, Ayllón 331, Cárdenas); (Srta. Nélida, Central Perseverancia); (Srta. Sierra, Casa Blanca); (Srta. Padilla, Lawton 29, Víbora). Todas cortan moldes a medida y trajes. Clases con facilidades de pagos. Vendo métodos modernos, explicados al alcance de todas las inteligencias. Precio: 4 pesos, 30 centavos. Clases gratis al Interior. Infórmese. Remita sellos.

EXPERTA SOMBRERERA: VISTA elegante: Haga su sombrero de la tela del vestido. Tiño, plancho y engomo. Hago modelo que desee. «Celestina», San Rafael 41-C., una cuadra Galiano. PD-3

ELECTROLYSIS
EXTIRPACION DE LOS VELLOS
de la cara, muslos, piernas, etc., por medio de la electricidad. Tratamiento definitivo y garantizado. Sra. Alexandra Calle Tercera No. 381, entre 2 y 4, Vedado. Habana. P-5

SU VELLO SUPERFLUO
Desaparece en un minuto con el «Depilatorio Milagros», pídalo en «El Encanto» o «Moderno Poesía», para el interior remita $0.40 en giro o sellos al Dr. Piñeiro, Reina 55, Farmacia. PD-3

ENSENANZAS

e1 Profesoras y Profesores

ALUMNOS DEL INSTITUTO
Matricúlese en el gran cursillo organizado por la Cooperativa de Estudiantes y patrocinado por la Academia «Bravo». Clases por Catedráticos del Instituto. Cuotas: Preparatoria, Primero y Segundo Año: $4.00; Tercero y Cuarto Año: $5.00. Neptuno entre Belascoaín y Lucena. Telf. U-2627.
Nota: El 1o. de Julio comenzará otro nuevo Cursillo E-1

BAILES MODERNOS (TOMASIN)
Positivamente enseño, con práctica: Danzón, Son, Paso Doble, Blues, Vals, Fox Trots, Tango de Salón. Voy a domicilio. Seriedad y garantía. San Nicolás número 264, entre Gloria y Misión a dos cuadras de Monte.

INSTITUTO TECNOLOGICO
REPRESENTADO POR LA ACADEMIA «RABIÑA»
Clases por correspondencia y personales, Neptuno y Manrique. M-7849 y A-9222, Habana. Cursos Prácticos. Cursos Técnicos, Jabonería y Perfumería, Química Farmacéutica, Licorería, Agrimeusura. Construcciones Civiles, Arquitectura, Dibujo, Electricidad Industrial, Radio, Refrigeración Industrial, Matemáticas Superiores. Informes: Academia «Rabiña». Precio del Curso: $5.00. E-1

OBSEQUIO
DE LA ACADEMIA DE COMERCIO
LUIS B. CORRALES
Los que presenten este anuncio y quince centavos en sellos, recibirán una Aritmética Mercantil práctica. Clases: Teneduría de Libros, Taquigrafía, Ortografía, inglés. Clases de Mecanografía: $1.00 mensual una hora. Clases individuales. Lealtad número 141, entre Salud y Dragones E-1

PROFESOR DE BAILES: J. BANDE, Gloria número 25, entre Somerueles y Cienfuegos, segundo piso. Enseñanza rápida de Son, Danzón, Blues, Fox Trot, Pasodoble, Vals y Tango de Salón. También doy clases a domicilio. Precios módicos. E-1

PROFESORA DE TAQUIGRAFIA «Pitman», Mecanografía al tacto, Ortografía, Instrucción, Corte y Costura, Bordados. Da clases particulares y en Colegios. Enseñanza práctica y rápida. Precios módicos. Telf. X-3406. E-1

EMILIA A. DE CIRER, COMPETENTE Profesora de Piano y Mandolina, Teoría y Solfeo, incorporada al Conservatorio Peyrellade. Enseñanza efectiva y rápida. Clases a domicilio. Precios moderados, Virtudes 2-A., Hotel Washington. Telf. M-3613. E-1

BAILES: MAURICE
Srta. Santander. Ultimos estilos Europa y América. Vals, Fox, Pasodoble, Son, etc. Bailes Teatrales. Profesores procedentes de New York. Visítenos, sin compromiso. Precios módicos. Enseñanza rápida. San Rafael 24, altos, «Goya». Vamos a domicilio. E-1

e-2 COLEGIOS

INTERNOS
¿Tiene problema con sus niños? Nosotros lo resolvemos. Alta moralidad. Comida sana y abundante. Estudios comerciales. Corte y Costura «Alemany». Inglés diario. Colegio Academia Mercantil, Luz 26, Habana. E-2

e3 ACADEMIAS

ACADEMIA DE IDIOMAS ROBERTS, Malecón 31. Teléfono: A-1317. ¿Desea usted aprender inglés? Compre el método Roberts. Se recomienda por sí solo. Distinción. Eficiencia. Garantía, Cuarta Edición: $2.00. E-3

ACADEMIA RABIÑA
EL NUEVO CURSILLO COMIENZA EL PRIMERO DE JULIO BACHILLERATO
Clases individuales inglés, Francés, Alemán, Taquigrafía «Pitman» y «Gregg», Mecanografía, Ortografía, Teneduría de Libros, Correspondencia Comercial, Aritmética TAMBIEN CLASES POR CORRESPONDENCIA. Ingreso E. Ingenieros, Arquitectos y Veterinaria. Curso Procurador. Pida prospectos: Neptuno 78 y 80, altos, esquina, Manrique. Telfs. M-7849 y A-9222. E 3

CABALLERO
Academia atendida por profesores graduados en las Escuelas de Comercio. Preparamos para Oficinistas, Teneduría de Libros y Comercio, a jóvenes de uno y otro sexo. Costo de la matrícula, un peso al mes, por asignatura.
SAN RAFAEL 139, ALTOS

INTERES GENERAL

NO DEJE DE EMBARCARSE POR sus casas. La Unión Urbano S.A., se las alquila todas por el tiempo que usted falte. Véanos en Lamparilla No. 78, altos. I. G.

ARQUITECTOS CONTRATISTAS adaptaciones de edificios para el comercio. Reparaciones y construcciones de todas clases, planos y memorias descriptivas. Teléfono: I-3164. 10 de Octubre 424. IG.

MARTORELL
Cerrajería. Cajas de Caudales, Dragones 50. A-9058. IG.

Regalo de $50 a $100
Por pruebas de vendedores clandestinos de Medicinas sean o no robadas que no den Factura ni Timbre Nacional.
Sr. Andreu - Tel. I-3515

FOLLETIN 65

RAFAEL PEREZ Y PEREZ

DUQUESA INES

(De venta en la Librería de Wilson, Obispo, 52. Teléfono A-2298)

1º DE FEBRERO 1934
EDITORIAL JUVENTUD, S.A.

—Tu porvenir, marquesa de Navas de Robleda, es como un cielo nublado—saludó el astrólogo.

—¿Sabes quien soy a pesar de mi antifaz?—rió Lina, arrancándose la careta de un tirón.

El público comenzaba a intrigarse, y estrechaba al cerco.

—Tu porvenir se bambolea en estos críticos días entre dos caminos, marquesita. Y acaso el camino que tú crees más llano y asequible para llegar a la felicidad que ansías, sea el que te conduzca a tu desgracia... y a la de aquellos seres que te rodeen.

Un silencio profundo dominaba el recinto. La orquesta había cesado de tocar. Lina, súbitamente impresionada, clavaba en el astrólogo una mirada entre anhelosa y retadora y hacía esfuerzos enormes para serenarse, sintiendo fijas en sí todas las miradas.

—Cuando dentro de nosotros se dejan oír varias voces, el corazón vacila y duda antes de escoger la senda Hay en el fondo del tuyo una baraún que le ha de llevar a donde anhela. da de gritos que te aturden: grita el egoísmo, grita el capricho, grita el ansia tan humana de ser amada y feliz, y clama también la conciencia, diciéndote que acaso lo que tú crees tu dicha no lo será nunca, aconsejándote la renuncia y el sacrificio momentáneos. Una renuncia que premiará Dios enviándote sin duda compensaciones inesperadas.

La mayor parte de las personas que oían al mago no podían descifrar en modo alguno el oculto sentido de sus razones; pero Lina había palidecido bajo el maquillage y sus manitas temblorosas rasgaban inconscientes la maravillosa tela de un rico pañuelo. El mago le tomó suavemente la mano derecha, libre del guante y la besó con una galantería completamente caballeresca. Después consultó las leves líneas de la breve palma rosada.

—La línea de la vida está confusa en la actualidad. Sufres de inquietud, vacilas. Tu rumbo está perdido estos días. Si salvas el obstáculo, si dominas tu voluntad y tu capricho y tomas la senda llana y lisa del sacrificio y de la paz, que el es premio a toda victoria interior, llegarán días hermosos para ti. Si te empeñas en tomar el otro camino, que te ofrece engañosas esperanzas de dicha, no serás feliz, preciosa marquesita.

Supón que me he engañado y que he seguido ese falso camino de la dicha. ¿Qué me predice tu horóscopo —apremió Lina, sin disfrabar ya la —apremió Lina, sin disfrazar ya la

—Veo un hombre en ese camino. Un hombre a quien amarás en balde, marquesa. Y tu vida será un tormento de celos y de amor, y la del hombre será un infierno, y las dos estirpes de las grandes casas que entroncarán con vuestro matrimonio, se hundirán en una ruina afrentosa.

—¿Por qué?—exclamó Lina violentamente interesada.

El mago, bajó la voz hasta no ser oído más que de ella y repuso con lentas palabras:

—Porque cuando el amor mutuo no mantiene encendido en el matrimonio el fuego sagrado de la ventura, o la religión no pone su freno a los devaneos galantes engendrados por la firaldad, vienen las infidelidades y la deshonra, como canes hambrientos a devorar los despojos de la dicha...

—¿Y por qué, por qué no ha de quererme a mí ese hombre, dime? Tú no eres astrólogo ni descifras lo por venir, pero sabes demasiado de mí para no saber algo de él. Dime, dime

Y Lina, perdida toda serenidad, se agarraba a las largas mangas del adivino.

—No alces la voz, marquesa de Navas de Robleda, que hay hartos curiosos juntos a nosotros.

—Pero, dime, dime...

—Ese hombre, niño no puede quererte, no te quiso nunca, no te querrá jamás porque no eres su ideal ni física, ni moralmente, y, además..., porque toda su alma está llena de la imagen de otra.

—¡No, no! Calla.

—Es cruel lo que digo, pero quizás mi crueldad de hoy salve tu felicidad y la suya. ¿Recuerdas cómo mueren los gorriones enjaulados?

—Sí; de rabia.

—Pues no de rabia, pero sí de hastío morirá a tu lado ese hombre. atado a tí contra su voluntad. Sólo tú puedes apartar de tí y de él la vida desdichada que os espera. El no puede rebelarse contr asu madre ni ponerte a tí en el ridículo de verte rechazada. Tú eres joven y te amarán locamente. Apiádate de él y dale la libertad, preciosa marquesita.

Turbada, anhelante y próxima a un ataque nervioso oía Lina el sermoneo improcedente de aquel condenado brujo que nadie sabía de dónde saliera, cuando, súbitamente, una idea osada, como todas las suyas, se adueñó de su cerebro. Y cogiendo bruscamente a Inés que departía la mar de tranquila con Luque, la arrastró con nervioso ímpetu ante Adamarasto. Necesitaba saber el horóscopo de Inés. Tal vez fuese el complemento de lsuyo. Acaso fuese ella la mujer a quien el duque de Monroy amaba, al decir del maldito encantador, y en tal caso, prediciendo el destino de Inés, algo saldría en claro de este extremo.

—Mi horóscopo no me satisface, Adamarasto. Sírvete decir el de esta señora.

Inés se resistía; pero el mago, inclinándose respetuosamente, insinuó con su vocecita hueca:

—El horóscopo de la señora duquesa viuda de Monroy no me es dado revelarlo públicamente sin la autorización de la interesada, pero se lo diré confidencialmente a ella misma si quiere seguirme al patio de armas.

Sea que la gente, defraudada en las esperanzas que puso en la broma del mago se cansase de sostener su atención fija en sus sermones, que no tenían de chuscos, sea que la orquesta ahogase súbitamente las anteriores frases con el preludio de un nuevo minué, fué el caso que el corro se deshizo prontamente, y Lina vió cómo Adamarasto intentaba vencer las repugnancias de Inés, que no le seguía de muy bien grado y trasponía con ella los umbrales del estrado, perdiéndose entre el gentío.

Cortésmente, el mago había ofrecido su brazo a la duquesita. Los invitados hacíanles paso sonriendo, mezclando alguna broma discreta que Inés acogía amablemente, aunque en el fondo se sentía muy nerviosa y molesta de aquella imprudencia de Lina, que atrajo ella la atención general. En el patio, apenas algunos señores graves fumaban charlando, mientras paseaban bajo las arcadas donde los farolillos se balanceaban como flores exóticas entre las enredaderas. Adamarasto condujo a Inés a un pintoresco rincón iluminado suavemente, e inclinándose reverencioso ante ella con perfecta cortesía, que delataba al caballero bajo la hopalanda del disfraz, murmuró:

—Soy su servidor, duquesa.

—Basta, caballero. Esto es una farsa ridícula. Le he seguido a usted para seguir la broma y no desentonar en el concierto general; pero si cree usted que soy tan imbécil como para darle cuerda a su charlatanería y embobarme oyendo sus absurdas predicciones, se equivoca. Ni creo en mi horóscopo, ni deseo saberlo—dijo Inés enfadada.

—Ruego a usted me perdone, señora; pero recuerde que no fuí yo quien solicitó su atención, sino la marquesita de Navas de Robleda quien me ha obligado a predecir el porvenir de usted.

—¿Qué sabe usted de mi porvenir? Lo futuro pertenece a Dios, y sólo El puede descifrarlo. Los profetas no se encuentran al doblar la esquina, ni Dios trasmite su divina ciencia al hombre para que con ella se divierta a su capricho.

—Así nos lo dicen, ciertamente, la religión y el sentido común, señora. Mas, usted no me negará que los hombres muchas veces, apoyándose en la experiencia del pasado, hacen deducciones sobre lo venidero muy acertadas y cercanas a la realidad.

En la voz fingida de la máscara había puesto s unota grave una repentina seriedad. Inés, como Lina un momento antes, intentó descifrar el misterio de las pupilas ardentes que centelleaban entre los agujros del antifaz.

—¿Tan hondas observacones ha hecho usted de mi pasado que le

M.E.C.D. 2016

COMENZO A ACTUAR LA CONFERENCIA EN PRO DE LA PAZ DEL CHACO

FACETAS

Por AURELIO R. CASAL

NO hay, a mi juicio, un espejo más puro ni más limpio remanso para que se reflejen los matices de un pueblo, que su desenvolvimiento político. Forzoso es, por lo tnato, que insista en tratar de los pactos políticos, y vea en ellos un medio eficacísimo de evitar que en la fuente clara de nuestra vida nacional, se manifieste el sórdido retrato del pasado.

Y esta política—la misma que anduvo en brazos de pícaros y audaces—debe hoy remozarse, subir a los palacios y escalar el cielo con raudo vuelo de paloma.

Nada hay más deprimente para un pueblo, que el hecho de que en él se practique una poltiica indefinida, llena de escaras y exabruptos, por que ello constituye una prueba irrebatible de incivilidad.

A nadie debe extrañar la incertidumbre que sobrecoje el alma popular, ya que ello depende de la falta de cohesión en los poderes públicos. Y, muy a nuestro pesar, se traslluce en los partidos y sectores, como eco de indisciplina. Esto quiere decir que en nuestra política se precisan más concreciones y menos vericuetos. La salud pública se quebranta cuando no se concreta. Las definiciones en las normas, son las únicas capaces de equilibrar las fuerzas discordantes que mantienen al país a la deriva y a muchos de sus hijos en fuga.

Hasta cuándo hemos de ver a los cubanos marchar al ostracismo, como los hijos de Israel? Para cuando se deja el día de la conciliación en que se olviden pasados agravios, y los cubanos se unan con verdadero amor filial, sin reservas mentales?

No será tan difícil el dar el primer paso; paso de unión que haga propiciatorios los pactos políticos. Tengo la certidumbre de que ese es el medio mejor, el mejor puente para llegar a la normalidad tan codiciada.

Cabe decir aquí, que siempre fue de políticos y no de teorizantes, el buscar medios para engrandecer a los partidos y fortalecerlos, y nunca hubo mejor cuerda de la cual tirar, que la proporcionada por los pactos pre-electorales, y más todavía, en circunstancias como las actuales.

Cuando las oportunidades hacen acto de presencia y se las aprovecha, se demuestra con ello una mayor capacidad comprensiva.

No es un solo partido el que habrá de beneficiarse con la realización de tales patcos, sino que ese beneficio alcanza a todos por igual.

Ahora bien: como dar a nuestra forma de gobierno un cariz más puro, más democrático, y una mayor fuerza que la nacida por medio de los pactos políticos, donde el Estado representativo sea la fórmula viable para terminar con todos nuestros males?

Ya hemos visto que las luchas, las persecuciones, y la disparidad en los criterios, no ha hecho sino llevar la angustia a los hogares y dividirlos. Con ello no se ha logrado otra cosa que exacerbar enconos y entorpecer la buena marcha de las mejoras políticas que la revolución había alcanzado, y que el Derecho moderno exige a las nuevas instituciones.

Hay algo imperativo en la subconsciencia nacional que pide paz; que reclama el amor, y son los fuertes lazos que el suelo tiende a todos en un mismo ideal pidiendo que la mente se haga retroespectiva y enfoque la epopeya libertadora, donde eran muchos a realizar un solo ideal: la patria.

Hoy, las disidencias, el personalismo, enturbian la visión real de los hechos, y el cristal no da la transparencia del objetivo. Esta falta de acomodación hace que se refracte la luz en la conciencia y desmenucen los ancestrales sentimientos patrios.

La exageración de los sentimientos, hace desaparecer la facultad de razonar. Ciertos sentimientos no pueden ser combatidos sino con la fuerza. Más hay otros, en cambio, que pueden ser dominados con ideas. Combatamos pues, con ideas.

Las pasiones raramente se manifiestan aisladas. Por imperfecto que sea el conocimiento de la lógica efectiva, mística o política, puede tenerse sin embargo, la clave del fenómeno histórico que la lógica racional no puede explicar en el caso político, casi siempre, de la incapacidad.

Estos elementos son los que se levantan contumaces y airados, contra los pactos políticos, porque no creen beneficiosa para ellos, y nada más que para ellos, su realización.

Porterguemos definitivamente de la política cubana a esa caterva de teorizantes, y confiemos las riendas del poder a los más sobresalientes, no sólo en la Judicatura y en la Medicina, sino también en la Industria, el Comercio y la Agricultura, como elementos de experiencia práctica en el arte de la administración.

Posterguemos a los politiquillos ramplones a quienes el título Universitario parece habérseles subido a la cabeza, y están por ello pensando con los piés. Entendamos de una vez, que no basta llevar un título académico bajo el brazo para poseer la suficiente preparación política.

Vivir exclusivamente en los libros preñados de teorías no sometidas al análisis empírico, impide muchas veces entender la realidad, y por eso los políticos teorizantes son tan peligrosos para la nación, como las bibijaguas en campo de cultivo.

NACIERON CUATRO VARONES EN UN SOLO ALUMBRAMIENTO QUE OCURRIO EN POLONIA

VARSOVIA, julio 1o. (AP.)—Los esposos Julius Czarnowsky, de 26 años, y su esposa Sofía, han visto súbitamente aumentada la prole en cuatro varones que nacieron en un solo alumbramiento. Sofía tiene 25 años y es madre de una niña que cuenta ya año y medio. Los pequeñuelos de este parto cuádruple, gozan de buena salud.

SUPONE INGLATERRA QUE LA LIGA PELIGRA

La Cámara de los Comunes ha protestado por el proyecto de ceder terrenos a Etiopía

Eden propuso a Mussolini, a fin de evitar la guerra entre Italia y Etiopía, ceder a ésta parte del Somal británico, para que, a su vez diera a los italianos una compensación

LONDRES, julio 1. (AP).— Los partidos de oposición provocaron hoy un breve alboroto en la Cámara de los Comunes, al enterarse de que la Gran Bretaña había ofrecido una faja de su territorio en Etiopía, el fin de evitar la guerra entre ese país e Italia.

El capitán Anthony Eden, diplomático que acaba de regresar de infructuosas conversaciones con Benito Mussolini, explicó el ofrecimiento que le hizo de una faja del Somal británico. Dijo que el Duce se había hecho el sordo a tal proposición. Esta consistíía en dar a Etiopía un puerto en el Somal inglés y que el reino abisinio hiciera concesiones que satisficieran al Duce y sirvieran para suspender los preparativos de guerra que se están haciendo.

Los líderes de la oposición inmediatamente preguntaron si el Gobierno tenía la intención de consultar a la Cámara antes de ceder algún territorio británico a la potencias extranjeras. De manera brusca, Sir Samuel Hoare, secretario de Relaciones Exteriores, dijo:

«La Cámara de los Comunes debe confiar al Ejecutivo estas cuestiones; si no está dispuesta a tener confianza en el Gobierno, echará por tierra las bases en que se asienta la gobernación del Estado».

Hoare dió más tarde seguridades a la Cámara en el sentido de que el Gobierno en ningún momento pensó actuar a sus espaldas, sino que la urgecia de la situación exigía que el Gobierno adoptara las medidas más convenientes al objeto de llegar a un arreglo satisfactorio. Terminó diciendo que la proposición había sido abandonada ultimamente.

Eden y Hoare fueron objeto de preguntas acerca de cual «será la próxima gestión que haga el Gobierno», explicando que por el momento no creen conveniente divulgar sus planes.

Eden, que hizo su primera presentación ante el público después de su regreso de Roma y París, se negó a revelar si Mussolini le dijo lo que deseaba de Etiopía.

Sobre los problemas generales europeos, sin embargo, tuvo mayores éxitos con Mussolini, según dijo.

«Nos sentimos satisfechos de poder hacer constar —manifestó— que se ha llegado a un acuerdo acerca de la posibilidad de continuar los trabajos para el apaciguamiento de Europa de acuerdo con los principios establecidos en el comunicado anglo-francés de Londres del 3 de febrero y de la resolución de Stresa. Existen razones para esperar que en breve se hallará el mejor procedimiento para las negociaciones».

El Gobierno puso de manifiesto que la Liga de las Naciones en la cual se basa la política exterior británica, está en peligro como resultado de la crisis ítalo-etiópica.

Un incendio en el "Palisades Park" de Nueva Jersey

Cinco edificios de aquel lugar y once reservados destruídos por las llamas

PALISADES, Nueva Jersey, julio 1. AP.—Cinco edificios y once reservados fueron destruídos hoy por un incendio en el Parque de Diversiones de Palisades, frente a Nueva York.

Jack e Irving Rosenthal, administradores del Parque, calculan que las pérdidas ascienden a 80 mil pesos, pero dijeron que están cubiertas por el seguro.

El incendio, cuyo origen no ha podido determinarse todavía, comenzó en el viejo molino, propagándose con rapidez a los edificios contiguos, a pesar de los esfuerzos que hicieron los concesionarios para localizarlo.

Cerca de 1.500 niños, invitados por un bazar de New York, se hallaban en el Parque cuando se dió la voz de fuego. Los encargados del bazar reunieron a los niños y los sacaron del parque sin el menor incidente.

Es misteriosa la visita de Beck a Berlin

Se cree que su visita está relacionada con el Pacto entre Francia y Alemania

VARSOVIA, julio 1. AP. En los centros políticos ha ocasionado los más variados comentarios la noticia de que el Ministro de Relaciones Exteriores de Polonia, coronel Joseph Beck, ha llegado a Berlín, ciudad en la cual se propone permanecer dos días, tratando de los problemas relacionados con la cuestión de la Ciudad Libre de Danzig, que, al complicarse últimamente, requieren una cuidadosa y más atenta consideración por parte del gobierno de Polonia. El problema, por esta causa, tendrá que someterse a la consideración personal de los ministros de Relaciones Exteriores de Polonia y Alemania.

También se asegura en otros centros que el viaje de Beck a Berlín tiene otras finalidades todavía más importantes, o sea, evitar que el acuerdo franco-alemán que parece en ciernes, ejerza influjo alguno sobre el convenio polaco-alemán de no agresión.

Como se sabe, en el último año la política entera de Polonia, en el orden exterior, ha venido girando alrededor de esta cuestión.

EL NOMBRAMIENTO DE COMISIONADO EN LAS FILIPINAS, RATIFICADO

WASHINGTON, julio 1o. (AP.)—El Senado ratificó hoy el nombramiento de Frank Murphy, de Michigan, para el cargo de Comisionado de las Islas Filipinas, cuando en el Archipiélago se inaugure el nuevo sistema de gobierno.

Los veteranos ex enemigos están unidos

Franceses y alemanes se reunieron para tratar de evitar que haya otra guerra

PARIS, Julio 1 (AP)—Los veteranos alemanes de la guerra mundial y sus antiguos enemigos trataron de crear un Código para impedir la guerra en Europa en su primera reunión oficial celebrada hoy en París.

En las conversaciones secretas preparadas por la Organización Internacional de Veteranos, se llegó a un acuerdo, según se tiene entendido, para evitar otro conflicto armado. Se ha designado una comisión encargada de redactar los «principios» a fin de someterlos mañana al pleno de la conferencia.

No se espera que salgan de esta conferencia, sin embargo, más que generalidades, pues los delegados ponen especial cuidado en evitar todas las cuestiones que pudieran ser objeto de rozamientos, entre ellas y el rearmamento de Alemania. El primer contacto entre los enemigos de ayer se considera por los veteranos como una de las características más importantes de la reunión.

Sesenta veteranos alemanes visitaron a Lyon, al propio tiempo que un grupo de veteranos franceses visitaba las principales ciudades alemanas.

Edouard Herriot, ministro de Estado, recibió a los alemanes en su carácter de Alcalde de Lyon.

William Lee Ferris confesó haber dado muerte a Dickinson

Cometió el crimen como consecuencia de un robo que le produjo sólo $150

DETROIT, julio 1. (AP). El fiscal Dunncan C. Mc Crea, dijo hoy que William Lee Ferris había confesado esta tarde que dió muerte a Howard Carter Dickinson, abogado de Nueva York y sobrino del presidente del Tribunal Supremo Charles Evans Hughes durante un robo que le produjo solamente 150 pesos.

La confesión de Ferris ocurrió después que Jean Miller, una de las tres muchachas que viajaban con dos individuos, uno de ellos Ferris, cuando ocurrió el crimen, había dicho al fiscal que Ferris era el autor de la muerte de Dickinson.

La Miller dijo a Mc Crea que ella, Ferris y las otras dos muchachas, Loretta y Florence Jackson, se dedicaban a conquistar a los hombres que tenían dinero para emborracharlos y robarles después.

«No quiso levantar los brazos y lo dejé seco», confesó Ferris al Fiscal. «Nos apoderamos de los 150 pesos que llevaba encima».

«Creíamos que tenía mucho más dinero, por lo que nos pusimos de acuerdo para emborracharlo y arrollarlo luego con la máquina, pero no quiso emborracharse. Entonces lo llevamos a Rouge Park y le dije que levantara los brazos y como se negó a obedecerme le hice un disparo y lo maté».

El cadáver de Dickinson fué hallado junto a la carretera que va al Parque el jueves de la semana pasada, por la mañana.

Ferris y las tres muchachas fueron detenidas en Fort Wayne, Indiana, el sábado.

Las primeras declaraciones que prestaron ante el fiscal y la policía de Detroit eran contradictorias pero al someterse a nuevo interrogatorio a la Miller, esta confesó toda la verdad.

LA POLICIA MONTADA, CONTRA LOS HUELGUISTAS

REGINA, Sasks, julio 1o. (AP.)—Dos personas resultaron muertas y más de veinte heridas esta noche cuando la Policía Montada cargó contra un mitin que celebraban unos 3,000 obreros en huelga en un campamento.

La cartera de Dickinson ha servido para propiciar el hallazgo del que le dió muerte

Doce horas después del asesinato del abogado Howard Cartel Dickinson, sobrino del Presidente del Tribunal Supremo de los Estados Unidos, Charles Evans Hughes, la policía comenzó a determinar el paradero de los asesinos, empleando como primer elemento de prueba la cartera de documentos del letrado, que fué entregada a Miss Ruth Cronin (arriba), secretaria del escritorio del hotel en que paraba Dickinson, por una mujer que no dió su nombre. Ahora, todo el misterio de este sensacional caso ha sido despejado.

Nuevo alarde de la ingeniería alemana construyendo el tren más veloz que hay en el mundo

Puede desarrollar una velocidad media de 120 millas por hora, mientras el más veloz de E. U., sólo corre 112.5 millas. Por decreto se permite a los extranjeros ingresar en filas

BERLIN, julio 1ro. (AP.).—Los nazis acaban de revelar al mundo uno de los grandes progresos de su ingeniería consistente en un nuevo super-streamline que recorrió la distancia entre Colonia y Berlín en cinco horas y nueve minutos.

Esto no constituye un record, pero los ingenieros sostienen que el motor Diesel eléctrico que lleva el tren, puede desarrollar una velocidad de 120 millas por hora y que, por tanto, se trata del tren más rápido del mundo. Arrastra dos coches que llevan un total de ochenta y un pasajero.

El «Zephy» de Burlington hizo el año pasado el viaje desde Denver a Chicago, o sea 1,015 millas, a una velocidad media de 77.6 millas por hora y alcanzó una velocidad máxima de 112.5 millas la hora.

Un sistema de frenos triples protege a los pasajeros en el nuevo tren alemán y una de sus características consiste en un dispositivo que impide que los insectos choquen con las ventanillas de la máquina.

Una de las preocupaciones principales de la administración de los ferrocarriles federales almanes consiste en lograr trenes que alcancen grandes velocidades, a fin de resistir la competencia que le hacen los automóviles en el Reich.

El «Flying Hamnurger», tren que tiene un doble motor Diesel, lo que le permite cubrir la distancia de 187 millas entre Berlín y Hamburgo en menos de dos horas, ha constituído un gran éxito de la ingeniería alemana.

Tres nuevos trenes, compuestos de dos coches, semejantes al que acaba de inaugurarse entre Colonia y Berlín, se pondrán en servicio durante el presente Verano. Se hallan en construcción por otra parte gran número de locomotoras super-streamlined.

PIÑA PARA ADQUIRIR MATERIAS PRIMAS, DESTINADAS A LA INDUSTRIA ALEMANA

BERLIN, julio 1ro. (AP.)—El Gobierno ha dispuesto por decreto, la creación de un fondo de 750.000.000 de marcos, para la adquisición de materias primas, con destino a menesteres de guerra, debiendo ingresar en la piña así formada, las principales entidades industriales del país. El Banco de Descuento, pondrá a la disposición de la institución, además, 250.000.000 marcos en oro con los cuales se dispondrá de mil millones de marcos, cantidad suficiente para situar en el extranjero los créditos suficientes para levantar el potencial adquisitivo de materias primas de la industria alemana.

PODRAN SENTAR PLAZA LOS EXTRANJEROS EN EL EJERCITO ALEMAN

BERLIN, julio 1ro. (AP.).—Por un decreto que emitió en el día de hoy el Fuehrer Hitler se autoriza al Ministro de la Guerra para que admita como soldados del ejército alemán, a los extranjeros que quieran sentar plaza en él. La disposición afecta a los alemanes residentes en el extranjero que hayan contraído otra ciudadanía, y los que no siendo nacidos en Alemania, quieran servir a la Patria Germana en sus huestes. Durante la guerra europea, cierto número de extranjeros combatieron bajo las banderas del Imperio

La Junta de Reserva Federal americana tendrá organización semejante a la del T. Supremo

Uno de los proyectos más queridos por Mr. Roosevelt, el de la desaparición de las Compañías tenedoras de valores de empresas de servicios públicos, fué derrotado por mayoría

WASHINGTON, julio 1. (AP).— La subcomisión que preside Mr. Glass, entregó hoy un dictamen a la Comisión Bancaria del Senado ofreciendo una fórmula que allanará la aprobación de la ley bancaria en virtud de la cual a la Junta de Reserva Federal se dará una organización semejante a la que tiene el Tribunal Supremo de los Estados Unidos con jurisdicción sobre todas las cuestiones referentes al crédito.

El dictamen de la subcomisión modifica en cierto modo el proyecto de ley aprobado por la Cámara de Representantes, pero a juicio del presidente Flechter de la Comisión Bancaria, la fórmula podrá ser aceptada por los dos cuerpos colegisladores.

Compuesto de tres títulos, el segundo que es el nervio del proyecto, crea una Junta de Reserva Federal compuesta de siete miembros que representarán a los dos partidos dominantes en la nación. Todos serán designados por el Presidente Roosevelt por término de catorce años y tendrán el título de Gobernadores.

A los noventa días de aprobado el proyecto, el secretario del Tesoro y el Comptroller del Currency serán destituídos como miembros ex-oficio con el fin de eliminar toda presión política dentro de la Junta.

La comisión de mercados de la reserva federal, que controlará el flujo del crédito por medio de una política reguladora de la compra y venta de valores del gobierno, tipos de redescuento y exigencias de la reserva contra los depósitos, se compondrá de siete miembros y además de cinco representantes de los doce bancos de la reserva federal, siendo elegidos los últimos anualmente por mayoría de votos por los presidentes de los establecimientos bancarios federales.

DERROTADO EL PROYECTO DE ROOSEVELT CONTRA LAS «HOLDING COMPANYS»

WASHINGTON, julio 1. (AP).—La cámara de representantes por una abrumadora mayoría, derrotó una de las disposiciones más queridas de Roosevelt —la ley que determina la desaparición de las compañías tenedoras de valores de empresas de servicios públicos, por votación de 216 contra 146, a despecho de que los republicanos se encuentran en minoría de tres contra uno.

Sin embargo, esta votación no entraña el desechamiento final de la ley, la cual será mañana considerada nuevamente quizás por el Senado y la Cámara en reunión conjunta dependiendo todo de lo que resulte en una votación final. De acuerdo con lo que establece la ley propuesta por el gobierno, las mencionadas compañías (holding companys), deberán cesar en 1942.

Ambas partes no se resignaron a perder la batalla en los primeros momentos, por lo cual pusieron en juego todos los recursos. Los defensores de la política presidencial vienen sosteniendo que el gobierno no se resigna a perder el dominio sobre las cuestiones económicas y sociales, que afectan en general los favorecedores de una disposición tal por la cual se conserve íntegramente la autonomía de los estados. La oposición sostiene, además, que la separación de los poderes federal y estatal, como existe hoy, tiene que conservarse para que en su pureza persista el régimen democrático norteamericano

El Presidente argentino y los delegados de los seis países mediadores asistieron al acto

Después de prolongar la tregua de doce días que vence el miércoles, la conferencia espera entrar de lleno en los trabajos para preparar el protocolo de la pacificación

BUENOS AIRES, julio 1ro. (AP.).—La Conferencia de la Paz del Chaco, convocada para convertir la presente tregua entre Bolivia y Paraguay, en una paz permanente, se inauguró hoy, en el Salón Blanco de la Casa Rosada. Presidió la reunión el Presidente Agustín P. Justo, de la Argentina, y asistieron los representantes de las seis naciones mediadoras: Argentina, Brasil, Chile, Perú, Estados Unidos y Uruguay.

Tomás M. Elio y Luis Riart, Ministros de Relaciones Exteriores de Bolivia y Paraguay, representaban a las naciones beligerantes.

Después de prolongar la tregua de trece días, que vence el miércoles próximo, la Conferencia espera entrar inmediatamente, en la ejecución del protocolo de paz del Chaco. Dispone este documento que se lleven a cabo negociaciones directas entre Bolivia y Paraguay hacia el arreglo de las cuestiones territoriales que precipitaron la guerra.

Las naciones mediadoras también tratan de la desmovilización de los ejércitos, bajo la supervisión de una Comisión militar neutral, dentro de un período de noventa días.

Los representantes de las naciones neutrales fueron:

Por la Argentina, Ministro de Estado, Saavedra Lamas.

Por el Brasil, Embajador, José Bonifacio Andrade Silva.

Por Chile, el Ministro de Relaciones Exteriores, Miguel Cruchaga y Enrique Tocornal.

Por Perú, el Ministro de Relaciones Exteriores, Carlos Concha.

Por los Estados Unidos, Hugh Gibson.

Por el Uruguay, el Ministro de Relaciones Exteriores, José Esoalter.

Saavedra Lamas y Hugh Gibson presidirán, con carácter permanente, las delegaciones de sus respectivos países. Uruguay ha designado a Pedro Manini Ríos, ex Vicepresidente del Consejo de la Liga de las Naciones, como jefe permanente de su delegación.

Se cree que los dos ejércitos beligerantes accederán al licenciamiento de 5,000 soldados cada uno.

En el caso de que en la presente Conferencia, Bolivia y Paraguay, no encuentren una fórmula que solucione sus diferencias territoriales, la disputa se llevará al Tribunal de La Haya.

La Conferencia ratificó el protocolo boliviano-paraguayo que prorrogó la tregua hasta que la desmovilización sea completa.

LA PAZ, julio 1ro. (AP.).—El Presidente de la República conferenció extensamente en el frente de operaciones del Chaco Boreal, con el general Peñaranda y los coroneles Toro, Bilbao y Moscoso. El Presidente ha ido a la zona del armisticio con los Ministros de la Guerra y Relaciones Exteriores, todos acompañados de sus respectivas esposas. También estuvieron en el Hospital de sangre de San Antonio y en el Cuartel General.

Dickinson defendía un pleito importantísimo

El abogado Howard Carter Dickinson, que fué hace pocos días asesinado en Detroit, había ido a la referida ciudad para representar como letrado a Mrs. Elizabeth Carmichel Whiterspoon, en un pleito en que se interesan 40.000,000 de pesos. Un individuo nombrado Ferris ha confesado ser el autor del crimen.—(Foto AP.)

Dos hermanos han muerto al tratar de salvar a su padre

Ocurrió el suceso en unas competencia de yates entre N. York y Bergen, Noruega

SYDNEY, North Caroline, julio 1. (AP). Tres jóvenes que venían tripulando el yate «Hamrah» de 54 pies de eslora, que entró hoy en este puerto, refirieron la azarosa muerte de Robert R. Ames, de 55 años, corredor y deportista de Boston, y sus dos hijos, Richard de 23 años, y Harry de 20. Los supervivientes de esta tragedia del Océano se nombran Roger Weed, de 25 años, hijo de Mrs O. Arthur Wied, de Boston; Sheldon Ware, de 19, hijo de los esposos John Ware, de Boston, y Charles Tillinglast, de 21, hijo de los esposos C. F. Tillinglast de Providence, R I.

La tragedia ocurrió a 600 millas al Levante de la isla de Terranova, durante las competencias que se efectuaban con otros seis yates norteamericanos, entre Nueva York y Bergen, Noruega

Los hermanos Ames, segun refieren, sacrificaron sus vidas en el esfuerzo de salvar la del padre, que había sido arrebatado de la borda de la embarcación por una de los olas montañosas que batieron el buque.

Según refieren, al ser llevado de la cubierta el anciano Mr. Ames, su hijo, Richard, se arrojó al mar, nadando hacia el punto en que el torbellino se había tragado al padre. El cabo que llevaba se le escapó de entre las manos. Entonces, arrojáronle de a bordo un salvavidas, del cual se sujetó el padre. Apenas lograba sostenerse a flote. Para rescatarlos, arriaron una canoa que había disponible en el yate para caso de urgencia semejante, tripulándola el otro hermano, Harry el cual, fué lanzado de ella el zozobrar la débil embarcación, cuando se hallaba a unas cincuenta yardas del paraje en que se ahogaban ya su padre y su hermano.

Aniquilaron a los rebeldes de Pai-Chien

Los restos de su Ejército cayeron en poder de las tropas leales del Kuomintang

PEIPING, Julio 1 (AP)—Las fuerzas de la gendarmería china y las tropas leales al Kuomingtang, batieron hoy nuevamente a los soldados rebeldes que se habían refugiado en los macizos de la región de Tungchau, en donde se encuentran las bases de las misiones norteamericanas. Los gendarmes apresaron a 92 sediciosos casi a las puertas de Tungchau, a 20 millas al Oriente de Peiping. En Tungchau se encuentran la masa misional norteamericana y la escuela.

Los prisioneros son los restos de la fuerza de 2,000 hombres que se amotinó con el general Pai-Chien Wu, ex-jefe de estado mayor de Wu Pei Fu, y el cual había intentado el jueves el asalto de la ciudadela.

En fuente china se informa que las tropas hicieron fuego sobre un grupo de civiles que se estacionaron en el Gran Canal, matando a tres. La situación mostraba hoy en Peiping, aspecto normal, pese a lo cual las autoridades declaran que se persistirá en el mantenimiento del estado de sitio.

Se asegura que el general Pai Chien Wu, jefe de los sediciosos, se encuentra refugiado en Tientsin. (Un despacho anterior de la agencia inglesa, «Reuter», decía que había caído prisionero en Tungchau). Se había pregonado su cabeza, ofreciéndose un considerable rescate por su entrega, vivo o muerto.

Por otra parte, se dice que el general Shih Yu San, uno de los más famosos tránsfugas del Norte de China, ha venido de nuevo a la provincia de Hopei, hallándose escondido en el barrio de las legaciones, en esta capital. La policía también ha dispuesto su captura.

Es secreto, el fondo especial de Inglaterra

Sirve para equilibrar el funcionamiento de la Libra contra fluctuación violenta

LONDRES, julio 1 (AP)—La oposición del régimen perdió hoy otra de sus batallas iniciadas en el empeño de hacer descubrir al gobierno la forma en que viene operando el llamado «fondo de equilibración» de la Libra Esterlina, al rechazar la Cámara de los Comunes, por 207 contra 3, la enmienda de M. D. Mason, solicitando que se emita una declaración pública conteniendo los saldos del fondo, para que la Cámara los estudie. Mason sostenía que los fondos referidos se habían empleado en el deliberado designio de continuar en la depreciación del cambio nacional.

Neville Chamberlain declaró que para el mejor funcionamiento del fondo impónese el que opere secretamente, sin dar a la publicidad ni siquiera los nombres de las personas que en ello actúan. La labor del fondo, según enunció, no es otra sino impedir las fluctuaciones violentas de los cambios.

ACTUALIDAD INTERNACIONAL

SE afirma en México que el gobierno del general Lázaro Cárdenas dispondrá una amplia amnistía política para que regresen a la patria muchos desterrados. Parece lógica esta resolución, después de haber ingresado en el Partido Nacional Revolucionario ciertos elementos que se distinguieron en el carrancismo y algunos "cooperacionistas", quizás para facilitar la vuelta de Adolfo de la Huerta. Estos hombres se han reunido en torno de Portes Gil, que es quien ha auspiciado el movimiento de armonía nacional. El carrancisco, por sus programas nebulosos en algunos momentos de la historia, fué llamado por unos en su día "partido de los vacilantes". Otros lo apellidaron "partido conciliador", y es probable que hoy intente realizar también esta función. Acaso, como en el pasado, tras de la dictadura de Calles, pueda ser, en verdad, titulado "partido de la Revolución".

JOSE de Vasconcelos, que ha sido idolizado por esa inclinación fácil que tenemos en América de imitar al Licenciado Vidriera, ha declarado que no regresará a su patria por ahora. Es claro. El señor Vasconcelos quiere retornar vencedor, de la frontera a la silla presidencial. Lo mismo sucede al señor Gilberto Valenzuela. En cambio, el arzobispo Ruiz y Flores declara que tan pronto como se dicte la amnistía, retornará a sus lares. Quizás esto signifique que el obispo tema menos a la muerte por el ideal que los políticos que le acompañan en el exilio, y que sus anhelos sean menos materiales.

SE teme que este año sean gravísimas las inundaciones del Yangtzé, el río que por sus avenidas puede ser comparado al Mississippi, y que, como éste, corre un gran trecho por un cauce situado a un nivel superior de los terrenos de los distornos. Sin embargo, es difícil que ocurra un desastre como el de 1931. Desde entonces acá, el Gobierno nacionalista chino, ha construído un sistema de diques, obra que, por su magnitud, puede ser comparada al Gran Canal Imperial o a la Gran Muralla. En medio de los azares de la guerra civil y de la invasión extranjera, el pueblo chino ha sabido ejecutar una obra ciclópea, como es la de construir un freno a las terribles inundaciones del Yanktzé.

HA dispuesto el Fuehrer que se autorice la admisión de extranjeros en el Reichswehr. Ya nos imaginamos los requisitos: Sanción del Partido Nazi. De esta manera, las filas alemanas podrán ser reforzadas con los elementos pangermanistas de Austria, Rumania, Checo-Eslovaquia, los estados bálticos, Hungría, Yugo-Eslavia e Italia. Hitler mismo no es alemán, como no lo es Alfred Rosenberg, pues uno es austriaco y el otro letonio.

ENCUENTRASE en Berlín el coronel Joseph Beck, Ministro de Relaciones Exteriores de Polonia y, posiblemente, Presidente de la República cuando venza el período de Moscicki. Nada de particular tendría que en estas conferencias tratase el Fuehrer de convencer a Polonia de que no debe de oponer obstáculos a la construcción de submarinos en Danzig y que no debe de construir más torpederos en Glynia.

ROOSEVELT salió derrotado en la Cámara de Representantes al plantearse el debate sobre la ley de las "holding companies". Las empresas de ese género son las que dominan en la mayor parte de las comunidades norteamericanas. Su inmoralidad se puso de manifiesto en el escandaloso caso Insull. Son la consecuencia de la concentración de capitales, sobre la cual se ha construído la economía financiera norteamericana. Tenemos el caso de la familia Rockefeller, por ejemplo, que domina a la vez una cadena de bancos, fábricas de pertrechos de guerra, empresas de petróleo, etc. En 1903, para acabar con la sindicalización de las compañías petroleras y ferroviarias, fué designado como fiscal Mr. Kellogg, el cual más tarde, durante el régimen de Coolidge, no fué ciertamente el adversario de esos intereses.

LA INMIGRACION DE JUDIOS EN PALESTINA CONTINUA EN AUMENTO

JERUSALEM, julio 1o. (AP.)—Todos los records en la historia de la inmigración en Palestina fueron batidos durante los seis primeros meses del presente año, según se ha sabido hoy. El departamento de Inmigración de la agencia judía para la Palestina, anunció que 30.000 judíos habían entrado en el país en ese período de tiempo.

El total ha sido un noventa por cierto mayor que en el mismo período de 1934.

M.E.C.D. 2016