1A SECCION 1

El DIARIO DE LA MARINA es el periódico más antiguo de Cuba. Fué fundado en el año mil ochocientos treinta y dos.

SERVICIOS ESPECIALES DE ESPAÑA

DIARIO DE LA MARINA

SERVICIO DE ASSOCIATED PRESS. Esta queda autorizada para usar nuestro servicio y noticias de información.

HILO DIRECTO CON NUEVA YORK

1A SECCION 1

AÑO CIENTO TRES.—NUM. 142 | ACOGIDO A LA FRANQUICIA POSTAL | LA HABANA, SABADO, 15 DE JUNIO DE 1935.—SANTOS VITO, MODESTO Y CRESCENCIO | TIEMPO PARA HOY: BUENO. | PRECIO: 5 CENTAVOS

HAN SIDO ESTRUCTURADOS YA DOSCIENTOS ARTICULOS DEL CODIGO QUE REGIRA LOS COMICIOS

RENUNCIO EN PLENO EL GABINETE DE MEXICO

La dimisión se produjo esta madrugada, aunque Cárdenas parecía dispuesto a resistir

Ha quedado abierta la controversia entre los Generales Lázaro Cárdenas, actual Presidente, y Calles, el «Jefe de la Revolución Mexicana». Muy movidos los comentarios en los círculos políticos

MEXICO, D. F., junio 14. AP.—En los círculos políticos pronosticábase esta noche una abierta controversia entre los generales Cárdenas y Calles, «jefe de la revolución».

En efecto, en unas declaraciones del Presidente Cárdenas dadas hoy a la publicidad se manifiesta, sin hacer alusión directa, que es lamentable el que el general Calles haya adoptado tales posiciones, lamentando que se hable de diferencias políticas, cuando en verdad lo que ocurre es que han querido alborotar el cotarro unos cuantos despechados a los cuales no se les concedieran los empleos a que aspiraban y que en estos momentos, «con toda perversidad», intentan salir al paso de la administración, obstaculizando su labor.

Cárdenas se refirió repetidamente a sí mismo como «jefe de la nación» y «cabeza de gobierno», lo cual, según algunos, significa que está resuelto a conservarse en la misma línea de acción, a despecho de la actitud que el general Calles adopte.

En virtud de las declaraciones hechas por el general Calles recientemente se ha convertido en jefe de los conservadores.

El periódico «El Nacional Revolucionario», que no había publicado nada en relación con esta controversia, que se cree sea una de las más importantes de los últimos años, concedió gran preeminencia y mucho espacio a las declaraciones del general Cárdenas, en las cuales, sin decir el nombre de Calles, lo moteja de haber impulsado «la más grave e injustificada agitación política que imaginarse pudiera en los últimos tiempos».

RENUNCIO EN PLENO EL GABINETE MEXICANO

MEXICO, D.F., junio 15, (Sábado). (AP.)—El Gabinete en pleno del Gobierno mexicano ha presentado su renuncia.

EL CRUDO RECIBIDO POR LAS REFINERIAS AMERICANAS

WASHINGTON, junio 14. (AP).—La AAA informó hoy que veintidos refinerías azucareras americanas recibieron durante los primeros cuatro meses de este año un total de 1.510.745 toneladas de crudos de Cuba, Hawaii, Puerto Rico, las Filipinas y otros países extranjeros.

Las existencias en 30 de abril era de 460.192 toneladas contra 534.024 el primero de enero.

LA EDICION DEL SUPLEMENTO DE ROTOGRABADO DE HOY

Dificultades de carácter técnico, surgidas anoche en momentos en que se disponía su impresión, hacen que no le pueda llegar al lector el Suplemento de Rotograbado de hoy.

Salvada la contingencia—hija de lo imprevisto—son nuestra edición de mañana, domingo, se entregarán el acostumbrado Suplemento de Rotograbado y el Magazine de Muñequitos en colores, como de costumbre.

Y, con el "Noticiero del Lunes" serviremos el Suplemento de Rotograbado que correspondía al día de hoy.

Suplicamos a nuestros lectores nos excusen.

Extinguidos 2 principios de incendios

Uno fué en un garage, por culpa de un transeunte. El otro en el Edificio Carreño

EN las últimas horas de la tarde de ayer ocurrieron dos principios de incendios, uno en el garage situado en Soledad número 4, propiedad de Enrique Cervantes Gail, y otro en el edificio «Carreño», de Infanta y Marina.

En el primer lugar se inflamó la gasolina que había en el suelo, por haber sido arrojado inadvertidamente por un transeúnte, un fósforo. Y en el segundo, tomó fuego una lata que contenía petróleo, según declaración prestada por la encargada del citado edificio «Carreño», señora Cra. Tellechea Núñez.

A ambos lugares acudieron los materiales de extinción de incendio, sin que tuvieran necesidad de funcionar.

FUERON PROCESADAS LAS PERSONAS QUE TENIAN PASAPORTES FALSOS

El Dr. Supervielle, juez de instrucción de la Segunda Sección, instruyó ayer de cargos, en la Cárcel de la Habana, a Olimpio Luna del Castillo, Paulino Pérez («El Oriental»), Rafael Crespo Tamayo y José Antonio Casariego.

Dichos señores están acusados de poseer pasaportes falsos con el fin de embarcar clandestinamente de Cuba, al extranjero, siendo detenidos en la acción de «El Morrillo», donde cayeron Antonio Guiteras y el coronel Aponte.

FALLECIO UN HERIDO

En el Hospital Municipal dejó de existir ayer, Serafín Leal Martínez, a consecuencia de la grave herida de bala que recibió el día 7 del mes pasado, en un tiroteo habido en el Círculo Nacionalista, situado en la calle de Reina.

Los consulados de España en la Habana y New York perderán en categoría por razones económicas

Se retira también al Ministro Plenipotenciario de El Brasil. Merma el presupuesto de Estado

MADRID, junio 14. (AP).—Después de haber debatido ligeramente el problema de la reforma constitucional, las Cortes entraron de nuevo en la discusión de los presupuestos, aprobando los del Ministerio de Estado, por un total de 9.958.169 de pesetas.

El Gobierno ha anunciado que por razones de economía se procederá a ciertas reformas, retirándose el Ministro Plenipotenciario del Brasil, y reduciéndose los Consulados de la Habana y Nueva York a segunda categoría en vez de primera, como actualmente. En cambio, el Consulado de San Francisco será elevado a primera.

Anuncia el Jefe del Ejército que hablará al país

Sus declaraciones han de ser sensacionales. Tocará temas vitales de la nación

EL Coronel Batista, Jefe del Ejército, invitó ayer a almorzar, en su residencia veraniega de la Lisa, a los repórters militares que hacen las informaciones de Columbia.

También asistió el capitán Torra, ex-compañero en la prensa y actual Jefe del Buró Informativo del Ejército. Comensales también fueron los tenientes coroneles Pedraza, Galíndez, y López Migoya, Comandantes Ferrer, y Despaigne, Capitanes Ponce y Figarola, y los tenientes Alonso, y Usatorres.

Entre anécdotas y comentarios se deslizó el ágape, rememorándose los episodios más salientes del cuatro de septiembre y de todo el proceso revolucionario, desde aquel día hasta la fecha. Se habló también de los más salientes tópicos de la actualidad y de planes a desarrollar en el futuro en cuanto al Ejército se refiere.

A las horas de despedida el coronel Batista anunció a los repórters sensacionales declaraciones para publicar, en breve, y de las cuales nos anticipó detalles interesantes que callamos porque no estamos autorizados para darlos a conocer.

EL DR. GONZALEZ RUBIERA NOS HACE MANIFESTACIONES ACERCA DE SU DETENCION

EL doctor José A. González Rubiera nos visitó anoche, en compañía del señor Nicolás Guillén, compañero en la Prensa, expresándonos que al conocer que era uno de los señalados como autor intelectual del secuestro, se había personado en las Oficinas de la Jefatura de la Policía Nacional, para hacer constar que nada tiene que ver con el asunto, por ser completamente ajeno a esas actividades y que sólo sabe del secuestro por lo que ha leído en la Prensa. Agregó que en la Jefatura se le atendió solícitamente y se le explicó que el supuesto de su participación partiría de que su sobrino, Juan Mariano González Rubiera, el «Niño Mártir», había llevado relaciones con una joven familiar del acusado Mario Salabarría, y, finalmente, nos expuso que su inocencia había quedado completamente evidenciada.

ESTA PRESO EL AUTOR DEL ASESINATO DEL JOVEN HALLADO EN UNA CUEVA DE ALQUIZAR

A disposición del Tribunal de Urgencia número 2 el dinero que pretendían obtener los secuestradores del Sr. San Miguel

Manuel Casto, (el que está de pie), y Sebastián Aguirre Muñiz, conocido por Chan, acusados por los agentes de la autoridad de participar en el secuestro del señor Antonio San Miguel.

Manuel Castro, (el que está de pie) uniforme de vigilante de la Policía Nacional, componente de la banda de plagiarios.

José García Rivas o Francisco Castell, conocido por «El Guajiro», que compró el camión en que fueron trasbordados el señor San Miguel y sus amigos.

Enrique Giru Carreño, otro de los señalados como participantes en el secuestro.

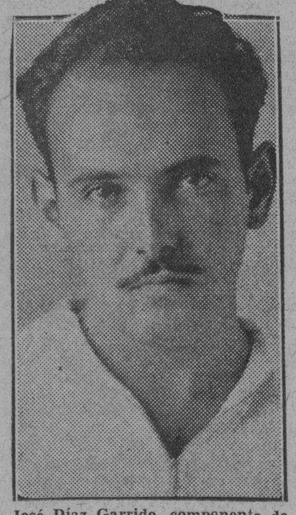

José Díaz Garrido, componente de la banda de secuestradores, que fué uno de los primeros detenidos por los agentes de la autoridad y a quien sus compañeros de actividades delictivas llaman «El Pepinable».

(Amplia información de las actuaciones de ayer en la página tercera de esta edición).

ITALIA HA FORMULADO NUEVAS ACUSACIONES EN CONTRA DE INGLATERRA

ROMA, junio 14. (AP.)—El periódico «Ottobre», dedica hoy dos columnas de su primera plana al intento de demostrar que el coronel Lawrence, que falleció en una clínica de Wool, Dorsetshire, Inglaterra, estuvo en Abisinia para aconsejar al Emperador Haile Selaise, en la política que debía seguir contra la Gran Bretaña.

El marinero Julio Morales ha confesado que mató a balazos a su colega Luciano Costales

Después de cometer el crimen, arrojó el revólver a la cueva. No se conocen aún las causas del delito. Han sido muy eficaces las actuaciones de las autoridades

ALQUIZAR, junio 14.—10:45 p. m (Por teléfono de larga distancia de nuestro corresponsal Sr. René Baralt).—Las actuaciones de las autoridades judiciales y militares han llegado al descubrimiento del autor de la muerte del marinero Luciano Costales Rivero, cuyo cadáver apareció en la cueva de la finca «Blanquizal», del Término de Alquizar, que no es otro que el también marinero Julio Morales Delgado, destacado en el Castillo de la Punta, donde también lo estaba la víctima, siendo el origen del hecho hondas diferencias surgidas entre ambos que no han trascendido.

Muy prolijas fueron las diligencias practicadas por el Juez para llegar al esclarecimiento de los hechos, diligencias a las que coadyuvaron los oficiales del Ejército Constitucional, Toro, Garbello, Granda, Uribarri, Martínez y Rojo, entre ellas, el reconocimiento por los familiares y amigos de la víctima, que llevaron a cabo Esperanza Jorge, marinero destacado en la Fortaleza de la Punta, que lo identificó como su compañero, que aparecía desertor desde el 2 de marzo último, perteneciendo los zapatos que calzaba y el pantalón que vestía al uniforme de la Marina de Guerra Constitucional y las jóvenes Etelvina y Juana González, familiares que fueron localizadas en Punta Brava. También se hizo comparecer al marinero Julio Morales Delgado, destacado en la Punta y a su esposa Maida Amores; en un principio negaron conocer algo en relación con el hecho, pero terminaron por confesar que fué Morales Delgado quien mató a Costales, haciéndole dos disparos de revólver, arma que lanzó, una vez consumado el hecho, a la cueva, despachándose una pareja del Ejército para buscarlo y ocuparlo.

El joven marinero Luciano Costales, muerto por su compañero Julio Morales, que se confesó autor del hecho ante las autoridades de Alquizar, ayer

También declararon Andrés Suárez Blanco, sobre la compra de los zapatos que calzaba la víctima y el marinero Rodolfo Menéndez, el cual expresó que la camisa que llevaba le fué prestada por Julio Morales desde hacía cuatro meses, sin que se la hubiera devuelto.

El pueblo comenta favorablemente el resultado feliz de las actuaciones judiciales y militares sobre un hecho que tanto alarmó a esta población.

Tres Generales españoles han recibido al Teniente Aguilera

MADRID, junio 14. (AP.)—El teniente Aguilera, ayudante del Presidente Mendieta, que se encuentra en esta capital, fué recibido por los generales Franco, Fanjul y Muñoz, a los cuales trasmitió felicitaciones del coronel Batista y otras personaidades cubanas.

Restablecidas las Garantías Constitucionales, terminó su obra la Comandancia Militar

Todos los asuntos de que tenía conocimiento, pasarán a la jurisdicción ordinaria

CON motivo del restablecimiento de las Garantías Constitucionales, ayer cesó de actuar la Comandancia Militar.

Debido a ello, el Jefe de la Policía Nacional, teniente coronel Pedraza, dictó una circular en la que informa a todos los oficiales y demás subalternos, que de los hechos de la competencia hasta ahora de la citada Comandancia Militar, tendrán que conocer los jueces correspondientes.

Las actuaciones y detenidos que estaban recluídos por la Comandancia Militar, han sido puestos en el día de ayer a disposición de las autoridades civiles correspondientes.

Han condenado a Rojas por lo de Casas Viejas

Tiene que cumplir 21 años de prisión y pagar también algunas indemnizaciones

CADIZ, junio 14. (WP).—La revisión del proceso por los sucesos de Casas Viejas terminó hoy.

Informaron el fiscal y el acusador privado, coincidiendo ambos en la responsabilidad del capitán Rojas, quien se excedió en la ejecución de las órdenes que había recibido.

El defensor del procesado atribuyó la responsabilidad de lo ocurrido al ex Director General de Seguridad, señor Arturo Menéndez, que se encuéntra ausente de España desde la revolución de Octubre, en la que había tomado parte, afirmando que nada prueba que el procesado diera la voz de fuego ni matara a nadie, puesto que la autopsia revela que los muertos cayeron luchando frente a frente.

Terminó diciendo el letrado defensor que Cádiz, cuna de las libertades, debía conceder también la de Rojas.

El jurado, que se reunió inmediatamente después, emitió un veredicto de culpabilidad y el tribunal de derecho condenó al capitán Rojas a la pena de veintiún años de prisión.

Se le condena igualmente al pago de indemnizaciones para las familias de las víctimas.

ROJAS HA SIDO CONDENADO A LA MISMA PENA QUE EN LA PRIMERA VISTA

CADIZ, junio 14. (AP).—A pesar de la aparente preponderancia de las pruebas presentadas durante la revisión de la causa por los sucesos de Casas Viejas, a favor del capitán Manuel Rojas, la Audiencia de Cádiz lo ha vuelto a declarar culpable del asesinato de trece anarquistas que se refugiaron en la «casa de Seis dedos», durante la abortada revolución anarco-sindicalista del 9 de diciembre de 1933.

La Audiencia condenó al capitán Rojas a siete años de prisión por las trece muertes, pero hizo que diez de ellas equivalgan a tres, por lo que la pena total es de veintiún años, o sea la misma que le fué impuesta por la misma Audiencia cuando se vió la causa por vez primera.

También ordena el pago de 15,000 pesetas de indemnización a las familias de cada una de las víctimas.

El capitán Rojas insistió durante la vista en que las órdenes que había recibido de Madrid era de «no hacer prisioneros» ni hacer heridos. En apoyo de su declaración presentó cincuenta testigos, los cuales corroboraron sus manifestaciones, pero pesaron más sobre el jurado las declaraciones de Azaña y Casares Quiroga, negando que hubiesen dado tales órdenes.

El jurado solamente estuvo deliberando dos horas.

De los ventiún años a que ha sido condenado el capitán Rojas se le deducirán los dos que ha estado en prisión preventiva.

(Véase información complementaria en la primera página de la segunda sección).

SUMARIO DE ESTA EDICION

	Páginas:
Anuncios Clasificados	16-17-18-19
Agricultura	8
Cables	20
Cables de España	13
Cartel del Día. (Teatros y Cines)	6
Católica. (Cultos para mañana e información general)	16
Columna Editorial	3
Comunicaciones	2
Consejo de Estado	3
Crónica Habanera	5-7
Crucigramas	4
Defunciones	9
Ejército Constitucional	3
Escenario y Pantalla. (Crítica)	6
Estado del Tiempo	5
Gacetillas	6-8
Guanabacoa al Día	7
Habaneras	4
Hacienda	3
Lonja del Comercio	10
Matanceras	4
Mercantil	10
Municipio	2
Música y Músicos	7
Noticias de los Juzgados de Primera Instancia.—(Vida Civil)	8
Obras Públicas	9
Palacio	7
Política	11
Puerto	8
Sanidad	9 12
Supremo	12
Secretaría de Comercio	2
Secretaría de Educación	2
Secretaría de Estado	12
Secretaría del Trabajo	3
Sociedades Españolas	8
Sports	14-15
Telegramas del Interior	11
Tribunales	2
Viboreñas	5
LECTURAS:	
A Través de la Vida. (Por Héctor de Saavedra)	4
Actualidad Internacional	20
Al Margen de la Historia. El Arca de Noé	4
«Almacén de Antigüedades». (Por Constantino Cabal)	13
Armonías. (Por Gustavo E. Urrutia)	2
Bibliografía. (Por F. H. L.)	5
Cámara Nacional de Comerciantes	10
Dos Grandes Reformas. (Por Gastón Mora)	20
Enseñanza Técnica Industrial. Las Escuelas Técnicas en Cuba	12
La Complicidad Revolucionaria de las Izquierdas. (Por León Ichaso)	13

Roubal dice que Pollán y su socio fueron asesinados por Maspons, en Cuba actualmente

KINGSTON, junio 14. AP.—Alfonso Roubal y Serafín Díaz, cubanos acusados de haber asesinado al vendedor de drogas, Pollán, y su consorte, Gómez, fueron hoy nuevamente instruídos de cargos por el Tribunal Criminal de Segunda Instancia. Roubal dijo que no había tenido participación en el asesinato de Aurelio Pollán, agregando que Maspons, ahora en Cuba, fué quien realizó ese crimen por medio de otras personas.

España felicita a Mr. Hull por el esfuerzo hecho por la paz en el Chaco Boreal

WASHINGTON, Junio 14. AP) — Los Gobiernos de España y del Ecuador felicitaron hoy a los Estados Unidos por el auxilio que prestaron para restaurar la paz en el Chaco, entre Bolivia y Paraguay.

El Ministro de Estado español, señor Rocha, envió el siguiente mensaje al Secretario Hull:

«Tengo gran placer en felicitar cordialmente a Su Excelencia en nombre del Gobierno de la República y en el mío propio, por el éxito alcanzado por el grupo que ha mediado en el conflicto del Chaco entre naciones a las cuales España está ligada por tantos lazos, y le ruego tenga la bondad de hacer llegar al Presidente mi felicitación por el éxito alcanzado, al que con tanto entusiasmo contribuyeron los Estados Unidos. Sírvase aceptar mis más sinceros saludos».

Hay necesidad de modificar 2 decretos-leyes

La Asociación Nacional de Industriales se dirige al Presidente con esa demanda

La Asociación Nacional de Industriales se ha dirigido al Honorable Presidente de la República, en respetuoso escrito pidiendo la reforma del Decreto-Ley número 822, que fué complementado por la Ley número 58 del 3 de abril de este año.

«Por el Artículo 28 de la Ley Constitucional de la República —expone la mencionada corporación—, publicada en la edición extraordinaria número 92 de 12 de junio actual, se dispone: «toda persona tiene el derecho de dirigir peticiones a las autoridades; de que sus peticiones sean resueltas, y de que se le notifiquen las resoluciones que en ellas recaigan».

«Parece, pues, que los derechos individuales que consagra la nueva Ley Constitucional de la República, en el referido artículo 28, se restringen notablemente para los ciudadanos contribuyentes, en sus relaciones con el Fisco, ya que al recurrir ante las Autoridades respectivas, se les niega la resolución de sus recursos y la notificación de las resoluciones recaídas, entendiéndose resueltos desfavorablemente, transcurridos 90 días desde la fecha de su presentación».

«Entiende esta Asociación que la reforma que debe de introducirse en el Decreto-Ley No. 822 y la Ley No. 58, debiera estar inspirada en los siguientes principios:

«Todo recurso presentado a las Autoridades de acuerdo con las formalidades de las leyes vigentes, tiene que ser resuelto y su resolución notificada a los interesados en un plazo no mayor de 120 días naturales, contados desde la fecha de la presentación del recurso; si transcurrido este plazo no se ha notificado la resolución, se entenderá que el recurso ha sido resuelto favorablemente y hecha la notificación correspondiente».

«De esta manera se dará debido cumplimiento al Artículo 28 de la nueva Ley Constitucional de la República y se dará una debida reparación a las clases contribuyentes de la República, adoptándose, en su beneficio, una legislación que ya tienen muchos países y que constituirá un timbre de gloria más para su Gobierno».

Se pretende que el Código sea discutido el lunes próximo por los Consejeros de Estado

Consideraciones alrededor de la posibilidad de que se celebren elecciones el mes de Diciembre

VOLVIO a reunirse en la madrugada de hoy, en el Capitolio, la Comisión de Ponentes que está confeccionando la Ley Electoral.

En sesión permanente continuarán discutiendo los preceptos del Código los comisionados señores Viamontes, Lamar, Suárez y Alonso Pujol.

Hasta el momento de reanudar la junta, los ponentes habían redactado ya doscientos artículos.

El tema anunciado para abrir la sesión de esta madrugada era, según informes, el que se refiere a la reorganización de los Partidos políticos, cuyo caso está relacionado estrechamente con la fecha de las elecciones generales, toda vez que el acto de renovar totalmente dichos organismos requiere determinado tiempo.

Otro asunto pendiente de ser abordado por la Comisión es el de los escrutinios, lo cual tiene puntos de íntimo contacto con el voto preferencial consignado en el Código y del que es contrario el Secretario de Gobernación doctor Smith, según manifestó en Palacio.

Los señores Ponentes desean dejar puesto en limpio, durante el día de hoy, el proyecto de Código Electoral con objeto de elevarlo el lunes al Consejo de Estado.

Si el propio lunes este organismo aprueba la Ley, podrá ella pasar el martes al Consejo de Secretarios.

El doctor Smith estima que si el Código es promulgado antes del día 20 del actual las elecciones generales habrán de celebrarse en diciembre.

Hablando con los reporters palatinos ayer el doctor Pelayo Cuervo, Secretario de Comunicaciones, dijo que contra lo que se ha venido opinando por muchos, los comicios podrán verificarse en diciembre.

—Calculando bien el tiempo disponible—dijo el Secretario—tenemos por delante 30 días para las inclusiones y exclusiones de los Registros de Electores; 60 para la reorganización de los Partidos y menos de 30 para la presentación de candidaturas y período de propaganda.

Según datos ofrecidos por el doctor Smith, habrá 60 días para las elecciones municipales, 80 para las provinciales y 120 para las presidenciales.

HOY, LA EDICION EXTRAORDINARIA DE "AVANCE"

AVANCE es el periódico que avanza con la civilización, y que resulta siempre una avanzada del progreso. Lea esta tarde AVANCE, que trae 24 páginas de material variado, incluyendo el Magazine Rosa, y se convencerá de que debe leerlo siempre.

VALE TRES CENTAVOS

Los militares juzgarán ahora a los policías

EL Jefe de la Policía Nacional, teniente coronel Pedraza, dictó ayer la siguiente circular:

Por cuanto: todos los miembros, funcionarios y empleados de este Cuerpo de Policía, forman parte de la Reserva Militar en activo, por la presente se dispone, a los efectos de los Arts. 1886 al 1892, 1238 al 1863 del Reglamento General del Ejército de Cuba, lo que sigue:

Los capitanes, oficiales de mando y jefes de departamentos, siempre que aparezca o resulte acusado cualquier miembro de la fuerza de este Cuerpo, funcionario o empleado perteneciente a la Reserva Militar en activo, sea cual fuere la naturaleza de la acusación, darán inmediatamente cuenta con lo actuado, al Jefe que suscribe, a fin de que conozca del caso, el juez o tribunal militar que deba juzgarlo.

Señalará el fallo al recurso Hoosac la suerte que correrá la famosa Ley Costigan-Jones

Los abogados del Estado insisten en que las leyes se encuentran en condiciones de resistir la prueba, pues se refieren a comercio interestatal e internacional

WASHINGTON, junio 14 (AP).—Los expertos azucareros del Gobierno han manifestado particularmente que no creen que los recursos pendientes pongan en peligro la validez de la ley de control azucarero Jones-Costigan, y la Administración agraria sigue funcionando en la presunción de que dicha ley no será invalidada.

Las afirmaciones que se hicieron recientemente en el sentido de que la referida ley estaba en peligro como resultado del fallo del Tribunal Supremo invalidando la NRA han sido causa de gran especulación en esta ciudad, llegando algunos azucareros hasta a estudiar lo que podría hacerse para salvar el mercado del caos en el caso de que se declarase la inconstitucionalidad de la ley.

El senador demócrata Costigan, por Colorado, coautor de la ley, ha sido uno de los primeros en exponer la creencia de que la ley estaba en peligro, a cuyo efecto espera el resultado de un recurso que se halla pendiente de la resolución de los tribunales de justicia de Massachusetts.

Se trata del llamado recurso Hoosac, presentado por los intereses algodoneros, atacando la validez del impuesto de elaboración sobre el algodón y las facultades que se dan al Secretario de Agricultura, Wallace. Contra la ley Jones-Costigan no existe ningún recurso.

Un fallo a favor del recurrente en el recurso Hoosac pondría en peligro la ley Jones-Costigan, aunque según Vicente Villamín, economista filipino, los abogados del Estado insisten en que las leyes resisten las pruebas, debido a que se refiere al comercio inter-estados e internacional.

Además, se agrega, el Congreso está estudiando ahora varias enmiendas a la ley de reajuste agrario que los exponentes entienden que evitarán cualquiera invalidación y al mismo tiempo impedirán el caos.

3 heridos en un vuelco en Santa Clara

El chofer del «pisa y corre» está detenido. Se le acusa de tener la culpa del accidente

SANTA CLARA, junio 14.—DIARIO. Habana—En el centro de socorro fueron asistidos el ingeniero agrónomo José García Inererity, vecino de Independencia 70 en esta ciudad; Wenceslao Chapotín Armenteros, policía municipal y Enrique Rúa Figueredo, comerciante español vecino de Colón número 5. Todos ellos presentaban contusiones diseminadas por todo el cuerpo, menos grave, las que se produjeron al volcarse un «pisa y corre» en que viajaban rumbo a Cienfuegos.

El suceso ocurrió en la vía central, lugar conocido por «Antón Díaz». Dicho vehículo era manejado por Agustín Salazar Acosta, de la raza negra y vecino de Camagüey, el que fué detenido al constituirse el Juzgado en dicho lugar, por comprobarse que actuó con manifiesta imprudencia. —ARMANDO MACHADO. Corresponsal.

Freyre y Gómez no robaron nada a H. H. Howard

El Juez sobreseyó en cuanto a ellos el proceso que sigue por las sustracción de $1,000

PUBLICAMOS recientemente el informe rendido por la Policía Judicial al Juzgado de Instrucción de la Sección Primera, en el que se formulaban graves cargos contra Abelardo Freyre y José Antonio Gómez Ramos y se les acusaba de ser autores, por participación directa, del robo de $1.000.00 en efectivo a Mr. H. H. Howard, Administrador de la Wells Fargo Company, en el hotel «Lafayette», sito en O-Reilly y Aguiar.

Pero, en contra de esas imputaciones, presentó copiosas pruebas el conocido letrado de esta capital doctor Alfredo G. Menocal Beola, Abogado de la Asociación de la Prensa, en demostración de que sus patrocinados no habían tenido intervención alguna en el hecho.

Y el Juez así lo aceptó, ya que en resolución de ayer, ha dispuesto el sobreseímiento libre en el proceso en cuanto a Freyre y a Gómez Ramos, cuya libertad decretó.

MAÑANA se iniciará oficialmente la campaña en favor del Dr. Guillermo Belt para Alcalde.

—(Vea esta y otras noticias interesantes en «Información Política» en la página ONCE)

M.E.C.D. 2016

EL SECRETARIO DE EDUCACION DECLARA TERMINADA LA REORGANIZACION DEL MAGISTERIO

DIARIO DE LA MARINA

Fundado en 1832
Dirigido hasta 1919 por D. Nicolás Rivero y Muñiz.
OFICINAS: HABANA, PRADO 103.—NEW YORK, Joshúa B. Powers Inc. 220 E. 42nd. St.

Editado por la Cía. DIARIO DE LA MARINA (S. A.) cuyo programa consiste «en la defensa de los intereses generales y permanentes de la Nación cubana, de los especiales de la Colonia española establecida en la misma y de la unión y armonía entre los diversos elementos que conviven en el país». Art. 1º de los Estatutos.

Teléfonos del Diario

Dirección	M 3577
Administración	M 7911
Suscripciones	M 7911
Quejas	M 7911
Clasificados	A 3333
Jefe Redacción	A 3205
Redacción	M 7913
Sports	M 7912
Ag. Guanabacoa	XO 1584

PRECIOS DE SUSCRIPCION AL «DIARIO DE LA MARINA»

Habana y Provincias

Mes	$ 1.20
Trimestre	3.25
Semestre	6.25
Año	12.00

Extranjero

Trimestre	$ 4.25
Semestre	8.00
Año	15.00

Edición Dominical (Para el extranjero solamente)

Semestre	$ 3.00
Año	5.00

ARMONIAS

Por GUSTAVO E. URRUTIA

EL ARTICULO 12

EL DOCTOR José I. Rivero, nuestro querido «Pepín», acude a mi llamada,—al S. O. S. que lancé ayer—tan expedito y con tanto espíritu de servicio público como cuando, hace siete años me abrió las columnas del DIARIO para escribir los «Ideales de una Raza» primero, y después las «Armonías».

En los cinco minutos de conversación que tuvimos aquella mañana comprendió que no soy un mero **negrófilo** sino un solemne **humanófilo** tan ingénuo y universal que lo mismo me inquieto y sufro por los dolores del afrocubano que por los de la mujer, la infancia, el proletariado, el cubano blanco, el hindú, el indio, el judío o el carabalí.

Por eso, hoy que me ve lucido de alma y perplejo de inteligencia ante el artículo 12 de la nueva Constitución, ante un peligro real o imaginario para los fueros de la mujer, del niño, del indigente, del obrero, y frente al plus-dolor del negro, se me acerca—quien nunca estuvo apartado—para ofrecerme su exégesis de ese artículo 12 y animarme con su actitud cordial a que agote mis dudas en un esclarecimiento público. Las dudas que también puedan serlo de otros muchos cubanos.

Se lo agradezco al amigo y Director. Estamos los cubanos en ánimo y con tiempo para dilucidar con calma éste y otros conceptos de la Constitución puesta en vigor sin más consulta popular que la consentida por las circunstancias.

En efecto, la nueva Constitución parece garantizada como intangible hasta el semestre siguiente a la elección de un Congreso, puesto que ni en sus Disposiciones Generales, ni en las Disposiciones Contitucionales para el Régimen Provisional, ni en parte alguna, se provee para reformarla en cuanto fuere preciso rectificar en lo que nos resta de provisionalidad.

Si esta falta no es más que un lapsus, podría salvarse fácilmente. De todos modos, sea casual o deliberada la omisión de una cláusula reformatoria para la provisionalidad, creo que el asunto debe explicarse para que, si acaso pugna el artículo 12, o algún otro, con ciertas leyes vigentes, el hombre de la calle pueda orientarse, y si no hay conflicto, como espero que no lo habrá, pueda dedicarse a cosas más fructíferas que los tiquis-miquis constitucionales.

* * *

Entremos en la argumentación de Pepín para que se vea cómo esta verde mi ignorancia todavía, ya que sus ágiles razonamientos lejos de persuadirme suscitan en mi mente fuertes reparos tanto en lo de la **clase y el sexo** como en lo de la **raza y el color.**

Para brevedad y concisión voy a reproducir lo principal y a comentarlo respectivamente.

* * *

(1) «... las leyes que protegen al niño, al obrero o a la mujer lo que hacen es, precisamente, evitar los privilegios que el adulto, el patrono o el hombre suelen arrogarse prevalidos de determinadas circunstancias.

En ciertos casos es así, pero no cuando la Ley prescribe, por ejemplo, unas vacaciones con sueldo para la mujer encinta en los últimos tiempos del embarazo y los primeros del parto; no cuando le concede tiempo para lactar a su criatura; no cuando en las leyes del trabajo se le señalan faenas adecuadas a su debilidad física; no cuando al obrero se le asegura contra accidentes, desempleo, vejez (retiros y pensiones) en leyes o en preceptos legales específicos para obreros; no cuando al indigente se le empadrona, se le asila, se le viste y alimenta; no cuando al menor de edad se le exime de cierta responsabilidad. Todos estos ejemplos y tantos más lo son de fueros y privilegios clasistas y muy justos, que son de fomento humano y no de defensa contra los inhumanos. La redacción del artículo 12 acaso conviérta en incostitucionales todos estos privilegios.

* * *

(2) «Desde luego que un mejor enfocamiento del problema hubiese llevado a redactar el artículo en forma que negara la existencia de las clases, ya que en los Estados individualistas, las clases, jurídicamente, no existen».

Sospecho que no queda ningún Estado de nuestra civilización que en la realidad práctica siga siendo puramente individualista. El nuestro dista de serlo en esa realidad y la coyuntura revolucionaria no sería la mejor para volver la espalda a realidades de este tipo conjugado con el colectivismo económico que rige hoy en el mundo.

En cuanto a la existencia del sexo, no podría negarse, ni pueden negarse tampoco las descriminaciones arcaicas que contienen nuestros códigos contra la mujer ni aquellas modernas en que se las discrimina para protegerlas como madres, como obreras, etc. Para que estas últimas leyes y preceptos siguieran siendo constitucionales, habría que cambiar la redacción del artículo 12 también en cuanto a **sexo.**

* * *

(3) «Nuestro Estado no reconoce personalidad al obrero ni al patrono, aunque legisle sobre las funciones de uno y otro. Cuando establece las ocho horas de trabajo, fija esa jornada para todo el mundo, no para la clase obrera; y cuando habla del jornal mínimo es obligación que comprende a todos, incluso al obrero que en su hogar proporciona trabajo a otro obrero. En los Estados de tipo individualista se tiene en cuenta, por decirlo así, la función y no el órgano».

Yo creo que sí la reconoce. ¿No hay leyes de sindicalización forzosa precisamente para los obreros? ¿No se define en ellas quiénes son obreros y quiénes patronos? ¿No tienen personalidad jurídica los gremios, sindicatos y federaciones obreras? Opino que en la jornada de ocho horas y en lo del jornal mínimo, el obrero que proporciona trabajo al otro obrero jurídicamente funciona como patrono, y no como obrero. Las ocho horas de trabajo no parecen ser «para todo el mundo» sino para ciertos oficios de la clase obrera—los domésticos y otros están excluídos—y para ciertas categorías de empleados públicos. No incluyen las profesiones libres ni a los obreros que trabajen individualmente por su cuenta ni a otros muchos trabajadores. El Estado reconoce, por lo visto, la personalidad jurídica del obrero y del patrono. No podría, pues, decirse que no hay clases, sin anular la mayoría de nuestras leyes de reivindicación social. Estimo que la nueva redacción del artículo 12 va contra casi todas esas leyes.

Si yo fuese jurisperito, procuraría aliviar la ignorancia popular esclareciendo si las modernas reivindicaciones de clase y de sexo, las que protegen a la mujer, al niño, al obrero, etc., constituyen fueros o privilegios. Si los integran, aconsejaría rectificar el artículo 12 ya que no es cosa de suprimir esas reivindicaciones cívicas y humanitarias; y si no los constituyen, dejaría el asunto bien aclarado como lo sigo pidiendo. En esta definición es donde está mi duda.

En lo que no me queda ninguna, es en que al veto tradicional contra los fueros y privilegios **personales** puede agregarse el pronunciamiento contra la **raza.** Ni en la Democracia ni en el Socialismo se toleran los de **persona,** y en Cuba la Ley no reconoce los de **raza** ni el negro pide **ventaja** alguna; sólo igualdad real y positiva. Creo que fué el doctor Ismael Clark quien dijo que el problema del negro no es de quitar, sino de que no le quiten. Un modo de quitar es negar a alguien lo que le corresponde por derecho de igualdad reconocido taxativamente por el artículo 11 antiguo y por el 12 novísimo.

(Continuará)

QUINCE DIAS MAS PARA PINTAR LAS FACHADAS

Todas las multas impuestas a los dueños de casas por dicho concepto quedaron canceladas

Si el Municipio tiene que pagar la parte que le corresponde a la Policía, necesitará rebapar el 40 por 100 del personal. Se modificará el decreto 120. No se prorogará la amnistía

El Alcalde Municipal, doctor Belt, atendiendo a las múltiples razones expuestas por el Centro de la Propiedad Urbana y otras entidades de esta capital, ha accedido a prorrogar por quince días más el plazo para limpiar las fachadas de los edificios, por lo que ipso facto, han quedado sin efecto todas las multas impuestas por infracción del decreto que dispuso esa obligación a los propietarios de fincas urbanas.

EL ALCALDE ES CONTRARIO AL PAGO DE LA POLICIA NACIONAL

El Alcalde Municipal fué entrevistado ayer por los repórters momentos antes de salir para el Consejo de Secretarios, quien dijo: «Existe el propósito de hacer que el Municipio de la Habana incluya en su presupuesto lo que anteriormente tenía para el pago a la Policía Nacional, y si ello sucede—a lo cual yo me opongo—tendré que dejar cesante un 40 por ciento de los actuales empleados del Municipio.

El Alcalde Municipal, sustenta el mismo criterio que el ex Alcalde, doctor Miguel Mariano Gómez, que considera que la Policía Nacional, aunque presta algunos servicios al Municipio, no es componente del Ayuntamiento, y por lo tanto no debe figurar ninguna cantidad en presupuesto para los haberes de los integrantes de dicho Cuerpo, ya que daría lugar a que fuesen lanzados a la miseria multitud de familias que están empleadas en las oficinas de la Administración Municipal.

La Secretaría de Gobernación,—dijo el doctor Belt,—es la llamada a incluír en su presupuesto el pago total de la Policía Nacional, por ser la que designa a sus componentes, y no el Municipio de la Habana.

NO HABRA MAS PRORROGA PARA LA AMNISTIA QUE VENCIO

El propio Alcalde Municipal hizo saber que era contrario a ofrecer nueva prórroga para la amnistía que acaba de vencerse, pues un nuevo plazo causaría serios trastornos a la administración municipal sin beneficio alguno para el tesoro del Municipio, así es que pueden asegurar—agregó el Alcalde,—que de ninguna forma habrá más prórroga de amnistía para los contribuyentes, eso terminó para largo tiempo.

MODIFICAN EL DECRETO-LEY NUMERO 120

También dijo el Alcalde Municipal que había llegado a un acuerdo con los miembros del Centro de la Propiedad Urbana, y con las demás entidades de esta ciudad, que habían pedido la modificación del artículo tercero del Decreto-Ley número 120, y que era su propósito proponer su reforma, ya que lo considera muy drástico en los actuales momentos.

HOY VENCE EL PLAZO PARA LAS VARIACIONES DE RENTA

El Secretario de la Administración Municipal hizo saber a los repórters que hoy día 14 vencía el plazo concedido para que los propietarios de fincas urbanas presentasen las planillas solicitando variaciones de renta en sus fincas ante la Comisión de Amillaramiento del Ayuntamiento.

INAUGURAN EL CIRCULO POLITICO «GUILLERMO BELT», HOY

Hoy, sábado, a las nueve de la noche, será inaugurado el círculo político «Doctor Guillermo Belt», en la calle San Miguel número 3, a cuyo acto concurrirán sus amigos políticos que aspiran a llevarlo por elección al cargo de Alcalde Municipal en las próximas elecciones.

EL JEFE DE GOBERNACION MUNICIPAL, AGRADECIDO

El Jefe del Departamento de Gobernación Municipal, señor Antonio Pérez Reyes, se muestra muy agradecido a sus correligionarios políticos, amigos, empleados y compañeros del Municipio, por la demostración de simpatía que le fué ofrecida en el homenaje que le rindieron en la fecha de su onomástico.

Los acusados por el secuestro de San Miguel comparecerán el día 21 ante el T. de Urgencia

Como el matador de Ulises Urango sólo tiene 17 años, cumplirá diez años en presidio. Días antes del drama, la víctima injurió de modo grave al que luego le dió muerte

(NOTAS DE LOS TRIBUNALES DE JUSTICIA)

Con la pena de diez años y un día de prisión mayor, ha sido castigado Alcides Alegría Oliveras, al confirmar la Sala de lo Criminal del Tribunal Supremo la sentencia de la Audiencia de Camagüey que lo condenó por el delito de homicidio de Ulises Urango Castellanos, si bien el tribunal del juicio estimó que debía ser de presidio. A Alegría se le aprecia la atenuante privilegiada de la edad, ya que sólo tenía 17 años cuando cometió el hecho, y no comenzar la plenitud de la responsabilidad criminal hasta los 18 años.

Aparece del «resultando probado» de la Audiencia, que Alcides fué insultado y desafiado por Ulises, porque aquél acompañaba a una señorita que había sido su novia, formando parte de una comisión que se dirigía a los periódicos a protestar por una cuestión proletaria. Y días más tarde, en una discusión entre ambos, sostuvieron una reyerta, en la que Alegría, con un cuchillo de punta, infirió a Urango varias heridas que le produjeron la muerte inmediata.

CONCLUSIONES DEL FISCAL

El fiscal de la Audiencia, en escrito de conclusiones provisionales, interesa estas penas: dos años, cuatro meses de prisión correccional, para Jacobo Otero Ledón, por estafa; un año, ocho meses y un día de prisión, por atentado, para José Luna Leal; ocho años de presidio mayor, para Ramón Mesa o Dámaso León o Ramón Mora o José M. de la Torre González Arango, conocido por «Pata Larga», por robo cualificado por la múltiple reincidencia y cuatro meses de arresto mayor, por infracción de la ley de drogas, para los procesados Felipe Chao, Luis Jon y Julio Chi.

CASOS QUE URGENCIA RESOLVIO AYER

Fueron presentados ante el Tribunal número Uno de Urgencia: José Agustín Gómez, director de la revista «Mundo Estudiantil», y Armando Carballín Momaseñas, ex-oficial de la Marina de Guerra, acusados de ser miembros de la asociación denominada «Once Mil», así como de atentados al coronel Batista, Jefe del Ejército, y al de la Policía, teniente coronel Pedraza; y de conspiración contra el actual Gobierno. Después de oídas las pruebas, el fiscal Dr. Cuesta retiró la acusación por estimar que por meras confidencias no se puede acusar. Depuso a favor de los acusados, entre otros, el Cónsul de Chile, señor Guillermo Gazitua; y defendieron los doctores Claudio Miranda del Pozo y Rolando Acosta. También fueron absueltos del delito de propaganda subversiva, Manuel Fuentes Rodríguez, Mario M. Villavicencio, y de pertrechos de guerra, José A. Valladares y Martín Dosal, de tenencia de armas; Daniel Espino, de incendio; José Granado Rodríguez y Pedro Esquivel Granado, defendidos por los doctores Gerardo de Villiers y Santiago Muñoz.

Condenados por el delito de tenencia de armas, a multa de 31 pesos, Mariano Hernández Batista y Tomás Alvarez Molleda.

EL TRIBUNAL NUMERO UNO DE URGENCIA

El Tribunal número Uno de Urgencia fué integrado ayer por los magistrados doctores José del Valle Moré, José R. Cabezas y José M. Subirats; el doctor del Valle Moré sustituye al doctor Busquet, que se encuentra en la Audiencia de Pinar del Río, de la que es magistrado en propiedad, y se espera regrese de mañana a pasado. El doctor Subirats sustituye al doctor Ernesto de León, magistrado en propiedad de ese Tribunal, que se encuentra guardando cama desde el martes pasado, y a quien deseamos pronto restablecimiento.

EL SECUESTRO DEL SEÑOR SAN MIGUEL

Para el día 21 del actual señaló el Tribunal de Urgencia número Dos el juicio contra Vicente Bravo y Alfredo Valdés Rodríguez, carboneros acusados de complicidad en el secuestro del señor Antonio San Miguel.

Diecinueve carros cargados de reses para la matanza recibió ayer el Matadero Industrial

El martes será derogado el precio máximo de la leche. Reunión aplazada

(NOTAS DE COMERCIO)

El Inspector Montalvo, de la Secretaría de Comercio, destacado en el Matadero Industrial, reportó ayer tarde que se habían recibido en dicho matadero 19 carros cargados de ganado, esperándose que durante el día de hoy lleguen siete mes.

SOBRE EL PROBLEMA DE LA LECHE

El Presidente de la Comisión Técnica Nacional de Leche, doctor José L. Pescino, remitió un escrito a la Secretaría de Comercio, informándole del acuerdo tomado por la citada Comisión, el día 10 de los corrientes, mediante el cual solicitan del Gobierno fije el precio de tres centavos y medio como el que deben de abonar a sus proveedores las plantas de pasteurizar, hasta el 31 de julio próximo, incluyendo los descuentos de distancias conocidos. En el propio escrito recomienda el doctor Pescino a la Secretaría de Comercio que mientras no sea derogado el Decreto-Ley 901 que fija el precio del litro de leche en diez centavos, ordene a sus inspectores cesen en sus gestiones de hacer cumplir lo dispuesto en el expresado Decreto.

EL MARTES SERA DEROGADO EL DECRETO 901, QUE FIJA EL PRECIO DE LA LECHE

Según las impresiones que recogimos ayer tarde en la Secretaría de Comercio, el doctor Beruff Mendieta elevará al señor Presidente de la República un Decreto, cuya aprobación se espera para el martes próximo, por el Consejo de Secretarios, con el cual pondrá fin a la situación creada con motivo del precio de la leche. Tenemos entendido que se fijara el precio de seis centavos por litro. La actuación del doctor Beruff Mendieta, en este problema, está siendo muy elogiada por el público, especialmente por las clases necesitadas.

POSPUESTA LA ENTREVISTA DEL COMITE CONJUNTO DE LAS CORPORACIONES ECONOMICAS

La entrevista señalada para ayer tarde entre el Comité Conjunto de las Corporaciones Económicas y el señor Secretario de Comercio, quedó pospuesta para la próxima semana.

Dicha reunión tenía como principal motivo tratar de la Junta Nacional de Comercio, que serviría de base a la Secretaría para el estudio, y las informaciones relativas a los nuevos tratados comerciales y a las aspiraciones de las clases económicas.

HOY, A LAS CUATRO DE LA TARDE, SE EFECTUARA UNA SUBASTILLA EN LA SECRETARIA DE COMERCIO

Para esta tarde, a las 4, está señalada la celebración de una Subastilla en la Secretaría de Comercio, para la adquisición de los muebles y materiales necesarios para la expresada dependencia.

La Comisión designada para presidir ese acto estará integrada por el Subsecretario de Comercio, el Jefe de Personal, Bienes y Cuentas, el Pagador y el Jefe de Material.

TRASLADO DE OFICINA

La oficina de Correos de La Salud se trasladará de local y a ese efecto la Secretaría de Comunicaciones ha alquilado la casa situada en la calle 4 número 28. Se ha concedido el crédito para adaptarla debidamente.

Felicitan al Alcalde de la Habana los artistas teatrales por su proyecto de Teatro Municipal

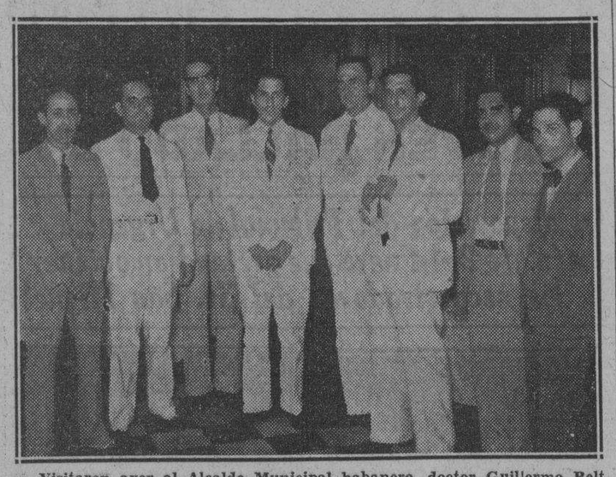

Visitaron ayer al Alcalde Municipal habanero, doctor Guillermo Belt, los miembros de la Asociación Cubana de Artistas Teatrales, los que lo felicitaron por su proyecto de construir el Teatro Municipal en terrenos que hoy ocupa el Mercado del Polvorín, en Animas y Zulueta.

De esa visita, nuestro repórter gráfico obtuvo la foto que presentamos a los lectores del DIARIO, en la que ve a los señores René Bombalier, José M. Béjar, Alfonso de la Presa, doctor Guillermo Belt, Alcalde Municipal; José de Artecona, Presidente de la Asociación; Eddy López, Alberto Pérez Arechavaleta y Augusto Ferrer de Couto, quien tuvo a su cargo presentar los artistas teatrales a la primera autoridad municipal.

La Federación de Corporaciones pide la derogación del decreto ley 822, de 19 de Enero de 1935

No cree posible que se deje en pie la disposición que hace saber que todo recurso o petición no contestado en 90 días debe estimarse resuelto en sentido desfavorable

Copiamos a continuación el interesante escrito elevado al Honorable Señor Presidente de la República por conducto del señor Secretario de Justicia, por la «Federación Nacional de Corporaciones Económicas», sobre derogación del decreto-ley número 822 de 19 de enero de 1935 en el que quedaba establecido que todos los recursos y peticiones presentados a las autoridades antes de aquella fecha y los que se presentaran después, se considerarían fallados en contra de los recurrentes, si la Administración no lo había hecho dentro de los noventa días hábiles siguientes a la promulgación de aquel decreto-ley, o a las fechas en que posteriormente fueran presentados nuevos recursos o peticiones.

Posteriormente, al vencerse el plazo que se concedía por el precitado decreto-ley la «Federación Nacional de Corporaciones Económicas» gestionó y obtuvo que se promulgara la Ley número 58 del día 3 de abril del corriente año concediendo un nuevo plazo de noventa días para la aplicación de ese precepto, que se ha considerado injusto a todas luces para los contribuyentes, puesto que lo natural y lógico sería, como se tiene establecido en otros países que han adoptado este procedimiento, que los recursos y peticiones quedaran fallados a favor del recurrente si la Administración no había adoptado ninguna resolución sobre ellos durante los noventa días siguientes al de haberse presentado.

No pueden ser calculados los innumerables perjuicios que recibirían los contribuyentes si todos los recursos y peticiones que tienen presentados a las autoridades exigiendo o pidiendo reivindicaciones de las muchas injusticias que recientemente se han cometido al amparo de nuevas Leyes, y de extralimitaciones realizadas por funcionarios improvisados, y por lo tanto carentes de competencia, se consideraran fallados en contra de esos recurrentes al vencerse el día 27 de los corrientes el plazo concedido por la antes mencionada ley número 58, última que se ha dictado sobre esta importantísima materia.

La «Federación Nacional de Corporaciones Económicas, siempre atenta a la defensa de los intereses que representa y a los de las clases económicas de Cuba en general, plantea ahora al Gobierno, no sólo un problema de equidad y justicia para los contribuyentes, sino también un interesantísimo problema legal, estudiado éste por el letrado consultor de dicha Corporación, doctor Juan José de la Riva, que al ser resuelto, como seguramente lo será, de acuerdo con la teoría sustentada en el mismo, evitará que los contribuyentes sufran perjuicios al amparo de legislaciones injustas e inconstitucionals.

Dice le Federación de Corporaciones Eocnómicas, en su larga exposición, al Presidente de la República, —enviada al través del Secretario de Justicia—, que debe ser derogado el Decreto-Ley número 822, publicado en la «Gaceta Oficial» de 19 de enero del corriente año, por el que se reglamentaba el precepto establecido en el Artículo 28 de la Ley Constitucional, promulgada el 3 de febrero de 1934, disponiendo un término de noventa días para ser declarados sin lugar los recursos o peticiones dirigidas por los contribuyentes a las autoridades, si éstas, dentro de dicho plazo, no hubieran dictado resolución sobre las mismas.

RAZONES FUNDAMENTALES DE PETICION

El Decreto-Ley cuya derogación solicitan —dice el señor Garri,— fué complementado por la Ley número 58, de abril 3 del corriente año, tuvo su razón de ser como una consecuencia de los párrafos segundo y tercero del citado Art. 28, pero al restablecerse la Constitución de 1901, por este propio Gobierno, volvió a ponerse en todo su vigor el Art. 28 de la primera Constitución de la República, que establece para toda persona, el derecho de dirigir peticiones a las autoridades, **de que sus peticiones sean resueltas** y de que **se les notifiquen las resoluciones que a ellas recaigan.**

Con ello se destaca por el Legislador constitucional la obligación de que recaiga siempre una Resolución en todo escrito que se dirija a las autoridades, y la fuerza imperativa de que se notifiquen a los interesados las debidas resoluciones que hayan de dictarse.

PUNTOS INCONSTITUCIONALES

Expone el mencionado escrito, que dentro del «status» Constitucional vigente, parece inconstitucional el tercer párrafo del Artículo 28 de la Ley Constitucional ya derogada, y mucho más los preceptos de los Decretos Leyes, números 822 y 58, ya que toda norma jurídica legislativa, no constitucional, que va en contra del espíritu del precepto constitucional, como resulta en este caso, que va contra la disposición literal del artículo 28 de la Constitución hoy vigente, al permitir que pueda subsistir un precepto que faculte a una autoridad de la República, a no resolver los recursos y peticiones que se le dirigen, por lo que resulta, francamente, inconstitucional.

HAY MILES DE EXPEDIENTES, PENDIENTES DE RESOLUCION

Abunda en favor de esta petición, —dice el aludido escrito—, que existe una congestión de miles de expedientes administrativos, pendientes de resolución, estando al vencerse el día 27 el término de los noventa días otorgado, y que afecta a los recursos y peticiones presentados con anterioridad al 19 de enero de 1935, en que comenzó a contarse por la publicación de la Ley número 58, agregando a esto los preceptos legales que regulan la interposición de todos los recursos en la vía administrativa, en el sentido que para interponer los mismos es requisito indispensable hacer el ingreso total de las cantidades objeto del expediente, por lo que se va a crear una situación difícil a los recurrentes, que por otra parte han venido contribuyendo en una forma eficiente, como acaba de demostrarlo, una nota oficial del Secretario de la Presidencia, al informar que la situación del Tesoro era suficiente, y que la recaudación venía aumentando.

Por tanto, la Federación de Corporaciones Económicas, en mérito a los razonamientos expuestos, pide al señor Presidente de la República, que se dicte el oportuno Decreto, derogando el Decreto-Ley número 822 y su complementaria la Ley número 58, interesando se dicte la oportuna disposición prorrogando por noventa días más, el término a que se refieren las dos disposiciones legales precitadas por ser de justicia.

Será mejorada la trasmisión de telegramas

Además, se variará el plan del tendido de hilos en una extensión de 147 kilómetros

La Secretaría de Comunicaciones iniciará en breve los trabajos para hacer desaparecer las obstrucciones en la trasmisión rápida del servicio de telégrafos, para lo cual proveerá a todas las oficinas telegráficas de protectores Foote, adicionales o sustitutos del pararrayos Argus que está utilizando.

En esta época del año, después de las dos de la tarde, las turbonadas eléctricas son violentas, y al descargar sobre las líneas, funden los fusibles y queman los aparatos, por lo que los telegrafistas, para no exponer sus vidas, tienen que esperar a que cese el fenómeno eléctrico a fin de restablecer las comunicaciones en los lugares afectados, que muchas veces se extienden a dos y tres provincias.

Con el protector de referencia pueden sustituirse los fusibles rápidamente, sin peligro alguno y, además, no se destruyen los aparatos.

La Dirección de Telégrafos tiene el propósito de modificar el servicio con vistas a esa mejora. Las líneas telegráficas de Victoria de las Tunas a Cacocum, en su nueva reforma, marcharán a todo lo largo del ferrocarril. También se variará el trazado de la línea que va de Cacocum a Bayamo, que marchará por el lado derecho de la carretera.

También tiene el propósito de variar la línea que va de Bayamo a San Luis, que en la actualidad lleva la vía central ferrocarrilera. Estas modificaciones tienen una extensión de 147 kilómetros en los tres sectores citados.

8 nombramientos y 3 cesantías para la Habana ponen término a la obra que se estaba haciendo

El día 19, a las seis de la tarde, se celebrará al aire libre el primero de los conciertos sinfónicos populares que ha organizado Educación. Cuba invitada a un Congreso

Con las cesantías y nombramientos que fueron decretadas antes del día 7 de los corrientes, se ha dado por terminada la reorganización del magisterio en toda la República.

Sin embargo, los casos de separación de educadores en los que haya habido reclamaciones, por estimarse injustos, serán sometidos a una cuidadosa investigación, para hacer la rectificación si el Secretaro estima que procede.

El doctor Leonardo Anaya Murillo a anunciado asimismo a los repórters sus deseos de hacer unas declaraciones sobre la reorganización realizada, a las que se conceden una gran importancia.

Serán dadas a conocer de mañana a pasado.

CESANTIAS Y NOMBRAMIENTOS QUE NO SE HAN DADO A CONOCER

A continuación vamos a dar nota de algunas cesantías y nombramientos realizados antes del día 7 y que no se han dado a conocer.

Se ha separado sus cargos a los maestros Margarita Acosta Duarte, de la Escuela 42 de Guanabacoa; Obdulio Monteagudo, de la Escuela 3 de San José de las Lajas y Sirio García Muñoz, de la Escuela 12 de Rancho Boyeros; y se ha nombrado a los educadores Blanca Moreno de Rubio, para la Escuela 42 de Guanabacoa; Ana María Domínguez, para la Escuela Nocturna de Señoritas del Calabazar; Pedro Perera Suárez, para la Escuela 1 de Alquízar; Zelaida Marrero, para la Escuela 52 de la Habana; Carmen Dar na Güira, para la Escuela 11 de San Nicolás; Cándida Montes Cárdenas, para la Escuela 2 de Güines; Isolina Correoso Betancourt, para la Escuela 21 de Santiago de las Vegas y Julia María Luisa González, para la Escuela 20 de San Nicolás.

En total, tres cesantías y ocho nombramientos.

Además, se han realizado los traslados de José Manuel Talavera Peña, para la Escuela 15 de Melena del Sur y de Evangelina Rodríguez Vergara para el aula ocho de la Escuela 66, que ha sido creada últimamente y se ha cesanteado a la conserje del Kindergarten número 3 de Bejucal, señorita Azucena Núñez.

CREADA UN AULA

Se ha creado un aula común en el distrito escolar de la Habana y se ha trasladado la Escuela 47, del Calvario, del 49 al 42 de la propia calle.

AL AIRE LIBRE SE DARA EL MIERCOLES EL PRIMER CONCIERTO POPULAR

El próximo miércoles, día 19 de los corrientes, se celebrará al aire libre, posiblemente en la gran escalinata del Capitolio Nacional, el primero de los conciertos sinfónicos al aire libre de la serie que ha organizado la Sección de Bellas Artes de la Secretaría de Educación.

Será ofrecido por la Orquesta Filarmónica de la Habana y tiene como principal propósito despertar en el pueblo el interés por la buena música.

Miles de sillas serán colocadas en la vasta explanada para que las ocupe el primero que llegue y una serie de amplificadores, distribuidos convenientemente, facilitarán la audición.

Comenzará a las seis de la tarde y el programa a desarrollar será el siguiente:

Oberon (obertura) de Weber.

Marcha Turca «Las Ruinas de Atenas», de Beethoven.

Obertura de los Maestros Cantores, de Wagner.

Orgía de las Danzas Fantásticas, de Turina.

Goyescas, Intermezzo, de Granados.

Dos Pequeños Poemas, Pregón y Fiesta Negra, de Amadeo Roldán.

Danza China, de Trepack.

Vals de las Flores, de la Suite Casee y Noisette, de Oschalkowsky.

Danzas del Príncipe Igor, de Borodine.

El otro concierto popular que se ofrecerá en la Habana, en el presente mes, estará a cargo de la Orquesta Sinfónica y tendrá lugar el día 27, posiblemente.

También en Matanzas y en Pinar del Río, se ofrecerán audiciones de esa naturaleza.

INVITADA CUBA AL CONGRESO CIENTIFICO BIBLIOGRAFICO

La Dirección de Cultura de la Secretaría de Educación ha recibido una invitación para tomar parte en el Congreso Científico Bibliográfico que tendrá lugar en Ciudad México en abril de 1936, para celebrar el cuarto centenario de la fundación de la imprenta en México, que fué la primera del continente americano.

Se solicita en dicha invitación la concurrencia de los intelectuales cubanos con memorias, estudios o libros relacionados con el principio y desenvolvimiento de la imprenta en nuestro país, los cuales podrán utilizarse para la historia de la imprenta del continente.

Como al mismo tiempo se efectuará una exposición de libros, la Dirección de Cultura ha solicitado de nuestros intelectuales el envío de los ejemplares que estimen convenientes, para que sirvan para el mejor conocimiento de la intelectualidad cubana en el citado país.

HOY VENCE EL PLAZO DEL CONCURSO LITERARIO

A las doce del día de hoy vence el plazo de admisión de obras para el concurso literario que ha organizado la Secretaría de Educación Pública.

Los libros que no se encuentren presentados para esa hora quedarán fuera de concurso.

MUY MEJORADO EL SECRETARIO DE EDUCACION

El Superintendente de la Habana, doctor Enrique Jardines, nos hubo de informar en el día de ayer que el Secretario de Educación, doctor Leonardo Anaya Murillo, adelanta rápidamente en la convalecencia del mal que últimamente le afectara.

Dicho funcionario cree que para fines de mes ya podrá concurrir diariamente a su despacho de la Secretaría de Educación.

Los asuntos de más urgente resolución los ha estado despachando en su residencia.

Casualmente, el propio Superintendente le hubo de presentar ayer un informe relativo a la adaptación definitiva de las Escuelas Primarias Superiores de Bejucal y de San Antonio de los Baños.

El Congroso de Agricultura de Arroyo Arenas

Iniciará el acto el ingeniero señor Rionda. Se han de tratar varios temas agrarios de valía

En el día de hoy, a las dos de la tarde, tendrá efecto en Arroyo Arenas el primer Congreso Municipal de Agricultura, en el que se abordarán muy útiles y sugestivos temas agrícolas.

Por tal motivo, el señor Alcalde Municipal de Marianao, doctor José Figarola e Infante, ruega a todos los vecinos de dicho término—sean o no agricultores—concurran a tan interesante acto, que indiscutiblemente redundará en beneficio de este país, cuya prosperidad futura dependerá, en gran parte, de su suelo maravillosamente fecundo.

He aquí el interesante programa confeccionado al efecto:

1.—Himno Nacional, por la Banda Municipal de Marianao.

2.—Apertura. Por el señor Secretario de Agricultura.

3.—Las Cooperativas Agrícolas. Por el ingeniero Alfredo Fontana.

4.—Número artístico. Por la Misión Cultural de la Secretaría de Agricultura.

5.—El Jardín de la Vivienda Campesina. Por el señor Alberto Armand, notable floricultor.

6.—La Escuela Rural Moderna. Por el doctor Carlos Valdés Miranda, Inspector del Distrito Escolar de Marianao.

7.—Número artístico. Por la Misión Cultural de la Secretaría.

8.—Enfermedades más comunes en el ganado porcino. Por el doctor A. F. Wahlenberg.

9.—Selección musical. Por la Banda Municipal de Marianao.

10.—El cultivo de la fresa para exportar. Por el señor Raúl Sánchez, experto en Horticultura, de Marianao.

11.—Informe de las Comisiones.

12.—Informe de la Comisión de Resoluciones.

SUSCRIBASE Y ANUNCIESE EN EL «DIARIO DE LA MARINA»

Una joven se mató tirándose desde un balcón

Contrariedades amorosas la hicieron buscar refugio en la muerte. Vivía en Sol 28

La joven Rosa Arencibia Rodríguez, vecina de Sol número 28, anoche se arrojó desde el balcón del tercer piso de su residencia para la vía pública.

Varios transúntes la recogieron, siendo trasladada al primer Centro de Socorro, donde falleció al serle suministrados los auxilios de la ciencia.

El doctor Rodríguez, médico de guardia, reconoció el cadáver de la infortunada joven, certificando que presentaba múltiples traumatismos diseminados por la cabeza y cuerpo, con fractura de los huesos del cráneo.

Según declaración prestada por sus familiares, Rosa se lanzó del balcón a la calle por contrariedades amorosas.

Los Hijos de los Veteranos rendirán un piadoso tributo en memoria de Mármimo Gómez

Con motivo de cumplirse el trigésimo aniversario de la muerte del Generalísimo Máximo Gómez, el próximo día 17, el Consejo Nacional de Hijos de Veteranos de la Independencia, cita a todos los hijos de veteranos, para que concurran ese día a las cuatro de la tarde al Cementerio de Colón, para rendir un tributo de respetuoso recuerdo a la memoria de la excelsa rigura del glorioso caudillo desaparecido.

Luis Varona.
Presidente de la C. de Propaganda.
Consejo Nacional

M.E.C.D. 2016

ESTAN DEPOSITADOS EN COLUMBIA LOS $286.000 EXIGIDOS COMO RESCATE AL SR. SAN MIGUEL

DUDA EL DOCTOR LLANES DE QUE SE REFORME NUESTRO CODIGO PENAL

Columna Editorial

CONTRA UNA IRRESOLUCION

LAS clases económicas están justamente alarmadas ante la proximidad del vencimiento del plazo que fija el Decreto-Ley núm. 822 de 19 de Enero del presente año, que establece el imperio de la irresolución al determinar que todos los recursos y peticiones presentados a las autoridades, antes de aquella fecha, (efecto retroactivo) y los que se presentaren posteriormente, se tendrían por fallados en contra de los que establecieron las demandas, o que recurrieren, si la Administración no diera su fallo dentro de los noventa días siguientes a la publicación de aquella disposición.

Este plazo fué prorrogado en 3 de abril y, por ende, habrá de vencer a primeros de julio.

La inconstitucionalidad de tal precepto salta a la vista, pues establece un efecto retroactivo, como ya queda apuntado, y un caso palpable de prejuicio sin más trámite que el simple silencio a las demandas de los quejosos, que las establecen en nombre de principios de Ley inviolables y con un derecho terminante a ser oídos y a que se sustancien y fallen sus demandas con los efectos consiguientes de obtener la justicia que haya lugar.

Precisamente acaba de restaurarse la Carta Fundamenutal, primera piedra de la República, que establece claramente derechos ciudadanos, que no se han derogado ni pueden derogarse en una nación de régimen democrático, y deberes a las autoridades de los que tampoco éstas pueden sustraerse. Todo ciudadano tiene derecho a la Justicia gratuita, y a demandarla de las autoridades, estas asumen el deber inalienable de oír y resolver las peticiones que se le hagan, conforme a Derecho.

Y la pragmática que nos ocupa está en abierta pugna contra esos fundamentos de nuestra Constitución, en la que se encarnan los principios básicos de nuestro Derecho. Desde el punto en que las autoridades eluden el deber de oír y fallar, faltan a una de las formalidades que da más carácter al régimen y restan al ciudadano una de sus más sólidas garantías individuales.

Basta, para recomendar la derogación del Decreto-Ley número 822 que nos ocupa (y nos preocupa) el hecho apuntado de que se halla en pugna con el espíritu y la letra de nuestras leyes básicas; más si no fuera bastante el razonamiento, habría de pesar sobre el ánimo del Gobierno el hecho de que exista una congestión tal de expedientes administrativos, (pues ya sabemos el desconcierto que las revueltas han traído en el mecanismo del Estado) que no es posible, a los funcionarios, estudiar y resolver los que merezcan el fallo favorable, y dejar para la resolución del silencio, para la irresolución, aquellos que habrían de ser fallados en contra de los recurrentes, UNICOS QUE PODRIAN MERECER EL FALLO ADVERSO DEL SILENCIO, porque silenciar los que merezcan fallo favorable sería la mayor de las arbitrariedadese que ninguna autoridad con sentido de sus responsabilidades puede cometer.

Así, pues, aún echando a un lado la posibilidad de una intención preconcebida contra los recurrentes, y aceptando la suposición (que ningún ciudadano aceptaría como un seguro de buena fe) de que las autoridades pondrían todo su esfuerzo y celo sumo en el estudio de las reclamaciones para la atención de las favorables y el silencio sólo para los recursos que merezcan fallo adverso, es sabido que faltan medios materiales para los estudios, por la aglomeración de los expedientes, y falta lo que no se puede echar en olvido en ningún país regido por leyes escritas: la demostración, por el razonamiento en el fallo, de que la Ley se ha cumplido y de que el juicio ha sido ajustado a los preceptos que sirven de norma y base para la buena convivencia del individuo, como componente de la nación, con el Estado que la comprende y el Gobierno que la interpreta.

Así pues esa disposición número 822, que sin duda fué dictada por una necesidad circunstancial momentánea, es de imposible subsistencia al par que el tronco legal de nuestro Derecho constituído por la Carta Fundamental en vigor. Y como atenta contra cuantiosos y sagrados intereses, que están sometidos a los imperativos de la Ley y no se conforman con el juicio de una irresolución, creemos que debe ser derogado ese Decreto-Ley sin demora alguna para devolver la tranquilidad y la confianza a las clases directamente afectadas y a la nación toda, que sólo puede tener reposo espiritual cuando se siente firmemente asentada en principios inquebrantables de Derecho.

Próxima importante sesión de la Academia de la Historia

El próximo domingo, a las ocho y media de la noche, y en su propio local de Amargura 32 esquina a Cuba, la Academia de la Historia de Cuba, que preside el señor Tomás Jústiz, celebrará una solemne sesión pública en memoria del general Domingo Méndez Capote y del académico doctor José A. Rodríguez García.

El programa de dicha sesión es el siguiente.

1.—Palabras de apertura, por el doctor Tomás Jústiz, presidente de la corporación.

2.—Elogio del general Domingo Méndez Capote, por el académico de número señor Joaquín Llaverías.

3.—Elogio del académico fallecido doctor José A. Rodríguez García, por el académico de número doctor Juan M. Dihigo.

NUEVA OFICINA

Ha sido abierta al servicio la oficina de Correos de Maisí, provincia de Oriente; la correspondencia para la misma se despachará a Baracoa.

Se manifiesta por un cuerpo legal de términos claros y de fácil y eficiente comprensión

Llamó la atención sobre los delitos contra la salud pública, significando que en muchas ocasiones los daños no eran reparados y, por lo mismo, debían tenerse en cuenta

Consumió anoche su turno en la información pública abierta por el Consejo de Estado, sobre las reformas propuestas al Código Penal por el doctor Laredo Bru, presidente de dicho organismo, el doctor Carlos A. Llanes, figura distinguida de nuestro foro.

La mesa presidencial fué ocupada por el propio doctor Federico Laredo Bru, la doctora Candita Gómez Calás de Martínez Bandujo, autora de la ponencia rendida sobre dichas bases, el doctor Rafael M. Angulo, Presidente de la Asociación de la Prensa de Cuba y miembro del Consejo, y el doctor Augusto Saladrigas, Jefe del Ministerio Fiscal de la provincia de la Habana.

Acercándose bastante al micrófono que se encuentra colocado en el hemiciclo de la Cámara de Representantes, comenzó el informante por referirse a la necesidad de una reforma substancial de la legislación, comenzando por la Carta Fundamental de la República, y significó que la modificación del Cdóigo Penal debía ser de las últimas, atendiendo a razones de hermenéutica y de buena lógica, aunque era explicable la premura que se demostraba si se tenía en cuenta lo arcaico de dicho cuerpo legal y los sufrimientos a que se sometía a los penados en nuestros establecimientos penitenciarios.

Consideró que la reforma radical, que llevara inclusive al cambio de la nomenclatura, era de muy difícil realización, pues la propaganda hecha entre nuestra gente de curia era muy pobre, llegando inclusive a dudar de la posibilidad de llevar a cabo una reforma parcial, teniendo en cuenta la oposición pasiva que parecía hacer a la misma nuestro foro.

Se declaró a favor de la individualización de la pena y de la definición expresa del hecho punible en el Código, por estimar que este no era del uso exclusivo de los técnicos en la materia, y en general se manifestó por la redacción de dicho cuerpo legal en términos de fácil y clara comprensión, aun para los profanos en la materia.

Al tratar de la pena de muerte declaró que el problema debía abordarse con valentía en estos momentos e irradiarla del Código, atendiendo a que su aplicación no había reportado ninguna clase de beneficio práctico y a que el hombre no era quien para disponer de la vida de sus semejantes, por el hecho de contribuir a ella materialmente; y al referirse al arbitrio judicial estimó que debía ser amplio, de manera que e diera margen al juez para desempeñar equitativamente su función, trayendo a colación el caso del divorcio, en el que significó que podían apreciarse más de mil y pico de causales, las cuales resultaría verdaderamente improcedente fijarlas en un código.

Habló a continuación de los delitos contra la salud del pueblo, consignando que dentro de ellos se debía de dedicar especial atención a la trasmisión de enfermedades venéreas y haciendo hincapié en que los daños causados por otra clase de delitos eran generalmente reparables, pero que en muchos casos los causados por estas últimas no lo eran.

Se manifestó contra la reglamentación del juego, estimando que no era edificativo tratar del mismo y de la prostitución en el Código, agregando sobre esto último que el comercio que en este sentido se establecía no era delictivo, sino la explotación que casi siempre iba unida al mismo.

Acerca del rapto indicó que no debía ser punible, pues sólo lo diferenciaba del matrimonio una ficción social y que el mundo evolucionaba y el Código, consiguientemente, debía evolucionar.

La usura y el aborto fueron también objeto de su atención, consignando que la primera debía ser castigada con una penalidad limitada y que sobre el segundo debía hacerse caer todo el peso del Código, porque la ciencia había dado medios para evitar la concepción y no era preciso llegar a ese extremo

Trató también de los tribunales unipersonales, que consideró peligrosos, declarando, sin embargo, que no se podía prescindir, desgraciadamente, de los tribunales correccionales, pero que él proponía que se redujera a la menor expresión posible su campo de acción; y de los tribunales de menores, a los que estimó que se debía dar una nomenclatura distinta, conminando a su maestro, el doctor Erasmo Regüeiferos para que así lo hiciera, pues no se debía de arrojar el estigma de la delincuencia sobre los que aun no tenían responsabilidad

Al referirse a la incomunicación, estimó que se había llevado hasta el abuso, empleándosela con harta frecuencia, inclusive con los detenidos, y al tratar del trabajo del penado, consideró que debía ser obligatorio y remunerado, aunque en menor proporción que el del hombre libre, dividiéndose su jornal en tres partes, una para reparar los males causados, otra para su familia desvalida y una tercera para él.

Señaló que las estadísticas demostraban que la edad delictuosa era la comprendida entre los 17 y 30 años e hizo resaltar que dentro de las penitenciarías sólo se privaba al hombre de la realización de una función que lo llevaba, bien a la aberración o a la inutilización, consignando que la sociedad regeneradora devolvía luego a un ser pervertido sexualmente o a un hombre inútil, por lo que se debían de adoptar sanas medidas que llevasen a la solución del problema que se confrontaba.

Al terminar su informe el doctor Llanes, expuso el doctor Regüeiferos su deseo de hacer uso de la palabra para contestar a la petición que el informante le había dirigido, y significó que no creía de necesidad cambiar el nombre a los tribunales de menores, pues de acuerdo con la etimología de la palabra se encontraba perfectamente empleado, pues la palabra tribunal no envolvía idea criminosa alguna, y así había tribunales de exámenes, de riego, de industria, etc.

Señaló que en los Estados Unidos y en España se mantenía, como en otros países, la nomenclatura de referencia, y que si no fueran suficientes todas las razones que se podían abonar para su mantenimiento y que fué enumerado, refiriéndose en particular a los elementos técnicos y periciales que los iban a constituir y a las bases sociológicas fisiológicas y psicológicas que le servían de fundamento, bastaría el recuerdo de las damas de Chicago, que propusieron y lucharon por el establecimiento de las «Juvenil Courts», para que se respertara en homenaje suyo.

SERVICIO EXTRA

Con motivo de la fectividad de San Antonio se cursaron 10.720 telegramas de felicitación entre la central de la Habana y las provincias.

La totalidad de las pensiones a los veteranos por la "Escala Mendieta" sumará $4.693.965.

En el próximo presupuesto se incluirá un crédito de $90,000 para pagar a los veteranos cuyas pensiones no figuran en las listas que estaban ya aprobadas

En la mañana de ayer se entrevistaron con el Subsecretario de Hacienda doctor Ricardo Ponce, los coroneles del Ejército Libertador señores doctor Eulogio Sardiñas, Pío Domíngue, Plácido Hernández y Guillermo Scheweyer, delegados del Consejo Nacional de Veteranos. Dichos señores están gestionando mejoras en las pensiones de sus compañeros los libertadores.

Se llegó a un acuerdo respecto a la firma de un decreto por el cual será designada una comisión integrada por un veterano y dos empleados de la Secretaría de Hacienda, por provincia, para hacer el censo de los veteranos, que servirá para eliminar a quienes estén cobrando indebidamente pensiones.

También se resolvió que dentro del próximo presupuesto figure un crédito de 90.000 pesos para hacer efectivas las pensiones a los veteranos que han sido incluídos recientemente en el Registro General de Pensionados, sin que sus nombres figuren en la lista anexa al presupuesto.

Se acordó en principio la forma de resolver los aumentos solicitados en dichas pensiones por el Consejo Nacional de Veteranos y que no será posible incluir en los próximos presupuestos. La solución consiste en dictar un decreto-ley autorizando a tomar de los sobrantes del nuevo año fiscal las sumas que fueren necesarias para ir aumentando las pensiones dentro de la escala, hasta llegar a su máximum. La escala propuesta es la siguiente. Mayor general, 100 pesos; familiares, 75; General de División, 90; familiares, 67.50; Generales de Brigada, 80; familiares, 60; coroneles, 70; familiares, 52.50; tenientes coroneles, 60; familiares, 45; comandantes, 50; familiares, 37.50; capitán, 35; familiares, 26.25; teniente, 30; familiares, 22.50; alférez, 25; familiares, 18.75; sargento primero, 20; familiares, 15; sargentos segundos, 18; familiares, 13.50; cabo, 16; familiares, 12; soldado, 15; familiares, 11.25.

El importe del total a aumentar asciende a $1.409.057.24, lo que daría un total general de gastos por pensiones a veteranos de $4.693.965.65. El presupuesto actual para pensiones suma $3.284.908.41.

LOS INGRESOS

Según los datos facilitados por la Contaduría Central, el día 13 de junio recaudó el Estado por todos conceptos $177.336.13. Los ingresos obtenidos desde comienzo del año fiscal suman $61.041.269.39.

EL CORONEL DESPAIGNE A ISLA DE PINOS

Por el vapor «Pinero» salió anoche para Isla de Pinos el coronel Manuel Despaigne, Secretario de Hacienda en uso de licencia, quien tiene el propósito de pasar un mes en la vecina Isla.

Hará unos diez años que el coronel Despaigne también estuvo en Santa Fe, donde se curó con sus aguas medicinales de la pequeña dolencia que padece.

CESANTE POR ANTECEDENTES PENALES

Ayer el Subsecretario de Haciendo doctor Ponce, dispuso la cesantía de un empleado de la Aduana, que presta sus servicios en la Sección de Especiales, por tener antecedentes penales. Tenía nombre supuesto y se le acusó de ser la misma persona que cometió un desfalco en la Administración de Correos de El Cotorro durante el Gobierno del doctor Grau San Martín.

Hoy ofrecerá Cravioto su conferencia

Disertará acerca de un gran artista: E. Carriere. Hora del acto: 5½ p. m.

Esta tarde, a las cinco y media, disertará desde la trbiuna del Círculo de la Cultura Francesa el señor Alfonso Cravioto, Excmo. Embajador de México en Cuba y una de las más destacadas personalidades de las letras y de la política de su país.

Su conferencia versará sobre el ilustre pintor francés Eugenio Carriere y será un estudio acabado y valioso de la obra de ese mago del pincel.

Tratándose del señor Cravioto, de cuyos méritos literarios huelga hablar por ser bien conocido de nuestro mundo intelectual y del Círculo de Amigos de la Cultura Francesa, la prestigiosa institución que preside el doctor Barnet y dirige el doctor Roberto de la Torre, de más está asegurar que culminará el acto que se anuncia en un ruidoso triunfo.

Hoy, pues, será la institución cultural de San Lázaro 311, el «rendez vous» de nuestra «élite».

La Asamblea Suprema de los Veteranos se reunirá el día 17, a las cuatro de la tarde

Habana, 13 de junio de 1935.

A los Veteranos de la Independencia:

Se recuerda a los Delegados de la Asamblea Suprema, y a los Veteranos de la Independencia en general, que el día 17 de los corrientes a las cuatro de la tarde en el local social del Consejo, Avenida de Bélgica entre Brasil y Dragones, se reunirá la Asamblea Suprema de la Asociación y en ella darán cuenta los Comisionados, por ella nombrados, de todas sus gestiones en relación con el restablecimiento de la Constitución de 1901.

Debido a la importancia que reviste este asunto se ruega, encarecidamente, no falte ningún Libertador.

Los patronos y obreros pueden emitir su opinión sobre la Ley de Sindicalización del Trabajo

El personal nativo debe inscribirse en la Bolsa del Trabajo correspondiente, de acuerdo con la Ley 148. Los detallistas piden una rebaja del 40% en la fijación de salarios mínimos

Se encuentra ya redactado, totalmente, por el Secretario del Trabajo doctor Emilio Gaspar Rodríguez, el proyecto de Ley sobre Sindicalización.

Departiendo con los periodistas ayer, el doctor Rodríguez nos rogó, después de explicarnos el alcance de dicha Ley, caso de aprobarse por el Consejo de Secretarios y el Presidente de la República, hiciéramos público que, tanto los patronos como los obreros, pueden obtener copia de la misma, en las oficinas a su cargo pues son propósitos oír a las partes afectadas, las que pueden hacer toda clase de sugerencias que estimen convenientes a la mejor aplicación de la misma.

TIENEN QUE ESTAR INSCRIPTOS

El doctor O'Bourke, Asesor Jurídico de la Secretaría del Trabajo, contestando una consulta hecha por el secretario de la Unión de Representantes de Productos Farmacéuticos, con relación a que si los patronos tiene que inscribir el personal o solamente dar cuenta de las altas y bajas en las Bolsas del Trabajo correspondiente, de acuerdo con la Ley 148, dice lo siguiente:

«Que están obligados por el artículo 6to. de la Ley de Nacionalización del Trabajo, a enviar a las Bolsas correspondientes, la relación jurada del personal que utilicen, y después exigir al personal nativo se inscriba en la Bolsa correspondiente, para que adquiera la tarjeta o cédula de inscripción que determina la Ley 148, a cuyo efecto el trabajador presentará en la Bolsa, su certificado de nacimiento por estar trabajando, pues de no estar trabajando, se le facilita de oficio.»

FELICITAN AL SECRETARIO

El Secretario del Trabajo, doctor Emilio Gaspar Rodríguez, recibió ayer una comunicación del Presidente de la Comisión Técnica de Salarios Mínimos, concebida en los siguientes términos:

«Tengo el honor de participar a usted que esta Comisión de mi presidencia, ha acordado, por unanimidad, enviar a usted un respetuoso saludo, significándole, al mismo tiempo, su decidido propósito de colaborar, tan activamente como le sea dable, en la hermosa obra, tan felizmente abordada por usted, de mejorar las condiciones de vida de las clases trabajadoras cubanas, que, en definitiva, viene a ser el mejoramiento de la condición social colectiva, dado que, si algún sector de la población vive en forma precaria, en definitiva, la población entera sufrirá los resultados de ello.»

PETICION DE LOS DETALLISTAS

Visitó ayer, la Secretaría del Trabajo, una Comisión del Centro de Detallistas de la Habana, interesando del Secretario del ramo, doctor Emilio Gaspar Rodríguez, se reforme la Ley de Salarios Mínimos, en el sentido de obtener una rebaja de un 40% en el salario de un peso fijado para la dependencia, pues esa rebaja la utilizarían en la alimentación y vivienda del dependiente.

EL DESCANSO RETRIBUIDO

Firmó ayer, el Subsecretario del Trabajo, doctor López Blanco, un dictamen en contestación a consultas dirigidas al Departamento por la Empresa Naviera de Cuba, alrededor de la Ley número 40, sobre el descanso retribuído.

Dice el dictamen que el período de tiempo de labor necesario para el descanso retribuído, comienza a contarse desde la promulgación de la referida Ley; que para el descanso retribuído a que se refiere el artículo primero, tiene que transcurrir un año, a partir del día en que la Ley entró en vigor, pero para las vacaciones a que se contrae el artículo 3, hasta que transcurran seis meses, y que, una vez trancurrido el tiempo que da derecho al descanso, el patrono, de acuerdo con lo prevenido en el artículo VI de la Ley, libremente, determinará la época en que deba disfrutarse, según la conveniencia de la empresa o explotación.

EL YATE «WANDERLUST» ESTA EMBARRANCADO EN PUNTA AGUJAS A UNAS 55 MILLAS

SANTIAGO DE CUBA, junio 14. DIARIO, Habana.—Ha entrado en este puerto la goleta «Isabel Luisa», al mando del patrón Luciano Isar, trayendo a bordo las velas del yate «Wanderlust», manifestando que el citado yate se halla embarrancado en la Playa de Punta Agujas, situada 55 millas de Sanrtiago de Cuba, al Sur, habiéndolo abandonado los tripulantes, internándose en el campo, a causa del mal tiempo reinante.

Desde hace dos días partió en la lancha «Cisne» el teniente de la Marina, señor José Fernández, Supervisor de la Policía del Puerto; el propietario del yate, señor José Fleury, con varios soldados y autoridades marítimas a perseguir a los tripulantes, dando órdenes de conducir el yate a Santiago La citada embarcación había desaparecido en la madrugada del pasado domingo

EL CONGRESO DE AGRICULTURA

En los salones del Ayuntamiento se celebrará el próximo domingo el Congreso de Agricultura. El alcalde invita al pueblo, asegurándose un gran éxito.

PIDEN SE REINTEGRE EL NOVENO DISTRITO

Todas las fuerzas vivas de Holguín se reunieron en el Ayuntamiento, acordando solicitar del coronel Batista que reintegre al mismo el noveno Distrito Militar.—GARCIA, Corresponsal.

EXEQUIAS FUNEBRES POR EL ALMA DE D. MENDEZ CAPOTE

El próximo lunes día 17, a las ocho de la mañana, tendrán efecto honras fúnebres en la Iglesia Catedral con motivo de cumplirse el primer aniversario del fallecimiento del ilustre cubano Mayor General Domingo Méndez Capote.

La viuda e hijos del gran patriota desaparecido, y su hermano, el doctor Fernando Méndez Capote, nos ruegan invitemos por este medio a sus amistades y a los veteranos de la Independencia que deseen acompañarlos en tan triste momento de piedad

Pasó el Círculo de Columbia otra vez al Ejército

El Juez Dr. Gómez Bandujo lo entregó al Teniente Coronel Galíndez, ayer por la tarde

Ayer tarde el Juez Municipal de Marianao, doctor Gómez Bandujo, se constituyó en el Círculo Militar de Columbia, haciendo entrega al Teniente Coronel Ignacio Galíndez, Presidente del mismo, y a otros miembros de la Directiva del Club, oficialmente, por haber recaído fallo favorable al pleito que había pendiente acerca de la posesión de aquel Al acto estuvieron presentes, a más del teniente Coronel Galíndez, el comandante Corbo, el Comandante Vals, el teniente León Blanco, el capitán Pérez ayudante del Distrito y el capitán Torra, Vice Director del Club, así como numerosos miembros de la Directiva.

DIVERSAS NOTAS MILITARES

Por Orden General No. 106, han sido nombrados los siguientes Oficiales de la Reserva Militar, Primeros Tenientes doctores Jesús Coll y Núñez; Joaquín Mayoral Parracia y Ripoll; Pedro Ponguilio y Pérez; 2do. Tte señor Roberto López Hernández y sub oficial, señor Ricardo Garmendía y Almeyda.

—El día 8 de septiembre comenzará el nuevo curso en la Escuela para Oficiales en el Castillo de Atarés. Este curso durará nueve meses y 22 días o sea, desde el 8 de Septiembre al 15 de junio de 1936.

—Por Decreto Presidencial No. 1364, publicado en la Gaceta del día 13 de junio de 1935, ha sido ordenada la reposición en el servicio militar de la República del Tte. Cornel Pedro Vilató y Arteaga M. M., con el grado que ostentaba cuando causó baja en los Cuadros del Ejército. Por el mismo Decreto se le ha concedido el retiro del servicio activo al expresado teniente coronel.

Por Decreto No. 1360, han sido nombrados Sub-Oficiales (auxiliares) los cabos del Ejército Constitucional Isidoro Blanco Hernández, M. M., Bernardo Attias y García M. M., José T. alero y Falero M. M., José M. Morán y Pérez M. M., Ernesto M. Rodríguez M. M., Agustín Guerrero M. M., y el soldado Regino A. Rodríguez y Fernández M. M. Por el mismo Decreto han sido retirados del Servicio Activo.

Fué arrestado el 'Rafles cubano' por la Técnica

Se dedica a sustraer de las oficinas máquinas de escribir. Es especialista en la materia

Raúl Martínez, Raúl Morales, Manuel Rodríguez, Manuel Morales, conocido por otros nombres y por «El Raffles Cubano» y «El Dentista», detenido ayer por los detectives Galguera y Laurent, de la Policía Técnica

Raúl Martínez González, conocido por Raúl Morales García, Manuel Rodríguez Fernández, Manuel Morales García, Raúl Martínez Gómez, Manuel Morales y Raúl Morales y llamado «El Rafles Cubano» y «El Dentista», sujeto de pésima conducta y de antecedentes penales conocidos, fué detenido ayer tarde por los activos detectives de la Policía Técnica, G. Galguera y C. Laurent, cumpliendo instrucciones del Supervisor de los Cuerpos de Guardia señor Saturnino Huici, que a su vez las recibió del jefe del Cuerpo señor Cayetano Fraga, siéndole ocupado un destornillador de grandes dimensiones y una cuchilla que llevaba ocultos en sus ropas, por encontrarse reclamado en diversas causas por robo en casa habitada, amenazas condicionales de muerte y daños y lesiones.

Llevado a la jefatura de la Técnica, se comprobó que Martínez González, o co se le quiera llamar, dado que utiliza tantos nombres con los cuales pudo eludir hasta ahora la acción de los agentes de la autoridad, es habitual delincuente y que tiene como especialidad el sustraer de las oficinas públicas y privadas, máquinas de escribir, carteras y todo lo que a su alcance esté, aprovechando la ausencia de empleados en horas del almuerzo.

Informan los detectives Galguer y Laurent a su jefe señor Fraga, que últimamente ha habido numerosas denuncias de hurto y robo en distintas oficinas de dicha naturaleza, e investigan si son cometidos los hechos por «El Raffles Cubano» o «El Dentista», quien, para despistar utiliza una cartera de gran tamaño para introducirse en aquellas fingiéndose hombre de negocios y agente de suscripciones de una revista, que es imaginaria, aprovechando cualquier descuido para apoderarse de lo ajeno.

Hicieron constar, también los diligentes detectives, que «El Raffles Cubano» llevaba en su cartera, al ser detenido, más de cuarenta oraciones, las que invocaba in mente para no caer en manos de la Justicia, llevando también el cuerpo cubierto de detentes y de cruces. «El Dentista» fué puesto a disposición de los numerosos jueces que lo reclaman.

Ofrenda del Municipio de La Habana en memoria del Generalísimo Máximo Gómez

En cumplimiento del acuerdo que así lo dispone, a las diez de la mañana del próximo día 17, aniversario del fallecimiento del mayor general Máximo Gómez, concurrirá este Ejecutivo ante la tumba del prócer, en el Cementerio de Colón, para tributarle una ofrenda floral como sencillo pero expresivo testimonio de que está siempre viva entre los cubanos la memoria del gran soldado de la Independencia que con su gloriosa espada tan principalmente coadyuvó a forjar una nueva nacionalidad, haciendo de la colonia opresa un pueblo libre y soberano.

Con tal motivo, en nombre de ciudad, tengo el honor de invitar a las autoridades civiles y militares, a los institutos docentes del Estado, Junta de Educación y escuelas públicas y privadas y al pueblo en general para que se sirvan concurrir al acto, dándole con su presencia mayor solemnidad y relieve.

Habana, junio 12 de 1935.

Dr. Guillermo BELT,
Alcalde Municipal.

GREMIO INSCRIPTO

La Dirección del Trabajo vistos los informes rendidos al efecto, autorizó ayer, la inscripción del Gremio de Obreros Portuarios de la Empresa Naviera de Cuba: y denegó la inscripción de la Federación Obrera de Encrucijada, Santa Clara y el Gremio de Escogedores de Tabaco en Rama del pueblo de Encrucijada.

Se encuentran a disposición del Tribunal de Urgencia que ha de conocer de dicha causa

Libertado el Dr. José A. González Rubiera al comprobarse que no tuvo participación en el suceso. Los carboneros acusados como cómplices serán juzgados el próximo día 21

Como anticipamos en nuestra anterior edición, en la mañana de ayer el Jefe de la Policía Nacional, teniente coronel Pedraza, envió al Juzgado de Urgencia número Dos, todas las actuaciones relacionadas con el secuestro del señor Antonio San Miguel y sus amigos, siendo puestos a su disposición los acusados de haber tomado participación en estos hechos y que se encuentran detenidos en el Vivac.

DEPOSITADO EL DINERO EN URGENCIA

Recibiendo instrucciones del Tte coronel Pedraza, su Ayudante capitán Bernardo García y el teniente Francisco de J. Arce. Auditor de la Comandancia Militar, depositaron en Columbia los 286 mil pesos que el Jefe de la Policía Nacional conservaba en su poder. Dicha suma ha sido puesta a disposición del Tribunal de Urgencia número Dos, que desde ayer conoce de estos hechos, y es la que exigieron los secuestradores para el rescate y que no se entregó.

LIBERTADO EL DOCTOR JOSE A GONZALEZ RUBIERA

En la mañana de ayer fué puesto en libertad el doctor José Angel González Rubiera, que había sido arrestado por miembros de la Sección de Investigaciones, por estimársele autor intelectual del secuestro del señor San Miguel, extremo que no pudo comprobarse en las investigaciones verificadas.

EL INFORME DE LA POLICIA JUDICIAL

Los Subinspectores José Celada y Gumersindo Sáez, y los agentes Alejandro García, Gabriel Herrera, Humberto Lezcano y Humberto Hernández Nieto, de la Policía Judicial todos, rindieron informe a su jefe, Capitán Clemente Gómez Sicre, sobre el producto de sus investigaciones en el proceso que nos ocupa, y en el que hacen constar, concretamente, los mismos particulares que la Sección de Investigaciones de la Policía Nacional hizo en su informe publicado en nuestra edición de ayer, acusando, también, a Manuel Castro Targarona, prófugo, Enrique Hernández Cowley, (a) El Americano, Ramón Suárez Fernández, Mario Aedo Blasco, José Díaz Garrido, (a) Pepinable, Mario Salabarría, Francisco Castell o José García Rivas, (a) El Guajiro, prófugo; Enrique Giró Carreño, Sebastián Aguirre Muñiz, (a) Chan, José Leiva, conocido por Pepín y otros cuya identidad no se ha logrado establecer hasta el presente, los que tenían el propósito de recaudar fondos por medio de secuestros, escogiéndose a comerciantes, industriales y personas acaudaladas, bajo el pretexto de fomentar una nueva revolución, consignando otros detalles ya conocidos. Dicho informe será remitido al Juzgado de Urgencia número Dos, que conoce de los hechos, como se sabe.

EL DIA 21 SERAN JUZGADOS DOS

Para el día 21 del actual está señalado por el Tribunal número Dos de Urgencia el juicio contra Vicente Bravo y Alfredo Valdés Rodríguez, carboneros, a los que se considera cómplices en el secuestro, habiendo sido radicada la causa al número 905 de este año y que compete a dicha jurisdicción de conformidad con el decreto ley número 126 y que se conoce por «Ley contra el gangsterismo».

Respecto a los demás acusados, que son nueve, el citado Tribunal señalará oportunamente la vista del juicio.

LOS MUEBLES DE LA FINCA «SANTA MARTA»

GUANABACOA, junio 14. DIARIO Habana.—Teniendo conocimiento el Supervisor, teniente Peña; el Jefe de la Policía, señor Muñoz; el teniente González; sargento Cruz y cabo Verdaguer, de que los muebles que se encuentran en la finca «Santa Marta», donde se efectúan bailes los domingos, y en cuyo lugar estuvieron cautivos don Antonio San Miguel y sus amigos, finca de la que es propietario el comandante Alejandro Hoed de Beche y arrendatarios José González, Elizardo Salabarría y Gregorio Martín (a) «Yoyo», fueron comprados a plazos en la mueblería de Israel Behar, Martí núm. 12, en 23 pesos ocuparon el contrato. Cree la policía que dichos arrendatarios son cómplices en el secuestro.—CORTES, Corresponsal.

Aclaraciones acerca de cómo se aplica la ley de amnistía en los adeudos a los acueductos

Se ha dejado sin efecto la ley que autorizó a todos los empleados públicos a llevar armas sin licencia para reprimir las agresiones de cualquier huelguista

Al terminarse la sesión del Consejo de ayer, el Secretario de la Presidencia, Dr. Agustín Acosta, dió cuenta a los periodistas en la siguiente forma, sobre los asuntos tratados:

LA DESIGNACION DE MIEMBROS PROPIETARIOS Y SUPLENTES DE LAS JUNTAS ELECTORALES

Al iniciarse la asamblea el Consejo aprobó una ley que dispone lo siguiente:

El Tribunal Supremo y las Audiencias, en las oportunidades en que, conforme a la ley, deban celebrar sorteo para la designación de miembros propietarios y suplentes de las Juntas Electorales incluirán en el sorteo a los magistrados de Audiencias y jueces que estuvieren formando parte del Tribunal Nacional de Sanciones, dejando sin efecto las designaciones hechas en oposición a este decreto y procediendo al nuevo sorteo. Los magistrados y jueces que formaren parte de los tribunales provinciales de Sanciones y fueren a la vez miembros de Juntas electorales simultanearán las funciones, para lo cual unos y otros organismos señalarán las horas de audiencia en las vistas, de manera que sea posible la compatibilidad de funciones. En los casos que no sea posible la simultaneidad de servicios, los de Sanciones tendrán preferencia y en las Juntas electorales se hará la sustitución con los miembros suplentes.

MOVIMIENTO DE CREDITOS EN COMUNICACIONES

Se aprobó una ley autorizando una transferencia de 3,190 pesos dentro de las consignaciones del Cap. XII, Art. único «Transporte de Correspondencia», del presupuesto vigente de la Secretaría de Comunicaciones, la cual suma será tomada de, y aplicada a los subconceptos del expresado Capítulo, así: Rutas Ferreas con contrato, 550 pesos; Rutas Terrestres con contrato, 600 pesos; Rutas locales con contrato, 540 pesos; Rutas Terrestres nacionales con contrato, 100 pesos y Rutas marítimas extranjeras que cobran por el peso de la correspondencia transportada, 1,400 pesos.

Además se amplía la consignación del subconcepto para Rutas por concesiones en 500 pesos y se transfiere la cantidad de 190 pesos del subconcepto para Rutas locales con contrato, la de 400 pesos del subconcepto para Rutas aéreas con contrato, y 320 pesos del subconcepto para Servicios extraordinarios relacionados con el transporte de la correspondencia, todos ded Cap. XII, Art. único, Transporte de Correspondencia del presupuesto vigente de dicha Secretaría. Total: 1,110 pesos del Capítulo V, Art. único, Gastos Diversos, subconcepto para el Pago de Sueldos Dobles por traslados e interinaturas de empleados del mismo presupuesto.

SIN EFECTO LA LEY NUMERO 1

Se acordó dejar sin efecto la Ley núm. 1 de 8 de marzo de 1935, que se dictó como consecuencia de la pasada huelga de la Administración Pública.

Por dicha Ley quedaron autorizados para portar amas, sin licencia y dispararlas en caso de ser agredidos, aquellos empleados que concurrían a su trabajo a pesar del paro.

Esa disposición y otras más contenidas en la referida Ley número 1 han sido derogadas.

EL PRESUPUESTO DEL AYUNTAMIENTO DE LA HABANA

Se votó una Ley prorrogando el término de tiempo concedido al Ayuntamiento de la Habana para la aprobación del presupuesto municipal y su remisión a la Secretaría de Gobernación.

SOBRE ADEUDOS POR AGUA

A propuesta del Presidente del Consejo de Estado se aprobó un decreto-ley por el cual se entienden comprendidos en los beneficios de la Ley 112 de 23 de abril de 1935 los contribuyentes de todos los acueductos del Estado en lo que se refiere a los deudores por concepto de agua a los cuales se concedió una amnistía.

La Ley 175 de fecha 27 de mayo actual contiene ya el precepto extendiendo a los deudores de los aecueductos del Estado el beneficio de amnistía de que gozan los del acueducto de Albear, pero habiendo sido erróneamente interpretado en algunos casos la repetida Ley 175 el Consejo lo deja aclarando definitivamente a propuesta del Presidente del Consejo de Estado.

EJECUTORIAS MUNICIPALES

Fué autorizado el Alcalde de la Habana para consignar en el próximo presupuesto del Ayuntamiento una cantidad global destinada al pago de las ejecutorias obtenidas contra el Municipio.

MAGISTRADO PARA LA AUDIENCIA DE ORIENTE

Fué aprobada una Ley creando una plaza de Magistrado en la Audiencia de Oriente.

Por la propia Ley se pone en vigor otra plaza, de abogado fiscal, en dicha Audiencia. Este cargo fué establecido por Ley de 15 de junio de 1929.

TRASPASO DE $1.500.000 EN HACIENDA

Se acordó una Ley autorizando al Secretario de Hacienda para traspasar $1,500.000.00 de los beneficios d ela segunda acuñación de diez millones de pesos plata.

Con la expresada cantidad de un millón quinientos mil pesos se cubrirán atenciones del presupuesto de 1934 a 35.

LA EXACCION DEL IMPUESTO DEL UNO Y MEDIO POR CIENTO

Se aprobó una ley autorizando al señor Alcalde Municipal para que durante la primera decena de junio se convoque a todos los representantes legales de las Compañía de Seguros de Incendio a fin de que de acuerdo con el artículo 76 de la Ley de Impuestos Municipales constituyan la Junta de los Contribuyentes que han de formar el Grupo para que tenga efecto la distribución de las cuotas que deben serles asignadas a cada Compañía, tomándose en consideración para aplicar justamente la cuantía del impuesto que se crea el capital que cada Compañía represente, las utilidades que confiese y se le compruebe y en último extremo se tomará por base la declaración de entradas brutas que hubiere servido de base para la exacción del impuesto del 1 y medio por ciento de que trata la Ley que creó dicho Impuesto.

M.E.C.D. 2016

VENTA de $2

HOY
último día.

No lo pierda

La Casa Grande

USE TERMOSAN PARA SUS DOLORES

FARMACIA
DROGUERIA DE "JOHNSON"
DE TURNO LOS LUNES
Obispo Nº 30 TELEFONO-A-2129

LA MAYOR
35 EDIFICIOS
700 EMPLEADOS
SARRÁ
DROGUERIA
ABIERTA TODOS LOS DIAS
TODA LA NOCHE LOS MARTES
A-8076 A-3641

FARMACIAS
de turno hoy
SABADO

HABANA

Ave. de Italia (Galiano) 129 .. A-2171
A. Menocal (Infanta) y San Rafael .. U 6890
A Menocal y Néstor Sardiñas .. U-8080
Ave. República (San Lázaro) 275 .. U-6822
Crespo y Refugio .. M-4664
Bernaza (Plácido) 4, esquina a Obispo .. A-1235
Crespo y Refugio .. M-4664
Crespo 16 ..
Esperanza 57 .. M 4036
Finlay (Zanja) 115 .. U-6717
Gral Aranguren y Condesa .. M-4516
Gral. Aranguren y Animas .. M-4540
Gral Carrillo (S. Rafael) 126
Gral Carrillo y Aramburo. U 6902
Gral Freyre de Andrade y Jovellar .. U-6630
Leonor Pérez (Paula) 53 .. M-5462
Luz y Compostela .. M-1900
Máximo Gómez (Monte) 128. M 8076
Máximo Gómez esquina a Matadero .. M-4785
Máximo Gómez (Monte) 404 M-5371
Merced y Picota .. M 3787
Oquendo y Víctor Muñoz (Sitios) .. U-6405
Padre Varela Belascoain 117 M 4659
Padre Varela y Nueva del Pilar .. M-6657
Paseo de Martí (Prado) 104. M-8883
Rafael M. de Labra (Aguila) 42 .. M-3993
R. M Alonso (Gervasio) y Maloja .. U-5545
R.M. de Labra y Alcantarilla
Ricla (Muralla) y San Ignacio .. M-4710
Salud y M. Delgado, (Lealtad) .. M-5440
San José y M M Delgado (Lealtad) .. M-4766
R. Cabrera (Industria) y Zenea .. M-4684
Zenea (Neptuno) y Joaquín Albarrán .. M-3202

VEDADO

Ave Wilson (Línea o 9) 20 F-6224
Ave. Wilson (Línea o 9) 156 F-4040
Quinta No. 40 .. F-5872
12 y 21 .. F-6172
23 entre 2 y 4 .. F-6130
23 y 22 .. F-6164
Zapata entre A y B .. F-6965

VIBORA

10 de Octubre y Estrada Palma .. I-7756
10 de Octubre y Avenida de Acosta .. I-3555
Dolores y 15 (Lawton) .. X-3058
Santa Catalina 61 .. X-2317

JESUS DEL MONTE Y S. SUAREZ

10 de Octubre (J del Monte) 130 .. M-5302
10 de Octubre (J. del Monte) 267 .. I-7795
10 de Octubre (J del Monte) y Princesa) .. I-4444
Juan B. Zayas y Lacret .. I-6767
Juan Delgado y Libertad .. I-3636

LUYANO

CASERIO DE LUYANO ..
M.F. de Castro (Luyanó) 121 I-7452

CERRO

Calzada del Cerro 815 .. I-7272
Calzada del Cerro 891 .. I-7342
Falgueras 5 .. M-3900
Florencia y San Quintín .. I-7585
Moreno 40 B .. I-7410

NOTA.—Este grupo deberá prestar servicio público todo el día y toda la noche de los domingos siguientes: Febrero 10, Marzo 24, Mayo 5, Junio 16, Julio 28, Septiembre 8, Octubre 20 y Diciembre 21.

Lea AVANCE todas las tardes.
Dirigido por José I. Rivero

MATANCERAS

ELENA VALDES TATO

Una mignone.

Cumple hoy su primer año de vida la angelical criatura que trae a estas columnas de las «Matanceras» todo el candor de su inocencia y toda la gracia de su infantilidad.

La monísima Elena es hija de los apreciables esposos Gervasio Valdés y Angelita Tato, en cuyo hogar reina esa princesita con culto de idolatría.

Un beso a la encantadora Elena.

LA BODA DE AYER

En la capital.

Bodas de la señorita Silvia Suárez Hernández, encantadora figulina de inspiradora belleza y el joven gentleman Armando Artamendi y Rodríguez, alto empleado de la Hershey Corporation.

Fungieron como testigos de este enlace notarial, por la señorita Suárez, el licenciado Renée Capio y el doctor Faustino Abello, y por el joven Artamendi, los doctores Sandalio Cienfuegos y Roberto Iglesias.

Los novios, después de sus esponsales, visitaron esta ciudad, siguiendo viaje a Varadero, donde se desliza en estos momentos el inicio de su feliz etapa amorosa.

Mis votos por la ventura de Armando y Silvia.

TEMPORADISTAS

Para Varadero.

Quedan hoy instalados en la linda Playa dos elegantes matrimonios de la sociedad de Matanzas, que pasarán allí unas semanas.

El ingeniero jefe de Obras Públicas del Distrito Francisco Ducassi y Mendieta y Esther Berta Casas y el doctor Arturo Casas Rodríguez y Margarita Silveira y Cartañá.

Se hospedarán en Cawana Camp, las poéticas posesiones del comandante Eugenio Silva, que tan favoritas se han hecho de los habaneros, siempre que visitan la incomparable playa cardenense.

TRISTE ANIVERSARIO

El de hoy.

Se cumplen dos años en esta fecha del fallecimiento del licenciado Arturo Aróstegui y del Castillo. Registrador de la Propiedad que fué de Matanzas por espacio de un cuarto de siglo, y caballero en quien se aunaban dotes tantas de caballerosidad, hombría de bien y rectitud de principios, que nuestro Ayuntamiento, en el más hermoso y más justo acto de los reconocimientos, lo designó hijo adoptivo de esta ciudad.

Para visitar la tumba de Arturo llega hoy a Matanzas su hermano el eminente Gonzalo, ex Secretario de Instrucción Pública de la República y una de las más destacadas figuras de la Medicina y la intelectualidad cubanas.

Sean estas líneas a manera de flores de espiritualidad que caigan hoy sobre la tumba del licenciado Arturo Aróstegui y del Castillo.

MERCEDES VERDURA

Registran hoy las crónicas sociales el muy sensible fallecimiento, ocurrido en la madrugada del viernes, de la respetabilísima y noble matrona doña Mercedes Verdura y Santoya, miembro de una de las más antiguas y prestigiosas familias de nuestra sociedad.

Un largo vía crucis han sido los últimos días en la tierra de la excelsa señora que desde hace más de un mes agoniza en Villa Bilbao, donde fué expuesto su cadáver y de donde partió su sepelio en la tarde de ayer.

La finada dama era hermana de aquel Fiscal que tuvo esta Audiencia que se llamó don Ramón Verdura, y era tía de los doctores Vera, así como de los jóvenes Sandoval, en cuya residencia ha expirado.

Enlaza a numerosas familias nuestras, la señora Mercedes Verdura, por su fallecimiento guardan luto casas muchas matanceras.

Para todos los deudos de la que fué, más que mujer, una verdadera santa, van estas líneas de sentida condolencia.

LA SEÑORA DE MONTORO

Chiquitica Chávez.

Se encuentra entre nosotros, huésper de los esposos César Fernández Poyo, abogado fiscal de esta Audiencia y Luz María Burcer, Directora de la gran Academia Mozart, la bella y gentilísima dama Chiquitica González de Chávez de Montoro.

Hija de la Yucayo, la elegante señora de Montoro, desde su arribo a ésta se ha visto halagadísima por sus numerosas amistades.

Permanecerá en Matanzas Chiquitica Chávez hasta fines del presente mes de junio.

Reciba mi saludo cumplido y afectuoso.

LA SEÑORA DE PITA

Lia Andux.

Para pasar unos días en la capital, entre sus innúmeras relaciones de la colonia yumurina en la Habana, embarcó ayer la distinguida dama Lia Andux de Pita.

Se hospeda en el Hotel Inglaterra.

Y hasta allí hace el cronista llegar su saludo, con los deseos porque le resulte gratísima su estancia en aquella gran urbe.

LA ULTIMA NOTA

Para decir que terminada ya la lista de antiguas alumnas del colegio La Milagrosa, a las que me he dirigido durante la semana que hoy termina solicitando sus óbolos para la colecta que hacen las Hermanas de la Caridad, en este mismo sitio comenzará el lunes a acusar recibo de los envíos que se han hecho a la señora Amparo Gorris de Quirós, a su residencia de Santa Teresa 17, altos.

Desde un niquel hasta la más alta suma será igualmente apreciada por esas abnegadas mujeres, que dedican su vida a la enseñanza y al amor de Dios, porque tanto como el auxilio material ven en esos envíos la moral correspondencia que para el Alma Mater tienen cuantas pasaron por aquellas aulas.

Manolo JARQUIN

DIARIO DE LA MARINA
Prado y Zulueta
Departamento de Patrones
Habana.

Incluyo $0.20 Cts. en sellos de Correo para que me envíe el patrón No. Tamaño No. que ustedes despacharán a la dirección que indico abajo lo más pronto posible. En caso de que demore más de treinta días tendré derecho a que me devuelvan el dinero.

Nombre — — — — — — — — — —
Dirección — — — — — — — — — —
Ciudad — — — — — — — — — —
Provincia — — — — — — — — — —

HABANERAS

LA MODA ACTUAL

PATRON NUMERO 742
(Véase el Cupón al Pié)

Cuando hay algo nuevo que decir sobre un vestido de talle corriente, no hay duda de que es una novedad.

El que presentamos, sin perjudicar su efecto sastre, tiene en la cintura una innovación que lo hace mucho más cómodo, que son los pliegues que aparecen debajo del cinturón y que son los que le ofrecen al modelo una apariencia de esbeltez.

Los pliegues invertidos de la falda, delante y detrás, lo hacen más cómodo, cortándose los patrones en los tamaños desde el catorce al cuarenta y cuatro, necesitándose para su confección cinco yardas de la tela, que puede ser piqué, gingham, olán o seda.

NOTAS DE PARIS

Los **suits**, según **Schiaparelli**, han de ser prácticos. El objeto, sin duda, es poner de relieve la ropa poco práctica que todas parecemos anhelar, después de la depresión, cuando todo tenía que ser útil y práctico.

El **suit** más **chic** que presenta esta casa es de mañana y tiene una chaqueta del largo de la manga y bolsillos. La línea del traje está bien definida y no tiene cinturón ni bolsillos, haciéndolo en colores vivos que se prestan para **sports**, así como para las tardes, combinándolo con trajes de seda de colores contrastantes o estampados.

Sus trajes de brocado a rayas y floreados han sido recibidos con entusiasmo y los de **Maimbocher** por el mismo estilo son populares. Esta casa presenta **tailleurs** de warandol natural y de **twill** de algodón de la clase que generalmente se usa para forrar almohadas, adornándolos con franjas de colores.

Las chaquetas son muy cortas, de forma de **chaquet** con un **basque** muy pequeño que sigue siendo el tipo preferido para los trajes de calle y de más vestir. **Maimbocher** y **Rouff** los presentan para la temporada de otoño en lana oscura ribeteado con terciopelo de color pálido, que hace juego con la bufandita o corbata ancha. Para por la tarde los adorna con suntuosos cuellos de zorra al estilo Médici o con otros más pequeños.

Schiaparelli muestra una variación interesante de este tipo de chaqueta, que tiene una pieza en los hombros, con canesú por detrás, recogiéndose sobre un elástico en la cintura que forma un pequeño **basque** fruncido en la espalda a la altura de la cintura.

TELAS DE NOVEDAD

Acaban de recibir en **La Elegante de Galiano 64** las últimas telas creadas por las primeras casas que imponen la moda.

Chiffones imprimées, tul de seda y algodón, crepés lisos y estampados, crash, organzas y muselinas de seda aparecen en preciosos tejidos y colores que representan la última novedad.

La Elegante también ha recibido medias de seda en los nuevos colores y en los diversos puntos que se fabrican.

Cinturones, hebillas, carteras y botones, todo se venderá a precios rebajados desde mañana hasta fines de mes.

OFRENDA (1)

(A la memoria de Enrique Fontanills)

Vivió con la sonrisa de noble camarada
brindando con su pluma perfume y esplendor
a esa aristocracia... —¡coqueta tan mimada
que lleva en sus entrañas un mágico dulzor!—

Vivió... cual su sonrisa: tan sólo prodigando
bondades infinitas —¡heraldo fué de amor!—
y sin querer acaso, Escuela fué creando
de estilo inimitable... ¡Su alma fué de flor!

Ahora... en el silencio de esa noche espantosa
—¡tan llena de misterio insondable es la fosa!—
un ramo sobre el mármol musita una oración

ferviente del poeta al poeta del Arte
sutil, brillante y suave de aquel «punto y aparte».
¡Maestro de cronistas, Arlequín de salón!

Rangel de ARMAS.

(1) Del libro en preparación «Emocionario».

MENU DEL DIA

Almuerzo	Comida
Toronjas Supréme.	Cup de frutas.
Huevos con jamón.	Sopa a la Juliana.
Bifteck en cazuela.	Pollo a lo Marengó.
Ensalada de vegetales.	Ensalada de col y papas.
Arroz con leche.	Crema de café.

RECETAS DE COCINA

Puding de Frutas

Se hace un almíbar con una libra de azúcar, jugo de naranja, piña y fresas y caliente se une a medio litro de leche hervida con vainilla. Después de fría se le añade tres huevos batidos con las claras, una panetela disuelta en esta crema y las frutas picadas en pedacitos. La panetela se pone para darle consistencia. Así se colocará esta pasta en un molde y se cocinará al baño María durante una hora, que al refrescarse se coloca en la nevera.

M. R. de FONTANILLS.

¿Conoce usted a FRISET?
Mañana sabrá lo que es
LEALO EN LA PLANA DE MODAS

Al margen de la historia

EL ARCA DE NOE

SEGUN la tradición bíblica, el patriarca Noé recibió de Dios instruciones precisas para la construcción de una arca en la que se embarcaría él —Noé— su familia, una pareja de animales de cada especie y el alimento necesario para todos.

¿Qué dimensiones tenía el arca? Los textos bíblicos nos la describen como una rudimentaria embarcación. Noé, para construirla, utilizó madera de ciprés. Tenía tres puentes y se dividía en nidos. Su longitud era de 300 codos, el ancho de 50 y la altura de 30. De acuerdo con las precisas instrucciones recibidas, Noé le hizo una ventana de un codo de alto y a su lado puso la entrada.

Hay dos clases de codos, a saber: el ordinario, equivale a 45 centímetros, y el real que era igual a 54. Este último era el utilizado por los egipcios, hebreos y caldeos y, por consiguiente, es el que hay que tener en cuenta para reducir las medidas del arca al sistema actual. Realizado el cálculo, resulta que la embarcación en la cual Noé y los suyos permanecieron encerrados por espacio de diez meses, tendría 162 metros de largo, 27 de ancho y casi 17 de altura.

Era, como se vé, de las dimensiones de un modesto trasatlántico moderno y en su ejecución empleó el patriarca nada menos que 123 años. Empero, sus condiciones de estabilidad debieron ser excelentes, ya que los textos nada dicen de probables contratiempos. Agregaremos, por otra parte, que el bíblico constructor recibió del Señor hasta la indicación de «embetunarla convenientemente por dentro y por fuera».

Digamos ahora algo con respecto a los habitantes del arca. Las instrucciones eran terminantes: la familia y una pareja de cada especie...

Noé y los suyos, en junto, ocho personas. Ahora, en cuanto a los animales, apelando a la hoy incompleta clasificación de Cuvier, tendríamos que sólo en mamíferos son 127 las especies; contando, además, con exclusión de los mamíferos marítimos, se alcanzan cifras moderadas, alrededor de 150 especies, lo que da un total de 300 ejemplaros. En lo que a los pájaros respecta, los calcularemos en unas 7.000 especies con 14.000 individuos. Y para no incurrir en excesos, estimaremos en 120 las especies de reptiles y batracios. Desde luego, no se calculan los insectos de los que clasificadas con precisión, entre el millón existente, hay más de 200.000 especies.

De acuerdo con estos cálculos aproximados, la población humana y animal del arca fué la siguiente: Noé y los suyos, 8; mamíferos, 300; pájaros, 14.000; reptiles y batracios, 260. En total: 14.568 seres vivientes.

Interesante resulta, igualmente, el cálculo de los comestibles necesarios para la alimentación de tantas vidas. Siempre según los textos bíblicos, Noé se aprovisionó de cereales, frutos y heno.

Cada uno de los miembros de la familia Noé, aproximadamente, consumió 1 kilogramo de granos en forma de pan y otro de frutas. Esto nos da 16 kilogramos diarios, con un total de 5.840 en 365 días. Cálculos como los realizados por Emilio Ferriere, estiman en 117.000 manojos de heno los consumidos en la alimentación de las bestias, a los que habrá que agregar un más que apreciable volumen de agua potable, puesto que, según la tradición de la Biblia, Dios cerró por fuera el arca y sus habitantes quedaron completamente privados de toda comunicación con el exterior.

No debió ser, por lo visto, una construción vulgar la ejecución por el viejo Noé. Las proporciones del arca y los rudimentarios instrumentos conocidos en la época, explican el largo plazo empleado en su construcción: casi un siglo y cuatro de infatigable tarea, acuciados los obreros por el anhelo de salvar sus vidas del diluvio anunciado. Unas vidas que, como la del patriarca, pasaban de lo que nosotros en el presente estimamos, no ya normal, sino sencillamente fantástico.

J. S. A.

TRATAMIENTO ANTIRABICO

Han de ser sometidos al tratamiento antirábico por haber sido lesionados por perros, al parecer atacados de rabia, Rafael Rico, de Virtudes 43; Onelia López, de Milagros 485; Rolando Fernández, de Avenida de Acosta 15; María Cisneros Braña e Isabel Concepción y la niña Estrella San Martín, los tres vecinos del reparto Los Pinos.

A Través de la Vida

Por HECTOR DE SAAVEDRA

CULPAS AJENAS...

Hay veces que tengo mucha pena por el Coronel Batista, a quien no tengo el honor de conocer, y al que nunca pediré —probablemente— cosa alguna, porque nada pretendo ni necesito de la protección oficial.

Me veo obligado a hacer esta declaración un tanto ruda, para contrarrestar el juicio, maligno y criollo, que habrá de adelantarse, pensando qué cosa voy a recabar del estimable Jefe del Ejército.

Porque es muy difícil hacer entrar en algunas mentalidades cubanas la razón de un sincero aprecio por una persona que tanto bien ha hecho al país, y que tan discretamente ha procedido en todos sus actos. Entre nosotros —espíritus «positivistas»— no se concibe el entusiasmo por Napoleón, ni la veneración por Martí, ni el respeto por nuestros compatriotas que se portan honrada y dignamente. Cuando se celebra a alguien es porque se le va a sacar algo.

La célebre Madame Rolland, dijo ante los atropellos que contemplaba: —«¡Oh, Libertad¡ ¡Cuántos crímenes se cometen en tu nombre!». Nosotros podríamos, parafraseando un tanto la idea, decir que con el nombre del Coronel Batista se encubren muchas infamias.

El otro día no pude menos que indignarme. Se comentaba en un grupo la extraña influencia de unas personas que sostienen en un punto céntrico de la ciudad, un escandaloso cabaret de gente del hampa, que funciona toda la noche, con perjuicio de los honestos vecinos. Las gestiones que éstos han hecho han resultado inútiles. Las autoridades no quieren actuar, y, por esta razón, un individuo del grupo que menciono, declaró:

—No pueden hacer nada porque esa gente son amigos de Batista y tienen su permiso.

Protesté airado, aunque de este asunto no conozco ni una palabra. Pero me pareció indigno, y así lo dije, que un hombre que ha sido tan justo y tan leal en todos los asuntos en que ha intervenido, fuera, ciegamente, a prestar su protección a hechos contrarios a la moral, a su conducta intachable y al respeto que ha tenido siempre a todos y en especial a las leyes del país.

Pero así se es aquí, donde el atavismo de la esclavitud perdura en los espíritus. Estamos acostumbrados a la medida arbitraria y a las disposiciones dictatoriales de nuestras autoridades despóticas. Cualquier asunto que presente dificultades no tendrá ninguna, para conseguirlo, si se le pide al Coronel Batista.

—¡Pero Señor¡— exclaman las personas de espíritu ecuánime y honrado.— ¿Es que esta autoridad no tiene su buen criterio para juzgar y su conciencia para negarse a ejecutar atropellos o cosas ilegales? ¿Vamos a negarle al Coronel Batista el derecho de ser un espíritu noble y elevado como Martí, o decente como cualquier ciudadano? En una palabra: ¿No puede Fulgencio Batista amar a su patria como la han querido los millares de cubanos que le han ofrendado sus vidas y fortunas?

Semejante costumbre de estar pensando siempre en el tiranuelo, es depresivo para nosotros y hasta para la misma persona a quien se quiere convertir en sátrapa.

En mi concepto, que es el más juicioso aunque no sea el muy común, nadie es más respetuoso de la Ley que el Coronel Batista, ni nadie está más alejado de esas influencias perniciosas que se emplean siempre en cuestiones deshonrosas.

Que Batista tiene influencia, ¿quién lo duda? Sería curioso que su opinión no pesara en las decisiones; pero de ahí, a que se preste a ser instrumento de prevaricadores, hay una enorme distancia.

CRUCIGRAMA

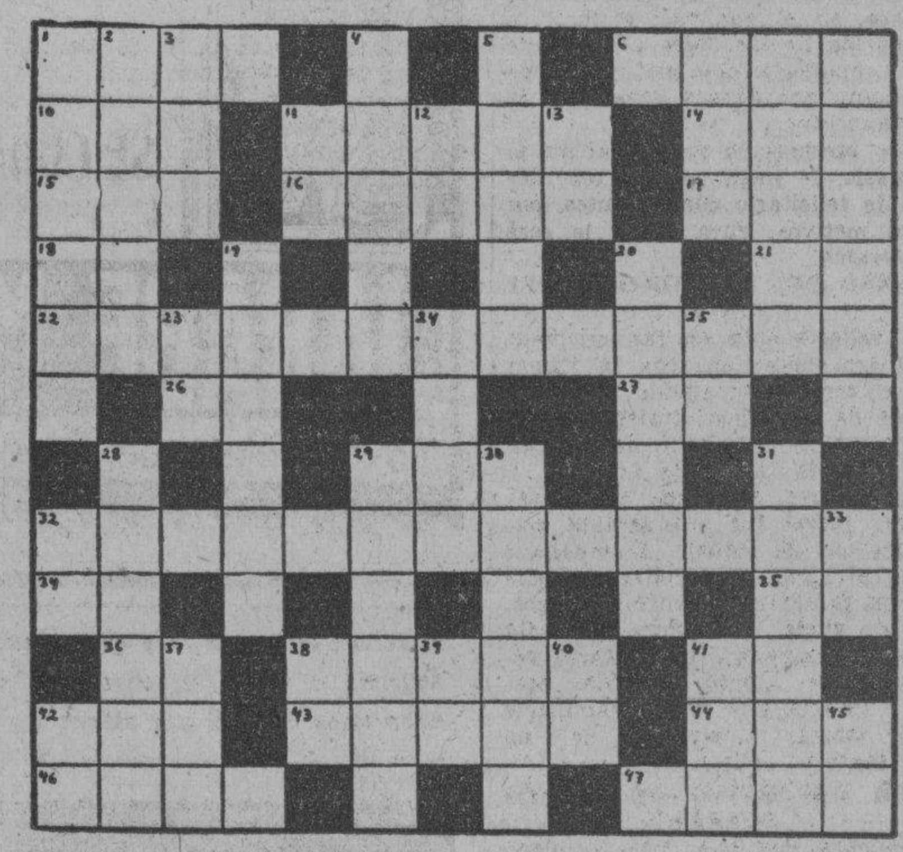

HORIZONTALES

1.—Río de Armenia.
6.—Provincia de la India Inglesa.
10.—Nivel.
11.—Ciencia que trata de las acciones humanas.
14.—Cada una de las prominencias que forma la superficie del agua agitada.
15.—Dueña.
16.—Parte de tejado que sale fuera de la pared.
17.—Hermana.
18.—Dios del sol.
21.—Afirmación.
22.—Alucinación.
26.—Conjunción.
27.—Cierta hiedra de la China.
29.—Cuchillos de Oriente
32.—Natural de Constanza.
34.—Terminación de infinitivo.
35.—Interjección.
36.—Sílaba que repetida resulta el nombre que se le da a un niño pequeño.
38.—Mujer que niega la existencia de Dios (pl.)
41.—Marchar.
42.—Iglesia catedral.
43.—Elevación de tierra aislada y no muy alta.
44.—Especie de chaco pequeño.
46.—Cacahuete.
47.—Plana, lisa.

VERTICALES

1.—Montaña de Armenia.
2.—Parte o división de alguna cosa con dependencia de ella.
3.—Agarradera.
4.—Moneda de oro de Costa Rica.
5.—Harem.
7.—Villa en la provincia de Zaragoza.
8.—Ciudad de Bélgica.
9.—Esturión.
11.—Sílaba que repetida resulta un apodo familiar.
12—Nota musical.
13.—Artículo neutro.
19.—Que está sin trabajar, desocupado.
20.—Sitio dispuesto para diversión.
23.—Artículo.
24.—Fruta.
25.—Negación.
28.—Primera túnica del globo del ojo.
29.—Día de la semana.
30.—Tiempo del verbo aclarar.
31.—Cualquiera de los cuerpos celestes que pueblan el firmamento (plural).
32.—Nombre de letra.
33.—Río en la provincia de Lugo.
37.—Entre los fenicios la primera mujer.
38.—Asociación Canaria.
39.—Terminación de infinitivo.
40.—Interjección.
41.—Cólera.
42.—Su Majestad.
45.—Sociedad Anónima.

Solución al Crucigrama anterior

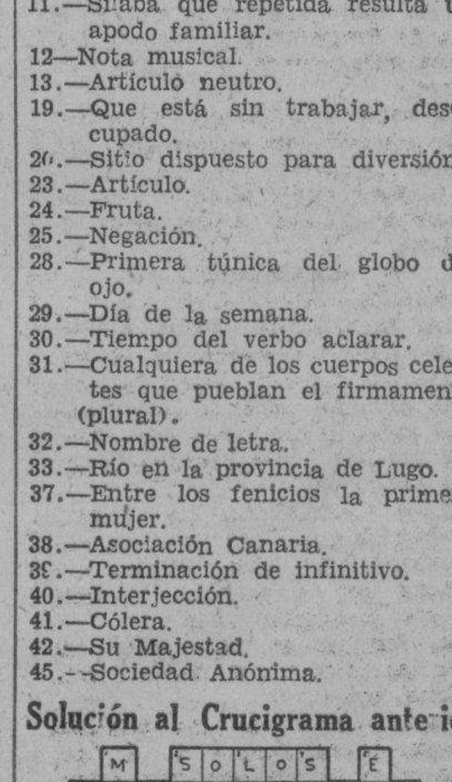

Favorita de Hollywood
es la moderna Pasta Dentífrica Phillips

Contiene más de 75% de Leche de Magnesia de Phillips

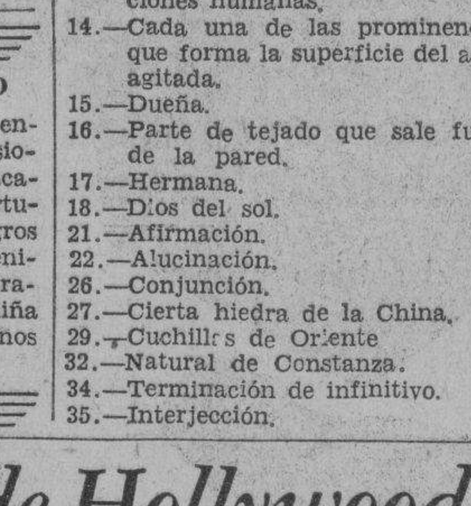

GINGER ROGERS en la película "ROBERTA" de R-K-O Radio

Blanquea, limpia y pule los dientes. Estimula y mantiene sanas las encías. Neutraliza los ácidos bucales. Purifica el aliento y refresca la boca.

Pasta Dentífrica PHILLIPS

M.E.C.D. 2016

Viboreñas

LOS SANTOS DE HOY

Santas Leonida, Libia y Benilde y los Santos Bernardo, Vito. Crescencio, Modesto, Balduino y Landelino.

Es el santo hoy de la linda viboreña, rubia poseedora de la más delicada belleza, Leonida Rojo y Rodríguez, primogénita de los estimados esposos señora Fidelia Rodríguez y el señor Luis Gabriel Rojo, impedidos de recibir a sus amistades.

Como los Santos que menciono tienen otras fechas, solo hago constar que presentes tengo, al querido ex-condiscípulo Dr. Vito Candia; Crescencio Sacerio, que fué nuestro Cónsul en Tenerife, Islas Canarias; Bernardo Barrés, Bernardo Gómez Sotolongo, Modesto Morales Díaz, ex-Director de «El Triunfo» y su heredero el afamado profesor de Cultura Física «Modestín» Morales y del Campo.

Los que prefieran la fecha de hoy dense por felicitados.

LAS BODAS DE HOY

En la Iglesia Parroquial de Jesús del Monte, a las diez de la noche, contraen matrimonio la gentilísima figulina Esther Matamala y Pérez y el dichoso joven Renée Sánchez y Fraga.

Sus numerosas amistades por ellos y sus familiares invitadas, presenciarán el solemne acto que tan felices los hará.

Por anticipado los felicito y mañana daré cuenta detallada de su matrimonio.

En la Parroquia de Nuestra Señora de Monserrate, a las nueve de la noche, tendrá efecto la boda de la bella figulina Lolita Almela y Navarro y el señor José Maldonado y Veloso, doble acto religioso-social que será solemne y brillante, con numerosa y selecta concurrencia.

Para la sugestiva novia Lolita y su afortunado prometido es dedicada anticipadamente mi expresiva enhorabuena, y en las próximas Viboreñas daré cuenta de su matrimonio.

ANTONIO G. ZAMORA

Celebró ayer sus días el querido y siempre cumplido compañero, Director fundador de la decana Revista Ilustrada el Hogar, y hasta su hogar llegaron muchos mensajes de expresivas felicitaciones, recibiendo Antonio, junto con su distinguida y amada esposa la señora Virginia Catalá muchos y personales saludos de sus numerosas relaciones sociales.

No es tarde para hacer constar a los esposos Catalá-Zamora mi más alto aprecio y afecto, y en estas líneas les dedico mis cariñosos votos por que sea inquebrantable su felicidad.

ANTONIO GARATE

De días ayer el estimado amigo, caballeroso joven perteneciente al Cuerpo de Sanidad de la Marina de Guerra, en el que cuenta con la estimación de sus Jefes y afecto de sus compañeros por sus dotes de fiel cumplidor de sus deberes y de compañerismo.

Muy presente lo tuve, y ahora al saludarlo, le hago constar mis deseos de felicitarlo cuanto antes, por «otro motivo», cuya fecha le será imborrable.

ALONSO DEL PORTILLO Y DEL JUNCO

El fallecimiento de tan estimado caballero súpose en toda la Víbora con sinceras y señaladas demostraciones de sentimiento, viéndose su residencia muy visitada desde que fué conocida tan triste noticia.

Su entierro, efectuado en la tarde del jueves fué una sentida manifestación de duelo, acompañado hasta el lugar de sus eterno reposo por sus familiares y muchos amigos.

A su viuda la señora Mercedes Cristina Marcano e hijos María Teresa, Estela, Alonso, Mercedes, María y Graciella y demás familiares hago constar la expresión de mi más sentida condolencia.

CLUB DEPORTIVO DE SANTOS SUAREZ

Inaugura hoy este Club su nuevo local en Santa Emilia No. 132, con un baile que empezando a las 9 de la noche terminará a las cuatro de la madrugada, con valiosos conjuntos musicales, orquesta de José Antonio Quintana, siempre muy celebrada.

El elemento femenino asistirá numerosamente, y por lo tanto, también lo hará el sexo de los feos.

EL PATRONO DE ARROYO NARANJO

El programa de las fiestas de hoy en honor de San Antonio, Patrono de tan pintoresco caserío, es así:

Diana a las seis de la mañana y repique de campanas.

A las dos de la tarde gran desafío de baseball.

A las siete, Salve a gran orquesta y voces.

A las ocho, retreta en el parquecito «Ponce»

A las nueve, función de cine en el Club de Propietarios y Vecinos, con la inauguración de un equipo Vitaphone.

Las calles y residencias permanecerán vistosamente engalanadas con palmas, banderas, farolitos, etc.

va..oloBshr idtaoi taoin n aoin nn

Daré a conocer el programa de mañana.

EXAMENES

Continúan celebrándose hoy los de las Escuelas del Centro de Dependientes del Comercio, en su Palacete del Paseo de Martí.

Los alumnos deberán encontrarse en él antes de las horas señaladas.

El próximo lunes terminarán dichos exámenes.

CLUB ATLETICO DE CUBA

Puedo asegurar que existe gran entusiasmo para asistir al recibo de mañana por la tarde, a las seis en este prestigioso Club.

Las familias en cuyo poder no estén las invitaciones, deberán solicitarlas hoy.

Dispóngome a dar una detallada relación de los nombres de las figulinas, y ya se que será muy extensa.

PUEDO ASEGURARLO

Bajo mi palabra de honor puedo asegurar lo siguiente a las figulinas, mis numerosas amiguitas.

¡Que no entraré en ninguna «cadena»!

Y si se me remite alguna, ¡la trabo!...

Urbano del Castillo.

VESTIDOS VAPOROSOS
para los DIAS Y NOCHES
DE
CALOR

Modelos Para todos los Actos Sociales de Calidad y ESTILO PERFECTO Encuentra usted la mayor colección en

THE FAIR SAN RAFAEL 9 Y 11 Sucursal Monte 49

Un RESFRIADO DESCUIDADO
SE TRANSFORMA PRONTO EN
TUBERCULOSIS PULMONAR
CATARROS, TOS, GRIPPE.
SE CURAN RADICALMENTE
—con el—
JARABE MARGARIS
Michel Delalande, 37 Avenue Marceau, Paris (16me)

El verano es insoportable en los Estados Unidos. Cuba posee una brisa deliciosa, el mayor atractivo para los vacacionistas norteamericanos. Laboremos TODOS por atraerlos y TODOS obtendremos beneficios.

VACACION
ocio, placer
DURAN MAS

... con una BROWNIE

ES fácil disfrutar *mañana* de la vacación de *hoy*... si a ella se lleva una Brownie y Película Verichrome Kodak para registrar en instantáneas todo lo grato de los momentos de ocio y placer.

La nueva Brownie Junior Six-20 representa el placer de tomar "fotos" reducido al extremo más sencillo con la más económica de las cámaras *de verdad.* Véase donde ostentan el letrero KODAK; o escríbase a:

Kodak Cubana, Ltd., Zenea 236, Habana

Crónica Habanera

CEREMONIA NUPCIAL

CONSUELO GARCIA ALVAREZ

Ante una numerosa concurrencia, contrajeron matrimonio ayer, a las nueve y media de a noche, la bella y gentil señorita Consuelo García Alvarez y el señor Ramón García Valderrábano, conocido comerciante de esta plaza.

La solemne ceremonia se llevó a efecto en la iglesia de San Juan de Letrán, que aparecía iluminada y embellecida.

Precioso el adorno del altar, en cuya confección se usaron margaritas del Japón, dalias y «easter lillies», que destacándose del fondo verde que formaban las palmas arecas, daban la sensación de una gruta florecida.

Las mismas flores veíanse en la baranda del presbiterio y en la senda nupcial, trazada esta última del pórtico al templo, por una gran alfombra verde.

Cerca de las diez hizo su entrada la novia, elegante y distinguida.

Su toilette, de líneas severas y elegantes, tenía acertado complemento en una linda corona de tisú que sostenía el amplio velo de tul ilusión.

El bouquet nupcial era todo de margaritas del Japón.

Y llegó a sus manos como obsequio de la gentil señorita Carmelina Brunet y del Río, ligada a la novia por lazos de familia.

Fueron padrinos, la respetable señora Benita Alvarez de García, madre de la novia y el padre del novio, el señor Ramón García y Díaz.

Como testigos firmaron por ella, los señores Federico Pérez Sáez, Jesús García, Víctor Muñoz Sáez y Lorenzo Miquel y por él, los señores Luis García Alvarez, Timoteo Alonso, Baltasar Collabert y Eusebio Olavarrieta.

En esta ceremonia ofició el Reverendo Padre Fructuoso Alvarez Cuervo, tío de la novia.

A su terminación se efectuó la civil ante el notario doctor José Monuel Mantecón, siendo testigos por la novia, los señores Manuel Prendes Cuervo y Celso Pérez y por el novio, los señores Lucas Méndez y Rafael Canoura.

VIAJEROS DISTINGUIDOS

Han llegado ayer, la distinguida señora Dulce María del Junco viuda de Fonts, acompañada de sus hijos, el Dr. Carlitos Fonts y su bella esposa Juanita Cano.

También llegaron con ellos, los conocidos esposos Miguel Arellano y Fefita Cano.

Los matrimonios Fonts-Cano y Arellano-Cano, anticiparon su regreso a la Habana, con motivo del delicado estado de salud de su hermana, la señora Fina Diago de Cano.

El señor Chichio Bruzón y su encantadora esposa Silvia Orr, llegarán hoy en horas de la mañana, procedentes de los Estados Unidos, donde residen.

Pasarán una temporada en la Habana con sus hijos.

Han regresado anteayer de los Estados Unidos, donde cursan sus estudios, las bellas y encantadoras hermanitas Conchita y Lydia Menocal y Nadal, hijas del estimado matrimonio Luis N. Menocal y Alicia Nadal.

Las señoritas Menocal permanecerán con sus familiares todo el verano.

LA GRAN BODA DE ESTA NOCHE

Esta noche, a las nueve y media, se celebrará la boda de la bellísima señorita Julieta Cadenas y Sánchez con el estimado joven Eugenio Silva Giquel.

Boda de alto rango que se llevará a efecto en el amplio templo de la Merced, que lucirá un decorado de gran suntuosidad, a tono con la importancia de la ceremonia.

Dicho decorado ha sido diseñado especialmente para esta boda por los artistas tan celebrados del jardín «Milagros» quienes además confeccionarán el ramo de la novia y de sus damas de honor.

Durante la ceremonial la Orquesta Rosse que dirige el conocido profesor José Valls, ejecutará un programa extenso e interesante, dedicado a los novios.

Tema brillantísimo para esta crónica, será la boda Silva-Cadenas.

EN HONOR DE DALIA IÑIGUEZ

Nuestra gentil compatriota, la notable recitadora Dalia Iñiguez, será homenajeada hoy por la Directiva de Lyceum.

Para las seis de la tarde y en sus hermosos salonos de la Calzada del Vedado, la prestigiosa institución tiene dispuesto un té en su honor, al que también asistirán los cronistas sociales habaneros y un grupo de periodistas.

SANTOS DEL DIA

En la festividad de hoy, San Modesto, está de días la respetable señora Modesta Lazo de García, quien no recibirá.

También está de días la joven y bella dama Esther Pola de Hernández Miyares y las gentiles señoritas Livia Averhoff, Gilda de Rojas y de Haro y Leonila Martínez Quesada.

Además en esta fecha celebra su santo el doctor Vito M. Candia y el doctor Modesto Arturo Mañas, conocido especialista.

A todos felicidades.

AL LLEGAR

Pepito Echaniz, nuestro gran pianista, llega hoy en horas de la tarde por la vía de Cayo Hueso, procedente de los Estados Unidos.

Viene acompañado de su gentil esposa Dulce María Rodríguez Baz, de su pequeño hijo y de sus padres políticos, el respetable matrimonio Manuel Rodríguez Baz y María Bérriz.

El distinguido músico cubano, Director del Departamento de Piano del Conservatorio de la Universidad de Decatur, cerca de Chicago, donde también dirigió la Orquesta Sinfónica, será objeto de un afectuoso recibimiento por parte de su antiguo maestro, el profesor Alberto Falcón, por parte de sus compañeros, y por parte de la sociedad habanera, donde tanto se le admira.

Bienvenido.

LA VERBENA DEL SEIS DE JULIO

En los hermosos dominios del Columbus Yacht Club, se efectuará el día seis de Julio, como hemos anunciado, una gran verbena que organiza el Comité de Damas de las Católicas Cubanas, para conmemorar el Día de la Socia.

Esta verbena estará rodeada de muchos alicientes.

Entre los diferentes kioscos que se organizan, figura el llamado Pozo Misterioso, en el que toman parte como presidenta y vice-presidentas, las distinguidas señoras Marcela C. de Barnet y Eulalia Delgado de Chaple y como patrocinadoras y vocales las señoras Julia García de Espinosa, Hortensia Fernández de Alburquerque, Bertha Carballo de Washington, Adriana Fortún de Galiano y las señoritas Carmelina Gastón, Asunción Gastón, Elia González, Aneida Pérez, Zoila Pérez, Conchita Chaple, Mercy Montoulieu, Josefina y Marta Durán, Rosa María García, Olga Maig y Caridad Zayas.

El Pozo Misterioso será uno de los más grandes atractivos de la Verbena del Día de la Socia, a la que auguramos un gran éxito.

HOGAR FELIZ

El señor Herber erman y su bella esposa Olga Núñez, han visto alegrado su hogar con la presencia de una linda niña, venida al mundo ayer tarde en la Clínica «La Purísima».

El doctor Julio Ortiz Pérez, talentoso especialista, atendió a la joven madre.

(Continúa en la página SIETE)

1125 y 40.—Magníficos trajes de crash jaspeado de hilo para niños de 2 a 9 años.

4151. Precioso traje de warandol extra fuerte para niños de 1 a 6 años. Pantalones de color entero y blusa blanca con adornos combinados en el cuello.

44. Trusa para sol, confeccionada con warandol blanco, combinado con rojo o azul pastel.

OTROS ARTICULOS

Gorras de oficial	a 50 cts.
Gorras de marinero	a 35 cts.
Trajes de baño para niños de 6 a 8 años	a 90 cts.
Trajes de finísima gabardina blanca para niños de 2 a 10 años	a $ 1.68
Trajes de crash de hilo blanco pantalón largo, para niños de 2 a 10 años	a $ 1.98
Tirantes para niños	a 50 cts.
Camisas de poplín color entero de 6 a 16 años	a 34 cts.

REBAJAS EN JUNIO
APROVECHE Y ADQUIERA TAMBIEN TELAS DE FANTASIA, MEDIAS, CARTERAS, ROPA INTERIOR Y TODAS LAS MERCANCIAS DE VERANO.
A PRECIOS INCREIBLES
la elegante DE neptuno

BIBLIOGRAFIA

«EL LIBRO DE LA TIERRA CHILENA», por A. M. Acevedo Hernández. :-: :-: :-:

Todas las «tierras» americanas necesitan sus intérpretes. No siempre que sean alquitarados y sutiles como Guiraldes, ni fragorosos y trágicos como Azuela y Rivera. Necesitan, también, que canten el espíritu popular. Que interpreten su leyenda, su conseja, su canción. Que el tipo del pueblo halle una expresión más orgánica que la que fluye de un cuento al lado, de una conseja perdida.

Acevedo Hernández es un escritor chileno que pertenece aún por su vida, a la época de los bohemios. Pero, a diferencia de éstos, no se satisface con vivir entre aristócratas y burócratas, sino que vive en contacto diario con el pueblo. Y así ha reunido, en un cerrido volumen subtitulado «Lo que canta y lo que mira el pueblo de Chile» (ediciones Ercilla de Santiago), la primera serie de estudios, relatos, cuentos, cantos, leyendas, tradiciones y consejas del campo de Chile, que serán reunidos bajo el título común de «El libro de la tierra chilena».

«PALABRAS Y SANGRE»

Cada reedición de Papini tiene éxito como una primera edición. El autor de «Historia de Dios», «Historia de Cristo», «El crepúsculo de los filósofos» y «Cog», escribe con sangre y deja su huella en todo cuanto escribe. «Palabras y sangre», pertenece a la categoría de los libros escritos con toda el alma y en los que el escritor se da enteramente.

Este libro de Papini nos lo presenta una vez más en toda su pujanza la Editorial Ercilla, que ha hecho la reedición, con una artística portada del dibujante italiano Nino, y ha conservado intacto el texto original de tan interesante obra.

«PRIMERA NOCHE»

Luigi Pirandello, es un autor que no pasa nunca de moda, y a quien el Premio Nobel de Literatura ha confirmado la fama universal de que ya gozaba.

En este libro se traducen, por vez primera al castellano, cuentos de los más famosos del gran escritor siciliano. Ninguna de las colecciones hechas anteriormente contenía estos relatos, vertidos al castellano por el señor Aguirre, en la edición hecha por la Editorial Ercilla de Santiago.

Es inútil insistir en las cualidades de Pirandello. Se trata de un autor cuyos méritos son sobradamente conocidos y cuya técnica ha logrado la admiración de cuantos han saboreado su literatura. La colección titulada «Primera noche» no hace sino ratificar la opinión mundial que ya se tiene acerca del autor de «Seis personajes en busca de autor», «El caso de Matías Pascal» y tantas obras igualmente importantes.

P. H. L.

Busto desarrollado y reconstituído con las saludables y reconstituyentes:
PILDORAS ORIENTALES
Solicite gratis hoy el folleto descriptivo, se lo enviamos bajo sobre sin membrete. Dirijase a P. ORIENTALES. Apartado 1244.—Habana.

CORTES Y RETAZOS
Piel de Angel, Cortes a $2.00
3 Servicios, 50 Cts. 3
PERMANENTES
desde 50 cts.
Con maquinarias Europeas
GARANTIZADAS
Peluquería "GALIA"
NEPTUNO 36

Para el catarro...
La ciencia unida a la experiencia recomienda

GRIPPOL

LA ZARZUELA
Sobrecamas y Cortinas a precios baratísimos, 1 sobrecama de encaje $4.50; 1 cortina de encaje $1.75. Procure verlas, son casi regaladas.
NEPTUNO Y CAMPANARIO
TELEFONO A-7604

La protección al turista es muy eficiente

Un caso resuelto de modo satisfactorio prueba que se defiende al comprador

Por un suelto publicado en la prensa de ayer tuvo conocimiento la Corporación Nacional del Turismo de la queja formulada por el turista sekor W. F. Smulyan, de la Sperling Tobacco Company, de Wilkesbarre Pa. contra una importante casa de comercio establecida en esta capital, la cual en ocasión de la visita realizada recientemente a la Habana por el mencionado señor Smulyan hubo de venderle varios frascos de perfumería fina, de los cuales fueron algunos de ellos sustituidos por otros de inferior calidad, cosa que pudo advertir el viajero a su regreso a los Estados Unidos, cuando abrió los paquetes en que iban envueltos.

Según dicho suelto, el turista perjudicado trató de obtener de la casa vendedora la devolución del importe, o el envío de los perfumes que él había comprado, pero a pesar de ello, y de haberse dirigido al Consulado Americano en Cuba no logró su objeto, por lo cual establecía su más formal protesta ante el Alcalde de la Habana para que este procediera contra el establecimiento vendedor.

En vista de lo anteriormente expuesto el Bureau de Protección al Turista de la Corporación del Turismo procedió a realizar las investigaciones oportunas y en breves horas ha logrado la devolución del importe de los perfumes sustituidos, por no tener existencia la casa de los de las marcas reclamadas, y acto seguido lo ha enviado en un Giro Postal por correo aéreo al interesado.

Esta acertada y rápida actuación de la Corporación del Turismo es prueba del empeño que tiene nuestro máximo organismo turístico de brindar a quienes nos visiten la protección necesaria y la garantía debida, que son cosas indispensables para el fomento del turismo.

ESTADO DEL TIEMPO

Nota del mediodía del viernes:

Las altas presiones del Atlántico persisten extendidas hacia el oeste hasta la mitad oriental del Golfo de México, con buen tiempo. En el mar Caribe las presiones son normales, excepto ligeramente bajas en el extremo occidental y hay también barómetro algo bajo en la porción suroeste del Golfo de México.

Pronóstico para hoy sábado: Buen tiempo. Vientos flojos a frescos del nordeste al sudeste principalmente. Turbonadas después del mediodía.

Observatorio Nacional.

M.E.C.D. 2016

NACIONAL HOY
Desde las 3½
Claudette COLBERT

La gran figura de la pantalla que hemos visto triunfar en "SUCEDIO UNA NOCHE" AHORA EN:
"El LIRIO DORADO"
-The GILDED LILY- con
FRED McMURRAY RAY MILLAND
HOY FAUSTO
"LOS JINETES del REY"
CARL BRISSON
"HIJOS DEL DIVORCIO"
Karen MORLEY
HOY NEPTUNO
"UNA AVENTURA en la NOCHE" Clark GABLE
"ROJO AMANECER"
Steffi DUNNA

CARTEL DEL DIA

POR LOS TEATROS

PRINCIPAL: A-6737. A las 5 y 30: Anacleto se divorcia. A las 9 y 30: La tela.

MARTI:—Tarde: El Millón 14 y Mosaicos. Noche: El Millón 14 y Cecilia Valdés.

POR LOS CINES

NACIONAL: A-3730.—A todas horas: El lirio dorado (estreno) con Claudette Colbert, comedia y revista.

ENCANTO: A-4433. A todas horas: Vivamos esta noche con Lilian Harvey y Tulio Carminatti, comedia y revista.

CAMPOAMOR: A-7054. — A todas horas: La novia de Frankenstein con Boris Karloff, comedias y revistas.

OLIMPIC:—El Jorobado o Enrique de Lagardere y Almas Heroicas.

RIVIERA:—Los Temerarios del Aire y El Amor Nunca se Engaña.

FAUSTO:—Los Jinetes del Rey y los Hijos del Divorcio.

PAYRET:—Una Chica Angelical y El Secreto del Castillo.

NEPTUNO:—Una Aventura en la Noche y Rojo Amanecer.

PRADO:—Crisis Mundial y Temerarios del Aire.

AUDITORIUM:—Una Aventura en la Noche y Los Cuatro Ases.

REGINA:—Las Explotadoras de 1935. y El Campeón Ciclista.

RIALTO:—Las Explotadores de 1935 y El Campeón Ciclista.

TRIANON:—Follies Bergere y El Ultimo Caballero.

LIRA:—La Viuda Alegre y Tres en Luna de Miel.

TOSCA:—Caravana y Ella era una Dama y Las Dos Marías.

LARA:—El Poderoso Barnum y Escándalos Romanos.

VEDADO:—La Vida es Sabrosa y Barreras Infranqueables.

CUBA:—Sor Angélica y La Carga Salvaje.

ROJO:—Sor Angélica y El Diario de una Huérfana.

MODERNO:—El Cantante de Nápoles y Una Mujer de su Casa.

VERDUN:—Sor Angélica y El Hombre que reclamó su Cabeza.

INGLATERRA:—La Fascinadora y la Cena de los Acusados.

WILSON:—La Fascinadora y La Cena de los Acusados.

UNIVERSAL: — Estrictamente Confidencial y Deshonor.

BELGICA:—Stingaree y La Edad de la Inocencia.

VIOLETA:—Vaya un Enredo y La Hiena de la Quinta Avenida.

ACTUALIDADES:—Crimen sin Pasión y Mi Vida Entera.

ESMERALDA:—Inconstancia y El Derecho Propio.

BOHEMIA:—Vaivenes del Amor y Sor Angélica.

IDEAL:—El Amante Improvisado y la Familia Barret.

MARAVILLAS:—Sor Angélica y Había una Vez dos Héroes.

FLORENCIA:—Las Dos Marías, Hijos del Divorcio y Cazadoras de Hombres.

IMPERIO: El mundo de las mujeres y Dejada en prenda.

HOY CAMPOAMOR
FORMIDABLE MATINEE DESDE LA 1½!
Noticiario - Carton en colores "LA CIUDAD de los DULCES"
La Comedia musical "AQUI ESTA LA PANDILLA"
UNIVERSAL presenta el ESTRENO en CUBA de la JOYA
BODA POR DESPECHO
con CHESTER MORRIS y ROCHELLE HUDSON
RALPH MORGAN - ISABEL JEWELL
HORROR!! ESPANTO!! TRAGEDIA!!
UNIVERSAL presenta la mas fantástica super-producción de
BORIS KARLOFF

"LA NOVIA de FRANKENSTEIN"
5½ y 9½ "La Novia de FRANKENSTEIN" 7½ "BODA POR DESPECHO"

"HOMENAJE A SORANGELICA!"

Primera producción DE LA SERIE ORO NACIONAL SELECCIONES "CAPITOLIO"
Primera película española que habla al corazón de las multitudes..!!
DESDE HOY EN LOS CINES
"MARAVILLAS" "VALENTINO" "VERDUN" "BOHEMIA" "DORA" "CUBA" "ROJO"
"SORANGELICA"
LA SENSACION DEL AÑO!!
LA QUE BATIO TODOS LOS RECORDS.!!

GACETILLAS

OLIMPIC: DOS GRANDES ESTRENOS

Después de resolver grandes dificultades ha podido combinar la Empresa del gran cine «Olimpic», de Avenida Wilson y B, en el Vedado, teléfono F-6263, este monumental programa con dos regios y brillantes estrenos, y no dudamos que en vista de lo valioso, habrá de verse hoy invadida la confortable sala. Hasta las 6.30, mayores 15 centavos, y después 20 centavos; niños y tertulia a todas horas, 10 centavos. Comienza con comedia y variedad. Estreno de la regia valiosísima y monumental super joya «El jorobado o Enrique Lagardere», que se exhibe en tandas elegantes de 5.15 y 9.45. A las 6 y 30 y 8.30 estreno de la colosal y muy interesante producción «Almas heroicas», de Ben Lyon y Sari Maritza.

RIVIERA: «LOS TEMERARIOS DEL AIRE»

Hoy, en las tandas elegantes de 5.15 y 9.45, se estrena la gran y emocionante producción, por James Cagney, Margaret Lindsay y Pat O-Brien, «Los temerarios del aire»; revista, cartón y variedad. A las 4.15 y 8.15, estreno de la simpática producción, por Adolphe Menjou y Elisa Landi, «El amor nunca se engaña».

Mañana, domingo, grandiosa matinée a la 1.15; se estrena la gran y emocionante producción, por James Cagney, Margaret Lindsay y Pat O-Brien, «Los temerarios del aire». Episodio 8 de la emocionante serie, «La sombra borrosa», por Onslow Stevens, además el estreno de la simpática producción, por Adolphe Menjou y Elisa Landi, «El amor nunca se engaña»; revista (revista mágica en colores), y el cartón en colores, «Las muchachas del coro».

FAUSTO: «LOS JINETES DEL REY»

Un máximo y atrayente programa se anuncia hoy, en el amplio y cómodo teatro «Fausto», de Prado y Colón. He aquí las películas que se exhibirán: «Los jinetes del Rey», la admirada opereta cinematográfica en la que Carl Brisson y Mary Ellis realizan sorprendente labor como actores y cantantes. En esta película canta Carl Brisson, y, también, Mary Ellis, la ya famosa canción: «Una gardenia blanca». «Los hijos del divorcio» por Karen Morley; la comedia «Boxeador patilludo», por Buster Keaton, y el noticiero mundial completan el programa.

Las exhibiciones empiezan a las 2.30 de la tarde y terminan a las 11.30 de la noche, dándose el horario exacto de cada película por el teléfono A-4321, del teatro «Fausto».

Los precios: 20 centavos hasta las 6.30, y después 30 centavos. Los niños 20 centavos. Para mañana, domingo, gran programa en la matinée de 1 a 5 de la tarde.

PAYRET: «UNA CHICA ANGELICAL»

Hoy en «Payret», desde las dos de la tarde. Todos estrenos. Vea una revista semanal Universal. Un gracioso cartón titulado «Guillermo Tell»; una graciosa comedia «Su exquisito debut en sociedad». La Universal presenta un grupo de primeras estrellas en «El secreto del castillo» ¡sensacional!, ¡misteriosa!. Además se estrena la más bella película de estos últimos tiempos «Una chica angelical», creación de la bella Margaret Sullavan y el galán Herbert Marsall con Frank Morgan y otros.

Los precios son de 20 centavos luneta butaca o asiento de Palco. Mayores hasta las 6 y media y 30 centavos después. Niños 15. Tertulia o paraíso, 10 centavos.

Mañana: este mismo programa en una gran matinée a la una.

NEPTUNO: «UNA AVENTURA EN LA NOCHE»

Con exhibición de grandes películas de reciente estreno en la Habana anuncia función para hoy, el teatro «Neptuno», en programa desde las dos y treinta de la tarde hasta las once y media de la noche. He aquí las películas que forman el interesante cartel:

«Una aventura en la noche», por Clark Gable y Constance Bennett; «Rojo amanecer», por Steffi Dunna, la divertida comedia «Manos a la obra», por los «ases» de la risa Stan Laurel y Oliver Hardy, el cartón Metro, «Tecnokrake», y el noticiero mundial.

Los precios 20 centavos hasta las 6.30, y después de esa hora 30 centavos. «Neptuno» exhibe en primer turno, los mejores estrenos de la Habana, e informa el horario exacto de cada película por su teléfono M-2785.

Para mañana, domingo, se anuncia gran matinée de 1 a 5, con un selecto programa.

PRADO: «CRISIS MUNDIAL»

«Prado», el popular y simpático teatro de Prado y Trocadero, teléfono M-2822, continúa exhibiendo con enorme éxito «Crisis mundial», la obra más perfecta de la cinematografía española, por Antoñica Colomé, Miguel Ligero, Ricardo Núñez, Alfonso Tudela y las seis muchachas más lindas de Madrid; se repite hoy, nuevamente en los turnos de 3.30, 6.30 y 9.30.

La espectacular producción «Los temerarios del aire», con James Cagney, Pat O-Brien, Margaret Lindsay, Franc McHugh, miles de marineros, la alta oficialidad del Departamento de Aviación de los Estados Unidos, se exhibirá en los turnos de 2.15, 5.00 y 8.30; variedad y cartón.

Próximamente: la lujosa opereta «Los jientes del Rey» y la suntuosa producción Metro «Cuando el diablo asoma».

AUDITORIUM: «UNA AVENTURA EN LA NOCHE»

Un gran estreno hoy en «Auditorium» de Calzada y D, Vedado, teléfono F-4455. Nos referimos a la magnífica película «Una Aventura en la noche», por Clark Gable y Constance Bennett. Será exhibida en las tandas elegantes de 5:15 y 9:45, con una revista. En los turnos de 4:00 y 8:30: «Los Cuatro Ases» por Betty Furnes y Robert Young.

Mañana: Grandiosa matinée a la 1:30: Revista(cartón, comedia, la grandiosa película «Follies Bergere de París» por Maurice Chevalier, Ann Sothern y Merle Oberón, Episodio 3 de la serie «El Fanstrma Vengador» por Greighton Chaney y la super-joya «El Ultimo Caballero» por George Arliss. A las 5:15 y 9:45: «Follies Bergere de París» y a las 8:30: «El Ultimo Caballero». Miércoles: «Una chica angelical».

REGINA: «LAS EXPLOTADORAS DE 1935»

Mucho público y mucho éxito, fué el día de ayer con motivo del estreno de las dos grandes películas Warner: Las Explotadoras del 1935», usted seguramente habrá visto otros años las otras explotadoras que han venido, pero nunca una que se iguale a estas del 1935, música nueva, bailables de último estilo y todo cuanto debe tener una revista musical, para ser buena, son sus artistas: Dick Powell, Glenda Farrell y Adolphe Menjou.

La otra película es: «El Campeón Ciclista» muy divertida de Joe E. Brown. Se completa este programa con la revista Fox, y la comedia «Cadetes y Colegiales».

Los precios: 15 centavos mayores hasta las 6:30 y 20 después.

Mañana: Gran matinée con este mismo programa.

Martes: Se estrena: «El Jorobado» o «Enrique de Lagardere» y «El Carnaval de la Vida».

RIALTO: «LAS EXPLOTADORAS DE 1935»

«Rialto» repite hoy «Las Explotadoras del 1935», la película Musical más completa y atractiva que ha presentado la Warner Bross, una música muy alegre y encantadora y unos coros de bellas muchachas haciendo primores. Sus artistas Dick Powell, Glenda Farrell y Adolphe Menjou. Además se exhibe hoy también la película más graciosa de Joe E. Brown, «El Campeón Ciclista», una hora y media de risa continua Se completa el programa con la revista Fox Semanal y una graciosa comedia.

Precios: 20 centavos luneta y preferencia a todas horas.

Mañana: Monumental matinée: «Las Explotadoras de 1935». El campeón ciclista», revista Fox, comedia y cartones.

Martes: Se estrena la gran película francesa «El Jorobado» o «Enrique de Lagardere» y «El Carnaval de la Vida» de Jimmy Durante y Lee Tracy.

Día 21: Pasaporte a la fama» de Edward G. Robinson.

TRIANON: «FOLLIES BERGERE»

En la tanda de las 4: el gran actor George Arliss en la valiosa super-joya del cine, El último caballero», revista Fox y la extraordinaria producción del genial Maurice Chevalier y la simpática Ann Sonther, titulada: «Follies Bergere».

A las 8:30: «El último caballero».

En la de 9:45: revista Fox y la grandiosa película «Follies Bergere».

Mañana, en todas las tandas: «Los Jinetes del Rey», creación del gran actor Carl Brisson, que tanto nos admiró en «El Crimen del Vanidades», revista Fox, muñequitos en colores y «En Alas de la Muerte», por Conrad Nagel.

El miércoles: «Anna May Wong, la actriz china, en «Cho Chin Chow».

LIRA: «LA VIUDA ALEGRE»

Programa como el que hoy se anuncia en el concurrido cine de las familias el fresco y ventilado «Lira» de Industria y San José, teléfono M-4474, no lo mejora ningún otro, se trata de dos portentosas joyas del cine. Función de 1 a 11:30. Hasta las 6:30 caballero 15 centavos, damas y niños 10 centavos, después mayores 15 centavos y niños 10. Revista de asuntos mundiales. Los célebres cómicos Stan Laurel y Oliver Hardy en la divertida comedia «Rompe Cabezas». Suntuosa y atractiva producción: «Tres en luna de miel» de James Dunne. La grandiosa, lujosa y maravillosa joya: «La Viuda Alegre» de Maurice Chevalier y Jeanette McDonald. Mañana: «Hijos del Divorcio». Variedad en colores «Rompe-Cabezas de Laurel y Hardy Revista y «La Viuda Alegre».

TOSCA: «CARAVANA» Y LAS DOS MARIAS

Hoy en tanda y noche vuelven a actuar con gran éxito las cancioneras mexicanas de gran fama: «Las dos Marías» con nuevos números de su repertorio. Además se estrena la producción de Loretta Young y Charles Boyer, «Caravana» también se estrena «Ella era una dama» de Sally Eilers. Noticiario Fox Movietone y cartón. Precios: Luneta 15, Balcony 10. Niños 10 centavos en la tanda de 8 y media. Luneta 20 centavos niños 10, balcony 15 centavos.

Mañana en tanda y noche despedida de las cancioneras «Las dos Marías», acompañada de la producción «Caravana». En Matinée de la 1:00 un selecto programa propio para niños.

LARA: «EL PODEROSO BARNUM»

Dos monumentales producciones forman el programa que hoy exhibe el céntrico y fresco cine «Lara», el de preferencia después de los estrenos, teléfono A-1542. Función continua de 2 a 11 y 30 con divertida comedia y Variedad Soberbia y muy valiosa super-joya «El Poderoso Barnum» de Wallace Beery. Lujosísima, divertida y monumental joya, de mucha acción «Escándalos Romanos» de Eddie Cantor. Mañana domingo, «La Noche Azul», «Encadenada» y la preciosa comedia «Por una Mujer».

VEDADO: «LA VIDA ES SABROSA»

Kay Francis, la estrella favorita del público vedadense, se presenta hoy, en el moderno cine Vedado, de la calle B, entre 27 y 29, teléfono F-3128, en su último gran triunfo, «La Vida es Sabrosa», con George Brent y Warren Williams. El programa se completa con un cartón, una variedad, y el intenso drama «Barreras Infranqueables», por Paul Muni y Margaret Lindsay. Precios: A las 5, luneta 15 centavos. Niños, 10 centavos. Tertulia 5 centavos. A las 8 y 30, luneta 20 centavos. Niños y Tertulia 10 centavos. Mañana, dos estrenos: «La Vida es Sabrosa» y «La Maldición del Hindú», por Edmund Lowe, y para el lunes, «Aquí está mi corazón», por Bing Crosby.

CUBA Y ROJO: «SOR ANGELICA»

Con enorme éxito se exhibió ayer esta portentosa obra española, en el gran cine «Cuba», de Suárez y Corrales, teléfono M-8970, la que vuelve a ser exhibida hoy en tanda de 5 y noche 8 y 15 con Revista y Comedia. Colosal y muy interesante producción «La Carga Salvaje» de W. Ford y M. March. La obra cumbre del cine español, la incomparable y regia joya «Sor Angélica» de Lina Yeros y Ramón de Sentmanat. Mañana, «La Fascinadora» y «Sor Angélica».

Las carteleras del simpático fresco cine «Rojo» de Monte y A. Recio, teléfono M-4794, vuelve a exhibir hoy en tanda y noche la más grandiosa e interesante super-española «Sor Angélica» de Lina Yeros y Ramón Sentmanat. Interesantísima y bella producción «El Diario de una Huérfana», de V. Bruce y C. Olive, comedia y Variedad. Mañana, «Los Celos del Recuerdo» y «Sor Angélica».

MODERNO: «EL CANTANTE DE NAPOLES»

Hoy se exhibe por última vez en los turnos de tarde y noche, la colosal opereta Warner, «El Cantante de Nápoles», de Enrico Caruso, Mona Maris; y la gran cinta, «Una mujer de su casa», de George Brent, Ann Dvorack, Bette Davis; la variedad «Estrellas radio-fónicas»; el cartón animado «Un as del aire»; y un «Melrotone». Luneta hasta las 6 y 30, 10 centavos; después 15 centavos; niños, 10 centavos. Mañana, domingo, en matinée, tanda y noche, un monstruoso programa. «Estrictamente confidencial», de Myrna Loy, Warner Baxter; «El misterio de Drood», de Claude Rains, Heather Angel; «El jinete rojo», episodio 10; la cinta cómica «Amores montunos»; cartones y revistas.

VERDUN: «SOR ANGELICA»

Hoy se verá muy concurrido el Teatro «Verdún», el más cómodo y ventilado de la Habana, en primer lugar se estrenará la película más grande del año esta lleva por título «Sor Angélica» donde figuran las mejores estrellas del habla latina con Lina Yegros y Ramón de Setmental no deje de ver esta maravillosa films y la recordará toda la vida, también se pondrá el monumental drama de Lionel Adwill y Joan Bennett que lleva por título «El Hombre que Reclamó su Cabeza», una verdadera super-joya revistas, cartones y comedias, los precios serán matinée y tanda 10 centavos, todos por la noche, igual precio mañana «Sor Angélica» y «El Hombre que Reclamó su Cabeza».

(Véase más GACETILLAS en la página OCHO)

HOY ENCANTO UNICO en CUBA con REFRIGERACION
LILIAN HARVEY y TULIO CARMINATI en
VIVAMOS ESTA NOCHE

Hugh WILLIAMS - Tala BIRELL - Luis ALBERNI
Un triunfo de Victor SCHERTZINGER que dirigió
"UNA NOCHE DE AMOR"
LUNES
"MUSICA EN EL AIRE"
con
John BOLES
Gloria SWANSON
Douglas MONTGOMERY
Una producción musical FOX

ESCENARIO Y PANTALLA

NOTAS

NACIONAL: ESTRENO DE «EL LIRIO DORADO»

Día de estreno hoy en el teatro «Nacional». Y de gran estreno. Constituye el «clow» del programa, la prémiere de la exquisita e interesante película de la Paramount, titulada «El lirio dorado», romance de amor en el cual luce toda la plenitud de su talento la admirada actriz Claudette Colbert, una de las predilectas de todos los públicos.

Claudette Colbert

La trama originalísima de esta película se basa en la odisea de una modesta estenógrafa, lirio dorado, cuya fragancia está a punto de perderse en una peligrosa aventura de amor, de la que se salva porque hay algo en ella que la advierte que la felicidad no está en el lujo sino en la verdadera compenetración con el hombre que se elige para compañero de la vida.

Fred Mac Murray y Ray Milland comparten con Claudette Colbert los éxitos de la interpretación.

El resto del programa también es de estreno, figurando en él, «La navidad del valiente» cartón animado de Popeye el Marinero; el último Noticiero Mundial de la Paramount y la revista Royal con la inauguración de la Casa de Arechabala.

La función es corrida empezando a las 3:30 de la tarde y los precios los de costumbre: 40 cts. hasta las 6:30, y después 50 cts. Los niños 20 cts. a todas horas.

Para mañana domingo, se anuncia gran matinée de 1 a 5, exhibiéndose extenso y variado programa en el que se incluye la continuación de la sensacional serie «El fantasma vengador».

Los próximos estrenos en el «Nacional», son: «Os presento a mi mujer», con Silvia Sidney y Gene Raymond, y después seguirán en orden: «Los amores de Don Juan», con Douglas Fairbanks y Merle Oberon, y «Roberta», la máxima película de la Radio que se dice superior a «Volando hacia Río Janeiro».

LA TEMPORADA DE RISA DEL PRINCIPAL

Constituye la atracción teatral del momento presente en la Habana, esta temporada de risa que se ofrece en el «Principal».

Se trata de un espectáculo ameno, interpretado por excelentes artistas y con una presentación escénica como jamás se ha hecho en la Habana, todo ello en el teatro más elegonte y más fresco de la capital, ya que sus aparatos de ventilación mantienen en la sala la más agrable temperatura sin producir los riesgos e inconvenientes de la refrigeración.

Hoy, por ser sábado, habrá dos funciones en el «Principal», la de tarde, a las 5 y 30 y la nocturna a las 9 y 30.

En la primera de esas secciones, se repite «Anacleto se divorcia», divertidísima pieza de Muñoz Seca y Pérez Fernández, que anoche valió éxito magnífico a los artistas de ese teatro, sobresaliendo Felisa Amelivia, María Hernández, Marta Muñiz, Manolo Fernández, Andrés Soler y Pepito Valle.

En la función nocturna vuelve a escena «La Tela», éxito enorme de Pepito Valle.

Para ambas funciones rigen los precios de siempre, a base de 60 cts. luneta y 30 cts. la butaca.

Mañana domingo, tres funciones: a las 3, 5:30 y 9:30.

No hay que olvidar que el lunes es día popular en el «Principal», rigiendo precios de 40 centavos luneta y 20 cts. la butaca. Unica oportunidad en la semana en que el público puede disfrutar del mejor espectáculo por el menor precio.

«CECILIA VALDES» EN EL MARTI

Esta tarde, a las 5 y 15, anuncia la empresa del «Martí» una tanda elegante extraordinaria. Subirá a escena «El millón 14», comedia-revista de Pepín Rodríguez y Gonzalo Roig, y hará su presentación la Orquesta Sonora de El Salvador, con su cantante Alfredo Henríquez, los reyes de la marimba y el jazz.

Por la noche, a las 8 y 45: «El millón 14».

A las 10 y 30: «Cecilia Valdés», cantada por Rita Montaner, Miguel de Grandy y Arturo Vila.

Mañana: gran matinée a las 3 de la tarde.

El martes: estreno del sainete, original de Gustavo Robreño, con música del maestro Jorge Anckermann, titulado: «El secuestro de San Miguel». Consta de 5 cuadros y tiene evoluciones de Julio Richards.

Toda la plana mayor del «Martí» toma parte en «El secuestro de San Miguel».

Pronto: Estreno de la revista de palpitante actualidad, original de Carlos Robreño, con música del maestro Rodrigo Prats y evoluciones de Julio Richards, titulada «Los maculados».

Se ensaya para el día 9 de julio: «Vivan las cadenas».

No olvide que en el teatro «Martí» hay tanto fresco como en la playa con el nuevo sistema de ventilación.

UNA FORMIDABLE MATINEE EN EL CAMPOAMOR

Hoy, comenzando a la 1 y 30, tendrá lugar una magnífica matinée especial, con Noticiario, el cartón en colores «La ciudad de los dulces», la graciosa comedia musical «Aquí está la pandilla». Universal presenta el estreno en Cuba de la preciosa joya «Boda por despecho», deliciosamente interpretada por Chester Morris, Rochelle Hudson, Isabel Jewell y Ralph Morgan y la más fantástica y sensacional producción de todos los tiempos, «La novia de Frankenstein», donde el gran actor Boris Karloff, realiza la más formidable interpretación de su carrera. Colaboran al éxito de esta película artistas tan notables como Colin Clive, Valerie Hobson, Elsa Lanchester y muchos otros. Nunca ha sido llevada a la pantalla una producción tan espeluznante y truculenta como «La novia de Frankenstein», que crispa los nervios del más templado.

Mañana, grandiosa matinée y el martes, la encantadora producción Fox, «Romance universitario» con Tom Brown, Anita Louise, Arline Judge, Mae Marsh, Henry B. Walthall y Stepin Fetchit, dirigida por Louis King.

Pronto la «descacharrante» comedia de los reyes de la risa, Stan Iaurel y Oliver Hardy, titulada «Oliver el Octavo», cuarenta y cinco minutos muriéndose de risa, y la misteriosa producción Metro, «El crimen del Casino» con Paul Lukas, Rosalind Russell, Louisa Fazenda, Isabel Jewell, Donald Cooks y muchos otros.

HOY PRADO
"CRISIS MUNDIAL"
INCOMPARABLE COMEDIA MUSICAL HECHA EN ESPAÑA
con Antoñita COLOME Miguel LIGERO
Ricardo NUÑEZ
UN ALARDE DE PERFECCION!
Y
"LOS TEMERARIOS del AIRE"
20¢ Antes de las 6½
30¢ Despues

DALIA IÑIGUEZ, MAÑANA, EN EL PRINCIPAL

interesantísima audición poética en el teatro «Principal», Dalia Iñiguez, la eminente recitadora cubana que es la intérprete máxima de la poesía castellana.

Dalia Iñiguez

Para ese recital matutino de Dalia Iñiguez, los precios han sido considerablemente rebajados, a fin de que todos puedan disfrutar del arte incomparable de la exquisita intérprete del verso.

Los palcos costarán seis pesos; un peso la luneta, ochenta centavos las dos primeras filas de butaca, y sesenta centavos las restantes.

Dalia dará cumplimiento al siguiente programa: «Diligencia de Carmona», de Fernando Villalón; «La balada de los sansares», de J. M. Peman; «Cansera», de Vicente Medina; «Prendimiento de Antoñico el Camborio», de F. García Lorca; «Caperucita roja», de Gabriela Mistral; «La oración de la india», de Rosa del Valle; «Fuga», de José Santos Chocano; «Habrá guerra de nuevo», de Regino Pedroso; «Platero y yo» (prosa): «Platero», «Niña Chica», «Cementerio viejo», «Alegría», «Muerte», «Criatura afortunada», de Juan R. Jiménez; «Llorad, corazón» (letrilla), de Góngora; «Amor más poderoso que la muerte, «La loba parda» y «La muerte oculta», de la colección de Menéndez Pidal; «Canción del marinero», de Saulo Torón; «Locura de España», de Luis Llorens Torres; y «Marcha triunfal», de Rubén Darío.

EXITO DE «VIVAMOS ESTA NOCHE» EN EL ENCANTO

Hoy se repite en el «Encanto» la maravillosa producción Columbia que ha deleitado al distinguido público que en gran número ha concurrido a este teatro desde su estreno, «Vivamos esta noche», donde Tulio Carminatti, el nuevo ídolo del cinema, y Lilian Harvey, la frágil y blonda estrella, nos brindan lo que pudiéramos llamar la quintaesencia del romance, el paroxismo del amor, el cenit de la belleza, la cúspide del arte. En esta comedia dramática la pasión es más intensa, el idilio más hermoso y el desenlace más encantador que en ninguna otra producción salida de Hollywood hasta ahora. Todas las cualidades que hicieron de «Una noche de amor» la sensación del pasado año, se han combinado nuevamente por la Columbia para ofrecer este nuevo gran triunfo.

Mañana, grandiosa matinée, exhibiéndose además de «Vivamos esta noche», comedias, cartones y la exótica film producida por Metro, «Sequoia: matar o morir», con Jean Parker y Russell Hardie.

El lunes: John Boles, Gloria Swanson, Douglas Montgomery en la comedia bufomusical, «Música en el aire», con June Lang, Al Shean, Josep Cauthorn, Reginald Owen y muchos otros. Una producción agradable y melodiosa, repleta de bellas melodías y buena comedia, alegre y encantadora, presentada a todo lujo con fondo sumamente pintoresco, las canciones de esta bella opereta original de Gerome Kenr y Oscar Hammerstein, fascinan del mismo modo que nos fascinaron cuando las oímos por primera vez en Broadway.

Pronto, la sensación de este año: Franco Foresta, el formidable tenor, cuya voz entusiasma en la estupenda opereta «Serenata en Venecia».

FUNCION HOMENAJE A LECUONA EN EL AUDITORIUM

El próximo día 20 de junio, a las nueve en punto de la noche, en el «Auditorium», es el señalado para la gran función teatral en honor y beneficio de nuestro primer compositor y pianista Ernesto Lecuona. Subirá a escena, por centésima vez en la Habana, la bellísima zarzuela de Galarraga-Lecuona, «María la O», que será cantada por Caridad Suárez y Emilio Medrano. El Cabildo lo interpretarán: María Ruiz, Esther Borja, Graciella Santos, Tomasita Núñez, Ana María Relaño, Ofelia López de Guash, Mercedes Menéndez, Carmelina Pérez, Sol Pinelli, Lionel D-Nais, Paulino Rosete, Rafael Prada, Arturo Hernández, Rafael Muzio y Ernesto García. El simpático número de «Los curros del manglar» será bailado por los mejores bailadores de nuestros ritmos, así como la «Danza de los fiñiñigos», del Cabildo.

En pre-estreno se presentará la zarzuela «Julián el Gallo», de Galarraga-Lecuona, para la cual nuestro primer escenógrafo Manolo Roig ha pintado cinco decoraciones de hermoso colorido. La partitura de esta gran zarzuela contiene los números siguientes: «La guajira», con que comienza la obra; la salida del tenor, el terceto, para soprano, tenor y barítono; el tango congo, el dúo, de soprano y tenor; el coro de la Murmuración, y las dos difíciles romanzas de la soprano, una de ellas la ya célebre melodía «¿Por qué no vienes?». La parte instrumental estará a cargo de la gran Orquesta de la Habana, de 55 profesores completa.

Las localidades de esta gran función están a la venta en el «Auditorium», a los siguientes precios: palco platea, 4 sillas, tres pesos; palcos principales, 6 sillas, cuatro pesos; lunetas hasta la fila 15, ochenta centavos; lunetas restantes, numeradas, sesenta centavos; primer balcony, cincuenta y cuarenta centavos; segundo balcony, treinta y veinte centavos.

El banquete de compenetración turística se celebrará el día 28 del presente en el Nacional

Para contribuír a la organización del banquete de Compenetración Turística acordado en reciente reunión celebrada por las Comisiones Ejecutivas de Acción Turística y Comité Gestor Pro-Patronato del Turismo, se han nombrado las Sub-Comisiones-Organización, Banquete, Publicidad Adhesiones, Música, Impresos, y Recepción. La celebración ha sido fijada para el día 28 del corriente mes en los comedores del hotel «Nacional». Y se nos informa que todos los miembros que figuran en las sub-comisiones están animados del mayor deseo para que el acto tenga el lucimiento que se proponen los organizadores.

COMPROMISO, SIN COSTO PARA EL GOBIERNO, PARA CONSTRUIR CARRETERAS

El señor Juan Suárez Guardiola, en memorándum dirigido al Presidente de la República se compromete a construir distintas carreteras de la provincia oriental, de imprescindible necesidad para aquella región, sin que el Estado tenga que aportar suma alguna, sino simplemente expropiar determinadas fajas de terreno, aprovechando las aguas que existan o crucen en el trazado de las referidas carreteras.

Las vías que se comprete a construir el señor Suárez Guardiola son las de Nipe a Mayarí y la Maya; a Sagua de Tánamo y Baracoa, a Guantánamo y Caimaneras, a Jauco, de Nipe a Holguín, a Cueto, San German y Carretera Central de Bayamo a Palma Soriano, a San Luis, a Banes, Gibara, Puerto Padre y Manatí, etc.

Anúnciese en el Diario de la Marina

M.E.C.D. 2016

GUANABACOA AL DIA

GRAN BAILE

En organización se encuentra un gran baile que ha de celebrar en la noche del día 29 del presente mes, el legendario «Casino Español».

Inusitado interés ha despertado el solo anuncio de él.

La directiva hace los preparativos con entusiasmo y no repara en esfuerzos porque el mismo constituya un verdadero éxito.

Ya son muchas las personas que se vienen interesando por su celebración y lo que hace augurar el más resonante de los triunfos.

En esa noche la orquesta de Antonio María Romeu y un conocido Jazz Band serán los que tendrán a su cargo el dejar oir las notas de las piezas bailables para deleitar a los amantes de Terpsícore.

Nuestras principales familias se aprestan a darle realce, asistiendo a este baile que se les ofrece en un período de treinta días.

Y los bailadores tienen otra nueva oportunidad de pasar una agradable noche pagando una cuota como socios transeuntes.

Pronto estarán circulando las invitaciones para las damas.

CARTA QUE RECIBO

Complaciendo una petición que se me hace, por medio de la carta que a continuación doy a conocer, quiero así darle más efectividad, dice así:

Sr. José R. Arango de la Maza.
Villa.
Señor:

Le agradecería publicase en sus leídas «Guanabacoa al Día», para mayor conocimiento de las asociadas que el domingo 16 a las 8 a. m. será la misa de reglamento de la Asociación que se dedicará a intención del R. P. Director de las «Hijas de María», Modesto Galofré.

Acabada la misa se llevará a efecto un saludo de felicitación al R. P. Director por las asociadas.

Dándole las gracias por su publicación quedó atentamente.

(Fdo.) Luz M. García.
Presidenta «Hijas de María.»

Queda pues, complacida en su ruego, lo cual hago muy gustoso.

VERBENA «LA ESPERANZA»

Durante los días 6 y 7 del próximo mes se llevará a efecto la gran verbena que bajo el título de «La Esperanza», organiza la «Asociación Nacional Pro-Tuberculosos de Cuba».

Esta verbena que lleva tan plausible fin benéfico tendrá como sede los frescos y pintorescos jardines «La Cotorra», instalados en la Loma de la Cruz.

Comenzará a las tres de la tarde del sábado 6 y terminará a las cinco de la mañana del domingo 7.

Los boletos de entrada para los caballeros al precio de cincuenta centavos, ya se encuentran a la venta y las invitaciones para las damas están circulando.

Los mejores conjuntos musicales están contratados para amenizar esta verbena que promete quedar lucidísima.

OTRA

Por personalidades de esta villa se viene organizando otra gran verbena que se titula «Las Mil y una Noche».

Verificándose en los manantiales «La Cotorra», durante los días sábado 3 de agosto de 9 p. m. a 4 a. m. y domingo de 2 p. m.a 2 a. m.

En ella actuarán las orquestas de Antonio María Romeu, «Gris», con su cantante Collazo y «Polar»; septetos «Nacional» de Piñeiro e «Invasores», Jazz-Band «Havana Casino» y los quintetos «Monterrey» y «Los Barcaleses»

Lucirán los jardines una fantástica iluminación.

Por elegantes damas y encantadoras damitas se están organizando los barrios cubano, español, mexicano y chino, así como también el barrio americano que con toda seguridad no ha de faltar.

Continuaré dando detalles de esta regia verbena «Las Mil y una Noche» a medida que los preparativos de la misma vayan avanzando.

BAILE

En la noche de hoy celebrará su anunciado baile «La Alianza Juvenil» en sus salones de la calle de Maceo.

La orquesta de Belisario López y el septeto «La Sonora Matancera» serán los que ejecuten las piezas bailables.

La pensión para caballeros está fijada al precio de sesenta centavos. Las damas por invitación.

MISA DE REQUIEM

Por atenta invitación que recibo hoy, y que mucho agradezco, me permite enterarme que el día 18 del presente mes, a las nueve de la mañana y en la Iglesia «San Francisco» de los RR. PP. Escolapios de esta villa, tendrá efecto una misa en sufragio del alma de la que fuera meritísima dama: Mercedes Mueses Borrero viuda de del Valle, madre amantísima de nuestro dilecto amigo el señor Armando del Valle.

Seguro del interés que ha de tener para los que pudimos aquilatar las excelsas virtudes de tan ejemplar señora, me complazco en hacer público por este medio, tan piadoso acto.

TEATRO CARRAL

La Empresa del Teatro «Carral» se ha empeñado en presentarnos constantemente espectáculos verdaderamente agradables.

Para ello ha confeccionado un programa que será exhibido en la noche de hoy.

Las obras a proyectar son: «Chu Chin Chaw», por Anna May Wong y George Robey. «Líos de un Caballero» por Paul Lukas y Patricia Ellis y «Parece Increíble», otra de las interesantes reseñas gráficas de las rarezas del mundo.

El esfuerzo del amable empresario señor Joaquín Troncoso ha de verse en la noche de hoy premiado por el éxito, al ser invadido el «nono» coliseo por los amantes de las buenas obras.

José R. Arango de la Maza.

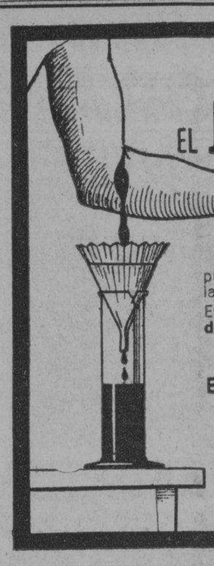

asi como el filtro purifica el agua

EL JARABE DE RABANO YODADO DE GRIMAULT Y Cía

purificará vuestra sangre, quitándole todas las impurezas que contiene.

Evitará a vuestros hijos las varias **erupciones del cútis, de la cabeza y del rostro.**

Es soberano en:

EL RAQUITISMO
EL LINFATISMO

Siempre bien tolerado, es el

DEPURATIVO IDEAL DE LOS NIÑOS Y DE LOS ADULTOS

De venta en todas las Farmacias

GRAN VENTA EXCURSION A

VARADERO

GRANDES DESCUENTOS A LOS EXCURSIONISTAS DEL PROXIMO DOMINGO

Compre en la Casa HARRIS

E IRA GRATIS A VARADERO

Vea algunos de nuestros precios:

Pantalones de baño en todas las tallas y colores de hombre desde $1.25.

Trusas de Señora; Ultimos modelos desde $3.25.

Trajes de baño de caballeros a precios especiales.

Ultimas creaciones de trusas JANTZEN y NAUTIC.

Además tenemos un completo surtido en zapatillas, gorros, bolsas, salvavidas y demás accesorios para la playa.

VISITENOS HOY MISMO

Casa HARRIS

O'REILLY 104 ------- TELEFONO A-8790

VARADERO

"LA PLAYA AZUL"

Domingo 16 de Junio

Primera Excursión «TERCER DOMINGO DE MES», patrocinada por el Ron Gancedo y Casa Harris.

Salida Estación Central. . . . 6.00 a.m.
Llegada a Varadero. . . . . 9.45 a.m.
Regreso de Varadero a cualquier hora hasta 6 p.m.
Llegada a Estación Central. . . . 10.00 p.m.

Boletín Ida y Vuelta en 1a. Clase incluyendo ómnibus de Cárdenas a Varadero y vice-versa

Adultos ..... $1.60 Niños $0.85

IMPORTANTE: Cada tercer Domingo de mes se repetirá esta excursión a Varadero con el mismo itinerario de por el día.

Informes y Venta de Boletines: Estación Central, Tels. A-4034 y A-1879 o Casa Harris, O-Reilly 104. Tel. A-8790.

FERROCARRILES UNIDOS DE LA HABANA

SUS SEGUROS SERVIDORES

PALACIO

EL MINISTRO DEL URUGUAY

S. E. el doctor Fernández Medina, Ministro de la República del Uruguay en la Habana, estuvo ayer en Palacio al objeto de entrevistarse con el Presidente.

Manifestó a los repórters que continúa laborando intensamente en la concertación del Tratado Comercial entre su país y Cuba, esperando obtener en breve, el apetecido resultado.

UN OBSEQUIO DEL PRESIDENTE DE ESPAÑA AL PRESIDENTE DE CUBA

El coronel Mendieta recibió ayer un valioso obsequio del Presidente de la República española doctor Niceto Alcalá Zamora.

Consiste el presente en un libro escrito por el ilustre Jefe de Estado español, intitulado «Reflexiones sobre las Leyes de Indias».

Le ha sido enviado al Presidente Mendieta por conducto de la Embajada de Cuba en Madrid.

CON EL SECRETARIO DE LA PRESIDENCIA

Se entrevistaron ayer con el Secretario de la Presidencia el señor César Rodríguez, Presidente de la Asociación de Repórters y el doctor Rafael María Angulo, Presidente de la Asociación de la Prensa.

Ambos concurrieron a Palacio a gestionar la aprobación de la Ley del Retiro Periodístico, que según anunció, el doctor Acosta se proponía presentar al Consejo ayer.

Interrogados los Secretarios por los periodistas sobre la viabilización de dicho proyecto, todos se mostraron partidarios del mismo.

EL DOCTOR RAUL DE CARDENAS

El ex-Secretario de Justicia doctor Raúl de Cárdenas celebró ayer una larga entrevista con el Presidente, a presencia del Secretario de Gobernación e interino de Hacienda doctor Smith.

El doctor Cárdenas trató en la entrevista de asuntos relativos a la cooperación que habrá de prestarle el Gobierno a la Asociación Cívica de Beneficencia.

Para continuar departiendo sobre la misma cuestión volverá a Palacio, el lunes, el doctor Cárdenas.

Crónica Habanera

(Continuación de la pág. 5)

ADA KOURI

SIMPATICA BODA

Una ceremonia sencilla y elegante se efectuó ayer tarde en la notaría del conocido doctor Alejandro Fernández Camús.

Ada Kouri y Barreto, bellísima e interesante señorita, unió su suerte a la del joven doctor Raúl Roa y García, quien por encontrarse ausente fué representado en este acto por el doctor Alfredo Sánchez Arango.

Por la señorita Kouri fueron testigos, las señoras Estrella Echevarría de Sánchez Arango y Coralina Manduley de Chelala, los doctores José A. González Rubiera y Juan J. Maspons y el señor José Z. Tallet.

A su vez fueron por el doctor Roa la señora Judith Martínez Villena de Tallet, y los doctores Luis Ortega, Roberto Agramonte, Elías Entralgo y Alberto Riera.

Para los Estados Unidos, donde se reunirá con su esposo, salió ayer mismo la bella novia.

ORQUESTA FILARMONICA

La prestigiosa Orquesta Filarmónica de la Habana, que dirige el maestro Amadeo Roldán, anuncia para el domingo 23 del corriente, su concierto reglamentario.

Un concierto extraordinario, que como de costumbre se efectuará a las diez y media de la mañana en el teatro «Nacional».

Expresamente contratada para actuar en este concierto, llegará a la Habana, próximamente la notable soprano cubana Rosario García Orellana, de grato recuerdo para los habaneros, quien regresa a su patria tras de tres años de ausencia en los Estados Unidos, donde su éxito ha sido gandioso.

Rosario García Orellana, aclamada por la crítica del gran país vecino, ha estado actuando en los principales teatros y trasmitiendo por radio, conquistando muchos laureles para Cuba, que la cuenta entre sus más destacadas figuras musicales.

EN SAN JUAN DE LETRAN

El día diecinueve de junio, a las nueve y media de la noche, se celebrará en la Iglesia de San Juan de Letrán, la boda de la encantadora señorita Hortensia Maresma García con el señor Alberto Carbonell y del Valle.

Simpática boda que será apadrinada por la señora Rosa del Valle de Carbonell, madre del novio y por el señor Julio Maresma y Gispert, padre de la novia.

Han sido designados testigos, por parte de ella, los doctores Raoul del Cristo, Mario A. Montero, Rafael Radillo y Philip Siegel y el señor Rufo Morera.

Y por parte de él, el coronel Enrique Quiñones, los señores Primitivo del Portal y Adolfo Arenas y el doctor Gerardo Domínguez.

CAMPOAMOR

Una matinée especial ofrecerá hoy desde la una y media de la tarde, la empresa del simpático teatro «Campoamor».

Se exhibirán entre otras, la preciosa joya «Boda por Despecho», por Chester Morris, Rochelle Hudson, Isabel Jewell y la gran producción, «La Novia de Frankenstein», donde Boris Karlof desarrolla una labor digna de encomio.

Además se exhibirá un noticiario, cartón en colores y una comedia musical.

VIAJEROS

Se encuentra en la Habana, desde ayer, el doctor Guillermo Lage, conocido médico y su distinguida esposa Fé de Varona, quienes recientemente contrajeron matrimonio en Washington, donde se encontraban residiendo desde hace algún tiempo.

Los esposos Lage-Varona poseen muchas relaciones en esta sociedad, donde la noticia de su llegada será acogida gratamente.

GRADUACION

En el Colegio del Sagrado Corazón de Jesús del Cerro, se celebró ayer, con gran solemnidad, la graduación de un grupo de alumnas.

Tuvo efecto el acto en horas de la tarde ,con la asistencia de numerosas damas y caballeros de la sociedad habanera.

Eran las graduadas cinco señoritas tan lindas y encantadoras como Mariita Scull y Rivero, Cristina Kindelán y Arango, María Antonia de Cárdenas y Morán, Inés María Blanco Ortiz y Balaguer y Ana María Edwards y Sanfuentes.

Tras de recibir sus diplomas, como premio a sus respectivas labores durante el curso que acaba de terminar, las simpáticas graduadas se vieron felicitadísimas por todos los presentes.

Reciban nuestra enhorabuena.

COMIDA DIPLOMATICA

En el bellísimo café al aire libre del Hotel Inglaterra, se celebró en la noche del jueves una comida diplomática.

A la misma asistió una selecta representación del mencionado cuerpo acreditado en Cuba.

Se encontraban presentes:

El Embajador de México, Excmo. Señor Horacio Cravioto; el Ministro del Uruguay, Excmo. Señor Benjamín Fernández Medina; el Ministro de Chile, Excmo Señor Emilio Edwards Bello; el Ministro de la Gran Bretaña, Excmo. Señor Snow; el Ministro de Alemania, Excmo. Señor Wilhelm Erythropel y el Introductor del Cuerpo Diplomático, señor Enrique Soler y Baró.

NACIMIENTO

En la Clínica Fortún Souza, donde fué amablemente atendida, tuvo un niño en días pasados, la señora María Fantoli, joven esposa del querido compañero Eduardo Héctor Alonso, el conocido periodista que se encuentra ausente.

La señora de Alonso fué asistida por el doctor Manuel López Valdés, encontrándose en estos momentos en su residencia.

Nuestra felicitación a los padres.

BODA DISTINGUIDA

Han contraído matrimonio, la bella y distinguida señorita Mercedes Auñon y Calvo, y el prestigioso doctor Cristóbal de la Guardia y Calvo, miembros ambos de aristocráticas familias pertenecientes al gran mundo habanero.

La ceremonia se llevó a efecto en la más absoluta intimidad, actuando como notario el doctor Frank Díaz Silveira, el conocido profesional.

Dr. Valdés Anciano
M-1794. PRADO No. 20.
Exclusivamente enfermedades Nerviosas y Mentales.

DR. CABRERA
San Miguel No. 116. Telf. A-4198
EXCLUSIVAMENTE RADIOGRAFIAS y CANCER.—RADIOGRAFIAS A DOMICILIO, RADIOTERAPIA, RADIUM.

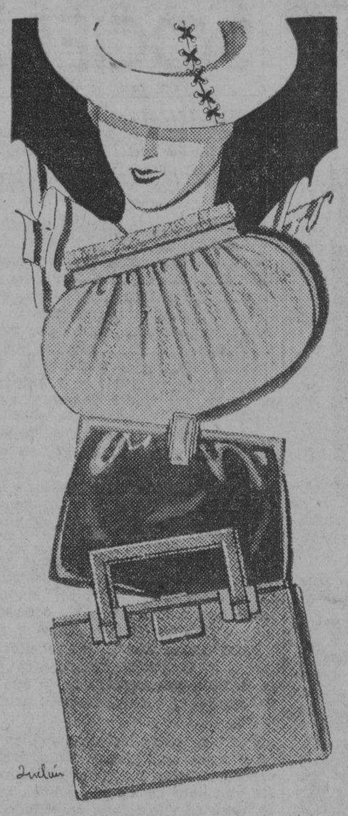

Carteras finas para Verano

Acabamos de poner a la venta un extenso surtido, que abarca todos los nuevos estilos, en los materiales de más fina calidad. Modelos de una confección esmeradísima y un acabado perfecto.

CALF - AVESTRUZ - CABRA MARROQUI - CHAROL - PIQ - SKIN-GALALITH

COLORES:
BLANCO-NAVY-ROJO-VIOLETA
BROWN-VERDE-NEGRO

3.50 - 3.75 - 3.95
4.65... hasta 14.00

MODELOS ECONOMICOS desde SESENTA CENTAVOS

fin de siglo

MATE cucarachas y hormigas con POLVO FLIT

PRODUCTO DE LOS FABRICANTES DEL FAMOSO FLIT

LIQUIDACION DE JAULAS
inmenso surtido en colores muy atractivos. véalas muy baratas.
Ferretería OLAVARRIETA
Neptuno 106, entre Campanario y Perseverancia.
A-9480. LLA LLAVE

ANTE EL ARA

La iglesia de San Juan de Letrán, decorada y embellecida, abrió sus puertas en la tarde de antier para una lucida ceremonia nupcial, en la que fueron contrayentes la señorita María Díaz Fraga, muy bonita y muy graciosa, y el joven tan simpático y culto, Manuel Enrique Astorga y Ramos.

Dicha ceremonia se desarrolló ante una selecta y numerosa concurrencia que invadía las naves del templo.

Fueron los padrinos, la señora Enriqueta Ramos de Astorga, madre del novio, y el padre de la novia, señor José Díaz Sera.

Testigos.

Por ella, el doctor Carlos de la Torre, el coronel Rafael Peña y los señores Francisco Sigarroa y Jesús Fraga; y por él, los doctores Esteban Valdés Castillo, Eduardo Betanccurt Agüero, Justo Gutiérrez y Manuel Fraga.

En la vecina playa de Miami, para donde salen hoy, pasarán los nuevos esposos su luna de miel.

EXCURSION EUCARISTICA

Respetables damas de esta sociedad vienen organizando una excursión eucarística a la ciudad de Camagüey.

Dicha excursión será mañana, domingo, para asistir ese día a las diez misas que se dirán en la Plaza Pública de aquella ciudad, en honor del Santísimo Sacramento.

Para esta excursión reina mucho entusiasmo entre distinguidos elementos de la Habana.

Las señoras y señoritas podrán hospedarse en el Colegio de las Madres Reparadoras de Camagüey.

HOMENAJE A LECUONA

El día 20 del corriente, a las nueve de la noche, tendrá lugar en el «Auditorium» una gran función homenaje al notable pianista y compositor Ernesto Lecuona.

Su bella zarzuela «María la O» subirá a escena esa noche por centésima vez y será cantada por Caridad Suárez y Emilio Medrano.

El famoso cabildo de esta obra lo cantarán Graciela Santos, María Ruiz, Esther Borja, Tomasita Núñez, Mercedes Menéndez, Ana María Relaño, Ofelia López de Guash, Carmelina Pérez, Sol Pinelli, Lionel D-Nais, Rafael Prada, Paulino Rosete, Rafael Muzio, Arturo Hernández y Ernesto García, todos valiosos elementos de nuestro mundo artístico.

En la segunda parte habrá otros números interesantísimos.

(Continúa en la página NUEVE)

Lea AVANCE todas las tardes. Dirigido por José I. Rivero

MUSICA Y MUSICOS

PEREZ SENTENAT EN EL LYCEUM

Disertó en los salones del Lyceum sobre «La interpretación en el Arte Musical», tema interesante a la vez que difícil, el conocido pedagogo y pianista César Pérez Sentenat.

Sus comentarios críticos y didácticos encerraron principios básicos, indicaciones prudentes y consejos atinados sobre la interpretación de las obras musicales pianísticas, como se las entienden las más de las veces y como entiende el conferencista que deben ser interpretadas.

Dice con acierto que «interpretar es comprender y saber trasmitir», equivalente a sentir y pensar, complementos del artista. Analiza también cómo se manifiesta el arte, mostrando que hay dos fuerzas, una activa: el artista que crea, otra pasiva, el público que contempla y aprecia la obra del artista.

Sentenat amenizó su interesante charla con ejemplos que aun dentro de la seriedad pedagógica que encerraban, no dejaron de provocar cierta hilaridad en su auditorio.

Declaró Sentenat que la música por su carácter esotérico posee muy pocos aficionados, aunque en apariencia cuente con millares, pero en realidad, la mayoría no se atreve a confesar que no la comprende.

Dice asimismo la equivocación de suponer que interpretar en música es tocar a nuestro gusto y antojo. Afirma que interpretar es respetar la idea del autor conformándose a sus indicaciones dentro de un análisis de la obra. Para ser buen intérprete se necesita ante todo poseer temperamento artístico, pues el mero conocimiento de la técnica no hace al intérprete.

En suma que para ser intérprete se necesita ser artista y para ser artista «de verdad», no queda otro camino que «nacer siéndolo»...

Mucho más y muy interesante dijo Sentenat que el límite del espacio nos obliga a silenciar, terminando con una recomendación original sin duda, de hacer la cadena de «arte y cultura», que multiplicándose hará que exista un público que sepa lo que es interpretación y artistas que difundan el verdadero arte.

El selecto público congregado en el «Lyceum», felicitó y aplaudió cálidamente al profesor Sentenat, al terminar su disertación.

ORFEON INFANTIL

Esta noche a las 9 y en los salones del Centro Castellano se efectuará el concierto organizado por el maestro Carlos Moreno Valles del Orfeón Infantil que dirige.

Esta agrupación compuesta de cincuenta niños interpretará el siguiente programa:

Himno Nacional Cubano a 5 voces
Coro de Pilluelos de la Opera Carmen, a 3 voces.
Redoblantes y Tambores, a 5 voces.
Himno Adelante Juventud, a 6 voces.

La entrada sólo cuesta 20 centavos y la fiesta se efectuará en los salones del Centro Castellano como anotamos arriba, que se encuentra en Egido número 2.

Y al anunciar este acto, nos complacemos en anotar que atentamente invitados por el señor Vallés asistimos al ensayo general en días pasados, permitiéndonos anticipar algunas impresiones de la citada audición.

En primer término, sólo elogios merece la intensa labor que Moreno Vallés viene efectuando al frente de ese Orfeón Infantil, pues sólo aquéllos que acometen obra de tamaña envergadura, pueden darse cuenta exacta de lo que ello significa, y más aún tratándose de niños. Pero, precisamente por eso, por tratarse de niños resulta muy difícil y delicado el acometer la empresa de preparar una masa coral infantil sin incurrir en graves descuidos que, a la postre, siempre redundan en perjuicio del órgano vocal del niño. Si no se tiene el debido cuidado de atender, entre múltiples cosas y, para ser breves, a que las obras que el niño cante estén dentro de la texitura que cuadra a su tierna edad, podemos asegurar sin temor a equivocarnos que el niño cuya voz haya sido forzada, aun levemente, ese niño, aunque no lo parezca en el momento, puede despedirse de cantar en el futuro.

Este es uno de los pecadillos que encontramos en el Orfeón Infantil. Los niños no cantan, sino gritan, y gritar no es cantar. Y esta falta puede y debe corregirse por el maestro Vallés, que entonces logrará un conjunto artístico en verdad, pues cantando los niños «naturalmente», esto es, de modo natural, sin esfuerzo, podrá conseguirse entonces muy fácilmente, los matices que requieren las obras que interpretan.

Estas indicaciones que hacemos, sabe el maestro Vallés que son hijas de la mejor buena voluntad y deseos, además de complacer su petición. Por otra parte, como nos interesa mucho la excelente labor que ha emprendido, quisiéramos verlo triunfar «en toda la línea».

N. B.

MARGOT ROS

Ha sufrido, en Nueva York la operación de las amígdalas la precoz pianista Margot Ros lo cual la impide realizar su viaje a la Habana en este mes como se pensaba.

Queda por lo tanto pospuesto el recital que iba a ofrecer en el Auditorium el 30 de este mes.

Margot Ros posiblemente nos visitará en septiembre.

PEPITO ECHANIZ

Llega hoy temprano a nuestro puerto José Echaniz, uno de nuestros positivos valores artísticos quien viene en unión de su esposa e hijos a pasar las vacaciones de verano en su patria.

Luego regresará Echániz a su cátedra de Piano en la Universidad de Decatur, cerca de Chicago, Illinois, donde actúa con reconocida capacidad musical.

Esperamos que Echániz nos regalará con la oportunidad de escucharle en recital antes de su regreso a Norte América.

Sean bienvenidos.

LA SINFONICA EN MARTI

Mañana a las diez ofrece la Orquesta Sinfónica bajo la dirección del maestro Gonzalo Roig, su concierto mensual en el Teatro Martí.

El programa combinado es el siguiente:

I

Egmont, (Obertura), Beethoven.
Concierto en Re mayor, Op. 61, Beethoven. (Para violín y orquesta).
I.—Allegro, ma non troppo.
II.—Larghetto. (Sin interrupción).
III.—Rondo. Solista: Srta. Emilia Estivill.

II

Concierto en Sol menor, Op. 26, Max Bruch. (Para violín y orquesta)
I.—Allegro moderato.
II.—Adagio.
III.—Allegro enérgico. Solista: señorita Emilia Estivill.
Gran Pascua Rusa, Obertura, Op. 36, Rimsky-Korsakoff.

N. B.

MENTHOLATUM

¡Corte ese Catarro con MENTHOLATUM!

Friccionándose el pecho, garganta y fosas nasales pronto se sentirá mejor. Remedio casero indispensable para cortadas, golpes, dolores de cabeza etc. Exija siempre el legítimo.

Sándalo Petit
con urotormina
antiséptico de las vías urinarias
alivio seguro y rápido

M.E.C.D. 2016

Señalado el remate de una finca urbana en el barrio de A. Apolo para el 23 de Julio a las 9 a. m.

Es en el procedimiento sumario de la Ley Hipotecaria seguido contra María Severa Otero. Ultimos exhortos. Pensiones a los veteranos. Divorcios. Las apelaciones

DEL TURNO

EXHORTOS: De Marianao en recíproco disenso seguido por Juan Villar y Estrella Baeza, al Sur.

De Marianao, en testamentaría de Aida Liyton y Nogueira, al de Almendares.

De Cienfuegos, en divorcio seguido por Darío A. Campaigne contra Olga García López, al Norte.

De Guanabacoa, en el divorcio seguido por Eladio González contra Felicia Maciñeiras, al Oeste.

De Marianao, en divorcio seguido por Amada Bruzón contra José María Agreda y Pacheco, al Centro.

De Artemisa, en idvorcio seguido por Manuel Pérez contra María Lugo Valdés, al de Almendares.

De Colón, en hipotecario seguido por Francisco Llao y García contra Emilio Gómez y Sánchez, al Oeste.

De Marianao, en recíproco disenso seguido por Eligio Guevara y Carmen Sigarroa.

De Cárdenas, en el divorcio seguido por Ramón Araujo contra Aurora Cortiña, al Este.

APELACIONES: Las de Dolores Echezábal contra René García de la Vega y otros, al Este; General Sugar Company contra Fermín R. González, al Norte.

PENSION DE VETERANO: La solicita como tal Ana Pastora Uda y Gelis sobre pensión de Rufino Falcón, al Norte.

CARTA-ORDEN: De la Audiencia en recurso contencioso administrativo número 732 de 1933, por The Goodyear Tire and Rubber Company, al de Almendares.

PREVENCION DE ABINTESTADO: La de Ernesto Gaye y Cami, al Centro.

INTESTADO: El de Antonio Rego e Iglesias, al Oeste.

DECLARATORIA DE HEREDERO: La de Isabel Bolaños y Fundora, al Norte.

DIVORCIOS: Eugenio Amaro Jiménez contra Rosalía Velázquez, al Este; y Casimiro Ardama Fernández contra Encarnación Gómez González, al Norte.

DIVORCIOS EN TRAMITACION

Almendares: Whitmarsh

—En el divorcio seguido por Pastor García Arteaga contra María M. Robaina, se ha dictado auto por el que se dispone que los hijos menores habidos del matrimonio queden al cuidado de la madre y que el esposo pase una pensión mensual de 20 pesos para los referidos hijos.

—En el divorcio seguido por los trámites del recíproco disenso que establecieran Silvio O-Farrill y Hernández y Cándida Isabel Muñoz, se ha dictado sentencia por la que se declara disuelto el vínculo matrimonial existente entre ambos cónyuges.

Centro: Boudet

—En el divorcio seguido por Marion L. Holbrook contra John B. Kneeland, se ha dictado sentencia por la que se declara con lugar la demanda, condenando en concepto de culpable al demandado, y en su consecuencia disuelto el vínculo matrimonial existente entre ambos cónyuges.

ASUNTOS GENERALES EN TRAMITACION

Norte: Gárate

—En el procedimiento sumario de la Ley Hipotecaria seguido por Pedro Carrillo y Lozano contra la comunidad de religiosas denominada «Nuestra Señora del Santísimo Rosario» (Dominicas Francesas), se manda entregar al ejecutante Carrillo la cantidad de $169.98.

—En la quiebra de Arturo Ledón Llaguno, farmacéutico de Santa Clara, se manda conservar en poder del secretario numerosa correspondencia retenida en Correo al quebrado.

—En el mayor cuantía de José Menéndez y Menéndez contra Gonzalo Rodríguez López, se manda guardar y cumplir la sentencia de la Audiencia que confirmó la del juzgado que declaró con lugar la demanda y condenó al demandado al pago de 2,250 pesos, los inteerses, gastos y costas.

—En el procedimiento sumario de Antonio Ramiro Montalvo y Suárez Argudín contra Joaquín Adán y Lastres, sus herederos, sucesores o causahabientes se entregaron al ejecutante $6.67, y se ruega al Dr. Raúl Alfonso que comparezca en dicho juzgado a notificarse.

—En el procedimiento sumario de Robert J. Mac Ardie contra José de Acosta y Espinosa, se manda entregar al ejecutante la suma de cinco pesos consignada por el ejecutado.

—En el mayor cuantía seguido por Juan Campión y Romero contra la compañía de seguros «Royal Exchange Assurance», se manda guardar y cumplir la sentencia dictada en definitiva por el Supremo, condenando a dicha compañía a que pague al señor Campión la cantidad de 31.624 pesos 6 centavos.

—En el procedimiento sumario del Banco Territorial de Cuba contra Pedro García Rodríguez se manda librar comunicación al jefe de la Sección de Bienes del Estado de la Secretaría de Hacienda, informándole la cantidad en que ha sido tasada la casa Vives número 37.

—En el abintestado de Ramón Colado y Colado se sobresee la continuación de dicho abintestado y se manda entregar a Primitivo Colado y Colado los bienes y papeles ocupados en dicho juicio.

—En el mayor cuantía de Rosa Amelia Vilches y Reyes contra The Manufacturers Life Insurance Company y otros, se da traslado para conclusión por veinte días a dicha compañía demandada.

—En el procedimiento sumario de Inocencio Sánchez contra Luis González y Fabián se manda entregar al ejecutante la cantidad de veinte pesos consignada por el ejecutado.

—En la pensión de Leoncio Herrera Belis se interesa que comparezca en dicho juzgado el señor Antoliano Llanes.

Sur: Gárate

—En el mayor cuantía seguido por Hipólito Daza y Sanz, en su carácter de administrador y representante legal del intestado de la señora Mercedes Rodríguez y López, contra Martina Leandra Padrón, Amada Rodríguez Padrón y Luisa Rodríguez y López, sus herederos, sucesores o causahabientes, se decretó el embargo de las rentas de la casa Virtudes 12, barrio La Ceiba, y se nombró administrador a Rodolfo Armengol Porto.

Este: Montiel

—En el procedimiento hipotecario seguido por Mercedes de la Flor y González Quevedo contra María Severa Otero, se pone en pública subasta por término de veinte días una finca urbana situada en Arroyo Apolo, señalándose para el remate el día 23 del entrante mes de julio, a las 9 de la mañana.

Centro: Piedra

—En el rollo de apelación formado para tratar de la establecida en los autos verbales acumulados, seguidos por Francisco Fresno y Caso y Julián Martínez y Fernández contra Sidney Rotschild se dictó sentencia revocando la del juzgado municipal del Norte y en su consecuencia se declaró con lugar la demanda establecida por aquéllos contra dicho demandado condenando a éste a que pague a sus demandantes la suma de sesenta pesos moneda oficial y sus intereses legale a cada uno de ellos.

—En el rollo formado para tratar del recurso de apelación establecido por Mario Sardiñas contra la sentencia dictada en el juicio de desahucio seguido por José M. Araluce y Ajuria se tiene por personado al apelante Mario Sardiñas y se señala para que tenga lugar la comparecencia verbal que dispone la ley, las nueve de la mañana del día 18 del actual mes de junio.

—En el juicio de menor cuantía seguido por María Edelmira Frasquieri y Regueiferos contra Georgina Viñals o Viñales, conocida por Dora Marcks, sus herederos, sucesores o causahabientes, se tiene por designado al Sr. Agapito Cabrera Molina como perito para el avalúo de los bienes embargados por la representación actora y se le hace saber a los demandados a fin de que dentro de segundo día designe otro por su parte, apercibidos de tenerlos por conforme con el designado si no lo verifican.

Centro: Gabriel Lafuente

—Se declara que el señor José Fraginal y Rodríguez, en su carácter de jefe de Comunicaciones que fué en la ciudad de Palm Beach, Florida, del elemento civil de la revolución para conquistar la independencia de Cuba, tiene derecho a percibir del Estado una pensión anual ascendente a 720 pesos.

Dos millones de pesos para las faenas agrícolas

Los presupuesta la Secretaría de Agricultura para beneficio de los campesinos. Traslado de oficinas

El Ingeniero de la Ricnda, Secretario de Agricultura, declaró ayer que es fundamental para Cuba atender a los que trabajen la tierra. De ahí que hay consignado en el ante-proyecto de presupuestos del Departamento, dos millones de pesos para auxilio a los agricultores.

El Jefe de la Agricultura tiene esperanzas de que la Secretaría de Hacienda no le reduzca ese presupuesto que estima necesario para el país.

TRASLADO DE OFICINAS

Para fines del presente mes, la Secretaría de Agricultura ocupará la planta baja del edificio que hoy ocupa (antigua Secretaría de Hacienda) que hasta hace poco fué ocupado por el Cuartel del Ejército Máximo Gómez.

En dicha planta baja, según se nos informa, se instalarán el Museo, la Biblioteca y Salón de Actos; Oficinas del Registro General y Sanidad Vegetal.

SERVICIO AL CAMPESINO

Otro proyecto tiene en cartera el Secretario de Agricultura. La instalación del Buró de Servicio al Campesino, que facilitará, gratuitamente a los campesinos toda clase de informaciones que les sean útiles.

Se quejan los veteranos del servicio funerario que está prestando el Sr. Vega Flores

Una comisión de Veteranos de la Independencia, que se encuentran en el Asilo Nacional, visitó ayer nuestra redacción, para consignar públicamente su protesta contra la poca atención que se presta a sus compañeros, cuando fallecen por la funeraria Vega Flores, encargada del servicio fúnebre.

Recientemente, —nos dijeron— ha fallecido nuestro compañero Jose Dolores Amorós, y al ir a cumplir con él nuestro deber de rendirle guardia de honor, encontramos que en lugar de hallarse tendido en el salón de la funeraria, estaba metido en un cesto, sin ataud de ninguna clase, en el depósito, donde se guardan los carros de la funeraria, entre una porción de objetos, como si no se tratara de un cristiano, por lo que los viejos libertadores, tuvimos que retirarnos sin cumplir nuestra misión con el viejo compañero.

Deseamos, terminaron diciéndonos, que las autoridades correspondientes investiguen el caso, para que los soldados del Ejército Libertador, no sufran esa afrenta al rendir la jornada de la vida, por el hecho de pertenecer a la clase más humilde del Ejército, que expuso su vida por la Independencia y la libertad de Cuba.

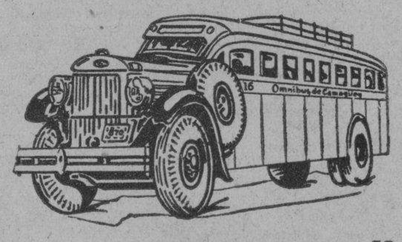

OMNIBUS DE CAMAGÜEY

--Los Mejores de Cuba--

NUEVO TURNO DIRECTO HASTA HOLGUIN

Desde el día 27 de Abril quedará establecida una nueva salida de la Habana a las 4.30 de la mañana, llegando a Holguín a las 6.10 de la tarde.

Además continuarán nuestras salidas para Camagüey y Santiago, a las 6.00 y 7.30 a. m. y 12.30, 4.30, 7.00 y 11.00 p.m.

Reserve su asiento con anticipación por nuestro teléfono M-1715,

o personalmente en nuestra Estación en el Hotel "PASAJE" por Zulueta, entre San José y Teniente Rey.

Haga siempre sus viajes en nuestros Omnibus, son los más cómodos, los de mayor seguridad, los mejores de Cuba.

SEGURIDAD — CONFORT — HORARIO FIJO

SOCIEDADES ESPAÑOLAS

La Sección de orden del "Centro Gallego" y sus brillantes iniciativas

El gran acierto que ha presidido la elección de los conjuntos musicales que amenizarán la tradicional «Verbena de San Juan» en todos los salones del Palacio de Galicia, está dando los resultados que eran de esperar, como sucede cuando las cosas se hacen bien. Una música buena, selecta, es el mejor aliciente, el testimonio más poderoso para enloquecer a los que rinden fervoroso culto a Terpsícore. Y esto es lo que, con con gran sentido práctico de la realidad, ha hecho la Sección de Orden, contratando nada menos que a los Hermanos Martínez, Belisario López, Antonio María Romeu, Sonora Matancera, Cubano 1927 y Quinteto Tomé.

No es, pues, de extrañar que apenas conocido este elenco musical de haya despertado un gran embullo entre los bailadores para concurrir a la «Verbena de San Juan» y que a estas fechas lluevan las felicitaciones a la Comisión organizadora por su sentido comprensivo de lo que es primordial en una verbena de primer orden.

Por otra parte los componentes de la Sección multiplican sus actividades y proyectan sorpresas que han de ser una nota de ingenio y buen gusto, pues en ello tienen empeñada su «negra honrilla». Y ya se sabe de cuanto son capaces los gallegos cuando de sostenerla se trata.

Como atiende a sus socios el Dependientes

La Comisión de Vocales de Mes al visitar la Quinta de la Asociación de Dependientes, después de realizar la labor de inspección que le corresponde, hubo de recoger de labios de los enfermos allí recluídos el testimonio del trato que se les da y tuvo la satisfacción de trasladar, en lugar de quejas, elogios tan sinceros como estos, muy breves, que damos a continuación. Dice uno de ellos: «En la Quinta de Salud «La Purísima Concepción», me operó el doctor Fernández de la Vega, por afección en la garganta, y desde el siguiente día me encuentro repuesto. Doy gracias a esta Asociación de Dependientes y al notable médico que me curó. Y para que conste la expreso al Vocal de Mes. (f.), Manuel LOPEZ».

Otro de los testimonios es este: «Estoy agradecido a esta Quinta de Dependientes y a su Cuerpo médico. Ingresé enfermo de la garganta y me operó el doctor Vega. Llevo dos días operado y estoy bien. ¿Qué más puedo anhelar? Lo manifiesto así a la Comisión de Mes, para que conste. (f.), Esteban RIVERO».

Bello programa para el acto de esta noche en el "Centro Castellano"

La paciente y hermosa labor desarrollada a través de los días por el Maestro Carlos Vallés en lo que respecta al Orfeón Infantil del Centro Castellano, será premiada en la noche de hoy en los salones de dicha colectividad, con motivo del gran espectáculo que ofrecerán los ochenta pequeños artistas que lo componen.

Tenemos la seguridad de que los amplios salones de la casa de Castilla, sita en Egido número 2, se verán colmados de público, ansioso de pasar una noche inolvidable. El acto comenzará a las nueve de acuerdo con el siguiente programa:

1. Himnos Nacionales Cubano Español.
2. Breves palabras de apertura, por el Sr. Elías Rada y Cires, Presidente del Centro Castellano.
3. Discurso de salutación, por la niña Olga Picornell, alumna del cuarto grado.
4. Recitaciones, por los niños Olimpia González, Emilia Carbó, Pilar Verguizas y Emilio Poo.
5. Obras que interpretará el Orfeón Infantil del Plantel Cervantes.

a) Himno Nacional. — Sánchez-Figueredo. (A cinco voces).
b) Redoblantes y tambores, primera audición, obra basada en la popular canción española «Els Tres Tambors», arreglo para voces infantiles por el Maestro Vallés. (A cinco voces).
c) Coro de pilluelos, de la ópera Carmen; Bizet. (A tres voces, con acompañamiento de piano).
d) Adelante Juventud, himno poemático, letra del doctor F. Vega Núñez y música del Maestro Emilio León Rojas. Transcripción hecho para coro infantil, a 6 voces por el Maestro Vallés. (Con acompañamiento de piano).

6. Los Zapatitos de Rosa. Poesía de José Martí, por la niña Magali Boix.
7. a) Preludio de la Suite (Cantos de España). Albéniz.
   b) Vals Brillante en la bemol, Chopín. Por la pianista señorita Elvira García Hernández.
8. «Querida», canción española, A. S. Doda, por el barítono Alejandro Collantes.

Por sus actividades quirúrgicas es objeto de sinceros elogios el director de la 'Qta. Covadonga'

Digna de los mayores elogios es, en verdad, la labor quirúrgica que el doctor Carlos de Valle viene realizando a diario en el magnífico sanatorio del Centro Asturiano de la Habana.

Ocho operaciones en el transcurso de breves momentos. Caso tras caso; apenas un pequeño intervalo la salida de un salón para otro, del aseo necesario para continuar la tarea. Así ha sido una mañana en la Casa de Salud «Covandonga», plena de trabajo para quien ya es promesa inequívica de triunfos rotundos en el ancho campo de la cirugía.

Callado, perseverante, sin alardes, sin titubeos, dedicado por completo, a la ciencia y a la labor de alta humanidad que practica, el doctor C. de Valle, el eminente cirujano, que en plena juventud dirige con acierto y competencia el mejor sanatorio de Cuba y uno de los principales centros científicos de la América Española, que es asombro de cuantos le visitan.

— en esta magistral labor, en la que no se persigue el recod quirúrgico ,sino la eficiencia científica, para la curación de los enfermos el doctor Carlos de Valle intervino a los socios Pablo Cueto León, de apendicitis gangrenosa, perforada y supurada; a Ricardo Alvarez Suárez, de absceso en la apéndice; Edelmiro Arce Meana, de apendicectomía, Antonio Pérez y Pérez, de apendicectomía; Julio Madriñán Preira, de apendicectomía; Angel Graña López, de vaginalitis y Ramón Cueto, de fístula.

Todos los pacientes se encuentran bien y pronto sus familiares podrán verlos en sus respectivos hogares. Así es como se trabaja en la Casa de Salud «Covadonga» y como labora científicamente el doctor Carlos de Valle y Alvarez, Director del Sanatorio, a quien todos los socios distinguen y para el que sólo tienen frases de cariño y gratitud.

FIESTAS PARA MANANA

SOCIEDAD CASINA: Banquete de confraternidad social y matinée bailable a la 1 de la tarde, en la finca Bastién, sita en Zapata y Paseo, Vedado.

LA AURORA DE SOMOZAS: Gran almuerzo social a la 1 de la tarde, en los hermosos jardines de Puentes Grandes. A continuación, una regia matinée bailable, amenizada por una popular orquesta.

SOCIEDAD ESTUDIANTIL CONCEPCION ARENAL: Excursión campestre en horas de la mañana a la finca «La Carolina», situada en las proximidades de Arroyo Arenas.

CASINO ESPAÑOL: Animado tee bailable desde las cinco de la tarde hasta las nueve y media de la noche en su hermoso balneario de Marianao.

CLUB APOLO: Brillantísimo baile desde las nueve de la noche hasta las cuatro de la madrugada en los salones de «Curros Enríquez», sitos en Santos Suárez y Dolores, Jesús del Monte, amenizado por el célebre Belisario López y la Sonora Matancera. Los caballeros sólo pagarán cuarenta centavos por la entrada.

EL GRAN BAILE DE HOY EN LOS BELLOS SALONES DE «CURROS ENRIQUEZ»

La simpática sociedad galaica «Monterroso y Antas de Ulla» se anotará un nuevo éxito en la noche de hoy con motivo de la gran fiesta bailable que ofrecerá, desde las nueve hasta las cuatro, en los amplios y ventilados salones de «Curros Enríquez», sitos en Santos Suárez y Dolores, Jesús del Monte.

El activo presidente de Propaganda, señor José G. Parada, nos comunica que a juzgar por el entusiasmo reinante entre la juventud, el triunfo de los monterrosinos está asegurado. Los buenos bailadores están de plácemes, ya que dicho baile será amenizado por la conocida orquesta de Antonio María Cruz, el sexteto «Los Siboneyes» y el Quinteto Barcalés; de José Tomé.

La entrada para caballeros sólo cuesta cuarenta centavos. Las damas tenrdrán acceso gratis.

ACTOS PARA HOY

COMITE DE SOCIEDADES REGIONALES CON SANATORIO: Visita al señor Comisionado de Inmigración a las ocho y media de la mañana.

AGRUPACION PROGRESISTA: Gran fiesta bailable desde las nueve de la noche en los salones del Centro Montañés, sito en Prado y Neptuno.

MONTERROSO Y ANTAS DE ULLA: Estupenda verbena desde las nueve de la noche en los salones de «Curros Enríquez», sitos en Santos Suárez y Dolores, Jesús del Monte. La entrada para caballeros solo cuesta cuarenta centavos.

AGRUPACION ARTISTICA GALLEGA: Magnífica velada artística a las 9, en su local de Zulueta número 46, altos, en cuyo programa figura la bellísima zarzuela española «La rosa del azafrán». Además de los artistas dados a conocer por nosotros últimamente, actuarán el doctor Félix Suárez y la inteligente Carmita Carballo Pujals.

CENTRO CASTELLANO: Presentación del Orfeón Infantil, compuesto de ochenta voces, a las 9 de la noche en sus propios salones de Egido y Dragones. El programa con eccionado al efecto es interesantísimo.

CENTRO ASTURIANO: Colosal baile en honor de sus asociados, desde las 9 de la noche, amenizado por las mejores orquestas capitalinas. Para tener acceso a tan simpático acto, bastará presentar el último recibo social y el carnet de identificación.

CLUB DE FERRETEROS: Animado baile para sus asociados, a las nueve de la noche en su local de Cerro 547, próximo a la Calzada de Buenos Aires.

JARDINES DE «LA COTORRA»: Formidable verbena desde las nueve de la noche hasta las cuatro de la mañana, amenizada por la orquesta de Ismael Díaz y el septeto Nacional de Piñeiro.

ONOMASTICO

En el día de hoy celebra su onomástico el distinguido galeno doctor Modesto Arturo Mañas, figura muy destacada en los centros científicos y sociales y director del dispensario anti-tuberculoso de Jesús del Monte.

A las muchas felicitaciones que recibirá en este día, une el cronista la suya, muy sincera.

GRACE LINE

A NEW YORK

POR EL VAPOR

SANTA ELENA

QUE SALE HOY, A LAS 7 p.m.

Precio mínimo: 1a. CLASE: $80.00 con baño. 3a. CLASE: $40.00.

PASAJES CORRIDOS Vía PANAMA, a CALIFORNIA, CENTRO Y SUR AMERICA.

Los nuevos vapores "SANTA" ofrecen las siguientes ventajas: Todos sus camarotes son exteriores, con baño privado, poseen la mayor piscina construída de mosaico, comedor en la cubierta principal con techo de cúpula corrediza, quedando al aire libre a voluntad, cubierta de sports, gimnasio, estrenos de películas habladas, barbería, salón de belleza y bazar.

PARA INFORMES Y RESERVACIONES:

GRACE LINE

(CUBA)

PRADO 102. — TELEFONOS: A-7909 y A-7900.

FESTIVAL PROGRESISTA HOY. POR LA NOCHE, EN EL CENTRO MONTAÑES

Ha llegado el gran día de la Agrupación Progresista, la culta sociedad que ofrecerá en la noche de hoy una estupenda fiesta bailable en los salones del Centro Montañés, sitos en Prado y Neptuno. La comisión organizadora, asesorada por el activo Comité de Damas y por la Estudiantina Montañesa, han realizado una labor sencillamente extraordinaria en lo que a venta de entradas se refiere.

Estamos seguros de que la juventud habanera se dará cita en dicha fiesta, ya que la parte bailable estará a cargo de la afamada orquesta de los Hermanos Martínez y un popular sexteto.

«Noche de Alegría» se denomina este baile, y a fe que la realidad demostrará que el calificativo es exacto.

Prepárense, pues, los amantes de Terpsícore para la fiestona de la Agrupación Progresista.

DISTINGUIDO ENFERMO

Aunque su dolencia no ofrece gravedad alguna, ha ingresado en el sanatorio «La Benéfica», del Centro Gallego, el señor Manuel Losada, entusiasta vocal de la sociedad «El Valle de Lemus». Por tal motivo el pabellón número 8, donde está recluído, es muy visitado por estimadas figuras de la colonia galaica.

Rápida mejoría deseamos al caballeroso señor Manuel Losada.

Nuevos aportes en favor de la familia Tudurí

La colecta iniciada por el Centro Asturiano a favor de la familia del infortunado Dr. Emilio García Tudurí, sigue en marcha ascendente. La masa social de la casona astur, generosa y comprensiva en grado superlativo, sigue calorizando esta idea tierna y magnífica. He aquí las últimas cantidades aportadas en tal sentido:

Lista anterior: 1.174.90.—Juan Santana $0.20; Alfredo Arias $1.00; Mercedes Arias $1.00; José Menéndez $0.20; Antonio Valdés, $0.20; José López $0.20; José Rodríguez $0.10; Emilio Menéndez $0.50; Serafín Velasco $0.20; Manuel Llaguno $0.20; Alfredo Molina $0.20; Manuel Riesgo $0.10; Filiberto García $0.20; Bernardo García $0.20; Ezequiel Argüelles $0.20; Angel García $0.20; Adolfo García $1.00; Ayde García $0.50; Yolanda García $0.50; José de la Uz y Hno. $2.00; María Morales $0.10; Modesto Rodríguez $0.10; José Alvarez $0.10; Benjamín Bárbón $0.10; Manuel Morán $0.10; Angel Fernández $0.10; Manuel Fernández $0.10; Sandalio Cienfuegos y Cía. $10.00; Ramón Quintana $020; Valentín Martínez $0.40; Ricardo Fernández $0.10; José Pérez Sierra $0.20; Rosario Martínez $0.10; Rosario Suárez $0.10; América Mesa $0.20; Jesús García $0.10; Josús R. Fernández $0.20; Hilario Amores $1.00; Ismael Fernández $1.00; José B. García $0.20; Manuela Fernández $0.10; José Acevedo $0.20; Luciano Acevedo $0.20; Tres asociados $0.60; Cándido Ríos $0.10; Lucrecia Landa $0.20; Generoso Alonso $0.30; Nemesio Pérez $0.40; Antonio Laiz $0.20; Luis Prado $0.20; Antonio Lorencez $1.00; Joaquín Martínez $1.00; Antonio Manso $0.10 Armando Alonso $0.20; José Díaz, $1.00; José Cuervo $1.00; Ramón Azpiazo $0.40; Luis Sierea $1.00; Manuel García Leiva $0.40; J. Menéndez $0.40; Miguel Corcalles $0.50; Guillermo Romero $0 10; Celestino Grana Menéndez, $0.50; Filomena García $0.10; Marcelino Blanco, $020; Gabriel de Diego $1.00; Paulino Bulnes $0.20; Otilia Bulnes $0.20; Isabel Padrón $0.20; Amparo Quintana $0.15; Augusto Feito $0.10 y Pelayo Villar $1.00 TOTAL: $1 209.75.

LA JUNTA DE GOBIERNO DE «HIJAS DE GALICIA» TRATO DIVERSOS ASUNTOS

Presidida por el señor Luis Cotarelo, acompañado del Secretario, señor José Castro Molina, y con la asistencia de numerosos vocales, celebró junta reglamentaria la Directiva de la sociedad «Hijas de Galicia», tratándose en la misma importantes asuntos de orden interior, todos ellos demostrativos de la buena marcha de esa prestigiosa institución de asistencia sanitaria exclusivamente a la mujer y al niño.

También fueron conocidos y aprobados los informes de la dirección, administración y farmacia de la casa de salud «Concepción Arenal», y por lo avanzado de la hora el presidente suspendió la junta para continuarla en fecha próxima.

BAILES TRANSFERIDOS

A causa de ciertas adaptaciones que se han iniciado en la hermosa terraza de «El Carmelo», sita en Línea y 18, paradero de los tranvías del Vedado, se han transferido para no lejana fecha los bailes que habíamos anunciado para el próximo domingo por la tarde y por la noche.

Tomen buena nota, pues, los numerosos bailadores que se proponían asistir mañana a tan bello lugar.

EMBARQUE DE PIÑAS A INGLATERRA

El Ministro de la República en Centro América señor Enrique Loynaz del Castillo, informa a la Secretaría de Estado que los cosecheros de piña de Costa Rica han confirmado las esperanzas puestas en el embarque de piñas a Inglaterra. El precio alcanzado de un chelín y cuatro peniques parece remunerador para el envío de ese fruto a Londres. Los cosecheros de piña cubana cuya calidad compite con las mejores pudieran obtener un gran mercado de dicho producto en Inglaterra.

GACETILLAS

«FOLLIES BERGERE CONCERT»

Se están dando los últimos toques al gran decorado en el espacioso y fresco salón instalado en los altos de San Lázaro y Blanco para inaugurar hoy sábado el «Follies Bergere Concert» que sin duda alguna será una noche de gratos recuerdos para los amantes de estos atractivos y divertidos espectáculos. Actuarán los artistas de reconocido cartel, figurando en primer lugar, Alba Imperio, Regina González, Cuquita Lozano, Carlitos Pous, Armando Bringier, Sanabria, Armando French «El Sevillanito» y un coro de preciosas muchachas, este bello conjunto habrá de deleitar al público con lo mejor de su repertorio. Actuará la grandiosa orquesta del maestro Arturo Núñez. Dos tandas diarias con un gran acto de variedades al final de cada una de ellas. Precios populares: 20 centavos por tanda. La dirección artística a cargo del renombrado maestro de bailes «El Macareno».

INGLATERRA: «LA FASCINADORA»

San Rafael y Consulado, M-5527; 10 centavos de 1:30 a 6:30 y 15 centavos después; niños 10 centavos a todas horas.

Hoy, tarde y noche, revista y el cartón en colores «Pobre Cenicienta» y las regias producciones «La Fascinadora», joya extraordinaria por Carole Lombard y Chester Morris y «La Cena de los Acusados», magistral super excelsa film por William Powell y Myrna Loy.

A las 5 p.m. «La Fascinadora» y «La Cena de los Acusados». Mañana, «Caravana o Melodía Gitana», por Charles Boyer y Loretta Young y «Lo que toda Mujer Sabe», por Helen Hayes.

La próxima semana, «El Misterio de Edwin Drood», «La Primera Guerra Mundial», en español y «El Jorobado o Enrique de Lagardere» y «La Viuda Alegre», por Maurice Chevalier.

WILSON: «LA FASCINADORA»

Belascoain y San Rafael, U-5863; 10 centavos de 1:30 a 6:30 y 15 centavos después: Niños 10 centavos a todas horas.

Hoy, tarde y noche, revista y el cartón en colores «Pobre Cenicienta» y las superproducciones «La ascinadora», regia joya extraordinaria por Carole Lombard y Chester Morris y «La Cena de los Acusados», joya extraordinaria, por William Powell y Myrna Loy.

A las 5 p.m. «La Fascinadora» y «La Cena de los Acusados». Mañana, «Caravana o Melodía Gitana», por Charles Boyer y Loretta Young y «Lo que toda Mujer Sabe», por Helen Hayes.

La próxima semana, «El Misterio de Edwin Drood» y «La Primera Guerra Mundial», en español y «La Viuda Alegre», por Maurice Chevalier.

UNIVERSAL: «ESTRICTAMENTE CONFIDENCIAL»

Con el monumental programa que se anuncia hoy en el «Universal», está asegurado un lleno, pues se trata nada menos que de dos soberbias películas llenas de atractivos. Función de 1 a 6 y de 6:30 a 11:30, con dos divertidísimas comedias y variedad. Estreno de la portentosa y brillante super joya «Estrictamente Confidencial», de Warner Baxter y Myrna Loy. Grandiosa e interesante super producción «Deshonor» de Marion Nixon. Mañana, episodio 13 de «El Jinete Rojo», «Estrictamente Confidencial» y «La Carga del Diablo». Lunes, «Matar o Morir» y «El Gato y el Violín».

BELGICA Y VIOLETA: DOS GRANDES PROGRAMAS

El simpático, fresco y ventilado cine de Egido y Corrales, teléfono A-9128, anuncia para hoy un programa lleno de atractivos y muy valioso. En tanda y noche, con comedia muy divertida y variedad. Episodio 8 8de «El Caballo Infernal». Soberbia producción «Stingaree» de Richard Dix e Irene Dunne. Maravillosa super joya «La Edad de la Inocencia» de Irene Dunne y John Boies. Mañana, «El Centauro de Cayena» y «La Edad de la Inocencia»

Este concurrido cine de Monte y Rastro, con la mejor producción y su perfecto sonido, ofrece para hoy, en tanda y noche, dos preciosas y bellas películas. Comedia y variedad. ivertidíDsima super porducción «Vaya un Enredo» de Claudette Colbert. Sensacional y llena de emociones la joya «La Hiena de la Quinta Avenida» de Mary Morris. Episodio 8 de «El Caballo Infernal». Mañana, «El Hombre del Bosque» y «La Hiena de la Quinta Avenida».

ACTUALIDADES Y ESMERALDA: DOS REGIAS PELICULAS

Anuncian para hoy, en tanda y noche, las carteleras del gran coliseo «Actualidades», de la calle Monserrate 8 y 10, teléfono M-5575, dos soberbias y valiosas películas. A todas horas, damas y niños 5 centavos. Comienza con preciosa comedia y variedad. Sensacional e ntegrante super joya «Crimen sin Pasión» de Claude Rains. Soberbia atracción suprema «Mi vida entera», de George Raft. Mañana «La Hiena de la Quinta Avenida» y la emocionante joya «Drácula».

«Esmeralda», el popular y ventilado cine de Monte 242, teléfono A-9060, exhibe hoy en tanda y noche, un regio y especial programa lleno de atractivos. Magistral super joya de gran argumento «Indonstanca», de Charles Farrell y J. Gaynor. Soberbia y atractiva producción «El Derecho Propio», de George O-Brien. Mañana domingo, un regio y brillante programa con grandiosas cintas, comedias, cartón y variedades.

Protestas en Panamá contra los americanos

Los arrendamientos hechos en la República pueden dar lugar a un pleito enojoso

COLON, Zona del Canal, junio 14. (AP).—En una carta de protesta dirigida al Gobernador Julián L. Schley, la Junta de Comercio de Colón dice que los Estados Unidos, están recibiendo actualmente, por conducto del Panamá Railroad Company, mayor suma de dinero en forma de arrendamiento de terrenos en la República de Panamá, de la que tiene que pagar a este país por el arrendamiento de la Zona del Canal.

La carta protesta del aumento de las rentas por el Ferrocarril en las ciudades de Colón y Panamá. Los comerciantes dicen que el asunto de los arrendamientos puede dar motivo a una cuestión enojosa y piden al Gobernador Schley que designe una comisión «para determinar la revisión de los actuales contratos referentes a parcelas de terrenos en la ciudad de Colón.

El Gobierno de los Estados Unidos, posee considerable cantidad de terreno en las ciudades de Panamá y Colón. del que obtiene cerca de $285 000 al año, mientras la anualidad por el arrendamiento del Canal es de $250.000. Hasta el propio Gobierno de Panamá es inquilino de los Estados Unidos, pues paga alquiler por los edificios donde se encuentran instaladas las oficinas de Aduanas.

EL EXPLORADOR DANES PETER FREUCHEN MARCHO A LA JUNGLA AMAZONICA

SAN JUAN, Puerto Rico, junio 14. (AP.).—Peter Freuchen, primer explorador ártico que visita Puerto Rico, ha salido al mediodía de hoy, después de una estancia de tres días en esta capital, rumbo a las junglas de la desembocadura del Amazonas.

Freuchen, famoso explorador ártico danés, autor y famoso conferencista, dice que, a pesar de la diferencia de clima, le agrada más la brisa del Trópico que los fríos del Artico.

El viaje al Amazonas obedece al propósito de confirmar si es cierto que hay ballenas, y manifestó que espera cruzar después los Andes. A su regreso a los Estados Unidos se propone llevar a la pantalla, la historia de la Hudson Bay Company.

Compañía Trasatlántica Española

El vapor correo

"HABANA"

saldrá DIRECTO el 17 de JUNIO, para,

VIGO, CORUÑA, GIJON, SANTANDER y BILBAO.

Salida para VERACRUZ:

"MANUEL ARNUS"

3 DE JULIO

El vapor correo

"MARQUES DE COMILLAS"

saldrá DIRECTO el 18 de JUNIO, para,

LAS PALMAS (Canarias), CADIZ y BARCELONA.

Salida para VERACRUZ:

"CRISTOBAL COLON"

13 DE JULIO.

García & Díaz, Ltda. Agtes. Grales. Telefs. M-6911 y M-6912. Palacio de la Lonja. Apartado 1690. Amgardiaz, Habana.

M.E.C.D. 2016

Obras Públicas desea arreglar algunas calles

152 toneladas de piezas de mármol del monumento a M. Gómez llegarán en el Recca

(NOTICIAS DE O. PUBLICAS)

El Sub-Secretario de Obras Públicas, señor Francisco Díaz, ha celebrado una entrevista con el ingeniero Jefe de la ciudad, para convenir la reparación de las siguientes calles, sobre las cuales hicieron gestiones en el Departamento de Obras Públicas, diversas comisiones de propietarios, comerciantes, industriales y distinguidas personalidades.

En el Vedado: Calle B, entre Calzada y Tercera; 21, entre A y Paseo; frente al Hotel «Nacional», 24, entre 23 y 21; 10, entre y F. D; 9 desde B. a E. y F. desde 9 a 11, Tercera, entre 2 y 4.

La calle 14 y Tejar, Lawton; Romay de Monte a San Felipe; Espada entre Neptuno y San Miguel; San Jacinto, desde Santa Rosa a Estévez; José Antolín del Cueto, entre la Calzada de Luyanó y Santa Felicia; Marina desde Concha a Fábrica; Peñalver entre Marquéz González y Oquendo; calles Sánchez y Habana Park, en Santa Amalia; tres calles en el Reparto Batista; pavimentación de seis cuadras en la Avenida de Santa Catalina en la Víbora, y el embellecimiento del parque «Daniel Buttari» y la carretera entre Antonio San Miguel y el paradero de los Omnibus de Los Pinos.

EL MONUMENTO AL GENERALISIMO MAXIMO GOMEZ

Se ha interesado de la Aduana por el Negociado de Construcciones Civiles y Militares que se otorgue las mayores facilidades, para el desembarco de 152 toneladas de piezas de mármol, destinadas al Monumento del Generalísimo Máximo Gómez que llegarán a este puerto el día 25 de junio, en el vapor italiano «Recca», las que están exentas de derechos arancelarios por el Decreto-Ley que autoriza y dispone la ejecución de esa obra. La Secretaría de Obras Públicas, enviará el personal competente que requiera la rápida manipulación de ese material.

PIDEN LA REPARACION DE LA CALLE MALOJA

Una comisión integrada por los señores Francisco Sánchez, Tomás Campos, Isaac Martínez, Donato González y Antonio Sánchez, estuvo a visitar al Sub-Secretario de Obras Públicas, pidiendo la reparación de la calle Víctor Muñoz, (Maloja) entre Infanta y Ayesterán.

RECEPCION DE OBRAS

Por el Negociado de Construcciones Civiles y Militares, se ha pedido la recepción de las obras de la Escuela número 8, construída en el Reparto Hornos, para que pueda la Secretaría de Educación hacerse cargo inmediatamente de la misma.

OBRAS DE DRENAJE TERMINADAS

El Jefe de la División del Alcantarillado, ha informado de la terminación de las obras de drenaje de las aguas pluviales en el dren de 36 pulgadas en la calle Cuba.

EL ALCALDE DE GUANABACOA

Visitó al Sub-Secretario de Obras Públicas, el Alcalde de Guanabacoa, señor Narciso Castillo, con su secretario particular el señor Antonio Cobos Boligán, interesando la urgente reparación de la Calzada de Guanabacoa, prometiendo el señor Díaz Rodríguez, que ordenaría a la mayor brevedad el correspondiente estudio de esa obra.

"CASTELL del REMEY"
El REY de los vinos
El vino de los REYES

rápida como el Relámpago

Contra DOLORES y resfriados

Instantina — Cada tableta envuelta herméticamente en celulosa transparente

TOLERANCIA PERFECTA

Crónica Habanera

(Continuación de la Pág. SIETE)

GILDA BEUNZA

La bella señorita Gilda Beunza Rodríguez, cuyas bodas con el doctor Carlos M. Tabares y Boyez, están concertadas para hoy sábado, a las seis de la tarde, en la Iglesia de San Juan de Letrán. Simpática ceremonia, que mañana reseñaremos.

DEL «NACIONAL»

Día de moda y por lo tanto de gran concurrencia, el de hoy en el teatro «Nacional».

Se estrena: «El Lirio Dorado», bello romance de nuestros días en el que luce su arte exquisito y su talento inimitable, la magnífica estrella de la pantalla Claudette Colbert.

Reina gran interés entre los asíduos al «Nacional», para conocer la interesante producción de hoy.

MARIANELA BONET

La joven y notable guitarrista, totalmente restablecida de la grave dolencia que sufriera a su regreso de Europa, dará su primer recital, con un selecto programa, el día diecinueve de julio entrante en el «Principal de la Comedia».

Será un gran acontecimiento artístico, dadas las muchas simpatías con que cuenta Marianela en nuestro mundo artístico y social.

Oportunamente daremos a conocer el programa.

JOCKEY CLUB

Día de carreras el de hoy sábado.

Esta tarde se congregará en Oriental Park, la mejor sociedad habanera, ávida de gozar desde la terraza del «Jockey Club», los innúmeros incidentes que hacen de las carreras de caballos el más bello deporte.

Cada día de función hípica es superior el número de fanáticos que concurren al bello palacete del Hipódromo.

Habrá animación completa hasta por la noche, bailándose con la magnífica Orquesta de Luís Fabré.

Para la comida, que como de costumbre se verá favorecida por muchos asociados, se ha combinado un menú excelente.

HONRAS FUNEBRES

El lunes próximo, en la Capilla de los Padres Pasionistas en la Víbora, se celebrarán a las ocho y media de la mañana solemnes honras fúnebres en sufragio del alma de la señora Lutgardita Sánchez de Rodríguez Pañeda, de cuyo sentido fallecimiento se cumplió un año el miércoles último.

A este piadoso acto invitan las hijas de la bondadosa dama desaparecida.

OPERADO

Ha sido operado de apendicitis, con éxito satisfactorio, el niño José Ramón Puente, gracioso hijo del señor Manolo J. Puente, ingeniero Jefe de Vento y de su gentil esposa Cachita de la Torre.

El doctor José Lastra, cirujano de gran nombradía, practicó dicha operación, de la que ya se encuentra muy mejorado el simpático enfermito.

CLUB DE FERRETEROS

Esta noche y en sus hermosos salones de la Calzada del Cerro, ofrecerá un magnífico baile el Club de Ferreteros, dando comienzo a las nueve y media.

La Orquesta de los Hermanos Le Batard, tendrá a su cargo el programa bailable.

LA CONFERENCIA DE HOY

En el Círculo de Bellas Artes tendrá efecto hoy un importante acto.

Trátase de la conferencia del Embajador de México, Exmo. Sr. Lcdo Alfonso Cravioto, una de las personalidades más destacadas en las letras y en la política mexicana.

Este acto tiene trascendencia por la figura del conferencista, que es además de un poeta inspiradísimo, un pianista notable y orador de gran elocuencia.

El Lcdo. Cravioto, que por primera vez ocupa una tribuna pública en Cuba, ofrecerá un estudio interesantísimo sobre el ilustre pintor francés Eugenio Carriere.

Para asistir al acto será indispensable la invitación.

Dará comienzo a las cinco y media de la tarde.

CUMPLEAÑOS

Margot Espina Avila, bella y graciosa señorita que en días pasados cumplió catorce años, viéndose con tal motivo muy felicitada.

MERCEDES GOMEZ MENA

En la Clínica «La Inmaculada», en la Calzada del Vedado, se encuentra operada de apendicitis desde hace días, la bella y encantadora señorita Mercedes Gómez Mena y Vivanco, figurita muy destacada de nuestra mejor sociedad.

CLUB CUBANELECO

De fiesta estará noche, el simpático «Club Cubaneleco».

Un baile que ofrece en el hermoso roof garden del Hotel «Plaza», amenizado por la Orquesta «Havana Casino» y por el popular septeto «Gloria Matancera».

EN LA PARROQUIA DEL VEDADO

A las seis de la tarde y en la Iglesia matrimonio hoy, la gentil y aisia Parroquial del Vedado, contraerá señorita Alicia Tur y el querido joven José Abalos y de Vega.

La sencilla ceremonia se efectuará en la más completa intimidad por el luto reciente que guarda la familia del novio.

SANATORIO
PARA ENFERMEDADES NERVIOSAS Y MENTALES DEL
DR. ARMANDO DE CORDOVA
Profesor de Enfermedades nerviosas y mentales de la Universidad Nacional
En una extensión de una caballería de tierra, con frondosa arboleda y jardines, donde los pacientes pueden hacer vida al aire libre. Arroyo Arenas.—Kilómetro 17 de la Carretera Central. Teléfono número 26.
Consultas en la Habana: Industria 122 esq. a San Miguel. Lunes, miércoles y viernes, de 3 a 5 y en el Sanatorio por la mañana.—Teléfono: A 6674.

Play-Ball

APROVECHE ESTE REGALO

DIARIO DE LA MARINA
POR SOLO
Cinco Suscripciones Trimestrales
TE REGALARA
un bate
un mascotín
un guante y
una pelota
PIDA DETALLES AL DEPARTAMENTO DE CIRCULACION DEL
DIARIO DE LA MARINA
- M-7911 - M-7912 -

Qué Batazo!!

El Home Run de HOY SABADO

A UN PESO!
Camisas de seda con su corbata para caballero,
Piel de Melocotón, a $1.00
VEA VIDRIERA NUMERO CUATRO

Refajo de seda
CORTE NESGADO CON ENCAJES $0.79
VIDRIERA NUMERO 10

Pantalones de baño
Para caballero, clase superior con soporte y bolsillo a $0.65
LO MEJOR A POCO COSTO — VIDRIERA NUMERO SEIS

CMAF
LOS PRECIOS FIJOS
EN EL REPARTO MIRAMAR
730 K.
DE 10 A 11 A-M
Y DE 3 A 4 P-M

Pantalones de playa
Para señora en Jersey y de lana. Todos los colores a $1.25
VIDRIERA NUMERO SEIS

Vestidos blancos
De crepé de seda corrugado a $1.50
VIDRIERA NUMERO 8

NO SERVIMOS PEDIDOS AL INTERIOR — ORQUESTA ROMAGUERA CAMPOS

LOS PRECIOS FIJOS
REINA AGUILA ESTRELLA

ELIXIR tónico ANTIFLEMÁTICO del Dr GUILLIÉ
Empleado, desde 1812, contra las enfermedades ocasionadas por la BILIS y las FLEMAS (Enfermedades del Hígado, Estómago, Intestinos, Corazón, Fiebres, Paludismo, Congestiones, Reumatismos).
Exigir la firma Paul GAGE
PARIS, 32, Rue de Grenelle
y en TODAS LAS FARMACIAS

DE LOS DESAMPARADOS

Designada ha sido para ocupar el alto cargo de Camarera Mayor de la Virgen de los Desamparados, la bondadosa dama María Ramírez de Cantero.

La señora de Cantero, que siente verdadero amor por esa prestigiosa y centenaria Corporación, tendrá gran éxito en su cargo.

CLUB DE COMUNICACIONES

Para esta noche tiene organizado un gran baile el Club de Comunicaciones.

Baile homenaje al brillante comité de damas del mismo, que preside la señorita Hortensia Santos.

Tocará un reputado septeto.

BODA EN EL VEDADO

Para el día veintiséis de junio en la Parroquia del Vedado ha sido concertada la boda de la gentil y graciosa señorita Alicia Galletti y Cabot, con el doctor Rodolfo Rodríguez Montero.

Los padres de la novia, el doctor Arturo Galletti Pimentel, conocido abogado y notario y su esposa Sara C. de Galletti, serán los padrinos.

Testigos.

Por ella, los doctores Nicasio Silverio, Consejero de Estado; Raúl de Cárdenas, ex-Secretario de Justicia; y Guillermo Latorre, Capitán Médico del Ejército y el Coronel Leopoldo Díaz de Villegas, Jefe de Bomberos.

Por él, los doctores Nicanor M. Bandujo, Julio Schutte, José Arellano y Troadio Villa.

La ceremonia tendrá lugar a las nueve de la noche.

EN EL COLUMBUS

Interesantes competencias de natación se celebrarán hoy a las cuatro y media de la tarde, en la hermosa piscina del Columbus Yacht Club.

Primeras competencias de natación y diving que brinda la Asociación Atlética Femenina de Cuba en las que tomarán parte representaciones de nuestros principales clubs.

Esta fiesta deportivo-social, para la que reina gran entusiasmo, se desarrollará bajo la dirección acertada de conocido deportista Carlos M. Alfonso.

Luis DE POSADA.

No pudo demostrar la autopsia que el Sr. J. Castello falleciera de una encefalitis letárgica

Los médicos no pudieron diagnosticar con vista del estado de putrefacción del cadáver. Una nueva víctima de la Parálisis Infantil. El Dr. Braulio Sáenz estudiará la lepra en la Indochina

(DE LA SECRETARIA DE SANIDAD Y BENEFICENCIA)

Sergio Díaz Paz, de pocos meses de nacido, vecino de Corralillo, provincia de Santa Clara, es la última víctima de la Poliomielitis Anterior Aguda, según comunicó a la Dirección del ramo, el doctor Sampedro, Jefe Local de Sanidad de aquel Término.

Para Corralillo partió, por orden superior, el doctor Ortega, Comisionado Especial, que se encuentra destacado en Sagua la Grande.

Actualmente existen en la República tres casos de Parálisis Infantil.

ENCEFALITIS LETARGICA

El Director de Sanidad, doctor Ramos, recibió ayer, un informe telegráfico del Jefe Local de la ciudad de Camagüey, dando cuenta de que practicada la autopsia al cadáver de José Castello, de la raza blanca, de 42 años de edad, cubano, casado y vecino de Príncipe número 4, en aquella ciudad, no se había podido comprobar si el mismo había muerto a consecuencia de encefalitis letárgica, debido a su estado de putrefacción, por cuyo motivo se considera como positivo dicha enfermedad, esto es, se acepta el certificado expedido por el médico de cabecera.

Con tal motivo se continúan los trabajos profilácticos iniciados en la barriada donde residía Castello.

ESTUDIOS SOBRE LA LEPRA

Por Decreto Presidencial y a propuesta del Secretario de Sanidad, fué nombrado ayer, el doctor Braulio Sáenz para que realice estudios sobre la lepra en el Japón, Indochina y la India.

POSIBLE DESIGNACION

Se nos aseguró ayer, por personas autorizadas, que el doctor Alfredo Antonetti, Profesor de Tisiología de la Universidad Nacional, ha de ser nombrado Director del Hospital «Dr. Joan Lebredo», que construyó en terrenos del Sanatorio «La Esperanza», el doctor Francisco María Fernández, cuando fué Secretario de Sanidad, tan pronto sea equipado debidamente.

SEPTICEMIA DIFTERICA

Armando Sánchez López, de la raza negra, de 24 años de edad, que murió en el Hospital «Las Animas», según los doctores Díaz Albertini y el anátomo-patólogo, Ramírez Corría, falleció de septicemia diftérica, pues se comprobó que los gérmenes de la misma los tenía diseminados por el organismo, aunque en su garganta no había una sola manifestación de dicha enfermedad, lo que demuestra que era un portador de la misma.

DESTRUCCION DE MATAS DE MARIGUANA

Tres matas de mariguana y una caja de gran tamaño, conteniendo posiciones en Pliegos cerrados para dicho producto, fueron remitidas ayer, por la Audiencia de la Habana, a la Secretaría de Sanidad, para su destrucción. Dicha planta fué ocupada por las autoridades judiciales en San Antonio de los Baños, a Armando Armanza Hernández.

Defunciones ocurridas ayer en la Habana

Cesárea E. Alí, blanca, 8 meses, Maceo entre Agramonte y Grant. Gastro enteritis.

Caridad Ceballos, mestiza, 80 años Paseo 6, entre 5 y 7 Vedado, Aneurisma de la aorta.

Ramón Peña Toyo, blanco, 46 años, Primer Centro de Socorro. Enfermedad O. del corazón.

José R. Villafuerte, blanco, 27 años Atares 14, Tuberculosis.

Joaquín Zamán, Amarillo, 35 años, Enrique 91, Miocarditis aguda.

Herminia Bonega, blanca, 5 meses, San Cristóbal 7, Meningitis ingesta.

María A. Alvarez, blanca, 24 años, M. Gómez 551, Tumor cerebral.

Camilo Caldeiro, blanco, 17 años, Príncipe 4. Coma diabético.

Carmen Vila Pagés, blanca, 54 años. O'Farrill 72, Insuficiencia mitral.

Eugenio Peña Gómez, mestizo, 7 meses, Espada 45. Gastro enteritis.

Eloisa Suárez, mestiza, 5 días. H. C. García, Oclusión intestinal.

Alipio García, blanco, 29 años, H. C. García. Insuficiencia hepática.

Mercedes Fuentes, negra, 24 años. Hospital C. García. Suicidio por el ringeo.

Hilda Menéndez, blanca, 4 meses, Tulipán 18. Atrofia.

Rosa Carnot y Tun, blanca, 71 años Omoa 39, Asistolia.

Enrique Mendez, blanco, 40 años, Callejón de Méndez 19, Cáncer laríngeo.

Francisco Castellanos, blanco, 60 años, Hospital C. García, Traumatismo por aplastamiento.

Ramón Gómez, negro, 62 años, Trece 16. Asistolia.

José L. García, negro, 29 años. H. Emergencia. Peritonitis.

Herminia López, blanca, 59 años, Enrique 190. Cirrosis del hígado.

Serapio Bocourt, negro, 33 años H. Las Animas. Paludismo.

Diosdado Cabrera, blanco, 2 años, Aguila 178. Bronconeumonía.

Fausto Martínez, blanco, 1 año. Zapata. Endocarditis aguda.

María L. Hernández, mestiza, 22 años, Concordia 154, Bronconeumonía aguda.

Amado de la Santísima Trinidad, blanco, 8 años, C. de la Beneficencia. Atrepsia.

Yolando Rodríguez, Betancourt, blanco, 4 años, 2 y 1ra. Reparto Cuervo. Atrepsia.

Leopoldo Herrera, mestizo, 20 años, 37. Vedado, Tuberculosis pulmonar.

Un desconocido, Amarilla, 30 a 40 años, Arrecifes Malecón y Escobar, Asfixia por Sumersión.

Manuel González, mestizo, 70 años, Mercado La Purísima, Tuberculosis pulmonar.

M.E.C.D. 2016

NERVIOSIDAD EN EL MERCADO A CAUSA DE LAS NOTICIAS ACERCA DE LAS ENMIENDAS A LA 'AAA'

La Cámara de Comerciantes de la Habana apoya la demanda de su similar de la Ciudad Prócer

Se ha dirigido al Presidente de la República para que promulgue decretos que satisfagan las aspiraciones de los comerciantes que atraviesan por una situación difícil

La Cámara Nacional de Comerciantes e Industriales ha dirigido al Honorable Presidente de la República un escrito apoyando el memorándum enviado por la Cámara de Comercio de Camagüey, a la par que solicita la promulgación de un decreto-ley. La mencionada Cámara Nacional se expresa de la manera siguiente:

«En el gran periódico DIARIO DE LA MARINA, en su página 10 de fecha 8 del corriente, hemos leído la exposición enviada a usted por la Sociedad Económica hermana, «Cámara de Comercio» de Camagüey, demostrando que las amnistías promulgadas por su gobierno, que han resultado el manto salvador de los comercios y de las industrias, ha beneficiado a todos los contribuyentes que se encuentran en estado de morosidad y les ha facilitado la oportunidad de ponerse al corriente, con lo cual, las recaudaciones han experimentado aumentos muy considerables y los referidos comerciantes e industriales vivirán eternamente agradecidos a los señores secretarios de Despacho y al Gobierno en el orden general.

«Pero en cambio existe un crecido número de comerciantes e industriales que, aunque realizando sacrificios superiores, pagaron en sus respectivas oportunidades y a sus vencimientos todos los adeudos, y como consecuencia se han debilitado, experimentándose continuamente que aún estando al corriente, se han presentado ya alcances, ya penalidades que desconocen como producto de la Ley del Timbre, etc. etc., y hoy se encuentran imposibilitados de poderlas cumplir, invirtiéndose el orden, que los que no pagaron están florecientes y los que sí pagaron se encuentran en estado precario.

«Por las razones expuestas, esta corporación, apoyando como apoya el memorándum enviado a usted por la referida Cámara de Comercio de Camagüey, viene a suplicarle a usted y su Gobierno la promulgación de un decreto-ley por el cual todo comerciante o industrial que esté al corriente en sus pagos en las zonas fiscales y en los municipios hasta junio 30 de 1935, se considere cancelados todo otro adeudo que hubiese surgido en este transcurso de tiempo con el único propósito de dar comienzo al año fiscal 1936, sin deudas de ninguna clase, y a la vez premiando a estos comerciantes e industriales que apuntamos, con lo cual la nueva era de recaudación ha de ser y será progresiva y el Gobierno no tendrá dificultades con sus gobernados, como que éstos sabrán apreciar la benevolencia con que han sido tratados durante usted ocupa el mayor alto sitial.

«Esta corporación confía en que una vez más ha de ser atendida y que no ha de olvidar nuestra recomendación, como que la ha de someter al Consejo de Secretarios, que con toda seguridad ha de tener la sanción inmediata y han de promulgarse los decretos correspondientes».

Cotizaciones

NUEVA YORK, junio 14. A.P.—Cotizaciones al cierre de la Bolsa de New York:

Acciones: 1,282,600.

Bonos: $11,234,400.

COTIZACION DE LA PESETA

La peseta española se cotizó al cierre del mercado ayer, a razón de 7.30.99 por dólar.

COTIZACION DEL FRANCO

El franco francés se cotizó ayer al cierre del mercado, a razón de 15.15 por dólar.

COTIZACION DE LA LIBRA

La libra esterlina se cotizó ayer, en el mercado local, a $4.94½.

HABANA CLEARING HOUSE

Las compensaciones de cheques entre los Bancos asociados al Habana Clearing House, ascendieron, en la liquidación de ayer a $1,530,130,24.

Bolsa de la Habana

(Cierre de ayer por el hilo directo de Luis Mendoza y Ca.)

COTIZACION OFICIAL

Bonos y Obligaciones

	Comp.	Vend.
República de Cuba:		
Speyer, 1904	98½	—
Deuda Int, 1905	79	84
Cuatro y medio, 1909	88	—
Morgan, 1914	92	103
Morgan (5½) 1923	91	94
O Públicas (5½) 1945	36¼	37½
Obligs Oro (5½) 1935	20	—
Recibos de Depósitos de Obligaciones Oro	12	22
Azúcar (5½) 1940	88	—
Rep Cuba, Morgan (Seriados) 5½% — 1927:		
G Vence 1 julio 1934	94	—
H Vence 1 julio 1935	92	—
I Vence 1 julio 1936	90	—
J Vence 1 julio 1937	90	—
Ayunt Hab 1a Hipt	98	—
Ayunt Hab 2a Hipt	98	—
Centro Asturiano	36	—
B Territorial, Serie B	48	52
Cervecera	39	—
Cervecera Oblig no hipt	9	14
Gas	97	—
Hav Elec (Consol)	40	43
Hav Electric, Debentures Obligs no hipt	6½	9
Jarcia Matanzas	98	—
Edificio La Metropolitana, S A	10	—
Mercados de Abasto y Consumo 1a Hipt	33	—
Nueva Fábrica de Hielo	98	103
Papelera Serie B	82	—
Teléfono	80	—
Unidos	12	—

ACCIONES

	Comp.	Vend.
Banco Territorial	—	—
B Territorial (Benef)	—	—
Cervecera	34	—
Fec C Consolidados de Cuba, P	4¼	5
Cuba, R R	6	—
Fibras y Jarcia	10	—
Hav Elec Utilities Com, P 6 por 100	36	42
Hav Elec Utilities Com, P 5 por 100	15	—
Hav Elec Railway Com, preferidas	4	—
Hav Elec Railway Com, comunes	¾	2
Jarcia, P	36	—
Jarcia P Ex-Div en Acciones	35	45
Jarcia, C	6	—
Licorera de Cuba	5	7½
Mercantil, La (Seguros)	70	—
Metropolitan Auto	100	—
Naviera, P	6	—
Naviera, C	1	—
Nueva Fábrica de Hielo	120	—
Nueva Fábrica de Hielo, beneficiarias	23⅛	—
Pesca, P	20	—
Pesca, C	4	—
Teléfono, P	43⅛	—
Teléfono, C	10	—
Unidos	2¾	3
Unión Oil	2	4

COTIZACION A TERMINO

Ayer, a las 3.30 p. m.

Entregas: días 15 y último de mes

Bonos y Obligaciones

	Comp.	Vend.
República de Cuba:		
Speyer, 5 por 100	99	—
Deuda Interior	80	83
Speyer, 4½ por 100	88	—
Morgan, 5 por 100	90	—
Morgan, 5½ por 100	91¼	93½
O Públicas, 1945	36½	38
Obligaciones Oro	20	—
Recibos de Depósitos de Obligaciones Oro	12	22
Azúcar	88⅛	—
Julio 1934, G Morgan	96	—
Julio 1935, H Morgan	92	—
Julio 1936, I Morgan	90	—
Julio 1937, J Morgan	90	—
Ayuntamiento, 1a	100	—
Ayuntamiento, 2a	100	—
Centro Asturiano	38	44
Cervecera Internacional	40	45
Cervecera Internacional, Oblig no hipt	—	13
Gas y Electricidad	99	—
Hav Elec Ry Co	41	45
Hav Elec Railway Com, Obligs no hipt	6½	—
Jarcia de Matanzas	98	104
Nueva Fábrica de Hielo	98	103
Pap Cubana, Serie B	82⅛	92
Cuban Telephone Co	80	—
Unidos	12	—

ACCIONES

	Comp.	Vend.
Cervecera Internacional	32	—
F C Consolidados, P	4⅜	5
Cuba Railroad, Prefs	7	—
H E Utilities, P	37	41
H E Utilities, Pretes	14	25
Hav Elec Ry Co, P	4	7
Jarcia, P	36	45
Jarcia, Ex-Dvdo en Acciones	35	44
Jarcia, C	6	8
Licorera de Cuba	5	8
Naviera, P	8	12
Naviera, C	1	3
Nueva Fábrica de Hielo	110	—
Nueva Fábrica de Hielo, beneficiarias	22	—
Teléfonos, P	44	—
Ferrocarriles Unidos	2¾	3⅛
Unión Oil Co	1¾	4

COLEGIO DE CORREDORES

Cotización oficial del día 14 de junio de 1935:

CAMBIOS	TIPOS
S/E. Unidos, cable	1/10Pr.
S/E. Unidos, vista	1/10Pr.
Londres, cable	4.95
Londres, vista	4.94½
Londres, días vista	—
París, cable	6.61¼
París, vista	6.60¼
Bruselas, vista	16.97
España, cable	13.69
España, vista	13.68
Italia, vista	8.26
Zurich, vista	32.68
Hong Kong, vista	58.45
Amsterdam, vista	67.65
Copenhague, vista	—
Christiania, vista	—
Estocolmo, vista	—
Montreal, vista	Par.
Berlín, vista	40.53

Notarios de Turno:

Para cambios: **Leandro Ortiz.**

Para intervenir en la cotización oficial de la Bolsa de la Habana: **Oscar Fernández, Armando Parajón.**

Vto. Bno.: **Joaquín G. Gumá,** Síndico-Presidente.

Eug. E. Caragol, Secretario-Contador.

MERCADO DE CAFE

Cierre ayer, en la Bolsa del Café de New York, recibido por el hilo directo de Luis Mendoza y Compañía:

Julio	4.88
Septiembre	5.07
Diciembre	5.09
Marzo	5.12
Mayo	5.17

UNDERWOOD
MAQUINAS DE ESCRIBIR
CASTELEIRO Y VIZOSO

PRECIOS DE LA BOLSA DE NEW YORK DE LOS AZUCARES CRUDOS PARA ENTREGAS FUTURAS

JUNIO 14 DE 1935.—(Por el hilo directo de Luis Mendoza y Co.)

Anterior.	Meses	Abre.	Máx.	Mín.	Cierre
	— CONTRATO NUMERO 1 —				
—	Mayo	—	—	—	—
2.42	Julio	2.42	2.42	2.42	2.37
2.47	Septiembre	2.44	2.46	2.41	2.43
2.53	Diciembre	2.50	2.50	2.50	2.49
—	Enero	—	—	—	—
—	Marzo	—	—	—	—
	— CONTRATO NUMERO 3 —				
2.36	Mayo	2.32	2.32	2.32	2.32
2.40	Julio	2.36	2.37	2.35	2.37
2.44	Septiembre	2.44	2.44	2.37	2.41
2.47	Diciembre	2.47	2.47	2.48	2.44
2.29	Enero	2.30	2.30	2.30	2.24
2.32	Marzo	2.32	2.32	2.26	2.26

COTIZACIONES DE AZUCARES

(APRECIACION DEL MERCADO POR LUIS MENDOZA Y COMPAÑIA)
HABANA, JUNIO 14 DE 1935.—3 P. M.

AZUCAR CENTRIFUGA.	Anterior	Hoy
Costo y flete, New York	2.47	2.45
Cuota Americana libre «LAB»	2.33	2.31
Cuota Americana. Retención «LAB»	2.05	2.02
Cuota otros Países «LAB»	0.88	0.87
Consumo local «LAB»	1.10	1.10
Cuatro cuotas «LAB»	1.77	1.75
Tres cuotas de embarque «LAB»	1.81	1.79

BUFETE DE
JOSE I. RIVERO
Notario: FELIPE RIVERO
Chacón No. 23
HABANA.
Teléfonos:
M-1472
A-8142

La Cámara de Comerciantes ha pedido prórroga hasta el 30 para las amnistías municipales

Muchos contribuyentes no han podido acogerse todavía a sus beneficios. Cree que ampliándolas hasta fin de mes resultarían beneficiosos para tesoro y morosos

La Cámara Nacional de Comerciantes e Industriales» vuelve a dirigirse al señor Secretario de Gobernación por medio de un escrito que dice como sigue:

«Con fecha 29 de mayo pasado, esta Corporación tuvo el alto honor de enviarle a usted un comunicado en tonos respetuosos, exponiéndole la conveniencia, tanto para los Municipios de la República, como para los Contribuyentes, de prolongar la Amnistía en todos los órdenes que corresponden a los Municipios hasta el día 30 del presente mes, y aunque hemos visto con satisfacción que se ha pospuesto su vencimiento hasta el día 13 próximo, de nuevo nos permitimos dirigirnos a usted ratificándole nuestra petición.

Sírvase interpretar que las Corporaciones Económicas pa pan de cerca las necesidades de los comerciantes e industriales, y aseguramos que existe un número no muy crecido, pero sí respetable, qe aún realizando todos los mayores esfuerzos, no ha podido acogerse a la Amnistía, y sólo desean la benevolencia de usted transfiriendo el vencimiento de la tantas veces mencionada Amnistía, hasta el día 30 del presente mes.

De concederse esta prórroga de vencimiento, los Municipios podrían quedar casi en su totalidad sin expedientes de atrasos y daría comienzo al Año Económico en 1ro de Julio próximo venidero, diafanizadas todas las cuotas y las que aún con esta prolongación no pudieran acogerse a los beneficios que el Decreto reporta, serían calificados de seres imposibilitados de continuar desenvolviendo sus labores en el comercio y en la industria; pero es necesario, absolutamente necesario, extenderles la mano un tanto más para darles oportunidad de que se pongan a cubierto de sus adeudos en los Municipios de la Habana y del interior de la República».

LONJA DEL COMERCIO

Cotización oficial para ventas al por mayor y de contado, de artículos de primera clase, del día 14 de junio, 1935

Aceites:	
De oliva, latas de 23 lbs	17.00
Vegeta, latas de 90 lbs	12.00
Americano, en barriles, qq.	12.00
Girasol, en tambores	13.00
Vegetal, caja, 20 x 4	12.50
Ajos:	
Cappadres, 14 mancuernas	—
Id., de 28 mancuernas	—
Id., de 23 mancuernas	—
Id., de 40 mancuernas	—
Chilenos, de 40 mancuernas	0.35
Id., de 30 mancuernas	0.55
Id., de 20 mancuernas	0.70
Id., 28 mancuernas	0.55
Americanos núm. 1	—
Id. núm. 2	—
Cappadres 1a., 40 mancuernas	—
Mexicanos, qq	10.00
Arroz:	
Canilla viejo	5.50
Saigón largo núm. 1	—
Semilla SQ, qq	—
Siam Garden extra, 5x100, qq	4.50
Siam 7 Estrellas	4.75
Valencia legítimo, qq. 5.00 a	5.25
Tipo Valencia, qq 4.80 a	5.00
Id. idem. SQ	3.90
Americano tipo Siam	3.90
Id. idem, SQ	3.90
Avena:	
Blanca chilena, qq	3.00
Idem americana, qq	4.00
Azúcar:	
Refino primera, qq	2.00
Turbinado ertra, qq	1.70
Turbinado extra, qq	1.60
Centrífuga, qq	1.40
Bacalao:	
Noruega superior, caja	11.25
Noruega regular	11.00
Escocia, caja	10.00
Langa, caja	12.00
Café:	
Guantánamo, 1a. qq	.shrdl
Guanátnma.o 1a. qq 12.50 a	14.00
Id. corriente 10.50 a	12.00
Lomas, qq 13.00 a	14.00
Cebollas:	
País, qq	—
Americanas, AB, qq	7.00
Americanas núm. 1	—
Gallegas, qq	7.60
Egipcias, saco	—
Sirias, saco	—
Chícharos:	
Quintal	5.00
Fideos:	
País, qq	5.50
Frijoles:	
Negros, del país, qq	5.50
Negros, orilla, qq	—
Negros arribeños, qq	—
Colorados largos, qq	6.00
Colorados medianos, qq	5.25
Rayados largos, qq	—
Rosados California, qq	—
Carita, país, qq	—
Japoneses Othenassis, qq	4.75
Europeos, qq 5.50 a	5.75
Marrow, europeos, qq	—
Chilenos cristal, qq	6.00
Colorados, mexicanos	—
Blancos, mexicanos	—
Colorados chilenos	—
Garbanzos:	
Sin cribar, qq	7.50
Cribados, qq	6.00
Harina:	
De trigo, 2a., marca c. 7.00 a	8.00
De maíz, qq 3.00 a	3.50
Jamón:	
Paleta, qq	22.00
Pierna, qq	32.00
Manteca:	
1a., rf., en terc. qq	18.47½
1a. rf., en latas de 100 lbs.	18.47½
Compuesta, qq	17.47½
Mantequilla:	
Asturiana 58.00 a	60.00
Maíz:	
Provincia Habana, qq	3.50
Gibara, qq	3.50
Patatas:	
Del país, blancas, qq. 2.00 a	2.25
Id., rosadas, qq 2.50 a	2.75
Semilla, blanca, saco	—
Americana núm. 1, sacos de 100 libras	—
Pimientos:	
Españoles, cuartos, 1a., caja	6.50
Queso:	
Patagrás, crema entera, qq	32.00
Id., del país, qq	29.00
Sal:	
País, molida, saco de 200 lbs	4.10
Espuma, saco de 100 lbs	2.20
Id. importada, 90 lbs	2.10
Americana, molida, 20 lbs	3.75
Tasajo:	
Pierna, qq	21.5[illegible]
Surtido, qq	19.00
Tocino:	
Barriag, 16 x 18 qq	22.00
Especial, 20x30, qq	20.00
Tomates del país:	
Natural, de 1 kilo caja	2.50
Natural, caja de 100 cuartos	3.50
Puré, cuartos, caja	3.50
Id., octavo, caja	2.50
Idem, 1 kilo, caja	2.50

CAMBIOS

Tipos de venta al cierre ayer, en Bancos de esta capital:

New York, cable	1/10P.
New York, vista	1/10P.
Londres, cable	4.94½
Londres, vista	4.94¼
Madrid, cable	13.68
Madrid, vista	13.67
París, cable	6.60
París, vista	6.59
Italia, cable	8.28
Italia, vista	8.26
Bélgica, cable	17.00
Bélgica, vista	16.98
Alemania, cable	40.47
Alemania, vista	40.45
Toronto, cable	Par.
Toronto, vista	⅛D.
Hong Kong, cable	58.50
Hong Kong, vista	58.40
Amsterdam, cable	67.90
Amsterdam, vista	67.88
Buenos Aires, cable	26.75
Buenos Aires, vista	26.73
Suiza, cable	32.70
Suiza, vista	32.69

ORO
Compramos monedas de oro y pagamos los mejores tipos. Consúltenos al teléfono, M-5355.
A. CASAIS
Obispo 55.

MERCADO DE GRANOS

Cierre ayer, en Chicago, recibido por el hilo directo de Luis Mendoza y Compañía:

Trigo:	
Julio	80¼
Septiembre	80⅞
Diciembre	83¼
Maíz:	
Julio	79
Septiembre	73¾
Diciembre	62
Centeno:	
Julio	45¾
Septiembre	46⅞
Trigo de Winnipeg:	
Julio	81⅜
Agosto	81¾

TABACO

Trinidad y Hermano están en el mercado adquiriendo lotes grandes de principal de Remedios y Vuelta Abajo, de la cosecha del 34. También han registrado 300 tercios de tripas de la última procedencia mencionada: quincenas que no han tenido compradores y pasan ahora de manos con destino a la cuchilla.

Exportadores registran algunos lotes de capadura y botes de la cosecha pasada de Remedios.

Y pequeñas partidas de capas de Partido son adquiridas por fabricantes locales, para sus vitolas de exportación.

ENTRADAS DE TERCIOS

Por ferrocarriles y camiones entraron en la plaza las cantidades de tercios siguientes:

De San Juan y Martínez, para Torres Gener Hermanos, 105.

De Guane, para Domingo Méndez y Compañía, 20.

De Cueto, para José Isabel Cruz, I. De Puerta de Golpe, para Godínez y Hermanos, 70.

COMPRAS EN EL CAMPO

Domingo Méndez y Compañía y Trinidad y Hermano, han seguido comprando vegas en matules en varias zonas de Vuelta Abajo.

La de los Martínez, de Politos, y otras más en la misma zona, las cargaron los mercaderes de Trinidad y Hermano.

En Puerta de Golpe, compraron los peritos de Domingo Méndez y Compañía, las vegas denominadas Santa Susana, El Platero, La Lima, El Granadillar, Mamey, Los Almácigos y Agua Dulce.

Otras vegas en otras zonas han cargado los compradores de ambas firmas cigarreras, que siguen actuando en Vuelta Abajo, alrededor de los tabacos que, por su precio, puedan empacarse y destinarse luego a las cigarrerías.

GANADO

LOS PRECIOS EN PIE

Precios pagados por compradores entregado el vacuno en el punto de origen, y en esta capital el de cerda y lanar:

	Ctvs. Libra
Vacuno, a	3½
Cerda, de 7 a	8
Lanar, a	2½

LOS PRECIOS DE LA CARNE

Los precios que rigen en lo Mataderos de esta capital para las carnes, son los siguientes:

	Ctvs. Kilo
Vacuno, a	16
Cerda, de 25 a	30
Lanar, de 25 a	20

MATADERO DE LUYANO

Se sacrificaron ayer, en el Matadero de Luyanó:

	Cabezas
Vacuno	85
Cerdos	31
Carneros	18

MATADERO INDUSTRIAL

Se sacrificaron ayer, en el Matadero Industrial:

	Cabezas
Vacuno	159
Cerdos	48
Carneros	31

CARROS ENTRADOS

Llegaron 2 carros de Fomento para el Matadero de Luyanó, y 3 de Camagüey y 4 de Oriente, para el Matadero Industrial.

MERCADO DE MANTECA

Julio	13.45
Septiembre	13.42
Diciembre	12.35
Granel	13.90

Bonos de Cuba

Cierre ayer, en New York, recibido por el hilo directo de Luis Mendoza y Compañía:

	Comp.	Vend.
Speyer, 5%	98⅜	—
Speyer, 4½%	87	89½
Morgan, 5%	85½	—
Morgan 5⅛%	91⅛	—
Obras Públicas	35¾	36
Hav. Elec. Ry., 5%	38	42
Hav. Elec. Ry., 5%	6¾	7
Cuba Railroad, 5%	38⅝	40½
Cuba Railroad, 7½	41¾	43
Cuba Northen 5½	49⅜	49⅞
Eastern Sugar, 7½	18⅛	18½
Manatí Sugar, 7½	27⅜	31
Inte. Tel., 4½%	72½	74

En la Conferencia de Ciudades Marítimas se habló mucho del Convenio entre Cuba y E. U.

Copia del cablegrama enviado a la Cámara de Comercio Americana de Cuba por James D. Mooney, Presidente de la American Manufacturers Export Association, en contestación a un cablegrama enviado por la mencionada corporación:

«New York City, junio 13, 1935.

Robert A. Anderson, Presidente de la Cámara de Comercio Americana de Cuba, Habana.

Su cable recibido a la conclusión de la Conferencia de Ciudades Marítimas. Las resoluciones adoptadas colocan a esta Conferencia en posición de fomentar el comercio internacional, formando un Comité Permanente para llevar adelante el programa acordado. El aumento del comercio con Cuba. Centro y Suramérica recibió mucha atención en las sesiones. Su declaración sobre el resultado del Convenio Comercial con Cuba es muy alentadora. Esperamos obtener un efecto acumulativo sobre nuestro comercio exterior por el continuo desarrollo de este programa».

GODOY-SAYÁN
SEGUROS Y FIANZAS
(INSURANCE AND BONDING)
SEGUROS GODOY SEGURIDAD ECONOMIA SERVICIO
TELÉFONOS: M-9866. M-9867.
AGUIAR 77.
HABANA, CUBA

MERCADO DE PIELES

Cierre ayer, en New York, recibido por el hilo directo de Luis Mendoza y Compañía:

Junio	9.95
Septiembre	10.23
Diciembre	10.54
Marzo	10.85

MERCADO DE ALGODON

Cierre ayer, en New York, recibido por el hilo directo de Luis Mendoza y Compañía:

Julio	11.59
Octubre	11.28
Diciembre	11.31
Enero	11.33
Marzo	11.41
Mayo	11.47

Bolsa de New York

Cierre de ayer por el hilo directo de L. Mendoza y Ca.

—A	
Am Radiator	14
Adams Expr	6¾
Air Reducc	140
Alaska Jun	16¾
Alleghany	1
Allied Chem	153¾
Allis Chal	22
Amer Can	138½
Am Car Fou	16½
Am F Pow	4
Amer Ice	—
Amer Inter	7¼
Amer Loco	14
Am P Light	3
Amer Smel	43¾
Amer Sugar	62½
Am Sug, p	—
Amer T and T	127½
Am Tobac «A»	87½
Amer Tobac «B»	89¾
Am W Works	11¾
Am Woolen	—
Anaconda C	16
Atchison	46
Atlan Coast	24½
Atlan Ref	27
Ass D Goods	8¾
Auburn Auto	21¼
Aviat Cor	3½
Amer Bank	25
Amer Metal	20½
—B	
Baldwin Lo	2½
Balt and Ohio	11⅝
Bendix Avi	14⅝
Best and Co	38¼
Beth Steel	26¾
Borden Co	25¼
Briggs	30¼
Brook Man	39½
Byers A M	15¼
—C	
Can Pacif	10⅝
Cann Mills	—
Case T Mach	56⅛
C de Pasco	58
Ches and Ohio	44⅝
Chi R Isl	1⅛
Chrysler	49½
Coca Cola	220
Col Carbon	92⅛
Comm and Sout	1¼
Congoleum	36
Cons Cigar	—
Cons Gas	23¾
Cons Oil	9
Cont Can	85
Cont Oil	21
Corn Prod	75⅝
Coty Inc	4⅝
Cuba Co	—
Cub Amer S	7
C Am Sug, p	74
Cmm-l Solv	19¾
Chesapeake	43⅞
Col Fuel	1⅜
Cruc Steel	19
Cons R Cuba	4½
—D	
Del Hudson	32
Del and Lack	14⅞
Drug Inc	9
Dupont	102⅞
—E	
East Kodak	148¾
El Auto Lit	21
El Pow Lig	2½
Elec Bond	7⅛
Erie (R R)	8¾
—F	
Fox Film C	14¾
Frep Texas	26½
—G	
Gen A Tank	36½
Gen Asphalt	18
Gen Elec	26¼
Gen Foods	37¾
Gen Motors	31¾
Gen Sig Ry	25¼
Gillet Saf	15½
Gimbel Bros	—
Gold Dust	17⅝
Goodrich R	8½
Goodyear	18⅝
Gen Bronze	6⅞
Great North	19⅞
—H	
Hershey, com	79
Homestake	—
Houston Oil	14¼
Hudson Mot	7⅜
—I	
Illi Cent	12¾
Inte b R T	12¾
I B Machine	178
Int Cement	30
Int Nicke	28¾
Inter Tel	8¾
Illin Glas	101½
—J	
Johns Mansv	50½
—K	
Kroger Groc	26¾
Kresge S S	24¼
Kelvinator	13
Kennecot	18⅝
—L	
Lambert Co	27⅝
Ligg Myers	112
Loew-s Inc	42
Loose Wiles	38
Lorillard	21⅛
Louisv Nas	44½
Ludlum Stl	15⅜
Lehman Cor	80
Liquid Carb	31⅛
—M	
Macy (H R)	39½
May Dept	43¼
Montgomery	26½
Miss Pac, c	1⅜
Miss Pac, p	2¼
Murray Corp	9½
—N	
Nash	13
Nat-l Dist	25⅛
Nat-l Bisc	0
Nat-l Cash	16¼
Nat-l Dairy	16⅞
Nat-l P Li	8¼
N Y Central	17
North Amer	14⅞
Norfolk and W	—
Nort Pacif	19⅝
—O	
Ohio Oil	12½
Otis Elev	18⅞
—P	
Packard Mot	3¾
Paramount	3⅝
Pennsylvann	23⅛
J C Penney	72¾
Pullman Co	40⅜
Pub Serv	34½
Proc Gamble	50½
Pure Oil	8⅝
Puerto Rico	25½
—R	
Radio Corp	5⅝
Rep I Steel	13¼
Reynolds	51¾
Royal Dutch	43¼
—S	
Safeway Sts	37⅞
Sears Roeb	40¾
Simmons Co	8¼
Soc Vacuun	13¾
St Paul, p	1⅝
So Pacific	18½
South Ry	10½
Stan Brands	15⅞
Stand Gas	3½
Stan N J	48⅞
Stan Oil C	35
Stewart War	10
Studebaker	2½
Sun Oil	75½
—T	
Texas Co	21¼
Texas Gulf	35½
Timken Roll	37⅝
—U	
Union Carb	61¾
U Pacific	10[illegible]¼
Union Oil	18½
United Cor	2⅞
Uni Cor, pfd	34¾
Unit Fruit	89⅝
U S Rubber	13
U S Steel	33½
U Aircraft	13½
U S Ind Alc	42⅞
—V	
Vanadium	13⅝
—W	
Warner B os	4¼
West Union	34
West Elec	51¾
Woolworth	63
W Wrigley	81¼

El Oro y la Plata

Cotizaciones efectuadas ayer, al cierre de la Bolsa de la Habana:

Plata contra billete americano	98⅞	99¼
Oro acuñado contra billete americano	157½	166

LA REVALORALIZACION DEL ORO PROPUESTA EN CANADA

OTTAWA, Canadá, junio 14.—El Premier Bennett propuso ayer en la Cámara de los Comunes la primera lectura de un proyecto de ley autorizando al Gobierno del Canadá para revalorizar el oro y establecer un fondo de estabilización monetaria semejante a los de la Gran Bretaña y los Estados Unidos, utilizando las utilidades de la desvalorización.

Remington
MAQUINAS DE ESCRIBIR
Reparaciones-Cintas-Papel Carbón
"La Moderna Poesía"
OBISPO 135

Lea AVANCE todas las tardes.
Dirigido por José I. Rivero

Los crudos estuvieron inseguros, los tenedores pedían a 3.40 por los libres y 2.60 por los de Cuba

La baja en los futuros fué debida a los efectos de la liquidación de cuentas al alza, toma de utilidades y a las operaciones de protección. El refinado sigue firme

A consecuencia de la baja de los futuros, de que damos cuenta más abajo, el mercado de crudos de entrega, estuvo ayer, quieto y con tono inseguro. Por los azúcares libres de derechos pedían a 3.40, y por los de Cuba, a 2.60. También había disponibles crudos de Cuba, protegidos en la Bolsa, alrededor de 2.45 costo y flete. Los refinadores estaban, momentáneamente, retraídos; pero había compradores a 2.45 en determinadas posiciones.

Los Futuros: Estuvieron activos pero flojos bajo los efectos de la liquidación de cuentas al alza, toma de utilidades y operaciones de protección. En los primeros momentos de la tarde, los precios acusaban de 5 a 7 puntos de baja. Las ventas del contrato número uno, sumaron solamente 1 600 toneladas, y las del contrato número tres ascendieron a 21,550.

Enmiendas a la «AAA»: El mercado denotaba nerviosidad ante los despachos recibidos desde Washington por la «New York Bureau», diciendo que si bien la Comisión de Agricultura de la Cámara de Representantes informaría, favorablemente, al pleno, sobre las enmiendas a la «AAA», algunos miembros de dicho organismo no se sentían muy seguros de la constitucionalidad de la medida. Ello dió lugar a temores en cuanto a la Ley Azucarera Costigan-Jones a pesar de que es, por demás, sabido que hasta octubre nada decidiría el Tribunal Supremo, en el caso de que se presentasen recursos ante el mismo.

El Refinado: Se mantuvo sostenido a 5.25 centavos. Las extracciones fueron bastante buenas.

Mercado de Londres: Cerró flojo después de reportarse que se hicieron ventas al equivalente de 0.89½ libre a abordo Cuba. Las cotizaciones de la Terminal, fueron las siguientes:

	Cierre del 13	Cierre del 14
Julio	4/ 8¼	4/ 7½
Agosto	4/ 8½	4/ 7¾
Septiembre	4/ 8¼	4/ 7½
Octubre	4/ 8¼	4/ 7½
Diciembre	4/ 8½	4/ 7¾
Marzo	4/10	4/ 9¼
Mayo	4/11¼	4/10½

Existencias en N. Y.: Las existencias de crudos en los almacenes afianzados de New York, eran ayer las mismas del día anterior: 432,914 sacos.

VALORES

Debido a las noticias a que ayer nos referíamos, el mercado local de valores actuó ayer mejor impresionado y más activo.

Los bonos del Plan de Estabilización del Azúcar denotaron firmeza; también los de Speyer del 4 1|2 por ciento y del 5 por ciento, y los Seriados de Morgan. Las otras emisiones de la República actuaron sostenidas.

Mucho mejor tono ofrecieron los bonos de la Compañía del Gas, de la Nueva Fábrica de Hielo, de la Jarcia de Matanzas y las Obligaciones del Ayuntamiento, a pesar de que no ha sido pagado el cupón vencido en octubre próximo pasado, porque no han sido situados los fondos necesarios, produciendo ésto comentarios en la Bolsa local.

Los bonos de Obras Públicas experimentaron mayor firmeza, como consecuencia de la noticia recibida por el Comité de Bonistas de la Bolsa, referente a la próxima llegada a esta capital de varios miembros del Comité de Bonistas Americanos, entre ellos los Senadores Keller, Costigan y Wheeler.

Las operaciones efectuadas fueron a base de estos bonos de Obras Públicas y otros de la Republica, dentro de los tipos de la cotización.

También se operó en bonos de la Cuban Telephone, que ofrecieron tono más favorable que en los días anteriores.

Bastante sostenidas estuvieron las emisiones de acciones, operándose en algunas de ellas.

Durante la cotización del Bolsín se efectuaron operaciones en acciones del «stock» ordinario de los Ferrocarriles Unidos de la Habana. Fueron las siguientes: dos lotes de 20 acciones a 2 7|8; tres lotes de 20 a 2 3|4, y seis lotes de 20 a 2 5|8. Fuera de pizarra se hicieron otras operaciones, quedando este papel al tipo que dice la cotización de la Bolsa.

El mercado del dinero estuvo quieto.

ACCIONES DE LOS BANCOS

Cierre ayer, en New York, recibido por el hilo directo de Luis Mendoza y Compañía:

Guaranty	256
Chase Bank	25
City Bank	23¼
Irving	12⅜
Chemical	39⅝
Bankers	60½
First National	1.540
Hanover	106½
Boston	32½
Royal Bank	150

CAMBIOS EN NEW YORK

Cierre ayer, en New York, recibido por el hilo directo de Luis Mendoza y Compañía:

Libra esterlina	4.94
Francos	6.59
Pesetas	13.66

MERCADO DE METALES

Cierre ayer, en New York, recibido por el hilo directo de Luis Mendoza y Compañía:

Cobre	7.65
Níckel	35
Plata	72⅝
Plomo	4.00
Zinc	4.75
Manganeso	23.00

IMPUESTOS
Y ASUNTOS EN LA SECRETARIA DE
HACIENDA
—Especialidad—
DRES. CALVO-FERRER
Ex-Jefes de los Ngdos. de Derechos Reales y Legislación Fiscal de la Secretaría de Hacienda.
CUBA 49.
Ed. Ariosa 2o. Piso. M-6665

M.E.C.D. 2016

MAÑANA SE INICIARA OFICIALMENTE LA CAMPAÑA EN FAVOR DEL DR. G. BELT PARA ALCALDE

ENTUSIASTAS AGASAJOS A LOS LIDERES DEL "C N D" A SU PASO POR LA CIUDAD DE SANTA CLARA

Información Telegráfica del interior de la Isla

Por nuestros corresponsales a través del Hilo directo del DIARIO

PINAR DEL RIO

NO ERAN AGITADORES

PINAR DEL RIO, junio 14. DIARIO, Habana.—Los señores Carlos Godínez y Angel Kessel, dirigentes del Sindicato de Obreros Agrícolas de Artemisa, han informado al Jefe de la Oficina Provincial del Trabajo que sus compañeros Pedro A. Flores y Rosendo Rivero, no realizan, ni realizaron actividades subversivas, y que a pesar de ello se encuentran presos en la cárcel de esta ciudad, cumpliendo una condena de seis meses, impuesta por el Tribunal de Urgencia que los acusó de huelguistas.

El referido sindicato desea que sus compañeros Godínez y Kessel no sean inhabilitados para volver a ocupar los cargos sindicales que desempeñaban.

AGOTADA LA EDICION DEL «DIARIO»

Fué otro éxito completo la edición de ayer jueves del DIARIO DE LA MARINA, habiéndose agotado rápidamente los ejemplares llegados a esta ciudad.

EL EXCESO DE VELOCIDAD

De nuevo llamamos la atención de las autoridades municipales sobre la velocidad de los vehículos por determinadas calles de la ciudad, principalmente, por la de «Martí», que se encuentra en buenas condiciones de pavimentación. De no tomarse una actitud severa, han de registrarse accidentes fatales. Esta es la segunda vez que rogamos a nuestras autoridades tomen cartas en el asunto para beneficio de los peatones.

HALLAZGO DE UN CADAVER

Se dió cuenta al Juzgado de Instrucción, y éste actúa, del hallazgo del cadáver de un individuo en la casa Velez Caviedes número 98. 98. De las investigaciones practicadas, hasta el momento, se cree que dicho individuo se nombraba Tranquilino, de oficio zapatero; estimándose que la causa de su muerte la motivase un colapso cardíaco.—**Guillermo Rodríguez**, Corresponsal.

MATANZAS

SENTIDO FALLECIMIENTO

JOVELLANOS, junio 14. DIARIO, Habana.—Sentida e imponente resultó el sepelio de la infortunada joven señora Luisa Marina Ruiz de Cubas, que ayer en fatal accidente perdiera la vida en los momentos que salvaba la de su hijo, el cual sigue muy mejorado de las lesiones que recibiera al caerse de la máquina cuando se dirigían de esta ciudad al pueblo de Buey Vaquito, en el tramo conocido por Guanábana.

El suceso ocurrió al abrirse la portezuela del automóvil.

Esta sociedad ha sentido la muerte de la joven dama.—PRATS, Corresponsal.

OFICIAL

SECRETARIA DEL TRABAJO
AVISO

A LOS COMERCIANTES E INDUSTRIALES:

Con conocimiento esta Secretaría de que diariamente se viene sorprendiendo la buena fe de comerciantes e industriales de esta plaza y del interior, por individuos que, maliciosamente y con fines poco escrupulosos, se hacen pasar por inspectores de la misma, ha procedido a proveer de chapa y carnet a los inspectores de la Ley de Nacionalización del Trabajo, al objeto de que puedan identificarse en actos del servicio.

Este Departamento, velando por el prestigio del Cuerpo de Inspectores, ruega a los señores comerciantes e industriales que, cada vez que en sus establecimientos se persone alguien alegando su condición de inspector de esta Secretaría del Trabajo, le exijan su identificación por medio de la chapa y carnet, y en los casos en que no puedan exhibir ambas cosas, procedan a dar cuenta a las autoridades para la detención del supuesto inspector.

La Habana, 14 de Junio de 1935.

(F.) **Emilio Gaspar Rodríguez**,
Secretario del Trabajo.

De orden del señor Secretario del Trabajo, publíquese por una sola vez.

Carlos Cantero y Suárez,
Jefe del Negociado de Personal, Bienes y Cuentas.

OFICIAL

REPUBLICA DE CUBA

SECRETARIA DE SANIDAD Y BENEFICENCIA

SANATORIO DE «LA ESPERANZA»

SUB COMISION LOCAL DE SUBASTAS No. 4

Hasta las horas que a continuación se expresan, del día 29 de Junio de 1935, se recibirán en estas Oficinas del Sanatorio «La Esperanza» proposiciones en pliegos cerrados para los suministros siguientes 9 a. m. VIVERES, 11 a. m. EFECTOS DE ROPAS, VESTUARIO, HABILITACION Y SEDERIA, 1 p. m. CARNE Y HUESOS, 2.30 p. m. COMBUSTIBLE, 3 p. m. PESCADO, 3.30 p. m. LECHE DE VACA, 4 p. m. AVES Y HUEVOS, 4.30 p. m. VIANDAS Y VERDURAS, 5 p. m. PAN Y GALLETAS; a cuyas horas se recibirán y leerán públicamente. Esta Sub-Comisión facilitará pliegos y pormenores a todo el que lo solicite de 9 a 11 a. m. todos los días hábiles en la Oficina de la misma en el Sanatorio «La Esperanza». Habana, 12 de Junio **1935**. Mario Marrero y Costart. Secretario de la Sub-Comisión Local de Subastas No. 4 de la Secretaría de Sanidad y Beneficencia.

Jun. 12, 13, 14, 15, 24 y 25.

SANTA CLARA

AUTOR DE VARIOS ROBOS DETENIDO

CABAIGUAN, junio 14. DIARIO. Habana.—Por el capitán de la Policía Municipal Braulio Cárdenas, auxiliado del vigilante Baldomero Bernal, destacado en el barrio Santa Lucía, de este término, fué detenido esta mañana Saturnino Gutiérrez, natural de Vueltas, de 19 años de edad, por considerársele autor de los distintos robos realizados últimamente en el barrio.

Según noticias, parte de las prendas y objetos robados por Gutiérrez, ha sido ocupado en poder de Federico Martínez, vecino del poblado de Fomento.

HANSE VISTO OBLIGADOS A PARALIZAR SUS LABORES

RANCHO VELOZ, junio 14. DIARIO. Habana.— El desamparo del agricultor cubano está de manifiesto por la falta de un Banco Agrícola, para la refacción de varios cientos de pequeños colonos arruinados por la prolongada crisis azucarera. Temerosos de las sanciones que por infracción del Decreto-Ley No. 727 de 1934, cuya investigación dispuso el juez doctor Merino Brito, hanse visto obligados a paralizar sus labores en los campos, dejando en el desempleo a infinidad de jornaleros que ingresan forzosamente en las filas de los desocupados, que ya existen en enorme número en esta comarca.

Cuando tras la sequía, los aguaceros animaron las labores campesinas había una perspectiva para la próxima zafra, y que ésta sería más larga, por estarse haciendo gestiones para aumentar la pequeña cuota que actualmente tiene el Central «Ramona», que debe fabricar ciento cincuenta mil sacos y solo hace la mitad, ahora parece que no habrá zafra, debido al obligado «Lok-Out» agrícola. ARABIA. Corresponsal.

REGRESO EL TENIENTE CORONEL GOMEZ

RANCHO VELOZ, junio 14. DIARIO. Habana.— Regresó a Corralillo el teniente Coronel Gómez, Jefe del Distrito Militar, que recorre la zona en viaje de inspección, encontrando completa tranquilidad y orden en su recorrido. A nuestras preguntas sobre la actualidad, nos dijo: —el Ejército coopera con las demás autoridades al cumplimiento de las Leyes dictadas y a las que se dicten, regulando las relaciones entre el capital y el trabajo, protegiendo a la clase trabajadora contra todo atropello capitalista, igual que impedirá que el comunismo atente en cualquier forma la propiedad e interrumpa la vida normal, o la estabilidad de la República. Sobre asuntos políticos, nos dijo que el Ejército está perfectamente imparcial en las luchas de los Partidos políticos; —agregando— que es propósito firme e invariable desde el 4 de Septiembre, que las elecciones se celebren bajo las garantías del Ejército Constitucional, y que resulten las más honradas y pacíficas de todas las efectuadas en Cuba hasta la fecha.

Acompaña al Teniente Coronel Gómez, el capitán Iturria, Jefe del Escuadrón, para quien tuvo este alto Jefe frases encomiásticas. También el sargento Iturria, Jefe del puesto local, conjuntamente con su personal, vienen sirviendo eficazmente el afianzamiento del imperio del orden y la justicia en el territorio nacional.

Terminado el almuerzo, que fué ofrecido a los altos Jefes militares, continuaron viaje para Sagua la Grande, por la vía de Quemados de Güines. SARABIA. Corresponsal.

CAMAGUEY

EL REINADO DE SAN JUAN

CAMAGÜEY, junio 14. DIARIO. Habana.—Anoche se celebró el último escrutinio del reinado de las fiestas populares de San Juan, resultando electa Reina la señorita Mercedes Rojas; quedando en segundo lugar la señorita Sarita Perez y en tercero María Ramos.

Mañana se llevará a cabo la proclamación de la Reina y su Corte en la ociedad Popular, reinando entusiasmo por tal motivo.

NUEVE CABALLOS ROBADOS

El Teniente Luis Gómez y los vigilantes Alcides Fernández y Republicano Vega, ocuparon en la finca Jagüey del barrio de Altagracia, nueve caballos que habían sido robados, deteniendo como presuntos autores del hecho a Narciso López y Felipe Martínez, ambos vecinos de esta ciudad.

AMENAZAS

Antonio Sánchez, vecino del reparto Saratoga, denunció a la policía que cuatro individuos de la raza negra se personaron en su domicilio, cuchillo en mano, amenazándole de muerte. Desconoce el móvil del hecho. HERNANDEZ Corresponsal.

ORIENTE

GRAN VERBENA SE CELEBRARA EN EL PARQUE CESPEDES

SANTIAGO DE CUBA, junio 14. DIARIO. Habana.—El sábado y el domingo se celebrará una gran verbena en el Parque Céspedes, organizada por lo mejor de nuestra sociedad, para recolectar fondos con destino al Asilo de Ancianos «Don Bosco». El Alcalde, doctor Canivet, ha ordenado suspender el tránsito de vehículos, durante la verbena, por las calles que circundan el Parque.

INAUGURACION DEL CENTRO DE VETERANOS

Mañana se inaugurará el edificio del Centro de Veteranos de la Independencia en la villa del Cobre, con la asistencia de las autoridades civiles y militares; se ha confeccionado un programa de festejos que se desarrollará en esos dos días.

OTRA COMPLICACION EN LA DESAPARICION DEL YATE «WANDERLUSTS»

Complícase el misterio que aún rodea la desaparición del yate «Wanderlust», al notarse la falta de la lancha «Cándida» de la propiedad del hacendado José Rousseau, que, se asegura, ha llevado provisiones al mencionado yate. El Supervisor del Puerto, teniente Fernández y el de la Policía, teniente Marquetti, así como el teniente Coronel Rodríguez, no desmayan en la persecución e investigación del caso. El mecánico del yate, Quico Fernández, continúa preso, haciéndose numerosos comentarios sobre estos particulares.

UN INCENDIO

Un voraz incendio ha destruído el depósito de cigarros «Quiñones», en la ciudad de Holguín, calculándose las pérdidas, en unos ocho mil pesos.

LA CONDENA A MR. KOCH

El tema del día lo constituye la condena impuesta por el Tribunal de Urgencia, al Administrador del Central «Miranda», Mr. Edward C. Koch, de seis meses de prisión, por infracción de los Decretos-Leyes, al no prestar su cooperación a las autoridades de la Secretaría del Trabajo, para la solución de problemas obreros en dicho Central. El Cónsul americano hace gestiones para obtener su libertad. Mr. Koch, se encuentra en el Hospital, donde fué trasladado, por alegar sus familiares que se encontraba enfermo. Todos los presos por disposición del Tribunal de Urgencia hacen comentarios de que, en lugar de haberlo llevado al vivac, como a ellos, Mr. Koch esté en calidad de enfermo en el Hospital Civil.

HERIDO MISTERIOSAMENTE

Sebastián Ros, de 44 años de edad, vecino de Alto Songo, fué herido, de un balazo, misteriosamente, cuando transitaba en dirección a la lechería de la propiedad de Balbino Suárez. Se encuentra en grave estado, ignorando quién sea su agresor.

OPERACION QUIRURGICA

En el Hospital de Emergencias se efectuó una operación de apendicitomía, por el distinguido cirujano, doctor Vicente Guasch, Director del Hospital, a la joven Zoila Glecer, de 16 años de edad, durando la operación cuatro minutos, teniendo la herida un solo punto. La operación fué realizada ayer, y será dada de alta mañana.

MUERTO SIN ASISTENCIA

El obrero español, Guillermo Cortiña, de sesenta años de edad, vecino de la Trocha, fué encontrado muerto en su habitación sin haber recibido asistencia médica.

CESANTIAS

El Alcalde Municipal, doctor Canivet, decretó siete cesantías de alcaldes de barrio, sustituyéndolos por personas de la tendencia política que él dirige.

DECLINAN EL OFRECIMIENTO

Los exilados dominicanos que se hallan reunidos en esta ciudad, acordaron declinar el ofrecimiento del Presidente Trujillo.—**García**, Corresponsal.

OFICIAL

REPUBLICA DE CUBA

Secretaría de Sanidad y Beneficencia. Sub-Comisión Local de Subastas No. 19. de la Escuela Reformatoria para varones.— Guanajay.

Hasta las NUEVE de la mañana del día VEINTISIETE de Junio de mil novecientos treinta y cinco, se recibirán en esta Escuela, Proposiciones en pliegos cerrados, para el suministro de VIVERES a esta Institución, durante el Ejercicio Fiscal de 1935 a 1936 y entonces las proposiciones se abrirán y leerán publicamente; se darán pormenores a quienes los soliciten en la Secretaría de esta Sub-Comisión Local de Subastas de 8 a. m. a 12 p. m.

Guanajay, 10 de Junio de 1935.

HERMINIO DIAZ IGLESIAS,
Presidente Sub-Comisión Local Subasta No. 19. Escuela Reformatoria para varones, Guanajay.

6 d-14.

OFICIAL

República de Cuba. Secretaría de Comunicaciones. Negociado de Sellos y Material. Comisión Local de Subastas. Habana, junio 14 de 1935. Hasta las diez a. m. del día 13 de julio de 1935, se recibirán en el Negociado de Sellos y Material (Salón de Subastas) de la Secretaría de Comunicaciones, Oficios y Teniente Rey, proposiciones en Pliegos cerrados para el suministro de MUEBLES durante el año fiscal 1935 a 1936, y entonces se abrirán y leerán públicamente. En el Salón de Subastas del referido Negociado, se facilitarán a los interesados Pliegos de Condiciones y cuantos más antecedentes sean necesarios.

P. A. del Sr. Secretario.

Fdo.— F. Gómez.

Subsecretario de Comunicaciones. Resolución 9 de Mayo de 1935.

OFICIAL

REPUBLICA DE CUBA

Secretaría de Sanidad y Beneficencia. Sub-Comisión Local de Subastas No. 19. de la Escuela Reformatoria para varones.— Guanajay.

Hasta las NUEVE de la mañana del día VEINTIOCHO de Junio de mil novecientos treinta y cinco, se recibirán en esta Escuela, Proposiciones en pliegos cerrados, para el suministro de Leche de vaca a esta Institución, durante el Ejercicio Fiscal de 1935 a 1936 y entonces las Proposiciones se abrirán y leerán públicamente; se darán pormenores a quienes los soliciten en la Secretaría de esta Sub-Comisión Local de Subastas de 8 a. m a 12 p. m.

Guanajay, 10 de Junio de 1935.

HERMINIO DIAZ IGLESIAS,
Presidente Sub-Comisión Local Subasta No. 19. Escuela Reformatoria para varones, Guanajay.

6 d-14.

AGASAJADOS CUERVO RUBIO Y SUS ACOMPAÑANTES

SANTA CLARA, junio 14. DIARIO. Habana.—Procedentes de esa capital, y en dirección a Oriente, donde se proponen asistir al homenaje que le será ofrecido al Dr. Antonio Bravo Correoso, han llegado a esta ciudad connotados elementos del Conjunto Nacional Democrático, entre ellos el ilustre Dr. Gustavo Cuervo Rubio, el comandante Miguel Coyula, el señor Eliseo Argüelles y los doctores Carbonell y Frank Carrillo. A esperarlos en las afueras de la ciudad se dirigieron, entre otras personalidades, el comandante Justiniano Pedraza, doctores José Veitia, Juan Artiles, Rubén Monteagudo, Juan P. de la Cotera y José Asencio, así como los señores Mario Rodríguez Mora, Abundio Rodríguez, Ramón González, Manuel Infante y una comisión de damas integrada opr las Sras. Aurora Alomá de Vieitía, Dolores Anido de Rosell, Blanca Alfonso de Pedraza, Rosa Pichardo Martínez de Monteagudo, Otilia Rodríguez y la señorita Dora Pedraza.

Llegados los distinguidos viajeros a la ciudad, en la que eran esperados por varios cientos de personas, trasladáronse a las oficinas del C. N. D., donde el candidato a Alcalde por ese partido, señor Agustín Vieitía, pronunció breves palabras de salutación para los ilustres visitantes. Luego hizo uso de la palabra el Sr. Miguel Coyula, quien se refirió a las bases de paz y justicia sobre las que descansará la nueva Cuba. Y agregó que la misión de ellos era, en la actualidad, en sentido inverso, o sea, ir de Occidente a Oriente a festejar al eminente patriota Dr. Bravo Correoso. Fué clamorosamente ovacionado.—**Armando Machado**, corresponsal.

IMPRESIONES DE ALONSO MOREJON Y GILBERTO MONET SOBRE SU EXCURSION POLITICA POR LA PROVINCIA DE MATANZAS

«Hemos arribado a tres conclusiones fundamentales después de recorrer todo el norte y centro de nuestra provincia de Matanzas; primero: que el nacionalismo ha de rendir un gran papel en los próximos comicios; segundo: que el Partido, en nuestra provincia, no reconoce más jefatura central que la de Justo Luis; y tercero: que, pese a sus actuales condiciones, favorables por todos conceptos, necesita, para hacerse invencible, de la unificación.

Alonso Morejón

«Además de la satisfacción que nos produjo el estado general del Partido, que pudiéramos llamar de índole colectiva, nos regocijó también el observar que nuestras fuerzas partidaristas, es decir, las fuerzas y los jefes municipales que siguen nuestras orientaciones, permanecen a nuestro lado, pese a las posiciones oficiales y las ventajas del Poder que ostentan los miembros dirigentes de la otra tendencia. Por otra parte, desconocer o tratar de desconocer la jefatura central del Partido, no se les puede ocurrir más que a individuos ilusos, que piensan que preteriendo a los hombres de ambiente popular, es posible construir un gran Partido.

«Pero la más importante de las conclusiones a que arribamos es la referente a la unificación. A este respecto se nos ocurre que está en las manos de un solo hombre el que esto ocurra, este hombre no es más que el doctor Acosta, a quien sin ningún género de duda obedecen y acatan los miembros de la otra tendencia.

«Por nuestra parte, siempre hemos estado prestos a la unificación. Unificación franca y sincera, como cuadra a nuestra condición de caballeros y de políticos decentes».

José H. Alonso Morejón; Gilberto Monet.

La Habana, junio 14 de 1935.

LIBERALES DEL BARRIO DE TACON CON CESPEDES

Anoche, en Rayo 34, se reunió un grupo numeroso de liberales del Barrio de Tacón, bajo la presidencia del «sargento liberal» Adolfo J. Mora, simpatizadores del doctor y coronel Carlos Manuel de Céspedes, y después de un cambio de impresiones acordaron defender la candidatura del Ex-Presidente Céspedes, para la Primera Magistratura de la nación, siendo aclamado unánimemente.

A propuesta de Manuel Alvarez y Montejo, se nombró una comisión para iniciar una campaña en los demás barrios de la capital, dentro de los liberales afines a estos propósitos, por estimar, dijo Montejo, que Céspedes siempre fué liberal y que ha sido también siempre un prestigio y una bandera dentro del partido del gallo y el arado, habiendo sido nombrados en dicha comisión, los siguientes: Adolfo J. Mora, Manuel Alvarez Montejo, Fausto Valverdi, Armando Piñeiro y Marino Lancia.

Además de los ya mencionados, tomaron parte en la reunión los que siguen: Armando Barrera, Ramón Díaz, José García, Marino Lancia, José A. Domínguez, Ramiro Ramírez, Ricardo Valdés, Luisa Torres, Salvador Solana, Alfredo Ramos, José Ferreiro José Cuesta, Aurora Rojas y Manuela González, Juan Viñas, Vicente Fernández, Domingo García, Felipe Ruiz Blanco, Raúl Yanes, Estanislao Soariza, Mariano Duarte, etc., y siguen las firmas hasta 47.

NACIONALISTAS DE ARROYO NARANJO

Los señores Ramón Montenegro, Ramón Santamaría, José Pedroso, Mario Tocaben, Alvarez Montejo y Rogelio Alfonso, nacionalistas de Arroyo Naranjo, nos comunican, que el nacionalismo en aquel barrio se encuentra perfectamente unificado bajo la presidencia del señor Apolinar Alfonso.

MOVIMIENTO POLITICO

Inauguración del Círculo Nacionalista en San Miguel 1.—Muy activo el Conjunto Nacional Democrático en la provincia villareña.—De las oficinas Liberal y Acción Republicana.—Impresiones de Alonso Morejón y Monet.—Carlos Manuel de la Cruz, tranquilo, trabaja.—El Alcalde de Jatibonico.—El homenaje de hoy en Santiago de Cuba a Bravo Correoso.—Notas

EL HOMENAJE DE HOY, AL LCDO. BRAVO CORREOSO

El doctor José T. Oñate, Secretario del Ejecutivo Provincial del «CND», en Oriente, nos manifiesta, en atenta comunicación, que los discursos que pronunciarán los doctores Gustavo Cuervo Rubio, Santiago Verdeja, Wilfredo Albamés, Comandante Miguel Coyula, y demás oradores que tomarán parte en el solemne homenaje que se le tributará al Licenciado Antonio Bravo Correoso, a las 8 de la noche de hoy, sábado 15, serán radiados para toda la República, desde el teatro «Oriente», por la estación CO9GC, 40.7 metros, onda corta, y por la estación CMKD, 1,050 kilociclos, onda larga.

EL NACIONALISMO DE LAS VILLAS

Anoche nos encontramos con los líders nacionalistas villareños señores doctor Santiago Cuba y Rodrigo López, quienes nos manifestaron las actividades que vienen desplegando para hacer una efectiva campaña en pro de las aspiraciones que mantiene el PUN en su programa.

También nos dijeron los líders nacionalistas, que el señor Pedro Mendieta, actual Jefe de Orden Público de la Secretaría de Gobernación, había sostenido una entrevista con ellos encontrándose identificado con la política del PUN. Mendieta resulta un candidato de arraigo para representante por la provincia de Santa Clara, en donde ha sido proclamado en distintos términos, por ser hijo de las Villas.

EL ALCALDE DE JATIBONICO EN LA HABANA

Ayer tuvimos el gusto de charlar breves momentos con el Alcalde de Jatibonico, señor Antonio Quintero, quien se encuentra en esta Capital al objeto de entrevistarse con el Secretario de Obras Públicas, Ingeniero Enrique Ruiz William, a fin de interesarse por la construcción del parque de aquel término.

El Alcalde Quintero, nos manifestó que estaba muy satisfecho del resultado que tendrían sus gestiones, pues le habían asegurado que para los primeros días de julio comenzarían los trabajos de dicha obra.

Sobre política nos dijo Quintero que por el momento sólo se dedica a hacer administración, por entender que hasta que no se produzca la reorganización de los partidos, es la mejor política que se puede hacer. Después, contestando a una pregunta del repórter, nos dijo: «Las relaciones que sostengo con el Secretario de Sanidad, mi amigo Ituarte, son del todo cordiales y me ha sorprendido grandemente que se publiquen a mi nombre declaraciones que no he hecho en ningún momento. El doctor Ituarte—terminó diciéndonos Quintero—ha tenido, tiene y tendrá, siempre las mismas relaciones que deben tener dos buenos amigos, que se estiman y, que se sirven mutuamente.»

EN FAVOR DEL DR. MENDIOLA

Según se nos comunica, José Mendiola Roura, Presidente del Ejecutivo Municipal del Tercio Unión Nacionalista de Camagüey y fuerte aspirante a la alcaldía de aquella ciudad ha sido apoyado espontaneamente por 6,104 mujeres camagueyanas, que le han ofrecido su adhesión por medio de sus firmas.

De este singular hecho conoció la asamblea del Comité de los servicios en reciente sesión efectuada en la prócer ciudad, los que acordaron lanzar un manifiesto a la opinión pública para así darlo a conocer.

EL ALCALDE DE ENCRUCIJADA

Remigio Santamaría, Alcalde de Encrucijada, vió al Presidente de la República, y regresa satisfecho a su Término, después de haber conseguido el crédito de $35,000 que gestionaba para mejoras en su localidad.

VISITAS AL GENERAL MENOCAL

Extensa entrevista celebraron ayer, con el General Menocal, los señores Charles Lynn y Gil Novoa, al objeto de informar al caudillo sobre la política del «CND» en las Villas.

Al salir de la entrevista, el señor Novoa manifestó al repórter que se encontraban muy satisfechos de la entrevista y que en Santa Clara, Rafael Cabrera Sánchez contaba con el apoyo de todos los conjuntistas para ir de candidato al Gobierno de la Provincia, así como el doctor Francisco Fernández Quevedo y don Fernando Soto del Valle, para Senadores, y que los doctores Mauri y Lino Quirós eran fuertes candidatos a Representantes.

NOTAS DE LA OFICINA DE ACCION REPUBLICANA

El Coronel Ramón Vidal, el doctor Octavio Rivero y Rafael Lavastida, líders de la Provincia de Pinar del Río, embarcan mañana para su Provincia, donde hay organizados una serie de actos a los que han prometido su asistencia.

—La sargentería marianista, regocijada por el anuncio de la fusión, visita las oficinas, cambia impresiones con los dirigentes y se apresta al estrecho lazo que ha de unir a la vieja familia liberal.

—El doctor Gómez abandonó temprano su residencia. Asuntos de urgente necesidad reclamaban su presencia. Cotivo por el cual solo atendió a un reducido número de amigos.

—Desde muy temprano, también vimos a Carlos M. Peláez y al doctor Rigoberto G. Ramírez, efectuando en distintas dependencias gestiones por los amigos del interior y de la Capital.

—En Aguacate ha de celebrarse el próximo domingo una reunión que organizan los amigos de Alberto San Pedro, para proclamar su candidatura de Consejero Provincial.

Dr. GUILLERMO BELT, Alcalde de facto de la ciudad, cuya campaña para Mayor por elección iniciará oficialmente el nacionalismo en el día de mañana

LA CANDIDATURA PRESIDENCIAL DE JUSTO LUIS DEL POZO

Arturo Pardo y Bernardo Hernández, Presidente y Secretario de los nacionalistas de Agranente, nos participan en un telegrama, que en reciente reunión del Comité de aquel término, se proclamó al señor Justo Luis del Pozo, candidato a la Presidencia de la República.

En igual sentido también nos envían telegramas de Nuevitas firmados por los señores Angel Soberats y Font Cuberta.

También de Florida nos comunica nuestro corresponsal, señor Alvarez que el Presidente del PUN ha sido proclamado, así como Fernández Senalle para alcalde. Presidió esta reunión el Coronel Faustino García

NACIONALISTAS DE MAXIMO GOMSZ

MAXIMO GOMEZ, junio 14. DIARIO. Habana. — Reunido el Ejecutivo del Partido Nacionalista y a propuesta de su Director Político, señor Tomás García, se acordó proclamar candidato a la Presidencia de la República, al doctor Pelayo Cuervo, para senadores a los doctores Agustín Acosta y Carlos Alvarez Tabía, para representante, doctor Máximo Rodríguez, para Gobernador Provincial, doctor Lorenzo Delgado y para Alcalde de aquella localidad al señor Díaz Guerrero. — LOPEZ, SARDIÑAS, Corresponsal.

EN FAVOR DEL ALCALDE GANIVET

Firmado por los señores, Comandante Manuel J. de Granda, doctor Eligio Tibea, Ambrosio Casañas, Coronel Eusebio Magañas, doctor Alvarez Lefebre Capitán Santiago Parra, Augusto Mariño, Alfonso Cordiz, Coronel Aquilino Delgado, Santiago Civera, Felipe Solo, José Reyes, Carmelo Salmon, S. Antúñez, F. Rodríguez y Luis Urquía, hemos recibido una exposición dirigida por dichos señores al pueblo de Santiago de Cuba, en la cual se protesta de una información publicada en un periódico de la tarde de esta capital en la que anunciaba la cesantía del doctor Ganivet, como Alcalde de dicha ciudad.

Agregan los firmantes del manifiesto, que con plena conciencia han coadyuvado a la obra del doctor Ganivet al frente del Ayuntamiento de Santiago de Cuba, por haberle estimado laudable, habiendo visto en cada caso, practicada la justicia social y política, como paso respetuoso a la democracia.

RAFAEL CABRERA, LIDER DEL C. N. D. DE LAS VILLAS, DE RECORRIDO POLITICO

Después de cambiar ampliamente impresiones alrededor de la política a seguir por el C. N. D. en las Villas, el líder conjuntista a quien se señala candidato a Gobernador, Rafael Cabrera Sánchez, se dispone en la próxima semana a emprender su anunciado recorrido por toda la jurisdicción de Cienfuegos.

Cabrera Sánchez va a las Villas a intensificar notablemente la campaña política con vista a las elecciones que se avecinan.

Muchas han sido las adhesiones que hasta ahora ha venido recibiendo.

EN LA RESIDENCIA DEL DOCTOR CARLOS MANUEL DE LA CRUZ

La residencia del doctor Carlos Manuel de la Cruz ha sido, en todo el día de ayer, muy visitada por elementos de distintas provincias. Línea y D está como en los primeros días.

El líder máximo del Partido, doctor Carlos Manuel de la Cruz, aunque atiende todas las visitas políticas de sus amigos y correligionarios está haciendo una liquidación de los múltiples asuntos particulares que a virtud del tráfago de estos últimos días se han atrasado. Tranquilo vimos a Carlos Manuel de la Cruz, dando la sensación del hombre que sabe esperar y ve el panorama por encima de intereses de banderías y de hombres.

Inquirimos unas palabras, pero el doctor Cruz no quiere opinar; entiende que no hay que decir nada, y sí mucho que trabajar.

PROCLAMADO EN NUEVITAS JUSTO LUIS DEL POZO

Según nos dice el Dr. Juan Pérez, presidente de una de las tendencias del nacionalismo de Nuevitas ha sido proclamado candidato a la presidencia el señor Justo Luis del Pozo, líder máximo del PUN.

El doctor Pérez agrega que el acto de adhesión a Justo Luis del Pozo constituyó un acontecimiento político nacionalista.

DE LA OFICINA DEL CENTRISMO

Como anunciamos el Ejecutivo Municipal Centrista de la Habana se reunió en la tarde de ayer en Obrapía 40, altos, presidido por el doctor Gabriel A. Amenabar, Presidente del mismo, ocupando puestos a su derecha e izquierda el Secretario de actas J. Corratgé y Sebastián Gelabert jr.

Se discutió ampliamente la orden del día y se nombraron comisiones que se entenderán en todo lo relacionado con las inscripciones de los barrios capitalinos y las que investigarán la forma de inscripción llevadas a cabo por los partidos ya inscriptos velando por la depuración del censo electoral.

Fueron nombrados, para dirigir esas designaciones, los miembros del Ejecutivo Municipal que siguen: Salvador Leccurt, Coronel Acevedo, Arturo Espín y Andrés del Portillo y la mesa Ejecutiva.

El doctor Amenabar exhortó a todos los componentes del Comité a que activarán todo lo relacionado con las afiliaciones en los barrios de la Habana y que estas sean remitidas cuanto antes a Obrapía 40, facilitando de esa manera la labor del Ejecutivo que él preside.

NOTAS DE LA OFICINA DEL PARTIDO LIBERAL

—Desde ayer se encuentra despachando en su residencia de Virtudes 144, altos, convertidas provisionalmente en Oficinas del Partido, el señor Ramón Vasconcelos que ha abandonado temporalmente su retiro campestre de «La Camelia» en Punta Brava.

Como primer día de despacho fué un verdadero desbordamiento. Se conoce que la proximidad de la Habana, ha influído en esas visitas, ya que la distancia de «La Camelia» no era accesible a muchas personas.

—Una comisión de Las Villas compuesta por los señores Fernando J. del Pino, doctor Arturo Alemán, doctor José Pagola Hernández, señor Rigoberto Leyva y el señor Ramón Santalla, se entrevistó por mucho tiempo con el Jefe del Partido cambiando impresiones sobre la futura contienda electoral donde el liberalismo de Las Villas se propone demostrar su pujanza y su unidad.

—También estuvo a ver a Vasconcelos el General Baldomero Acosta, el viejo mambí de Marianao, que se siente joven para emprender una nueva campaña a favor del Partido que ha sido amor de sus amores. Con el General Acosta visitó a Vasconcelos una comisión de liberales de aquel Término.

—Las mujeres liberales también reclaman su parte en la campaña del Partido y se proponen organizar una Vanguardia. Con este objeto visitaron al Presidente del Partido Liberal, señor Vasconcelos, numerosas damas que salieron muy complacidas de su entrevista, durante la cual el señor Vasconcelos les prometió su apoyo incondicional para ese fin.

—Los liberales del barrio de San Lázaro no se duermen sobre la victoria. Trabajan con ahinco, y con fe, guiados por Francisco Margarit y Arturo Casado Quirós. Estos dos activos sargentos liberales mostraron a Vasconcelos una preciosa bandera liberal que adquirieron para su barrio. Es de fondo azul con letras blancas y a la izquierda el simbólico gallo y el arado, que ha de dar el triunfo al Partido de las mayorías.

—Fué la nota trascendental ayer en las oficinas del Partido Liberal la visita del ex-Alcalde de la Habana, ídolo del liberalismo habanero, señor José María de la Cuesta, quien fué saludado con entusiasmo por toda la sargentería presente allí en aquellos momentos.

Cuesta no pudo ver a Vasconcelos, debido a que éste se hallaba ausente. Pero prometió volver en breve.

EL SEPELIO DE LUIS ANTONIO LEAL

Por el Ejecutivo Nacional del Tercio Unión Nacionalista se nos comunica, para conocimiento de todos los nacionalistas, que a las 8 de la mañana de hoy, se efectuará el sepelio del señor Luis Antonio Leal Marrero, que, por varios años fué conserje del Círculo de esa Agrupación.

El cadáver se encuentra expuesto en Reina número 57, altos, partiendo la comitiva a la hora antes mencionada hacia el Cementerio de Colón, donde se le dará sepultura.

INVITACION A PANCHITO DIAZ

El Sr. Narciso Castilla, Alcalde de Guanabacoa, con una comisión estuvo en esta capital para invitar al Subsecretario de Obras Públicas, señor Francisco Díaz, a la fiesta política que se celebrará en la villa de Pepe Antonio en su honor, el día 23 del corriente.

OFICIAL

República de Cuba. Secretaría de Obras Públicas, Dirección General. Comisión Permanente de Subastas para Obras y Servicios. Anuncio Oficial. Habana 13 de junio de 1935. Hasta las nueve de la mañana del día 27 de junio de 1935, se recibirán en la Jefatura de Obras Públicas del Distrito de Santa Clara y en esta Comisión Permanente de Subastas para Obras y servicios de la Secretaría, situada en el local anexo a la Dirección General, proposiciones en pliego cerrado para la contratación de las obras de reparación de la Carretera de Sagua la Grande a la Isabela, Provincia de Santa Clara, y entonces se abrirán y leerán públicamente. En ambas oficinas se facilitarán pliegos de condiciones, modelos de proposiciones y pormenores a quien lo solicite. P. A. del Sr. Director General, Pedro P. Cartañá, Jefe Superior, Ing. Jefe de 1ra. Clase de plantilla, afecto a la Dirección General.

d-15, 18, 19, 20, 25, 26.

INAUGURACION DEL CIRCULO NACIONALISTA «GUILLERMO BELT

El próximo domingo, organizado por el Directorio Municipal Nacionalista de la Habana, que preside el comandante señor José González, y al cual pertenecen todos los dirigentes de dicho Partido, quedará inaugurado el Círculo que con el nombre del joven y prestigioso Alcalde de la ciudad, ha sido instalado en la calle de San Miguel número 1, entre Prado y Consulado.

Con motivo de dicho acto, al cual asistirán los señores Justo Luis del Pozo, Celestino Baizán, Ambrosio Casabuena, así como los dirigentes de todas las organizaciones nacionalistas de la Habana y los núcleos que las integran, se iniciará oficialmente la campaña en favor del Dr. Belt para Alcalde en los próximos comicios.

La inauguración del Círculo promete resultar brillante.

PROCLAMADO ANOCHE EL DOCTOR BELT EN ARROYO APOLO

Con un acto entusiasmado se constituyó anoche en Porvenir 71, la Delegación de la Juventud Unión Nacionalista de la Acera del Louvre, en el barrio de Arroyo Apolo, bajo la presidencia de Antonio Rodríguez Suri, con los señores Cabrera, Mujica Garea, Guanche, Pérez y otros. Después de breves palabras por el señor Buenaventura Ramírez, se dió posesión a la mesa electa, respondiendo el presidente electo y continuando en el uso de la palabra los señores Diego Cabrera, Celaya, Julia Troncoso, Organes en nombre La Barrera; Raúl Sánchez y, el resumen Román González, todos muy elocuentes. Acudieron distintas representaciones de los barrios, entre ellos los señores Montalvo, Soto Balsinde y Laguardia, de Jesús del Monte; la señora Acea (hija del coronel), y la señorita Arencibia, de Arroyo Apolo; y César Sánchez y Armando Marsán, de Luyanó, y otros. Fué proclamada la candidatura del Dr. Guillermo Belt para Alcalde, y a los señores Miguel Perera y Antonio Pérez Reyes, para representantes, y Buenaventura Ramírez, Román González, Tomás Silverio y Apolinar Alfonso, para consejeros. Un acto animado y simpático que congregó a un grupo de nacionalistas entusiastas y decididos para la nueva lucha electoral que se avecina.

EL DR. ANTONIO MAURI, DEL C. N. D. DE TRINIDAD, PROCLAMADO REPRESENTANTE

Según se nos informa desde Trinidad, acaba de ser lanzada por la sargentería conjuntista de aquel término, la candidatura del Dr. Antonio Mauri, jefe político del C. N D., para representante, y uno de los cerdaderos valores con que cuenta el general Menocal en las Villas.

El doctor Mauri es a la vez amigo del Dr. Cué, quien lo apoya decididamente.

PROCLAMACION NACIONALISTA EN SANCTI SPIRITUS

Según se nos informa, en asamblea conjunta en la que han participado las dos tendencias nacionalistas de Sancti Spíritus, hoy refundidas, fueron proclamados como candidatos los consejeros de Estado Mora Adalit y Suárez Fernández; Arturo Miró Barnet y Panchito Sardá, y como candidato al Gobierno, el doctor Leopoldo Figueroa, ex alcalde de Santa Clara.

OFICIAL

SECRETARIA DE SANIDAD y BENEFICENCIA. Sub-Comisión Local de Subastas NUMERO «TRES». Hospital de Dementes de Cuba. «MAZORRA». Hasta los días y horas de los meses de JUNIO y JULIO, 1935, que a continuación se expresan, se recibirán en la Oficina de ADMINISTRACION-CONTADURIA del Hospital de Dementes de Cuba, «MAZORRA», proposiciones en pliegos cerrados para los siguientes suministros: DIA 28, a las 8 y 30 a. m. LTCHE DE VACA, a las 10 a. m. VIANDAS y FRUTAS, a la 1 p. m. EFECTOS DE ROPA, VESTUARIO, HABILITACION Y SEDERIA, a las 3 p. m. MADERAS. DIA 29, a las 8 y 30 a. m. COMBUSTIBLES, a las 9 y 30 a. m. AVES y HUEVOS, a las 11 a. m. GANADO EN PIE, a la 1 p. m. VIVERES, a las 3 p. m EFECTOS ELECTRICOS. DIA 1o a las 8 y 30 a. m. UTILES DE LIMPIEZA E HIGIENE, a las 10 a. m. EFECTOS DE FERRETERIA, a la 1 p. m. EFECTOS DE ESCRITORIOS E IMPRESOS; necesarios a este Hospital, durante el ejercicio fiscal de 1935 a 1936 y entonces las proposiciones se abrirán y leerán públicamente. Se darán pormenores a quienes los soliciten en la Secretaría de esta Sub-Comisión Local de Subastas número TRES. Hospital de Dementes de Cuba. MAZORRA.— IGNACIO ALVAREZ CERICE. SECRETARIO DE LA SUB-COMISION LOCAL DE SUBASTAS NUMERO «TRES» Hospital de Dementes de Cuba. «MAZORRA».

Ignacio A. CERICE.

Secretario de la Sub-Comisión Local de Subastas Número «Tres»— Hospital de Dementes de Cuba.

días 13, 14, 15, 16 y 26 y 27

OFICIAL

REPUBLICA DE CUBA

Secretaría de Sanidad y Beneficencia. Sub-Comisión Local de Subastas No. 19. de la Escuela Reformatoria para varones.— Guanajay.

Hasta las DOS de la tarde del día VEINTIOCHO de Junio de mil novecientos treinta y cinco, se recibirán en esta Escuela, Proposiciones en pliegos cerrados, para el suministro de Carnes, Manteca y huesos a esta institución, durante el Ejercicio Fiscal de 1935 a 1936 y entonces las proposiciones se abrirán y leerán públicamente; se darán pormenores a quienes los soliciten en la Secretaría de esta Sub-Comisión Local de Subastas de 8 a. m. a 12 p. m.

Guanajay, 10 de Junio de 1935.

HERMINIO DIAZ IGLESIAS,
Presidente Sub-Comisión Local Subasta No. 19. Escuela Reformatoria para varones, Guanajay.

6 d-14.

M.E.C.D. 2016

El Supremo condenó a la North American Sugar Co. al pago de $30.000 al Dr. Bernardo Valdés

También debe pagar dicha entidad a la Compañía Arrendadora y de Inversiones, S. A. No cometieron delito los comerciantes Julián Balbuena y Agustín Nieto. quedando a salvo su crédito

Ha quedado a salvo la solvencia moral y mercantil de los comerciantes de esta Capital, señores Julián Balbuena Balbuena y Agustín Nieto Gil, al dictar sentencia la Sala Segunda de lo Criminal de esta Audiencia, —con la ponencia del Magistrado doctor Carlos M. de la Torre González Llorente, hoy Magistrado del Tribunal Supremo—, que los absuelve libremente de los delitos de estafa, perjurio mercantil y alzamiento comercial que les imputaron la acusación particular y el Ministerio Fiscal, si bien éste dejó a la consideración del Tribunal la sentencia que había de dictarse.

Dichos señores Balbuena y Nieto fueron acusados de ponerse en connivencia para burlar a sus acreedores después de la disolución de la sociedad mercantil regular colectiva, que ambos formaban para la explotación del establecimiento de panadería y víveres establecido en Máximo Gómez 433 y 435, con perjuicio especialmente del querellante Samuel Barreras Rodríguez, pero la Sala sentenciadora hace constar que no solamente los señores Balbuena y Nieto siempre cumplieron, como comerciantes acreditados y solventes, todos sus compromisos durante la vigencia de la sociedad citada, sino que liquidaron religiosamente sus compromisos, como lo siguen haciendo en estos momentos en que el señor Balbuena está establecido en el comercio de víveres y vinos en la calle de Teniente Rey entre Bernaza y Cristo, no habiendo procedido, en ningún momento, con dolo en el juicio ejecutivo que siguiera Balbuena a Nieto para el cobro del resto de lo que le pertencía por la liquidación de la sociedad de Balbuena y Nieto y que lo hizo aquel no fué más que asegurar el cobro antes citado, dentro del derecho que la ley concede, no para burlar a acreedor alguno.

La defensa de los señores Balbuena y Nieto, estuvo a cargo de los doctores José Vidaña y José Eugenio Urioste, Fiscal, éste, que fué, durante muchos años en Provincias y en la Habana, los que, en el sumario, y en el juicio oral, evidenciaron la no comisión de delito ni falta alguna por parte de sus defendidos, como lo aceptó la Sala.

TRIUNFAN EN LA DEMANDA EL DOCTOR BERNARDO J. VALDES Y LA COMPAÑIA ARRENDADORA Y DE INVERSIONES S. A.

La Sala de lo Civil del Tribunal Supremo, con la ponencia del Magistrado doctor Gabriel Pichardo Moya, ha dictado sentencia poniendo fín al pleito de mayor cuantía que siguiera en el Juzgado de Primera Instancia de Almendares el doctor Bernardo Juan Valdés, letrado de esta Capital por su propio derecho, y la entidad mercantil de esta ciudad Compañía Arrendadora y de Inversiones, S.A., a los que representó el Procurador José M. Leanés, contra la sociedad anónima «North American Sugar Company, S.A.», y en cuyo asunto obtuvieron fallo favorable los autores tanto en el Juzgado, como en la Audiencia y ahora en el Supremo, al confirmar la sentencia en todas sus partes.

Del asunto nos ocupamos preferentemente no hace aún mucho tiempo, al informar del recurso de súplica que estableciera el Procurador Leanés, dirigido por el doctor Valdés, contra resolución de la propia Sala que aplicó la ley de moratoria hipotecaria al asunto, disponiendo que se suspendiera el curso del procedimiento en el estado en que estaban las actuaciones, —que ya estaba para celebrar la vista—, recurso que prosperó al rectificar el Supremo su criterio resolviendo que siguiera el asunto hasta su terminación y que se celebrara la vista para dictar fallo, como lo ha hecho.

El Juzgado y la Audiencia, dictaron oportunamente sentencia declarando sin lugar las excepciones de incompetencia de jurisdicción y de falta de acción opuestas por la entidad demandada, «North American Sugar Company, S.A.», y con lugar, en todas sus partes la demanda del doctor Valdés, condenando a aquélla a pagar a los actores las siguientes cantidades: $31 551:91 moneda oficial, importe de las rentas devengadas y no satisfechas de dos inmuebles situados en el barrio de Mayajigua, Término de Yaguajay, hacienda Mabuya y Hato de Vega; $1,906.84 por contribuciones de las fincas arrendadas, que tampoco satisfizo; los intereses legales de ambas sumas al seis por ciento anual desde la interposición de la demanda y las costas causadas a los actores, sin que se entiendan éstas impuestas por razón de temeridad ni mala fe.

SUSPENDIDO EL JUICIO POR EL ROBO AL AYUNTAMIENTO DE $157.000.00

Por haber transcurrido las horas de Audiencia en la celebración de otros juicios, suspendió ayer, la Sala Primera de lo Criminal, el juicio de la causa contra Francisco Rodríguez Tanquero y Antonio Fernández González, por el asalto y robo al Ayuntamiento, de $157.000.00.

QUERELLA POR FALSEDAD CONTRA GERARDO MACHADO Y JESUS M. BARRAQUE

Una querella criminal, por los delitos de falsedad en documento público y prevaricación, formuló ayer, ante el Tribunal Pleno del Supremo, el doctor Silvio Fernández Arencibia, contra el ex-Presidente Gerardo Machado y Morales y contra el ex-Secretario de Justicia, doctor Jesús María Barraqué Adué, haciendo constar que confeccionaron dos decretos, uno aceptándole la renuncia de su cargo de Letrado Consultor de Comunicaciones, a pesar de que reiteradamente la había retirado, y otro designando al doctor A. Betancourt Manduley, todo ello en 1925.

El Supremo admitió la querella y designó al Magistrado de la Audiencia, doctor Juan Manuel Valdés Anciano, Juez Especial para la instrucción del proceso, que no corresponde a la jurisdicción de Sanciones.

SUSPENDIDO EL JUICIO CONTRA PEDRO BOUZA

Por enfermedad del doctor Obdulio Domínguez, defensor de Pedro Bouza Ramírez en el proceso por los asesinatos en la finca «Vía Crucis», en Aguacate, perpetrados en la familia de Félix de la Cal, suspendió ayer la Sala Primera de lo Criminal de esta Audiencia el juicio oral, hasta nuevo señalamiento.

LA OCUPACION DE MATERIAS EXPLOSIVAS EN REFUGIO 31

Para pasado mañana, lunes 17, ha señalado la Sala Primera de lo Criminal, el juicio contra Julio Cáceres, Ovidio de Armas y Augusto Garcés, por la ocupación de materias para fabricar aparatos explosivos, en Refugio 31, en 12 de junio del pasado año, apareciendo como rebelde el doctor Rubén Peñate, domiciliado en dicha casa, habiéndose encontrado, según las actuaciones, dichas materias, también, en Lagunas, 2.

Pide el Fiscal para dichos tres encausados cuatro años, cuatro meses y un día de prisión, por infracción de la Ley de Explosivos y los defiende el doctor Carlos M. Estévez, que mantiene conclusiones de absolución.

PLEITO GANADO POR LA NUEVITAS TRADING COMPANY

Conforme a lo interesado por el Procurador señor José S. Villalba, la Sala de lo Civil del Tribunal Supremo ha confirmado en todas sus partes la sentencia de la Sala Segunda de lo Civil de esta Audiencia que falló de conformidad con sus alegatos la demanda contencioso-administrativa seguida por la Nuevitas Trading Company, contra la Administración General del Estado, logrando la revocatoria de una resolución de la Junta de Protestas en reparo hecho por la Secretaría de Hacienda que ordenó aforar de nuevo una mercancía importada por dicha entidad actora, sin tener muestra a la vista.

Dijo la Audiencia y confirma el Supremo que la resolución combatida por el Procurador Villalba, a nombre de la Nuevitas Trading Company, vulnera un derecho de carácter administrativo establecido con anterioridad a su favor.

ATACADO DE ENCEFALITIS TUBERCULOSA

Un niño de 8 años recluído en el Hosp. Las Animas. Nombramiento de varios Jefes de la Sanidad

Fué diagnosticado ayer por la Comisión de Enfermedades Infecciosas como que padece de encefalitis tuberculosa y no meningitis letárgica, el niño Luciano González Domínguez, de ocho años de edad, de la raza blanca y que, procedente del pueblo de Baracoa, se encuentra desde hace dos días recluído en el Hospital «Las Animas».

Fué ingresado así mismo, en el propio centro benéfico, trasladado al efecto desde Güira de Melena, donde reside, un individuo, cuyas generales se ignoran, por padecer de fiebre tifoidea.

NOMBRAMIENTOS

A propuesta del Secretario de Sanidad, doctor Ituarte, el Presidente de la República firmó ayer los Decretos nombrando a los doctores Manuel A. Portela, Jefe Local de San Fernando de Camarones; José M. García, Jefe Local de Sanidad de Aguacate, y José A. Portela, Médico Interno del Hospital de Dementes de Cuba. (Mazorra).

SUSCRIBASE Y ANUNCIESE EN EL «DIARIO DE LA MARINA»

Cuba ante una Convención de los Veteranos Hispano-Americanos que se celebró en San Francisco

El presidente de la asamblea agradeció a nuestro Cónsul en dicha ciudad honrase el acto, pronunciando un discurso. El 25 aniversario de la coronación de los Reyes de la Gran Bretaña

(NOTICIAS DE LA SECRETARIA DE ESTADO)

RECAUDACIONES CONSULARES

Por el Negociado de Contabilidad Consular de la Secretaría de Estado se ha remitido al Tesoro General de la República la cantidad de $4,924.06, importe de las recaudaciones consulares de: Tokio, abril de 1935, San Francisco de California, México, Saint John N. F., San Pedro de Macorís, y Puerto de Plata de mayo de 1935 y Filadelfia del 1 al 4 de junio de 1935.

PASAPORTES Y CIUDADANIAS

El Negociado de Ciudadanía y Migracción de la Secretadía de Estado expidió en el día de hoy PASAPORTES a Balbina Ramírez y Manduley, Tomás Morán y Echevarría, Mercedes Fernández y Fuertes, Dolores López y Fernández, Barcilay Levy, Rafael Suárez y Casanovas, Andrés Barreiro, Orlando Lino, Isabel Bosch Díaz, Adelaida Valldosera y Busquet, Juliana Lssasi y Betle, Helia Gutiérrez y Almeida, Baudilio Cordonet, Zenaida Pujol y Espino y Galindo, Eduardo Lay y Bacardí, María Bacardí y Lay, María Lay y Bacardí Darío Prohias y Bello, Daría Prohias y Figueredo, Emilio Muñoz y Freyre, Adelaida Perez y Hierro, Josefa Gelats y de Leon, Antonio Alegría y Mújica. CERTIFICADOS DE NACIONALIDAD a Salustiano Sosa y Cebrera, Tristan La Villa y López. Juan Lamas y Martínez, Juan Montejo y Hernandez, Ana Betancourt y Caso, Luz Rodríguez.

CONVENCION DE VETERANOS

El Cónsul de la República en San Francisco de California señor J. J. Zarza, informa a la Secretaría de Estado de la invitación hecha por los Veteranos de la Guerra de Hispano América para que estuviera presente en la sesión de apertura de su Convención Anual, la que se celebró el día 19 de mayo último. En dicho acto el Cónsul de Cuba mencionado pronunció algunas palabras de recuerdo y de justicia, señalando la importancia que tuvo esa guerra, en él orden de la consideración internacional, para la nación americana, aún no debidamente reconocida y apreciada. Días después el Cónsul señor Zarza recibió una carta del señor Bruno A. Forsterer, comandante del Departametno y Presidente general de la Asamblea, por la cual le daba las gracias por la cortesía de estar reunido con ellos en el servicio conmemorativo, agradeciéndole también por haber pronunciado tan esplendido discurso. Expresándole el comandante Fosterer, que es siempre una gran satisfacción para los veteranos de la guerra hispano americana tener en su representación anual como huésped distinguido, al representante de nuestra buena amiga y vecina, la República de Cuba.

REPRESETO A CUBA

El Cónsul de Cuba en Glasgow señor Julio A. Brodermann, informa a la Secretaría de Estado, que el día 6 de mayo último asistió en su carácter de representante de la República en aquella residencia, al servicio religioso que como acción de gracia y en celebración del 25 aniversario de la exaltación al trono de los reyes de Gran Bretaña e Irlanda hubo de celebrarse en la catedral de aquella ciudad de Glasgow y a la cual asistieron además del Alcalde y autoridades municipales, el cuerpo consular extranjero acreditado en dicha ciudad, autoridades civiles y el pueblo en general.

Lea AVANCE todas las tardes.
Dirigido por José I. Rivero

ENSEÑANZA TECNICA INDUSTRIAL

Las Escuelas Técnicas en Cuba

LAS razones que hemos expuesto en cuanto a la importancia de las Escuelas Técnicas Industriales y su utilidad en Cuba, fueron comprendidas por un cubano, el General José B. Aleman, que había tenido la oportunidad de conocerlas, primero en Europa y más tarde en México, donde pudo estudiar al detalle su funcionamiento, estructura y ventajas que a las industrias del país reportaban.

En el año de 1927 el General Alemán fué nombrado Secretario de Instrucción Pública, e inmediatamente se hizo el firme propósito de fundar una Escuela Técnica Industrial en Cuba, estimando que los beneficios de su enseñanza serían tan pronto comprendidos y sentidos que la harían extenderse inmediatamente por todo el país.

El General estimó, y con muchísima razón, que contando el país con una Universidad Nacional, que tiene su Escuela de Ingenieros, la necesidad inmediata era la creación de una Escuela Técnica de grado medio y de la cual saldrían los obreros técnicos, nervio de toda industria, que al graduarse llevarían a ellas conocimienetos técnicos, habilidad manual y el entusiasmo infiltrado en la Escuela, debiendo por tanto ser factores de triunfo en el campo a que los llevasen sus especialidades. Así el plan que él confeccionó, fué para una Escuela Técnica Industrial de Varones, de grado medio, y la que procuraba se asemejase, previa adaptación y modificación de sus planes de enseñanza, al gran Instituto Técnico de Tacuba, en México.

Estos planes fueron aprobados, eligiéndose para erección de la Escuela el pueblo de Rancho Boyeros. Se dispuso que la Escuela se compondría solamente de alumnos becados, los cuales vendrían de todos los Términos de la República, previo examen de capacidad.

Poco después y por los donativos de la señora Rosalía Abreu, se construyó una Escuela Técnica Industrial para mujeres, también de grado medio, en el propio Rancho Boyeros y algo más tarde una Escuela Técnica Elemental en la ciudad de Santiago de Cuba. Estas Escuelas tenían el mismo propósito que la de varones de Rancho Boyeros: crear obreros técnicos de verdadera capacidad, que pudiesen auxiliar, e impulsar, las muy abandonadas Industrias cubanas.

Desgraciadamente el fin, para que las Escuelas habían sido creadas fué a poco desviado por el Gobierno, convirtiéndose cada una en un centro burocrático más y perdiendo así todo su valor.

Por otra parte no se puede olvidar, que a partir del año 1930 la campaña estudiantil de oposición al Gobierno de Machado se hizo intensísima, decretándose por el Gobierno la clausura de la mayor parte de los centros de enseñanza, llegándose así a una total paralización de las actividades docentes de la nación. Y aunque las Escuelas Técnicas siguieron funcionando, fué con la protesta de muchos de sus alumnos, lo que dió lugar a numerosas expulsiones y a que las becas de alumnos, así como las plazas de profesores y empleados, se cubriesen sólo por medio de compromisos políticos.

En esas condiciones se llegó al 12 de Agosto de 1933 y con él a la caída de Machado, al desborde de pasiones largo tiempo contenidas y, en fin, a todo aquello que se llamó la Revolución. El 12 de Agosto barrió de la Escuela a todos los profesores y empleados que habían llegado a sus cargos solamente por el favoritismo político, aunque no sucedió lo mismo en cuanto a los alumnos.

A los profesores y empleados depuestos, sucedieron otros, también nombrados provisionalmente y continuando en las Escuelas la mayor parte de los alumnos que en ellas estaban.

En el mes de Mayo del año de 1934 el claustro de profesores de la Escuela Industrial de Varones (cuyo nombre anterior fué cambiado por el de «Enrique José Varona) propuso a la Secretaría de Educación que todas las plazas de profesores se sacasen a oposición, ya que ellos eran los primereos en comprender que muchos de los anteriores fracasos de la Escuela fueron debidos a no haberse seleccionado su profesorado por medio de oposiciones.

Esta idea fué, naturalmente, aceptada por la Secretaría de Educación, publicándose inmediatamente un decreto presidenecial en que se disponía la celebración de «Concursos con Pruebas» para cubrir todas las plazas de profesores de la Escuela Técnica «Enrique Jose Varona» y disponiendo a la vez que la Secretaría de Educación se ocupase de todos los trámites de los mismos.

En el propio mes de Mayo comenzaron a celebrarse los ejercicios de oposición, o concurso con pruebas, los que se desarrollaron con gran honradez y seriedad. Su resultado hizo salir de la Escuela «Enrique José Varona» a un gran número de profesores de los que tenían sus plazas por decreto y los que fueron reemplazados por los triunfadores en las pruebas realizadas. Así se obtuvo un claustro de profesores de alta competencia. Las demás Escuelas Técnicas no estimaron oportuno el sacar sus plazas a oposición, o concurso con pruebas, y continuaron funcionando con los profesores interinos que en ellas había.

En cuanto a los profesores de la Escuela de Varones «Enrique José Varona», estimaron que su primer deber era proceder a la confección de un plan de estudios, en que se subsanasen los errores anteriorss; plan de estudios que fuese verdaderamente adecuado para Cuba y en el que dedicándose la mayor parte del tiempo a las prácticas y trabajos de taller, se cursasen especialidades de verdadera aplicación a nuestras posibilidades industriales.

Asimismo los talleres de la Escuela «Enrique José Varona» fueron dotados lo mejor posible, dedicándose cuanto dinero se pudo obtener a la reparación y ampliación de esos talleres, así como a la compra de maquinarias, herramientas y materiales de verdadera utilidad para la enseñanza.

Al fin en el mes de Septiembre del año 1934, las Escuelas Tecnicas Industriales dieron comienzo a su curso de 1934-35. Podemos afirmar que su comienzo fué de lo más prometedor, particularmente en la Escuela Técnica de Varones «Enrique José Varona», donde el empeño de los profesores hizo trabajar con ahinco a los alumnos, pareciendo que el curso sería de excelentes resultados.

Después... las tendencias partidaristas y sociales, tan fuertes en aquellos momentos, clavaron su garra en las Escuelas Técnicas y aunque es justo confesar que en cuanto a la de «Enrique José Varona» fué en una parte muy exigua de su profesorado, también es justo confesar que la merma en su eficiencia escolar fué la misma de las demás Escuelas. Además y siguiendo el ejemplo de otros centros de enseñanza, el control de la Escuela pasó a una Junta de Gobierno, en que alumnos y empleados tenían mayoría sobre los profesores y cuyas resoluciones no hacían sino acentuar más y más el desconcierto que en la Escuela se empezaba a sentir.

Aquí también debemos hacer notar que el fenómeno que se presentaba en las Escuelas Técnicas era el mismo que se presentaba en los demás centros docentes y que hasta muchas de las tendencias que a ellas fueron, venían con el impulso que le daban los centros de enseñanza más altos, dicho sea sin animo de culpar o disculpar a nadie.

Nos resta sólo mencionar la pasada huelga general del mes de Marzo del corriente año y decir que a ella se sumó el alumnado de las Escuelas Técnicas «como se sumó el alumnado de todos los centros docentes de la República», así como que no se sumó a la misma el profesorado de las Escuelas Tecnicas «como no se sumó el profesorado de ningún centro de Segunda Enseñanza o Superior de la República».

En cuanto al resultado de dicha huelga es de todos bien conocido, el trajo la clausura de todos los centros docentes de la nación, entre los que están las Escuelas Técnicas Industriales, que fueron clausuradas por la Ley número 10 de fecha 13 de Marzo del corriente año.

HA AUMENTADO EL DESEMPLEO EN ISABELA DE SAGUA

Piden una carretera y que se reglamente rápidamente el servicio de los ferris

Isabela de Sagua 12 de junio 1935.
Sr. Coronel Carlos Mendieta,
Presidente de la República
La Habana.
Honorable Señor:

El estado de penuria que continua afectando a éste importantísimo barrio y Puerto, me impele a recordarle, como miembro del Comité de Defensa, comerciante y padre de familia avencidado en esta localidad, la triste situación en que nos hallamos, y a refrescar en su memoria las amables promesas que nos hiciera reiteradamente, para resolver los problemas que confrontamos.

Reconstrucción del Registro Civil

Es triste en verdad que continúe sin reconstruirse el Registro del Estado Civil de éste barrio, que fué destruído como a usted consta por el último ciclón.

Nuestras esposas, no pueden acreditar su condición, nuestros hijos carecen de personalidad y nosotros mismos, tenemos que atenernos a la buena fe en muchas ocasiones en que necesariamente hay que usar de documentos que justifican filiación y demás.

Estando como está este asunto en el Consejo de Estado, una orden suya, con toda seguridad convertiría en Ley, este anhelo de todo un pueblo.

Falta detrabajo, mucha miseria

La falta de trabajo en este lugar reviste caracteres que sin caer en la exageración podemos denominar pavorosos. Una población de un mil quinientos obreros, tiene que estar pendiente, casi del arribo de buques, oteando el horizonte y resignándose a obtener un jornal cada dos meses, con lo cual ni siquiera remedian su condición de miseria.

La falta de reglamentación de los transportes marítimos terrestres llamados Ferrys Boat y Seatrain han «matado» virtualmente el movimiento de importación que antes era una fuente inagotable de vida y movimiento de muchísimo provecho para esta zona.

Le sugerimos que se llenen los requisitos complementarios que precisan para acometer la obra de la voladura de la Barra y dragado del Puerto, cuyo crédito ya ha sido situado.

También le encarecemos el comienzo del arreglo de la carretera entre Isabela a Sagua, que significa un rayo de esperanza para multitud de hogares hoy sumidos en el hambre y la desesperación; sugiriéndole, muy respetuosamente, que se tenga en cuenta al personal de ésta carriada, en dichos trabajos, al menos, para la mitad del tramo, entre dicha ruta que comunica a Isabela con la Villa del Undoso. Son quinientas familias, Honorable Coronel Mendieta que sabrán bendecir su nombre, al concedérseles la oportunidad que honradamente puedan ganarse el pan.

Esperamos su atención.

Este pueblo de Isabela de Sagua, que ve en usted a uno de los suyos y que siempre lo recuerda con afecto aguarda su atención bienhechora, en el sentido que le indicamos, creyendo todos, que seremos atendidos, creyendo recidos con el rocío salvador, que habrá de proporcionarnos en ésta seca horrible de privaciones, las obras públicas que han sido prometidas y ordenadas por usted y que le enumeramos, las que se convertirán el par que en positivo mejoramiento general en refacción de muchos hogares que hoy en día, ven transcurrir los días, en triste languidez, sin objetivo alguno, sin pan y sin lumbre.

Lo saluda con respeto y se reitera con su agredecido S. S.

Ramón Vázquez Piñeiro.
Comerciante de I. de Sagua.

Se reducirá el tiempo para sacar a subasta las mercancías que se encuentren depositadas en puerto

Se evitará, con ello, se echen a perder, como ocurre en la mayoría de los casos. Desde el 9 de Marzo prestan servicios 22 empleados sin cobrar sueldo. Pasajeros del vapor Orizaba

(INFORMACION GENERAL DEL PUERTO DE LA HABANA)

El «Orizaba»

El vapor correo americano «Orizaba», de la New York and Cuba Mail S. S. Company, llegará después del mediodía de hoy, conduciendo carga general y pasajeros para la Habana, entre ellos el Cónsul de Cuba en Filadelfia, Sr. Antonio Bruzón y familia; el señor Salvador Cuatara, el señor Manuel Díaz; el joven Juan B. Edwards, hijo del Ministro de Chile en Cuba; Daniel Diana, Dr. Gardon; Consuelo Machado y turistas que regresarán en el propio barco esta noche, pues el «Orizaba» está supliendo por dos viajes al «Oriente», que ha ido a limpiar sus fondos.

Vienen también en el «Orizaba» 21 chinos.

Los correos españoles

Los señores García y Díaz, agentes generales de la Trasatlántica Española, han recibido noticias de que mañana domingo, a primera hora, arribará el trasatlántico español «Marqués de Comillas», y en horas de la tarde lo verificará el «Habana».

Ambos barcos proceden de Veracruz y traen carga general y pasajeros para la Habana y en tránsito para España.

El «Habana» saldrá de la Habana para la Coruña el día 17, y el «Marqués de Comillas» saldrá el día 18 para Canarias.

Esta tarde llegará de los Estados Unidos el conocido pianista cubano Pepito Echániz.

El «Zacapa»

De Tela llegó ayer el vapor americano «Zacapa», de la Flota Blanca, que trajo dos pasajeros: el señor Miguel Angel González y el señor Fulgencio López León.

En tránsito conduce cargamento de frutas y 23 pasajeros para New Orleans, para donde salió anoche.

Polizones en un barco japonés

Quejándose amargamente del trato personal que les dieron, ayer fueron entregados al Departamento de Inmigración cuatro individuos de la raza negra: dos jamaiquinos, un haitiano y un nativo de Veracruz que apenas habla castellano por haberse criado en barcos de bandera inglesa.

Estos sujetos vinieron como polizones en el vapor japonés «Atago Maru» que procede ahora de Puerto Príncipe, pero inició su viaje en Kobe y ha hecho muchísimas escalas, incluyendo Puerto Rico, que fué donde embarcaron los polizones.

Dos de éstos, los de nacionalidad jamaiquina, fueron llevados al consulado de su nación.

Asuntos aduanales

Anteayer y ayer ha dado cuenta el Dr. Alberto Belt, Administrador de la Aduana de la Habana, al Subsecretario de Hacienda, Dr. Ponce, de diversos asuntos de ese importante centro fiscal de la República.

Se ha tratado del proyecto ya enfocado de aminorar el tiempo que determinan las Ordenanzas de Aduana para la celebración de las subastas de mercancías abandonadas por sus importadores, o decomisadas por sanciones penales y que se trata de evitar que por la dilación se echen a perder en muchos casos, o que pierdan su valor comercial.

También se trató de dar solución al problema de 22 empleados que estando prestando servicios desde el inicio de la huelga pasada, no tienen todavía nombramientos y, por tanto, no se les ha podido abonar sus haberes.

Esos asuntos y otros relativos a la Aduana de la Habana serán presentados al Secretario Dr. Ruiz Williams, para que los presente a su vez al Consejo.

La recaudación

La Aduana recaudó ayer 79,805 pesos 91 centavos.

El «Contessa»

El vapor hondureño «Contessa» llegó ayer de New Orleans con carga general, seis pasajeros para la Habana y conduce carga y 60 pasajeros en tránsito.

Para la Habana llegaron los estudiantes William Grane, William y Terry Muller y Balbino E. García.

También va en tránsito un nutrido grupo de estudiantes que van de vacaciones.

Comunista que será expulsado

En el «Marqués de Comillas» será expulsado, por ser un peligroso comunista, el español Manuel Cartaya.

Designado secretario

El Dr. Alberto Belt ha designado secretario de la Administración al señor Abelardo Blanco, pasando el señor Ricardo Heyman al Departamento de Vistas del Arsenal.

El «Seatrain New York»

El ferry «Seatrain New York» llegó ayer de New Orleans con vagones de carga general.

El «Estrada Palma»

El «Estrada Palma» llegó de Key West con vagones de mercancías.

Salidas

Salieron ayer el «Resolute», para Veracruz; el «Seatrain New York», para New York; el «Zacapa», para New Orleans.

Nueva sociedad que trabajará a favor del país

Se llama «Ideales de Martí» y hará labor cívica, cultural y patriótica. Nombró directiva

En la junta celebrada anteayer, día 13 de junio, quedó constituída la Asociación Nacional Ideales de Martí, bajo la presidencia del coronel de las tres guerras, señor Bienvenido Aguilera y Feria, tomando posesión los miembros del Consejo Supremo y Junta de Gobierno.

El objeto de la Asociación es contribuir a un movimiento nacional cívico, patriótico y cultural, sin partidarismos de ninguna clase, omitiendo todo lo que signifique política social o religiosa; difundir por todos los medios y practicar los ideales del Apóstol y mártir de la patria, don José Martí; procurar el mejoramiento de las clases trabajadoras, elevando la moral de las masas, haciéndoles conocer el civismo con que procedió el Apóstol para que lo imiten y procedan en contra de los que atentan a la moral y a la estabilidad de las instituciones patrias; propiciar orientaciones que redunden en beneficio general y cooperar con los poderes del Estado y sus organismos auxiliares, sin invadir nunca su esfera de acción, al mantenimiento de la paz y moral públicas, desterrando todo egoísmo, para que la República de Cuba sea libre, soberana y respetada, como la concibieron el Apóstol y los que lucharon por su independencia.

La directiva quedó constituída en definitiva de la siguiente manera:

Presidente, coronel Bienvenido Aguilera y Feria.

Consejo Supremo: Vicepresidente, capitán Gregorio Betancourt González; secretario, Sr. Juan Donat y N. de Villavicencio; vicesecretario, Sr. Manuel Alonso y Lugo; tesorero, Sr. Carlos Betancourt y Gonzalez; vicetesorero, Sr. Emilio B. Aguilera y Díaz. Vocales: señoras Margarita Gómez Toro, María Díaz y Cruz, América Lambert, Isaura Betaucourt, Encarnación Rodríguez; señorita Rosa Aguilera y Díaz; doctores Bernardo Gómez Toro, Juan J. Remos, Manuel Alonso y Mir, Tomás de Justiz y del Valle, Manuel I. Mesa, Nestor Carbonell, Luis Alonso; señores Gelasio Toirac, Gilberto Ramírez Pavón y Antonio González Ramos.

Muchachos!
estamos regalando
Un mascotín de primera
Un guante
Una pelota
Un bate
TODO CON SOLO OBTENER CINCO SUSCRIPCIONES TRIMESTRALES AL
DIARIO DE LA MARINA
-CIRCULACION-
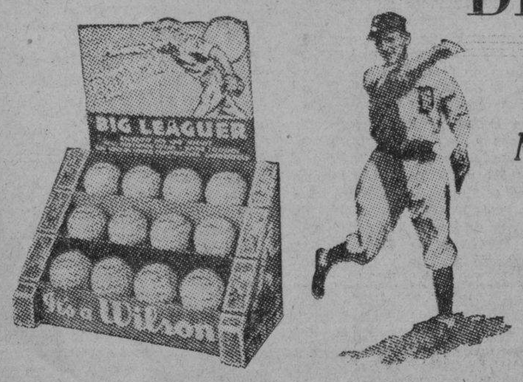

No pierda tiempo pues sólo tenemos un número limitado de estos equipos.
VISITENOS
ESCRIBANOS ó
llame por teléfono para obtener más detalles.

VENTA ESPECIAL de medias, pañuelos y escarpines.
HOY: ULTIMO DIA.
He aquí una ocasión que a todas las mujeres de fino sentido económico les interesa examinar y aprovechar ampliamente. Los precios especiales rigen sólo hasta las 6 p.m.
MEDIAS en todos los colores y estilos de riguroso verano, todas las calidades más excelentes y recomendables. Desde 55c. hasta 1.75
ESCARPINES para niñas y señoritas, en estilos y diseños de gran novedad, de materiales finos de extraordinaria duración. Desde 20c. hasta 60c.
PAÑUELOS para niñas y señoras: una variedad excepcional; estilos y diseños del más exquisito gusto. Excelente calidad. Desde 8c. hasta 35c.
Planta baja.
El Encanto
El Departamento Postal servirá a usted inmediatamente cualquiera de los artículos anunciados

M.E.C.D. 2016

SECCION 9A

TELEFONOS:
Dirección A-3277
Jefe de Redacción A-3205
Sección de Sports M-7912

DIARIO DE LA MARINA

TELEFONOS:
Quejas M-7911
A. Clasificados .. A-3333

SECCION 9A

AÑO CIII — EL PERIODICO MAS ANTIGUO DE CUBA — LA HABANA, SABADO, 15 DE JUNIO DE 1935 — ACOGIDO A LA FRANQUICIA POSTAL — PAGINA TRECE

LA ACTUALIDAD

La complicidad revolucionaria de las Izquierdas

Por LEON ICHASO

ENCIERRAN muy especial trascendencia las declaraciones que Companys, procesado por su proclamación de la independencia de Cataluña como Presidente de la Generalidad, hizo ante el Tribunal de Garantías. Se erige en ellas a sí mismo en defensor del orden durante los días 4 y 5 de Octubre, hasta que el 6, el día «de mayor exaltación —son palabras suyas— se tuvo conocimiento en Barcelona, por la Prensa, de las declaraciones de todas las fuerzas republicanas tradicionales a excepción del partido radical que en tonos más o menos violentos proclamaban con frase calcada unos de otros, que rompían toda relación con las instituciones». Agrega Companys que estos documentos produjeron una «gran impresión», porque su «oportunidad» y sus «frases calcadas» se consideraban «como una consigna».

Refiérese Companys a aquella comentadísima nota en que el día 4 de Octubre manifestaban al Presidente de la República las izquierdas republicanas —las de Azaña, las de Martínez Barrio, las de Alvaro de Albornoz y las de Sánchez Román, que rompían, en efecto, desde aquella fecha toda clase de relación con el Gobierno.

Caro que estas declaraciones no amenguan en nada el delito de rebeldía y de traición de Companys. Fueron él y sus compañeros los que meses atrás habían lanzado el franco reto de la Ley de Cultivos contra el Gobierno español y los que habían desacatado el fallo condenanatorio del Tribunal de Garantías. Fueron ellos los que después organizaron «su Ejército» para defender dicha rebeldía con las armas en la mano, como comenzaron a defenderla cuando estalló la revolución de Octubre. Pero esas declaraciones de Companys vienen a confirmar plenamente aquella complicidad revolucionaria de las izquierdas republicanas que la opinión pública señaló reiteradamente desde que estalló la intentona de Octubre. La célebre nota de las referidas izquierdas demostraba, según el Presidente de la Generalidad, la solidaridad de ellas con la rebeldía separatista de Cataluña. Quizás el mismo Companys no se hubiera decidido a proclamar su independencia, si no la estimasen respaldada por la aludida nota.

Con sus manifestaciones, con sus actitudes, en el Parlamento y fuera de él, fueron ratificando después las izquierdas republicanas esta complicidad. Lejos de tener en la Cámara o en la prensa o en la tribuna ni una frase de condenación o de censura contra el movimiento separatista de Cataluña y contra toda la revolución, han tratado de cohonestar y de justificar y aún de glorificar a sus organizadores y a sus jefes y se han empeñado en la más pronta concesión de una amnistía para ellos. Azaña no se ha percatado de hablar públicamente de la «persecución sañuda» del Gobierno contra el separatismo. Nada importa que él haya ocupado el cargo de Presidente del Consejo de Ministros, que ahora mismo sea Diputado español y que lo sean también Companys y algunos otros Consejeros. Azaña, lo mismo que sus compañeros, necesita de la Esquerra y de los socialistas para salir de la agonía política en que yace y ha de adherirse a ellos aun en el separatismo, aun en la defensa de las salvajadas revolucionarias. Toda maniobra política, por muy obscura, por muy torva, por muy antiespañola que sea, está justificada para Azaña, si con ella logra acercarse siquiera un tanto al Poder del que el pueblo lo expulsó. Cuando disfrutaba de él, hacía dejación de los más altos intereses nacionales a los de la Esquerra y a los socialistas. Ahora no tiene ningún reparo en juntarse con ellos para combatir estos mismos intereses, con tal que lo ayuden a romper el cerco con que la opinión y la voluntad públicas lo han sitiado.

Companys, Indalecio Prieto y Azaña siguen hoy tan compenetrados políticamente como antes de la rebeldía separatista en Cataluña y de la bestial revolución marxista en Asturias.

LOS PROPIETARIOS DE FINCAS DE SEVILLA HAN EXTERIORIZADO SU QUEJA

MADRID, junio 14. (AP).—Los sindicatos de propietarios de fincas de Sevilla, han enviado mensajes al Presidente del Consejo señor Lerroux y al Ministro de Agricultura, Nicasio Velayos, protestando contra el artículo del proyecto aprobado en que se ordena la distribución de los campesinos sin trabajo entre las fincas de España.

Dicen que es injusto echar esa carga sobre ellos, agregando que deben participar en ella todas las ramas de la economía nacional.

SUSCRIBASE Y ANUNCIESE EN EL «DIARIO DE LA MARINA»

TERMINADO EL PROYECTO DE REFORMA CONSTITUCIONAL EN ESPAÑA

UN IMPORTANTE MANIFIESTO DE LAS IZQUIERDAS

Tratan de presentar frente único contra las tendencias derechistas de este gabinete

Después de haber dado su aprobación a los presupuestos del Ministerio de Justicia, ascendentes a la cantidad de 28 millones 341,000 pesetas las Cortes recesan hasta el 18

MADRID, junio 14. (AP.)—Se hacen comentarios en los círculos políticos acerca de la publicación, la próxima semana, de un «manifiesto de gran importancia política», en el cual Azaña, Martínez Barrio y Sánchez Román, según se espera, darán a conocer la formación de una alianza de partidos de izquierda.

Según los informes, este grupo trata de consolidar sus fuerzas en el empeño de ofrecer un frente único fuerte, contra las tendencias cada vez más derechistas que el Gobierno acusa, esperando, además, unir bajo una sola bandera a todos los elementos de ese matiz.

LAS CORTES EN RECESO HASTA EL MARTES

MADRID, junio 14. (AP.)— Las Cortes se declararon en receso después de haber aprobado los presupuestos del ministerio de Justicia, que comprenden una erogación de 28.341.000 pesetas.

La proposición que se hiciera de celebrar sesión el lunes para hacer más expedita la aprobación del proyecto, fué rechazada, acordándose deliberar el martes como se acostumbra. En esa sesión se tratará particularmente del proyecto de protección a los desempleados.

EL NUEVO MINISTRO INGLES EN ESPAÑA

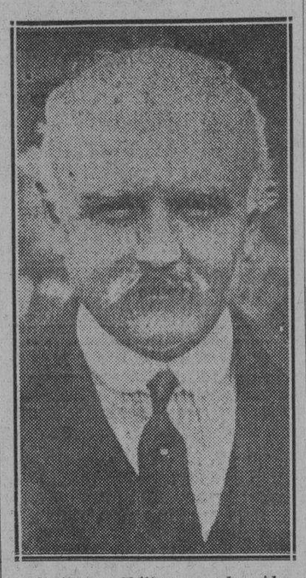

Sir Henry Chilton, que ha sido nombrado Embajador de Inglaterra en Madrid.

La ley sobre el paro quedó aprobada ayer

Se autoriza al Gobierno para invertir un crédito de 200 millones de pesetas

MADRID, junio 14. (AP.)—El Congreso aprobó hoy la totalidad del proyecto de ley preparado por el ministro de la Guerra, señor Gil Robles, para solucionar la crisis del trabajo, en virtud del cual se concede autorización al Gobierno para disponer de un crédito de 200 millones de pesetas.

Ahora solamente resta la aprobación definitiva del proyecto para que entre en vigor.

Han sido seleccionados ya los tiradores que irán a las Olimpiadas alemanas

SAN FERNANDO, junio 14. (SE.) Marcharon a Barcelona los ganadores del campeonato de pistola, capitán de fragata señor Garcés, y de fusil, capitán de Infantería de Marina señor Carrero, con objeto de asistir a las pruebas seleccionadas del personal que irá a la Olimpiada de Tiro que se celebrará en Alemania el próximo año.

Lea AVANCE todas las tardes. Dirigido por José I. Rivero

CARTELERAS

Noche de Arte Armada

Teatro Auditorio

ESTACION C.M.C.Y.—1030 KILOCICLOS.

CONJUNTO ARTISTICO MARCELO AGUDO, EN EL QUE FIGURA PILAR BERMUDEZ.

HOY, SABADO 15 DE JUNIO. FUNCION DE GALA. DECIMA DE ABONO.—A LAS 9 DE LA NOCHE.

LOS INTERESES CREADOS

Comedia en dos actos, tres cuadros y un prólogo, original de DON JACINTO BENAVENTE.

Epoca: primer cuarto del siglo XVII.—Decorado y atrezzo: Casa Toscani, de Milán.—Presentación escénica de Damaar Elfara.

Los intermedios a cargo de los virtuosos del arte, señorita Margarita Montero (arpa); Carlos Agostini (violín); Mario Maury (violoncello)

NOTA IMPORTANTE:—La media libra de Chocolate ARMADA, obsequiará a las damas radio-escuchas con 5 artísticos estuches de exquisitos productos. Al comienzo de la Transmisión se dará a conocer la forma de poder hacerse afortunada poseedora de los mismos.

CHOCOLATE Armada REGALO DEL PALADAR

LA ULTIMA CREACION

Nuestras barritas de CHOCOLATE Y LECHE que se detallan a UN CENTAVO. ¡Deliciosas! ¿Las conoce usted ya?

EL MEJOR PRODUCTO AL MAS BAJO PRECIO

IMPORTANTE:—Rogamos a Alejandrina González, Ofelia de la Pezuela, Srta. García Alvarez, tengan la bondad de darnos sus direcciones para enviarles los obsequios que les correspondieron por los telegramas que tuvieron la gentileza de enviarnos el sábado 8 del actual.

ESPAÑA Y TANGER

Dijo un político español, don Gabriel Maura y Gamazo, que Tánger era el problema de Marruecos, reducido, pero íntegro. Esta afirmación, hecha hace más de veinte años, ha sido confirmada por la realidad.

Periódicamente se ha venido planteando a las potencias interesadas en la política del Mediterráneo Occidental, el problema de Tánger, con toda la variada gama de conflictos, recelos y ambiciones, difíciles de contentar. En 18 de diciembre de 1923, se llegó a la firma del convenio hispano-franco inglés, en virtud del cual se dotó a la discutida ciudad del Estrecho de un régimen político-administrativo, durante un plazo de doce años. Este instrumento diplomático se completó por unos Dahires Cherifianos, de febrero de 1924 y marzo de 1925. Tres años después, en 1928, mediante ciertas concesiones relativas a la administración de justicia, se consiguió la adhesión de Italia.

El Estatuto tangerino de 1923, fué la consagración, siquiera transitoria, de un atropello evidente a los legítimos intereses de España. La letra de los tratados anteriores, que regulan las relaciones jurídicas de España y Francia con Marruecos, y de las distintas naciones europeas entre sí, en lo que atañe a los destinos políticos del Imperio del Magreb fué interpretada con un criterio antiespañol, y no se vaciló en olvidar los compromisos morales más notorios. El Estatuto de 1923, creó un «enclave», dentro de la zona española, sin respetar los imperativos de la geografía humana y sin la menor consideración para los perjuicios de orden social y económico que había de producirnos un posible foco de rebeldía y de conspiración.

Pero, con el Estatuto de Tánger, tampoco se ha conseguido ventaja alguna para la ciudad directamente interesada. Antes al contrario, el fracaso de ese aparato político-administrativo, no puede ser más patente y desgraciado.

La posición de España ha estado siempre muy clara en relación con el Estatuto: proceder, en cuanto fuera posible, a su revisión. El convenio de 1923, fué firmado en momentos en que nuestro país pasaba por una grave conmoción política: la instauración de la Dictadura del general Primo de Rivera. Todavía estaban recientes en la memoria de las cancillerías europeas los reveses que sufrió el Ejército español en el año 1921, y que determinaron el derrumbamiento de la Comandancia de Melilla. No eran, pues, aquellos momentos propicios para que España recabara con toda energía la aceptación de todas sus reivindicaciones. España se limitó entonces, a aceptar una fórmula transitoria, en espera de que resuelto su problema interior, y recuperado el prestigio de su eficacia militar en el Norte de Africa, las circunstancias permitieran que, sin discusión, su criterio fuera aceptado, por ser el más conveniente a los intereses de todos, y especialmente a los de Tánger mismo.

No puede menos de parecer extraño que ante una pregunta concreta del señor Conde de Romanones, en su magnífico discurso, el señor ministro de Estado no contestara con la rapidez y con la firmeza que los españoles tienen derecho a exigir de aquellos a quienes sus méritos o los azares de la fortuna, han elevado a la dirección de la política exterior de su patria; que el criterio de este Gobierno, como el de cualquier otro, pues en este punto no caben divergencias, ha de estar siempre al lado de la defensa del decoro y del prestigio nacional y, por consiguiente, ha de ser criterio favorable a la revisión del Estatuto. Esta declaración era tanto más oportuna cuanto que el ministro de Negocios Extranjeros de la Gran Bretaña, con muchos menos motivos que nosotros, había expresado con anterioridad en la Cámara de los Comunes la intención revisionista de Inglaterra.—(De «La Epoca», Madrid).

Un capitán de Estado Mayor ratifica terribles acusaciones contra el señor Manuel Azaña

Afirma que tanto el entonces Jefe del Gobierno como el Ministro Casares Quiroga ordenaron al Capitán Rojas que no se hicieran heridos ni prisioneros y «tirar a la barriga»

CADIZ, junio 14. (SE.).—El segundo día de la revisión de la causa de Casas Viejas, que se ve en esta Audiencia, después de la casación por el Tribunal Supremo, de la primera sentencia contra el Cap. Rojas, jefe de las fuerzas que realizaron la represión, bajo el Gobierno del señor Azaña, ha sido señalado por incidentes de intenso carácter dramático.

Siguió declarando el principal acusado, capitán Rojas. Al repetir sus declaraciones constantes de haberse limitado, en cumplimiento de su deber, a seguir al pie de la letra, las instrucciones que le diera su superior, el comandante Jiménez —entonces Director General de Seguridad—, el Tribunal ordenó un careo entre el capitán de Estado Mayor, señor Barba, y el ex Presidente del Consejo de Ministros, señor Azaña, y su Ministro de Gobernación, señor Casares Quiroga.

Esta escena dió lugar a los episodios emocionantes que impresionaron al público que llenaba hasta los últimos rincones de la sala de la vista.

Los señores Azaña y Casares intentaron refutar las declaraciones del capitán, pero éste insistió, enérgicamente, en sus afirmaciones. El capitán don Bartolomé Barba, agregado al Estado Mayor durante la ocupación de la Presidencia del Gobierno por el señor Azaña, declaró que tanto él como el Ministro de Gobernación, señor Casares Quiroga, habían dado, en su presencia, al capitán Rojas, las siguientes instrucciones: «Hay que aplastar el movimiento de Casas Viejas con toda la energía posible. No queremos que haga usted prisioneros ni presente heridos.»

Al realizarse el careo entre el ex-Presidente y su ex Ministro y el capitán Barba, los dos primeros negaron haber dado tales instrucciones. El señor Azaña manifestó: «Esas instrucciones que se nos atribuyen, son una ofensa grave contra nuestro honor».

Frente a esa negativa, el capitán Barba insistió, categóricamente, en la totalidad de su declaración agregando que no sólo se dieron tales órdenes textuales al capitán Rojas, sino, que, tanto el señor Azaña como el señor Casares Quiroga, habían dicho al capitán Rojas al despedirle: «Dé orden de que se tire a los alzados a la barriga». El señor Azaña, a su vez, insistió en negar que él hubiera dado tales órdenes, y agregó que el General Miguel Cabanellas —que él nombró para los más altos puestos del ejército y le fué adicto— podría confirmar su negativa en todos sus términos.

Llamado a declara en seguida el General Cabanellas, e interrogado sobre las órdenes dadas por el señor Azaña, terminó sólo por afirmar que le era imposible recordar las frases exactas que pronunciara al dar las instrucciones para la represión.

En medio de la enorme impresión causada por las declaraciones y el choque entre el ex Presidente y ex Ministro de Gobernación y los oficiales que les acusaban, se acordó, por consentimiento de las defensas aplazar la continuación de la vista hasta más tarde.

(Véase el fallo en la primera página.)

Por la imprudencia de un pastor, cerca de dieciseis mil pinos se han quemado

PAMPLONA, junio 14. (SE.)—En el pueblo de Añorve se produjo un incendio en el monte de San Martín quemándose 15,600 plantas de pino propiedad de la Diputación. Parece que el incendio lo produjo una imprudencia del pastor Jesús Ros, que ha sido detenido.

En el pueblo de Viana se ha incendiado misteriosamente una máquina trilladora, que estaba recogida en un cobertizo propiedad de don Pedro Sodupe.

EL PRESIDENTE DE LA REPUBLICA MARCHO A PRIEGO

MADRID, junio 14. (AP.)—El Presidente de la República, señor Alcalá Zamora, marchó hoy para Priego, su pueblo natal, donde pasará una semana dedicado al descanso.

Reanudadas las negociaciones entre España y Francia para concertar un pacto comercial

El Gobierno francés desea que el Tratado quede concertado antes de que termine el segundo trimestre con el objeto de que no se reanude la cuota del 10 por 100 para los autos

MADRID, junio 14. (AP.)—El Gobierno anunció hoy que ha completado la redacción del proyecto de reformas constitucionales que se pensaba enviar a las Cortes antes de las vacaciones con el objeto de que los diputados pudieran estudiarlas durante el verano.

Dícese ahora que probablemente no se enviará el proyecto al Congreso antes de las vacaciones veraniegas, a causa de que el Presidente de la República, señor Alcalá Zamora, querrá hacer un estudio de las mismas, recomendando algunas modificaciones.

También se cree probable que durante el verano, la comisión correspondiente del Congreso estudie el proyecto para tenerlo informado antes de que se reúnan las Cortes.

REANUDADAS LAS NEGOCIACIONES DEL TRATADO FRANCO-ESPAÑOL

MADRID, junio 14. (AP.)—Los negociadores españoles y franceses han reanudado las conversaciones para la concertación de un nuevo acuerdo comercial franco-español, siendo deseo de los franceses que el convenio quede formalizado antes de que termine el segundo trimestre, a fin de evitar la posibilidad de que se reanude la cuota del diez por ciento para las importaciones de automóviles franceses que se puso en vigor este trimestre cuando se abandonaron las negociaciones.

Los funcionarios de la Embajada americana siguen con gran interés estas negociaciones, puesto que cualquier acuerdo que restableciera las preferencias especiales de que disfrutaba Francia el año pasado en materia de automóviles, reaccionaría sobre el mercado español para los automóviles americanos.

El aviador español Pombo espera recibir el nuevo avión el martes próximo

BELEM, Brasil, junio 14. (SE.)—El piloto español transatlántico espera recibir el próximo martes el nuevo avión que le viene de Inglaterra. Según ha declarado él, es probable que vuele a la isla de Marajo, en la boca del Amazonas, en donde existe un gran campo de aterrizaje en la «Fazenda Rita». De allí podría elevarse el 25 o el 26 de junio con suficiente combustible para alcanzar en una sola etapa hasta Paramaribo, capital de la Guayana Holandesa. Pombo ha recibido una gran cantidad de correspondencia de Méjico.

Packard presenta la camisa

Monte Carlo de moda en toda la Costa Azul y playas americanas.

Asesinaron a un tranviario en Barcelona

Se reunirá hoy en Oviedo el consejo de guerra sobre los hechos sangrientos de Turón

BARCELONA, junio 14. (WP.) — Varios desconocidos dieron muerte a tiros hoy, a un tranviario cuando se dirigía al trabajo, creyéndose que obedezca a alguna represalia con motivo de la última huelga.

COMIENZA HOY EL CONSEJO DE GUERRA POR LOS SUCESOS DE TURON

OVIEDO, junio 14. (WP.)—Reina gran expectación con motivo del consejo de guerra que se reunirá mañana en esta ciudad para juzgar a más de setenta procesados por los sucesos revolucionarios de octubre en Turón, donde los rebeldes dieron muerte a guardias civiles, periodistas, curas y guardias jurados y cometieron toda clase de excesos, saqueos y robos.

El Fiscal solicita varias penas de muerte y unas cincuenta de prisión perpetua.

La mayoría de los procesados son convictos, pero a pesar de ello se cree que el consejo de guerra durará varios días.

SI LE PICA. . . ECHELES TINATA

No se rasque en público; es muy feo. Echeles Tinata en polvo. No deja una viva. No molesta lo mas mínimo. Ni mancha la ropa. Y cuando Ud. compra Tinata nadie sabe si es para Ud., para su perro o para mata las chinches. Una aplicación a la noche y se acabó la comezón.

Pida el folleto 25. En boticas, ferreterías y en

LA CASA DEL PERRO, Neptuno 38. — Habana.

TODA ESTA QUINCENA SIGUE

LA GRAN LIQUIDACION

En Colchonería, Ropa de Cama, Mantelería

QUE ESTA OFRECIENDO

La Casa Sánchez

NO PIERDA ESTA OPORTUNIDAD DE COMPRAR POR MUCHO MENOS DE SU VALOR ARTICULOS QUE UD. NECESITA EN SU CASA

LA CASA SANCHEZ

MONTE No. 67 Frente a Amistad

CABLEGRAMAS POR CORREO

"Almacén de antigüedades"

Por C. CABAL

¡AY, qué coraje tan grande, el de vivir este tiempo en que todo es miseria vergonzosa e insignificancia trágica...!

Yo no conozco a la mujer de Pachu, el de Manín de Colunga, pero ay, admiro su suerte...! Dichosa esta mujer por cien razones...! Ella conoció otros siglos, y se relacionó con otras almas, e intervino sin duda en otros hechos...

Lo digo, porque aún ayer, le preguntaba a Pachu un anticuario:

—Y en su casa no hay nada usado ya...?

Y Pachu le respondió:

—Hombre, según y conforme...! Usao, usao que non preste, todavía tengo en casa la mujer...!

LA CONFUSION DE MADRID

En tiempos de esta mujer, podéis estar bien seguros de que no ocurrirían estas cosas, que son inconfundibles ignominias de la humanidad actual.

Esta casa, por ejemplo, que tanto perjudica a la nobleza de los madrileños de hoy:

Al señor Martínez Barrio, los madrileños de hoy nunca le llaman el señor Martínez Barrio...

Le llaman el señor Martínez Birria...!

Véis que vergüenza tan grande..? Queréis ensañamiento más terrible..?

El señor Martínez Birria, en lugar del señor Martínez Barrio...!

Y es que se fijan en todo...!

SE DEBE DESHACER LA CONFUSION

Hay en esto mala fe...? En este caso concreto, y aún contra la creencia general, sin excepción que yo sepa, tenéis que permitirme que suponga que en esto no hay mala fe, que hay exclusivamente confusión.

Don Diego Martínez Barrio es ese Gran Maestre del mandil, que introdujo el mandil en la política como un elemento más.

Don Diego Martínez Birria es el protagonista aventurero del melodrama en tres actos «Los guantes de Celedonio, el que vive a la izquierda de Nemesia en la calle de Meléndez».

Dos Don Diegos: dos Martínez... De aquí la confusión inevitable, en la humanidad inculta.

Y es fácil distinguirlos, sin embargo. Don Diego Martínez Birria, siempre trabaja solo, siempre en el amanecer, y siempre con idéntico sistema: era un Don Diego de día que a todas las personas que encontraba les cortaba el dedo gordo, y las dejaba luego desangrarse...

Don Diego Martínez Barrio trabaja por la noche, con los suyos; llama «hermanos» a los suyos, y no hay manera de que corte un dedo: es un Don Diego de noche, y nunca corta un dedo, se lo chupa...

LOS DOS HERMANOS CORDIALES

Yo os refiero estas cosas porque ya es hora de salir al paso, o bien a la confusión, o bien a la mala fe. Os las refiero, además, porque el señor Martínez Barrio, ahora, anda por ahí diciendo que para que en España haya alegría, y felicidad, y gloria, hay que sacar los presos de la cárcel.

Es claro que lo dice de otro modo:

—Hay que ir a la amnistía con urgencia...!

Pero bueno, es lo mismo, ya se ve. Es decir, queremos paz...? Pues hay que echar a la calle a los factores de revolución...! Buscamos felicidad? Pues hay que echar a la calle a los que entenebrecieron la vida del país...! Necesitamos de alegría sana...? Pues hay que echar a la calle a los que hicieron envolverse en luto una multitud de pueblos..

He de decir, lealmente, que esta tan admirable teoría, llamada a producir en todo el mundo la tranquilidad perfecta, ya ha sido expuesta en España por un veterinario prestigioso, el señor Gordón Ordás. Una idea luminosa que cuaja en dos cerebros a la vez...!

Un gran veterinario... Un Gran Maestre...

Es de esperar que cuando el Gran Maestre se encuentre con el gran veterinario en un momento cualquiera, diga la frase de «El puñao de rosas» que vosotros recordáis:

—Este, este es mi hermanito...!

Aunque no diga en qué grado, que ese ya es un detalle sin valor.

LA EXPLICACION DEL FENOMENO

Bien, pues ya véis, este gesto, que es de una elegantísima belleza...! Dos hombres que pregonan a la par:

—La amnistía...! La amnistía...!

Pues tampoco ese gesto se comprende, y en Oviedo, verbigracia, ya se anda preguntando todo el mundo:

—Pero y con qué derecho piden eso, esos especuladores de la desgracia de Asturias? Es que ellos sufrieron algo? Es que a ellos les mataron a sus hijos, o les asesinaron a sus padres, o les quemaron su casa, o les robaron su hacienda...? Y si ellos nada sufrieron, con qué derecho pretenden convertir en un número de votos todo lo que sufrieron los demás...?

Pero mañana, cuando se arme otra con un poco más de fuerza, también a ellos es seguro el que los traten como a dos cerditos...!

Extranjeros indeseables son expulsados de Barcelona

BARCELONA, junio 14. (SE).—Han sido expulsados del territorio nacional, por indeseables, los súbditos extranjeros Bartan Artiman y Alberto Zocchetti.

—La policía procedió a la detención de tres alemanes, que habían formado una orquesta callejera, los cuales por no poseer documentación alguna serán propuestos para su expulsión.

—Después de averiguar que el individuo de nacionalidad italiana que al ser detenido dijo llamarse Emilio Paganini, es en realidad Emilio Vandellini, la policía lo ha puesto a disposición del Juzgado de guardia, por quebrantamiento de orden de expulsión que pesaba sobre él.

M.E.C.D. 2016

OCHOA Y PACO CONTRA FERRER Y VALLEJO, ESTA NOCHE, EN EL ESTELAR DEL VIEJO FRONTON JAI-ALAI

SE CORRERAN TRES IMPORTANTES CARRERAS HOY EN EL TRACK DE MARIANAO

TOPICOS FUTBOLISTICOS

Por PETER

—Los partidos de mañana.
—Equipo español de viaje.
—Un homenaje a Veloso.

Mañana domingo se vuelve a jugar en el mismo campo del pasado domingo. Lo que quiere decir que nos volveremos a topar con el gordito «Pepe» Gutiérrez, que es quien administra los asuntos balompédicos en los predios del Dr. Nicolás Sierra, en Puentes Grandes.

El programa de juegos es el siguiente:
—Athletic y Racing.
—Fortuna y Centro Gallego.
—Olimpia y Juventud Asturiana.

Un triunfo del Fortuna, o del Olimpia, nos daría motivo para comentar durante toda una semana.

Mañana hablaremos más ampliamente de estos partidos.

Mañana domingo, de cinco de la tarde a nueve de la noche, habrá un té bailable en el Fortuna Sport Club.

Las fiestas en que Pérez de la Osa está bateando como Babe Ruth en sus buenos tiempos.

Y en las cuales Peter Armenteros se divierte en grande.

Un combinado español ha salido a jugar una serie de juegos por tierras de Suramérica.

Según la noticia que nos facilita el cable, se trata de un combinado de players del Barcelona y del Athletic de Madrid.

Y como quiera que esos dos teams que no han hecho nada de particular en esta temporada, nos imaginamos que se trata de un team bastante medioche.

Sobre todo, para ir a jugar a Buenos Aires, Montevideo y Rosario, en donde hay muy buenos equipos en la actualidad, y que sin duda serán los que se le han de enfrentar a los hispanos.

Simpático resultó el banquete homenaje organizado anoche por el «Club Cultural», a su fundador y Presidente de Honor señor Ricardo Veloso, con motivo de su próximo viaje a España, a donde va a disfrutar de unas muy bien ganadas vacaciones.

El acto tuvo lugar ene los salones del «Club Cultural» y fué el «Ariete», el restaurant encargado de servirlo.

En una amplia mesa en forma de W tomaron asiento más de doscientos comensales, casi todos socios de la simpática institución organizadora del merecido ágape.

El menú servido fué el siguiente:
Entremés variado.
Filete de pargo al horno.
Arroz con pollo.
Flan puding.
Pan.
Café.
Agua mineral.
Cerveza Tropical.
Vino.
Tabacos.

A la hora de los postres el señor Celestino Gutiérrez, el Presidente del «Club Cultural», hizo uso de la palabra en medio de la mayor animación para dedicar tan simpático acto, en nombre de la sociedad, a su fundador, mantenedor y Presidente de Honor.

Después habló en nombre del festejado, el señor Elías Rada, quien hilvanó un ameno y bien dicho **speech** alabando la personalidad comercial del señor Veloso, quien hace veinticinco años estableció la Librería «Cervantes» que es hoy una de las mejores de la República. Hizo una loa de Veloso, quien durante todo ese tiempo se dedicó a laborar, diciendo que en su espejo debía mirarse la juventud de hoy, para que le sirviera de ejemplo en el camino de la vida, que es así cómo podrían disfrutar de la posición holgada en que se encuentra hoy, quien dedicó la mitad de su vida al trabajo honrado.

El «Club Cultural» se anotó un bonito éxito con esta fiesta, pues con ella se rindió honor a quien honor merece.

VENCE HOY EL PLA$O DE INSCRIPCION DE LA JUSTA DE HAND BALL

Esta tarde vence el plazo de inscripción para las competencias de hand ball junior (libre) que han convocado la Unión Atlética de Amateurs pero como quiera que hoy por la tarde no hay oficinas en el máximo organismo, se admitirán inscripciones hasta el lunes próximo a las cinco y media de la tarde.

SE INAUGURA ESTA NOCHE LA TEMPORADA DE TENNIS EN MIRAMAR

Luis Córdova ha realizado una labor gigantesca en Miramar Garden, lográndolo convertir en un espléndido Garden Play, en sólo unos días de infatigable labor. Córdova inaugura esta noche el popular juego de Lawn Tenenis, con apestas mutuas, a base de quinielas, donde dos cuadros de gentiles y competentes señoritas harán las delicias de los fanáticos. Prado y San Lázaro, será desde estos momentos el lugar predilecto de la gente bien. Los aristográticos balconcillos se han transformado en palcos, donde las familias podrán tomar cómodamente, mientras contemplan el juego de sus favoritas; los techos removidos completamente; la nueva cancha de madera, o flor donde se llevará a cabo el juego; la gran profusión de luces y demás comodidades, hacen de Miramar Garden, hoy día, la máxima atracción deportiva de la Habana.

Dos soberbios y bien entrenados Cuadros de Jugadoras, dan magnífico material a Córdova para que presente diariamente reñidísimas quinielas, destacándose entre las jugadoras profesionales las populares reinas de la raqueta Armanda, Alicia, Mary, Aida y Zoila; así como entre las debutantes a la bella parejita americana integrada por Grace y Kitty; las cubanas Elena, Justina y Mercedes, entre otras.

GONOCOL

En Cápsulas y Lavados
Cura enfermedades secretas y toda clase de Infecciones de la uretra en SEIS días.

GONOCOL

No irrita ni produce dolores y combate su enfermedad por crónica que sea usando el tratamiento doble, o sea tomando las cápsulas y poniéndose los lavados locales.

GONOCOL ES LO MEJOR

No admita otro patente

¿PUEDE VESTIR UNIFORME PROFESIONAL DE BASEBALL EL EXPRESIDIARIO "ALABAMA" PITTS?

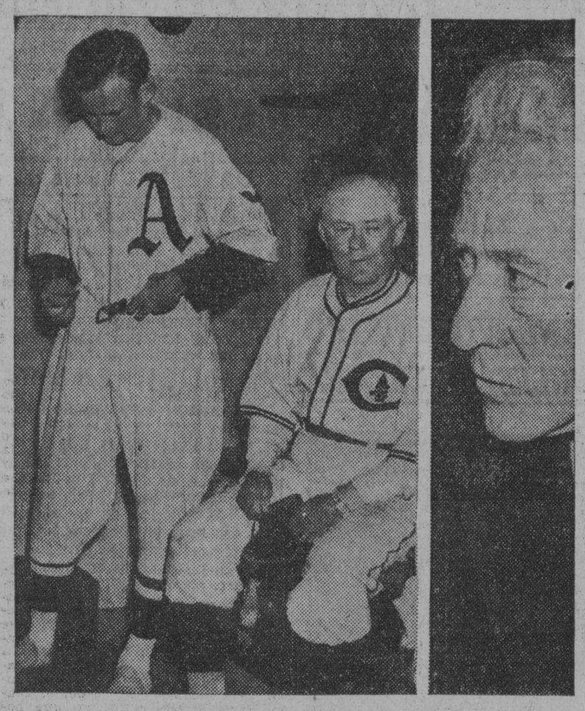

El futuro de Alabama Pitts, licenciado de presidio, que fué contratado por el club Albany de la Liga Internacional, sólo para encontrarse que no podía jugar por estimar el Presidente del circuito que en el base ball no deben trabajar ex convictos, está ahora en manos del Juez Landis, quien debe decidir en estos días, definitivamente, si el muchacho puede actuar o no en el base ball profesional, sin que pueda perseguirle el estigma de haber estado en presidio por robo. Alabama ha pedido un chance, asegurando que «ahora está por el buen camino», y muchos fanáticos y jugadores le apoyan en su pretensión, pero los oficiales de la Liga Internacional no quieren correr el chance de entregar la honestidad del juego en manos de un ex presidiario, que cumplió cinco años de condena precisament epor haberse apartado de la línea recta, hurtando lo que no le pertenecía. ¿Daría usted un chance a Alabama Pitts si se encontrase en el caso de decidir este delicada cuestión? Esta es la disyuntiva del Juez Landis por el momento, y el mundo deportivo aguarda su resolución. En la combinación aparecen distintos aspectos de la vida de Alabama, desde que salió de la cárcel al presente, así como las figuras principales de este proceso.

Tras una última decena de mucho interés se decidió el partido principal de anoche

Se jugó mucho en el Viejo Frontón para llegar a la decisión del partido estelar. Hubo lucha de excitación. Buenos pagos en todos los partidos. Los resultados oficiales

En el partido estelar de esta noche, en el Viejo Frontón habrá, sin dud aalguna, emociones fuertes.

Se trata de una gran justa entre Ochoa y Paco mayor, contra Ferrer y Vallejo.

Los cuatro contendientes están jugando en su mejor forma. Eso lo acredita los últimos partidos en que han actuado los cuatro pelotaris.

Paco mayor, hizo una brillante reaparición, ganando sensacionalmente el partido del miércoles.

Vallejo, el (Nene), después de unos días de descanso apareció de nuevo en la cancha y jugó el jueves como un coloso, tirando y reboteando de derecha, de manera extraordinaria.

Ferrer, no se diga, trabajando como siempre, con gran entusiasmo y de seguro que hoy ha de hacerle pasar su susto a Paco.

Y en cuanto a Ochoa, se ha visto ya, por sus últimas demostraciones, que tiene la derecha, como navaja, vaciada a dos aguas.

Con bastante desvenetaja, en contra de Paco menor y Gayarre, dió comienzo el primer partido de anoche en el Jai Alai, pero como Ochoa menor y Solá, no tenían suficiente vitamina, para sostenerse once tantos arriba, se desalmidonaron un poco, y, al fin, estuvieron bastante afortunados, pues, sus contrincantes, llegaron sólo a dos tantos de diferencia, y no pudieron ganar porque Paco «chico» todo eso, se quedaron los percos», no vino efectivo con sus saques, dedores en 28.

La quiniela inicial, se la llevó Ochoa menor.

En el segundo partido, jugaron Creus y Salazar y Vallejo menor y La Paz.

Vallejo, jugó con gran maestría y destreza.

En la segunda quiniela, salió victorioso Creus.

RESULTADO OFICIAL DE LA FUNCION CELEBRADA ANOCHE

PRIMER PARTIDO

Paco menor y Gayarre, blancos	27
Ochoa menor y Solá, azules	30

Ganador: AZULES.

PRIMERA QUINIELA

1.—Ochoa menor	6	$ 5.04
2.—Santos	0	3.70
3.—Juanito	0	5.29
4.—Gayarre	0	8.78
5.—Paco menor	0	7.18
6.—Solá	0	3.43

Ganodr: OCHOA menor. Pagó a:

5.64

SEGUNDO PARTIDO

Creus y Salazar, blancos	26
Vallejo menor y La Paz, azules	30

Ganador: AZULES.

SEGUNDA QUINIELA

1.—La Paz	3	$ 5.30
2.—Salazar	1	5.63
3.—Creus	6	5.00
4.—Vallejo menor	0	5.63
5.—Esquivel	1	6.43
6.—Ferrer	4	3.60

Ganador: CREUS. Pagó a:

5.00

PROGRAMA OFICIAL PARA LA FUNCION QUE SE CELEBRARA ESTA NOCHE (A LAS 8 Y MEDIA)

PRIMER PARTIDO, A 25 TANTOS: Iturrino y Solá, blancos, contra Juanito y Aguiar, azules. A sacar los primeros del cuadro 10 y los segundos del cuadro 9 y medio, con ocho pelotas finas.

PRIMERA QUINIELA, A 6 TANTOS: Millán, Aguiar, Juanito, Solá, Morales e Iturrino.

SEGUNDO PARTIDO, A 30 TANTOS: Ferrer y Vallejo, blancos, contra Ochoa y Paco, azules. A sacar los primeros del cuadro 9 y medio y los segundos del cuadro 10, con ocho pelotas finas.

SEGUNDA QUINIELA, A 6 TANTOS: Mir, Ferrer, Esquivel, Vallejo, Ochoa y Paco.

TERCER PARTIDO, A 30 TANTOS: Esquivel y Santos, blancos, contra Paco menor y Mir, azules. A sacar los primeros del cuadro 9 y medio y los segundos del cuadro 10 ,con ocho pelotas finas

LLEGO A VARADERO LA NUEVA CANOA DEL CLUB NAUTICO

Fué construída especialmente en Seattle, Wáshington, bajo las indicaciones de Estévez

CARDENAS, Junio 14 (Por telégrafo)—Esta tarde llegó a esta ciudad, por ferrocarril, procedente de la Habana, la nueva canoa del Club Náutico de Varadero, que ha anunciado ya ,oficialmente, su propósito de competir en las Grandes Regatas Nacionales de cuatro remos que se efectuarjn en la Playa Azul el próximo 28 de Julio.

Esta canoa, de tipo standard, fabricada por George Poccock, de Seattle, Wáshington, bajo las indicaciones del coach Luis Estévez, del Varadero, ha sido regalada al club local po rel Presidente, José Fermín Iturrioz. Es de ciprés, con diez remos, y arribó a la Habana en el vapor «Santa Rosa».

Su costo es realmente elevado y en una de sus partes se destaca un rótulo que dice: «Presidente Iturrioz».

El Vicepresidente del Náutico, Dr. Neyra, nos invitó hoy personalmente para que fuésemos a ver la embarcación, y tuvimos oportunidad de observarla de cerca en la casa de botes. Aquí reina mucho entusiasmo por los remos y el Buffalo Estévez tiene la impresión de que ha de sacar un cuatro de enorme punch para la gran regata del día 28 de Julio.

Alejandro Portell Viá ha sido designado assistant-coach del Buffalo, y está grandemente entusiasmado.

En el Náutico de Varadero están haciendo ya todos los preparativos para la gran regata, y en estos días están arreglando las habitaciones que han de ocupar aquí el Jefe de la Nación, Coronel Mendieta y el Jefe del Ejército, Coronel Batista.

Los directivos del Náutico nos han pedido que pidamos al Jefe del Ejército, por medio del DIARIO, el envío en esa fecha de barcos de la Marina de Guerra, así como la banda del Estado Mayor.

Numerosos actos sociales y deportivos se prepararán para la semana del 21 al 28 de Julio, que se titulará «La Gran Semana de Varadero»..

González Eacallao, Corresponsal.

EN LAS GRANDES LIGAS

RESULTADO DE LOS JUEGOS CELEBRADOS AYER

Liga Nacional

Boston 5; San Luis 4.
San Luis 8; Boston 7.
Cincinnati 2; New York 0.
Pittsburgh 1; Brooklyn 0.
Filadelfia 5; Chicago 4.

Liga Americana

Boston 10; Detroit 8.
Washington 16; Chicago 11.
Filadelfia 5; Cleveland 4.
New York 4; San Luis 3.

ESTADO DE LOS CLUBS

Liga Nacional

	G.	P.	Ave.
New York	32	14	.696
Pittsburgh	32	21	.604
San Luis	30	20	.591
Brooklyn	24	23	.511
Chicago	24	23	.511
Cincinnati	20	29	.408
Filadelfia	17	29	.370
Boston	13	33	.281

Liga Americana

	G.	P.	Ave.
New York	33	19	.635
Chicago	27	20	.574
Detroit	26	23	.531
Cleveland	25	23	.521
Boston	26	24	.520
Washington	23	27	.460
Filadelfia	21	26	.447
San Luis	14	33	.298

JUEGOS SEÑALADOS PARA HOY

Liga Nacional

Cincinnati en Boston.
Chicago en Brooklyn.
San Luis en New York.
Pittsburgh en Filadelfia.

Liga Americana

Washington en San Luis.
Filadelfia en Detroit (2).
New York en Chicago.
Boston en Cleveland.

SPORTS DIARIO DE LA MARINA SPORTS

PAGINA CATORCE — LA HABANA, SABADO, 15 DE JUNIO DE 1935 — AÑO CIII

HERSHEY vs. YARA Y TELEFONOS CONTRA ATLETICO DE CUBA JUEGAN HOY EN LOS TERRENOS DEL "VEDADO TENNIS CLUB"

El más interesante programa de los amateurs se ofrece hoy en el campo azul. Yara y Hershey discuten el 1er. lugar en el 1er. turno. El Atlético, se propone batir a sus rivales en el 2do.

ASISTIRAN LOS «OLD TIMERS» DEL CAC

(Por DOMINO)

El mejor doble header del año será ofrecido esta tarde a los numerosos fanáticos del base ball en los terrenos del Vedado Tennis Club, sede de la Liga Nacional, cuando los azucareros del club Hershey favoritos para capturar los honores del gallardete de 1935, se enfrenten con los verdiblancos del club Yara, en el primer turno, en tanto que los azules del Teléfonos luchan con los gloriosos representantes del Club Atlético de Cuba, en el segundo.

Dos choques de sensación, donde ha de jugarse muy buena pelota y donde ha de verse en acción un grupo de los mejores lanzadores que hay actualmente en el amateurismo, forman esta combinación que se ha fijado para hoy y que ha de provocar —de ello no cabe duda— un desbordamiento de fanáticos en el terreno de los Marqueses.

UN GRAN PRIMER JUEGO

Los que conocen a fondo el base ball saben que el primer encuentro señalado —ese que envolverá a Hershey con el Yara— es lo más sensacional que se puede brindar en los amateurs por el momento.

Los dos teams están empatados en primer lugar, tienen vivo interés en hacerse de la delantera y cuentan con recursos valiosísimos para mantener en firme sus aspiraciones.

El Hershey se valdrá de su juego steady, de su experiencia en choques importante y de Manolo Fortes, que parece lo mejor que hay actualmente en el amateurismo entre pitchers derechos. El Yara, por su parte, se apoyará en la ligereza de sus hombres, enel lindo batting-treak en que se encuentra, en e pitching certero de Panchón Hernández y en la tradición, que dice que «el Hershey amás ha podido ganarle una serie a los muchachos de la Víbora».

Este encuentro, fijado para las dos menos cuarto, promete grandes cosas a los fans, y tenemos la firme impresión de que servirá después para caer en el grupo de los que hacen historia en el base ball amateur. Los teams abrirán con los siguientes line ups:

YARA

G. García, rf.
G. Alvarez, 2b.
Torres, cf.
J. L. García, lf.
J. Ealo, 1b.
G. Abreu, 3b.
Tristá, c.
Márquez, ss.
J. Alvarez, p.
P. Hernández, p.

HERSHEY

Del Sol, cf.
González, 3b.
Román, lf.
M. Fortes, p.
M. García , rf.
J. Santa Cruz, 2b.
A. Valdés, ss.
F. López, c.
J. Nápoles, 1b.
F. Suárez, p.

ATLETICO DE CUBA VS. TELEFONOS

El segundo encuentro de la tarde, como dijimos anteriormente, pertenece igualmente al capítulo de los interesantes, y tenemos la firme impresión de que ha de resultar tan excitante y reñido como el inicial. El Teléfonos, con «no hits, no runs», Mercademe en la lomita, parece favorito para ganar y pudiera apoderarse de la victoria pero, el hecho de enfrentarse con los Tigres del CAC es suficiente para que nadie haga juicios concretos, y puede que al final de todas las actividades el ganador sea el team de CAC.

El Atlético está desarrollando el juego más inspirado del campeonato, y sus hombres —aún cuando no lucen buenos para quedar en la primera división, examinados en el papel— saben comportarse como es debido en el terreno y eliminan la diferencia que pueda haber entre altos y sus rivales empleando el simple método de introducir coraje y fe en el triunfo en todas sus jugadas.

El Atlético empleará los servicios de Cubillas y el joven pitcher, que parece una de las revelaciones de la temporada, ha prometido a su manager otra demostración como la que ofreció el zurdito Díaz el domingo último.

Los probables line ups son:

ATLETICO DE CUBA

M. Flores, cf.
P. Cardoso, ss.
C. Olivares, 2b.
A. Nieto, 1b.
B. Rodríguez, lf.
G. Rodríguez, rf.
N. Pineda, c.
J. Sirvado, 3b.
M. Cubillas, p.

TELEFONOS

E. Andreu, rf.
A. Palencia, ss.
J. A. González, 1b.
O. Reyes, c.
A. Lara, lf.
A. Díaz, 3b.
J. Fernández, cf.
M. Domínguez, 2b.
J. Mercadefe, p.

Umpires: Ecay en home; Hernández en las bases.

Lugar: Terreno del Vedado Tennis Club.

Hora de comienzo: Las dos menos cuarto.

Favoritos para ganar: Hershey y Teléfonos.

Chance del Yara: Su buen batting.

Chance del Atlético: Su enorme espíritu.

Detalles importantes: El que gane entre el Yara y el Hershey tomará la delantera del campeonato. El que triunfe entre el Atlético y el Teléfonos empatará en segundo lugar con el team que pierda en el primer choque.

Para los fanáticos: Los partidarios de cada club ocuparán una gradería distinta, habiéndose dado cita para la peenúltima glorieta los viejos exatletas del Atlético de Cuba, que dejarán sentir su retumbante «Joyá!» en los momentos culminantes del segundo game.

De Hershey vendrá también una gran excursión, muchos leales del Yara, fanáticos de la Víbora, se agruparán para alentar su veloz conjunto.

DIVIDIERON HONORES LOS CARDENALES Y LOS BRAVES DEL BOSTON

BOSTON, Junio 14 (AP)—Los Cardenales de San Luis y los Braves de Boston dividieron hoy los honores del doble header que celebraron aquí, ganando os Braves el primer game con un score de 5 por 4, mientras los Cardenales se apoderaron del segundo, 8 por 7, después de 13 innings de intensa lucha.

Los Braves ganaron el primer juego logrando un racimo de tres carreras en el séptimo inning, después de verse debajo en el score 4-2. Bent Cantwell, que comenzó por el Boston, fué bateado con frecuencia, pero se las arregló de manera que estuvo bien en los pinches.

En el segundo juego logró Dizzy Dean su novena victoria de la temporada, mientras Joe Medwick se lesionaba.

La anotación por entradas de ambos games fué:

Primer juego.

		C.	H.	E.
San Luis	000 040 000	4	10	2
Boston	010 001 30x	5	9	1

Baterías: Walker, Haines y Davis; Cantwell, Benton y Hogan.

Segundo juego.

		C.	H.	E.
San Luis	000 105 010 000 1	8	21	2
Boston	000 400 300 000 0	1	12	1

Baterías: Dizzy Dean y Delancey; Betts, Smith, Cantwell, Brandt y Hogan.

EXPLICA A. SUAREZ POR QUE NO SALIERON LOS «ALL HAVANAS»

ALFREDO SUAREZ, tesorero de la Liga General de baseball y secretario particular de nuestro gran Mike González, que es assistant-manager de los Cardenales de San Luis, nos ha enviado para su publicación la siguiente carta que trata del fracaso inesperado de la excursión de jugadores cubanos al Norte.

Alfredo, en forma clara, explica la situación, que es esta:

Junio 14 de 1935.
Sr. Pedro Galiana.
Estimado amigo:

Te agradecería dieras publicidad en tu leída sección a la siguiente aclaración.

Para evitar malas interpretasobre las causas que impidieron el anunciado viaje del Club All Havana, que preparó Mike González, y que financiaba Mr. Ray L. Doan, quiero hacer constar que se debió su fracaso solamente a uno de esos tropiezos de la vida clasificados de mala suerte, y que dicho empresario no pudo salir adelante con la proyectada tournée, en virtud a que perdió Veinte Mil Pesos en unas carreras de motocicletas en el Estado de Kansas, por haber llovido una semana entera.

Para demostrarle a los fanáticos que Mr. Doan es un Empresario muy conocido en los Estados Unidos voy a darle ciertos detalles, que lo acreditarán como tal, él fué el que contrató a los hermanos Dean para unas exhibiciones después de la Serie Mundial, dándole a cada uno de ellos la cantidad de Cinco Mil Pesos, es el Representante de la conocida Novena de jugadores con patilla llamada «Casa de David» es el único que posee aparatos para jugar el Base Ball donde anualmente van las estrellas de Liga Grande a dar clases a Cientos de alumnos, es también el Representante del célebre pitcher «Parge» de color, de Pittsburgh, por lo tanto ha quedado demostrado de que Miguel Angel al confiarse a él, fué con la mejor buena intención, y creyendo que le hacía un gran beneficio al grupo de jugadores jóvenes que había contratado, y teniendo las mejores referencias de dicho Empresario.

Esta carta es en justicia a este asunto en que yo he tomado parte, y lamento también los perjuicios que ha ocasionado.

Muy agradecido, queda a tus órdenes tu amigo,

Alfredo SUAREZ.

UN HOME RUN DE LINKE INICIO EL RALLY QUE PRODUJO LA VICTORIA

CHICAGO, Junio 14 (AP)—Un home run del pitcher de relevo Ed Linke, con dos en las bases en el onceno inning, dió a los Senadores de Wáshington un triunfo de 16 por 11, sobre los Medias Blancas de Chicago en el desafío que celebraron ambas novenas en los terrenos de Comiskey Park, que duró tres horas y quince minutos.

Dos carreras más siguieron al home run de Linke para asegurar de modo definitivo el triunfo de los visitantes. Al Simmons, que se encontraba en un slump, disparó un home run con las bases lleneas en el octavo para empatar el score.

La anotación por entradas fué:

		C.	H.	E.
Wáshin.	071 200 010 05	16	17	0
Chicago	002 210 060 00	11	20	2

Baterías: Russell, Bean, Linke y Bolton; Fischer, Salveson, Tietje, Wyatt y Sewell.

Lea AVANCE todas las tardes.
Dirigido por José I. Rivero

Magnífica doble función con todas las estrellas en el Frontón "H. Madrid"

Ugalde y Labat Menor en dos grandes batallas. Valenzuela vs. Epifanio en la matinée. Mañana también habrá doble programa

Un partido que siempre levanta el entusiasmo de los fanáticos está anunciado para hoy en la segunda hora del programa de la matinée del frontón Habana-Madrid. Se trata de un match mixto, en que van los dos colosos de esa cancha acompañados de atletas de segunda categoría, pero con ventaja siempre por parte de Ugalde.

Es decir que Mingo llevará en la zaga a Azpeitia mientras el Cachorro tendrá que batallar en compañía de Pedrito. Pero este joven delantero se amolda bien a las exigencias de los encuentros en que tiene que pelotear contra mejores contrarios y en los últimos encuentros ha sido un eficaz auxiliar de Labat menor.

No es mucho, pues que hoy ese partido por si solo sirve para llenar totalmente la Bombonera, donde cada día se juega más y cada día asiste más público.

Pero como si fuera poco ese match a discutir como atracción se ofrecen también otros dos encuentros de primera fila, especialmente el de última hora: Valenzuela y Labat mayor contra Torres y Epifanio, otro estelar podemos decir ya que se enfrentan dos de las estrellas del cuadro en encuentro mixto también, Valenzuela y el Maestro.

Para la noche tendremos el menú emocionante a que nos tienen acostumbrados Ramiro y Comesaña, con Pascau y Labat menor en el turno estelar midiéndose con esas dos panteras de Java que son Ugalde y Montes, aunque hayan nacido bajo el ardiente sol de los trópicos.

Montes menor y Constante aparecen en el último match de la función nocturna y se asegura así una batalla más de hondo interés.

HABANA-MADRID

Programa de la función de esta tarde que comenzará a las 3 p. m.

Primer partido a 25 tantos: Sarmiento y Buendía, blancos, contra Cubota menor y Aníbal, azules. A sacar los primeros del 14 y medio y los segundos del 14.

Primera quiniela a seis tantos: Sarmiento, Buendía, Cubota menor, Aníbal, Pedrito y Labat mayor.

Segundo partido a 30 tantos: Ugalde y Azpeitia, blancos, contra Pedrito y Labat menor, azules. A sacar los primeros del 13 y medio y los segundos del 14 y medio.

Segunda quiniela a 6 tantos: Ugalde, Azpeitia, Valenzuela, Labat menor, Torres y Epifanio.

Tercer partido a 30 tantos: Valenzuela y Labat mayor, blancos, contra Torres y Epifanio, azules. A sacar ambos del 14 y medio.

Programa de la función de la noche que comenzará a las 8 y 30 p. m.

Primer partido a 25 tantos: Torres y Betancourt, blancos, contra Hermanos Cubota, azules. A sacar ambos del 14 y medio.

Primera quiniela a 6 tantos: Torres, Betancourt, Cubota, Girón, Labat mayor y Barrios.

Segundo partido a 30 tantos: Pascau, y Labat menor, blancos, contra Ugalde y Montes, azules. A sacar los primeros del 14 y medio y los segundos del 14.

Segunda quiniela a 6 tantos: Pascau, Labat meyor, Ugalde, Montes menor, Azpeitia y Constante.

Tercer partido a 30 tantos: Montes menor y Azpeitia, blancos, contra Constante y Labat mayor, azules. A sacar ambos del 14 y medio

Nota: Mañana domingo doble función.

RESULTADO OFICIAL DE LA FUNCION CELEBRADA ANOCHE

PRIMER PARTIDO

Pascau y Girón, blancos	15
Torres y Barrios, azules	25

Ganador: AZULES.

PRIMERA QUINIELA

	Tantos.	Pagos
1.—Pascau	6	$ 2.17
2.—Girón	0	3.48
3.—Torres	1	4.35
4.—Barrios	1	2.90
5.—Montes menor	2	2.05
6.—Buendía	3	1.83

Ganador: PASCAU. Pagó a:

2.17

SEGUNDO PARTIDO

Constante y Epifanio, blancos	26
Hermanos Montes, azules	30

Ganador: AZULES.

SEGUNDA QUINIELA

	Tantos.	Pagos
1.—Constante	1	$ 2.76
2.—Epifanio	6	1.34
3.—Sarmiento	3	5.52
4.—Buendía	2	3.82
5.—Cubota menor	4	2.36
6.—Azpeitia	0	2.61

Ganador: EPIFANIO. Pagó a:

1.34

TERCER PARTIDO

Sarmiento y Buendía, blancos	28
Cubota menor y Azpeitia, azules	30

Ganador: AZULES.

BUEN PROGRAMA DE CARRERAS SE DARA EN ORIENTAL PARK

Se han combinado magníficas carreras para discutirse en el programa de esta tarde

La mayoría de los fanáticos y expertos se inclinan a Drowsy Miss como posible ganadora de la última justa de esta tarde en el magnífico programa preparado para deleite de los aficionados al deporte de los Reyes.

Drowsy Miss ha venido demostrando su gran clase desde que llegó a Cuba y aunque ha hecho algunas carreras indiferentes quien sabe por que motivos, tiene la velocidad necesaria para vencer a Mr. Cookson y los demás contrarios que van en esa justa.

Montada por Moore la nieta de Man O-War será un hueso difícil de quebrar y aunque no hay duda que la presencia de Pernia soore su ejemplar Wñ Cookson permite abrigar hondas esperanzas de que sea un contrario fuerte nosotros creremos que en el duelo que se entablará la hija de Genie perteneciente a don Carlos de la Cerda cargará con los máximos laureles de la victoria.

DISCREPANCIA

Hay discrepancia extensa entre los que saben de estos achaques del turf respecto al posible ganador de la primera carrera del día. Sabido es que van solo cinco caballos a esa carrera pero todos con buen chance de triunfo, con la posible excepción de Lady Broadside, para la cual distancia luce demasiado prolongada. Y en el curso de cambio de opiniones que hemos llevado a cabo nos encontramos que mientras muchos estimen que será Old William el vencedor, los simpatizadores de Worklees, son muchos también y los suspicaces creen que hoy va haber que ganarle a Royal Guinea que puede cargar bien esas 111 libras a través de la prolongada ruta.

En la mayoría de las justas de hoy habrá buena lucha, pues son varios los candidatos que parecen con posibilidades de pasar triunfantes por la varilla frente a la lenta mágica de Pepe Luis López Gómez, que viene apresando finales de todas clases en nuestro hipódromo desde hace tantos años, que ya se le considera un veterano curtido.

TRES CABALLOS

La cuadra de Oscar Pernia presenta hoy tres caballos y los tres tienen chance de victoria. Najort en la quinta carrera, Edward D. en la séptima y W. Cookson en la última..

La carrera de Najort es dura. Tiene a Tickoty Tack que como buena hija de An Watch negocia muy bien la pista blanda, si bien el Jockey Romero no parece el más capacitado para conducirla a la meta triunfalmente; tiene Border Patrol que es muy buen fanguero y están en esa carrera también Meeting Place y Cañonazo que se encuentran en buena forma, especialmente el último. . . . ..Para ganar las tres carreras tendrá Oscar que luchar mucho, aunque lo creemos capacitado para ese magnífico esfuerzo.

La carrera de Edward D. nos parece quizás la más fácil de las tres. Nelson, por sus magníficas aficiones al fango, es el caballo a derrotar, especialmente si vuelve a llover fuerte, pero de todos modos el hijo de Blackwood puede lucir bien frente a Nelson, por que también es de los ejemplares que saben correr en velocidad sobre el track alterado. . . . ..

La fiesta dominical en Oriental Park será excelente y mañana daremos amplios detalles a nuestros lectores.

Sea Fuerte — Sano y Vigoroso; ahuyente de su organismo el fantasma de la

VEJEZ

Píldoras

TONIFER

le devuelven su Vitalidad.

M.E.C.D. 2016

LOS REDS DE CINCINNATI LE GANARON A LOS GIGANTES EL ULTIMO DE LA SERIE, 2 POR 0

J. COEGO Y S. MORALES ESTA NOCHE EN EL RING DE LA ARENA CRISTAL

SportS DIARIO DE LA MARINA SportS

AÑO CIII LA HABANA, SABADO, 15 DE JUNIO DE 1935 PAGINA QUINCE

Amateur Aces

—Contestan a los Tigres. . . !
—Los Caribes de la Universidad.
—Quieren el game de Old Timers

(Por DAN)

Hace días se publicó en estas columnas un reto formal que lanzaron los veteranos del club Atlético de Cuba, a los veteranos del Vedado Tennis Club, deseosos de celebrar un match de exhibición en el cual pudieran revivir los tiempos idos. , esperábamos que en estos días llegase la respuesta de los players vedadistas, que tenemos la seguridad aceptarán la lucha que se les ofrece. Pero, hé aquí que antes de llegar a nosotros la contestación azul, han salido a la palestra los gloriosos veteranos de la Universidad Nacional, que están dispuestos a aceptar el reto de los anaranjados, caso de que los azules del VTC. se hagan los dormidos. En el día de ayer recibimos la visita de dos grandes estrellas de la Universidad, y nos dijeron:

«Si el Vedado no acepta el reto de los Tigres, nosotros, los viejos ex-jugadores de la Universidad estamos dispuestos a jugar y a ese efecto invitamos al delegado del Atlético que discuta con nosotros las probabilidades del juego o la serie».

«El martes por la tarde, después de las cinco, podemos reunirnos en la consulta del Dr. Rafael Inclán para tratar de todos los detalles re interesante que a la reunión asis inte resante que a la reunión asistiera también un del gado del Vedado Tennis Club».

«Si los veteranos del Vedado aceptan competir, entonces se puede organizar una serie de tres juegos para decidir de este modo el «campeonato amateur de los viejos ex-players de la Liga Nacional. En caso de que el Vedado no quiera jugar, entonces los Caribes de 1921, 22, 23 y 24 estamos dispuestos a formar nuestro conjunto para enfrentarnos con esos «old timers» del club Atlético de Cuba».

«Nuestro line up podría formarse con los siguientes players: . .

1—Cesario García, catcher.
2—Tapia, catcher.
3—Capitán Córdoba, pitcher
4—José M. Paez, pitcher.
5—Fernández Casuso, 1a. base.
6—Laureado Prado, 1a. base.
7—Rafaelito Inclán, 2b. base.
8—Pelo Córdoba, 3a. base.
9—Oscar Ortiz, short stop.
10—César Sánchez, left fielder.
11—Manolo Córdoba left fielder
12—Porfirio Espinosa, centerfielder.
13—Tonilo González, right fielder.
13—Bebito Orta, right fielder.
15—M. Cabeza, right fielder.

Este team de universitarios, que integraron en distintas épocas la gloriosa novena de los Caribes, está dispuesto a jugar los matches que sean necesarios, apostándose un almuerzo con el team que le salga al paso.

Y, Eduardo Cepero, administrador de los terrenos de Víbora Park, que fué el escenario preferido de los universitarios en su época de oro de 1921 y 1922, enterado del deseo de jugar que tienen los universitarios, nos informa que pone su terreno a la disposición de los teams, a fin de que sirvan de bello e histórico marco a los juegos de la serie.

Dice Cepero que, tanto los ex Caribes, como los ex-Atléticos, pueden practicar cuando lo deseen en Víbora Park, a fin de que vayan al juego que llamamos «Reminiscencias» en las mejores condiciones. Y nosotros sugerimos que el choque o los choques se efectúen en horas de la mañana, a fin de que no interfieran para nada con la marcha del bello campeonato que está desplegando este año la prestigiosa Liga Nacional de Amateurs, cuna de todos estos jugadores que mencionamos anteriormente, y que han sido glorias de nuestras filas aficionadas!

Qué gratos recuerdos no traerá a todos la presencia del Coronel Ortiz en el short de un equipo universitario? ¿Cuántos momentos agradables no recordaremos viendo batear al siempre popular Rafaelito Inclán, que fué considerado una vez el bateador más natural del amateurismo? ¿Cuántos no gozarán viendo nuevamente en acción a players populares como César Sánchez, el popular «vitrina»; Paez, el héroe de la serie co-criolla de 1921; el capitán Córdoba, que ganó él sólo la campaña de 1923, Manolo Córdoba, sensacional «Gambaleta», que llegaba hasta las máquinas para apoderarse de los batazos en el antiguo Víbora Park; Porfirio Espinosa, el bambino de todos los tiempos; Bebito Ortas y M. Cabezas, el siempre espectacular Tonilo González y Laureano Prado, hoy secretario de la UAA?

Y, ¿cuántos anaranjados no volverán gustosos al base ball amateur aunque sea para ver una vez más en acción a veteranos gloriosos como Zubieta, que fué un catcher formidable; Andino López, pitcher regular de inolvidables campañas; Justo Angel Rodríguez, una de las primeras bases más efectivas que ha visto el amateurismo; Mario Lomas, otro first baseman de empuje; Fernando Ríos, que cubría mucho territorio en segunda; Panchito Rodríguez y Octavio González, dos infielders cercanos a la perfección; Parraguita, que fué llamado el centerfield más ligero del game en otra época; Montejo, Rodé, Rafael García y otros?

Algo debe hacerse para revivir esta época de oro de nuestro baseball amateur, y creemos que los azules del VTC. deben entusiasmarse para devolver a los fanáticos un recuerdo grato de aquella inolvidable trilogía de clubs gloriosos; Atlético de Cuba, Vedado y Universidad, miembros de nuestro «Big Three amateur».

FIESTA EN EL ATLETICO DE CUBA AL ENTREGARSE EL DOMINGO UNAS MEDALLAS

El domingo por la tarde habrá fiesta bailable en los salones del club Atlético de Cuba, una de nuestras más populares entidades. Al entregarse las medallas ganadas por los jugadores del equipo de foot ball en el choque celebrado el invierno último con el team del Miramar Yacht Club, se efectuará un té-bailable que se espera quede altamente lucido.

El Secretario Pumariega, del club, hizo ayer el anuncio oficial, asegurándonos que la entrada será por invitación.

CONTRA LAS AFECCIONES DE LA PIEL
Mitigal
BAYER

SE EFECTUARAN HOY LOS FINALES DE LA NATACION FEMENINA

Se espera una lucha reñida en los finales de los eventos que se darán en el Columbus Y. C.

Con la perspectiva de unos finales interesantes, en los que probablemente se impondrán nuevos records intercolegiales, las muchachas que se han inscripto este año para discutir la supremacía colegial de natación se encontraban anoche en forma, y listas para la gran prueba.

En los heats eliminatorios celebrados ayer en horas de la tarde, en la piscina del Columbus, que será también escenario de los acontecimientos en los finales de hoy, las muchachas cubrieron las distancias en brillante estilo, dejando bonitos tiempos tras sus performances. Esta tarde, a las cuatro y media, al celebrarse los finales, ha de verse algo más de interés que delitará a todos los fanáticos de la natación.

A continuación damos el esultado de las eliminaciones de ayer, donde cada cual podrá hacerse una idea de lo que hicieron las chiquillas.

Los finales se discuten hoy, en el Columbus, a las cuatro y media de la tarde:

60 metros Medley. Menores de 18 años.
1. Heat.
1.—Olimpia Gutiérrez. Colegio Sepólveda.
2. Heat.
1.—Enita Rayneri. Academia Rusto. Tiempo: 1 minuto Flat.
2.—O. Gómez Molina. Colegio Sepúlveda.

20 Metros Libres. Menores de 12 años.
1. Heat.
1.—Noemí Padrón, Colegio Estrella. Tiempo: 17.9-10 seg.
2.—Carmen Bergery. Coleg. Edison.
2. Heat.
1.—Silvia Hevia. Colegio Estrella. Tiempo: 17.5-10 seg.
2.—Enma Céspedes. Coleg. Edison.

40 Metros Libres. Mayores de 15 años.
1. Heat.
1.—Enita Rayneri. Academia Ruston. Tiempo: 32.5-10 seg.
2.—Nilda Padrón. Colegio Estrella.
2. Heat.
1.—Adelaida Buchanan. Academia Buston. Tiempo: 37.9-10 seg.
2.—Alicia Padrón. Colegio Estrella.

100 nado de pecho. Menores de 15
1. Heat.
1.—Poupée Puig. Colegio Sepúlveda. Tiempo: 2.2.2-10.
2.—Adela Inglada. Colegio Edison.
2 Heat.
1.—Helen Webster. Academia Buston. Tiempo: 2.08 5-10 mits.
2.—O. Gómez Molina. Colegio Sepúlveda.

20 metros de pecho. Menores de 12.
1. Heat.
1.—América Guerra. Colegio Edison. Tiempo: 27.7-10 seg.
2.—Georgina Castagnert. Academia Buston.
2. Heat.
1.—Guarina Bosch. Colegio Estrella. Tiempo: 22 Flat. seg.

40 metros espalda. Menores de 15.
1.—Nilda Padrón. Colegio Estrella. Tiempo: 43.3-10 seg.
2.—Josefina Brandon. Academia Buston.
2. Heat.
1.—Adelaida Buchanan. Academia Buston. Tiempo: 42.4-10 seg.
2.—Carmen Gergery. Colegio Edison.

660 metros espalda. Mayores de 18.
1. Heat.
1.—Olimpia Gutiérrez. Colegio Sepúlveda. Tiempo: 1.17 7-10 mits.
2.—Josefina Brandon. Academia Buston.
2. Heat.
1.—O. Gómez Molina. Colegio Sepúlveda. Tiempo: 1.07.8-10 mints.
2.—Alicia Brandon. Academia Buston.

20 metros de espalda. Menores de 12.
1. Heat.
1.—Guarina Boch. Colegio Estrella. Tiempo: 25.3-10 seg.
2.—Silvia Hevia. Colegio Estrella.
2. Heat.
1.—Carmen Gergery. Colegio Edison. Tiempo: 20.3-10 seg.
2.—Enma Céspedes. Colegio Edison.

40 metros de pecho. Menores de 15.
1. Heat.
1.—Helen Webster. Academia Buston. Tiempo: 48 seg Flat.
2.—Eloína Roza. Colegio Estrella.
2. Heat.
1.—Adela Inglada. Colegio Edison. Tiempo: 48.2 seg.
2.—Josefina Brandon. Academia Buston.

100 metros libre estilo
1. Heat.
1.—Olimpia Gutiérrez. Colegio Sepúlveda. Tiempo: 1.53 3-10 mts.
2.—René Tixe. Colegio Edison.
2. Heat.
1.—Enita Rayneri. Academia Buston. Tiempo: 1.32 Flat mits.
2.—O. Gómez Molina. Colegio Sepúlveda.

ESTA NOCHE, EN EL RING DE LA ARENA CERVEZA CRISTAL, PUEDE ESCRIBIRSE EL SEGUNDO TOMO DE LA OBRA BOXISTICA ESCRITA EL JUEVES 13

El zurdo Joe Coego, de la cuadra de la «Havana Electric», hará el papel de Braddock, y como éste, piensa destronar al Campeón de los pesos ligeros. Manuel Vázquez y no Ramón Molina, será el contrincante del Mudo de Casa Blanca en el bout semi-final. Gran programa

Esta noche en la Arena Cerveza Cristal se pondrá a prueba algo muy parecido a lo que se puso en New York el jueves. Queremos decir, que el «underdog» como en parlance americano-deportivo suele llamársele al que no es campeón, puede muy bien como el gusano de la fábula, volverse y picar con furia.

Coego entrará a pelear en unas condiciones magníficas. Pocas veces un aspirante se ha preparado tanto y tan bien. Hilario Martínez ha realizado una magnífica labor. Avezado a estos asuntos de boxeo, a sabiendas que puede tener en sus manos al futuro campeón si este se presenta en la forma debida, lo ha sabido guiar y podemos asegurar, que el muchacho de Mr. Steinhart Jr. no dejará nada que desear.

PUEDE SUCEDER CUALQUIER COSA

Los vaticinios muchas veces no tienen validez alguna. En este caso creemos que puede ocurrir algo exactamente igual a lo que ocurrió el jueves por la noche en N. Y. ¿Quién le concedía la más insignificante chance a Braddock? ¿Quien no gritaba a voz en cuello que Baer mataría al aspirante? Y ya ven ustedes lo que sucedió. Un hombre vencido por el teutón Hans Birkie, el mismo que posiblemente pelee pronto con Gastañaga, dejó a todos perplejos al destruír por completo a Max Baer campeón mundial, anulándolo y poniéndolo en un ridículo.

Nosotros no pretendemos ser profetas y vaticinar cosa alguna. Lo que nos proponemos es sencillamente llamar la atención de todos los expertos y rogarles que suspendan juicios, que no formulen logros por que cuando se trta de un par de hombres como los que van a combatir, detrás de la puerta está la sorpresa.

Sixtico Morales es un hombre muy peligroso. Su agresividad, su experiencia, su punch, su «indian sign» que le tiene puesto a Coego por haberlo ya vencido, lo dan como seguro ganador. Pero, ¿Qué puede suceder para desvirtuar todo esto? Solo lo sabremos cuando los dos mejores lightweight de Cuba choquen esta noche en la Arena Cristal. Y ¡que choque ha de ser!.... Nunca dos hombres se han presentado tan equiparados. De igual fortaleza, de igual escuela... Y los dos rebozando fé.... Una gran pelea se nos espera esta noche.

MANUEL VAZQUEZ Y EL MUDO DE CASA BLANCA

El Mudo de Casa Blanca que junto con Manuel Vázquez llevaron a cabo una de las peleas más sensacionales que recuerdan los anales de nuestro boxeo, se enfrentarán de nuevo esta noche en el semifinal. Vázquez, que hace training con Isidoro Gastañaga, lleva a éste de segundo a su esquina. Isidoro lo ha llenado de ánimo y Proenza otro de los entrenadores del gran vasco lo ayudará.

Por su parte, el Mudo que es uno de los peleadores más fuertes, más resistentes y más valientes, tendrá a Hilario ayudándolo en su esquina.

Tendremos pues que sin contar las otras partes del programa, Aramis del Pino nos ofrece una noche de boxeo de gran altura. Bastaba la pelea estelar y no satisfechos nos han disparado a dos «fierecitas» para irnos acostumbrando el paladar.

En realidad no se puede hacer selección de los dos ganadores de esas dos grandes peleas... Pero la atracción es bien grande y bien del agrado del público.

DESPUES DE TRECE INNINGS GANARON LOS N.Y. YANKEES

Prolongó el Sn Luis la batalla, pero, de nada le valió para perder el juego

SAN LUIS, junio 14. (AP). —Los Browns de San Luis dieron hoy a los New York Yankee otra terrible batalla, pero, después de trece innings de lucha cayeron con score de 4x3, para dar a los visitantes su quinta victoria en los seis desafíos que jugaron.

Por dos veces los Browns vinieron de atrás para empatar el score en los primeros rounds, cuando Jimmy Deshong sostuvo un bonito duelo contra Merit Sugar Cain, y finalmente se fueron delante en el séptimo de la temporada. Pero, los Yankees pusieron en práctica un rally muy interesante en el noveno que expulsó del box a Jack Knott, y después ayudados por el magnífico pitching relevo de Pat Malone, que permitió sólo tres hits en los cinco innings que pitcheó, pudieron triunfar.

Singles de Gehring y Lazzeri, tras una base por bolas recibida por Benney Chapman, dieron a los Yankees su carrera decisiva:

El score:

NEW YORK

	V.	C.	H.	O.	A.	E.
Combs, lf	4	0	1	4	0	0
Rolfe, 3b	6	0	0	0	3	0
Chapman, cf	4	2	1	6	0	1
Gehrig, 1b	6	1	3	13	0	0
Lazzeri, 2b	5	0	1	4	5	0
Selkirk, rf	6	1	2	2	0	0
Crosetti, ss	5	0	0	4	3	1
Jorgens, c	3	0	0	1	0	0
Dickey, x	1	0	1	0	0	0
Hill, xx	0	0	0	0	0	0
Glenn, c	1	0	0	4	1	0
Deshong, p	2	0	0	1	3	0
Saltzgaver, xxx	1	0	0	0	0	0
Malone, p	1	0	0	0	0	0
Total	45	4	9	39	15	2

x bateó por Jorgens en el 9o.
xx corrió por Dickey en el 9o.
xxx bateó por Deshong enel 9o.

SAN LUIS

	V.	C.	H.	O.	A.	E
Clift, 3 b	5	0	1	1	4	0
West, cf	5	0	0	1	0	0
Solters, lf	5	0	0	3	0	0
Coleman, rf	6	2	2	0	0	0
Burns, 1b	6	0	0	16	0	0
Hemsley, c	6	0	3	10	0	0
Bejma, 2b	4	1	1	3	5	0
Strance, ss	2	0	0	3	2	0
Pepper, z	0	0	0	0	0	0
Burnet, ss	1	0	0	2	2	0
Cain, p	5	0	2	0	3	0
Bell, zz	1	0	1	0	0	0
Totales	.46	3	10	39	16	0

z bateó por Strange en el 10o.
xx bateó por Caín el 13o.

SUMARIO: Empujadores. Gehrig, Selkirk, Dickey, Lazzeri, Hemsley, Cain, Coleman. Two base hits: Selkirk, Hemsley 2. Three base hit: Gehrig. Home run: Coleman. Sacrifice: Strange, Bejma. Double plays: Strange a Burns. Crosetti a Lazzeri, Lazzeri sin aistencia, Cain, Durnett a Jorgens. Quedados en bases: New York 0. San Luis 14. Bases por bolas: Cain 7, Deshong 6, Malone 2, Strike outs: Cain 6, Deshong 1, Malone 4. Hits a Deshong, 7 en 8 innings, Malone, 3 en 5. Gana Malone. Umpires: Dineen, Kolls y Donnellyy. Tiempo: 3h. 1m.

Selecciones del DIARIO

(Por BLUE WRACK)

PRIMERA CARRERA. (PISTA PESADA) **UNA MILLA Y OCTAVO.**
Royal Guinea ... 111 Y está de nuevo en forma.
Workless ... 112 En su elemento.
Old William ... 107 Dudo alcance a los anteriores.
ROYAL GUINEA: Esta pista la vuela.
También correrán: Lady Broadside 104; Infi Shot 112.

SEGUNDA CARRERA **CINCO Y MEDIO FURLONGS**
Black Chaff ... 107 Porque no tiene contrarios.
Donna Tutti ... 100 La que más se acercará.
Big Trail ... 117 En forma discutirá el place.
Al Livington ... 108 Sus callos necesitan fango.
BLACK CHAFF: Debe galopar aquí.
También correrán: Miss Fresh 95; Irish Music 112.

TERCERA CARRERA. **CINCO Y MEDIO FURLONGS**
DIM DAWN: Si no se vuelve a quedar.
Dim Dawn ... 98 Será un paseo.
Fair Vagary ... 108 Mejora por carrera.
Weatherproof ... 113 En fango siempre es peligroso.
También correrán: Maple Princess 95; Gift Countour 100; Wee B. 108.

CUARTA CARRERA. **CINCO Y MEDIO FURLONGS**
MAYVITE: Se presentará en la recta.
Mayvite ... 110 Porque viene de la milla.
Pornella ... 101 Marcará el paso.
Actuarius ... 110 Ya lo venció la anterior.
Kindredt Spirit ... 106 Es sólo un espiritista.
También correrá: Quidam 112.

QUINTA CARRERA. **CINCO Y MEDIO FURLONGS.**
MEETING PLACE: Ya es hora que gane el Aevos.
Su última victoria fué en mayo 4. Meeting Place ... 114
Si «fallan» al anterior. Añonazo ... 109
Apurado a tiempo es contrario. Najort ... 105
Está hecha una burra. Tickory Tock ... 104
También correrán: Border Patrol 109; Mintmagi 114; McCracken 104; Hero Olga 109; Alanova 104.

SEXTA CARRERA **CINCO Y MEDIO FURLONGS**
Dick Weidel ... 118 De punta a punta.
Bess Cloi ... 108 El contrario a vencer.
Keewatin ... 109 Por aquí.
Magnitude ... 107 Si hay «cuento» es seguro.
DICK WEIDEL: Puede y debe repetir.
También correrán: Leah Jane 109; La Golondrina 109; Ulverston 111; Pantagruel 116; Joust 102; Polar Sea 112.

SEPTIMA CARRERA **CINCO Y MEDIO FURLONGS**
Edward D. ... 111 Será de punta a punta.
Buds Choices ... 100 Está en gran forma.
Nelson ... 110 En su elemento.
Satin Shoes ... 111 Por aquí.
EDWARD D. Si lo lleva Pernia.
También correrán: Sunny Sadie 106; Rubridge 109.

OCTAVA CARRERA **CINCO Y MEDIO FURLONGS**
W. COOKSON: Si no lo embolsillan.
W. Cookson ... 110 Y el field es muy corto.
Bon Mot ... 105 En esta piesta es algo serio.
Dowsy Miss ... 110 No ha corrido nunca en heavy.
Skys Limit ... 105 Lo mismo éste.
Bubblico ... 105 Parece inferior.
MEJOR PARLAY: Black Chaff-Dim Dawn-Dick Weidel.

LOS SEIS DE LA FAMA

	J.	V.	C.	H.	Ave
Vaughan, Piratas	52	190	50	76	.400
Johnson, Athlet.	47	191	46	73	.382
Moses, Athlet.	39	157	29	56	.357
Medwick, Card.	50	211	39	75	.356
Gehringer, Detroit	50	209	39	71	.340
Martin, Card.	44	199	42	60	.337

LOS REDS GANARON EL ULTIMO GAME DE LA SERIE AL N. Y.

León Chagnon estuvo fatal al hacer su primera aparición como «starting pitcher» del N. York

NEW YORK, junio 14. (AP). León Chagnon hizo hoy su debut como starting pitcher de los Gigantes —primera aparición de esta clase que hace en los dos últimos años—y tropezó con la mala suerte en forma tal que, a pesar de haber dejado a los Reds de Cincinnati en dos hits, perdió el encuentro con un score de 2x0.

Los dos safeties que decidieron su duelo con Paul Derriger cristalizaron en el segundo inning, cuando Jimmy Bottomley, que volvió al lineup después de tres semanas de aucia, pegó un single por primera que por poco pone fuera de juego al manager Terry, pues éste le entró con la mano limpia a la pelota y la esféride le dió terriblemente en los dedos.

Seguidamente, el catcher Campbell, un novato metió la pelota en las gradas del right por un home run.

El score:

CINCINNATI

	V.	C.	H.	O.	A.	E.
Myers, ss	4	0	0	2	5	0
Comorosky, lf	4	0	0	1	0	0
Riggs, 3b	3	0	0	2	2	0
Bottomley, 1b	3	1	1	11	0	
Goodman, rf	3	0	0	2	1	0
Campbell, c	3	1	1	4	0	0
Kampouris, 2b	3	0	0	0	3	0
Byrd, cf.	3	0	0	5	0	0
Derringer, p	3	0	0	0	2	0
Totales	.28	2	2	27	13	0

NEW YORK

	V.	C.	H.	O.	A.	E.
Moore, lf	4	0	2	3	0	0
Bartell, ss	4	0	1	1	2	0
Terry, 1b	4	0	0	10	0	0
Ott, rf	4	0	0	2	0	0
Leiber, cf	2	0	0	2	0	0
Cuccinello, 2b	3	0	0	4	3	0
Jackson, 3b	3	0	0	0	2	0
Danning, c	3	0	.	5	0	0
Chagnon, p	2	0	0	0	2	0
Weintraub, z	1	0	0	0	0	0
Smith, p	0	0	0	0	0	0
Totales	.30	0	4	27	9	0

z bateó por Cragnon en el 8o.

Anotación por entradas:
Cincinnati .. ..020 000 000—2
New York .. ..000 000 000—0

SUMARIO: Empujadores: Campbell .. Home run: Campbell. Double play Cucinello a Terry. Quedados en bases New York 4, Cincinati 0. Bases por bolas: Chagnon 1. Strike outs: Derringer 4, Chagnon 4, Smith .. Hits a Chagnon 2 en 6 innings. Smith 0 en .. Dead ball: Derringer a Leiber. Pierde Chagnon. Umpires: Klen, Magerkurth y Marr. Tiempo: 1h 49m.

Lea AVANCE todas las tardes. Dirigido por José I. Rivero

BILLY SWIFT DEJO A LOS DODGERS EN CINCO HITS Y GANO

El joven lanzador superó a Watson Clark en el brillante duelo que ambos sostuvieron

BROOKYN, julio 14. (AP).—Billy Swift superó hoy al zurdo Walson Clark en un duelo de pitchers, y los Piratas derrotaron a los Dodgers de Brooklyn en el último juego de la serie con un score de 1x0.

Al llegar al noveno inning del match, la situación de los dos equipos era difícil y los Piratas no habían podido lograr más que un hit de las ofertas de Clark,—un infield hit de Pie Traynor. Pero, entonces Swift conectó un doble por el left, llegó a tercera al batear Lloyd Waner un fly por el center y anotó cuando Jensen conectó otro doble por el territorio del right field.

Swift dejó a los Dodgers en cinco hits, y pudo dominar al Brooklyn gracias al magnífico trabajo defensivo del novato Pepe Young.

El score:

PITTSBURGH

	V.	C.	H.	O.	A.	E.
L. Waner, cf	4	0	0	6	0	0
Jensen, lf	4	0	1	5	0	0
P. Waner, rf	3	0	0	2	0	0
Young, s s	4	0	0	3	1	0
Sùhr, 1b	3	0	0	6	0	0
Traynor, 3b	3	0	1	0	1	0
Thevenow, 2b	3	0	0	1	3	0
Padden, c	2	0	0	4	0	0
Swift, p	3	1	1	0	1	0
Totales	29	1	3	27	6	0

BROOKLYN

	V.	C.	H.	O.	A.	E.
Doyle, rf	4	0	1	0	0	0
Frey, ss	4	0	0	2	5	0
Taylor, lf	4	0	0	4	0	0
Bucher, 2b	4	0	1	2	4	0
Leslie, 1b	4	0	2	14	1	0
Koenecke, c	2	0	0	1	0	0
Stripp, 3b	3	0	1	1	2	0
López, c.	3	0	0	2	0	0
Clark, p	3	0	0	1	4	0
Totales	31	0	5	27	16	0

Anotación por entradas:
Pittsburgh .. ..000 000 001—1
Brooklyn .. ..000 000 000—0

SUMARIO: Empujadores: Jensen. Two base hits: Swift, Jensen. Sacrifice: Koenecke. Double play: Frey. Bucker a Leslie. Quedados en bases: Pittsburgh 3, Brooklyn 5. Bases por bolas: Clark 2. Strike outs: Swift 2. Umpires: Stark, Rigler y Pineli. Tiempo: 1h. 30.

EN MATCH DE BATAZOS VENCIO EL BOSTON AL DETROIT TIGRES: 10X8

DETROIT, Junio 14 (AP)—Los Medias Rojas de Boston, guiados por el antesalista Billy Werber, que disparó dos jonrones, vencieron esta tarde a los Tigres de Detroit con score de 10 por 8, aun cuando el equipo de Mickey Cochrane logró dos veces el número de hits que ellos.

Los dos cuadrangulares de Werber y otro de Bing Miller valieron por 7 carreras, siendo este rally un factor importante en la ofensiva de los triunfadores.

Pete Fox, del Detroit, disparó otro homer con las bases llenas en el séptimo.

La anotación por entradas fué:

		C.	H.	E.
Boston	200 500 021	10	9	1
Detroit	100 201 400	8	17	4

Baterías: Hockette, H. Johnson y Ferrel.; Hatter, Sullivan, Hogsett, Sorrell y Hayworth.

PERDIO EL CLEVELAND EL ULTIMO JUEGO DE LA SERIE CON EL FILA

CLEVELAND, Junio 14 (AP)—El estado wild de Monte Pearson costó hoy a los Indios de Cleveland el último juego de la serie con los Atléticos de Filadelfia, habiendo perdido el match con un score de 5x4.

Los Atléticos anotaron tres carreras en el tercer inning, y atacaron briosamente en el sexto para anotar dos más. Los Indians, por su parte, no pudieron hacerse de sentir, a pesar de que pegaron 11 hits a dos pitchers del Fila.

La anotación por entradas fué:

		C.	H.	E.
Phila	003 002 000	5	6	0
Cleveland	010 102 000	4	11	1

Baterías: Mahaffey, Dietrich y Berry; Pearson, Hudlin y Pytlak.

CURT DAVIS PUDO DAR A LOS «PHILLIES» SU PRIMERA VICTORIA: 5X4

FILADELFIA, Junio 14 (AP)—Curt Davis, estrella de los Phillies en la temporada de 1934, pitcheó hoy su primer juego completo del año y derrotó a los Cubs de Chicago con un score de 5 por 4.

El gigantesco right-hander, que estuvo malo del brazo en la primera parte de la campaña, permitió 11 hits pero estuvo fuerte en los pinches.

Los Cubs, por su parte, dependieron de un novato que dejó a los Phillies en ocho hits.

La anotación por entradas fué:

		C.	H.	E.
Chicago	020 010 100	4	11	2
Phila	002 120 00x	5	8	0

Baterías: Kowalik y Hartnett; Davis y Wilson.

JIM BRADDOCK NO VOLVERA A PELEAR HASTA EL AÑO 1936

Maxie Baer, en cambio, se ha ofrecido para pelear con el ganador del bout: Carnera-Louis

NEW YORK, Junio 14 (AP)—Tras la inesperada sorpresa de anoche, en la que James J. Braddock se coronó nuevo campeón del mundo, los matchmakers han entrado en actividad buscando la mejor manera de sacarle partido a la situación... Braddock no volverá a pelear hasta 1936, sin embargo, y cuando lo haga será para el Madison Square Garden... Se cree que se medirá el verano próximo con el alemán Schmeling... Baer, por su parte, ha roto definitivamente con el Garden, y ha aceptado las proposiciones que le ha hecho el 20th. Century Club para enfrentarse con el ganador de la próxima pelea Carnera-Louis, fijada para el día 25 en el Yankee Stadium... Baer se vió ayer sin un sólo amigo, habiendo tenido que concurrir sólo donde el Dr. Leo Mitchell, que certificó la fractura de sus manos... Baer dice que ahora irá a su campo de training para ayudar a su hermano a prepararse para el bout que celebrará el día 25... Maxie pensó primero en retirarse, pero ahora ha cambiado de opinión, en vista de las proposiciones que le ha hecho el promotor Mike Jacobs.. Art Lasky dice que Jimmy Braddock se comprometió con él para discutir el tétulo caso de que lo ganara.. Schmeling también dice que debe enfrentarse con Braddock, en Septiembre, pero el nuevo campeón quiere descansar... Braddock logró sacar $30.000 de la pelea de anoche.. El año pasado tuvo que aceptar un puesto en las oficinas alimentacias de la NRA, ahora todo el mundo le abre sus puertas y le invitan a cenar... Entre los telegramas que recibió hoy estaban los de Mr. Cornelius Vanderbilt... Algunos periódicos han dejado entrever que hubo combinación en el bout, pero el comisionado Phelan se ha negado a investigar, asegurando que la «pelea fué completamente honrada»...

TENNIS

—El Campeonato Junior.
—Comienza esta tarde.
—Ataque injusto e inconsiderado

(Por Jorge SANCHEZ)

Esta tarde a las dos y media en punto empezará a jugarse el campeonato nacional junior. Esta primera semana estará dedicada a los singles, empezándose a jugar los dobles la próxima semana, por lo que la inscripción para estos últimos se ha dejado abierta para cerrarla el próximo jueves a las seis de la tarde.

En cuanto a las inscripciones para las damas y los mixtos, quedarán abiertas hasta nueva orden.

Ha ocurrido lo mismo que habíamos previsto. No obstante haber repetido en nuestras crónicas y haberse llamado también la atención por los demás compañeros de la prensa, ha habido personas que han venido a inscribirse en esta competencia después de cerrado el plazo, cuando ya el sorteo estaba hecho y se había confeccionado el «draw» de la competencia. Lamentamos que esos competidores hayan llegado tarde, pero no habrá sido por falta de aviso.

El «draw», compuesto de catorce jugadores, ha quedado confeccionado en la siguiente forma: 1 J. Etcheverry; 2 J. Demestre; 3 J. Ugarte; 4 A. Pérez Chaumont; 5 J. Sánchez Jr.; 6 L. Alberú; 7 J. Sabatés; 8 A. Molinos; 9 R. Miñor; 10 J. Desvernine; 11 M. García; 12 R. García; 13 E. Desvernine; y R. Guerra.

Para esta tarde están señalados a las dos y media en punto, todos los partidos correspondientes al primer round, o sea: J. Demestre vs. J. Ugarte; A. Pérez Chaumont vs. J. Sánchez Jr.; L. Alberú vs. J. Sabatés; A. Molino vs. R. Miñor; J. Desvernine vs. M. García; R. García vs. E. Desvernine.

Contra lo que esperábamos, Etcheverry se ha inscripto para competir en este torneo, y no hay que decir que parece descartada su victoria fácil sobre los otros competidores. Cuando opinamos que Etcheverry no jugaría este campeonato, no fué nuestra intención coaccionarlo en eforma alguna, ya que siempre dijimos que estaba en su derecho de competir, toda vez que estaba dentro de los requisitos exigidos; pero no pensábamos y seguimos pensando que al no competir él, hubiera ganado muchoe en interés esta contienda, ya que no podría, como ocurre ahora, predecirse de una manera cierta quién habla de ganarla.

Un cronista de «El País», amigo de hace muchos años, compañero en la inolvidable olimpiada de 1926 en México, y compañero de redacción que fué del periódico «La Prensa», nos hace el cargo de que reservamos las noticias de la Federación para beneficiar este periódico en que escribimos, y hace llegar a Colín Rose, Presidente de la Federación, la correspondiente queja. Esto no nos hubiera sorprendido en otro compañero que nos conociera menos, y que estuviera menos al tanto de la marcha de los asuntos del tennis; pero el que escribió esas líneas como hemos dicho ya, nos conoce mucho y sabe de estos asuntos, «precisamente por razón de las informaciones que le hemos suministrado».

Estaríamos encantados si efectivamente, todos los periodistas se interesaran lo bastante en Cuba por el tennis para que no tuviéramos nosotros, que proporcionarles constantemente las noticias, ayudarles supliendo la falta de ellos.

El compañero de «El País» sabe ésto perfectamente. Y si ello es así, ¿qué interés podemos tener en guardar las noticias para publicarlas en un solo periódico? Al contrario, los que dirijimos la Federación de Tennis, sólo tenemos el deseo de hacer que se propague nuestro deporte y que se mejore la calidad del mismo.

Ponemos punto final a este asunto que dejamos suficientemente aclarado.

ELEGANTE COMBINACION de GAMUZA BLANCA y RUSIA NEGRA y de COLOR

Obispo 81
ENTRE HABANA y COMPOSTELA
UNCLE SAM DE OBISPO
AGENCIA DEL CALZADO "STETSON"

Juanillo Mendizábal, un gran hurler derecho, actuará hoy frente al Club de San Antonio

El match ADC vs. San Antonio cubre el 2do. turno del programa que señalan los Sociales para el Stadium Cerveza Tropical. Havana Electric contra la Escuela de Comercio, primero

(Por BALLY-HOO)

Juanillo Mendizábal, que en otros tiempos fué una de las figuras más gloriosas del pitching staff de los Caribes de la Universidad, irá esta tarde al box del club ADC, en el choque estelar del programa que anuncia la Liga Social para el Stadium Cerveza Tropical ,en una esperanza de demostrar que en su brazo existen aún curvas abundantes para engañar a los hitters de ese circuito.

Mendizábal, nuevamente en su top-form, es el hombre más indicado para pitchearle a los players del San Antonio, que suelen encontrar verdadera dificultad para conectar los lanzamientos de la «fire-ball». Mendy está gozando de una buena temporada, y cuando esto ocurre, ningún team puede vencerle fácilmente.

Su oponente será seguramente el zurdito Mario Morera, que es la mejor carta que tienen actualmente a mano los muchachos del San Antonio y si su southpaw se presenta con su acostumbrado control, puede asegurarse desde ahora que los fanáticos de la Liga social han de presenciar un choque interesantísimo.

Tino Argimón, que es uno de los más inteligentes mentores que tenemos actualmente en el base ball amateur, comentaba ayer con nosotros sus probabilidades de triunfo, y nos dijo lo siguiente:

«Si el San Antonio no logra anotarle a Mendy en los primeros innings estará perdido. Mendy es lento comenzando, pero una vez que pasa del tercer acto es muy difícil de batear, y genralmente termina los juegos con más velocidad que cuando empezó».

Nosotros, que hemos visto actuar a Mendizábal en infinidad de encuentros, conocemos su fuerte y sabemos que es un pitcher seguro en los finales y un hurler muy difícil de burlar. Por eso esperamos que ofrezca esta tarde una buena exhibición.

HAVANA ELECTRIC VS. COMERCIO

En el primer turno de la tarde jugará el team de la Havana Electric con la representación de la Escuela de Comercio, y aquí hemos de presenciar otro duelo interesante.

Los eléctricos, alentados por la bonita arrancada que han experimentado este año, se proponen seguir a toda marcha hasta conquistar el pennant, y creen que Pedrito Ruíz, un glorioso veterano del box, será una de las mejores armas que podrán emplear en ese sentido. Pedrito ha pitcheado para muy impresionante triunfos y ha de dar una buena exhibición al enfrentarse los líderes actuales el Havana Electric y el team de la Escuela de Comercio.

Bajo la eficiente dirección de Angelo Espino, el Havana Electric, está jugando muy bien a la pelota, habiendo conseguido entre otros players al novato Catcher Corrales que está dando la medida de manera sensacional.

Praa hoy Espino, ha escogido para ocupar la lomita al zurdo Manuel Fernández Cuevas, mientras que el manager de la Escuela de Comercio, usará a Oscar Ruíz, que procede del Yara y es un buen artista del box.

El orden del bat del match principal es el que sigue:

SAN ANTONIO
M. Soberá rf.
A. Suárez, 2b.
J. Barrera, cf.
R. Alvarez lf.
J. M. Pérez 3b.
R. Bringas, ss.
E. Nagid 1b.
J. M. Díaz, c.
M. Morera, p.

A. D. C.
J. Pérez cf.
R. Ruíz, 2b.
R. Cobo, rf.
J. M. Estévez, 1b.
E. Gallardo, ss.
C. Argimón, 2b.
A. Cobas, c.
J. Arias, lf.
J. Mendizábal, p.

DERROTO EL TEAM DEL ASTURIAS AL FIVE DE LA YMCA

Después de perder el primer half, los muchachos de Daubar lograron la victoria: 28 x 18

Viniendo de atrás, el team de basket ball del club Deportivo Asturias alcanzó hace días una impresionante victoria de 28 por 18 sobre el primer five de la Asociación Cristiana de Jóvenes, logrando sacar el triunfo del lugar donde lo tenían aparentemente guardado los players cristianos.

Después de perder el primer half con score de 16 por 8, los muchachos del Deportivo Asturias reaccionaron oportunamente y ejecutando certeros tiros al goal, al tiempo que se protegían con bonita defensiva, pudieron empatar el score e irse arriba para ganar con 10 puntos de diferencia.

No valió de nada el juego estelar que desarrollaron Cheo Santana y Lalo, la estrella de lteam Cristiano. Tampoco fué factor el goaling de Jarro, el recluta de la Guay. Los astures atacaron briosamente en ese final del game y se apoderaron de la victoria limpiamente.

Daubar, Gómez y Castellanos encabezaron el ataque en este game.

El score fué:

DEPORTIVO ASTURIAS

	Fig.	Fag.	Fc.
B. Muñiz, F.	0	0	1
O. Daubar, F.	4	0	2
R. Revila, C.	1	0	0
O. Suárez, G.	2	0	2
J. Gómez, G.	4	0	0
C. Castellano, G.	2	2	0
Total	13	2	5
Primer half			6
Segundo half			22
Total			28

Y. M. C. A.

	Fif.	Faf.	Fc
J. Jarro, F.	3	0	1
L. Santa, F.	0	1	0
A. Parapar, F.	0	0	1
J. Ealo C.	3	1	1
J. Santana, G.	1	0	0
T. Rodríguez, G.	0	2	0
Total	7	4	3
Primer half			16
Segundo half			2
Total			18

Timekeeper: S. Cumbraus.

-AVISO-

EL SABADO 15 ABRIRA SUS PUERTAS EN PRADO Y SAN LAZARO, EL CONOCIDO JUEGO DE TENNIS CON APUESTAS MUTUAS. EL PRECIO DE LOS BOLETOS SERA DE $0.20 CENTAVOS. DOS CUADROS DE PROFESIONALES SEÑORITAS HARAN EL DEBUT. VEAN ESTE ESPECTACULO.

LA EMPRESA.

M.E.S.D. 2016

Anuncios Clasificados de Ultima Hora

PROFESIONALES

p-7 ABOGADOS Y NOTARIOS

ALBERTO CUERVO, PROCURADOR. me hago cargo de toda clase de demandas, cobro de cuentas, pensiones, jubilaciones, procedimientos sumario de la Ley Hipotecaria, declaratoria de herederos, divorcios, etc. Véame aunque no tenga dinero. Anticipo los gastos. Edificio La Metropolitana 342, O-Reilly y Aguacate. M-2808. P-6

ALQUILERES

a-1 HABANA

LUGAREÑO ENTRE LUACES Y Montoro, a una cuadra de Carlos III, con tres habitaciones, comedor al fondo, terrazas, servicio de criado, altos y bajos. Precio: $25.00 Llaves en los bajos del 36 Informes en teléfono FO-2904. A-1

SE ALQUILAN LOS HERMOSOS altos de Concordia No. 177, esquina a Oquendo con sala, comedor, 5 cuartos en $35.00. Para informes San Lázaro No. 142 altos, teléfono A-3911 La llave en los bajos, botiva. A-1

SE ALQUILAN LOS BAJOS, DE Amargura número 7, propios para Almacén. Es casa antigua, espaciosa. Informes: Mercaderes 27. Teléfonos: A-6174 y A-6524. A-1

SE ALQUILA EL SEGUNDO PISO de Lamparilla número 35, esquina a Compostela. Compuesto de dos cuartos, sala, comedor, cocina y demás servicios. En la misma se alquila un departamento, propio para matrimonio, compuesto de un cuarto, comedor, cocina, servicios y azotea independientes. Informan en los bajos A-1

a-4 Marianao y sus Repartos

MIRAMAR, 6 ENTRE 5a Y 3a., FRESco chalet moderno, con muebles o sin amueblar, grandes jardines, portal, recibidor, sala, saleta, hall, 4 dormitorios y dos baños de lujo, closets, comedor, pantry, cocina y garage, cuarto de criados en planta baja y salón, dos cuartos y baño en altos. Puede verse a todas horas. Informes M-2863 y F-3131.

CASITA SIETE PESOS SIN LUZ, dos meses fondo. Dos habitaciones grandes, cocina, servicios, patio. Calle 3 No. 65, entre 16 y 18. Reparto Almendares. FO-3394. A-4

a-5 J. del Monte y la Víbora

ALQUILO ESTRADA PALMA 89, Víbora, 6 cuartos, sala, hall, comedor al fondo, pantry, servicios, alquilo 40 pesos. Informes la misma. A-5

b-1 NAVES Y LOCALES

COMPOSTELA 56, ENTRE OBRAPIA y Lamparilla. Local para establecimiento. 10 M. de frente 280 M.C. de superficie La llave e informes en los altos. Notaría de F. Llano, teléfono A-8316. B-1

b-2 APARTAMENTOS

EDIFICIO
8 y 19
VEDADO.
APARTAMENTOS DE LUJO
1, 2, 3 y 4 cuartos, baños, cocina, frigidaire, luz, garage. restaurants.
Gran piscina.
F-3131

b-3 DEPARTAMENTOS

GRANDE Y HERMOSO DEPARTAmento de esquina, con cinco balcones y lavabo. Se alquila en casa particular con toda asistencia. Neptuno 73, primer piso, altos de «La Filosofía». M-7582. B-3

b-4 HABITACIONES

GALIANO 103, ENTRE SAN JOSE y Barcelona. Habitaciones espléndidas con lavabos agua fría y caliente. Abundante y excelente comida. Sólo moral absoluta. Telf. M-7380. B-4

CASA PARTICULAR: SE ALQUILA una sala $10. Una habitación $8. Lugar inmejorable, Consulado 35, altos. B-4

SE ALQUILAN BUENAS Y FRESCAS habitaciones, con todo lo necesario. Baratas, O-Reilly 5. B-4

SE ALQUILA UNA SALA, PARA depósito o establecimiento, Estrella 21. Informan en la misma. B-4

ALQUILO PRECIOSO CUARTO, EN regia residencia, con baño anexo, a familia honrada; y otro, para hombre solo, con balcón, con muebles si lo desean, Manrique 39, primer piso. B-4

SE ALQUILAN DEPARTAMENTOS, con balcón a la calle, agua corriente, muy frescos. Hay elevador, frente al Capitolio, a personas de moralidad, Prado 113. B-4

ALQUILO HABITACION AMPLIA, fresca, buenos baños, balcón a la calle, continuación de Prado, Cárdenas número 65, altos, casa de familia. Se cambian referencias. B-4

ALQUILO, SAN MIGUEL 64, ALTOS, amplia y fresca habitación amueblada, a matrimonio sin niños o caballeros. Pueden comer en la casa. B-4

ALQUILO FRESCA HABITACION, balcón calle, teléfono, luz, buen baño, casa moderna, con o sin comidas, dos de familia. Alquiler sin muebles, 10 pesos; otra pequeña, para hombre solo, con baño propio, 4 pesos. Lucena 21, segundo piso, izquierda, entre San Rafael y San José. B-4

b9 CASAS DE HUESPEDES

«LA MILAGROSA», HUESPEDES, Teniente Rey 38, altos, esquina Aguiar, en el centro comercial de La Habana, cerca de todas las Oficinas Públicas. Todas las habitaciones tienen baños privados individuales. Absoluta moralidad y orden. Magnífica comida y asistencia completa, a precios muy reducidos. B-5

b-6 HOTELES

HOTEL BELMONTE

VIVA AQUI, EN LO MAS CENTRICO Y CONFORTABLE DE LA CAPITAL

San Rafael e Industria. Habitaciones amplias, modernas y ventiladas, ascensor, agua abundante y servicio esmerado, a todas horas. Con comidas selectas. Matrimonio: $48.00 Una persona: $30.00. Telfs. M-7570 y M-7383. B-6

SE SOLICITAN

s-A Solicitud de Alquileres

SOLICITO CASITA O APARTAmento, altos, dos habitaciones, baño, cocina. Preferencia, centro de La Habana. Preguntar por Enriqueta. M-7994, horas de Oficina, o escriba al Apartado 1689. SA.

s-1 CRIADAS Y CRIADOS

SE SOLICITA UNA CRIADA, DE mediana edad, que sepa su obligación y duerma en el acomodo, para un matrimonio solo. Carlos III número 239-A., altos. S-1

SE SOLICITA ESPAÑOLA DE MEdiana edad para limpiar, cocinar, para matrimonio. San Lázaro 163, después de las ocho. S-1

SE SOLICITA UNA CRIADA PENINsular, que sepa repasar ropa, con referencias. Sueldo: 12 pesos. Informes: Telf. F-3959. S-1

SE SOLICITA UNA JOVEN ESPAñola, para ayudar a los quehaceres de un matrimonio. Sueldo: 12 pesos. Que tenga referencias, Industria número 3, altos. S-1

SE SOLICITA CRIADA BLANCA, PAra la limpieza y ayudar en la cocina, en casa de corta familia, que sea limpia, trabajadora y tenga referencias. Campanario 80, esquina a Neptuno. S-1

SE SOLICITA UNA CRIADA BLANca, para la limpieza y ayudar en la cocina, en casa de corta familia, que sea limpia, trabajadora y tenga referencias, Campanario 80, esquina a Neptuno. S-1

s11 Agentes y Vendedores

¡AGENTES! ¿DESEAN USTEDES obtener buenas ganancias? Escríbanos hoy, no lo deje para mañana, pues aún quedan algunas Agencias exclusivas vacantes por cubrir en el Interior. Perfumería **"Luna de Plata"**, Pérez, Casellas y Compañía Habana, Apartado número 572. S-11

s14 SOLICITUDES VARIAS

SOLICITANSE SEÑORAS Y SEÑOritas, para trabajar en la Perfumería «Luna de Plata», a sueldo fijo y tarea. Pérez, Casellas y Compañía, San Juan de Dios y Aguiar, de 3 a 6 p. m. S-14

SOLICITO PRACTICO DE FARMAcia, que sea competente y sin pretensiones y que traiga referencias. Informes: FO-2772. S-14

SE OFRECEN

s-1 CRIADAS Y CRIADOS

SE DESEA COLOCAR UN JOVEN de color, para criado de mano o para cocinar a corta familia. No tiene pretensiones de sueldo. Tiene buenas referencias. Telf. F-6062. Pregunte por José. O-1

SEÑORA PRACTICA EN LIMPIEZA por hora desea ceolocarse, o lavar a corta familia. F. No 18 entre 11 y 13. O-1

SE OFRECE JOVEN MESTIZA PAra limpiar y entiende algo d e cocina, no menos de 10 pesos. Teléfono M-6508. O-1

SE OFRECE UN BUEN CRIADO DE mano español, bien práctico en servir la mesa a la rusa, tiene inmejorables referencias de casas en que estuvo 5 años. Teléfono F-6077. Línea y 4, Vedado. M.G. O 1

DESEA COLOCARSE JOVEN ESpañola para criada de manos o cuartos y coser, tiene buenas referencias, llame después de las 9, teléfono A-9087. O-1

SE DESEA COLOCAR UNA SIRvienta española, para criada de mano o todo el servicio de un matrimonio solo. Tiene referencias. No se coloca menos de 15 pesos. Telf. M-5502. O-1

s-2 COCINEROS Y COCINERAS

SE OFRECE JOVEN ESPAÑOLA, para cocinar y limpiar, siendo corta familia, o para cocinar solo, Maloja 53, entre Rayo y San Nicolás. O-2

SE DESEA COLOCAR UNA ESPAñola, para cocinar, o para todos los quehaceres de matrimonio solo. Es buena cocina. Tiene recomendaciones de donde ha trabajado. Telf. FO-2605 O-2

SE DESEA COLOCAR UN COCINERO español. Cocina criolla y española y entiende de repostería. Es aseado y cumplidor. Ha trabajado en el campo y no tiene inconveniente en salir fuera de La Habana. Lleva tiempo en el país. Referencias si las desean. M-5425. O-2

SE DESEA COLOCAR UNA BUENA cocinera. Sabe hacer dulces. Tiene referencias y no duerme en la colocación. Sueldo mínimo: 18 pesos. Telf. M-3867. O-2

SE OFRECE UN COCINERO ESPAñol, para casa particular o comercio, sin pretensiones. Es hombre solo y sale al campo. Entiende de repostería. Tiene referencias. Dirección: Trocadero 28. Telf. A-0347. O-2

SE DESEA COLOCAR UNA ESPAñola para cocinar y limpiar o criada de cuarto y lavar O-2

SE OFRECE COCINERA INGLESA repostera, cocina criolla, no duerme en la colocación, tiene buenas referencias. FO-2674. O-2

s-3 MANEJADORAS

SE DESEA COLOCAR UNA MUCHAcha, de color, para manejadora o limpiar, o las dos cosas. Prefiere niños chicos. 21 número 454, entre 8 y 10, habitación 2. Prefiere Vedado o Repartos. O-3

s9 JARDINEROS

DESEA COLOCARSE UN JOVEN español sabe cuidar jardín y limpiar bien máquinas, A-9398, en la misma informan de un criado de mano, tiene buenas referencias. O-9

014.—OFERTAS VARIAS

SE OFRECE UN JOVEN, DEL CAMpo, con recomendaciones y quien lo garantice, para el comercio; y otro, para ayudante de cocina. En la misma se lava ropa fina. Informes: Vives 104, por San Nicolás, segunda puerta. O-14

SE DESEA COLOCAR UN JOVEN serio y con buenas referencias, en casa de comercio, como encargado, socio o administrador. Informes: Telf. F-6093. Preguntar por Sr. Alvarez. O-14

SE DESEA COLOCAR UNA SEÑORA, para cuidar o acompañar a una familia o señora sola. Sabe coser. Informan: San Lázaro 293-A. O-15

SE OFRECEN

014.—OFERTAS VARIAS

REFINED, ENGLISH SPEAKING young Lady, white, fluent Spanish, desires position with American or Ciuban Family, as Nurse Governess or Ladys companion. Call Evelina, FO-9388. O-14

COMPRAS

1 CASAS

COMPRO CASA EN LA HABANA, de Infanta a Prado y de Reina al Mar. Pago al contado. Deseo tratar directamente con el propietario, Manrique 43, altos. Telf. A-9173. C-1

9 MUEBLES Y PRENDAS

M-2914: Compro Muebles

Juegos completos y toda clase de piezas sueltas, radios, neveras, burós, archivos, máquinas de coser y escribir. También cambiamos nuevos por viejos, «La Casa Gris», Angeles 5, casi esquina a Reina. C-9

CAMBIOS

4 ESTABLECIMIENTOS

ATENCION COMERCIANTES: SI USted desea establecerse, yo le doy la oportunidad de hacerlo, sin dinero. Le admito en pago crédito hipotecario o propiedad. No importa que su propiedad o crédito hipotecario valga menos. Se deja diferencia a como usted quiera pagar. Garantizo buen negocio serio. Trato directo con el interesado. Informan: Mangos y San José, Bodega, Jesús del Monte. B. Rodríguez.

ATENCION PROPIETARIOS: BUEna oportunidad para usted. Cambio cuatro mil pesos amortizables, a 165 pesos mensuales. Créditos bien garantizados, con escrituras públicas 3 buenos comercios, por casitas o una del mismo valor valor. Trato directo con el interesado. Informan: Mangos y San José, Jesús del Monte, Bodega. CC-4

ARRENDAMIENTOS

1 CASAS

SE DESEA ARRENDAR UN LOCAL o parte del mismo situado en lugar céntrico para el giro de sastrería. Informes teléfono U-4950. AA-1

VENTAS

v-1 CASAS

CASA EN GANGA

CALLE AGUILA, HABANA, DE Neptuno hacia abajo, acera sombra, buena construcción. Regalada: $5,000. Emilio Rodríguez. M-6886, Aguiar núm. 98.

TERRENO FRENTE AL RIO ALmendares y Calzada del Vedado, gran lote para industria o recreo. Unico en su clase. Barato. Grandes facilidades. Emilio Rodríguez. M-6886 Aguiar 98.

CHALET, CALLE 23, VEDADO, NUEvo, hall central, dos regios baños, cuatro habitaciones, 5 closets, hermosa decoración, garage: $10,000. Facilidades pago. Otra, Reparto Almendares, moderna: $3,500, tres cuartos, garage, Emilio Rodríguez. M-6886, Aguiar 98.

DOY DINERO EN HIPOTECAS, AL 6 por ciento anual, con buena garantía. Si lo necesita, véame. Es verdad y no cuento. Emilio Rodríguez, Aguiar 98.

SOLARES EN VEDADO Y ALTUras de Almendares: Avenida Central, cerca del Puente, Alturas, mucho frente, 2,500 varas. Calle 23, Vedado, mucho frente, poco fondo, bien situado: $2,000. Calle Seis, frente a los Omnibus La Sierra, inmediato Calzada de Columbia, a $3.00. Calle 19, Vedado: $1,250, en plazos cómodos. Emilio Rodríguez. M-6886, Aguiar 98.

VENDO GRAN CASA MODERNA, EN La Habana, dos plantas independientes, cuatro cuartos, cada una. Construcción inmejorable, techos monolíticos: $7,000. Emilio Rodríguez, Aguiar 98.

VENDO LO MEJOR DE LA VIBORA: calle asfaltada, sala, saleta, 3 cuartos: $1,600. Otra, jardín, portal, sala, comedor, 3 cuartos, baño intercalado, techos monolíticos: $2,600, Rodríguez. M-6886. V-1

SOLO HOY SE ANUNCIA ESTA ganga. Calle Concepción, cerca de Octava, Reparto Lawton. Hermosa casa de 17 metros de frente por 40 de fondo. Se compone de portal, sala, saleta corrida, cuatro hermosas habitaciones, baño intercalado moderno, salón de comer al fondo, cocina, cuarto y servicio de criados y garage. Hermoso patio con árboles frutales. Urge venta por dividir herencia. Precio: $5,500, admitiéndose dejar 3,000 pesos en hipoteca. Trato directo, Rafael Galiana, Aguacate número 23. V-1

v-2 SOLARES

MIRAMAR

Solares frente Quinta Avenida, sombra, a $5.00 vara. Calles entre Quinta Avenida y Tercera y Quinta Avenida y Séptima, a $2.90. Tenemos varias ofertas muy atractivas. Antes de decididirse a comprar, pídanos informes. Seguramente tenemos lo que le conviene. Miró y Linares, Aguiar 71, bajos, (Edificio The Trust Co. of Cuba). Telf. A-8577. V-2

BUEN RETIRO: EN EL REPARTO La Serafina, calle Martínez, entre Robau y Santa Catalina, frente al Campamento de Columbia, se vende un magnífico solar. Mide 808 varas cuadradas con 28 varas de frente. Precio: 1,000 pesos. Dirigirse a su dueño, Lamparilla 31. Telf. M-3545. V-2

v-3 FINCAS RUSTICAS

FINCAS RUSTICAS, FRENTE A LA Carretera Central, antes de Punta Brava, casa de vivienda, baños modernos, agua, luz y teléfono, 800 frutales produciendo. Muy barata. Otros lotes de 10,000 metros, rodeados de buenas fincas de recreo, cerca de Sans Souci. Miró y Linares, Aguiar 71, bajos. A-8577. V-3

v-4 ESTABLECIMIENTOS

GARAGE EN LA ZONA COMERcial. No paga alquiler. Vendo por no poderlo atender. Excelente oportunidad. Eloy Diez, O-Reilly y Mercaderes. V-4

ATENCION, CARNICEROS: ARRIENdo o vendo carnicería, con refrigeración, punto céntrico, con venta hecha, en módico precio. Seriedad en el negocio. Informes: M-8869, Consulado 49, bajos. V-4

BARBERIA MODERNA, LA DOY EN 400 pesos, por tener otro negocio. Muy acreditada y en lo más céntrico de La Habana. Informan: Obispo número 15, Barbería. V-4

VENTAS

4 ESTABLECIMIENTOS

VENDO HIPOTECA DE 2,300 PESOS, en 1,800 pesos, sin moratoria, al 9 por ciento; dos casas $600.00 y $2,000, modernas y Vidriera mejor y más billetera de La Habana: $1,250. Informes: Arrojo, Belascoaín 50. V-4

6 Automóviles y Accesorios

GANGA: BUICK ABIERTO, FLAMANte, lo vendo barato y con facilidades. Venga a verlo, hoy mismo, Agencia Ford, Edificio Carreño, Marina y 25, (precisamente en la misma esquina). Pregunten por Elpidio.

CHEVROLET CERRADO, DEL 30, EN perfectas condiciones. Buen precio y facilidades en el pago. Vean a Domínguez, Agencia Ford, Edificio Carreño, Marina y 25.

VICTORIA FORD DEL 32, FLAMANtísimo. Lo vendo a precio rebajado. Venga a verlo, a Marina y 25, Agencia Ford. Pregunten por Alvarez.

FORD 1933, DE CUATRO PUERTAS, con solamente 24,000 kilómetros de recorrido. Lo vendo con garantía. Es una ocasión, Agencia Ford, Edificio Carreño. Puedo dar facilidades en el pago.

NO BUSQUE MAS: TENGO CUÑA Chrysler, muy buena, en $150.00, Agencia Ford, Edificio Carreño. V-6

VENDO, AGUIAR NUMERO 95, UNA cuña Buick del 29, en magníficas condiciones, muy barata. También se vende una lancha, de 21 pies, con motor Fiat, chico, 4 caballos: 165 pesos. V-6

SE VENDE DODGE DEL 26, MAGnífico estado de carrocería y mecánica, por haber rodado muy poco. Precio: 200 pesos. Calle B. número 233, entre 25 y 27, Vedado. V-6

VENDO HUDSON CERRADO, CINCO pasajeros, seis ruedas, forros de cuero. Prácticamente nuevo: 300 pesos. Véalo en Garage «Moderno», Marina 36, García. V-6

v-9 MUEBLES Y PRENDAS

MUEBLES EN GANGA

Juegos cuarto: $30.00; sala: $15.00; comedor: $30.00; escaparates: $8.00; con lunas: $15.00; mesas correderas: $4.00; aparadores: $6.00; seis sillas y 2 sillones: $10.00; máquinas de coser. Se cambian y compran toda clase de muebles, pagando más que nadie. Se da dinero sobre joyas, muebles y objetos de Arte.

LA PRINCESA, SAN RAFAEL 107
entre Escobar y Gervasio. U-7926 V-9

URGE VENTA, EMBARCO. JUEGO cuarto, color caoba: $21.00; otro, 3 cuerpos: $29.00; juego recibidor: $12.00; lámpara de sala: $5.00; bastonera: $3.00. Lealtad 145-B., bajos, entre Salud y Reina. V-9

¡¡GANGA!!

Por la mejor oferta razonable, se vende el contenido de departamento bien puesto, incluyendo refrigerador «General Electric». Gran oportunidad para comerciante astuto, Manrique 2, Departamento 21. V-9

v-11 Instrumentos de Música

SE VENDE UN PIANO, DE LA MARca Chassaigne Freres, completamente nuevo. Se da muy barato, Monte 18, entre Aguila y Angeles. V-11

PIANO FINO DE CONCIERTO, COMpletamente nuevo, último modelo, de la gran marca Monarch. Se da baratísimo. Véalo: Calle 24-B., entre 25 y 27, Vedado. V-11

REPARACIONES

9 MUEBLES Y PRENDAS

MODERNIZAMOS MUEBLES, COMO nuevos. Enceramos, barnizamos a muñeca. Esmalte «Duco». Pinturas a vapor. Tapicería en cuero y Damasco. Se azogan lunas. Reparamos chalets y casas, Obrapía 38. M-2266. R-9

PARA LAS DAMAS

pd3 Interés para las Damas

PARA LAS DAMAS INVENTO MARAVILLOSO

Cabello hermoso, abundante, sin canas ni caspa, ligeramente ondulado, se obtiene a los pocos días de usar la famosa **Agua de Colonia Condal**. Producto sin rival, para la vitalidad del cabello. Probad, es creer. Resultados sorprendentes. Ventas en Droguerías: Sarrá, Johnson, La Americana. Tiendas: El Encanto, La Casa Grande, Isla de Cuba, El Chalet y casas bien surtidas. Ojo con las imitaciones. No es legítima **Colonia Condal**, si el frasco no lleva la etiqueta color naranja. PD-3

ENSEÑANZAS

e1 Profesoras y Profesores

TENEDURIA DE LIBROS Y ARITmética Mercantil. Doy clases particulares. Precios módicos. Telf. I-7427. Sr. José Manuel Troncoso. E-1

OFICIAL

REPUBLICA DE CUBA

Secretaría de Sanidad y Beneficencia.

Servicio de Cuarentenas

Secretaría de Sanidad y Beneficencia.—Sub-Comisión Local de Subastas del Servicio le Cuarentenas.

Hasta las 10 A. M. del día 6 de julio de 1935, se recibirán en esta oficina, sita frente al Muelle de San Francisco y la Lonja del Comercio, proposiciones en pliegos cerrados para el suministro y entrega de VIVERES, en el Mariel, necesarios al Lazareto del Mariel, durante el ejercicio fiscal de 1935-1936 y entonces las proposiciones se abrirán y leerán publicamente.— Se darán pormenores a quienes lo soliciten en la Secretaría de esta Sub-Comisión Local de Subastas, instalada en la Jefatura de Cuarentenas.— Habana, junio 12 de 1935.— Dr. Arturo G. Mora y Varona. Pdte de la Sub-Comisión Local de Subastas del Servicio de Cuarentenas.

6 d-14.

CRONICA CATOLICA

14,000 ASIENTOS PREPARADOS EN EL «CASINO CAMPESTRE»; 2,000 TRAJES, 1,000 VELOS Y 900 PARES DE ZAPATOS PARA LOS NIÑOS MAS NECESITADOS.-MAS DE SIETE MIL NIÑOS DESAYUNARAN EN EL «CASINO» DESPUES DE COMUNION

(De nuestro corresponsal especial en Camagüey, Padre Hilario Chaurrondo, C. M.

No sólo frecuencia de sacramentos, ejercicio de Caridad y cooperación ciudadana será esta jornada eucarística de Camagüey, que finalizará con la Comunión sin igual en esta ciudad, 16 de junio.

No son mil, como decíamos en crónica anterior; son ya más de dos mil los trajes completos que la comisión ha obtenido para los niños más necesitados; mil velos para niñas y novecientos pares de zapatos, de suerte que no habrá niño pobre en Camagüey que deje de asistir a la Comunión por falta de traje, y de traje nuevo. De estos vestidos y trajes, 1,300 han sido confeccionados en menos de un mes por el Comité del Ropero, con la cooperación de las RR. MM. Reparadoras, Teresianas, Salesianas y un enjambre—es frase del señor Obispo—de señoras y señoritas cristianas de la buena sociedad camagüeyana. Ello constituye un record de caridad y de trabajo en pro de los pobres.

¿Y el desayuno de tanto niño? Copiemos la nota que nos proporciona la Comisión: El Sr. Bernabé Sánchez, dueño de la fábrica de mantequilla «La Guarina», regala mil quinientos litros de leche, hirviéndola en su máquina pasteurizadora y presentándola caliente en el Casino. Varias panaderías han regalado las galletas necesarias; el tostadero de café «El Peñón» y el almacén «La Clarita» han contribuído con cincuenta libras de café, habiendo obtenido la Comisión seis mil jarritos y cincuenta cafeteras. Cincuenta señoritas distribuirán el café con leche, y otras cincuenta las galletas, calculándose no dure más de veinte minutos la distribución total y estando toda esta manipulación al cuidado del Sr. Otero, dueño del hotel «Unión» de Florida, que ha querido así contribuir al éxito de la Jornada Eucarística. Las señoras Josefina Alvarez de Martínez y Natalia Martínez V. de Guzmán, han sido quienes principalmente se han cuidado de esta organización.

No menos de catorce mil asientos se han preparado en el Casino Campestre, diez mil quinientos en tablones y el resto en sillas, debiendo principalmente el éxito al Revdo. P. Felipe de la Cruz, Salesiano; al arquitecto Sr. Claudio Muns y al señor Macía, y a la actividad del doctor Martínez Lamo y a la señorita Amparo Barreto.

El transporte de la ciudad ha querido cooperar a este movimiento general religioso en Camagüey, a cuyo efecto los tranvías y ómnibus de la ciudad, además de ofrecer al Excelentísimo Sr. Obispo varios cientos de pasajes gratis para los niños, han acordado colocar los ómnibus en los lugares designados por los organizadores y poner carros especiales a disposición de los asistentes a la concentración, cobrando a los que lleven el distintivo la insignificante cantidad de dos centavos. Iguales o parecidas ventajas ofrecerán los ómnibus y medios de transporte desde los pueblos vecinos a Camagüey.

Todo Camagüey se dispone no sólo material sino espíritualmente, para la gran Jornada Eucarística del 16 de junio. El DIARIO DE LA MARINA, según lo ha ofrecido al señor Obispo, dará en la próxima semana dos planas, por lo menos, en su sección de Rotograbado, enviando a esta ciudad un repórter gráfico especial.

Bien lo merece el acto, el primero de esta clase que tiene lugar en Cuba.

Camagüey, 12 de junio de 1935.

EL DOMINGO EN LA HORA CATOLICA DE LA «CMW»

Los RR. PP. Franciscanos han confeccionado un atractivo programa para la transmisión de la Hora Católica de la CMW del domingo 16, En la parte hablada harán uso del micrófono los siguientes sacerdotes de la comunidad franciscana.

El Rvdo Padre Benigno de Iturriaga enel Comentario al Evangelio del día. El padre Pablo de Lete, Guardián de los PP. Franciscanos en una Conferenciaen la que glosará el reciente decreto dado en la República sobre las relaciones entre el Estado Cubano y la Ciudad Vaticana. El P. Ezequiel Iñurrieta en unas palabras a modo d esalutación a la Jornada Eucarística de Camagüey y el P. Adrián M. de Jerejeta en el Buzón de Cuestiones que tratará de la devoción al Sagrado Corazón de Jesús.

La parte musical estará a cargo ese día del coro Franciscano que dirige el R.P. Benigno de Iturriaga..

LA MEMORIA ANUAL DEL COL. «LA INMACULADA»

Están muy adelantado los trabajos de la Memoria Anual que edita el Colegio de la Inmaculada. Será una Memoria distinta a todo cuanto se ha hecho en su género. Los trabajos están dirigidos por Arturo Liendo y la Memoria verá la luz en los últimos días de este mes. Para anuncios en la misma dirigirse a los teléfonos U-3729 y A-4935. . . . . .

A. JESUS NAZARENO

El domingo 16 de Junio de 1935, se celebrará solemne fiunción en su Ermita del Potosí, Calzada de Luyanó, entrada de Guanabacoa. A las 8 a.m. saldrá de la Iglesia Parroquial la procesión con la milagrosa imagen de Jesús Nazareno con acompañamiento de las asociaciones y de la banda de música; a la llegada a la capilla se cantará solemne fiesta ocupando la cátedra sagrada el elocuente orador R. P. Alberto Boix Sch. P

Se suplica a todos los católicos y especialmente a los devotos de Jesús Nazareno del Potosí, la asistencia a estos actos.

El Párroco.

IC

Lea AVANCE todas las tardes. Dirigido por José I. Rivero

ACTOS CATOLICOS PARA MAÑANA

COMUNION DE 300 NIÑOS EN SAN FRANCISCO

En la iglesia de San Francisco sita en Cuba y Amargura, a las ocho de la mañana el acto conmovedor de la Primera Comunión de 300 niños y niñas alumnos de los once catecismos que sostiene el Ropero de San Antonio.

El Director Padre Serafín Ajuria, O. F. M. invita al acto a las órdenes tercera Pía Asociación de San Antonio de Padua y demás asiciaciones de esta iglesia así como a los familiares de los alumnos y fieles.

EN LA CATEDRAL DE LA HABANA

La M. I. Archicofradía del Santísimo Sacramento de la Catedral de la Habana celebra los siguientes cultos: A las ocho de la mañana, misa y comunión solemne, sermón, procesión del Santísimo, bendicin y reserva.

EL JUBILEO CIRCULAR

En la parroquia del Cerro el Jubileo Circular con el siguiente programa. A las ocho de la mañana misa de Comunión general, armonizada por la Academia Champagnat.

A las nueve de la mañana misa solemne, sermón.

La parte musical será interpretada por escogidas voces.

Después d ela misa la exposición A las cinco de la tarde, solemnísima función y procesión del Santísimo, bendición y reserva. . .

Invita a estos solemnes actos eucarísticos por el P. José Viera.

EN LA IGLESIA DE LA CARIDAD

La M. I Archicofradía del Santísimo Sacramento de la iglesia de Ntra. Señora de la Caridad, celebra los siguientes cultos eucarísticos. A las 7 y media de la mañana misa de Comunión general.

A las ocho y media de la mañana Misa solemne de Ministros, sermón por Monseñor Eduardo Ferrer, Después de la misa exposición, procesión, bendición y reserva.

El rector Lcdo Ambrosio L. Pereira, suplica a los cofrades la asistencia con el distintivo de la Hermandad y les ruegan ocupen el cuadro para ellos destinado en la iglesia

Esta Archicofradía celebrará de manera suntuosa el domingo 23 el Santísimo Corpus Christi. . . . . . .

LA FIESTA DE SAN ANTONIO DE PADUA EN MONSERRATE

La Pía Asociación de la iglesia parroquial de Mnserrate celebra la fiesta patronal de San Antonio de Padua con los siguientes actos religiosos.

A las ocho de la mañana, misa de Comunión general armonizada por el Padre Evelio Díaz, Cía, director de la Asociación.

A las nueve de la mañana misa R. P. Juan Puig S. Chp.

Invitan a estos cultos, el Párroco Monseñor Méndez y la Directiva de la Pía Asociación del aumaturgo de Padua.

NOVENA A NUESTRA SEÑORA DEL PERPETUO SOCORRO

En la parroquia de San Nicolás de Bari, solemne novenario a Nuestra Señora del Perpetuo Socorro, a las 8 de la mañana, misa solemne, sermón A las nueve misa cantada y sermón por Monseñor Lobato.

La Directiva ruega a los cofrades la asistencia e invita a los fieles.

FIESTA A SAN ANTONIO Y A LA SANTISIMA TRINIDAD

En la iglesia del Espíritu Santo, se celebra la fiesta a la Santísima Trinidad y a San Antonio de Padua con el siguiente programa.

A las siete y media de la mañana, misa de Comunión general. A las diez de la mañana, mis solemne, sermón, exposición, Trisagio a la Santísima Trinidad reserva y canto del Responsorio a San Antonio de Padua.

Invita el Párroco R. P. Dr Alberto Martín.

EN LA PARROQUIA DE GUANAJAY

A las ocho y media de la mañana, ejercicio de los 21 domingos de San Hilarión, misa armonizada y explicación del Santo Evangelio de la Dominica. A las diez y media de la mañana ejercicio de los 21 domingos, misa y plática doctrinal. .

A las cinco de la tarde, se repiten estos ejercicios en los cultos de los domingos Perpetuos Eucarísticos.

EN LA PARROQUIA DE BAUTA

A las diez y media de la mañana, misa, plática y ejercicio a San Judas Tadeo. A las cinco de la tarde solemne visita a San Judas Tadeo, Apóstol del Señor.

EN HONOR DE LA SANTISIMA TRINIDAD.

En todos los templos misa cantada y sermón en honor y gloria de la Santísima Trinidad, cuya festividad, celebra Nuestra Santa Madre la Iglesia este domingo.

JORNADA EUCARISTICA EN CAMAGUEY

El domingo diez y seis, tendrá lugar una grandiosa Jornada Eucarística en la ciudad de Camagüey . . .

Consistirá en pública Comunión y procesión a la cual concurrirán más de diez mil personas.

Asistirán excursiones de fieles de toda la isla.

Cincuenta sacerdotes darán la Sagrada Comunión. Las órdenes se trasmitirán por magna voces, así como el discurso del Prelado de la Diócesis Monseñor Enrique Pérez Serantes, el cual organizó esta Jornada Eucarística, valiéndose de la gran experiencia adquirida en los Congresos Eucarísticos Internacionales de Chicago y Buenos Aires a los cuales asistió.

Reina gran entusiasmo en la capital camagüeyana, a la cual están llegando numerosos forasteros.

De la Habana han salido varias excursiones.

Pidamos al Señor por el éxito de esta Jornada Eucarística.

EN ARROYO NARANJO

Grandes fiestas cívico religiosas en honor de su Patrono San Antonio de Padua. Programa para el domingo 16.. A las seis de la mañana, Diana por una Banda de Cornetas que recorrerá las principales calles de la localidad y repique de campanas. .

10 a. m.— Misa a toda orquesta, acompañada de siete voces en la capilla de San Antonio de Padua. Sermón a cargo de un prominente predicador.

1. p. m. Torneo de bicicletas, piñata, sartén y carreras en caso en la carretera Varona, con grandes premios a los vencedores.

2 p. m.— Gran match de base ball, entre el Club. Arroyo Naranjo, que dirige el señor Armando Rodríguez y uno de la Capital, en los terrenos «Parajón Park.»

4. p. m.— Torneo de cintas a caballo por los bandos azul y punzó en la Ave Orosia, (eparto Parajón, con premios para los vencedores.

6. p. m.— Procesión religiosa del Patrono San Antonio de Padua acompañado de la Virgen de la Caridad, recorriendo las principales calles de la localidad, amenizada por la Banda de los niños del Colegio Americano, de esta localidad.

DE DIAS, EL RECTOR DE LAS EE. PIAS DE GUANABACOA

..Celebra hoy sus días el Rector de las Escuelas Pías de Guanabacoa, R. P. Modesto Galofré S. Shp.

Con tal plausible motivo a las 8 de la mañana se celebrarán diferentes actos cívicos religiosos en su honoren las citadas Escuelas Pías de la Villa de Pepe Antonio por Profesores y alumnos, a los cuales invitan muy atentamente a los antiguos alumnos a sus familiares y a la Asociación de Nuestra Señora del Sagrado Corazón de Jesús de la cual es Director.

La misa de Comunión general será a las ocho de la mañana en el templo de las citadas Escuelas Pías.

Deseamos al distinguido Escolapio un feliz día de su santo.

PROFESIONALES

p-1 DRES. EN MEDICINA

DR. A. VENERO

Vías Urinarias, Impotencia, Sífilis. Curación rápida. Cuota semanal. Diatermia, Azoterapia, etc., etc. Consultas de 10 a 12 a. m. y de 4 a 6 p. m., San Miguel número 55, esquina a San Nicolás. Telf. A-9330. P-1

DR. OCTAVIO RIVERO

Asma, Tuberculosis y enfermedades pulmonares. Exasistente del Servicio del Profesor Saye, (Barcelona), Jefe Clínico del Dispensario Antituberculoso Municipal. Consultas diarias, Campanario 43. Consultas de 5 a 7. Telf. A-5848. P-1

DR. MANUEL BETANCOURT

Vías Urinarias, Venéreo. Asistente 4 años de los Proferos Marion Heitz, Boyer, de París. Consultas de 3 a 5, San Lázaro 173, primer piso. Telf. M-6347. P-1

DR. VICTOR MANUEL CARDENAL

ESPECIALISTA DE ENFERMEDADES NERVIOSAS DEL HOSPITAL CALIXTO GARCIA

Impotencia, Neurastenia, Insomnio, Temores, Ideas fijas, Asma. Parálisis, Espermatorrea, Psicastenia, Debilidad general, Agotamiento nervioso, etc. etc., Tratamiento físico psíquico. Consulta previo acuerdo por teléfono A-2167. P-1

DR. ANTONIO PITA

MEDICINA GENERAL Y ENFERMEDADES NERVIOSAS Y ENDOCRINAS

Contando con el mejor Instituto de Fisioterapia de Cuba. Tratamiento efectivo de la neurastenia, Impotencia, Enfermedades crónicas y glandulares Nuevo método de estimulación del simpático. Consultas de 2 a 4 p. m. $2.00 No visita ni da consultas por Correo Consulta a hora especial $10.00. **San Lázaro 45, entre Prado e Industria.**

ENFERMEDADES DE SEÑORAS

DR. MILLA SOLSONA, Servicio de Enfermeras. Tratamiento de las enfermedades del aparato Genital de la Mujer, Insuficiencia. Disfunción Ovárica, Impotencia, Esterilidad Neurastenia Sexual, etc Consultas de 2 a 4 Obispo y Habana. Sexto piso. Teléfono: M 7732. P.1

GABINETE UROLOGICO ALEMAN

VIAS URINARIAS

Consultas gratis, de 7 a. m. a 7 p. m. y 8 a 9, Jesús del Monte 135, bajos, frente Quinta de Dependientes. Tratamientos modernos para curar la Gonorrea en pocos días. Garantía absoluta. Cura radical: Impotencia, Piel y Sífilis.

DR. DANIEL MILANES DEL POZO

Médico Cirujano y Farmacéutico. Consultas, de 2 a 4, Figuras 42, Habana. Enfermedades del Estómago e Intestinos, Corazón y Pulmones, niños y señoras.

DR. JOSE ALFONSO

Ex-especialista del Centro Asturiano. Exclusivamente enfermedades de los ojos, garganta, nariz y oídos. Consultas $3.00 de 2 a 4. Turnos fijos $5.00. Máximo Gómez (Monte) 386, Teléfono M-2330. P-1

DR. FRANCISCO J. DE VELASCO

Corazón, Pulmones, Estómago, Intestinos.

DR. RUBEN DE VELASCO

Corazón, Pulmones, Enfermedades de los niños. Consultas, de 1 a 3, días laborables. Horas especiales, previo aviso. Salul 34. A-5418.

"INSTITUTO HIGIA"

Zanja 2, altos, entre Galiano y Rayo. Teléfono M-6605 Consultas gratis 8 a.m. 8 p.m. **Enfermedades Venéreas**, Tratamiento moderno garantizando curación de la gonorrea en pocos días Servicios de enfermeros y a domicilio. Inyecciones neosalvasan, diatermia, precios módicos.

CURA DEL ASMA Y LA CORIZA

por procedimientos científicos y rápidos. **Dr. R. Echeverría.** Edificio López Serrano. Vedado. Tel F-5243.

NO MAS PIORREA

Por rebelde que sea la Piorrea, se cura con un frasco de Antipiorreico Onarres. De venta en Droguerías y en el Laboratorio Avenida Simón Bolívar No. 141 Teléfono M-4050. P-1

p-3 DENTISTAS

DRA. AMPARO SOBRAL DE LEDON

HABANA 89, ALTOS, ENTRE LAMPARILLA Y AMARGURA

Gabinete eléctrico dental, para señoras, caballeros y niños. Turnos diarios, desde las 8 a.m.. hasta las 9 p.m. Trabajos garantizados, pagaderos en plazos cómodos, semanalmente. P-3

DR. JOSE M. GATELL

CIRUGIA DENTAL

Precios: una extracción, sin dolor: $1.00 Limpieza: $1.00. Empastes: desde $1.00 Corona, oro 22 kilates. $4.00. Dentaduras: $10.00. Demás trabajos, a precios económicos Facilidades de pagos. Consultas: de 8 a 8. Habana 98, entre Obispo y Obrapía.

Dr. Armando Crucet

CIRUJANO DENTAL Y ORAL De la Facultad de Pensylvania, del Garetson Hospital of Oral Surgery y ex Profesor de la Moffitt Dental Porcelain School de Philadelphia. TRATAMIENTO DE LA PIORREA ALVEOLAR y de las sinucitis crónicas del maxilar. Obturaciones y dentaduras de porcelana. Anestesia por el gas Paseo número 17, entre Calzada y Línea. Vedado. Teléfono F-5153 P-1

p-4 COMADRONAS

CONSUELO RUDA: COMADRONA ex-interna de la Casa Salud «Balear». Inyecciones Intra-venosas a domicilio. Consultas grátis de 8 a.m. a 6 p.m. Belascoaín No 74, (altos), esquina a Jesús Peregrino. Teléfono U-5824. P-4

PROFESIONALES

p-5 CLINICAS

INSTITUTO DEL VIEJO

NEPTUNO 120, CASI ESQUINA A PERSEVERANCIA TELF. A-9225

Cuerpo médico especializado en tratar enfermos de más de 40 años. Servicios esmerados de consulta, curaciones. **DOMICILIARIO**, electridad médica. Laboratorio, Farmacia, de ojos, ortopedia, quiropedista, dentales, óptica y de clínica para casos quirúrgicos.

En el **INSTITUTO DEL VIEJO** se han tratado con éxito más de **DOS MIL** asociados.

Seriedad y solvencia. **CUOTA MENSUAL: $1.50.** Servicio permanente.

A toda persona de más de 40 años que desee asociarse y presente este anuncio en la oficina, se le obsequiará con el primer recibo.

p-6 VETERINARIOS

VETERINARIO

Veinte años de ejercicio Adomicilio, vacuna antirrábica, certificado sanitario y chapa: $2.00. Más de una vacunación, precio convenido al teléfono: U-4041. Dr. Alfredo del Campo, San Miguel 300.

p-7 ABOGADOS Y NOTARIOS

Dr. Angel Fernández

DIVORCIOS

Muy rápidos, de 5 a 30 días. Plazos cómodos en toda la República, a cubanos y extranjeros. Matrimonio notarial, en su domicilio, Obrapía 17, de 9 a 12 y de 2 a 7 p. m. Telf. A-3060.

Dr. ISIDORO CORZO

ABOGADO

Especialidad: Divorcios. Calle 3 número 25, entre H. e I. Telf. F-5086, Vedado.

RAFAEL LOPEZ SOSA

PROCURADOR.

Habana número 116 Teléfono: A-8017. Asuntos Judiciales. Jubilaciones y Pensiones de todas clases. Divorcios a plazos cómodos. Aunque no tenga dinero, véame. P-6

Agencias Mudanzas

MUDANZAS «EL ZAMORANO», DE Claudio Luelmo. La más acreditada de casa. Precios de situación. Calle 23 No. 22 entre H e I. Teléfono F-2568 Agen.

ALQUILERES

a-1 HABANA

INFANTA 62 ENTRE 25 y 27, ALtos modernos, terraza, gabinete, sala, recibidor, tres cuartos, baño intercalado, comedor al fondo, cocina, cuarto y servicio de criado. A-1

SE ALQUILA AVE. UNIVERSIDAD No 2, moderno principal, fresquísimo, sala, terraza, recibidor, comedor, 5 cuartos, 2 baños, hall etc agua abundante. Informes en los bajos. A-1

¡FRESQUISIMOS! ¡ALEGRES! REcién construídos, lindísimos bajos, a cuadra y media Reina, cerquita Belascoaín y Sanidad; Escobar 188 casi esquina a Estrella. Sala grande, comedor, 2 habitaciones, calentador, baño completo, $25. A-1

MONTE 242, ALTOS, ENTRE PADRE Varela y Arroyo, sala, comedor, 4 cuartos, cocina y baño. $20.00. The Trust Co. of Cuba, Obispo 53. Telf. M-6917. A-1

SAN JOSE 38, ALTOS, ENTRE MANrique y San Nicolás, sala, comedor, 3 cuartos, baño intercalado, cocina y servicio de criados $30.00. Obispo 53, M-6917. A-1

ALQUILO, FINLAY 114, BAJOS, SAla, 3 cuartos, baño intercalado, comedor, cuarto, servicio criados 24 pesos; Almendares 25½-B., bajos, interior, entre Bruzón y Desagüe, sala, dos cuartos, comedor, cocina, baño, 14 pesos; Monserrate 67, bajos, entre O-Reilly y Progreso, sala, 2 cuartos, comedor, cocina, baño: 20 pesos. Dos meses en fondo. Aguilera: A-6174 y U-6509. A-1

SE ALQUILAN LOS ALTOS DE Amistad 52, entre Neptuno y San Miguel. Informes en la misma, después de las 10 a. m. Telf. M-8489. A-1

SE ALQUILA UNA GRAN SALA para profesional o matrimonio sin niños, en casa de familia. Personas de moralidad. Campanario número 33, altos. A-1

SE ALQUILA LA CASA ECONOMIA No. 32, bajos, sala, comedor, tres cuartos, patio, cocina y servicios. Informan teléfono A-6961, Bank of Nova Scotia Departamento No. 221, Cuba y O-Reilly. A-1

SE ALQUILA LA CASA SAN IGNAcio No 13, cerca de Obispo, es amplia y propia para un almacén, precio razonable. Informan Aguiar No. 70, A-2378. A-1

NUEVA DEL PILAR 28, COMODA casa, sala, saleta, cuatro habitaciones. Llave en la misma. Informes: A-1102, apartamento 54. A-1

EDIFICIO MENENDEZ, GERVASIO y Virtudes, alquilo primero y segundo modernos, baratísimos Sala, recibidor, comedor 3 y 4 habitaciones baño intercalado. Servicio criados. Informan en la bodega. A-1

ALQUILO BAJOS NEPTUNO, POR Espada, sala, gabinete, tres habitaciones, comedor, baño completo, holl, cocina y patio, informan: Campanario 38, llave en la B, por Neptuno. A-1

PARA OFICINAS. ALQUILO BArato altos Obrapía No. 23, tiene gran salón al frente. Llave en los bajos. Informes: Teléfonos M-2603 y F-1211. A-1

SE ALQUILAN LOS ALTOS DE MAloja 102 frescos y con 2 baños. Informan en la misma de 9 a 6. A-1

ALQUILO LA CASA No. 7, BElascoaín (Padre Varela). Tiene amplia nave para establecimiento y extenso sótano para automóviles. Informan en Cuba 52, de 3 a 6. Teléfono F-1490. A-1

SE ALQUILA EN HABANA 83, un piso en la azotea en $18.00. Informan A-2686. A-1

ALQUILO LOS ALTOS AMISTAD 52, entre Neptuno y San Miguel, con 4 cuartos. Informes en la misma, después de las 10 a. m. Teléfono M-8489.

NEPTUNO NUM. 124

Segundo piso, sala, recibidor, 3 habitaciones, comedor, baño, cuarto y servicio para criados. La llave en la misma. Informan: The National City Bank of New York, Departamento de Administración de Bienes. Telf. A-9897. A-1

ZEQUEIRA 13, ENTRE SAN JOAquín y Romay. Alquilo en 11 pesos, magnífica casita, altos, muy fresca, con dos habitaciones grandes, baño, cocina y luz. Agua abundante a todas horas. Informes: Matías Parcés, Encargado. A-1

M.E.C.D. 2016

ALQUILERES

HABANA

a-1

SE ALQUILA HERMOSO PISO ALto muy fresco, vista hacia la entrada de bahía, comedor, 3 habitaciones, baño y cocina. Aguiar 3½ esquina a Peña Pobre. Precio módico. A-1

AVENIDA MENOCAL Y FINLAY. Alquilo segundo piso, nueva construcción, sala, comedor, cuatro cuartos, baño moderno, calentador y cocina de gas: 30 pesos. U-6977 y M-2222.

¡BUSCA CASA? LLAME AL M.6747 SEGURAMENTE ALLI ENCONTRARA LA QUE VD NECESITA O VAYA A MORRO Y GENIOS EDIFICIO "GOMEZ" ALLI LE INFORMARAN

a-2 VEDADO

SE ALQUILA UN CHALET DE DOS plantas en la calle 12 entre Calzada y 6 Vedad. Informarán en Calzada 136 esquina a 12, Vedado. Teléfono F-1137. A-2

17 Y 12, VEDADO, ALQUILO PRImer piso fresquísimo con 4 habitaciones, sala, comedor, servicio y cuarto de criada, todo moderno. Informan café de 12 y 17. A-2

MAGNIFICO CHALET, LUJOSAmente amueblado. Se alquila, con o sin muebles, muy fresco, 5 habitaciones de familia, 2 baños completos, garage grande, cuartos servidumbre, etc., Calzada y M., entrada del Vedado. A-2

SE ALQUILAN AMPLIOS BAJOS en la calle D No. 259, en el Vedado. Sala, comedor, tres cuartos, patio y traspatio. A-2

VEDADO. ACERA SOMBRA, UNA planta, portal, sala, gabinete, cuatro grandes cuartos, baño intercalado, comedor, cocina carbón, 2 cuartos criados, servicios, gran patio al fondo. A 170 entre 17 y 19, Llaves 172. Teléfono F-3871. A-2

SE ALQUILAN: CALLE 16, NUmero 3, entre 9 y 11, Vedado. Casas de sala, comedor, dos habitaciones, baño y cocina. Llaves, en las mismas. Informes: U-5858.

SE ALQUILAN: OQUENDO NUmero 24, entre San Rafael y San José, apartamentos de dos habitaciones, baño, cocina y luz, a 12 pesos. Informes: U-5858.

SE ALQUILA: MAZON 37, ENTRE Valle y Zapata, casas de sala, comedor, tres habitaciones, baño y cocina y servicio de criados. Informes: U-5858. A-2

SE VENDE CASA DE DOS PLANtas, techos monolíticos y citarón. Calle 21 entre A y B, Vedado, acera sombra Trato directo. Teléfono A-0163 de 9 a 12 y de 3 a 5. A-2

SE ALQUILAN EN $34.00 LOS COmodos y frescos altos de 19 No. 245 entre E y F, Vedado, informes y llave al lado, conserje del «Edificio Arcos». A-2

LOMA DE LA UNIVERSIDAD, CAlle M. número 266, entre Jovellar y San Lázaro, casa una sola planta, 3 cuartos y demás comodidades. Abierta, de 8 a 12 y de 2 a 5. Librería Albela. U-5783. A-2

VEDADO. SE ALQUILA LA ESpléndida casa calle 14 No. 9, entre 11 y 9, informan en la misma de 8 a 11 y 2 a 5. A-2

BONITOS BAJOS ACABADOS DE pintar, 184 calle C entre 19 y 21, para familia corta de gusto, servicio doble, baño lujoso, jardín, sombra brisa, todas comodidades. A-2

F. ESQ. A 21
Bajos nuevos, decorados, 3 habitaciones, baños espléndidos, muy frescos. Precio muy módico. Informes: Bodega de la esquina. Telfs. A-1051 y F-4407. A-2

SE ALQUILA LA CASA CALLE DE M No. 156, letra B, la llave en la misma. Con jardín, portal, sala, comedor, 3 habitaciones, cuarto de criados y servicios intercalado. Informan en 23 e I, No. 14. Primer piso. A-2

ALQUILO CASA NUEVA, A LA BRIsa, portal, sala, tres cuartos, baño intercalado, comedor, hall, cocina, garage, E 248 entre 25 y 27 A-2

VEDADO: CALLE 15, ENTRE H. E I., planta baja, moderna, cuatro cuartos, sala, comedor, cuarto de criados, baño, patio y traspatio. Entrada independiente. Informan: H. número 144, esq. 15. A-2

MODERNISIMA Y LUJOSA CASA. EN la calle 27 núm. 83, entre E y F, en el Vedado, se alquila una casa de planta baja, con portal, sala, comedor, hall central con tres habitaciones grandes a un lado, con dos completos y lujosos cuartos de servicios sanitarios; pantry y cocina, una habitación y salón biblioteca a otro; y portal al fondo; con su traspatio y en él un magnífico cuarto de criados y lavadero, y además garage y cuarto del chauffeur. Precio no menos de 75 pesos al mes. Para poderla ver, de 1 a 5 de la tarde. Para otros informes: Teléfono M-3741, o señor Mallada, Reina 104, altos. A-2

ALQUILO LOS ALTOS DE 23 ESQUIna H., sala, comedor, recibidor, tres cuartos, servicio de criados y su gran terraza: 34 pesos. A-2

ALQUILERES

a-2 VEDADO

VEDADO SE ALQUILA POR EL VErano un chalet amueblado, sala, comedor, gabinete espléndido, baño, cuatro dormitorios, cocina, pantry, cuarto criados, garage. Teléfono: F-5659. Precio: $70.00. A-2

VEDADO. ALQUILO CASA INTErior independiente, sala, comedor, tres cuartos, cocina, servicios patio. 19 entre E y F, 249. A-2

a-3 CERRO Y PALATINO

ALQUILO ALTOS MODERNOS, $15, Velarde No. 25, esquina Primelles, sala grande, saleta espaciosa, dos hermosos cuartos, baño completo, cocina de gas y carbón. F-4018. A-3

REPARTO LAS CAÑAS SE ALQUIla una casita moderna con sala, saleta y dos cuartos, todo independiente en la calle Washington No. 2 al lado informan o al teléfono M-5287. A-3

EN $10.00 ALQUILO BAJOS MODERnos sala, dos cuartos, cocina y sus servicios, patio, Empresa y Paniagua, llaves Cerro y Zaragoza, Tintorería. A-3

PIÑERA 33, CERRO, HERMOSA CAsa, sala, saleta, tres grandes habitaciones, cocina, baño y demás comodidades. Llave en la misma. Alquiler $25.00. Informes: A-0146 y F-6317. A-3

ALQUILO CERRO 574.1|2 ENTRE Zaragoza y Santa Teresa. portal, hermosa sala, saleta corrida, cuatro cuartos. Llave e informes al lado, 574.1|4. A-3

ALTOS FRESCOS DOS CUADRAS de la Iglesia Cerro, San Cristóbal 31, esquina San Salvador, sala, saleta, cuatro cuartos y demás, propia sociedad o Colegio. Llave en los bajos. Teléfono M-7918 A-3

REPARTO PALATINO SE ALQUIla en la calle Fomento núm. 31 una casita en 15 pesos: sala, comedor y dos cuartos, patio y demás servicios. Garantía: dos meses en fondo.

ALQUILASE CASA HERMOSA ACAbada pintar reconstruir, sala, recibidor, tres cuartos, servicios, patio, traspatio. Colón 36 entre Santa Teresa y Daoiz, Reparto Las Cañas (Cerro) la llave en el 44. Informan San Miguel No. 159, altos, teléfono U-5636 muy barata. A-3

a-4 Marianao y sus Repartos

ALQUILO GRAN RESIDENCIA DOS plantas, jardín, terraza, vestíbulo, sala, saleta, hermoso comedor, pantry, cocina, cuarto servicios criada, garage, patio frutales. Cuatro cuartos, dos baños, closets, dos terrazas, precio de ganga: $45 00. Calle 12 entre Avenida 10 y 11, Ampliación Almendares. A-4

MARIANAO. SANTA ROSA ENTRE Avenida de Columbia y Parque, se alquila bonito chalet, de dos plantas, rodeado de jardín, cuatro dormitorios, garage y servicio de criados, puede verse a todas horas. A-4

ALQUILO CASA MODERNA DE tres habitaciones y demás comodidades, precio: $25.00. También alquilo habitaciones para guardar muebles. Calle 14 entre 3 y 5. Reparto Almendares. Teléfono F-2568. A-4

EN EL REPARTO LA SIERRA, MArianao, calle Primera entre Diez y doce, se alquila precioso chalet, para corta familia. Puede verse. Informan Marcos Canales de 3 a 5 en Prado 5 A-4

SE ALQUILA UNA BONITA CASA acabada de construir en la calle 5a entre 2 y 4, Reparto La Sierra, compuesta de jardín, portal, sala, recibidor, hall, 3 cuartos, baño intercalado, comedor y cocina, cuartos y servicios de criados, garage y cuarto de choffer y patio. Informan en el telf. A-0888. A-4

ALQUILO LA CASA SANTA JULIA No. 31, Marianao, portal, sala, comedor, tres cuartos, cocina y servicios. Informan teléfono A-6961. Bank of Nova Scotia Departamento No 221 Cuba y O-Reilly. A-4

SE ALQUILA LA CASA TRES ROsas número 20, en el Reparto Larrazábal, Marianao. Informan teléfono A-6961. Bank of Nova Scotia, Departamento No. 221. Cuba esquina a O-Reilly. A-4

SE ALQUILA AMUEBLADA LA CAsa de una planta situada en la Quinta Avenida entre 14 y 16, del Reparto Miramar, Marianao. En la misma informan. A-4

ALQUILO MAGNIFICA RESIDENcia, calle 12 entre 10 y 11, Ampliación Almendares, propia para familia de gusto. Dos plantas, 4 dormitorios, 3 baños, garage, jardín, terraza. Encargado en la misma. A-4

CASA QUINTA EN PUENTES GRANDES, MARIANAO
Se alquila esta amplia residencia, con sus terrenos de arbolados, cercada de mampostería en la Calzada Real Puentes Grandes 140. Lo más alto de La Ceiba, cerca Colegio Belén. Puede verse de 1 a 5. Informan: Bufete, Solá y Godoy, Habana 91, altos. A-2736. A-4

AVENIDA DE LA PAZ 69, ALTURAS de Almendares, fresca casa amueblada, con lujo, sala, comedor, cinco cuartos, dos baños, garage, cuartos de criados. FO-1517. A-4

SE ALQUILA UNA CASA EN LA calle Santa Julia No. 31, en Marianao. Alquiler 15 pesos Para más informes: teléfono A-6961. Edificio Nova Scotia, Departamento 221. Cuba esquina a O-Reilly. A-4

a-5 J. del Monte y la Víbora

VENDO FIGUEROA 3, ENTRE LIbertad y Milagros, Reparto Mendoza, compuesta de jardín, portal, sala, 3 habitaciones, 2 baños completos, comedor y cocina. Informan en la misma. A-5

ALQUILO AVENIDA DE ACOSTA 24, entre Segunda y Tercera, Víbora, capaz para regular familia, con garage, informes en la misma de 1 a 5 y Neptuno 1115 Alonso. Precio: $28. A15

VIBORA: D-STRAMPES Y CARMEN, al lado Bodega. Se alquila, jardín, portal, sala, comedor, tres habitaciones, buen baño, patio, etc: $25.00. A-5

ALQUILERES

a-5 J. del Monte y la Víbora

VIBORA. ALQUILO LOS ALTOS MIlagros esquina a Párraga, compuestos de sala, recibidor, 5 cuartos, comedor, hall, baño completo, cocina y servicios de criados. Pueden verse a todas horas. Informa: José Rodríguez, «La Dichosa», Obispo y Compostela. Teléfono M-1804 A-5

ALQUILO, CALZADA DE JESUS DEL Monte 697, entre Lagueruela y Gertrudis, preciosa casa, acabada de reedificar, decorada y con capacidad para dos familias, seis habitaciones, dos baños, pantry, habitación alta para criados y lavaderos. Precio: 75 pesos. Verla de 11 a 1. Telf. I-3154. A-5

ARMAS 76, ENTRE SAN MARIANO y Vista Alegre, sala, saleta, recibidor, tres cuartos, baño, cocina y cuarto de desahogo. Acabada de pintar, muy bonita: $16.00. En la misma informan: A-5

SE ALQUILA UNA PRECIOSA Y COmoda casa, sala, saleta, 3 habitaciones, baño intercalado, comedor al fondo, baños y servicios de criados, en 30 pesos. Informan en la misma, Heredia No. 5 entre Chaple y Luis Estévez. A-5

ALQUILO CASITA INTERIOR COMpuesta de portalito, sala, comedor, un cuarto, cocina y baño intercalado todo grande y moderno completamente independiente con su patio y agua abundante. Informes en la misma. Precio módico. 10 de Octubre 493. Víbora. A-5

SE ALQUILAN MUY BARATOS, LOS frescos y cómodos altos de Concepción y San Buenaventura. Llaves en la Carbonería. Informan: FO-3271.

SE ALQUILA PARA FAMILIAS DE buen gusto Lujosa residencia en San Mariano y Bruno Zayas, Víbora. Sala, recibidor, comedor, salón de fumar, 7 habitaciones, 5 baños, cocina. Pantry, garages, cuartos y servicios criados. Gran patio. $100.00. I-1718. A-5

SANTOS SUAREZ y MENDOZA

EN 8 PESOS, ALQUILO CASITA INdependiente, mampostería, cielo raso, muy fresca y cómoda, jardín, sala, cuarto, cocina, baño y patio. Lacret y Oeste, Santos Suárez. Llave en la esquina. A-6

a-13 ALQUILERES VARIOS

LOMA DE COJIMAR ALTOS DE ESquina, frescos ventilados, Carretera y calle 32, sala, tres cuartos, gran comedor, 2 baños, cocina, cuarto y servicio para criados, dos terrazas, frente y fondo, luz eléctrica, agua abundante, con o sin garage. Informes: Oficios No. 16, Habana, Teléfonos A-6567 e I-1536. A-13

PLAYA DE SANTA FE, ALQUILO casa amueblada lado del mar, tres habitaciones, baño completo, con calentador, sala, comedor, pantry, cocina, rodeada de portales, garage, cuarto de criada, pozo y luz eléctrica. Informan F-3307. A-13

MIAMI BEACH, FLORIDA NOSOtros especializamos en Apartamentos y casas. Amueblados para alquiler y venta. Para informes: M. P. Futch 2230, Collins Ave. Miami Beach. A-13

SE ALQUILA POR EL VERANO, LUjosa finca de recreo sita en el kilómetro 2 de la carretera de la playa de Baracoa, chalet de mampostería con 2 bajos y 5 dormitorios amueblada y con todas las comodidades. Informan: F-5339. A-13

PLAYA DE VARADERO
Se alquila para la temporada o por meses cómoda casa siete cuartos, cuatro baños; cerca del Club Náutico en la Playa norte Informes en el teléfono FO-3180. A-13

AMPLIA CASA, CALZADA DE JAImanitas, cinco cuartos, tres baños, una cuadra Sans Souci. Contrato por año. Telf. A-5552. A-13

PARA EL VERANO
Se alquila casa lindísima, amueblada. En el campo, cerca de la ciudad Sarasota, y frente a la Bahía Sarasota. Diez minutos del Golfo de México. Seis cuartos, sala grande, comedor, biblioteca, cocina, piazza grande. Piso segundo: cuatro cuartos grandes y baño. Tercer piso: dos cuartos para criados. Garage para dos máquinas. Mucho terreno con árboles frutales y jardines. Precio razonable. Para información escrita: Mr. F. G. Crawford, Crawford Manor, Sarasota, Florida. A-13

b-1 NAVES Y LOCALES

SE ALQUILA HERMOSA NAVE CApacidad 600 ms., propia para garage, almacén o depósito en F y 3a, Vedado. La llave al lado. Informan Tacón No. 8, Teléfono A-3393. B-1

CENSO. COMPRO UNO DE $1.000 en la Habana y Vedado si me lo dan en proporción. G. Mauriz, teléfono M-7586 Metropolitana 538. D-1

SE ALQUILA LOCAL GRANDE EN el centro de la Habana, a una cuadra del Capitolio, para cualquier comercio. Barcelona No. 8. Informes: F-5872. B-1

SE ALQUILA LA NAVE MANUEL Fernández de Castro No. 205, casi esquina a Teresa Blanco. Informan: teléfono A-6961. Bank of Nova Scotia Departamento No. 221, Cuba esquina a O-Reilly. B-1

NAVES PARA INDUSTRIAS
Se alquilan de varios tamaños, algunas con chuchos de ferrocarril; situadas entre Carlos III, Infanta y Belascoaín. Informa La Vinatera, Arbol Seco y Peñalver. B-1

BELASCOAIN 6
Se alquila este local de 400 metros cuadrados. Informan: Peletería «La Americana», Belascoaín 28. Telf. U-5117. B-1

HERMOSA NAVE, A UNA CUADRA de Infanta, para garage o industria. Se alquila barata. Zapata 22, entre Basarrate y Mazón. La llave en la Bodega. Informan: San Rafael 138. Telf. U-5744. B-1

ALQUILERES

b-1 NAVES Y LOCALES

LOCALES PARA NEGOCIOS CON CONTRATO POR AÑOS ¡BUSCA? TENEMOS EL QUE VD NECESITA M.3166 O VAYA A GENIOS Y MORRO

BODEGUEROS: SOLO TIENEN QUE surtir. Está con armatostes completamente nuevos, en esquina de San Julio y Oeste de Línea, Santos Suárez. Alquiler barato. Informa su dueño: Chacón y Aguiar. Telf. M-4846.

LAMPARILLA 19 ENTRE CUBA Y Aguiar, alquilo barato local claro y ventilado con 280 metros. Corriente para motores. Informan Empedrado 49, A-2021. B-1

SE ALQUILA UNA NAVE, DE 400 metros. Toda o en parte. Hay dos tanques para venta de gasolina, o sin tanques. Infanta 98 esquina a San José. B-1

ALQUILO GRAN ALMACEN 300 MEtros, junto o separado, dos servicios. Se vende caja fuerte. Cuba 108 entre Sol y Muralla. B-1

NAVE DE PRIMERA, MODERNA
Cerca de 500 metros cuadrados, servicios de lujo, local de Oficina, cámara de desinfección de víveres. Damas 11, entre Luz y Acosta, media cuadra tranvía. Miguel F. Márquez, Empedrado 16, Departamento 204. Telf. A-8450. B-1

ALQUILO EN LA CALLE TENIENte Rey parte de unos bajos propios para oficina y depósito de mercancías, muy barato. Es propio para Agente de Aduana, Comisionista, etc. Informan Monte No. 335, telf. M-2571. B-1

SAN IGNACIO 21, BAJOS, ESquina a Lamparilla. Capacidad: 500 metros, propio para Almacén, o Café y Fonda. Llaves, al lado, en la Barbería. Informan: Amargura 23. Telfs. M-6920 y M-6929. B-1

SE ALQUILA O SE VENDE UNA doble nave de acero con dos mil metros fabricados y dos mil metros sin fabricar, en la calle San Julio al lado de la fábrica de Jabón Candado, de Crusellas. Informan Monte 377, Ferretería. Teléfonos A- 7611 y A-7612 B-1

SE ALQUILA NAVE EN VAPOR 43, mide 500 metros, oficina amueblada. Informan F-5912. García B-1

b-2 APARTAMENTOS

EDIFICIO «ALASKA», 22 Y M, SE alquila apartamento amueblado, con todas las comodidades. Paratísimo. Informan en el apartamento 502. B-2

«EDIFICIO ARCOS» SE ALQUILAN dos apartamentos pequeños: Informa el conserje. B-2

J. ESQUINA 21, VEDADO. APARtamento lujoso, a la brisa, con preciosa vista. Sala, comedor, dos cuartos, hermoso baño completo intercalado, cuartico desahogo etc. Informa Avelino. B-2

AGUILA 157, SEGUNDO PISO. SE alquila departamento con dos habitaciones, baño completo y cocina, muy amplia. Todo moderno y muy fresco. B-2

PALACE APARTAMENTS
APARTAMENTOS-HABITACIONES
Con y sin muebles, baño privado, agua fría y caliente, frescos. Lo más céntrico y alto del Vedado. Calle 25 y Avenida de Los Presidentes. Desde $20.00 a $45.00. B-2

b-3 DEPARTAMENTOS

DEPARTAMENTOS PARA OFICInas, profesionales o matrimonios sin niños. No se repara en el precio sino en las referencias. San Lázaro 217, entre Escobar y Gervasio. Adriano. B-3

CARLOS III 2, ESQUINA BELAScoaín, amplio departamento con dos habitaciones, hay habitaciones para dos personas con balcón, lavabos, agua caliente, teléfono y comida si desea. B-3

EDIFICIO EN MALECON, 5 PLANtas, moderno, cantería, hierro, elevador, 9 Departamentos independientes: $20,000. Miró y Linares, Aguiar 71, bajos, The Trust Company. Telf. A-8577. B-3

FAMILIA QUE EMBARCA, ALQUIla Departamento amueblado, con todo confort, Edificio «Lens Court», 6 esquina 11, Vedado. B-3

b-4 HABITACIONES

"EDIFICIO CUBA", SEIS PISOS, Empedrado número 42. Se alquilan amplias y ventiladas habitaciones, muy baratas, elevador, lavabo, luz toda la noche. Orden y moralidad. Teléfono M-5113. B-4

DOS CUADRAS DE PRADO EN CAsa particular, se alquila espléndidoa habitación con o sin muebles necesario referencias. Informes: Tel. M-2713. B-4

MATRIMONIO ALQUILA EN AZOtea independiente hermosa habitación a matrimonio solo, único inquilino, con todos sus servicios mucha agua. San Lázaro No. 400, entre San Francisco y Espada. B-4

ALQUILERES

b-4 HABITACIONES

MALECON 37, ALTOS, ENTRE CRESpo y Aguila, hermosas habitaciones con muebles, o sin ellos, luz, teléfono, hermosa terraza al mar, casa decente, fresca, sin niños, matrimonios, persona sola. B-4

DESDE SEIS PESOS POR MES HAbitaciones con asistencia en casa decente, céntrica, circundada por todas las vías de comunicación, agua siempre. Pfererimos hombres. Neptuno No. 57. B-4

MURALLA 55, ALTOS, ENTRE RAbana y Compostela, alquilo espléndida habitación con balcón a la calle, buen baño, agua fría y caliente, luz, teléfono, casa de moralidad. B-4

VEDADO: SE ALQUILA A HOMBRES solos o matrimonio sin niños, una amplia habitación con salida al jardín. Precio: 5 pesos, Baños número 2, esquina a Tercera, altos. B-4

SE ALQUILA HABITACION AMUEblada fresca, ventilada, ventana al fondo a hombres solos precio módico, casa de orden. Obrapía 63, segundo piso entre Compostela y Aguacate. B-4

SAN MIGUEL No. 170, BAJOS, HAbitaciones con luz desde $7.00. B-4

EN CASA PARTICULAR SE ALQUIla una habitación con toda asistencia a caballero serio que desee vivir en familia. Cárdenas 36½, piso 2o. B-4

AMPLIAS, BONITAS Y FRESCAS habitaciones para matrimonios o dos personas, alquílanse con toda asistencia. Confort, moralidad, economía. Calle K No. 9, esquina Once, una cuadra de tranvías. Teléfono F-6589. B-4

EN PRADO 88, ESQUINA A ANIMAS, se alquilan dos habitaciones, una a matrimonio y otra en la azotea, propia para hombres solos. Servimos cantinas a domicilio. Telf. M-2637. B-4

HABITACIONES Y APARTAMENtos, lavabo y agua corriente, balcón a la brisa, con o sin muebles, en Galiano número 22. B-4

REINA NUMERO 131, ALTOS, ESquina a Escobar, hermosa habitación con balcón, luz, teléfono, lavabo agua corriente, casa de familia, referencias mutuas Caballeros o matrimonio. B-4

EN LO MEJOR DEL VEDADO, CALzada 76, entre D. y E., se ceden dos habitaciones a la calle, con servicio y una en la azotea.

VIRTUDES 119 A, (SEGUNDO PIso-, matrimonio solo alquila habitación sin muebles a caballero. Regio baño, limpieza y teléfono $10. Unico inquilino. Exijo referencias. De 1 a 6 p.m. B-4

EN CASA DE FAMILIA SE ALQUIla una habitación con toda asistencia, propia para dos personas. Anexa al baño, casa moderna. Estricta moralidad También se admiten uno o dos abonados a la mesa. Cuba 85½, apartamento 3. B-4

EN HABANA 109, 2o PISO, SE ALquila una hermosa habitación a hombres solos o matrimonios a personas de moralidad. B-4

RESIDENCIA DE FAMILIAS, EL mejor punto: Prado 104, espléndidas habitaciones, vista a calle e interiores, pensión completa para caballeros $20.00 Admiten abonados al comedor. Referencias. Comidas a domicilio. B-4

IDEAL PARA MATRIMONIOS: Prado 99, frente al Capitolio. Habitaciones modernas, con closets y baño privado completo. Agua caliente y fría, a todas horas. Excelente comida. Gran confort y limpieza. Absoluta moralidad. B-4

GRAN RESIDENCIA FAMILIAR, PAra personas decentes y estables. Habitaciones y apartamentos especiales para matrimonios, señoras u hombres solos. Teléfono, balcón, comidas, garage, etc. Consulado 56 y 60, altos. B-4

HABITACIONES «NIAGARA HOUse» desde $8.00 hasta $20.00, baños privados, muebles azotea, vista a la calle, personas de moralidad, agua caliente, tomamos referencias. Prado 47, altos. B-4

PARA HOMBRES SOLOS O MATRImonio sin niños, habitaciones exteriores y un apartamento con lavabo, agua y teléfono. Villegas 21, esquina a Empedrado. B-4

SE ALQUILA EN CASA FAMILIA particular una habitación con vista a la calle de Prado. Informan Prado No 19, 2o piso. B-4

VEDADO. MATRIMONIO SOLO ALquila una o dos habitaciones con comida y todo servicio a matrimonio o señoras, en chalet muy fresco. Unico inquilino. Se cambian referencias. Baños 245, esquina a 25 Telf. F-5842. B-4

LUZ 95, ENTRE EGIDO Y CURAZAO se alquila una habitación con muebles y servicio privado, fresca y clara. Hay teléfono. 8 pesos. B-4

EN PRADO 33, ALTOS, SE ALQUIla una habitación para oficinas Vista al Prado. B-4

EN 3a. No. 385 ENTRE 2 Y 4, VEDAdo. Alquilo habitación amplia y fresca cerca baños de mar, a señoras solamente. Si se desea con comidas. Se solicitan referencias. Casa particular. B-4

AGUACATE 30, 2o. PISO, UNA HAbitación anexa baño con todo confort, casa particular. Telf. M-9450. B-4

REINA NUMERO 2, SEGUNDO PISO, derecha, esquina al Parque de La Fraternidad, casa familia respetable alquila una habitación muy amplia y muy fresca, baño anexo. Sólo a caballeros. Solicitamos referencias. B-4

SE ALQUILA EN CASA DE MORAlidad una habitación ventilada, a personas sin niños, $7.00. Mes y medio en fondo. O-Reilly 15, altos. B-4

O'REILLY 51
Se alquilan amuebladas, espaciosas y frescas habitaciones en este moderno edificio, agua caliente y fría, abundantes baños, buen servicio y teléfono. Estricta moralidad.

ALQUILERES

b9 CASAS DE HUESPEDES

EN CASA DE TODA MORALIDAD, cerca de todas las oficinas públicas, alquilo grandes y hermosas habitaciones con todo asistencia para dos personas desde $30.00 Mercaderes 35, altos, entre Teniente Rey y Amargura. B-5

LA MATANCERA, REINA 83 ESquina Manrique, la casa ideal para matrimonios y caballeros. con habitaciones amuebladas, ventiladas, agua corriente, buena comida. Teléfono A-0238. B-5

CASA FAMILIA MORAL OFRECE buena comida a precio económico, excelente servicio, esmerado aseo. Admitimos abonados y diario. San Miguel 97 (bajos) entre Lealtad y Campanario. Teléfono U-5933. B-7

SE ALQUILAN DOS HERMOSAS HAbitaciones y un apartamento en la azotea, servicio completo, con o sin comida. Lugar céntrico. Belascoaín No. 30, altos. B-5

CASA HUESPEDES «LA CENTRAL» Nada mejor para vivir y comer como en su propia casa. Ofrecemos habitaciones con baño privado. Precios económicos. Prado 65, esquina del Sevilla. A-9009. B-5

NUEVA CASA DE HUESPEDES, Obispo 127, Céntrica y cómoda. Una cuadra del Parque Central Habitaciones con baño privado, con o sin comida Precios módicos. A-9009. B-5

b6 HOTELES

HOTEL «PRADO», SITUADO EN LO mejor de La Habana, magníficas habitaciones, vista a la calle, interiores desde 11 pesos. Abundante agua, caliente y fría, Prado 85, entrada por Virtudes. B-6

HOTEL NEW YORK
Al lado de la Cuban Telephone. Dragones 16, M-7852 **Los mismos dueños del Hotel Boston.** El preferido por las familias del interior. Abonos por día, semanas y meses. Precios económicos. Esperamos su visita. Amplios apartamentos. B-6

HOTEL 'IDEAL ROOM'
PRADO 93-B., (POR PASAJE)
¿Desea vivir en casa tranquila, mejor que en su propia casa? Visite esta gran casa, aunque sea por curiosidad Por dentro, la mejor Precios para matrimonios, con comida y toda asistencia, desde $35 00 a $45 00 Hay apartamentos de dos habitaciones, con balcón y baño a Prado Exigense referencias de moralidad y pagos

HOTEL TROTCHA
CALZADA Y DOS, VEDADO.
Próximo a los Baños de Mar. Economía. Confort. Amplias y frescas habitaciones con baño privado y todo servicio, rodeado de jardines Una persona: 35 pesos. Dos personas, desde 55 pesos. F-1076.

HOTEL «VANDERBILT»
Lo más alto, saludable y económico, Neptuno 309, esquina Mazón. Habitaciones de esquina. con baño privado, propias para quien convenga vivir cerca Universidad o los Hospitales Calixto García y Mercedes. B-6

Hotel ANDINO
S. LAZARO 490, ESQ. M. U-2553.
Unico en su clase. Moderno, céntrico, amplio, fresco, saludable, frente Universidad. Conviene para los que necesiten vivir cerca de los Hospitales Calixto García o Mercedes. Habitaciones con baño privado, balcón, hermosa vista. Con 3 excelentes comidas: $45.00, matrimonios. Una persona, desde $26.00. Apartamentos con o sin muebles y asistencia. Precio sin competencia Garage propio y ascensor. Esmerado servicio en mesas separadas.

THE SAVOY
F. Y 15, VEDADO
Telf. F-6610
Situado en un lugar alto del Vedado. Con fácil y frecuente comunicación, con la Ciudad y Repartos. Rodeado de jardines. Con 600 metros de hermosos portales. Las habitaciones tienen ventilación directa, teléfono, baño privado, con agua fría y caliente. Precios moderados, incluyendo tres excelentes comidas. El servicio en mesas separadas, para cada familia.

NO PASE CALOR
No se prive del placer del baño, por falta de agua.
HOTEL SAN CARLOS
Habitaciones frescas. Agua a todas horas. Comida selecta.
Precios por mes, con comida:
Matrimonio $ 45 á 60
Una persona $ 30 á 40
Hay departamentos familiares. EGIDO Y MONTE

HOTEL "REGINA"
INDUSTRIA, FRENTE AL CAPITOLIO
Hermosas y ventiladas habitaciones, con todo el servicio. Sin comida, para una persona, desde 20 pesos mensuales. Para dos personas, desde 30 pesos mensuales.

ALQUILERES

b6 HOTELES

Hotel Harding
CRESPO NUM. 9, A DOS CUADRAS DEL PRADO. TELEFONO: A-6735
Este hotel es absolutamente moral y sus comidas son excelentes y de primera calidad. Pueden pasar y ver sus amplias habitaciones acabadas de pintar y ver su equipo de colchones, sábanas, etc., todo nuevo.
DOS PERSONAS AL MES DESDE
$41 CON COMIDAS
Una persona, desde $24.00 idem Elevador día y noche. Agua caliente y fría siempre. B-6

HOTEL 'ROMA'
NUEVO DUEÑO. NUEVO ADMINISTRADOR.
O-REILLY Y AGUACATE
A dos cuadras del Parque Central. Viva cómodo y confortablemente servido en hotel de primera. Lujo en las habitaciones, en los baños; y en el roof garden. Comida insuperable. B-6

b7 CASAS DE COMIDAS

COMIDA EN CASA PARTICULAR, SE sirve a domicilio y se admiten abonados. Módico precio. Servicio esmerado. Refugio número 4, entre Prado y Morro. B-7

SIRVO EXCELENTE COMIDA PARticular, a domicilio, a hora fija. Admitimos abonados al comedor. Residencia familiar, Consulado 56 y 60, altos. Telf. M-9487. B-7

SERVICIO CANTINAS A DOMICIlio. Precios: una persona, $0.40; dos, [illegible] Buena comida y hora fija. Pruebe y será nuestro cliente. Bar «El Polo», Reina y Angeles. (Hablen con el cocinero. B-7

«LA HABANERA», U-1880. SE SIRven rápidamente Cocineras y Criadas, Choferes, y toda clase de servidumbre extranjeros y del país y empleados de ambos sexos, con referencias. Neptuno 255 esquina a Espada.

b-10 PERDIDAS

SE HA EXTRAVIADO PERRITO blanco, con tres manchas grandes y las dos orejas amarillas, rabo cortado. Entiende por «Tristán». Será gratificado quien lo entregue en L. número 155, Vedado. B-10

SE SOLICITAN

b-9 Agencias de Colocaciones

SEÑORA SI USTED NECESITA EXpertas cocineras del país y americana o española y cocineros finos, criadas y criados, todos con referencias, llame al teléfono FO-2555. B-9

«LA MATANCERA»: A-7740, SERVImos rápidamente criadas, cocineras, choferes. Toda clase de servidumbre y empleados, de ambos sexos, con referencias Sol 111, entre Egido y Villegas. B-9

s-1 CRIADAS Y CRIADOS

SE SOLICITA MUCHACHA SOLTEra blanca para limpieza, corta familia O-Reilly 48, entre Habana y Aguiar último piso, tiene que dormir en la colocación. Sueldo 12 pesos. S-1

EN LA CALLE 4 ESQUINA A 15, LA unica esquina de una sola planta, se solicita una criada para cuartos, que sepa planchar. Sueldo: $10.00 y uniformes. S-1

SE SOLICITA UN BUEN CRIADO de mano que traiga buenas referencias de casas donde ha estado. Línea 62 esquina a D. S-1

SOLICITO CRIADA ESPAÑOLA, DE mediana edad, que sepa trabajar bien y tenga referencias, $15.00 y uniformes. Calle 15 No. 380, entre 2 y 4 Vedado. S-1

SE SOLICITA UNA CRIADA PARA cuartos, peninsular, que sepa zurcir bien. Calle 12 esquina a 15 de las 10 en adelante Vedado. S-1

SE SOLICITA UN MUCHACHO, QUE sea formal y listo, para limpieza y repartir sombreros de Casa de Modas. Informan: Casa de Modas, Amistad núm. 50. S-1

SOLICITO JOVEN ESPAÑOLA PAra limpieza y servir la mesa, sueldo: 10 pesos y uniformes: Dormir en la colocación. Calle 13 y 10, Reparto Almendares S-1

SE SOLICITA UNA CRIADA ESpañola joven para todo el servicio de un matrimonio solo, tiene que saber cocinar bien y ser de modales finos. Se piden referencias Sueldo 15 pesos. Informes Calle 10 número 162, letra C, altos, entre 17 y 19. Vedado. S-1

FAMILIA DE ABSOLUTA MORALIdad, compuesta de 3 personas, solicita sirvienta española, muy limpia y formal, para cocinar y limpiar. Si no sabe cocinar, no se presente. Sueldo: 15 pesos. Informes: Luyanó 223, altos, frente Reparto La Asunción, de 1 a 8 p. m. S-1

SE SOLICITA UNA MUCHACHA ESpañola, de mediana edad, para criada. Que sepa su obligación y tenga referencias. Informes: FO-2907. S-1

SE SOLICITA UNA JOVEN ESPAñola, para los quehaceres de corta familia. Sueldo: 12 pesos, Industria número 3, altos. S-1

UN CABALLERO SOLICITA UNA habitación con baño privado en casa de familia honorable. Prefiere cerca del mar. Avisen al teléfono A-8780. S-1

SOLICITO JOVEN BLANCA PARA limpiar dos habitaciones y lavar y planchar ropa. Sueldo: ocho pesos. Virtudes 137, bajos, entre Escobar y Gervasio. S-1

s-2 COCINEROS Y COCINERAS

EN SANTOS SUAREZ Y SERRANO al lado de la botica, solicitan sirvienta para cocinar y limpiar casa pequeña. Duerma fuera. S-2

SE SOLICITA UNA JOVEN ESPAñola para cocinar y ayudar a los quehaceres, con referencias Informan: teléfono M-9392.

SE SOLICITA UNA JOVEN ESPAñola, para cocinar o ayudar algunos quehaceres. Informes: Virtudes 28, entre Aguila y Amistad. «Pilar».

SE SOLICITA UNA COCINERA, DEL país o peninsular, para cocinar a tres personas y lavar alguna ropa interior. Se prefiere que duerma en la colocación. Sueldo: 10 pesos, Carlos III número 77, primer piso, entre Almendares y Luaces. S-2

PARA COCINAR Y LIMPIAR A CORta familia se solicita una criada en 2 entre A y B, Reparto La Sierra. S-2

COCINERA, QUE SEPA BIEN SU oficio, para corta familia y ayudar a la limpieza que duerma en la colocación, blanca y con referencias se solicita en D-Strampes entre Sta Catalina y Milagros. Teléfono I-4939. Víbora. S 2

SOLICITO BUENA COCINERA Y REpostera, que sea limpia. Sueldo: 15 pesos y que tenga referencias. Calle 13 número 80, esquina a 8, Vedado. S-2

SE SOLICITAN

s-3 MANEJADORAS

SE SOLICITA UNA MANEJADORA que cumpla con sus deberes y tenga refe rencias. Dr. Godínez, B. No. 287, Teléfono F-5808. Vedado. S-3

NECESITO MANEJADORA ESPAñola con referencias, ayude limpieza, quince pesos y ropa limpia. Calle 19 No. 20 entre K y L, Vedado. S-3

s5 INSTITUTRIZ

SOLICITO INSTITUTRIZ FRANCEsa y joven, para el cuidado de dos niñas. Si no tiene buena referencia, no se presente. Informes: De 9 a 12 m. Luisa y F., Juan Argüelles. S-5

s6 COSTURERAS y MODISTAS

SE SOLICITA UNA MUCHACHA, para coser, en Calzada 76, entre D. y E. Casa particular. S-6

s10 OFICINISTAS

UN APRENDIZ PARA AUXILIAR DE carpeta, tener buena letra, tiene que escribir en máquina, se solicita Farmacia Dr Mata, San Lázaro No. 402. Habana. S-10

SE SOLICITA TAQUIGRAFO, QUE sea muy experto y sepa español e inglés perfectamente bien, cubano, hombre o mujer. Buen sueldo. No conteste, si no reúne las condiciones. Preséntese en día y hora habil, Instituto Finlay, Infanta y Zaldo. S-10

11 Agentes y Vendedores

NECESITAMOS VARIOS HOMbres mayores de edad, con referencias, qe sepan las cuatro reglas, para emplearlos en compañía americana, con cargos bien retribuidos. Preguntar por Mr. Franck, en Bernaza No. 3, entrada por la Real Silk, altos, el prximo lunes dia 17 a las 3 p.m. No tratamos este asunto por correspondencia. S-11

VENDEDORES SE SOLICITAN EN el interior para productos de consumo Carta con ref erencias a T. Marín, Apartado 891, Habana. S-11

VENDEDORES DE VIVERES. CON experiencia en este giro, solicitamos para trabajar a sueldo o comisión, producto de primera necesidad, ofrecemos zonas exclusivas de la Habana y repartos. Informes: Vives 182. S-11

SE SOLICITAN AGENTES QUE quieran ganar de $2.00 a $3.00 diarios, en un negocio, San Rafael 122, esquina a Gervasio, Policlínica «Zequeira», de 12 a 2 p. m.

SE SOLICITAN AGENTES DE AMbos sexos para la venta de productos de fácil adquisición. Gastos pagos. San Rafael No. 2, entre Consulado y Prado de 8 a 10 a.m. S-11

VENDEDORES: SE SOLICITAN PAra bodegas, cafés y Lecherías en San Felipe 4, Atarés. Informa señor Díaz. S-11

PARA DISTINTOS NUEVOS PROductos en goma de mascar de fabricación americana, solicitamos agentes para toda la Isla. Para Santiago de Cuba, Baracoa, Holguín, Victoria de las Tunas, Cueto, Puerto Padre, Gibara, Antilla, Banes y San Germán. En Oriente ya tenemos. Al escribir digan territorio pueden atender. World Wide Gum Co. Edificio Monre, Departamento 23, Aguila y Dragones. S-11

PARA LA HABANA E INTERIOR de la Isla, necesitamos vendedores activos, ganando magnífica comisión, por adelantado. Artículo fácil, atractivo y útil. Gorriarán y Michelena, Edificio La Metropolitana 809, Habana. S-11

ARTICULO DE FACIL VENTA: SE necesitan vendedores con experiencia. Diríjase al apartado 1671. S-11

NECESITO PERSONAS QUE TENgan deseos de ganarse un sueldo de $70.00 a $80.00 mensuales, en su localidad. Deseo tratar con personas que estén convencidas de que realmente quieren trabajar. Envíe 20 centavos en sellos de Correos, para enviarle una muestra y explicación detallada, Apartado número 1935, Habana. S-11

SE SOLICITA AGENTE PARA PROpaganda de artículo de fácil venta. Sueldo o comisión. Informan: Fernandina 53. S-11

SE SOLICITAN PERSONAS BIEN portadas, con facilidad de palabra, para emplearlas en gestión cobros, se paga buena comisión. Departamento 555. Manzana de Gómez. S-11

ATRACTIVA PROPOSICION, PARA hombres interesados en ganar sobre 100 pesos mensuales, en honorable ocupación, trabajando desde su casa. Pida informes: Universal (Box 3, Station 1, New York). S-11

FACILITAMOS TRABAJO EN CASA, Habana e interior. Buena remuneración. Mande sellos para respuesta. Partida Publishing Co. Apartado 843, México, D. F. S-11

SOLICITAMOS VENDEDORES A sueldo, para la venta a bodegas, de artículos de primera necesidad; damos sueldo y comisión; imprescindible saber montar en bicicleta y tener referencias comerciales, Vives 182, bajos.

s14 SOLICITUDES VARIAS

SOLICITO ENCARGADO PARA cuartería en Luyanó, que tenga referencias. Informan 32 entre 25 y 27. Alturas del Vedado, 9 a 12 a.m. S-14

AGENTES: SE SOLICITAN 10 SEñoritas para dedicarse a negocios propios de ellas y con retribución ventajosa. Informes: Manzana de Gómez 202, de 4 a 5, Policía Científica. S-14

MECANICO DE REFRIGERACION
Se solicitan los servicios de un buen Mecánico de Refrigeración que posea larga experiencia y buena recomendación de las casas en que haya trabajado. Puesto estable en casa de responsabilidad. Dirigirse por escrito suministrando todos los datos que puedan ayudar a formar juicio de capacidad y relación de las casas donde puedan obtenerse referencias, al Apartado 1924, Habana S-14

SE OFRECEN

s1 CRIADAS Y CRIADOS

SE OFRECE BUEN COCINERO ESpañol, cocina criolla, española y francesa, repostería y pastelería, limpio en su trabajo, es hombre solo, sale al campo. Aguila 231, Antonio Vega, teléfono A-3090. O-1

CRIADO ESPAÑOL HONRADO Y trabajador desea casa particular, sirve a la rusa, plancha ropa caballero, buenas cartas recomendación familias conocidas, entre ellas Dr. Miguel M. Gómez. M-3042. O-1

SE DESEA COLOCAR UNA JOVEN, para cuartos y coser. Tiene referencias. De 9 a 12. Telf. M-9277. O-1

¿NO ES ASI LA VIDA?

Por Dante Quinterno

M.E.C.D. 2016

SE OFRECEN

s-1 CRIADAS Y CRIADOS

SE DESEA COLOCAR UNA ESPA-ñola con un matrimonio solo, tiene un niño de 6 años, desea tenerlo con ella, prefiere el Vedado. Telf. F-2255. O-1

SE DESEA COLOCAR UNA ESPA-ñola de mediana edad para criada de mano o para los quehaceres de corta familia. M-4735 O-1

DOS JOVENES ESPAÑOLAS DE-sean colocarse, una para criada de cuartos o comedor y otra para cocinar, siendo corta familia hace limpieza; cumplen con su obligación. Tiene referencias. Telf. M-4236. O-1

DESEA COLOCARSE PARA SIRVIENte, un joven español acostumbrado al servicio fino, tiene mucha experiencia en la profesión, y las mejores referencias, llamen al teléfono F-6088 y preguntar por el Sr. Ortega. O-1

DESEA COLOCARSE ESPAÑOLA DE mediana edad para criada de manos o manejadora, es cariñosa con los niños y tiene referencias, es cumplidora. Teléfono M-5122. O-1

POR EMBARCARSE LA FAMILIA, desea colocarse española de mediana edad para criada de mano Espléndidas referencias de la propia familia. Calle 5a entre 2 y 4, Reparto La Sierra, Marianao. O-1

SE DESEAN COLOCAR DOS ESPA-ñolas, una para criada de cuartos o para manejadora; y la otra, para cocinar y limpiar a matrimonio solo. Tienen referencias. Telf. F-6178. O-1

SE DESEA COLOCAR UNA MUCHA-cha española, no muy joven, para manejadora, criada de mano o para cocinar. Tiene buenas referencias. No se coloca menos de 20 pesos. Telf. F-6209. O-1

SE DESEA COLOCAR UNA MUCHA-cha española, de criada de cuartos o manejadora. Sale al Interior de la República o al extranjero. Tiene referencias. Telf. FO-3314. O-1

SE DESEA COLOCAR UNA JOVEN española, para criada de mano o de cuartos. Entiende de cocina. Tiene buenas referencias. No se coloca menos de 12 pesos. Informan: Aguila número 116. Telf. M-4871. O-1

SE DESEA COLOCAR UN JAPONES joven, para criado de mano. Es honrado y sabe cumplir con su obligación. Tiene buenas referencias. Informan: A-9814. O-1

SE OFRECE BUENA CRIADA DE mano española, sabe servir la mesa, también para cuartos, sabe lavar y planchar ropa fina, tiene muy buenas referencias. Teléfono A-3343. O-1

DESEA COLOCARSE CRIADO DE mano experimentado a todo esmerado servicio, con referencias de buenas casas, y un joven experto jardinero, ayudante cocina, fregar máquinas, etc. Teléfono A-4792. O-1

SE DESEA COLOCAR UN JOVEN español, para criado de mano, jardinero, fregar máquinas. También sabe manejar. Tiene buenas referencias de las casas donde trabajó. Sale al campo si es necesario Informan: Telf. M-4038. O-1

ESPAÑOLA SERIA, DESEA COLO-carse en casa de moralidad, para cuartos, entiende un poco de costura, tiene referencias. Teléfono F-2666 O-1

SE COLOCA UNA MUCHACHA ES-pañola, para sirvienta, cocinera o manejadora. Informan: Telf. U-6509. O-1

SE DESEA COLOCAR UNA MUCHA-cha española para todo, sabe cocinar bien, es trabajadora. Calle Real 109, carnicería. FO-3222. O-1

DESEA COLOCARSE UN JOVEN DE criado de mano, sabe servir mesa. Teléfono M-5425. O-1

SE DESEA COLOCAR UNA JOVEN del país, para la limpieza. Sabe cumplir con su obligación y tiene referencias de las casas que trabajó. Telf. FO-7393. O-1

SE DESEA COLOCAR UN JOVEN, de color, para criado de mano o para cocinar, a corta familia. No tiene pretensiones de sueldo. Tiene referencias. Telf. F-6062.. Preguntar por José. O-1

SE DESEA COLOCAR UNA JOVEN española, para los quehaceres de un matrimonio solo o para limpiar. Es formal y tiene buenas referencias. Telf. M-8925. O-1

SE OFRECE BUEN CRIADO ESPA-ñol de servicio fino de comedor y ayuda de cámara, entiende de jardín, con buenas referencias de casas conocidas donde ha trabajado. Informan: teléfono U-6893. O-1

SE OFRECE UN BUEN CRIADO ESpañol bien práctico en el servicio a la rusa, tiene inmejorables referencias de casas en que estuvo 6 años. Teléfono F-6095 21 y 4, Vedado.

DESEA COLOCARSE SEÑORA DE mediana edad del campo, bien sea para limpiar, para cocinar para corta o mucha familia, lavar y planchar, no duerme en la colocación puede verse a todas horas del día en Puerta Cerrada No. 4, entre Factoría y Suárez, Habitación No 11, altos. O-1

SE DESEA COLOCAR UNA JOVEN española, de criada de mano o cuartos. También cocina, si es corta familia. Tiene buenas referencias. Telf. F-4771. O-1

s-2 COCINEROS Y COCINERAS

DESEA COLOCARSE UNA COCINE-ra inglesa, sabe hablar en castellano. Informes en el teloéfono F-4186. O-2

SE OFRECE UN COCINERO REPOStero chino, sabe cocinar muy práctico española y criolla, cumple con su obligación. Tiene referencias de casa particular. Calle Reina 73, por Francisco. O-2

COLORD GIRL COMPETENT PAS-ty cook seeks position. References phone I-6175. O-2

SE DESEA COLOCAR UNA JOVEN española para cocinar y limpiar, corta familia, tiene buenas referencias. Teléfono A-9547. O-2

UNA ESPAÑOLA DESEA COLOCAR-se de cocinera, sabe cocinar bien, sabe de repostería y es económica o para todo el servicio de un matrimonio sabe de todo un poco y duerme fuera, tiene recomendaciones. Teléfono F-4580. O-2

SE DESEA COLOCAR UNA JOVEN española para cocinar o limpiar, que sea casa seria. Teléfono I-7794. O-2

SE OFRECE SOLO PARA LA COCI-na, buena cocinera y repostera, madrileña. Cocina criolla, española y toda clase de platos finos. Es limpia y dispuesta. Tiene referencias. Telf. F-2632. O-2

SE DESEA COLOCAR UNA PENIN-sular, para cocinar y limpiar, para corta familia. Tiene referencias. Telf. M-4736. O-2

SE DESEA COLOCAR UNA JOVEN española, en casa de moralidad, para cocinar y limpiar si es corta familia. No se coloca menos de 18 pesos. M-4534. O-2

SE OFRECEN

s2 COCINERAS Y COCINEROS

SE DESEA COLOCAR UNA JOVEN española, para cocinar y ayudar a la limpieza. Tiene referencias. Informan: Sitios 60, entre San Nicolás y Manrique. O-2

SE DESEA COLOCAR UNA JOVEN, de color, para cocinar. Sabe cocinar bien o para habitación. Sabe planchar ropa fina y también repasarla. Tiene referencias y no le importa ir al campo. Telf. F-6279. O-2

SE DESEA COLOCAR UNA MUCHA-cha española, para cocinar o cocinar y limpiar. Informan: Teléfono: FO-2754. O-2

SE DESEA COLOCAR UNA COCINE-ra española. Sabe de repostería y tiene referencias. Llame: Teléfono: M-7343. O-2

SE OFRECE DE SIRVIENTE O CRIAdo de mano, español, sabe servir la mesa a la rusa. Tiene referencias. Informan FO-2659. O-2

SE OFRECE COCINERO ESPAÑOL para casa particular o comercio sin pretensiones, es hombre solo y sale al campo, entiende de repostería, tiene referencias. Dirección: Trocadero 28. teléfono A-6347. O-2

UN COCINERO Y UN AYUDANTE, jóvenes españoles solteros, se ofrecen, sin pretensiones. Voy a cualquier punto. Tengo referencias. Lamparilla 90. Teléfono M-8132 O-2

JOVEN CHINO COCINERO SE OFREce para casa particular, cocina criolla y americana, A-9750, Aguila 106 altos esquina Barcelona. Armando Más. O-2

SE OFRECE COCINERO REPOSTE-ro de color para casa particular o restaurant. Vedado, calle 12 esquina a 15. teléfono F-6163. O-2

SE DESEA COLOCAR UN JOVEN chino, cocinero y repostero. Sabe cocinar bien y cumplir con su obligación. Tiene buenas referencias y lleva tiempo en el país. Informes: Zanja y San Nicolás, Café. Pregunte por Antonio Li. Telf. X-3965. O-2

SUPERIOR COCINERA DE COLOR, repostera, ofrece sus servicios a familia cubana o extranjera, cocina a la española, criolla y americana, buenas ref erencias, aseo, gusto. Telf. F-6002. O-2

BUEN COCINERO REPOSTERO JO-ven chino, cocina criolla, española y francesa, muy buen sazón, muy limpio, tiene recomendaciones. Informan: Teléfono U-7902, preguntar por José Chang, desea colocarse casa particular. O-2

SE DESEA COLOCAR UN COCINE-ro del país repostero, bien sea huéspedes, particular o establecimiento o se hace cargo de una cocina Informan: Teléfono M-4736. O-2

GRAN COCINERO FINO ASIATI-co, desea colocarse casa particular, muy práctico criolla, española y francesa, hace dulces variados, limpio y formal; tiene muy buenas referencias. Teléfono M-4161. O-2

SE DESEA COLOCAR UN COCINERO y repostero, blanco, joven, para casa particular o comercio. Tiene referencias y sin pretensiones. Es solo y sale al campo. Telf. M-4377. O-2

s3 MANEJADORAS

SE DESEA COLOCAR UNA ESPA-ñola, de mediana edad, de manejadora o criada de mano. Tiene buenas referencias. Calzada 73, Ferretería León. Telf. F-1278. O-3

SE DESEA COLOCAR UNA MUCHA-cha para manejar o limpiar. Informes Compostela 72, altos. O-3

DESEA COLOCARSE UNA MUCHA-cha inglesa como manejadora o criada de cuartos, tiene recomendaciones de buena casa. Llamar F-6228. O-3

SE DESEA COLOCAR UNA JOVEN blanca para manejadora o criada de mano, tiene referencias. Llame al F-4157. O-3

UNA INGLESA SE OFRECE PARA manejadora tiene buenas referencias. Calle 11 núm. 118, entre 22 y 24 Vedado. O-3

DESEA COLOCARSE UNA SEÑORA para manejadora o criada, tiene buena salud y buenas referencias, Cuba No. 1, esquina Chacón, teléfono M-4018. O-3

s6 COSTURERAS y MODISTAS

SASTRERA CON PERFECCION, SO-licita trabajo. Hace saco, chaleco, pantalón y toda clase de ropa de hombre. Informes: Teléfono M-9538. O-6

s-7 Lavanderas y Lavanderos

SE OFRECE UNA LAVANDERA, haciéndose cargo de lavado de familia que sea ropa fina. F-2405. O-7

SE DESEA COLOCAR UN JOVEN chino lavandero en casa particular, lavar y planchar ropa fina toda clase. Tiene buenas referencias de donde ha trabajado. Informes F-6134. O-7

s8 CHOFFERES

OFRECESE JOVEN ESPAÑOL DE chofer para casa particular, conoce toda clase de máquinas y mecánica; entiende de jardinero, va a donde se ofrezca, sin grandes pretensiones y buenas referencias. Informan telf. M-4038. O18

DESEA COLOCARSE CHAUFFEUR cubano, buenas referencias, desea ganar de 17 a 20 pesos. Informes: San Miguel 155, llamar U-5782. O-8

DESEA COLOCARSE UN BUEN chauffeur, experto toda clase máquinas y mecánica, sin pretensiones y con esmeradas referencias de buenas casas. Teléfono A-4792 O-8

SE DESEA COLOCAR UN CHAUF-feur español,particular o camión, tiene buenas referencias. Telf. F-6088. calle M y Línea, Vedado. O-8

DESEA COLOCARSE JOVEN CHAU-fer formal y cumplidor, no tiene pret ensiones, 7 años práctica, es matancero. Informan FO-1927. O-8

DESEA COLOCARSE UN CHAUF-feur mecánico, con buenas referencias de muchos años de experiencia de este trabajo; la familia que desee un buen chauffeur puede llamar este teléfono: F-5176. Llame a Ignacio. O-8

CHAUFFEUR ESPAÑOL ENTIENDE mecánica y electricidad, desea colocarse buenas referencias. Teléfono F-3005. Calzada 80, Vedado. O-8

CHOFER ESPAÑOL OFRECE SUS servicios, sin pretensiones, es serio y tiene referencias FO-2773. O-8

SE DESEA COLOCAR UN CHOFER, de color, con 15 años de servicio. Tiene buenas referencias. F-6107. O-8

SE DESEA COLOCAR UN CHOFER. Llamen: Telf. F-4558. O-8

CHAUFFEUR ESPAÑOL, 11 AÑOS de práctica y buenos informes y garantía, solicita colocación en casa particular para ciudad o campo, persona seria y respetuosa. Entendido y conocedor cualquier clase automóvil. U-2389. O-8

SE OFRECEN

s9 JARDINEROS

JARDINERO JAPONES SE OFRECE para buena casa, sabe bien su trabajo, honrado, buenas recomendaciones. Telf. A-9814.

s10 OFICINISTAS

HOMBRE CON EXPERIENCIA CO-mercial, magníficas referencias, habla y escribe inglés. Corresponsal, mecanógrafo, taquígrafo, contabilidad, solicito trabajo sin pretensiones. Pérez, apartado 1337. Habana. O-10

SEÑORA TAQUIGRAFA CON EXPE-riencia comercial y conocimientos de inglés, desea trabajar por horas o fija. Tiene magníficas referencias. Monte 133, Departamento 7 O10

UN JOVEN CUBANO RECIENTE-mente llegado de los Estados Unidos desea colocarse como Taquígrafo en Inglés. Conoce algo de taquigrafía en español. Ramón Rodríguez. Teléfono U-5824. O-10

SE OFRECE SEÑORITA TAQUIGRA-fa, para atender teléfono, vidriera, trabajos de oficina o comercio. Informan: Telf. M-4671. O-10

CONTADOR, TENEDOR DE LIBROS, mecanógrafo, taquígrafo y Corresponsal en inglés y español, desea encontrar trabajo fijo o por horas. No tiene grandes pretensiones. Trujillo, I-3803.

014.—OFERTAS VARIAS

PARA ACOMPAÑAR A CABALLERO o cargo análogo de confianza ofrécese señor respetable. Jovellar 44, esquina M, primer piso. Doctor Seva, de 1 a 3 O-14

SE DESEA COLOCAR UN MATRI-monio inglés, de color, para cocinar o limpiar lo que sea en la casa. Tiene buenas referencias. Llamar a Víctor. Telf. M-4124. O-14

DESEAN COLOCARSE 3 MUCHA-chos de 14 a 16 años de edad, son honrados y de buena familia. Informan en el Vedado, calle 3a entre 10 y 12 No. 467, teléfono F-5373. F. Padrón

DESEA COLOCARSE UN MATRIMOnio de mediana edad sin hijos, ella para cocinar y él para limpiar o portero. Teléfono X-1734. O-14

SE DESEA COLOCAR UN MUCHA-cho, del campo, para café, comercio, etc. Sabe trabajar y cumple con su deber. Telf. FO-1124. O-14

COMPRAS

v-1 CASAS

COMPRO CASAS Y SOLARES

Habana, Vedado, Alturas Almendares, Sierra y Almendares, pago al contado, Facilito dinero en hipoteca. Neptuno 208 U-1802, bajos, entre Oquendo y Soledad. Llenín. C-1

COMPRO CASA VIEJA O MODER-na en Monte, de Cuatro Caminos a la Plaza de la Fraternidad, de $7,000 a $20.000. Informes al señor Benítez, Teléfono M-7058. C-1

COMPRO CASA CHICA, EN LA SIE-rra, Alturas de Almendares o Kohly en calle de línea u ómnibus o muy próximo. Sin intervención de corredores. Teléfono F-4640. C-1

COMPRE CASAS BARATAS VIBORA frente Avenida Concepción, $1300 sala, comedor, 3 cuartos, 2,600 pesos Avenida Porvenir, portal, sala, 2 cuartos, comedor, garage, otra $800 madera. Díaz, Angeles No. 27 de 2 a 5. C-1

COMPRO BUENA CASA DE UNA planta, 5 habitaciones, 2 baños. Informan U-5647. C-1

COMPRO CASA MODERNA DOS plantas independientes cinco habitaciones Vedado antes calle Doce o Habana radio Neptuno, Galiano, San Lázaro. Dirección: Torres, «El Arte», Galiano 118, Directamente dueño. C-1

COMPRO UNA CASITA

De 1,000 a 2,000 pesos. Pago contado. Negocio rápido. Trato con el propietario. Informes: Sr. Alvarez, San José y Belascoaín, Café, de 1 a 3. Telf. U-6900. C-1

SE COMPRAN Y VENDEN HIPOTE-cas, sobre casas en la Ciudad. Bufete de Fernández de Bulnes, Edificio Metropolitana 309. Telf. A-9371. C-1

v-3 FINCAS RUSTICAS

DESEO COMPRAR UNA FINQUITA de media a una caballería, cerca de la Habana, precio de situación. Informan en Habana No. 35, Joaquín Fernández. C-3

V-6 Automóviles y Accesorios

COMPRO AUTOMOVILES USADOS

En buen estado, para la venta o propios para desarmar. **Accesorios y respuestos nuevos, de importación y también de uso. Todos a precios baratísimos.**

J. S. García, Galiano 45, entre Virtudes y Concordia. M-2676. Habana.

9 MUEBLES Y PRENDAS

M-3400 COMPRO MUEBLES, PLA-ta, oro, brillantes, objetos bronce, juegos the, café, cubiertos, jarrones, vajillas, máquinas escribir, coser, archivos, burós, alfombras, tapices. Casas enteras. Armando Duvillere, teléfono M-3400. C-9

Máquinas, Burós y Joyas

Radios, ropa. Empeño, compro y vendo: máquinas escribir, sumar, calcular, coser, archivos, cajas, burós, mimeógrafos, pupitres, equipajes, objetos de Arte, satélites y mesas. Llame y vea: Monserrate 39 y Parque Zayas. A-8054. C-9

M-9136: COMPRO

Máquinas coser, escribir, contadora, vidrieras, neveras, refrigeración, muebles modernos, Oficinas completas, radios, equipajes, pianos, objetos de Arte, enseres de Café y Fonda. Avise a esta casa. Vamos pronto. C-9

A 9560: COMPRO MUEBLES, MA-quinas de coser, máquinas de escribir, burós, archivos metálicos, prendas, objetos de Arte, baúles, maletas, ropa de hombre y radios. Llame: A-9560. C-9

ENSERES PARA ESTABLECIMIEN-tos de todas clases. Se compran. Pagamos más. Neveras, Refrigeradores, armatostes, mesas, sillas, cantinas, mostradores, vidrieras, contadoras, molinos etc. Avise al teléfono X-1012 Jesús del Monte 142. C-9

A-8878: COMPRAMOS MUEBLES DE todas clases: objetos arte, oficinas, radios, máquinas coser y escribir, neveras, ropa. Atendemos llamadas, noche y día, inclusive domingos. Vamos al campo. Teléfono A-8878. Reina No. 22. C-9

A-8304. COMPRA-VENTA SALUD 35. Muebles de todas clases, máquinas de coser, escribir. objetos de arte y antigüedades. Llame A-8304. C-9

COMPRAS

9 MUEBLES Y PRENDAS

M-9144. COMPRO TODA CLASE muebles, enseres de establecimiento máquinas coser, escribir, mamparas, divisiones, neveras, instrumentos musicales, ropa, zapatos, todo lo que quiera vender. Camión en puerta, dinero en mano. C-9

COMPRAMOS

MUEBLES, MAQUINAS ESCRIBIR Y coser, usadas. Recibimos muebles en fondo de su compra, pagándolos a buen precio. **Díaz y Chao,** Neptuno No. 197 y 200, entre Belascoaín y Lucena. U-5154. C-9

MUEBLES PARA OFICINAS, VEN-demos. Compramos máquinas escribir, sumar, calcular, mimeógrafos, Kardex, libreros, cajas seguridad. Compostela 43 entre O-Reilly y Progreso, frente National City Bank. M-8638. C-9

M-2665: COMPRAMOS, CAMBIAMOS Y VENDEMOS

Muebles, máquinas de coser, escribir, juegos, piezas sueltas, neveras, radios, equipajes, vidriera, mostradores. Visítenos, no le pesará. «La Regente», Salud número 14, entre Rayo y San Nicolás. M-2655. V-9

A-7795: COMPRO

Muebles modernos y todas clases. Pagamos más que nadie. Vamos en seguida a domicilio. Monte número 85, entre Aguila y Amistad. También los alquilamos y vendemos a los precios más bajos. **Recuerde: A-7795.** C-9

U-2530: COMPRO

Liquido casas completas toda clase de objetos: plata, porcelana, adornos todas clases, jarrones, columnas, lámparas, pianos, libros, máquinas de coser y escribir. Compro todo. Pago más que nadie Negocio rápido. C-0

A-6620 COMPRO MUEBLES

Máquinas coser, pianos, radios, baúles, maletas, máquinas de escribir, maniquíes. Todo mueble de Oficina. Pago más que nadie. **«La Moderna»,** Salud 3, teléfono A-6620. C-9

ORO Y PLATA

Compramos prendas, monedas de oro, cubanas, americanas y otras naciones. Juegos u objetos de plata, de cualquier clase, sanos o rotos.

CARBALLAL Y HERMANOS

San Rafael 138, entre Gervasio y Belascoaín. U-5744. Pagamos más que nadie y vamos a domicilio. C-9

COMPRO MUEBLES Y TODA CLA-se de objetos de uso. Pago más. Operación rápida. Avise: Telf. X-1012 J. del Monte 142. C-9

M 7116: COMPRO MUEBLES, OBJE-tos de Arte, antigüedades, radios, pianos, máquinas de escribir, de coser. También compro automóviles. Llame: M-7116. C-9

v-11 Instrumentos de Música

U-2530: COMPRO PIANOS SA-nos. Los pago admirablemente bien. Verticales y cuarto de cola. Negocio rápido. Dinero en mano. Llame: Telf. U-2530. C-11

15 OBJETOS VARIOS

SE COMPRA MERCANCIA DE AVE-ría y muestrarios de comisionistas. Cualquier clase y cantidad. Operaciones rápidas. A. Jiménez. Apartado 2236. C-15

ARRENDAMIENTO

v-1 CASAS

DOY EN ARRIENDO DIEZ ACCE-sorias en $35.00, exijo garantías, tienen sala, cuarto y cocina, servicios generales, azotea para tender, San Quintín 19, Cerro. I-1718. AA-1

v-3 FINCAS RUSTICAS

ARRIENDO FINQUITA RECREO, casa mampostería, 3 cuadras apeadero Lucero, instalación eléctrica, agua corriente, 15 minutos Capitolio, propia para aves, etc Informa García, finca Rosario, frente apeadero Lucero. AA-3

CAMBIOS

1 CASAS

CAMBIO CASA POR NEGOCIO O HA-go alguna otra operación. Mario. M-7585. CC-1

VENTAS

v-1 CASAS

CHALET DOS PLANTAS, 5 HABI-taciones, tres baños, cuarto y servicios criados y chofer.. Garage dos máquinas. Se alquila a la primera oferta razonable. Aliados 23 Alturas Almendares. Puede verse de 2 a 6. Informes: Dr. Iruretagoyena, San Lázaro 217, de 1 a 3. V-1

EN $1.300 (LUYANO) MODERNA casita de portal, sala, 2 cuartos, comedor con techos monolíticos, otra con 1 cuarto en $750, otra en Santos Suárez con portal, $850. Informan: Fábrica 57, bajos, frente al Parque. V-1

VEDADO. CALLE 23, EN LA MEJOR cuadra se vende una casa vieja, propia para fabricar, solar completo: $12.000 (se dá en este precio por partición bienes). Guillermo Delmonte, Habana 84, A-2474 V-1

MIRAMAR. LA MEJOR SITUACION, esquina sombra, espléndida casa moderna, techos monolíticos 2 plantas, jardines, sala, saleta, 3 cuartos, 2 baños, garage 2 máquinas, $25.000. Guillermo Delmonte, Habana No. 84. A-2474. V-1

VENDO EN SANTOS SUAREZ FRENte al tranvía, moderna y amplia casa portal, sala, recibidor, 4 cuartos, baño, comedor etc., precio 5.000 pesos. Tengo otras más chicas. Informa Vallongo, Monte 311. V-1

ARROYO NARANJO. VENDO CASA-quinta la segunda izquierda. Edificio de mampostería moderno, cielos rasos, portales al frente y fondo. 4 habitaciones, dos baños. Tiene 4,000 metros terreno cercado. Otra quinta más pequeña de mampostería, calle Pinar a 50 metros de la Calzada, Hay más terrenos vendibles. O-Reilly No. 11, Departamento 611, Telf. A-1826. V-1

AMPLIACION ALMENDARES: CAlle 13 entre Avenidas Cuarta y Quinta, vendo tres casitas juntas o separadas. Facilidades de pago. Gastón Reyes, M-9019. V-1

FABRIQUE 12 CASAS MEDIDA Y fondo de Zanja cerca Gervasio, dando fondo San José, precio $12.000 esquina Zapata y A 2,000 metros $8,000, Díaz, Angeles No. 27, de 2 a 5. V-1

VENTAS

1 CASAS

CASAS, SOLARES E HIPOTECAS

Antes de comprar, pídanos informes. Seguramente tenemos lo que más le convine.

MIRO Y LINARES

Aguiar 71, bajos. A 8577. V-1

VEDADO: VENDO CASA EN $4.500, sólida construcción, una sola planta, parte alta Vedado, jardín, portal, sala, comedor, cinco cuartos, baño completo, cuarto, servicio y salida para criados. Informan H. No. 215, altos, entre 21 y 23. V-1

EN $1.560 SE VENDE LA HERMO-sa casa de altos y bajos situada en la calle de Rita No. 50 en Luyanó con 300 metros de terrenos, ómnibus por cinco centavos hasta el centro de la Habana. Para verla e informes Ismael Mallada, Reina 104 altos. V-1

GANGA: VENDO CUATRO CASAS, 900 metros, en 13,500 pesos. Rentan 150 pesos, pegadas a Cuatro Caminos. Medida: 30 de frente, por igual de fondo. Informes: García, Hotel América, Industria 160. Telf. A-9477. V-1

VENDO BONITA CASA, EN REPAR-to Esperanza, agua de Calabazar, luz, 400 metros terreno, muchos árboles llenos de frutas. Ultimo precio: $1,000. Informa su dueño: Telf. M-3040. V-1

EN LO MEJOR DE LA CALLE DE Neptuno y la más comercial de La Habana, vendo casa de 3 plantas, moderna, con una medida de 7 y media por 34. Costó $75,000. Hoy: $20,000. Dueño: M-8182 y FO-2188. V-1

VENDO CASITA DE MADERA Y teja Reparto Juanelo, muy barata la mitad contado y el resto en plazos cómodos. Informan en 12 y Zapata, Café Vedado. Teléfono F-3022. Suárez. V-1

ALBERTO CUERVO: M-2808 METROPOLITANA 342

DOY DINERO EN HIPOTECAS AL 7%. TAMBIEN SOBRE BOVEDAS Y PANTEONES

VENDO: $14,000 EDIFICIO 2½ PLANtas, buen frente, 13 metros, calle Lamparilla, cerca Monserrate. (Fachada elegante).

VENDO: $12,000 EDIFICIO 2 PLAN-tas, agua redimida, acera sombra. Cada piso, sala, saleta, 6 habitaciones, comedor, baño completo, cuarto y servicio criados. Calle Rayo y Reina, Habana.

VENDO: $13,000, CASA ANTIGUA, con un solar de 13.66 x 50 de fondo, o sean: 683 metros. Calle 23 entre D. y E., Vedado.

VENDO: REPARTO ALMENDARES. Calle Quinta, a una cuadra tranvías, casa moderna, con portal, sala, dos cuartos, comedor al fondo, baño completo y pasillo lateral. Precio: $1,800.

VENDO: $2,400 CASA MODERNA, decorada, jardín, portal, sala, recibidor, 2 habitaciones, baño completo, cocina y patio. Porvenir 2-B., esquina Dolores, Víbora, 11 metros frente.

VENDO: $2,600, SOLAR EN ALTU-ras de Almendares, acera Conde Rivero. Superficie: 12 x 47 varas. Es una ganga.

VENDO EN $225.00, TERRENO, 13 por 50 metros, en Bella Vista, 2 cuadras Calzada de Regla y Guanabacoa, frente a La Sinclair. Todo alrededor fabricado. Costó $1,800.

VENDO: $1,500, SOLAR DE 400 ME-tros con 8 habitaciones mampostería y 4 de madera. Buena renta. Calle Figueroa, 2 cuadras tranvías y ómnibus Santos Suárez.

VEA SIEMPRE A CUERVO: M-2808.

JESUS DEL MONTE, 410 METROS, buen terreno, garage y accesoria bien construída, 10 de frente por 20 de fondo fabricado. Entrada y salida por Luis Estévez y Concejal Veiga. Las guaguas por la puerta; tranvías tres costados. Barata, por embarcar su dueño. Garantizo la renta. Informes en la misma. V-1

SE VENDEN CHALECITOS SIN ES-trenar, próximo 5a Avenida, $2.000, costó $3.000-00. Magnífico solar en calle 12 con vista a Fuente Luminosa, Ampliación Almendares, $2.00 vara, costó $6.00 (y lo vale); 9,150 varas junto al Colegio de Belén, magníficas comunicaciones; casitas enteras desde $475.00 hasta $3.000-00 y muchos solares en La Sierra, Almendares y Sus Ampliaciones. Aprovechen que están subiendo los precios. Informes: Figueredo, M-1648 V-1

VENDO PRADO GRAN EDIFICIO

Tres plantas, pisos mármol, decorada. Produce un seis por ciento. Moderna construcción, no corredores. Informes: Prado 41, primer piso. V-1

CHALET EN SAN MIGUEL DE LOS BANOS

Cuatro cuartos grandes. Sala, comedor, cuarto de baño, de madera de primera clase Nuevo. Garage. cuartos de criados, servicios de criados, todo independiente. Se vende muy barato. Dirigirse a Omar Gumá, Apartado No. 14. Jovellanos. V-1

REPARTO LAWTON, VENDO SO-lar 30x8, cuatro habitaciones con servicio y cocina. Calle 14 entre Concepción y Dolores. Ultimo precio: 5 pesos el metro, terreno y fabricación Teléfono X-1250. V-1

GANGA: CALLE 17, VEDADO, CASA de una planta, en $11,500. Compuesta de jardín, portal, sala, saleta, comedor, 6 cuartos, 2 baños y garage para dos máquinas y traspatio. Dueño informa: Telf. M-8182. V-1

ESTAS SON GANGAS: TENGO PAra vender, pero que sea pronto, una casa en La Habana, de mampostería y azotea, con pisos mosaico, de más de 300 metros y 11 habitaciones, en 2,500 pesos. Frente a la Calzada de la Víbora, una de 875 metros, esquina sombra, con 7 habitaciones, sala, comedor, etc., en 1,700 pesos y otras varias por el estilo. En Guanabacoa, una cuadra de las guaguas, buena calle, 250 y 300 pesos, que ganan 6 pesos mensuales. Véame en Tejadillo 16, bajos. Telf. M-3712, de 10 a 12 y de 3 a 5. Blanco. V-1

VENDO HIPOTECA DE 2.300 EN $800, sin moratoria, al 9 y 6 por 100 de casas $600 y $2000 modernas y la Vidriera mejor y más billetera de la Habana, $1 250, informes Arrojo, Belascoaín 50. V-1

GANGA SE VENDE UNA CASITA con cuarto, sala y comedor, cocina, patio y traspatio, once árboles frutales con 135 metros de terreno en $550 pesos. Pasaje B. entre 2 y 3, al lado del 19, Orfila, Reparto Buena Vista. V-1

POR RAPIDO EMBARQUE VENDO dos casas recién construídas en Reparto de la Habana, que costaron $4.900, las doy por $2,500. Trato directo. No corredores. Informan teléfono I-3370. V-1

CHALECITO $500.00, CALZADA Quinta Canaria, jardín, portal, sala, comedor, 2 habitaciones, baño, bien construído, cielo raso, tejas francesas, San Rafael 101, entre Escobar y Gervasio. Sr. Escobar. V-1

VENTAS

2 SOLARES

GRAN GANGA. VENDO EN LO ME-jor del reparto Miraflores, a una cuadra del paradero y pegado a la línea, un terreno de esquina que mide de mil metros cercados, con casa de mampostería, árboles frutales, un gran manantial que no se seca nunca, sitio de gran porvenir, se dá por la mitad de lo que vale sólo el terreno. Informan San Rafael No. 134, bajos. V-2

VERDADERA GANGA

Parcela de terreno Vedado esquina 48 metros frente línea, por 38 fondo, 1824 metros a $3.50 metro. Sin intervención de tercero, comprador directo, Lealtad 143, altos. V-2

SOLAR EN LA QUINTA AVENIDA, frente al Miramar Yacht Club, 18 por 60 varas, a $2.00. Dueño: Villa Lydia, Avenida 10, esquina a 13, Ampliación de Almendares. Hasta las 2 p. m. V-2

EN LO MEJOR DEL REPARTO AL-turas de Almendares. Vendo solar de 22 x 30, acera de la brisa y rodeado de magníficas residencias. Precio: $3,500. Dueño: FO-2188 y M-8122. V-2

RADIOS GRUNOW 1935, TODAS ON-das, a plazos, desde $5.00 mensuales, $10.00 entrada, un año garantía. Aceptamos radios, pianos, ortofónicas usados. Demostramos todas horas. Oiga España, Alemania, Francia. Radios usados desde $12.00. Tenemos Victor, Majestic, Grunow. Hago cambios, Jesús del Monte 27 altos, una cuadra Esquina Tejas. Telf. A-5704. V-2

NO DEJE LA OPORTUNIDAD DE adquirir un solar de esquina, en Manrique y San José, a precio de verdadera situación, con grandes facilidades de pago e interés muy bajo. Informes: Sr. González, Finlay número 143. U-4163.

GANGA: VENDO PARCELA 20x18, en lo más céntrico del Vedado, frente al Parque Villalón. No corredores. I-2298. V-2

EN ALTURAS DE ALMENDARES, vendo solar de 1,152 vs. a $2 50 Informes: FO-7352. V-2

3 FINCAS RUSTICAS

VENDO MEDIA CABALLERIA UN kilómetro Vereda, buen palmar, algunos frutales, cercada de piedra, un pozo, terreno llano colorado, precio: $1,200. Juan Miguel Fernández, Vereda Nueva. V-3

PRECIOSA FINQUITA, EN EL CO-torro, frente Carretera Santa María. Tiene casa madera, doble forro, 5 cuartos, baño intercalado, comedor al fondo, garage, agua Acueducto, luz eléctrica, portal, pisos mosaicos, teja francesa, 12 mil metros de capacidad, 25 centavos metro. No corredores. Gómez: M-4741. V-3

SE VENDE UNA FINCA, TIERRA de primera, muchas frutas. Informa M. A. Ramírez, Aguiar 84, altos, de 10 a 12 V-3

FINCA DE RECREO

Arroyo Arenas, Carretera Central. Vendo preciosa finca, a 15 minutos de La Habana, punto fresco y saludable, selecto vecindario, casa antigua colonial, más de 800 frutales de la mejor calidad, en producción Magnífico pozo de agua medicinal, para el hígado y riñones. Luz eléctrica y teléfono. Sesenta y cinco mil metros a menos de veinte centavos metro. **Julio C. Granda,** Obrapía 33 Telfs. M-5921 y F-5759. V-3

VENDO FINCA RECREO 10.500 metros a la salida Arroyo Arenas, frente carretera Central casa vivienda, garage, casa encargado, con 200 frutales paridores, buen pozo, luz, teléfonos. $6.000, facilidades pago, más informes, Muralla 7, Hernández, M-9206. V-3

SE VENDE FINCA DE 7 CABALLE-rías en la carretera de Sagua la Grande a Santa Clara. Tiene carretera en la portada a la casa vivienda. Terrenos altos y bajos para toda clase de cultivos, inclusive caña; cruzada en toda su extensión por el río Maguaraya, con abundante agua todo el año y que produce de 100 a 150 metros cúbicos de arena anuales, y atravesada también por los Ferrocarriles Unidos. Arboles frutales y más de 6.000 palmas. Dos casas de vivienda, etc. Para informes: Robert E. Hollingsworth, Manzana de Gómez 427, teléfonono A-1252. V-3

VENDO FINCA DE 7 CABALLERIAS preparada con todos los utensilios de trabajo, motor y tubería, arboledas, de 1 y 2 caballerías. Informan Virginio Santos, Samá No. 1, Marianao. V-3

PROPIA PARA VIVIR FRESCO, a veinte minutos del Parque Central, se vende una lujosa finca de recreo, en la Carretera Central, tiene agua, luz, teléfono, pudiendo dejar la tercera parte de su valor en hipoteca al 6 por 100 anual, para más informes, Zanja 143, Sr. González. V-13

4 ESTABLECIMIENTOS

VENDO KICSKO CANTINA $600-00 frente gran industria sin competencia. Vende $18 a $20, alquiler $6.00. también vendo lechería $300, vende $18. Informan Anton Recio y Monte. Benito, café. V-4

VENDO CAFE SIN CANTINA, 1,200 punto comercial venta garantizada $25 poco alquiler, está cómoda para trabajar. se informa gratis Antón Recio y Monte, Benito, café. V-4

SE VENDE UNA TINTORERIA por no poder atenderla y tener otros negocios su dueño, se da barata informan Obrapía No 70. Arias. V-4

VENDO EN $2,000, GRAN TINTOREría y Tren de Lavado. Lo mejor de La Habana. Doy contrato, el que se quiera. No tiene dinero, no venga. Llevo 30 años en la misma, trabajando mejor que ninguna que pidan $10,000, por retirarme del negocio. Informes: Industria 160, García, de 12 a 1. V-4

VENDO O ARRIENDO UNA CARNI-cería montada modernamente y con buena venta y buen barrio. Para informes de 7 a 10 a.m. y p.m. de 3 a 6. Teléfono FO-9213 y también un solar barato. Manuel Pacheco. V-4

CAFECITO LECHERIA, EN ESQUI-na. Garantizo venta, no menos de 20 pesos. Lo vendo con facilidades. Vidriera de Tabacos, con 10 Billetes, en 300 pesos. Villegas y Teniente Rey, Vidriera, Café. Alfredo. V-4

VENDO UNA GRAN BODEGA: 4,500 pesos. No paga alquiler y sobran a favor, 80 pesos, en Calzada Vale más y un Café, en 700 pesos Informes: García, Hotel América, Industria 160. Telf. A-9477. V-4

ESTACION DE SERVICIO: VENTA de accesorios y gasolina, bien surtida. Buena clientela Barata. Informan: Diez de Octubre 13 y medio. Telf. M-5032. V-4

Lea AVANCE todas las tardes. Dirigido por José I. Rivero

VENTAS

4 ESTABLECIMIENTOS

VENDO BBODEGA SAN LAZARO, cantinera sola esquina comodidad para familia $40 diarios. Venta a toda prueba, nada mejor que este sólido negocio, facilidad pago. Cuenya, Monte y Someruelos. Café. V-4

VENDO LECHERIA SITIO PURA-mente comercial $25 alquiler con vivienda, buen contrato $1.000-00 mitad contado $20 diarios venta, tengo otro negocio .motivo .su venta Cuenya, Monte y Someruelos. Café. V-4

SE VENDE UNA BODEGA, EN LO mejor de La Habana. Véala y se convencerá. Informes: Muralla y Aguiar, Almacén de Harinas. Alvaro Alvarez.

SE TRASPASA EL ARRENDAMIEN-to de una barra con fonda y café, tiene buena clientela y se da barata. Informan en Fernandina y San Ramón, Café, de 7 a 12 a. m. Fernández.

VENDO HERMOSA CASA DE VI-veres, la más cantinera de la Habana, buen contrato, teléfono U-3936. Sr. Menéndez, de 1 a 5. V-4

VENDO CAFE CANTINA $45 DIA-rios, venta no soy del giro, a toda prueba, sitio más estratégico de esta capital, ideal para 2 personas del giro, $5.000 facilidad pago. Cuenga, Monte y Somernuelos, café. V-4

¿DESEA ADQUIRIR UN BUEN NE-gocio de Panadería, Víveres y depósito de mantequilla con marca registrada, Llame al FO-9313, Rodríguez. Se vende todo o en parte, también admito socio. V-4

v-5 Bóvedas y Panteones

BOVEDA Y OSARIO MAGNIFICO, completamente nuevo, de mármol, cementerio de Colón, próximo a la Capilla Central, lo vendo por menos de la mitad de su valor. Teléfono I-3167. V-5

SE VENDE UNA BOVEDA NUEVA, toda forrada de mármol, con un Cristo hecho en Italia, un pergamino muy bonito, una jardinera en el cuadro 6, inmediato a la puerta general. Informes y demás detalles en el teléfono F-3022, Suárez, a todas horas. V-5

V-6 Automóviles y Accesorios

VENDO POR EMBARCARME DOS Chevrolets del 27 y 29, están como nuevos de gomas y mecánica. Urge informan piquera del Ritz, Perseverancia y Neptuno. Florentino. V-6

BUICK 27 TIPO LIGERO, ABIERTO. Morro 46. V-6

SE VENDE AUTOMOVIL FORD, 31-32, 4 cilindros, llantes V-8, gomas Michelín. Puede verse en Aguiar 95. Teléfono M-8615. V-6

POR EMBARCAR FAMILIA VENDE Chrysler 75 turismo, 7 pasajeros, gomas y estado perfecto y Ford del 29, dos puertas, buen estado, gomas nuevas. Calle 8 No. 9, Vedado, entre 7 y 9, F-5528. V-6

FORD VICTORIA 1931 LINDISIMO con gomas super-balón se vende barato. Agencia Ford de Marianao. V-6

SE VENDE, POR EMBARCAR, UN camioncito Chevrolet en buen estado. Pasaje D entre 5 y 6, Buena Vista. Marianao. V-6

VENDO MARMON CHICO SEDAN, del 31, cinco pasajeros, pintura fábrica flamante, seis ruedas alambre, hace 25 kilómetros por galón. Propio para particular. Véalo: Oquendo 2. Garage. V-6

DODGE DEL 30, CERRADO: 300 PE-sos contado; Ford del 29, dos puertas; Buick del 29, abierto, ligero; Chevrolet del 27, abierto: 75 pesos. Villegas y Teniente Rey, Vidriera, Café. Alfredo. V-6

ALQUILAMOS AUTOMOVILES CE-rrados o abiertos manejado por usted mismo. Viajes al interior, diligencias, paseos, playas. Abonos especiales para 15 días. Latour. U-5942. Zanja y Lucena V-6

¡OPORTUNIDAD! POR CUALQUIER precio razonable vendo Graham-Paige 1930, sedan mediano. Cinco pasajeros. Seis ventanas, pintura de fábrica en magníficas condiciones de todo. Informan M-7780, oficina. V-6

SE VENDEN DOS CAMIONES DE reparto, cerrados, con gomas de aire, en perfecto estado. Se dan muy baratos por no necesitarlos. Informan: Garage Eureka. Concordia 149. V-6

VENDO CHEVROLET 4 PUERTAS, 29; Essex, del 31, 4 puertas; Doghe, 4 puertas y cristales, 29; Okland, abierto, 28. Cuña Dodge, 29, convertible, o se cambia por cualquier otro carro. y compramos. Pagamos momento. Amargura y San Ignacio. Dueño: Jesús María 104. Granda V-6

DODGE 31, CERRADO, OAKLAND 29, dos cuñas Ford 29, Graham Paige 30, siete pasajeros, Dodge 27, abierto Sedan. Baratos. Hago cambios. Hay de todos los precios, desde 80 a 500 pesos, Ayestarán 51, esquina a Tulipán. V-6

VENDO CHEVROLET 29, CERRADO, 4 puertas; cuña Chrysler, motor chico, 30 kilómetros por galón; Ford 29, dos puertas. Nuevos completamente y se regalan. Cecilio, 23 número 455, entre 12 y 14, Vedado. V-6

LANCHAS MOTORES. VENDO UNA chalana 90 pies largo por 30 manga, carga 2,000 sacos 13 arrobas, un casco yate 24 pies clavado en bronce, dos lanchas gasolina con motor, un motor 18 caballos, 4 cilindros, un motor 6 caballos, 4 cilindros aluminio un motor Kelly 8 caballos. Informan: Agramonte 96, Regla, o en el Bar Tropical, pregunte por Justo. V-6

POR EMBARCAR VENDO PACKARD Club Sedan 1926, 5 asientos, 6 cilindros pequeños, vestidura, pintura, gomas, motor perfecto estado Capote, 13 esquina a Baños, de 2 a 4 y media. V 6

SE VENDEN DOS CHASSIS FORD largos año 31 y 32, uno con caseta, precio: 360 pesos. Para verlo en Oquendo y Peñalver. Garage. V-6

SE VENDE BARATO CAMIONCITO Ford, carrocería cerrada, propio para reparto Informan Lombillo No. 1, Cerro. V-6

PARA MOTOCICLETAS, ACCESOrios o cualquier reparación, la Casa Presas, es siempre una garantía. Nuestros precios no tienen competencia. J. Presas, Amargura 51. Telf. A-7769. V-6

TALLER DE MECANICA

ACOSTA Y VALDES. SAN FRAN-CISCO 4, UNA CUADRA ESQUINA DE TEJAS. TELEFONO M-6757. No compre ni venda automóviles de uso sin antes visitarnos tenemos reconstruídos de todas marcas, vendemos piezas de uso en buen estado, compramos cualquier automóvil, tenemos en venta camiones Internacional 2 y media, Graham Brothers, 2 y media, Ford 1 y media, Chevrolet, 1 y media, cerrado, Ford paseo, Pontiac, todo barato. V 6

CAMIONES FORD Y CHEVROLET, cortos y largos, reconstruídos. Los estamos vendiendo a precios rebajados y muchas facilidades. Véanos, Agencia Ford de Marianao. V-6

PACKARD SPORT, FLAMANTE, 5 pasajeros, con 20,000 kilómetros andados, propio para Oficiail joven: 1,000 pesos. 17 número 57, entre J. e I., Vedado. V-6

VENTAS

V-6 Automóviles y Accesorios

SE VENDEN AUTOMOVILES DEL 30 en perfectas condiciones a precio de situación, pueden verse en Concordia entre Belascoaín y Lucena. Garage. V-6

SE VENDE UN PACKARD LIMOU-sine, de 7 asientos, del año 31, Garage Oti, Compostela 108. V-6

v-7 MAQUINARIAS

BOMBAS PARA ELEVAR AGUA, DE ½ y ¾, Neptuno y Prat, las encontrará en «La Casa de los Motores», Egido 39, bombas, motores y dinamos. Reparaciones. V-7

VENDO UNA CONCRETERA DE SIE-te pies, marca OS., motor marino; un cilindro marca Austin, de 10 a 12 toneladas de vapor, en magníficas condiciones, Buenos Aires número 19. V-7

SE VENDE BARATO UNA REVOL-vedora; una máquina de hacer pestañas marca «Bliss», correas y poleas. Vidrieras propias para mostrario. Informan Lombillo No. 1, Cerro. V-7

PARA FABRICA DE CALZADO

Vendo máquina perforar, Singer, último modelo, perfecto estado y 9 boquillas para la misma. Todo: 130 pesos. M. Quiñones, Peletería «Versailles», Neptuno y Campanario. V-7

Si posee usted un equipo de de bombeo, SIN TENER un servicio de agua eficiente, cámbielo por un equipo DURO. el equipo que asegura un servicio CONTINUADO y ECONOMICO. Usted podrá siempre depender de él. Solicite informes.

SIERRA, RORIGUDEZ Y CO. Fábrica Nacional de Carbones Amargura 52 Teléfono: A-4347

STEELCOTE, la Joya de los Esmaltes No hay otro esmalte que proporcione resultados omparables con tan poco material y trabajo. El Esmalte STEELCOTE a base de Caucho, es un producto UNICO. Para autos, muebles y demás objetos. V-7

9 MUEBLES Y PRENDAS

¿Muebles? Neptuno y Soledad

Donde encontrará un gran surtido en los estilos más en moda. A plazos, con grandes facilidades. Al contado, los liquidamos.

COMPRAMOS MAQUINAS 'SINGER

También muebles y cambiamos por nuevos. Neptuno número 235, esquina a Soledad. U-1360. V-9

VENDO JUEGO DE COMEDOR CAO-ba 10 piezas, vajilla sin estrenar, 63 piezas, lámparas y columna preciosa. San Miguel 224 D, altos, frente «Ninón». V-9

A PARTICULAR VENDO MAGNIFI-co juego de cuarto tres cuerpos, todo decorado. Precio de situación. Concordia 142-B., bajos, entre Oquendo y Marqués González. V-9

FORMIDABLE LIQUIDACION

Juegos cuarto, comedor, sala modernos, neveras porcelana, lámparas, radios, pianos, relojes de pie y pared, cuadros, jarrones porcelana, objetos plata y plateados finos, máquinas, muebles oficina. Alhajas en platino y brillantes, equipajes, ropa de hombre, inmenso surtido. Necesitamos liquidar grandes existencias, ofreciendo precios de ocasión. Visítenos. «La Regencia», Suárez 8 y 10, (acera del Ten Cent). V-9

VENDO BARATO, JUEGO DE CUAR-to, escaparate dos lunas, compuesto de cinco piezas, en perfecto estado. Urge la venta. Refugio 2, altos, entre Prado y Morro. V-9

PUPITRES

Remato varios, americanos y del país, en buenas condiciones y escritorios de Colegio. Precios de ganga, por urgente necesidad, Real 85, Puentes Grandes. V-9

VENDO MAQUINA DE COSER, LAN-zadera, gabinete, 5 gavetas, en magníficas condiciones, a toda prueba. Regalo en 8 pesos, Real 85, Puentes Grandes. V-9

FAMILIA, VENDE LUJOSO JUEGO de cuarto moderno, sala, recibidor, magnífico comedor Renacimiento, lindísimo reloj pie Renacimiento, lámpara. Urge venta, San Miguel 97, bajos, entre Lealtad y Campanario. V-9

MAQUINA SINGER, OVILLO CEN-tral, en perfecto estado: $25.00; juego recibidor, de mimbre; sofá de tres cuerpos, espléndido: $50.00; piano caoba, teclado blanco: $40.00, Prado 31, bajos. V-9

SE VENDEN VARIOS SILLONES DE Barbería, casi nuevos, Villegas número 93, entre Teniente Rey y Amargura. V-9

MUEBLES: VENDO CUARTO TRES cuerpos, arte moderno, butacón, $125.00, sala moderno, $35, comedor renacimiento, $75.00, radio G. E. lámpara $8.00, objetos arte, urge venta Prado 43, Colón, altos. V-9

OBJETOS DE ARTE Y JOYAS.

Liquidamos: porcelanas, figuras bronce y marfil, objetos de plata, lámparas, radios, Frigidaire, relojes de pared y pie, gobelinos, juegos de cuarto, sala, comedor y recibidor, mesas de marmol. Juegos cubiertos de plata. Muebles antiguos. También tenemos un enorme surtido en joyería fina. **"Los Tres Hermanos" Consulado números 94 y 96. A-4775.** V-9

LA CASA FERRO

Compramos, vendemos y pignoramos muebles, joyas, ropas y objetos de valor. Liquidamos juegos cuarto, sala, comedor, radios, máquinas coser, a precios inigualados. Radios onda corta y larga, nuevos y de uso, todas marcas. Vendemos más barato que nadie. Pagamos más que cualquiera de nuestro giro. Gloria 123, entre Indio y San Nicolás. M-1296. V-9

MUEBLES BARATOS

Juegos cuarto, desde $30.00; sala. $18.00; comedor: $35.00; sillones: $1.50; sillas: $1.00; escaparates de cedro, lunas: $16.00; aparadores, mesas, nevera, coqueta. Todo, a como quiera. Juegos cuarto, Arte Moderno: $50.00; 3 cuerpos: $80.00. No compre sin visitar **La Casa Bahamonde.** Encontrará lo que necesita, a precios sin competencia, Monte 146, entre Figuras y Carmen. A 2035. V-9

NO BOTE SUS TARECOS. SE LOS aceptamos en cambio y de contra, le vendemos a plazos cómodos: muebles para Oficinas, domésticos, los irrompibles Viena de «Thonet» y sillas plegadizas, en «La Casa Ros y Novoa», J. Naveira, S. en C., Galiano 94. V-9

M.E.C.D. 2016

VENTAS

9 MUEBLES Y PRENDAS

MUEBLES EN GANGA

Juego de cuarto, Arte Moderno, $4.00 mensuales. comedor, caoba último es tilo $3.00 mensuales; sala o recibidor, modernísimos, $3.00 mensuales; juego cuarto 3 cuerpos, caoba, últimas creaciones $5.00 mensuales. Precios muy bajos.

"LA EMINENCIA", NEPTUNO 188

V-9

Baules y Maletas

Por pocos días, realizamos enorme surtido en baúles y maletas de todas clases. Nuevos y de uso. Nuevos, a precios de uso; y los de uso, casi regalados. Cumplimos lo que decimos. Convénzase, visitándonos. «La Casa Inglesa», Salud y Rayo. Telf. M-7179.

V-9

MUEBLES EN GANGA

Juegos cuarto: $30.00; sala: $15.00; comedor: $30.00; escaparates: $8.00; con lunas: $15.00; mesas correderas: $4.00; aparadores: $6.00; seis sillas y 2 sillones: $10.00; máquinas de coser. Se cambian y compran toda clase de muebles, pagando más que nadie. Se da dinero sobre joyas, muebles y objetos de Arte.

LA PRINCESA, SAN RAFAEL 107
entre Escobar y Gervasio. U-7926.

V-9

OBJETOS DE ARTE

En bronce, porcelana, onix y bronce, lámparas de todas clases, muebles en todos estilos, cuadros, gobelinos, alfombras, neveras, radios, baúles, maletas y otros objetos, se realizan a precios de situación. Compramos y cambiamos. **«La Casa Inglesa», Salud y Rayo. M-7179.**

MUEBLES A PLAZOS

Gran surtido en juegos de cuarto, comedor y sala y piezas sueltas. Cambiamos muebles de uso, por nuevos. San Rafael 136 .Telf. U-5157.

LA CASA FERREIRO

V-9

MUEBLES A PLAZOS

Para el hogar y oficina. Tenemos los estilos más variados al alcance de todas las fortunas.

"LA IDEA"

Angeles número 3 y Reina número 23, frente a la Plaza del Vapor.

Teléfono A-1619

Cambiamos muebles y alquilamos sillas de tijera.

V 9

"CASA ARECHAGA"

«EL SIGLO»
TALLER DE EBANISTERIA

Si usted necesita muebles, visite esta casa, donde encontrará preciosidades, por poco dinero. Compre directamente y comprará lo mejor. **Manrique 189. Telf. A-6135.**

V-9

LA PROTECTORA

La casa que más barato vende: joyas, objetos de Arte y muebles de todas clases. Préstamos sobre toda clase de joyas y objetos de valor a bajo interés.

Animas 45. A-3639.

MUEBLES Y RADIOS A PLAZOS COMODOS

Juegos de cuarto, sala, comedor y recibidor

desde

$1.00

semanal

CAO Y VARELA

Neptuno número 187, entre Gervasio y Belascoaín.

Compramos y cambiamos y alquilamos muebles.

V-9

EN GANGA UN JUEGO SALA DIEZ piezas, un juego comedor, 9 piezas. A-8886. V-9

EL "RAS"

Compra y venta de muebles, objetos de Arte y antigüedades.

Juego de sala, moderno, con espejo, (9 piezas): $30.00; Renacimiento: $30.00; comedor, Arte Moderno: $55.00; Renacimiento: $60.00; lámparas de todos estilos, a precios de ocasión;; muebles de estilo, objetos de Arte para regalos, piezas sueltas, cuadros óleo, tapices, verdaderos primores. Muebles y objetos antiquísimos. Venga a

«EL RAS»...

Casa principal, Zanja 52, esquina a Lealtad. Exposición y ventas, Galiano 44. U-4800 y M-7773.

V-9

FAMILIA, VENDE LUJOSO JUEGO cuarto, 3 cuerpos, caoba: $100.00; comedor, Renacimiento; otro, Arte Moderno: $55.00; recibidor, moderno: $35.00; librero, Renacimiento: $25.00; lámparas: $3.00. Concordia 127, entre Gervasio y Belascoaín. V-9

"LA ZILIA"

Muebles baratos con verdaderos precios de ganga. Liquidación permanente de juegos de sala, cuarto y comedor. Venga a vernos Suárez 43. V-9

VENTAS

v-9 MUEBLES Y PRENDAS

MI JUEGO DE CUARTO, QUE ESTA nuevo: $18.00; sala: $15.00; el de cuarto, tres cuerpos: $30.00; radio: $15.00; escaparate, mesa y aparador, regalado. Neptuno 220, entre Aramburu y Soledad. V-9

Muebles Baratos

A verdaderos precios de gangas. Liquidación permanente de juegos de sala, cuarto y comedor.

VENGA A VERNOS EN SEGUIDA

Ahorrará dinero. Facilidades de pago Tomamos sus muebles a cambio. «La Casa López», Belascoaín 76, entre Jesús Peregrino y Pocito. Telf. U-4541.

V-9

REGALO MUEBLES

LE BRINDAMOS LOS MEJORES muebles desde los más modestos a los más lujosos, por módico precio. Grandes facilidades de pago. Especialidades en fabricación. Díaz y Chao, Neptuno 197 y 200 entre Belascoaín y Luceno. U-5154

MAQUINAS, RADIOS, JOYAS

Ropas. Empeño, compro y vendo: máquinas escribir, sumar, calcular coser, archivos, cajas, burós, mimeógrafos, pupitres, equipajes, objetos de Arte, satélites y mesas. Llame y vea: Monserrate 39 y Parque de Zayas **Telf. A-8054.**

V-9

"LA PREDILECTA"

SAN RAFAEL 141

LIQUIDACION POR REFORMAS

De un gran surtido de lámparas, jarrones de porcelanas, figuras de bronce y marfil, alfombras, gobelinos e infinidad de objetos muy propios para regalos a precios increíbles. Aproveche esta oportunidad que le ofrece únicamente

"LA PREDILECTA"

SAN RAFAEL Y OQUENDO
TELEFONO: U-2530.

V-9

La Casa Mosquera

San Rafael 129 y 131. Telf. U 5437

Amueble su casa con gusto y con poco dinero. También le cambiamos sus muebles o hacemos el negocio que más le convenga. Háganos una visita, no perderá tiempo. La Casa Mosquera, San Rafael 129 y 131. Telf. U-5437. Facilidades pagos.

V 9

Muebles clásicos y novísimos estilos, especialmente enchapados, con grandes rebajas durante este mes, al contado y a plazos.

Distribuidores del incomparable radio «COLONIAL». El de más alcance, el de voz más clara, desde $40.00, y desde $1.00 semanal. (Admitimos sus muebles o radio en cambio por los nuestros). Pidan informes, demostraciones y visiten la exposición permanente de la Casa Ruisánchez, Angeles 13 y Estrella del 25 al 31. Telf. A-2024.

V-9

SALUD11

Gran liquidación de muebles, lámparas, juegos de cuarto, sala, comedor, recibidor, sillas, sillones neveras, Frigidaires de cantina cantina-mostradores, vidrieras, cajas hierra, contadora, molinos de café. Gran surtido en equipajes nuevos y de uso. Muebles de oficina. Compresor para pintar. En esta casa encuentran todo lo que necesiten. Visítenos: Salud 11. M-9136. V-9

OBJETOS ANTIGUOS

A precios de verdadera ganga, por abandonar ese negocio. Aproveche la oportunidad de comprar barato, artículos de indiscutible mérito.

CARBALLAL Y HERMANOS

San Rafael 138, entre Gervasio y Belascoaín. **Telf. U-5744.**

V-9

FAMILIA QUE SE TRASLADA,

vende un juego de cuarto de tres cuerpos, flamante, Arte Nuevo; un chaisselong, una cama media camera y un escaparate chico. Pueden verse a cualquier hora, en San Rafael 143, letra E., entre Aramburu y Soledad.

V-9

SE VENDE UNA MAQUINA SINGER, de ovillo central. Está completamente nueva. Se da barata, por no necesitarla. Véala, Angeles 23, bajos, entre Sitios y Maloja. Casa particular. V-9

JUEGO DE CUARTO, DE CEDRO: 20; Arte moderno, tres cuerpos: $30.00; el de sala: $20.00; comedor y el radio, baratos. Por pronto embarque. Sitios 40, entre Rayo y San Nicolás. V-9

EN GANGA, UN JUEGO DE SALA, 10 piezas; un juego comedor, 9 piezas. A 8806. V-9

VENTAS

v-10 UTILES DE OFICINAS

MUEBLES DE OFICINA. VENDO

y compro: archivos, burós, máquinas escribir, sumar, Kardex, cajas hierro, armarios acero, libreros, satélites sillas giratorias, tarjeteros, mimeógrafos. "La Nacional", Villegas número 93, entre Teniente Rey y Amargura. A-9915.

V-10

VENDO Y COMPRO MUEBLES DE

Oficina, máquinas escribir, sumar, calcular ,mimeógrafos, archivos, cajas para documentos, sillas giratorias, burós, libreros Kardex, tarjeteros, satélites, armarios acero. Progreso 3, esquina a Aguacate. Telf. M-8638.

MAQUINA ESCRIBIR

Máquina de sumar, calcular y de coser, muebles de oficina, joyería fina y relojes, equipajes de calidad. Compro, empeño, vendo, «La Confianza», Suárez número 7, M-9603.

V-10

BOLSA DE MUEBLES

DE OFICINA

COMPRAMOS Y VENDEMOS

NUEVOS Y DE USO, ARCHIVOS DE acero, muebles caoba. Cajas caudales. Tarjeteros, Kardex, Libreros, mesas, mobiliario de colegios, procedente remates. Compostela No. 55 entre Obispo y Obrapía. A-7744.

V-10

v-11 Instrumentos de Música

EN $55 SE VENDE REGIO PIANO color caramelo de 3 pedales, preciosas voces, teclado blanco y moderno, Delicias letra A entre Pocito y Dolores, Víbora. V-11

$68 SE VENDE PIANO ELEGANTE, último tipo vertical, nogal oscuro, lindo sonido, gran marca, poco uso. No tratamos con empeñistas. San Anastasio 1 esquina Pocito, Víbora. V-11

SE VENDE UN MAGNIFICO PIANO de concierto todo de caoba, teclado blanco, barniz al natural, puede verse en Monte No. 46, mueblería. V-11

SE VENDE UN FLAMANTE PIANO francés todo de caoba en buen estado. Se puede ver en Corrales No. 76, a todas horas. V-11

PIANO. APROVECHE ESTA GANGA: Vendo uno alemán, Kallman, último tipo, garantizado, propio para concierto o baile, por sus voces: 28 pesos, Real 85, Puentes Grandes. V-11

GRAN PIANO ALEMAN, DE MARCA muy famosa, color nogal, moderno y está nuevo. Se vende muy barato. Véalo y convénzase, en Dragones, frente al Teatro Martí. V-11

"LA PREDILECTA"

SAN RAFAEL 141

POR REFORMAS EN EL LOCAL

Realizamos un enorme surtido de pianos de ocasión. Verticales y cuarto de cola, de absoluta garantía y en iguales condiciones que nuevos. Propios para personas de gusto y al alcance de todas las fortunas. Facilidades de pagos. Visite «La Predilecta», San Rafael 141, esquina a Oquendo. Teléfono: U-2530.

V-9

SEÑORA: SU MEJOR OPORTUNIDAD para adquirir un piano, vertical o cuarto cola. Facilidades de pagos. «La Internacional». San Rafael 57, esquina a Campanario, está liquidando su existencia. V-11

POR ESTORBAR, VENDO MAGNIFICO piano, en perfecto estado, excelentes voces. Tiene banqueta. Lo doy baratísimo. Urge venderlo. Informes: Lealtad 61, entre Concordia y Virtudes. V-11

AFINADORES

PEDRO PLUMAR, CON 35 AÑOS DE práctica en la Casa Salas Afinaciones, arreglos de pianos, autopianos y órganos. Corrales No. 76, teléfono A-9403. Afi

AFINE SU PIANO, POR $2.00, CON toda garantía y seguridad. Manuel Domínguez, afinador mecánico, graduado en la Escuela «Danguard», de New York Taller de Reparaciones. Zulueta 36 y medio. Telf. M-3040. AF.

12 RADIOS

SE VENDE RADIO GRUNOW ONDA corta, poco uso, costó $125.00 en $75.00, juego comedor Renacimiento Español $85.00 y lámpara comedor 7 pesos. J. No. 9 entre 9 y 11, Vedado. V-12

VENTAS

v-12 RADIOS

GANGA. VENDO RADIO ATWATER Kent, modelo 1935, tipo Catedral, completamente nuevo, mucho alcance y selectividad. Regalo $35.00. Angeles 82, entre Gloria y Corrales. V-12

VENDO FLAMANTE RADIO RCA, Víctor moderno, ocho bombillos, bonita tonalidad y alcance, Véndolo $38, verlo después 10 a.m. Plasencia 21, bajos, esquina Desagüe, cerca Infanta. V-12

OPORTUNIDAD: RADIO ATWATER Kent, voz Oro, preciosísimo gabinete, completamente nuevo, regalo $50, otro RCA siete bombillos, regalo $16, véalos, Monte 217, altos, esquina a Figuras. M-8542. V-12

ALTO PARLANTES

Equipos potentes de Radio-amplificación portátiles para propagandas en automóvil y fijos para establecimientos, clubs, etc Los alquilamos y vendemos. Habana 28. Teléfono: M-1175. V-12

RADIOS 'GRUNOW' 1935.

Llegaron, onda corta-larga, a plazos desde $5.00 mensuales, admitiéndole como fondo, parte pagos, radios, ortofónicas Solicite una demostración. Monte 217, altos, esquina Figuras. M-8542. V-12

VENDO RADIOS TODAS MARCAS, nuevos y usados. Grandes facilidades. Pueden verse día, noche, domingo. Llevo catálogos domicilio. Acepto parte pago cualquier objeto. Teléfono M-1542. Escobar 87 y medio, altos, esquina a Neptuno. V-12

RADIOS NUEVOS A PRECIOS DE usados. Liquidación por exigirlo contrato con nueva fábrica radios, Mid West, último modelo, de toda onda, 10 tubos y dial de cinco bandas. También tenemos otras marcas. Todo nuevo. Mueblería «La Moda», Galiano y Neptuno. V-12

NECESITO VENDER URGENTEMENTE mi magnífico radio Majestic de grandes voces en $28.00. Neptuno 265, B, altos, esquina a San Francisco.

RADIOS "GRUNOW" 1935

TODAS ONDAS A PLAZOS, DESDE 5 pesos mensuales: $10 entrada; 1 año garantía. Aceptamos radios, pianos ortofónicas usados. Vendemos radios usados desde $12 hasta $35. Oígalos todas horas Jesús del Monte 27, altos, una cuadra esquina Tejas. Teléfono A-5704. V-12

RADIOS A $0.75 SEMANAL

R.C.A. y otras marcas. Regalos al que compre un radio este mes. Cambio radios viejos por nuevos onda corta. Recio. San Miguel 224 B, bajos, U-1143 V-12

REGIO RADIO RCA, VICTOR: $20.00. Costó 100 pesos. Coge México y América, fuerte voz, calidad, junto con todos los muebles, que también dóy barato. Neptuno 220, entre Aramburu y Soledad. V-12

13 LIBROS E IMPRESOS

LIBRERIA «ALBELA», CONTINUAS novedades científicas y literarias. Libros Enseñanza Elemental y Superior. Revistas de Modas. Agencia exclusiva «La Femme Chic», de París; «Chic Parisién», y todas sus publicaciones, las mejores del Mundo. Pídalas en esta Librería. Compra y venta libros antiguos, con grabados preferentemente cubanos o que traten de Cuba. Belascoaín y San Rafael, U-5783, Apartado 511. Habana.

VENDO OBRAS MARTI, EDICION Gonzalo Quesada, 15 tomos empastados, completamente nuevos: $35.00; Derecho Civil, Laurent, 34 tomos: 25 pesos; Historia España, Lafuente, 25 tomos: $18.00. Campanario 146, esquina Salud, altos Bodega. V-13

15 OBJETOS VARIOS

QUIROPEDISTAS: SE VENDE UN sillón «Koken». Está como nuevo, Villegas número 93, entre Teniente Rey y Amargura. V-15

SE VENDE UNA CAJA REGISTRADORA National, propia para Garage y todos los utensilios para la venta de gasolina, Garage Oti, Compostela 108.

SE VENDE UNA PESA TOLEDO, nueva de 30 lbs. muy barata, para verla e informes en 12 y Zapata, café Vedado Teléfono F-3022, a todas horas. Suárez. V-15

DE USO EN MUY BUENAS CONDICIONES se venden una bicicleta «Goricke» propia para comercio y una Niágara. Informes: Virtudes 83, Panadería. V-15

OPORTUNIDAD: MARCOS PARA

retratos, diplomas, gobelinos. Realización de cuadros y marcos. Importación directa. Calidad y precios sin competencia. Casa Martorell, Aguila 90, casi esquina a San José. M-1555. Molduras refractarias al comején.

REFRIGERACION

Planchas de corcho, juntas de goma para puertas de neveras, accesorios en general y equipos automáticos LIPMAN, Compañía Cubana de Refrigeración, Arroyo y Cristina, Habana.

VIDRIERA: GRAN LIQUIDACION de vidrieras mostrador, tipos variados. Precios muy módicos. Hacemos nuevas, muy baratas. Atendemos órdenes del Interior. «La Nueva Industria», Lamparilla 48.

SUSCRIBASE Y ANUNCIESE EN EL «DIARIO DE LA MARINA»

VENTAS

15 OBJETOS VARIOS

LECHEROS: SE VENDE UN MOSTRADOR de marmol, una nevera con capacidad para 150 litros y tres cestos de reparto, Mercaderes 2, entre Empedrado y Cortina de Valdés. Braña. V-15

SE VENDEN DOS CAJAS DE HIERRO, de muy poco uso, doble puerta. También una cocina de gas, tamaño grande y una de carbón, propia para una finca. Informes: Hernández, Muralla 7. Telf. M-9206. V-15

SE VENDE UN GRAN ESPEJO PARA barbería y un piano casi nuevo con magníficas voces Propio para estudios, se venden separados y muy baratos. San Lázaro 474. Tercero. V-15

VENDO CAJA REGISTRADORA NAsional acabado caoba eléctrica y manigueta, sirve para cualquier comercio, completamente nueva, costó $1.000, por $200, tengo recibo propiedad. Ultimo modelo. Salud 24 A. V-15

SE LIQUIDA: MESAS VITROLITE, cajas contadoras, caudales, molinos café, ventiladores, batidores, batidora Dulcería y Hobas, vidrieras, nevera, puertas cristal. No se repara precio, Plaza Polvorín 125, por Zulueta. V-15

REMATO URGENTEMENTE FRIgidaire en perfecto estado de funcionamiento 15 pies cúbicos propio para familia numerosa o establecimiento, costó 1200, véndese 180, a todas horas. Egido 18, bajos. V-15

VENDO VIDRIERAS CONTADORAS, molinos, mesas Vitrolite, sillas, banquetas, pesas, exprimidoras de jugo, rebanadoras de jamón. Enseres en general. Servimos pedidos al Interior. También compro. Cano, Habana 116 y medio, entre Teniente Rey y Amargura. V-15

REPARACIONES

v-9 MUEBLES Y PRENDAS

CASA «CORO», REPARAMOS MUEBLES. Trabajos de gusto, combinaciones de maderas, chapas y tapicerías. Barnizo toda clase de muebles. Especialidades en colores. Limpieza de muebles a domicilio. Garantía. Precios módicos. Estrella 21, entre Angles y Aguila. M-2127. R-9

TALLER DE TAPICERIA, BAR-

niz de muñeca y pinturas finas, de Pedro García Espinosa, en San Rafael 143-B , entre Aramburu y Soledad, teléfono U 4424. Recuerde que tener sus muebles en estado flamante, es sinónimo de prosperidad. ¡Arréglelos! R9

GRAN TALLER DE TAPICERIA

¿Quiere usted hacerse, con poco dinero, de un juego estilo Inglés? Pase por el Taller de Tapicería de Martínez, Rayo 43. Me hago cargo de tapizar, dorar, barnizar y reformar toda clase de muebles. Trabajos garantizados. Precios económicos. Rayo 43. M-7872.

REPARAMOS SUS MUEBLES, POR poco dinero, dejándolos nuevos. Casa Pardo: U-5761. Los modernizamos, barnizamos a muñeca, esmaltamos «Duco», pinturas mimbres, a vapor, tapicería en general. Azogamos espejos. Trabajos garantizados, San Rafael núm. 130. R-9

DINERO-HIPOTECA

d1 SE TOMA

HIPOTECA. NECESITO DIRECTAmente, $8.000, garantía muy superior propiedad en la Habana, pago 7 y medio por 100, reserva, informes en Monte 311, Vallongo. D-1

DINERO

No pierda tiempo. Cuando necesite tomar dinero en hipoteca o pagarés, vea a M. Fernández, San Ignacio 50. Telf. A-4432. De 2 a 5. Operación rápida y absoluta reserva.

d-2 SE OFRECE

DINERO: FACILITO DIRECTAMENTE la cantidad que necesite en hipoteca. Para bóvedas y panteones des de $50.00 en adelante. Módico interés. Rapidez y reserva. Compro casas Habana y sus Repartos. Telf. I-3167. D-2

DOY $5.000 EN HIPOTECA O ALGO más, veo la casa hoy mismo y mañana, firmamos si hay suficiente garantía. Para no perder tiempo, véame con escrituras. Manrique 43, altos, A-9173 D-2

20,000 PESOS SOBRE PROPIEDADES ofrezco urgentemente. También sobre panteones, bóvedas, alquileres de casas. Voy a domicilio. Avisen: San Rafael 101, altos, entre Gervasio y Escobar. Sr. Escobar, de 8 a 12. D-2

DINERO EN HIPOTECA, SOBRE CAsas en La Habana o Vedado, Tejadillo 36, altos. Telf. A-6754. D-2

FACILITO DINERO SOBRE BOVEdas y panteones, desde $50.00. También hipotecas, Habana y Repartos, desde $300.00. Firmo en el día. Mucha reserva. J. Llanes, Sitios 42, esquina San Nicolás. M-2632. D-2

DINERO AL 6 Y 8 POR CIENTO, doy en hipoteca, Habana y Repartos. J. P. Quintana, Chacón 23. Telfs. M-8182 y FO-2188. D-2

HIPOTECAS: TENEMOS VARIAS partidas a bajo interés. Véanos: Miró y Linares, Aguiar 71, bajos, The Trust Company. A-8577. D-2

DINERO

Doy grandes y pequeñas cantidades, en primera hipoteca, desde el 7 por ciento, en adelante, para La Habana y sus Barrios. Compro y vendo casas y solares.

Compro y vendo Bonos y Acciones.

JULIO C GRANDA

Obrapía 33. Telfs. M-5921 y F-5759. D-2

DINERO-HIPOTECA

d2 SE OFRECE

DOY DINERO EN HIPOTECAS, AL 7 por ciento, cualquier cantidad, en 24 horas. También, sobre bóvedas y panteones. Compro casas, Alberto Cuervo, Edificio La Metropolitana 342. M-2808. D-2

PRESTAMOS

Dinero sobre joyas
Desde el 1%
Vendemos joyas, baúles y maletas
Se compra oro.
LA PERLA
Animas 84, esq. a Galiano.

d3 BONOS Y ACCIONES

VALORES: COMPRO ACCIONES DE la Compañía Cubana de Electricidad. Compro y vendo Bonos y Acciones de todas las Compañías, cotizables y no cotizables en la Bolsa, Manuel Piñol, Obrapía 17. D-3

BANCO TERRITORIAL

Vendo Bonos de este Banco para compensaciones de deudas con este Banco. Compro y vendo toda clase de valores.

JOSE M. CAPMANY

Miembro de la Bolsa de la Habana. Teléfonos F-5372 y M-5921. D-3

BANCO ASTURIANO: COMPRO BOnos y Acciones Compro Acciones Compañía Cubana Electricidad. Compro y vendo Bonos y Acciones de todas Compañías, cotizables y no cotizables en la Bolsa, Manuel Piñol, Obrapía núm. 17.

N. GELATS Y COMPANIA

106 Aguiar 108. esquina a Amargura

CAJAS RESERVADAS

Las tenemos en nuestras bóvedas construidas con todos los adelantos modernos y las alquilamos para guardar valores de los interesados. En esta oficina daremos todos los detalles que se deseen

PARA LAS DAMAS

pd-1 PELUQUEROS

JUAN MOLINA, PELUQUERO A domicilio, ofrece a su distinguida clientela y al público en general sus servicios por el teléfono A-4478. Un corte de cabello, $0.30. Cuatro, $1.00. PD-1

pd3 Interés para las Damas

ZAPATERIA «EL ROSAL», CALZAdo a medida, señoras, caballeros y niños. Especialidad pies delicados y defectuosos. Hacemos y forramos zapatos con tela de su vestido. Pasamos a domicilio. Real 65. Teléfono FO-3421 Puentes Grandes. PD-3

SEÑORITA: NO PAGUE SUS VEStidos, hágaselos usted misma, informes: M-2713. PD-3

MADAME KUZMAZ EXMODELISTA de principales casas de París y Viena. Creadora de sombreros finos, Avisa a su clientela que tiene sombreros, últimos modelos, desde $2.50. Arreglamos sombreros, desde $1.00. Amistad y San Rafael, frente Tent Cent. PD-3

SEÑORAS Y SEÑORITAS

Existe un medicamento exclusivamente para las mujeres. Se llama: «Gotas Metrol». Tomando las «Gotas Metrol», desaparecen los dolores y se regulariza el período menstrual Las «Gotas Metrol» son de efecto seguro en las suspensiones de 30 a 60 días. Pidan prospectos. Depósito: Farmacia del Dr. Mata, San Lázaro 402, Habana. Teléfono U-6815. PD-3

LAS CANAS ENVEJECEN 'GOTAS SUBLIMES'

Péinese con GOTAS SUBLIMES, loción vegetal y se encontrará joven, dieciocho años de éxitos. No mancha las manos y en 7 días le devuelve su color exacto y hermoso, y se ve libre de las canas por un año. Pídalas El Encanto, Los Precios Fijos, Peluquería Torre del Oro. Droguerías y Farmacias o a su representante R. Gualda, Lacret 489, Santos Suárez. I-6230.

APRENDA HACERSE SU ROPA: Sistema «Parrilla», práctico y rápido. Señorita Quiroga ofrece garantía en la enseñanza. Mínima cuota. Recibe toda costura. Teniente Rey 104, altos, entre Prado y Zulueta. PD-3

ELECTROLYSIS

EXTIRPACION DE LOS VELLOS

de la cara, muslos, piernas, etc., por medio de la electricidad. Tratamiento definitivo y garantizado. Sra. Alexandra Calle Tercera No. 381, entre 2 y 4, Vedado. Habana. P-5

ACADEMIA CORTE Y COSTURA, Sistema Machado. Directora señorita Herrera. Hacemos vestidos desde 50 cts. 25 No. 226 F y G, Vedado telf. F-3012 PD-3

CALLE D No. 4, MARIA FERNANdez da clases de corte y costura y se hacen moldes. PD-3

EL CORTE Y COSTURA

Sistema «Alemany», es la preparación más sólida y útil para la mujer. Estudios que ofrecen garantía. Modernos, completos, fáciles y agradables. Hágase profesora **titular**. Rechace antiguos métodos y modernice su trabajo, estudiando en el Instituto «La Central», San José 9. Inventora: Matilde A. viuda de Raurell. Aprenda en las Sucursales, por competentísima profesoras: (Sras. Orfila, Luz 26); Sra. Romero, Octava y Tejar, Lawton); (Sra. Landa, Bernaza 47); (Sra. Juanita, Marqués González 29); (Srta. Hortensia, Atocha 6, Cerro); (Sra. Adela, Apodaca 23-B.); (Sra. Matutina, José Ramírez 12); (Sra. Luz, Enrique José 71 y medio, Camagüey); (Sra. Vda. Faget, Colón 7, Colón; (Srta. Marina, Río 5, Matanzas); (Srta. Luisa, Ayllón 331, Cárdenas); (Srta. Nélida, Central Constancia); (Srta. Sierra, Casa Blanca); (Srta. Padilla, Lawton 29, Víbora). Todas cortan moldes a medida y trajes. Clases con facilidades de pagos. Vendo métodos modernos, explicados al alcance de todas las inteligencias. Precio: 4 pesos, 30 centavos. Clases gratis al Interior. Infórmese.

PARA LAS DAMAS

pd3 Interés para las Damas

"SISTEMA MENDEZ"

Si desean aprender en corto tiempo el corte y confección en todo alcance, conozca mi obra titulada **«El Corte Moderno Nacional, Sistema Méndez»,** De venta: «El Encanto», «La Filosofía» y en mi Academia: Neptuno 81, altos, Clases a domicilio y correspondencia a personas estricta moralidad. Hacemos moldes y cortamos vestidos. Especialidad: Abrigos y Trajes Sastre. PD 3

MODISTA. VESTIDOS TARDE Y noche, desde $1.00, corte y entalle, 50, modelos franceses, sombreros hago desde 50 cts., limpio y engomo, 40 centavos, Monte No. 2-A., Departamento 5, esquina Zulueta. PD-3

APRENDA CORTE Y COSTURA, EN breve plazo. Enseñanza rapidísima. También clases a domicilio. Hago moldes a medida. Especialidad en vestidos de última moda y trousseaux de novia. **Llámeme al teléfono: M-3613.** PD-3

EXPERTA SOMBRERERA: VISTA elegante. Haga su sombrero de la tela del vestido. Tiño, plancho y engomo. Hago modelo que desee. «Celestina», San Rafael 41-C., una cuadra Galiano. PD-3

MADAME LUCIENNE ANDRE. MOdista. Vestidos de un peso en adelante. Moldes a cincuenta centavos. Empedrado No. 8, altos, Telf M-7124

ENSENANZAS

e1 Profesoras y Profesores

PROFESORA FRANCESA GRADUAda de París dispone algunas horas para enseñar francés, alemán y piano a niños y señoritas. Telf. F-2658 E-1

COLEGIO MOUNT SAINT JOSEPH, Baltimore, buena preparación, Colegio o comercio. Hermanos Xavier. Precios moderados, vida doméstica, G. D., Apartado 2543. Habana. E-1

CATEDRATICO TITULAR DEL INStituto y Profesora graduada, se ofrecen para clases particulares, a domicilio o Academia. Preparación para ingreso en las Escuelas Secundarias, ramas de Ciencias del Bachillerato, Instrucción en general. Caligrafía Palmer. Precios módicos. Dr. Mas, Neptuno 68, segundo piso, de 2 a 6 p. m. E-1

DESEO DAR CLASES DE INGLES y de instrucción primaria a domicilio y en mi casa clases individuales y colectivas. Soy graduada E. U. y tengo 10 años de experiencia en colegios y Academias. Neptuno 68 (2o. piso). E-1

PROFESORA DE TAQUIGRAFIA «Pitman», Mecanografía al tacto, Ortografía, Instrucción, Corte y Costura, Bordados. Da clases particulares y en Colegios. Enseñanza práctica y rápida. Precios módicos Teléfono X-2406. E-1

PROFESOR GRADUADO EN LA Normal de Madrid, ofrécese para explicar a domicilio, clases elementales y superiores. Sistemas didácticos novísimos. Pedrós, L. No. 164 teléfono F-1895. E-1

POR EMBARCAR, VENDO ACREDItado Colegio y Academia, con excelente material escolar, Neptuno 129, por Lealtad, altos Peluquería. E-1

PROFESORA DE CORTE Y COSTUra da clases en su casa y a domicilio; para más informes Línea 120, entre 8 y 10, Teléfono F-4293. E-1

ENGLISH TEACHERS FROM ENgland. Gives individualand collective classes in english well experienced and correct pronunciation. Telephone: F-3106 from 5 to 9 p. m. E-1

MISS CHRISTIAN. HA ABIERTO curso especial que abarca tres años Inglés para exámenes del próximo Septiembre. Clases colectivas, particulares ambos sexos. Línea y 14 Telf F-3301. Referencias cubanas. E-1

PROFESORA INGLES DA CLASES a domicilio o en su casa. Llamar al F-3437. E-1

OBSEQUIO DE LA ACADEMIA DE COMERCIO

LUIS B. CORRALES

Los que presenten este anuncio y quince centavos en sellos, recibirán una Aritmética Mercantil práctica. Clases: Teneduría de Libros, Taquigrafía, Ortografía, inglés. Clases de Mecanografía: $1.00 mensual una hora. Clases individuales. Lealtad número 141, entre Salud y Reina. E-1

CLASES POR CORRESPONDENCIA. Cualquier asignatura de comercio, bachillerato, ingreso en Escuelas, etc. Cuota uno a cinco pesos. Pida informes. Academia Interamericana, Concordia 12, Habana. Telf. M-6379. E-1

PROFESOR AMERICANO CON TItulos de 2 Universidades, Método rápido, práctico, moderno. Duncan Thomas, San Rafael 37, altos. Departamento 26. M-2645, de 9 a 12 solamente. E-1

PROFESOR DE BAILE: J. BANDE, Gloria No. 25 entre Someruelos y Cienfuegos 2o. piso Enseñanza rápida de Son, Danzón, Blues, Fox-Trot, Pasodoble Vals y Tango de Salón. También doy clases a domicilio. Precios módicos E-1

LENGUAS, LITERATURA, BACHIllerato, Comercio, Taquigrafía, Teneduría. Profesor de larga experiencia y altas referencias. Clases a domicilio o en mi casa. Honorarios de situación. Infórmese :Telf. F-1908. E-1

INSTITUTO TECNOLOGICO

REPRESENTADO POR LA ACADEMIA «RABIÑA»

Clases por correspondencia y personales, Neptuno y Manrique. M-7849 y A-9222, Habana. Cursos Prácticos. Cursos Técnicos, Jabonería y Perfumería, Química Farmacéutica, Licorería, Agrimeusura, Construcciones Civiles, Arquitectura, Dibujo, Electricidad Industrial, Radio. Refrigeración Industrial, Matemáticas Superiores. Informes: Academia «Rabiña». Precio del Curso: $5.00. E-1

ENSENANZAS

e1 Profesoras y Profesores

BACHILLERATO

Prepárese en la Academia Incorporada **NORMA** para los exámenes de Septiembre. La matrícula está abierta. Las clases, **diurnas y nocturnas,** a cargo de Catedráticos del Instituto y de Profesores especializados de gran competencia.

Prácticas de Física y Química.
PRECIOS ECONOMICOS
San Miguel 163, altos, entre Belascoaín y Gervasio. Teléfono U-6055.

E-1

BACHILLERATO

PROFESORES DEL INSTITUTO ACADEMIA «RABIÑA»

Prepárese para los exámenes finales del mes de Septiembre. Puede recuperar el tiempo perdido. El curso comienza el 8 de junio. Todas las asignaturas del Bachillerato, explicadas por profesores del Instituto. Cuotas módicas. También se cursan las asignaturas de la E. Profesional de Comercio. **«Academia Rabiña»,** Neptuno y Manrique, altos, A-9222 y M-7849.

E-1

ACADEMIA RABIÑA

NEPTUNO ESQUINA A MANRIQUE, BACHILLERATO.

Clases individuales: inglés, Francés, Alemán, Taquigrafía «Pitman» y «Gregg» Mecanografía, Ortografía, Teneduría de Libros, Correspondencia Comercial, Aritmética. TAMBIEN CLASES POR CORRESPONDENCIA. Ingreso E. Ingenieros, Arquitectos Veterinaria. Curso Procurador Pida prospectos: **Neptuno 78 y 80, altos, esquina Manrique. Telfs. M-7849 y A-9222.**

BAILES MODERNOS (TOMASIN)

Positivamente enseño, con práctica: Danzón, Son, Paso Doble, Blues, Vals, Fox Trots, Tango de Salón. Voy a domicilio. Seriedad y garantía. San Nicolás número 264, entre Gloria y Misión a dos cuadras de Monte.

E-1

«LA IDEA»

COLEGIO Y ACADEMIA

Cuba 58, entre O-Reilly y Empedrado Teléfono A-8936. Primera enseñanza Bachillerato, Comercio, Idiomas. Ingreso a todos los centros oficiales. Gabinete de Física, Laboratorio y Museo de Historia Natural. Profesorado graduado. Clases diurnas y nocturnas. Cuota módica

E-1

PROFESOR DE BAILES

Precios módicos. Enseñanza rápida de Son, Fox, Tango, Blues, etc. etc. Doy clases a domicilio. Ismael Servalló, Cárdenas número 3, segundo piso.

JOSEFINA QUIROS

Doctora en Pedagogía, se ofrece para dar clases en su domicilio, o en el de los alumnos. Preparación para Ingreso en cualquier Centro Superior. Precios módicos, Neptuno 183 U-2543. E-1

EMILIA A. DE CIRER, COMPETENte Profesora de Piano y Mandolina, Teoría y Solfeo, incorporada al Conservatorio **Peyrellade**. Enseñanza efectiva y rápida. **Clases a domicilio.** Precios moderados, Virtudes 2-A., Hotel Washington. Telf. M-3613. E-1

AUGUSTO CIRER PROFESOR DE Piano, Violín, Teoría y Solfeo, incorporado al Conservatorio **González Molina**. Clases a domicilio, yendo a los Repartos y pueblos cercanos, Hotel Washington, Virtudes 2-A. Telf. M-3613. E-1

BAILES: A-9265. MAURICE

Señorita Santander, profesores procedentes New York. Estilos modernísimos: Fox, Son, Pasodoble, etc. Visíteme sin compromiso. Aprenda con profesionales. Enseñanza rápida. Precios módicos San Rafael 24, altos «Goya». E-1

INGLES, TAQUIGRAFIA (INGLESA y española), Teneduría, Cálculos Mercantiles, Aritmética, Algebra, Caligrafía, Mecanografía y Ortografía. Enseñanza a domicilio, por el Profesor F. Heitzman, Monte 103 altos. M-9247. E-1

e-2 COLEGIOS

"SAN ELOY"

Colegio y Academia. Fundado en 1907 Primera y Segunda Enseñanza, Preparatoria, Bachillerato. Comercio, Idiomas, Cultura Física. Cursos preparatorios especiales. Admite pupilos, medio pupilos y externos. Cerro 620. Telf. I-6002. Pida prospectos

e3 ACADEMIAS

ALUMNOS DEL INSTITUTO

Matricúlese en el gran cursillo organizado por la Cooperativa de Estudiantes y patrocinado por la Academia «Bravo». Clases por Catedráticos del Instituto. Cuotas: Preparatoria, Primero y Segundo Año: $4.00; Tercero y Cuarto Año: $5.00, Neptuno entre Belascoaín y Lucena. Telf. U-2627. E-3

ACADEMIA DE IDIOMAS ROBERTS, Malecón 31. Teléfono: A-1317. ¿Desea usted aprender inglés? Compre el método Roberts. Se recomienda por sí solo. Distinción. Eficiencia. Garantía. Cuarta Edición: $2.00. E-3

CABALLERO

Academia atendida por profesores graduados en las Escuelas de Comercio. Preparamos para Oficinistas, Teneduría de Libros y Comercio, a jóvenes de uno y otro sexo. Costo de la matrícula, un peso al mes, por asignatura.

SAN RAFAEL 139, ALTOS

E-3

INTERES GENERAL

ARBOLES FRUTALES

Vendo veinte mil posturas de naranjas iinjertadas, Navel, Valencia, Reina, etc. Quince mil posturas de cocos enanos de Oriente, de Honduras con dos años de aclimatación Posturas injertadas de mangos Reden, Filipinos, Señora, etc. Emilio Pérez, Finca Tarafa. Arroyo Arenas. IG.

FOLLETIN 51

RAFAEL PEREZ Y PEREZ

DUQUESA INES

(De venta en la Librería de Wilson. Obispo, 52. Teléfono A-2298)
1º DE FEBRERO 1934
EDITORIAL JUVENTUD, S.A.

ofrecido galante.—Estoy a tu disposición si quieres que demos un galope por el llano.

¡Dar un galope en un caballo de raza, que debe volar como el viento! Era una tentación demasiado fuerte. Pero a la vez, una sombra de indecisión ha nubiado el centelleo de mi mirada, que iluminaba el gozo ¿Cómo tomará mi suegra este paseo a solas con Jorge, sin el beneplácito de Lina, que tal vez se juzgue postergada? Voy ya a rehusar, asustada de las consecuencias que preveo, cuando el duque, interpretando mi silencio como una muestra de aquiescencia, ordena a un mozo que ensille a «Filo». Y a la vez que me ordena a mí, con esa dulce autoridad que es mezcla de ternura y de dominio, y cuyo secreto posee, como le poseía Luis.

—Anda, duquesita; ve a ponerte tu amazona. Te espero con los caballos bajo la marquesina.

—Jorge— protestó suavemente — Sentiría mucho que Lina se molestara. ¿Quieres que le pasemos recado por si desea venir?

Un leve fruncimiento de labios pone un matiz irónico a la fisonomía, y con repentina frialdad, dice:

—¿Quién, Lina? No lo pienses, Inés, Lina estará a estas horas entregada a una serie de combinaciones de tocador la mar de complicadas. Quizás sueñe en asombrarnos con un maravilloso efecto del «rimel» o del colorete, y fuera lástima grande, en verdad, estropearle alguna de estas combinaciones. Créeme; vayámonos tranquilamente a galopar por la vega del Serpis. «Filo» y yo te lo agradeceremos, duquesita.

Salgo sin comentarios. Ahora no me parece tan improcedente aquella sonrisita socarrona de don Blas. A la duquesa no la gustarían mucho las anteriores palabras de su hijo que bien a las claras muestran el concepto de frivolidad que le merece la marquesita de Navas de Robleda ¿Y le agradarán, acaso, estas atenciones de Jorge para mí? Mucho me temo que tampoco le plazcan. De todos modos, ella me espera en el cuarto de los Leones, donde pasamos la mañana juntas, y sería una grosería sin perdón marcharme sin decirla adiós, por lo menos. Pero el corazón me late un poco apresurado, y tengo un miedo absurdo cuando levanto el cortinaje para entrar.

—¿Te han gustado nuestras cuadras?—me pregunta sonriente, sin esperar a que la hable.

—Estoy encantada, mamá.

Yo no pensé que pudieran gustarte los caballos; de haber caído en ello hubieras podido pasear algunos días. Pero aun estamos a tiempo, y ahora te puede acompañar Jorge...

—Jorge está empeñado en que pruebe un potro y me ha mandado a ponerme la amazona—me atrevo a decir.

Flora acentúa la sonrisa benevolente, y contesta con mucha naturalidad:

—Pues prepárate, que te hará galopar por la ribera. Jorge es un jinete admirable. Vas a cansarte si le sigues.

—Yo monto bien; no le temo. Hasta luego, mamá.

Ante la luna de mi armario, Carmen me asegura que la amazona me sienta muy bien. Es un traje ingrato que no disimula ninguna imperfección, pero no creo pecar de inmodestia (estoy hablando conmigo misma) al afirmar que me encuentro seductora al contemplarme ante el espejo. ¿Me interesa parecerle hermosa al duque de Monroy? En realidad, no lo sé; en general, sí. A toda mujer le gusta parecer bonita ante los ojos de los hombres. Particularmente, también desearía que Jorge me encontrase impecable. Por orgullo, más bien que por vanidad, a fin de que se diese cuenta de que esta desdeñada Inés «valía la pena» de que su hermano cometiese por ella la clásica locura de un matrimonio de amor. Y el espejo me devuelve mi sonrisa triunfante y el fulgor de unos ojos magníficos y la graciosísima curva de unos labios de tentación, y la fuerza y la vida y la armonía de mi juventud, y mi hermosura, resumidas en la silueta encantadora que a mí misma me atrae, como si fuese la figura de una extraña.

Jorge no me dice nada cuando aparezco ante él bajo la marquesina del jardín, pero sus ojos tienen ese característico aleteo del asombro y se detienen, azorados primero y después embaídos, sobre los míos, que acaso brillan un poco retozones y traviesos. Segura estoy de que en este momento no piensa en Lina... Pero el duque es demasiado correcto para esbozar intespectivos cumplimientos, y domina prestamente su asombro. Cuando me ayuda a montar, ha pasado el deslumbramiento, y es el Jorge alegre y ecuánime de todos los días.

Brillan al sol los atalajes de las montañas, caracolean un poquitín los briosos brutos, sedientos de explayarse en libre carrera... Seguidos de dos lacayos, salimos al puente levadizo, atravesando el patio de armas. Cruzamos los pontones, que rechinan un poco... Alzo la cabeza... Don Blas y Flora nos dicen adiós con los pañuelos desde la miranda del cuarto de los Leones... «Filo» quiere correr. No le contengo, y a un trote suelto y elegante nos lanzamos cuesta abajo en busca de la carretera, que corre casi paralela al río. Un poco inquieto me mira Jorge al principio, pero me sigue cuidadoso, vigila mis evoluciones, y viendo mi seguridad y mi destreza, murmura satisfecho:

—Eso está muy bien, duquesita. Montas mejor que yo.

«Filo» y yo disfrutamos de la libertad, del sol, del aire, del perfume de las campiñas. Jorge se da cuenta de mi gozo y me asegura, poniendo su caballo al nivel del mío:

—No me hubiese perdonado jamás el haberte privado de este placer, duquesita. ¡Cómo disfrutas! Debes excusarnos; te condenamos a vivir en Monroy, sin distracciones y acaso sin afectos, después de haberte arrancado brutalmente a un medio lleno de calor de hogar. Tío Pepe Sorans me ha contado lo bien avenida que vivías con tu tía Sinda.

—Mi tía Sinda es una santa de la Edad Media, y yo la adoro, Jorge. Pero no está bien que tú digas esas cosas. Nadie me ha arrancado de ningún sitio. He venido a Monroy por mi propia voluntad...

—¿No se ha ejercido coacción moral alguna sobre tus sentimientos, sobre tu voluntad?—insiste Jorge inquieto.—Conozco a mi madre, muy buena y muy justa, pero muy... «suya». Y yo tengo ese peso sobre mi alma, duquesita... Cómo lamentaría que no fueses feliz entre nosotros! Porque verás; mi madre, que cree haber hecho una gran cosa trayéndote aquí, en realidad no ha hecho más que satisfacer sus egoísmos. Hasta ahora, sólo eso. Cuando realmente podrá decir que te ha beneficiado, es cuando sepa de cierto que has encontrado la dicha entre nosotros.

—La dicha, Jorge, cada cual la entiende a su manera—respondo melancólicamente.

—¿Cómo la entiendes tú, duquesita?—insinúa con cierta ansiedad.

—Para los que estamos agotados en el sufrimiento y en la lucha, la dicha es la paz.

—Por hoy, tal vez sí. Pero, ¿y mañana? ¿Crees tú que a una vida joven le basta por todo horizonte espitual esa visión monótona de la paz...? Ya sabes tú que no. ¿Y piensas que una mujer que posee tu intensidad afectiva no ha de sentir el legítimo deseo de volver a poseer en la existencia los amores que apenas entrevió?

—No sé más adelante lo que mi corazón me exigirá. Vivamos al presente, Jorge. Sólo reposo me pide hoy, y reposo no me falta. Y si algún cariño necesita, no estoy tan huérfana de ellos, que todos me quieren en Monroy... menos tu madre—concluí con pena.

—Yo creo—aseguró pasado un punto—que mi madre te habrá de hacer un día la justicia que te mereces. Quizás hoy ya reconoce tus méritos y te estima, aunque por orgullo no quiera demostrarte un afecto que tendría todo el carácter de una rectificación de pasados errores.

—Es fácil, porque tu madre no es mala, Jorge. Tu madre es una gran mujer en todos los órdenes... Y yo no la guardo rencor y estoy dispuesta a quererla... a poco que se deje querer.

—¡Tú sí que eres una gran mujer, duquesita!

Y Jorge de Monroy se ha emocionado... Pero venciendo su emoción, ha continuado diciendo gravemente:

—...y no me sorprende que alguien ande de cabeza por ti.

M.E.C.D. 2016

INGLATERRA Y ALEMANIA, DE ACUERDO SOBRE LAS FUERZAS NAVALES

DOS GRANDES REFORMAS

Por GASTON MORA

EL espíritu moderno y las ideas modernas» —formidable fuerza imponderable— como lo son todas las fuerzas morales —que son «Reina y Señora del Mundo». Todo eso dijeron un gran orador español, Castelar, y un gran orador francés, Gambetta. «El espíritu moderno y las ideas modernas» —incontrastables— han impuesto dos grandes reformas en la Constitución que acaba de promulgarse. Por las dos hemos abogado siempre. Por una de ellas se declara «que las leyes civiles sólo tendrán efecto retroactivo **cuando, por razón de interés social, o de orden público, expresamente así lo determinen»**. En la otra reforma se establece «que las obligaciones de carácter civil, que nazcan de los contratos, o de otros actos u omisiones que las produzcan, no podrán ser anuladas ni alteradas por el Poder Ejecutivo ni por el Legislativo, **a no ser por causa de utilidad pública**, y precisamente en la forma que determinen las leyes».

He ahí dos reformas magníficas, trascendentales. Las impone el progreso social. Las impone la evolución jurídica. Las impone **el dinamismo**, cada vez más poderoso, de la civilización contemporánea. **«Por razón de interés social o de orden público** —dice el Legislador cubano— tendrán efecto retroactivo las leyes civiles». Y así lo declara, solemnemente, porque por encima de todo interés «particular» se levanta el interés social. Porque por encima de toda consideración, de orden privado, se alza, se **«yergue»**, el orden público. Por eso el Legislador cubano, «inspirándose en el espíritu moderno y en las ideas modernas» dió efecto retroactivo a la ley represiva de la usura en los préstamos a interés. Por eso el Legislador cubano, «inspirándose en el espíritu moderno y en las ideas modernas», dió efecto retroactivo a la ley de 3 de Abril de 1933, supresora de **la acción personal** tras el proceso hipotecario, estatuyendo que esa acción **no podría ejercitarse** después de agotada la acción hipotecaria contra los bienes dados en hipoteca, porque así lo exigía el orden **público «jurídico-social»**.

«Por causa de utilidad pública, declara el Legislador cubano, podrán ser anuladas o alteradas las obligaciones civiles que nazcan de los contratos, o de otros actos u omisiones que las produzcan». Y así lo declara porque **«la utilidad pública»** es la causa o razón suprema que debe prevalecer siempre en el orden social. En este orden «todo lo individual debe ceder siempre a todo lo social». El **«prosócretas»** es hoy un postulado.

En los trabajos que, en estos últimos tiempos, hemos publicado defendiendo la docrina de la retroactividad de las leyes civiles, **por razón de interés social o de orden público**, y **propugnando** la doctrina de que por **«causa de utilidad pública»** pueden y deber ser anuladas o alteradas las obligaciones de carácter civil que nazcan de los contratos o de otros actos u omisiones que las produzcan, indicábamos que, **de no aceptarse estas doctrinas, se detendría o entorpecería el progreso social**, la causa de las reformas sociales, el proceso evolutivo social, porque cada vez que se intentase realizar una reforma social, una reforma necesaria o conveniente para la comunidad social, se opondrían a la reforma, a la innovación, **«los derechos particulares adquiridos; los intereses particulares creados»**. Y no era posible que esto pudiera aceptarse. La doctrina de la «irretroactividad» de las leyes civiles, y la doctrina de la «intangibilidad de las obligaciones de carácter civil surgidas de los contratos, pudieron abrirse paso en los tiempos en que todo se sacrificaba en aras de los intereses particulares de determinada categoría de individuos, o de clase, o de **«estamentos»**, o de Poderes históricos. Ya no se acepta semejante tesis; semejante criterio. En nuestros tiempos todo cede, todo retrocede ante lo social. Ante el bien social, ante el bienestar social, ante los intereses de la comunidad social, ante el Derecho Social, en una palabra, **no pueden prevalecer los derechos particulares.** Ciertamente son muy respetables y deben respetarse los derechos e intereses particulares, pero es a condición de que no lesionen los Derechos Sociales, los intereses sociales. Porque entre las necesidades o conveniencias de toda una comunidad social, y las necesidades o conveniencias de particulares, hay que optar por lo que importa vitalmente a la comunidad. Y esto es lo que, desde hace tiempo, se viene haciendo en los países de más elevada civilización, de cultura jurídica más adelantada. El Legislador cubano se ha inspirado, pues, en «el espíritu moderno y en las ideas modernas», llevando a la nueva Constitución preceptos fundamentales, doctrinas que, actualmente, prevalecen en los países más ilustrados. Doctrinas pragmáticas que eran compatibles con «el espíritu y las ideas sociales» de otras épocas, no pueden sostenerse, no pueden convalecer, en estos tiempos, en que predominan y se imponen otro espíritu y otras ideas sociales. Lo que pudo ser bueno o útil en otros tiempos, no lo puede ser en los nuestros, que tienen otras ideologías, producto de otras necesidades. Y si éstas son como dice un eminente escritor francés, «el agente provocador del progreso», es natural que a nuevas necesidades sociales correspondan nuevos progresos jurídicos. En una civilización esencialmente **dinámica**, no se concibe un derecho **estático**. «La ley de aceleración social» de que habla Norman Angell, afecta, también, a las instituciones jurídicas.

FRANCIA ANUNCIA QUE NO PAGARA A E.UNIDOS

El Gobierno de Laval presentó sus planes a las Cortes para defender la divisa monetaria

Se asegura que el primero de Julio iniciarán medidas para la defensa económica

PARIS, junio 14. (AP).—Aunque Francia conceptúa que no es a ella a quien concierne tomar la iniciativa en el problema de la estabilización de los cambios, en una nota redactada en términos comedidos, diplomáticos, aprobada hoy por el Gabinete, enuncia que no puede pagar a Washington los vencimientos del día 15, pero añade que considera posible «que la situación en un futuro no lejano sea de tal género, que se puedan abordar negociaciones para su arreglo».

En cuanto a la cuestión de la estabilización de los cambios, que aquí se conceptúa problema esencialísimo, se expone que el Gobierno se encuentra en situación de «buscar una base aceptable», tan pronto como las circunstancias lo aconsejen».

Resuelta ya esa cuestión, el Gobierno acometió inmediatamente la discusión de los planes que se implantarán para la defensa del franco, que son los siguientes:

(1) Reducción de los gastos del Gobierno, en varios miles de millones de francos.

(2) Reducción del desempleo.

(3) Devolución a sus países de origen de los obreros extranjeros.

(4) Equilibrio de los presupuestos, que este año consignan un déficit de once mil millones de francos.

Se asegura que para el primero de julio comenzarán a aparecer los primeros decretos sobre la cuestión económica, puesto que Laval desea actuar con toda la resolución posible, para evitar las críticas.

Otra de las cuestiones que se trató en la reunión de hoy por el Gabinete fué la de las peticiones del Reich sobre expansión naval. Laval y Pietri, ministro de Marina, quedaron autorizados por el Gabinete para trazar la nota con las objeciones de Francia al proyecto de «reconstrucción de la Armada» del Fuehrer Hitler, que se transmitirá a Londres.

Se tiene entendido que Francia no aceptará en manera alguna las proposiciones del Reich sobre este extremo, si no se le conceden previamente cumplidas garantías y seguridades.

DECLARO QUIEBRA LA «POSTAL TELEGRAPH» QUE ACTUABA CON CAPITAL DE 120 MILLONES DE PESOS

NUEVA YORK, junio 14. AP. —La «Postal Telegraph», organizada con un capital de 120 millones de pesos en 1928, presentó hoy un escrito ante el Tribunal Federal, para la reorganización, de acuerdo con las leyes de la Unión, dictándose a continuación un auto por el juez Coxe

Contra ella posee varios créditos la «Internacional Telephone and Telegraph Company».

Un enviado especial de Hitler llevó a Londres la respuesta aceptando todas las demandas

Comprenden el compromiso alemán de limitar su Armada al 35 por 100 de la británica, reducción por cüategoría de los buques y ttonelaje total y una cláusula protectora de Alemania

LONDRES, junio 14. (AP.)—Un Convenio anglo-alemán estableciendo la relativa fuerza de las respectivas marinas d eguerra, está casi listo, para ser firmado esta noche, y los observadores consideran que ese acuerdo es un importante pacto hacia la paz europea.

El General Joachim von Ribbentrop, Enviado Extraordinario del Fuehrer Hitler, trajo a esta capital, a su regreso de Berlín, la respuesta afirmativa del Canciller, a todas las condiciones establecidas por la Gran Bretaña para el acuerdo. Las condiciones del pacto se decidieron rápidamente.

En los centros autorizados se dice que comprende lo siguiente:

Primero: El compromiso de Alemania a limitar su Armada al treinta y cinco por ciento del tonelaje británico.

Segundo: La aceptación de Alemania de la limitación por categorías de buques, así como por el tonelaje total.

Tercero: Una cláusula para proteger a Alemania en el caso de que las demás potencias inicien programas ilimitados de construcciones de buques de guerra pequeños y submarinos.

El mutuo deseo de ambas potencias de evitar la repetición de su competencia de construcciones navales de antes de la guerra, ha sido la causa de la feliz iniciación de esta conversaciones navales bilaterales, según se dice, aunque el Reich no se encuentra en condiciones de competir con Inglaterra por el dominio del mar.

En los centros autorizados se dice que el pacto anglo-alemán será escogido como modelo para un Tratado multilateral entre las potencias europeas o para las potencias del mundo en el caso de que el Japón desee suscribirlo.

Alemania, según se tiene entendido, declara que está dispuesta a participar en un Pacto multilateral, pero el Pacto con Inglaterra obligará a las dos naciones a menos de que las construcciones navales por parte de una tercera potencia lo anulen.

El Convenio también trata de poner fin a todas las construcciones navales secretas por parte de los dos países.

La predisposición de Alemania a restringir cada categoría al treinta y cinco por ciento de la que tenga Inglaterra, ha causado comentarios que versan acerca de cuál podría ser, en este caso, el tonelaje total de Alemania, fluctuando los cálculos entre 300,000 y 400,000 toneladas.

En la actualidad Alemania tendría derecho a un acorazado por los quince que tiene Inglaterra: a dieciseis cruceros por los cincuenta y uno ingleses; a 111 destróyeres por los 161 británicos, a un buque porta-aviones, por los ocho ingleses y a 22 submarinos, por los 51 de la Gran Bretaña.

Las cifras se basan en los barcos de que dispone Inglaterra que no sean obsoletos, de manera que dentro de un año doce acorazados, cincuenta y un cruceros y la mayor parte de los submarinos y de los destróyeres ingleses, habrán pasado de la edad.

Se tiene entendido que el Tratado tiene en cuenta que los buques pasados de edad, podrán ser reemplazados dentro de los límites de los trataos navales de Washington y Londres.

Los Estados Unidos y el Japón no han hecho objeciones a los planes navales generales alemanes, mientras Francia e Italia no han contestado a la consulta que les hizo el Gabinete inglés.

Un 'viejo verde' trató de asesinar a un amigo, disgustado porque la esposa de éste se negó a bailar en su compañía

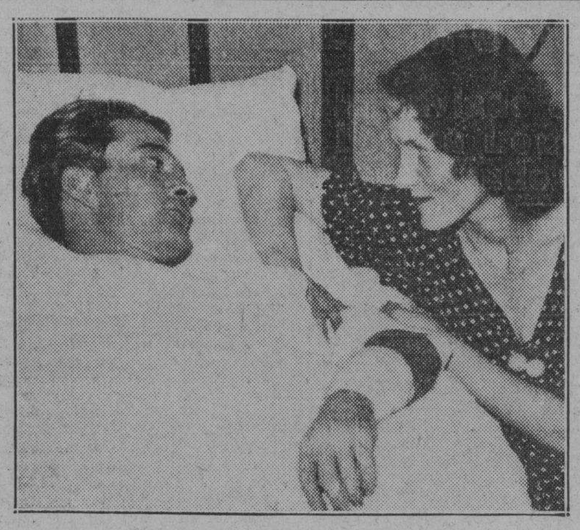

W. L. Abernathy (a la izquierda) está acusado de el gráfico de la derecha, en compañía de su esposa, en haber hecho varios disparos contra el individuo a quien un hospital de Kansas City. Dijo en su declaración a encargó el adorno de los árboles en su finca de Kansas la policía que Abernathy trató de hacer bailar una City para una fiesta en que tomó parte la bella esposa «danza» a su esposa y que como él protestara, le hizo del jardinero. Vale Wilkinson, el jardinero, aparece en los disparos.

Después de 3 años de cruenta lucha, noventa mil paraguayos y bolivianos abandonaron las armas que segaron en el Chaco cien mil vidas

Por medio del radio, el teléfono y el telégrafo se trasmitió la orden de cesar el fuego a todo lo largo de la línea de combate de quinientas millas que corre desde el río Pilcomayo hasta la frontera del Brasil. Las ttropas conservarán sus posiciones y seguirán su diciplina

BUENOS AIRES, junio 14. (AP.)—Noventa mil paraguayos y bolivianos abandonaron las hostilidades al mediodía de hoy después de tres años de cruenta guerra en el Chaco, que ha costado más de cien mil vidas.

La orden de cesar el fuego se trasmitió por radio, teléfono y telégrafo a lo largo de la línea de 500 millas que corre desde el río Pilcomayo hasta la frontera del Brasil. Con esta orden de suspender, por lo menos temporalmente, las hostilidades, se hace un paréntesis en los cincuenta años de controversia entre los dos países.

El silencio que siguió a la orden de cese el fuego en los campos de batalla, donde todavía ayer funcionaban los fusiles y las ametralladoras, fué la señal para el desbordamiento del entusiasmo en La Paz y La Asunción, capitales de las dos naciones beligerantes. En realidad, todas las naciones de Sur América participan de este regocijo, que se traduce en manifestaciones públicas de entusiasmo.

En todos los países de Sur América se han celebrado solemnes misas para dar gracias al Altísimo por haber permitido la terminación temporal de la guerra. En la Argentina, Brasil, Chile y Perú, los respectivos Gobiernos declararon festivo el día de hoy, y en la Argentina se guardó un minuto de silencio en honor de los muertos paraguayos y bolivianos y se bailó y se cantó en las calles.

Los diplomáticos de Bolivia y Paraguay, distanciados por la guerra que sostenían sus respectivos países, se abrazaron cordialmente. Las esposas de los diplomáticos, que tienen hijos en el frente, también se abrazaron derramando lágrimas de alegría. Las campanas de los templos se echaron a vuelo; las sirenas de las fábricas y de los buques se unieron al estrépito general; los cañones hicieron saludos a la paz y por todas partes ondeaban las banderas paraguayas y bolivianas.

Una comisión neutral militar, en la cual representa a los Estados Unidos el capitán Frederick Shap, agregado militar en la Argentina, llegó esta mañana a los cuarteles generales boliviano y paraguayo, en Villamontes y Comancho, para supervisar la cesación de las hostilidades.

Por la tarde comenzó la tregua de diez días, durante cuyo plazo los legisladores de los dos países beligerantes ratificarán el protocolo de paz firmado en Buenos Aires por los representantes de seis naciones neutrales, entre ellas los Estados Unidos, y por los ministros de Estado de Paraguay y Bolivia.

Inmediatamente después de la ratificación del protocolo comenzará otra tregua formal de doce días.

Simultáneamente los mediadores comenzarán a preparar los detalles para la desmovilización y desmilitarización a fin de poder iniciar la discusión sobre la disputa territorial. Caso de que los negociadores no lograran ponerse de acuerdo sobre la solución del pleito, el asunto pasaría a la resolución del Tribunal Internacional de La Haya.

La línea de batalla que hace una cueva hacia el norte en dirección al río Parapiti, atraviesa desiertos, junglas y pantanos. Incluye muchos sectores tranquilos y regiones intransitables donde las tropas beligerantes no se han visto por espacio de semanas y hasta meses, en contraste con las modernas trincheras y fuertes de Villamontes.

Un despacho de La Paz dice que el último disparo de la guerra se hizo desde las líneas bolivianas a las 12:16 de la tarde, aunque otras noticias indican que las hostilidades cesaron a las doce en punto.

Vivas y otros gritos se dieron al cesar el tiroteo en el frente de Villamontes, pero en otros sectores la noticia de la suspensión del fuego se ricibió en silencio.

Los Estados Mayores boliviano y paraguayo, al hacer efectiva la suspensión de las hostilidades, ordenaron que las tropas mantuvieran rigidamente las posiciones que actualmente ocupan y que al mismo tiempo conserven la disciplina de los tiempos de guerra a fin de llevar a cabo fielmente las condiciones del protocolo.

Estas medidas impdieron que los ejércitos hostiles fraternizaran, por más que en su mayor parte no hablan el mismo idioma, no obstante pertenecer los dos ejércitos a países de origen español.

LA NOTICIA EN PARAGUAY

LA ASUNCION, Paraguay, junio 14. (AP.)—El pueblo paraguayo, danzando, vitoreando a sus héroes y mostrando sus emociones de mil maneras, está celebrando la terminación de la guerra del Chaco Boreal. Se han escuchado repetidamente vivas a las naciones que mediaron para obtener la tregua.

El último boletín de guerra emitido por el Ministerio de las Defensas Nacionales, al cesar el fuego al mediodía, dice:

«El pueblo paraguayo ya conoce en estos momentos cómo se vence y cómo se consolidan las victorias. Entretanto, las fuerzas armadas que han sabido cumplir con su deber a la Patria deponen las armas en ofrenda o la victoria».

LA NOTICIA EN BOLIVIA

LA PAZ, Bolivia, junio 14. (AP.)—Con verdadero arrebato patriótico se conoció hoy en La Paz de la cesación de las hostilidades en el Chaco Boreal. En las principales plazas de la ciudad, las bandas militares ejecutaron el himno nacional, mientras la multitud congestionaba las calles, en arrebato de júbilo. Al estruendo de las salvas y el tañer de las campanas, mezclábase el grito unánime de «¡Viva la paz!»

El presidente, José Luis Tejada Sorzano, después de haber cursado a las tropas que se encuentran en el frente un mensaje de gratitud de la nación, habló desde el balcón de palacio a la muchedumbre, dando las gracias a las potencias mediadoras por sus esfuerzos en favor de la paz.

—Tengo el enorme placer, dijo, de informar a los compatriotas que la guerra ha terminado. ¡Viva Bolivia!

Dejó entonces el clarín oir el toque de silencio y la ciudad entera, durante cinco minutos, permaneció en silencio en homenaje de los muertos.

Condenaron en Grecia a los 3 arzobispos

Se les degrada y confina en un monasterio solitario por defender el calendario juliano

ATENAS, junio 14. (AP.)—Varios millares de personas oraron junto a los ventanales del Tribunal Civil, impetrando ayuda divina para evitar que fuesen condenados a reclusión en apartado monasterio, durante cinco años, a tres arzobispos de la iglesia cismática griega. Los parciales de etsos arzobispos, arrestados el miércoles, resistieron primero a los bomberos que acudieron con sus mangas de agua, y luego a la policía, que empleó la fuerza contra ellos, no cesando en sus cánticos religiosos, en favor de los prelados, que fueron condenados en rebeldía. Tendrán el derecho de apelar de la sentencia.

Por el fallo que contra ellos se ha dictado, además de confinárseles en un monasterio apartado, se les degrada.

Los tres arzobispos han roto sus relaciones con la Iglesia oficial, por haber declarado que «el Patriarca Crisóstomo ha traicionado a la fe ortodoxa, aceptando el calendario gregoriano, en sustitución del juliano.»

Su arresto había sido motivado por el deseo de la policía de evitar disturbios.

Graves sucesos desarrollados en Omaha, Nebraska

Un muerto y 16 heridos al disparar la Policía contra huelguistas alborotadores

OMAHA, Nebraska, junio 14. (A. P).—Un individuo que no ha sido identificado aun fué muerto y por lo menos otros dieciseis resultaron heridos esta noche cuando se registró por tercera vez un grave desorden en el Sur de Omaha.

Las alteraciones del orden fueron originadas por los huelguistas, interviniendo la policía para restablcer el orden.

Como desde hace tres días la paz se ve alterada por los obreros en huelga, las autoridades habían dado orden a la policía de que apelara a las armas en caso necesario.

La policía, en el intento de dispersar a los simpatizadores de los huelguistas que se habían estacionado en la acera, hizo fuego sobre la multitul al autorizar los jefes superiores a los oficiales que «en caso de ser menester disparasen».

El individuo que resultó muerto tenía la cabeza atravesada de un balazo.

Fué firmada la ley sobre rehabilitación

Se han omitido de la misma los artículos que quedaron anulados por el T. Supremo

WASHINGTON, junio 14. (AP.) —Por una mayoría de 11 a 1, la nueva ley NRA, de la que se han omitido los artículos que fueron considerados inconstitucionales por el Tribunal Supremo, fué aprobada hoy por la Cámara de Representantes, y minutos más tarde quedaba firmada por el Presidente Roosevelt.

La nueva ley extiende la porción de la NRA no anulada hasta el primero de abril de 1936.

El Vicepresidente Garner, presidente del Senado, y el presidente Byrns, de la Cámara, firmaron el proyecto inmediatamente después de aprobado por la Cámara.

El Presidente Roosevelt parece que lo esperaba en la Casa Blanca pues no bien llegó a sus manos lo suscribió, dándole fuerza de ley.

Johnson asegura que se pretende destruir la AAA

Dice que las mismas fuerzas reaccionarias que acabaron con la NRA, aspiran a ello

SIOUX CITY, Iowa, junio 14. (A P).—El general Hugh S. Johnson, dirigiéndose a los labriegos de tres estados de estos contornos, dijo esta noche en un discurso, que «las mismas fuerzas que destruyeron la NRA van a tratar de acabar con la AAA por idénticos métodos».

El ex-administrador de la NRA propuso que se librase una campaña intensa entre los labriegos, para destruir a los reaccionarios de la Cámara de Comercio de los Estados Unidos, que se han propuesto «quebrantar con furioso anhelo el New Deal».

«Si yo fuese agricultor—expuso el general Johnson—no quitaría la vista de encima de las Cámaras de Comercio que se han instalado en las regiones propias de la agricultura. El lema de la mayor parte de los componentes de tales entidades es: «Ráscame la espalda, que yo te rascaré la tuya», no dejando, pues al campesino otro remedio sino rascarse con la primera cerca que encuentre».

Emprendió una arenga con la manifestación de que la AAA se encuentra en peligro debido a la actuación de los mismos que acabaron con la NRA, «porque no les agrada que se mantenga el sistema de tasas de manufactura o nada semejante que pueda ayudar a salir de su embarazo al labriego. Y protestan, diciendo que ese sistema de gobierno se llama «regimentación».

Johnson reconoció que el Gobierno había sufrido la derrota en la primera escaramuza, como es el fallo acerca de la NRA, pero «la verdadera batalla aún no ha comenzado». Agregó que la NRA era la primera línea de trincheras y que la AAA se encuentra en la segunda.

Refiriéndose al problema creado por el fallo contrario a la NRA, el ex-administrador de la mencionada institución agregó que el Supremo, en verdad, nada ha resuelto todavía de verdadera importancia.

Hizo burla de la reciente convención preliminar de los republicanos, en la cual se puso de manifiesto que los afiliados a esa agrupación conceptúan que el Tribunal Supremo ha puesto en sus manos la victoria, condenando el New Deal, cuando todavía el espíritu de la reforma se mantiene recio.

EL COORDINADOR DE LOS TRANSPORTES AMERICANOS CONTINUARA EN EL CARGO

WASHINGTON, junio 14. (AP.)—Minutos después de la aprobación por el Congreso de un proyecto de ley autorizando la continuación del cargo de Coordinador federal de los transportes durante un año más, el Presidente Roosevelt puso su firma al documento, convirtiéndolo en ley de la nación.

Entre las nuevas demandas del Japón está la destitución del Gobernador de China en Chahar

Como consecuencia de la detención de cuatro japoneses en Chang Pei, el miércoles, se exige el cese de actividades en contra del Japón, castigo de culpable y garantías futuras

TIENTSIN, China, junio 14. (AP.) —Los japonses han formulado nuevas demandas a las autoridades chinas de la provincia de Chahar, al mismo tiempo que sus tropas se han concentrado en número de 4.000 a 5.000 hombres cerca de Shahhaikwan.

Negándose a confirmar las noticias que circulan referentes a que han pedido la destitución del Gobernador Sung Chen-Yuan, de Chahar, los jefes militares japoneses admitieron que a dicha autoridad se le han presentado las siguientes demandas como resultado de la detención de cuatro japoneses en Chang Pei el miércoles:

Primera: Cesación de toda actividad anti-japonesa.

Segunda: Castigo de las personas responsables por la detención de japoneses.

Tercera: Que se den explicaciones y seguridades contra la repetición de tales hechos.

Las tropas japonesas que han llegado con la aparente intención de reemplazar a parte de las guarniciones de Tientsin y Peiping, ocuparon posiciones, y en los centros extranjeros se confirmó que unos 4,000 a 5,000 soldados se concentraron en Shanhaikwan, al final de la famosa Gran Muralla, permaneciendo en las cercanías ocho trenes militares.

Tiénese entendido ahora que las guarniciones de Peiping y Tientsin recibirán el martes y miércoles próximos licencia para regresar a sus casas, y que las tropas estacionadas en distintos puntos del ferrocarril al Norte descenderán para completar el relevo.

Las autoridades militares japonesas, sin negar ni confirmar la noticia de que han pedido la evacuación de las tropas chinas de Chahar, que forma parte de la Mongolia Interior, dicen que «los incidentes de Chahar son objeto de su mayor atención».

El teniente coronel Glennosuke Matsui, del ejército de Kwangtung, oficial en Kalgan, que presentó las últimas demandas al general Sung, dijo a su llegada a esta ciudad que Sung dispone de «setenta mil soldados bien entrenados en Chahar».

El teniente coronel Y. Ishii, representante de la guarnición de Tientsin, declaró que el curso de acción en el «problema de Chahar» no se ha decidido todavía, y que el coronel Kenji Diohara, jefe político del ejército japonés, continuará en Tientsin conferenciando con los funcionarios nipones hasta que se solucionen los asuntos de Chahar y otros del norte de China.

La agencia de noticias Rengo dice que los militares japoneses en su conferencia de hoy, decidieron que Sung «no merece su confianza» y de ahí que la cuestión de Chahar exija su «mayor atención».

Comentando la situación en la provincia de Hopei, el teniente coronel Ishii aseguró que los japoneses no abandonarán su actual preparación militar hasta que las autoridades chinas hayan ejecutado todas las demandas que se le presentaron el 29 del pasado mayo.

Admitió que el general Yo Ying-Ching, ministro de la Guerra de China, que salió de Peiping repentinamente para Nanking ayer, tiene el encargo de dar «un memorándum», acerca de la aceptación de las demandas por China, pero se negó a decir lo que hará el Japón en el caso de que no se le dé por escrito la contestación.

«Los chinos ven la situación más seriamente de lo que merece», dijo. «Solamente les pedimos que confirmen por escrito lo que nos han prometido verbalmente.

«No es un tratado y en ninguna forma tiene relación con la tregua de Tangku, que puso fin a la lucha en el Norte de China, hace los años».

Ishii declaró que existen indicaciones de que los chinos firmarán el memorándum, pues el general Ho «estuvo a punto de firmarlo antes de partir para Nanking» Se cree que los chinos temen firmar el documento pensando que el Japón pudiera darle al mismo, más tarde, el valor de un tratado.

Londres hace preparativos a fin de prevenirse contra la posibilidad de ataques aéreos

Se anunció ayer por sorpresa que se van a crear en dicha capital, inmediatamente, ocho batallones que constituirán la fuerza de defensa anti-aérea, preparada para la guerra

LONDRES, junio 14. (AP.)—La Secretaría de la Guerra, en una declaración por sorpresa dada hoy, anuncia que se crearán inmediatamente ocho batallones que formarán una fuerza de defensa anti-aérea, lista para la guerra. Esta declaratoria se produjo inesperadamente Cinco unidades actuales entrarán a constituír el cuerpo de reflectores y otras tres, entre ellas los famosos Fusileros del Rey, constituirán la brigada anti-aérea de la Artillería Real.

El «Daily Herald», califica de grave esta resolución, y la oficina de la guerra declara que tales contingentes tienen que hallarse prestos a movilizarse tan pronto lo reclamen las contingencias, ya sea al estallar la guerra, ya antes. Se cree que estas nuevas unidades estarán en pie de campaña siempre, listas a entrar en acción al menor aviso, sirviendo de complemento a las fuerzas reales, que se encuentran en proceso de organización.

Aunque solamente en el área de Londres existen estas disposiciones, se supone que pronto Manchester, Birmingham y Leeds, importantes ciudades manufactureras de los Midlands, también estarán dotadas de contingentes similares.

En la comunicación en que se da cuenta de esto, se hace hincapié en el hecho de que «el grado de presteza de esos contingentes, para las eventualidades de la guerra, debe ser considerablemente mayor que el del ejército terrestre, ya que hay que tener listas para entrar en acción esas fuerzas siempre, lo cual implica el conocimiento perfecto de la preparación inmediata para movilizarse».

En todos los puntos estratégicos de Londres se emplazarán enormes reflectores, que en cualquier instante iluminarán el aárea de esta capital.

Los reflectores actuarán de consuno con la artillería anti-aérea, que también se emplazará en los puntos estratégicos, presta a servir en la primera línea de defensa hasta que la aviación metropolitana pueda servir en caso de un ataque brusco.

La costa se dotará de «estaciones de percepción», provistas de instrumentos delicadísimos, que darán la alarma, y semejantes en todo a los aparatos que se emplearon durante la guerra para indicar la aproximación de los zeppelines alemanes.

SUSCRIBASE Y ANUNCIESE EN EL «DIARIO DE LA MARINA»

ACTUALIDAD INTERNACIONAL

LA N.R.A., en su forma modificada, sin las características que motivaron su repudia y condena por el Tribunal Supremo, ha sido prorrogada hasta abril de 1936. El 16 de junio de este año terminarán, pues, sus efectos. Acaso la N.R.A. en la organización que toma ahora sea lo que se pensara en los primeros tiempos lo que había de ser: la suspensión temporal de ciertas determinaciones legales, para dar lugar a la restauración del potencial económico de la Unión. La muerte de la N.R.A. estaba decretada desde el mes de septiembre pasado. Quizás si la sentencia del Tribunal Supremo haya evitado muchas cosas. La huelga textil fué la prueba del oro para ese organismo y el punto de partida de una política más conservadora en cuanto a la reordenación económica de los Estados Unidos. La mayor participación que se diera a la Federación Americana en la administracin de la N.R.A. hizo temer a muchos que se llegase a la constitución de un superorganismo del Trabajo, que escapara incluso a la dirección de la Secretaría de ese ramo. Se aproximaba, pues, la hora en que los trabajadores de los gremios de la FAT ejercerían un mayor influjo en la producción nacional y esto horrorizó a los mismos democráticos de la derecha. Así, muchos de los que habían ganado beneficios en el orden industrial con la N.R.A., prefirieron perderlos antes de ver crecer el poderío de la FAT, que no domina tan absolutamente como Green considera a los trabajadores norteamericanos.

EN la forma en que se perfila la lucha política en los Estados Unidos, girando toda entera alrededor de la N.R.A., se adivina que Roosevelt quiere conquistar a los labriegos a los cuales ha rescatado de la ejecución de sus bienes, por la medida confiscatoria que es la revocación de la cláusula oro, y a los obreros, mediante la ley de seguridad social. Contra esta, los republicanos ya están haciendo campaña, a título de que se aumentarán los arbitrios en varias miliardas de dólares para hacer frente al engrosamiento del presupuesto. Sea como fuere, ambas partes en la contienda que se aproxima tratan de sacar el mayor partido de las paradojas democráticas, unos, combatiendo los principios primordiales del régimen, los otros, defendiendo una plutocracia que, por la red de corporaciones, impone a la Unión la dominación de los menos sobre los más, en una casta realmente privilegiada.

PARA juzgar de la obra de Roosevelt, en la N. R. A., hay que hacer abstracción por un momento de los efectos de la inflación. Si se procediera en estos instantes a la eliminación de lo que de inflación hay en la vida económica de los Estados Unidos, nos encontraríamos con que en realidad la situación norteamericana es la más difícil del mundo, y que el patrón de vida del democrático ciudadano resulta inferior a la de cualquier otro hombre de país civilizado. Por esto, si los republicanos, por combatir a Roosevelt, apelan a las interpretaciones farisaicas de la Constitución, no lograrán sino hacer la regresión a un grave estado de crisis económisa, peor que el que ya se ha sufrido.

EN un discurso pronunciado por el General Johnson, se acusa a los reaccionarios de haber logrado la repudia de la N. R. A. Mas ¿cómo iba a lograrse esa sentencia del Tribunal Supremo si no había una Constitución en que apoyarse? Como argumento político, pasa; pero en realidad la N. R. A. se hallaba en franco conflicto con la Carta de Filadelfia. Se está en un Círculo vicioso y resulta poco lógico que se proceda contra la Constitución en un estado que la mantiene en aprecio semejante al que los protestantes profesan por sus biblias, y que ha sido jurada por el Presidente.

JAPON ha logrado lo que quería en China: restaurar una situación como la que existía en 1915 y posteriormente, cuando Tuan Chi Jui y Yuan Huang Yun se plegaban a su antojo, manteniendo en el norte de la nación la famosa pandilla de Anfú. Se recordará que en aquellos tiempos, también el Sol Naciente luchaba por proclamar a Pu Yi emperador, recabando varias veces el auxilio de los caudillos militares del Norte. En esa política, tuvo en un tiempo la complicidad de Francia, Italia y la Gran Bretaña. ¿Y por qué ahora no?

M.E.C.D. 2016