1ª SECCION

El DIARIO DE LA MARINA es el periódico más antiguo de Cuba. Fué fundado en el año mil ochocientos treinta y dos.

SERVICIOS ESPECIALES DE ESPAÑA

DIARIO DE LA MARINA

SERVICIO DE ASSOCIATED PRESS. Esta queda autorizada para usar nuestro servicio y noticias de información.

HILO DIRECTO CON NUEVA YORK

1ª SECCION

AÑO CIENTO TRES.—NUM. 135 | ACOGIDO A LA FRANQUICIA POSTAL | LA HABANA, VIERNES, 7 DE JUNIO DE 1935.—SANTOS PABLO, ABENSIO Y SABINIANO | TIEMPO PARA HOY: BUENO, CON TURBONADAS. | PRECIO: 5 CENTAVOS

ESTA ANUNCIADA OFICIALMENTE PARA ESTA TARDE LA FIRMA DE LA NUEVA LEY CONSTITUCIONAL

CAPTURADO TRAS EMOCIONANTE PERSECUSION UN SUJETO A QUIEN SE CREE COMPLICADO EN EL SECUESTRO DE D. ANTONIO SAN MIGUEL

Son 5 los presuntos plagiarios que han sido arrestados por miembros de Policía y Ejército

No acudieron los malhechores a recoger los $286,000 exigidos por el rescate. No se sabe todavía el lugar en donde se encuentran los secuestrados. La búsqueda

INFRUCTUOSAS parecen ser, hasta ahora, las pesquisas de los distintos Cuerpos Policiacos para determinar el lugar donde se halla secuestrado el señor Antonio San Miguel, el acaudalado hombre de negocios que fuera víctima de plagio, junto con sus acompañantes, en la noche del pasado miércoles cerca de su residencia del barrio de Arroyo Apolo, finca «Conuco El Inglés».

Pero a pesar de ello la Policía conoce a alguno o algunos de los secuestradores, toda vez que por las investigaciones practicadas se ha llegado a la conclusión de que esa clase de delitos son llevados a la práctica por personas que están tildadas de esas actividades, en las que se simula origen político.

Entre los acusados, hasta ahora figuran personas que han disfrutado distintos cargos públicos de responsabilidad y que se han significado por sus tendencias radicales. Pero la reserva de los agentes policiacos es impenetrable por el momento aunque, posiblemente, hoy se harán públicos los nombres de las personas que señalan como autores del hecho.

LA SOLICITUD DE RESCATE

En las últimas horas de la madrugada anterior la Policía pudo saber el precio del rescate del señor San Miguel, solicitado por los malhechores. Asciende a $286.000.00, que habían de ser entregados en biletes de Banco americanos, distribuidos en esta forma: 50 de a $1,000.00, 1,180 de a $100.00 y 2,360 de a $50.00. Esa proposición la obtuvo la autoridad por conducto del señor Simón Marquisa, persona de toda confianza del señor San Miguel y que, como se sabe fué secuestrado con él y más tarde puesto en libertad en Línea y G, frente a la residencia del General Mario G. Menocal, cubiertos sus ojos con tiras de esparadrapo a fin de que no conociera los sitios por donde había de transitar ni las personas que intervinieron en el secuestro y al que se dieron instrucciones precisas para que ayer mismo llevara el dinero a determinado lugar, que no se ha hecho público.

La libertad del señor Marquisa fué en las primeras horas de la madrugada anterior, y la llevaron a cabo los plagiarios para que él mismo, se encargara de recoger el dinero y llevarlo al lugar donde se le indicó, y en horas de la mañana de ayer, el repetido señor Marquisa concurrió al sitio con los 286,000 pesos, en la forma solicitada, pero no pudo entregarlos por no haberse presentado el que debía recogerlos, al notar, sin duda, de que iba acompañado por miembros de los Cuerpos policíacos.

INTERROGATORIO AL SEÑOR MARQUISA

Cuando el señor Marquisa se despojó del esparadrapo que cubría sus ojos, emprendió en automóvil el camino a la finca del señor San Miguel, a fin de cumplir la misión que le encomendaron los plagiarios, pero, al llegar a aquélla fué abordado por el Capitán González, de la Décima Tercera Estación que, practicando pesquisas, estaba en el Conuco El Inglés. Conducido a dicho centro policíaco, fué sometido a riguroso interrogatorio y acto seguido trasladado a la Jefatura de Policía, en la que, por disposición del Jefe del Cuerpo, Teniente Coronel Pedraza, fué entregado a los Tenientes Cortés y Padrón, Jefes de la Sección de Especiales, a quienes hizo relación exacta desde el momento en que fueron secuestrados el señor San Miguel y sus amigos hasta su libertad, así como las instrucciones que había recibido de los plagiarios.

Acompañado siempre por la policía, el señor Marquisa logró obtener el dinero solicitado por el rescate, concurriendo al lugar de entrega, con el resultado dicho anteriormente.

LA CARRETILLA DE MANO CON MANGOS

Como dijimos en nuestra anterior edición, se convino desde los primeros mmentos en que la carretilla de mano con mangos utilizada por los malhechores, para el secuestro había de dar la clave del hecho, y, en efecto, el activo detective de la Policía Técnica, Fidel Aragón, con instrucciones precisas del jefe de ese Cuerpo policíaco, señor Cayetano Fraga, logró localizar el lugar dónde había sido vendido ese vehículo, en el rastro situado en Jesús del Monte número 193, propiedad de Arturo Mujica, quien expuso que hace algunos días lo había vendido a tres desconocidos, de raza blanca, a los que reconocería caso de volver a verlos.

Como señas de los compradores, son: uno, alto, grueso; otro de mediana estatura, delgado, y un tercero, más grueso que aquél habiendo pagado seis pesos. El señor Mujica será uno de los testigos más importantes en el proceso incoado con motivo de estos hechos. Secundan a Aragón en sus investigaciones, que continúa practicando, los detectives Callobre y Alfonso, bajo la dirección del Segundo Jefe de la Técnica, señor Perfecto Guardado.

SEÑALA A NUEVE LA POLICIA TECNICA

Dichos miembros de la Policía Técnica rindieron a la superioridad informe detallado, en el que señalan a nueve personas como participantes en el secuestro, divididos en dos grupos, uno de cinco y otro de cuatro, relatando, también, el género de vida del señor San Miguel, al que nos referimos ayer, así como los sirvientes del mismo, que, en número de doce, prestaban sus servicios en la finca, durmiendo todos en la misma, con excepción del cocinero, Amador Rodríguez, que se retiraba a las doce de la noche.

Agregan los informantes que esos nueve secuestradores pertenecen a la agrupación «La Joven Cuba», que siguen las inspiraciones de la señora Calixta Guiteras de Ruz, hermana del fenecido jefe de dicha agrupación.

La Policía Judicial, a su vez, labora también en investigar, pero sus miembros guardan la más absoluta reserva.

EL JEFE DE LA TECNICA CON EL PRESIDENTE DE LA REPUBLICA

El Sr. Cayetano Fraga, Jefe de la Policía Técnica, conferenció, en la mañana de ayer, extensamente, con el Presidente de la República sobre los hechos, informándole de las medidas tomadas para la captura de los malhechores, entre ellas vigilancia en los muelles, aeródromos, sitios apartados, etc.

EL AUTO TIROTEADO EN LA MADRUGADA ANTERIOR

El Sr. José A. Morales Herrera, vecino de la calle Calzada entre 13 y G., en el Vedado, se presentó ayer ante el oficial de guardia en la Novena estación, aclarando su situación en el sentido de que él era el ocupante del automóvil 420, que fué tiroteado y circulado por haber desobedecido las señales hechas por la Policía para que detuviera la marcha cuando iba en dirección a su casa, acompañado de su prometida y familiares de ella, asegurando que no vió dichas señales, por lo que al oír los disparos continuó el camino por cuanto no pudo presumir que iban dirigidos contra él. Se dió cuenta de esta actuación al juzgado correccional de la Cuarta Sección.

QUIEN ES EL SR. M. IGLESIAS

El señor Modesto Iglesias, que es uno de los secuestrados y que acompañaba al señor San Miguel, es amigo de la infancia del mismo; el señor Iglesias, en contra de lo que se ha dicho, es propietario de esta capital, residente en el Reparto Santos Suárez con su esposa e hijo y fué destacado miembro de la Policía Secreta durante muchos años, hasta que en las postrimerías del Gobierno de Gerardo Machado, por no plegarse a las realidades de aquella situación y por conservar su ejecutoria inmaculada y su brillante hoja de servicios, se separó de dicho Cuerpo policíaco. El Sr. San Miguel, con quien, como ya hemos dicho, le unían lazos estrechos de afecto, tomando en consideración las experiencias del señor Iglesias, lo tomó a su servicio últimamente, ya que había tenido ocasión de probar su reconocida competencia en materia investigativa.

DECLARACIONES DEL JEFE DE LA POLICIA NACIONAL

En declaraciones hechas a la Prensa, el Jefe de la Policía Nacional Teniente Coronel Pedraza, ha hecho constar que tiene pleno conocimiento de todo lo relacionado con el asunto que nos ocupa, así como de quiénes son los autores, esperando de un momento a otro que sus subalternos logren el arresto de los mismos y rescate de los secuestrados.

SON CINCO HASTA AHORA LOS DETENIDOS

Aunque no hemos podido conocer más detalles dada la impenetrable reserva que se guarda alrededor de este servicio, para no entorpecer la labor de los investigadores, se sabe que hasta ahora son cinco los detenidos, presuntos culpables del secuestro. Los cinco han sido ya minuciosamente examinados por el Servicio Secreto del Ejército, en el Campamento de Columbia, donde guardan prisión.

Uno de esos detenidos es el individuo que, conduciendo un automóvil, por la Víbora, fué arrestado, a tiros, por agentes de la autoridad en perseguidoras, los que lograron su captura después de afanosa y espectacular persecución.

Se tiene entendido que en el auto se ocuparon armas y documentos de importancia.

Ha circulado el rumor, insistentemente, en los centros oficiales que entre los detenidos figura Alberto Cruz.

EL CHOFER DE DON ANTONIO SAN MIGUEL

Constantino Prieto, el chauffeur del señor Antonio San Miguel, que guiaba la máquina en que iban los secuestrados y el cual, al interponerse el automóvil número 416, de los plagiarios, detuvo la marcha en evitación de un choque

LOS MAS IMPORTANTES SECUESTROS REALIZADOS EN CUBA

Durante la época del general Salamanca, floreció el bandidaje con acompañamiento de secuestros en Cuba. Las partidas de Luis Machín, Montelongo, Manuel García, Fundora y otros bandidos que operaban principalmente en la zona contigua a la Ciénaga de Zapata, hicieron época en la historia de la criminalidad en Cuba.

De los secuestros realizados por Manuel García, el más importante fué sin duda, el de la persona del hacendado Fernández de Castro, padre del Gobernador de la Provincia de la Habana, durante el régimen autonómico.

Ya en la República fueron famosas las andanzas de Solís, Alvarez y «Cundingo».

El coronel López Leyva ha publicado por cuenta de la Academia de la Historia, una interesante obra sobre el bandolerismo en Cuba.

Por extraña coincidencia, el periodista Manuel Varela Zequeira, que cubriera las sensacionales informaciones de policía que han conservado el recuerdo del bandolerismo, en los campos de Cuba, durante el último cuarto del siglo XIX, publicó sus relatos en el periódico «La Lucha», propiedad de Don Antonio San Miguel, hoy secuestrado.

En el año 1893, el periódico «La Lucha» produjo gran sensación publicando una entrevista con Manuel García, que se había puesto en contacto con los delegados del Partido Revolucionario Cubano en la Habana, ofreciéndole ayuda monetaria a base de dinero obtenido por rescates de personas secuestradas y que él, José Martí, no quiso aceptar. «La Lucha», fué, en esos tiempos el periódico que en sus editoriales combatiera más enérgicamente la lacra del bandolerismo, llevando esta protesta a intensificar la persecución que culminó con la muerte de Manuel García a manos de la Guardia Civil.

El del señor Enrique Pina, en Sancti Spíritus, en 1926, fué de los más célebres, por las trágicas consecuencias que de él se derivaron; y el muy reciente y conocido del señor Eutimio Falla Bonet.

HAY TIRANTEZ ENTRE ITALIA Y LA GRAN BRETAÑA

SUMAN $786.000 LAS CANTIDADES RECLAMADAS POR "GANGSTERS" EN LOS TRES ULTIMOS SECUESTROS

La familia Weyerhaeuser pagó $200,000 como rescate de un niño. Falla Bonet, $300,000. Ahora exigen a Antonio San Miguel $286,000, que han sido extraídos ya de un Banco

NUEVA YORK, junio 6. AP. En los tres grandes secuestros que se han registrado en el presente año, las cantidades pedidas por el rescate suman un total de 786.000 pesos. Medio millón de dólares han sido pagados por dos familias, mientras que en el tercer caso se ha retirado la cantidad de 286.000 pesos de los bancos para realizar la entrega del dinero a los secuestradores.

La última víctima de los secuestradores es el ex Representante cubano Antonio San Miguel, multimillonario que cuenta 78 años de edad, y que fué secuestrado cerca de la Habana, Cuba, mientras daba un paseo en su automóvil. Las personas asociadas a San Miguel dicen que la suma que se exige por la libertad del ex Representante cubano es de 286.000 pesos.

La familia del niño George Weyerhaeuser, de 9 años de edad, heredero de una cuantiosa fortuna, pagó la semana pasada la cantidad de 200.000 pesos por su libertad.

Poco antes de este semuestro, se registró otro en la Habana, el de Eutimio Falla Bonet, joven millonario cubano, costándole su libertad la suma de 300.000 pesos, lo que se considera un record.

En los Estados Unidos ha habido otros dos secuestros en que se pidieron 200.000 pesos, los de Charles F. Urschel y Edward Bremer y en ambos casos las familias de los secuestrados hicieron llegar las cantidades reclamadas a manos de los plagiarios.

En los casos anteriores de plagio que ocurrieron en los Estados Unidos las sumas que se pedían eran, como máximo, de 100.000 pesos.

Han reanudado sus actividades los terroristas

Anoche estallaron dos petardos y un paquete de dinamita. Una vidriera destruída en P. Varela

EN la esquina de Belascoaín y San Miguel estalló anoche un petardo, que fué colocado en medio de las paralelas de los tranvías que por allí cruzan.

Parte de los fragmentos del explosivo fueron a dar contra una de las vidrieras de la juguetería «La Oriental», propiedad de Domingo Cudilleiro, ocasionando daños por valor de 25 pesos.

El sargento Vila, de la Séptima Estación, se constituyó iniciando las actuaciones, sin que pudiera conocerse quién fuera el autor del atentado.

En la esquina de Peñalver y Santiago, estalló anoche un paquete que contenía dinamita, sin que causara daño alguno y sí la consiguiente alarma entre los vecinos de aquellos alrededores.

También en Belascoaín número 88, esquina a Peñalver, individuos desconocidos dejaron junto a la puerta un petardo, que al estallar produjo una fuerte detonación, causando la fuerza expansiva, daños de poca consideración.

El autor a los autores del atentado, junto con la máquina infernal, dejaron un papel escrito a lápiz, donde decía lo siguiente: «Estación A.O.S.J., en cadena con la Pureza de raza. Defendemos a nuestros hermanos e hijos, queriéndolos por Avance criollo. No somos comunistas».

En dicha casa reside el señor José Milar Pérez de Vallejo, quien no apreció los daños.

El Secretario de Hacienda se propone pedir hoy licencia de 15 a 30 días para descansar

En Palacio se decía esta madrugada que lo sustituirá con carácter interino el Secretario de Gobernación. La solicitud de licencia será presentada esta tarde

SEGUN noticias recogidas ayer en los centros oficiales, el Secretario de Hacienda, coronel Manuel Despaigne, enviará al Consejo de esta tarde una solicitud de licencia que puede variar entre quince días y un mes.

Para suplir al coronel Despaigne interinamente han sido barajados algunos nombres en los mismos centros oficiales donde fué obtenida la noticia.

Entre esos nombres se insiste especialmente en el del doctor Maximiliano Smith, Secretario de Gobernación, como el suplente más seguro.

Versiones de última hora afirman que el Ministro del Interior será designado provisionalmente en lugar del coronel Despaigne.

Algo mejorado de su dolencia Anaya Murillo

El Presidente de la República se interesó por su salud y por la del Strio. de Comunicaciones

EN las primeras horas de la madrugada de hoy, en que nos comunicamos con la residencia del doctor Leonardo Anaya Murillo, se nos informó que se encontraba algo mejorado de la dolencia, de bastante cuidado, que le viene afectando y que había hecho crisis la madrugada anterior.

Tanto por su salud, como por la del doctor Pelayo Cuervo, Secretario de Comunicaciones, que fué sometido el miércoles a una delicada operación quirúrgica, se interesó directamente anoche el Presidente de la República, coronel Carlos Mendieta.

Se le informó al Jefe del Estado, que ambos se encuentran bastante mejorados.

Un periódico italiano ha sido recogido por amenazar con una próxima guerra a Inglaterra

Cien lanza-llamas, una de las armas de combate más modernas, fueron embarcados ayer para el Africa Oriental, continuando el embarque de las más famosas divisiones del Ejército

ROMA, junio 6. (AP).—Los ataques que ha dirigido un periódico italiano a la Gran Bretaña por oponerse a los planes de Italia en el Africa Oriental han sido causa de que se hable de guerra entre las dos naciones europeas.

«Si quiere la guerra en vez de la paz—dice el periódico «Ottobre» refiriéndose a Inglaterra—puede que la tenga».

Simultáneamente cien modernos lanza-llamas fueron embarcados hoy para el Africa Oriental, y el primer destacamento de la división Sabauda, la tercera que se envía hacia el Mar Rojo, partió de Cagliari, Cerdeña, a bordo del «Merano».

El periódico «Ottobre», cuya edición fué recogida rápidamente por las autoridades, dice que Inglaterra va demasiado lejos, provocando la guerra en Europa o quizá en todo el mundo, con su empeño en poner obstáculos a la política de Mussolini en el Africa Oriental.

«El enemigo de Italia en el Africa del Este no es tanto Etiopía como Inglaterra», agrega en el editorial de su edición de hoy que se publicó después de las primeras ediciones de otros periódicos que, con frecuencia, expresan los puntos de vista oficiales, agregando que la Gran Bretaña se opone a Italia porque desea apoderarse de Etiopía.

El editorial de «Ottobre», dice:

«Italia no quiere verse peleando mañana contra un vasallo de la Gran Bretaña. Prefiere arreglar sus cuentas con una potencia que cree poder permanecer en la sombra mientras arma la mano de un asesino».

Después de considerar todas las consecuencias que pudieran derivar de una guerra con las grandes potencias navales, el periódico dice: «No abrigamos el menor temor».

El periódico califica de «chantage» la actitud británica y sus demás comentarios resultan tan candentes como los consignados.

Los observadores dicen que se han hecho más duros pronunciamientos contra la Gran Bretaña en los últimos días, que contra Alemania en todo el año pasado.

Se espera que al primer contingente de soldados pertenecientes a la división Sabauda siga el embarque de las tropas que componen la división del Gran Sasso, las que se encuentran completamente preparadas.

Las divisiones Gavinana y Peloritana se encuentran ya en Africa.

Una ley promulgada recientemente con el objeto de impedir la publicación de noticias de carácter militar ha sido complementada hoy por real decreto en que se exige a todas las agencias del Gobierno que soliciten permiso del Ministerio de la Guerra antes de facilitar noticias militares. Esto centraliza toda la información en los Ministerios de la Guerra, Marina y Aire.

El destacamento de lanzadores de llamas embarcó en Civita Vecchia con el fin de llevar al Africa Oriental uno de los tipos más modernos del armamento europeo.

ACUARTELAMIENTO DE LA POLICIA NACIONAL

Por disposición del teniente coronel José E. Pedraza, a partir de las seis de la mañana de hoy, quedará acuartelada la Policía Nacional.

Un cargamento de arroz que venía para Cuba está en un barco que quedó al garete

KINGSTON, Jamaica, junio 6. AP.—El vapor de bandera noruega «Skramstad», ha sido traído hoy a puerto por un remolcador de salvamento.

Tiene en sus bodegas un cargamento de arroz para Cuba, procedente de Kohsichang.

El buque noruego, que tiene 4.300 toneladas, había dado la vuelta a la mitad del mundo y se hallaba próximo al puerto de destino cuando sus máquinas se interrumpieron quedando al garete.

El «Skramstad» es propiedad de la firma noruega A. F. Klaveness and Co., y está matriculado en Oslo.

Lea AVANCE todas las tardes. Dirigido por José I. Rivero

El Colegio de Gobierno se ha de reunir en Palacio a fin de llenar dicha formalidad legal

Una vez que los funcionarios oficiales que tienen esa misión suscriban la Carta Magna, será enviada al Diario Oficial para su publicación. Hora de la firma: mediodía

EL Secretario de la Presidencia, doctor Agustín Acosta, informó anoche a los repórteres, que al medio día de hoy viernes, se reunirá en Palacio el Colegio de Gobierno—Miembros del Consejo de Secretarios y del Consejo de Estado—con objeto de proceder a la firma de la Ley Constitucional.

Este acto, que debió verificarse ayer, fué suspendido a última hora con motivo de la presentación de credenciales al Presidente de la República, del nuevo Ministro de Inglaterra en la Habana, S. E. Mr. Snow.

Suscrita la Constitución será remitida inmediatamente a la Gaceta para su promulgación en edición extraordinaria.

La firma de la Ley precederá a la sesión reglamentaria del Consejo.

LIBERTADES ORDENADAS POR EL GOBERNADOR MILITAR

Por disposición del Gobernador Militar, Teniente Coronel José E. Pedraza, fueron ayer puestos en libertad los detenidos siguientes:

Manuel Casuso y Failde, Juan Bernerchea, Pablo Díaz Felipe, Donato Troya Raimond, Víctor Soler Echevarría, Angel Cárdenas Bonilla, Reinaldo Pinillo Martínez, Andrés Bueno Heredia, Orlando Vidal Hernández, Raúl Quintana Goenaga, Osvaldo Borell Cabrera, Valentín Espinosa Borell y Martín Alonso Pérez.

Hoy irá Mac Donald al Palacio de Buckingham para renunciar su cargo de "premier".-El Rey pedirá a Stanley Baldwin que forme Gabinete

En el nuevo Gabinete que se forme se le asignará el cargo de Lord Presidente del Consejo. Posible nómina del futuro Gobierno. En Octubre se retira el laborismo

LONDRES, junio 6. AP. Si los pronósticos no fallan, hoy tomará la dirección de los asuntos políticos de la Gran Bretaña, un nuevo ministerio, cuyo timonel será Stanley Baldwin. Ramsay Mac Donald se presentará en el regio palacio de Buckingham, para, con las formalidades al uso, renunciar los poderes que se le dieran hace años, para proceder a la constitución de un gabinete de concentración nacional, que solucionara los problemas económicos suscitados por el enorme déficit y la necesidad de abandonar el patrón oro, que había sido hasta entonces uno de los baluartes de la economía británica.

Después que se celebren las elecciones generales, habrá una nueva modificación de la nómina ministerial. En estos comicios, Ramsay Mac Donald se sumirá en la historia, desapareciendo por completo del escenario político de la Gran Bretaña, y Stanley Baldwin quedará al frente de los destinos de Inglaterra, presidiendo los comicios.

Los zahoríes vaticinaban esta noche que la organización del nuevo gobierno será la siguiente:

Primer Ministro: Stanley Baldwin, ahora Lord Presidente del Consejo.

Lord Presidente del Consejo: James Ramsay Mac Donald.

Lord Canciller: Lord Hailsham, ahora Secretario de la Guerra.

Canciller del Tesoro: Neville Chamberlain, como actualmente.

Stanley Baldwin, que relevará a Mac Donald como Premier.

Sir John Simon cederá a Sir Samuel Hoare su puesto.

Secretario del Exterior: Sir Samuel Hoare, Virrey de la India.

Secretario del Interior: Sir John Simon, ahora del Exterior. Se espera también que Simon ocupe el cargo de diputado en la Cámara Baja.

Secretario de Ultramar: J. H. Thomas como actualmente.

Secretario de las Colonias: Malcom Mac Donald, hijo del actual primer ministro, que en la actualidad es Subsecretario de Ultramar.

Primer Lord del Almirantazgo: Sir Bolton Eyres-Monsell, como actualmente.

Secretario del Trabajo: Ernest Brown, ahora ministro de minería.

No se ha dicho todavía quién relevará a Brown en ese importante cargo.

Aparte de la extraordinaria importancia que tiene el cambio de puestos entre Mac Donald y Baldwin, se concede considerable valor al hecho de que Sir Samuel Hoare pase a ocupar la dirección de la Cancillería.

Hasta hace poco, se había pronosticado que ese cargo lo tendría el Capitán Sir Anthony Eden, cuyos recientes viajes a través de Europa, en misión de paz, conquistáranle grandes prestigios. Algunos consideran que sir Anthony permanecerá en el mismo empleo, aunque elevando la categoría del cargo, hasta darle voz y voto en los debates del gabinete.

Se considera que para el mes de octubre, se retirará del gabinete el partido laborista, quedando así eliminada la facción de Mac Donald del poder.

El grupo de los llamados «laboristas nacionales» tiene en la actualidad tres miembros en el gabinete: ambos Mac Donald y Thomas.

Los laboristas ortodoxos esperan verlos saltar del ministerio, para «imponerles un castigo» por su «traición». Como se sabe, Mac Donald con Thomas abandonó el partido en 1931, considerando que por sobre el partido se hallaba la nación.

No quiere el Presidente de Costa Rica la reelección ni autoriza las manifestaciones

SAN JOSE, Costa Rica, junio 6. (AP).—El Presidente Ricardo Jiménez se negó hoy terminantemente a aceptar la reelección para el cargo y amenazó con hacer uso de la policía y de los soldados para impedir las manifestaciones públicas en pro de su candidatura.

«No deseo—dijo el Presidente Jiménez—que mi nombre aparezca al lado de los dictadores americanos que han destruído las instituciones republicanas por ir a la reelección».

El único candidato a la Presidencia es León Cortés que será elegido en las próximas elecciones para el período de 1936 a 1940.

La designación de Alcaldes

Se han insertado en la «Gaceta Oficial» de ayer, las designaciones de Alcaldes, hechas por la Secretaría de Gobernación: de Enrique Quiñones Rojas, de Santa Clara; Rafael de Zayas Díaz, de Fomento y Francisco Cancañón Ferreira, de Baracoa, todos con carácter de facto.

Nombrados 85 maestros para Pinar del Río

El movimiento de selección y depuración ha sido amplio.. Nombres de los favorecidos

A 85 ascienden, según las listas que pudimos obtener en el día de ayer, los maestros que han sido designados, de acuerdo con el movimiento depuracionista y reorganizador del magisterio realizado en la provincia de Pinar del Río en días pasados.

Pasaremos, pues, a insertar, para más detalles, los nombres de los maestros nombrados: en Artemisa, Angela Montes de Oca, María de la Paz Lorenzo, Laura Sánchez Abreu y Delia García Urricia; en Cabañas, Rosalía Santa Ana Trujillo y Apolonio Camejo Valdés; en Candelaria, Eustaquia A. Mena y de Armas, Osvaldo Herrera Quintán, José Penzol Labandera y Pedro Leonael Tellería; en Consolación del Norte, Fráxedes Goenaga Díaz, Prisco A. González Valdés, Rita P. Guzmán Martínez, Moisés González Pérez, Venancia García Dorta, Juana Alfonso Martínez, Concepción García Junco e Isolina Pi Trujillo; en Consolación del Sur, Limbana Herrera; en Guanajay, Ernestina Figual y Aida Calvo de la Puerta; en Guane, Rita M. Arenas, María I. León Márquez, Ezequiel Montes y Marrero, Enrique Martín, Alfonso Moreno, Ofelia Ledesma Baños, Magdalena Cuervo Capote y Herminia Gómez Hechevarría; en Mantua, Clara Carbonell, Olga Corujedo Alea, Emilia Téllez Ferrer, Luis L. Díaz Mora, Herminia Acosta, Fidelia Fuentes Díaz, Ramona Moreno Sallent, Consuelo García Fuego, Eduardo Suárez Estrella e Inocente Brito Acanda; en Pinar del Río; Juliana Marín Santiago, Zacarías Sixto, Heredia Negrín Blanco, Rita Robaina Mora, Amancia Morales García.

A. M Pereira Simón, Marta García Alvarez, Hilda Hernández Blanco, Alicia Márquez Machín, Dolores Cruz, María de las Nieves Govián, Avelina Bengochea Guerra, Carolina Carnero Allus, Rogelia Amor Mitjans, Manuel Blanco Darias, Laureano Pequeño Sánchez, Isabel Nodarse Prendes, Zenaida Ruiz Cruz, Antonio Quintana Ruiz, Berta Urrutia Arada, Santa Martina Dago García, Antonio Berazain Lara, Rosa Herrera Vela, Angélica Ruiz de Quevedo y Aurora Martínez Sánchez; en el Mariel; Mario Yara Montalvo; en Los Palacios; Josefina del Prado Llovio, Emelina Fuentes Azcuy y Ofelia Valverde Medel; en San Cristóbal; Reinaldo Tallet; en San Juan y Martínez; Mercedes Alvarez Morejón, Zoila González Batlle, Manuel González García y Elena Llonch García; en San Luis; José R. Díaz Rodríguez, Cristina Mendoza Cuervo, Antonia Amor Mitjans, Juana Pozo Blanco, Estela María Méndez Hernández, Adelaida Díaz Dot y Cira Sánchez Morejón; y en Viñales, Enriqueta Bueno Herrera, Sara Blanes, Justa Pastora, Floria Sixto Iglesias, Angela Alfonso Huerta y Gloria Vázquez.

EXIJA el SUPLEMENTO en ROTOGRABADO con esta EDICION

Personalmente inspeccionó el Secretario del Trabajo varios establecimientos industriales

Además de comprobar así la obra de los inspectores, se da cuenta de la situación de los obreros y sabe si se cumplen las leyes del jornal mínimo y horas de trabajo

DANDO una muestra de singular celo, hasta ahora muy pocas veces puesto en práctica de esa manera, en la tarde de ayer el Secretario del Trabajo doctor Emilio Gaspar Rodríguez, acompañado del Sub Secretario del Departamento doctor Marino López Blanco, y de su ayudante, inspeccionó personalmente diferentes talleres de confección de esta ciudad, todos situados en la calle de Muralla y varios establecimientos mercantiles de la calle de Galiano, con el fin de comprobar con el interrogatorio personal de obreros, empleados y patronos si se cumplen las actuales leyes del Trabajo. Es propósito del señor Secretario hacer justicia a todos y para ello comienza por exigir a todos el fiel cumplimiento de las leyes. Sus visitas—según nos decía ayer tarde—continuarán de modo indefinido, pues desea conocer la calidad del trabajo que rinden los inspectores de la Secretaría en cuyo mejoramiento está empeñado.

Muchas casas violan flagrantemente la ley del jornal mínimo y se dispone a imponerles las sanciones que correspondan, en la seguridad de que será inflexible en exigir a todo el mundo, sin distinciones de ninguna clase, el cumplimiento de la ley, de modo que el no cumplirla no constituya una ventaja comercial para los infractores.

Tanto el Secretario como el Sub Secretario de Trabajo realizan con extraordinario celo estas visitas que, como dijimos al principio de estas líneas, son las primeras de esta clase, por la calidad de los Inspectores, que se realizan en Cuba.

Favorablemente acoge la opinión pública el recto proceder de los altos dirigentes de la Secretaría del Trabajo.

SUMARIO DE ESTA EDICION

	Páginas:
Anuncios Clasificados —15-16-17	18-19
Audiencia	2-10
Cables	20
Cables de España	11
Cámara de Comercio	14
Cartel del Día. (Teatros y Cines)	6
Católica. (Cultos para mañana e información general)	9
Consejo de Estado	3
Club Rotario	3
Crónica Habanera	5-7-9
Crucigramas	4
Defunciones	7
Escenario y Pantalla. (Crítica)	6
Estado del Tiempo	10
Gacetillas	6-8
Guanabacoa al Día	9
Habaneras	4
Judicial	2
Matanceras	4
Mercantil	14
Municipio	10
Música y Músicos	9
Obras Públicas	10
Política	15
Puerto	10
Secretaría de Comercio	3
Secretaría de Estado	10
Secretaría del Trabajo	7
Sociedades Españolas	8
Sports	12 13
Telegramas del Interior	15
Tribunales	3-10
Viboreñas	5

LECTURAS:

Actualidad Internacional	20
A Través de la Vida. (Por Hector de Saavedra)	4
Al Margen de la Historia. Son mis Amores...	4
Armonías. (Por Gustavo E. Urrutia)	2
Bromas y Veras. (Por Joaquín Aristigueta)	10
El Problema Filológico. (Por Constantino Cabal)	11
Jacinto Benavente y el Gobierno del Bienio. (Por León Ichaso)	11
La Reacción de Roosevelt. (Por Diplomáticus)	20

M.E.C.D. 2016

QUEDARON REORGANIZADOS TOTALMENTE LOS TRIBUNALES DE URGENCIA EN TODA LA REPUBLICA

DIARIO DE LA MARINA

Fundado en 1832
Dirigido hasta 1919 por D. Nicolás Rivero y Muñiz.
OFICINAS: HABANA, PRADO 103.—NEW YORK, Joshúa B. Powers Inc. 220 E. 42nd. St.

Editado por la Cía. DIARIO DE LA MARINA (S. A.) cuyo programa consiste «en la defensa de los intereses generales y permanentes de la Nación cubana, de los especiales de la Colonia española establecida en la misma y de la unión y armonía entre los diversos elementos que conviven en el país». Art. 1º de los Estatutos.

Teléfonos del Diario

Dirección	M-3577
Administración	M-7911
Suscripciones	M-7911
Quejas	M-7911
Clasificados	A-3333
Jefe Redacción	A-3205
Redacción	M-7913
Sports	M-7912
Ag. Guanabacoa	XO-1584

PRECIOS DE SUSCRIPCION AL «DIARIO DE LA MARINA»

Habana y Provincias

Mes	$ 1.20
Trimestre	3.25
Semestre	6.25
Año	12.00

Extranjero

Trimestre	$ 4.25
Semestre	8.00
Año	15.00

Edición Dominical (Para el extranjero solamente)

Semestre	$ 3.00
Año	5.00

ARMONIAS

Por GUSTAVO E. URRUTIA

EN VISPERAS

EL Consejo de Guerra de San Severino ha tenido la fortuna de ahorrar a Cuba dos penas de muerte, de absolver a dos mujeres y seis hombres, de imponer penas soportables a otros cuatro, de dar pruebas de probidad, equidad, rectitud y desapasionamiento innegables, reconocidos espontánea y públicamente por los defensores civiles de los acusados, que también son civiles y extremados oposicionistas por añadidura.

La acusación contra los guiteristas por el secuestro del señor Falla Bonet y por otros sucesos punibles, es completamente ajena a la jurisdicción militar y los prisioneros serán puestos ahora a la disposición de los tribunales civiles.

Cuando aún no se conocía sino la prueba de confesión, escribí que aquello de «El Morrillo» no había sido sino un conato de evasión del cual resultó homicidio. Después, el tribunal militar ha tenido serenidad bastante para admitir que los homicidas perecieron en el combate.

Si aquel «party» de guiteristas hubiera tenido un puente de plata para alejarse de la fuerza pública, a buen seguro que no se hubiese derramado sangre alguna. En Agosto del año 33 habría sido cuestión de mero trámite

* * *

No sé si esta última reflexión contribuiría a la benevolencia del tribunal militar revolucionario, pero creo que además del interés —confesado por el Fiscal— de evidenciar que no había espíritu de venganza en el tribunal ni en el Ejército, ha primado en este dramático consejo de guerra un espíritu de alta previsión política, de genuina capacidad estadista que permitió mitigar la dureza de las penas de acuerdo con las pruebas, y evitar las ciegas severidades que suelen predominar en la justicia militar.

Y es una fortuna para Cuba que cuando su Ejército está en vísperas de entregar al Poder Civil la hegemonía de la cosa pública, lejos de cohonestar revanchas y capitalizar rencores, haya tenido el talento y la nobleza de probar que en un tribunal militar caben tanta justicia y tanto civismo como en un tribunal civil.

* * *

El Ejército y el Ejecutivo vienen procediendo de acuerdo en la resolución de nuestra crisis nacional. Eso es notorio. Pero también es cierto y notorio que sus respectivas esferas de acción son diferentes y se hallan en distintos planos, y que sus respectivos «trusts de cerebros» y sus respectivos instrumentos y resortes son distintos y diversos.

Ambos poderes usufructúan una dictadura técnica más excesiva en fórmulas alarmantes que en presiones anormales; realidad insólita e inversa de la que nos brindara el régimen derrocado.

Pues bien ,el Gobierno Provisional, que es la suma de ambos poderes, al restablecer los estatutos y las garantías constitucionales se propone abrir cauce político a todos los ciudadanos y los partidos que se ajusten a la legalidad.

El estado de guerra puso a prueba la capacidad del Ejército para propiciar la paz moral indispensable a un restablecimiento de la normalidad política cubana. La más violenta representación de los oposicionistas rebeldes son los guiteristas y, sin embargo, la conducta del Ejército en el consejo de guerra de «El Morrillo» allana todos los caminos. No pretendo adivinar los planes futuros del guiterismo, pero lo cierto es que el Ejército no le ha dado allí motivo para resentimientos.

Esa misma conducta es la que cabe esperar del Ejecutivo —del Poder Civil— en el período de hegemonía que le brindará el regreso a la vida constitucional.

Los auténticos y los abecedarios no son más subversivos que «La Joven Cuba»; aludo a los que permanecen fieles a Grau y a Martínez Sáenz.

El Poder Civil debe allanarles también el camino de la legalidad, reconocerles idénticos derechos y ofrecerles las mismas facilidades políticas que a los partidos firmantes de la fórmula «R-Z»; de tal modo efectivo y fehaciente, que ningún retraimiento tenga ni sombra de justificación en cuanto del Ejecutivo dependa, así como es dudosa cualquier queja de parcialidad contra el Ejército después de la prueba inolvidable de San Severino.

A mi juicio, el Gobierno debe lanzar un llamamiento público a los exilados revolucionarios en cuanto se restablezcan las garantías constitucionales.

A ver si podemos estructurar una Cuba nueva tan robusta e inteligente que algún día llegue a llamar también a los exilados de Agosto y a ser capaz de asimilárselos.

Entonces habrá empezado a triunfar definitivamente la Revolución.

Está grave un niño comprimido contra un auto

Iba montado en un camión, y éste, al dar marcha atrás, originó el grave accidente

El sargento Ruiz, de la Segunda Estación, se constituyó en la Sala «Albertini», del Hospital Calixto García, donde fué ingresado anoche en gravísimo estado, el menor Israel Martín, de 7 años de edad y vecino de San Ignacio número 35.

Según lo actuado por la policía, el menor Martín iba subido en la parte posterior del camión C. Q. 628, que manejaba Mariano Martínez Martínez, vecino de San Carlos y Santo Tomás, en el Cerro. Al llegar a la esquina de Sol y San Ignacio, el chauffeur del camión, comenzó a dar marcha atrás al vehículo, comprimiendo al menor contra un automóvil que allí estaba estacionado, produciéndole numerosas heridas y contusiones, de las que fué asistido en el Segundo Centro de Socorro.

Israel dado su estado de gravedad, no pudo prestar declaración.

Descubierto un contrabando de 64 fosforeras

No habían pagado el tributo que señala la Ley. Detenido el encargado de una vidriera

Un importante servicio realizó ayer el activo agente de la Policía Judicial, Ramón Roldán Capaz, al lograr descubrir una vidriera de cigarros y tabacos en el pueblo de Regla, donde se vendían numerosas fosforeras por las que no se había pagado el impuesto correspondiente.

En las últimas horas de la mañana de ayer, el agente Roldán Capaz se trasladó al pueblo de Regla, dirigiéndose al bar «Regla Moderna», situado en la esquina de Céspedes y Martí. Acto continuo hizo un registro en la vidriera, que es de la propiedad de Guillermo García Méndez, vecino de Céspedes 37, ocupando ocultas debajo del mostrador, sesenta y cuatro fosforeras de distintos tipos, procediendo a la detención del dependiente del establecimiento, que se nombra José González Pérez, de 27 años, vecino de Céspedes 37, conduciéndolo a la Jefatura de la Policía Judicial.

Dijo el detenido que ignoraba cómo las fosforeras habían llegado a aquel sitio, pues el propietario de la vidriera era el único que se encargaba de la compra de las mismas.

Poco después el agente Roldán Capaz procedía a la detención del Guillermo García Méndez, presentando a los acusados ante el juez de instrucción de Regla, cuya autoridad ordenó una amplia investigación de este hecho a los cuerpos de policía.

El Jefe de la Marina visitó al Secretario del Trabajo

El teniente coronel Angel A. González, Jefe de la Marina de Guerra Constitucional de Cuba, hizo ayer, en horas de la mañana, una visita de cortesía al Secretario del Trabajo, Dr. Emilio Gaspar Rodríguez y al Subsecretario de dicho Departamento, Dr. Marino López Blanco, los que departieron largo rato con el distinguido visitante, que fué obsequiado con pastas y champán

HOY PRESENTAN A XIOMARA, CONCHITA Y AYALA

También comparecerán ante el Juzgado de la Sección Primera Miguel Muñoa y Adolfo Carrillo

Meoqui y Rondón atraviesan por una situación económica muy difícil a lo presente

Las autoridades militares de Matanzas, por medio de un telegrama informaron ayer al doctor Vidal, que instruye la causa por el secuestro del señor Eutimio Falla Bonet, que habían sido remitidos al Castillo del Príncipe Adolfo Carrillo y Julio Ayala, y a la Cárcel de Guanabacoa la señora Concepción Valdivieso. También se hace constar en el telegrama que en el Castillo de San Severino de Matanzas, están detenidos Olimpio Luna Castillo, Rafael Crespo y Juan Alvarez Casamayor. Todas estas personas fueron arrestadas en El Morrillo, después de la muerte del doctor Guiteras y coronel Aponte, al sostener éstos fuego con la fuerza pública.

El Juez Vidal recibió una comunicación que le fué enviada por la Secretaría de Estado, en la que se le informa que el Cónsul de Tampa, al tener conocimiento de la acusación que se le hacía a los extenientes Roberto Meoqui y Santiago Rondón, los cuales cambiaban billetes de la serie Falla, practicó investigaciones, comprobado que no eran ciertos tales extremos, pues ambos individuos están atravesando una precaria situación, al extremo de que Rondón, para poder subsistir, hace préstamos entre sus amigos que radican en Tampa.

SERAN PRESENTADOS ANTE EL JUZGADO

Se espera que hoy, a primera hora, serán presentados ante el Juez de Instrucción de la Sección Primera Xiomara O-Hallorans y Conchita Valdivieso, Adolfo Carrillo, Julio Ayala y Miguel Muñoa, para que respondan a los cargos que contra ellos existen por obtención de pasaportes falsos.

LA ULTIMA REORGANIZACION JUDICIAL

En la Gaceta Oficial del día 3 del actual aparece publicada la reorganización de todo el Poder Judicial de la República que, tras esfuerzos, estudios y ponderación de los méritos y expedientes de todos los funcionarios judiciales, se ha terminado. Esa obra mesurada y de altos fines nacionales, tiene, como toda obra humana, sus deficiencias y errores, siendo uno de los más evidentes el traslado de Juez Municipal del Sur de la Habana, para Juez de Primera Instancia de Santa Clara, del Dr. José Mas Obregón. Este funcionario ingresó por oposición en la carrera, hace doce años, y después de servir con brillo diversos Juzgados fuera de la Habana, fué nombrado, en 1934, Juez Municipal del Sur de esta ciudad, y desde entonces ha estado constantemente desempeñando los Juzgados de Primera Instancia de la capital, donde se ha dado a conocer como uno de los civilistas de más sólida cultura jurídica. Teniendo en cuenta todos estos antecedentes, el DIARIO vería con beneplácito que, el doctor Mas volviera a prestar su colaboración en los Juzgados de la capital, y esperamos del Dr. Andrés Domingo y Morales del Castillo, recto Secretario de Justicia y distinguido funcionario de la carrera judicial, que tenga en cuenta los méritos personales del Dr. José Mas, a fin de que sea trasladado nuevamente a la Habana.

Lea AVANCE todas las tardes. Dirigido por José I. Rivero

Encausado un obrero por no dejarse matar

Varios obreros en huelga lo atacaron con ánimo de castigarlo y se defendió

Dr. Gerardo de Villiers, letrado de esta capital, Abogado de Oficio de los Tribunales de Urgencia y de los Consejos de Guerra sumarísimos, que defiende al obrero Paulino Suárez Figuerola, al que se sigue proceso por la agresión de que fué objeto por obreros huelguistas y, también, defensor de la Sra. Carmen de Armas, para la que se piden diez y ocho años de prisión por la muerte de la señora María Pla Salgado.

Está para señalarse por la Sala Primera de lo Criminal de esta Audiencia un juicio que ha de despertar general interés por la índole del asunto, ya que es el del proceso que se sigue a Paulino Suárez Figuerola, obrero de la casa Armour and Company, de esta capital, que fué atacado injustificadamente por obreros en huelga y se defendió de la agresión haciendo varios disparos contra sus atacantes, causando la muerte de José Santaballa, si bien no fué esa la intención de Suárez Figuerola. El Ministerio Fiscal ha interesado pena para el procesado, el cual es defendido por el consagrado criminalista Dr. Gerardo de Villiers, quien alega la eximente de legítima defensa en favor de su cliente, y ha aportado al sumario las pertinentes pruebas a ese fin.

El Dr. de Villiers, que, como se sabe es Abogado de Oficio de los Tribunales de Urgencia y de los Consejos de Guerra Sumarísimos, defiende, también a Carmen de Armas, la comadrona facultativa que está acusada de haber causado la muerte de la Sra. María Pla Salgado, al serle practicada una operación irregular; para la Sra. de Armas pide el Fiscal diez y ocho años de prisión, por los delitos de homicidio y aborto, según informamos recientemente. Y, finalmente, el repetido Dr. Villiers mantendrá ante el Tribunal Supremo el recurso de casación contra la sentencia que impuso a Dolores González de seis años y un día de prisión mayor, por el homicidio de Pedro Gutiérrez, proceso que tanto apasionó a la opinión pública.

Identificados tres profesionales de la baja delincuencia

Se han hecho nombramientos para Cárceles del Interior. Noticias de Gobernación

Tres delicuentes de carrera profesional activa, han sido reconocidos por el Gabinete Nacional de Identificación, que dirige el doctor Israel Castellanos, el cual lo comunicó así a los repórteres encargados de la información en la Secretaría de Gobernación.

Son: Carlos M. Valdés, condenado en diversas causas con los nombres de Jesús Felipe Cárdenas; Jesús Martínez, conocido por «Tamalito», por los delitos de disparos de arma de fuego, hurto, lesiones, atentado a agente de la autoridad y por resistencia, uso de arma sin licencia y desorden público; Juan Chiú, condenado con los nombres de Luis León, Rafael Chi y José Chiú, por infracción de la Ley de Drogas y daño a la salud pública; y Lino Gómez Torralbas, condenado por homicidio, con el nombre de Saturnino Vázquez Gómez, y conocido por el alias de «El Niño», en causa por allanamiento de morada y amenazas, disparos y lesiones.

El doctor Castellanos estima que la cooperación de los Jzgados de Instrucción, mandando las impresiones digitales de los procesados o acusados, serviría mucho al Gabinete Nacional de Identificación para determinar la personalidad de aquéllos.

La Secretaría de Gobernación ha hecho estas designaciones:

Agustín Reyes Acosta, vigilante de la cárcel de Santa Clara; Juan Hernández Martínez, práctico de farmacia de la misma cárcel; Alberto Cotilla, vigilante de la de Bayamo; Jorge Torréns, de la de Camagüey, y Francisco Rosas, brigada de la cárcel de esa ciudad.

En la Habana preside el número uno, Miguel A. Busquet y el dos el mismo magistrado que antes

Nombres de los Magistrados que forman los Tribunales en las seis provincias. La selección se ha hecho con mucho interés. Irán a sus puestos los no confirmados

En la Gaceta Oficial, edición extraordinaria de ayer, se inserta el decreto 1328, reorganizando los Tribunales de Urgencia de la República, que quedarán constituídos en la siguiente forma:

TRIBUNAL DE URGENCIA No. 1 DE LA HABANA.

Presidente: doctor Miguel A. Busquet y Hernández, Magistrado de la Audiencia de Pinar del Río.

Magistrados: doctores José R. Cabezas Clavelo, Juez Correccional de la Sección Quinta de la Habana y Ernesto R. de León Pérez, Juez de Primera Instancia de Güines.

Suplentes:: doctor José del Valle Moré, Juez de Primera Instancia del Oeste de la Habana y José María Subirats Quesada, Juez Municipal del Oeste de la Habana.

TRIBUNAL DE URGENCIA No. 2 DE LA HABANA

Presidente: doctor Norberto Mejías Rivero, Magistrado de la Audiencia de la Habana.

Magistrados: doctores José M. Obregón, Juez de Primera Instancia de Santa Clara y Carlos Reyes y Delgado, Juez de Instrucción de S. Spíritus.

Suplentes: doctores Francisco Solís y Valdés, Magistrado de la Audiencia de la Habana y Emilio López Centellas, Juez de Instrucción de la Sección Quinta de la Habana.

TRIBUNAL DE URGENCIA DE PINAR DEL RIO

Presidente, doctor Angel M. Chirino y Rodríguez, Magistrado de la Audiencia de P. del Río.

Magistrados: doctor Taurino T. Rodríguez Valdés, Magistrado de la Audiencia de Pinar del Río y Elpidio García Tudurí, Juez de Inserucción de Pinar del Río.

Suplente: doctor Ismael Bohorques Trujillo, Magistrado de la Audiencia de Pinar del Río.

TRIBUNAL DE URGENCIA DE MATANZAS

Presidente: doctor Manuel G. Miranda del Castillo, Magistrado de la Audiencia de Matanzas.

Magistrados: doctores Santiago Feliú y Silvestre y José Antonio Florido, abogados.

Suplentes: doctor Eduardo Potts y Castellanos, Magistrado de la Audiencia de Matanzas.

TRIBUNAL DE URGENCIA DE SANTA CLARA

Presidente: doctor Joaquín Demestre e Izquierdo, Magistrado de la Audiencia de Santa Clara.

Magistrados: doctores Osvaldo Carbó Russinyol y Julio C. Guerra, y Pérez, Magistrados del mismo Tribunal.

Suplentes: doctor Armando Rodríguez Valdés, Magistrado de la Audiencia de Santa Clara.

TRIBUNAL DE URGENCIA DE CAMAGUEY.

Presidente: doctor Arturo F. Hevia y Díaz, Magistrado de la Audiencia de Camagüey.

Magistrados: doctores Pedro Suárez Macías, Magistrado de la referida Audiencia y Mario F. Vázquez y Martínez, Juez de Primera Instancia e Instrucción de Florida.

Suplente: Juan J. Expósito y Catasús, Juez de Primera Instancia de Camagüey

TRIBUNAL DE URGENCIA DE ORIENTE

Presidente: doctor Manuel Franqui León, Magistrado de la Audiencia de Oriente.

Magistrados: doctores José María Guira e Izquierdo y Adriano J. Alcoz Gómez, Magistrado de la citada Audiencia.

Añade el decreto en cuestión que los actuales Magistrados de los Tribunales de Urgencia que no hayan quedado confirmados por esta resolución, pasarán a ocupar sus cargos titulares.

Hoy será juzgada Agustina León Blanco por la muerte de Enrique L. Rosas en el barrio del Cerro

Las colectividades femeninas están laborando para ver si «La Cojita» es absuelta libremente. Absuelto Alfonso L. Fors. Hoy ha de ser juzgado otra vez Octavio Zubizarreta

(NOTICIAS DE LOS TRIBUNALES DE JUSTICIA)

Por la muerte de Enrique López Rosas, ocurrida en noviembre del pasado año, en la casa calle de San Luis, sin número, en el Cerro, será juzgada hoy la joven Agustina León Blanco, a la que el Fiscal acusa del delito de homicidio sin circunstancias modificativas de su responsabilidad criminal y pide que se le imponga la pena de catorce años, ocho meses y un día de reclusión, combatiendo esa tesis el defensor, Dr. Carlos M. Palma, quien, alegando que Agustina obró en legítima defensa de su integridad personal, interesa que sea absuelta libremente.

Este juicio se verá ante la Sala Tercera de lo Criminal, que preside el Dr. Enrique de Almagro y se han de suscitar durante él interesantes debates y arduos problemas de derecho, ya que, además, el Dr. Palma sostiene que López Rosas no murió a consecuencia de la herida que, con un cuchillo de mesa le produjo la muchacha, sino por otra causa ajena, siendo el fallecimiento a los diez y seis días en el Hospital Militar de Columbia.

Y, aparte de ello, viviremos momentos de espectación, por cuanto las mujeres, por medio de sus colectividades, invitadas por la Presidenta de la Asociación Cívica Defensora de la Mujer, Sra. Esperanza Fierros, se aprestan a concurrir en masa al juicio oral, considerando el caso de Agustina como humano y de Derecho amplio en su favor, y no cejerán en su empeño de verla libre al apreciarle el Tribunal la eximente alegada por el Dr. Palma. Rememoraremos con este juicio, en cuanto a esa cálida defensa de la procesada, el de Dolores González por la muerte de Pedro Gutiérrez.

EL ASALTO AL CONOCIDO BAR «FRANCO»

Tiene señalado para esta tarde, la Sala Segunda de lo Criminal, el juicio contra José Hermida y Miguel Cabrera, a los que se imputa los delitos de robo con violencia e intimidación en las personas, atentado a agente de la autoridad y lesiones menos graves, con motivo del asalto al acreditado Bar Franco, del señor Detino Fernández, establecido en Monserrate y Lamparilla. Las penas que pide el Fiscal son las de diez años de presidio mayor, un año, ocho meses y veintiún días y un año y un día, defendiendo a los encausados los Dres. Francisco M. Casado y Enrique Rodríguez Narezo, que alegan la no participación en los hechos, que ocurrieron en la madrugada del 19 al 20 de febrero de este año, y en los que resultó herido el teniente de la Policía Nacional Ramón Becerra.

ES ABSUELTO EL SR. ALFONSO L. FORS

En la tarde de ayer el Tribunal Nacional de Sanciones dictó sentencia en la causa seguida al ex-Jefe de la Policía Judicial Alfonso L. Fors, por la muerte del periodista venezolano Francisco Laguado Jaime. El fallo, como era de esperarse, es absolutorio para dicho ex-funcionario y en el mismo tomaron parte los Magistrados que fueron de dicho tribunal, Dres. Alvaro Zaldívar Cordero y Ceferino Saiz de la Mora, y los que, a pesar de haber entregado sus cargos desde hace días, tuvieron que intervenir en la sentencia por haber formado Sala en el juicio oral. Como se sabe la acusación particular pidió cadena perpetua para Fors, por complicidad y la defensa estuvo a cargo del consagrado criminalista, Dr. Enrique Roig.

SIN LUGAR LA PETICION DE ARSENIO GONZALEZ

El Tribunal Nacional de Sanciones declaró ayer sin lugar la petición formulada por Arsenio González, nombrado recientemente Administrador Judicial de los bienes embargados a Alberto Herrera Franch, consistentes en las fincas La Coronela y San Cayetano, en el proceso por la muerte del periodista Armando André. Pedía González, que se le aprobara una nómina mensual de $250.00 para cubrir con ella diversos cargos, entre los que figura un «Pagador» para la nómina del personal, mozos de cuadra y mecánicos diversos.

POR LA DETENCION DE UN ESPAÑOL

Será hoy, ante el Tribunal Nacional de Sanciones, el juicio contra Octavio Zubizarreta, Secretario de Gobernación durante el Gobierno de Machado, acusado de haber detenido ilegalmente al español Camilo Pazos, en el pueblo de Piedrecitas, Término de Florida, Camagüey, en el año de 1932, bajo el pretexto de expulsión, la que no se llevó a cabo. El Fiscal pide que Zubizarreta sea condenado a noventa días de encarcelamiento; y que se le absuelva, por no haber delito, su defensor, el doctor Gastón Godoy Loret de Mola.

Zubizarreta no acudirá al acto, ya que no figura como procesado, sólo simple acusado, por lo que se ampara en el derecho que la ley le concede sobre esa no asistencia.

Fué arrestado el matador de un niño de 12 años

Está acusado, aunque era inocente, otra persona. Se confesó autor del delito

José Antonio Martínez Paula, de 17 años de edad, residente en Estrella y Pinar del Río, Reparto San José, fué detenido ayer por el activo agente de la Policía Judicial, Andrés Espinosa, que lo localizó tras afanosa búsqueda, por ser el autor de la muerte de Gustavo Gómez Montes, menor de doce años de edad, ocurrida en la finca «La Rosita», y por cuyo hecho fué procesado, en causa por homicidio, Juan Martín Santos Acosta, que, según se desprende de las pesquisas practicadas por el agente Espinosa, es absolutamente ajeno al hecho.

Martínez Paula confesó que él había causado la muerte a Gómez Montes, pero que no fué esa su intención, sino que arrojando piedras a una mata de mangos, una de ellas había dado al menor en la cabeza; en la citada finca «La Rosita» el agente de la Judicial ocupó la piedra de referencia, manchada de sangre.

El acusado fué recluído en el Vivac, a disposición del juzgado de instrucción de la Sección Quinta, que sirve en la actualidad el doctor Juan Sousa.

Encarcelado un hampón de triste fama

«Tamalito» intervino en casi todos los delitos de sangre durante la huelga

Jesús Márquez y Cárdenas o Jesús Calián o Carlos Manuel Valdés o Juan Martínez o Juan Felipe Cárdenas (a) «Tamalito», detenido por Galgueras y Laurent.

A principio del mes de noviembre del año próximo pasado, se registraron distintos hechos de sangre en los Muelles de Santa Clara y sus alrededores, con motivo de las huelgas existentes, dando por resultado la muerte de varios de dichos trabajadores a manos de distintos sujetos de mal vivir, los cuales portando revólvers y armas blancas los acometieron al cesar en sus labores.

Con ese motivo se originó la causa seguida contra «Yayito», en la que están procesados varios sujetos hoy en rebeldía, entre ellos, uno conocido por «Tamalito», sujeto de pésima conducta y antecedentes penales, hombre atrevido y resuelto.

El Jefe de la Policía Técnica tuvo confidencias de que «Tamalito» merodeaba por el barrio de Cayo Hueso, por lo que comisionó al detective G. Galguera y al Sub. C. Laurent para la investigación y detención del iludido.

Ambos agentes, después de varios días de búsqueda, lograron, en la tarde de ayer, el arresto del fugitivo, que se hace llamar Jesús Márquez y Cárdenas, o Jesús Cobián, o Carlos Manuel Valdés, o Juan Martínez, o Juan Felipe Cárdenas (a) «Tamalito» el que, una vez descubierto, sin hacer la menor resistencia, se entregó mansamente.

Galguera y Laurent, una vez en la Jefatura de la Policía Técnica, lograron averiguar en los libros de dicha Jefatura, que el «Tamalito» se encontraba acusado de inumerables hechos de sangre ocurridos en los Muelles de Santa Clara y sus alrededores.

Este sujeto es conocido entre la gente del hampa por su valor, y por haber extinguido numerosas condenas. Entre ellas figura una de 10 años por el delito de robo con violencia.

El señor Fraga ha ordenado a Galguera y Laurent investiguen la participación que tuvo «Tamalito» en el crimen ocurrido el día 9 de septiembre en la calle de Vigía y Omoa, donde resultó muerto a puñaladas un individuo nombrado Francisco Dieke, a manos de Francisco Bregante, el cual ha poco fué condenado a 20 años de presidio.

Expone sus problemas el Centro de la Propiedad al Alcade y le piqe que le preste su concurso

En líneas generales se convino en la obra que debe llevar a cabo el Alcalde, tanto en lo que afecta a la pintura de fachadas, como en aguas, multas, etc., etc.

En la tarde del miércoles se efectuó la visita que el Dr. Guilermo Belt, Alcalde Municipal, tenía ofrecida al Centro de la Propiedad Urbana, para expresar a dicha institución la consideración que siente por la misma, y tratar al propio tiempo, sobre los distintos problemas que están pendientes de resolución en procedimientos administrativos, que afectan a la propiedad.

El eCntro de la Propiedad había convocado una reunión, invitando expresamente a la misma al doctor Belt. Esta se celebró en el local social, siendo presidida por el propio Dr. Belt, a quien acompañaban, casi todos los Jefes de Departamentos del Municipio habanero.

Congratulando al Sr. Alcalde por su actuación y expresándole la satisfacción que sentían por los procedimientos que dicha autoridad está aplicando a los asuntos que afectan a la propiedad, dispuesto a oir todas las objecciones que se le hagan y resolverlas en justicia, con la Junta Directiva en pleno, del Centro de la Propiedad, estaba allí la Directiva de la Cámara Nacional de la Propiedad, y la representación de todas las Asociaciones de Propietarios de la capital y de la Federación Nacional de la Propiedad de toda la República, que ostenta el más alto exponente de la propiedad territorial.

UN INTERESANTE ESCRITO

Se dió lectura a un escrito del Centro de la Propiedad Urbana de la Habana, relacionando a verdadera situación de la propiedad urbana desde hace largos años, y con detalles interesantes se demostraron hechos y citas, para llevar al conocimiento del Dr. Belt las necesidades que deben de atenderse inmediatamente para normalizar el buen entendimiento que debe existir entre la Administración Municipal y los contribuyentes por este concepto.

EL DR. BELT

Terminada la lectura, el doctor Belt hizo uso de la palabra, y con frases sinceras manifestó que su administración habría de conceder a la propiedad urbana, todo el derecho que a la misma corresponde, hasta llegar a la finalidad de bajar próximamente el por ciento que se paga por el concepto de Impuesto Territorial.

Después de ser tratados los múltiples aspectos de los asuntos pendientes, se convino en que el doctor Belt, atendería y resolvería los siguientes extremos:

SOBRE AMNISTIA FISCAL

Modificación inmediata del Decreto Ley No. 120, sobre Amnistía Fiscal, en cuanto se refiere a la restricción que dispone el Artículo III, relativo a ser necesario presentar el último recibo de contribución, para poder ejercitar cualquier acto jurídico sobre su propiedad, dada al protesta presentada desde la publicación del referido Decreto Ley, por el Centro de la Propiedad Urbana y por la Federación Nacional de la Propiedad de toda la República.

MODIFICACION DE PROCEDIMIENTOS

Atender lo reclamo por el referido Centro de la Propiedad, en cuanto a la modificación de prodementos que se viene aplicando, sobre las pinturas de fachadas de las fincas urbanas de esta ciudad y los letreros impuestos sobre las mismas, por los comerciantes o industriales arrendatarios de dicha finca.

Se dictarán las disposiciones que procedan aclarando que la cooperación que los propietarios deberán prestar al Sr. Alcalde, es solamente la de limpiar de letreros improcedentes, las fachadas afectadas por los mismos, no siendo necesario utilizar la licencai para cumplir con tal cooperación. Que estando la fachada en mal estado de pintura ,esta debe ser restaurada por el propietario, pidiendo la licencia correspondiente que debe ser expedida libre de todo arbitrio. Que toda finca que tenga su fachada en buen estado, no debe ser su propietario conminados o notificado del deber de efectuar obra alguna en la misma.

Y por último, cuando los letreros sean impuestos por los arrendatarios, con referencai a comercios o industrias establecidas en las fincas, se obligue al arrendatario al cumplimiento de loq ue se disponga y penalidad en que se incurra, y no al propietario.

En tal sentido el Centro de la Propiedad, presentará un escrito al Sr. Alcalde, pidiendo la condonación de las Multas que se han venido imponiendo, a los propietarios, por la suma de veinte pesos en cada infracción, que en el noventa por ciento de los casos no han sido cometidas.

LA NOTIFICACION PERSONAL

Mantener el derecho del propietario a que por los Departamentos de Gobernación Municipal e Impuestos a que las notificaciones de resoluciones administrativas, penalidad etc, se haga ajustándose a los procedimientos que señala la Ley de Impuestos Municipales, notificando al propietario personalmente y de ningún modo a los inquilinos, dejándoles las boletas correspondientes y las notificaciones de multas sin haberle antes hecho la que corresponde a la causante de la misma.

EL SERVICIO DE AGUA

Resolver de una manera definitiva los extremos pendientes relativos al servicio de agua, pedidos por el Centro de la Propiedad, tales como la supresión de la cuota adicional del cinco por ciento por «Represión y Desperdicios» a partir del cobro del Tercer Trimestre del año en curso.

Dejar creada la cuota mínima de $10.00, al año, $2.50 al trimestre, por las fincas cuya renta sea inferior a $25.00, como único medio de que pueda pagar el contribuyente por un servicio que tan caro cuesta.

"NO PIERDA DE VISTA A CUBA"

Así titula un diario de Jacksonville uno de sus recientes artículos editoriales. ¿Cuál es el nuevo peligro que la prensa norteamericana ve en esta inofensiva ínsula?... Uno muy grave! Y por esta vez, preciso es reconocerlo, la alarma está bien justificada. Motiva el grito de alerta la intensa, inteligente y eficaz campaña que está haciendo Cuba para atraer al turista extranjero. Ya era tiempo! He aquí lo que dice The Jacksonville Journal:

«Cuba está deseosa de atraer a los turistas, y con seguridad absoluta lo ha de conseguir.

Esto en modo alguno significa una amonestación a la Florida, puesto que si los turistas deben de pasar por Jacksonville para llegar al Sur, los que van a Cuba tienen también que pasar por la Florida.

Florida debe de estar con ojo avizor sobre Cuba, observando cómo ella despierta y aumenta el interés de los viajeros.

Primero: Hay allí la Comisión Nacional del Turismo, de la cual es Presidente el señor Juan Sabatés. Es un puesto cuyos honorarios son 15 mil pesos al año, y el señor Sabatés no acepta salario de ninguna clase. Su interés es sólo la prosperidad de su país, más importante para él que cualquier salario. Su independencia económica le permite afanarse por el auge de su país, sin miras interesadas de ninguna clase.

El señor Sabatés y sus compañeros de la Comisión se proponen, no sólo invertir sumas en Europa y los Estados Unidos para anunciar las excelencias de sus múltiples bellezas, sino que están llevando a Cuba, delegaciones de diversas clases.

Esos grupos volverán cantando alabanzas de cuanto han visto en la isla hermosa, y ese coro general de encomiásticas frases, será de un gran valor, para cuantos aman la música encantadora de los viajes, además el Gobierno y la Comisión del Turismo, están ayudando al desenvolvimiento de cuanto sea grato para el que busca en sus viajes recreo y diversión.

Hay magníficos clubs en donde por un módico estipendio, puede gozar el turista de todos los deportes imaginables (natación, tennis, pelota, base-ball, equitación, etc., etc.,) y es atendido con la más exquisita cortesía.

Todos los esfuerzos imaginables se harían para complacer al turista para que, al quedar satisfecho, vuelva a visitar el país.

La habilidad demostrada por Cuba para atraer turistas, la manera en que la isla entera coopera francamente, ayudando todos los planes que conduzcan a esa finalidad, los métodos de anunciar, el proceder de la Comisión del Turismo, todas esas actividades combinadas deben de interesar a la Florida.

Los mismos métodos de llevar visitantes a Cuba, los traerán a la Florida siempre que ella pueda hacer que sus diferentes secciones trabajen con pacífica armonía, como Cuba lo hace, y pueda encontrar unos pocos patrióticos ciudadanos, al igual que el señor Sabatés, para trabajar y reafirmar el progreso del Estado».

M.E.C.D. 2016

SE PIDE $25.000 PARA ADQUIRIR UNA CASA CON DESTINO A LA FAMILIA DEL TITAN DE BRONCE

BERUFF MENDIETA IRA HOY A UNA CONVENCION GANADERA EN BAYAMO

Columna Editorial

CUBA HABLA

CUBA ha vuelto a ponerse de actualidad en los Estados Unidos. Ahora es a causa de la alarma azucarera ocasionada por el fallo del Tribunal Supremo Federal contra la NRA, y por sus posibles consecuencias contra la AAA y la ley de cuotas Costigan Jones.

Si los azúcares de Cuba se vendieran en «dumping» por motivo de un pánico cubano, podrían producir un derrumbe de precios desastroso para todos. Tal «dumping» no vendría de las Filipinas, de Hawai o de Puerto Rico, fuentes insulares sujetas a restricción de zafra y que a estas alturas no disponen sino de un treinta por ciento (30%) de su cuota. Cuba tiene sobrantes y libertad para manejarlos. Sólo de nuestra isla pudiera precipitarse una avalancha azucarera.

Esta Perla de las Antillas ha sido, por lo tanto, la sensación y la clave de la crisis actual. De su habilidad dependía la salvación del mercado norteamericano de azúcares. Debía, pues, hablar pronto y bien; en términos fehacientes.

En el momento preciso, en el de más vibración psicológica hablaron sucesivamente el Presisente de nuestra República, el Secretario de Agricultura y el Instituto Cubano de Estabilización del Azúcar declarando que los azúcares cubanos serían controlados en cuanto fuere necesario para impedir que se convirtieran en factor de depresión o de incertidumbre en las actuales circunstancias.

Estas oportunas y terminantes declaraciones surtieron en seguida su efecto de confianza: están respaldadas por la habilidad y energía con que el Gobierno y el Instituto controlaron las ventas de la última zafra. El Instituto agregó que queda constituído en sesión permanente para enfrentarse con cualquier eventualidad peligrosa del mercado azucarero de los Estados Unidos y recomendar a nuestro Gobierno cuantas medidas sean convenientes. Nadie duda que en Cuba se implantarían las más drásticas que fueran menester para dirigir y controlar nuestras ventas. Ya conocemos el valor de la cooperación inteligente.

Todo esto lo sabe a ciencia cierta el mercado azucarero norteamericano y por eso los pronunciamientos oficiales cubanos contuvieron la baja en el acto, calmaron los nervios y provocaron la rehabilitación que con firmeza va mejorando cada día.

He aquí a la pequeña Cuba actuando como árbitro en una crisis azucarera y posiblemente agrícola de los gigantescos Estados Unidos. Nosotros, con cuota como las posesiones norteamericanas, pero con sobrantes acumulados que ellas no poseen y que podrían desmoralizar el mercado para ruina de todos, hemos tenido visión, serenidad y energía bastantes para hablar rotundamente, y aún nos mantenemos en guardia para cortar por lo sano aunque fuere muy dolosa la amputación.

«Actuando de esta manera, defenderá (el Gobierno de Cuba) intereses vitales a su Economía Nacional y, además, cumplirá gustoso un deber de cooperar con la industria azucarera de los Estados Unidos y de sus territorios insulares». Así lo declaró el sábado pasado el Presidente Mendieta y en igual sentido se pronunció el Instituto Cubano de Estabilización del Azúcar a las nueve de la mañana del lunes 3. Conducta inteligente que Cuba debe aplaudir. La contraria, a más de poder sumirnos en el desastre accidental de la crisis, sería capaz de provocar una reacción de defensa en la Casa Blanca que pudiera sernos funesta. El Gobierno americano tendría que apercibirse contra un mercado tan cercano e influyente como el nuestro, manejado torpemente.

No ha sido preciso, sin embargo, que nuestro Gobierno ponga en vigor las enérgicas medidas que tiene en cartera. Han bastado sus declaraciones para conjurar el peligro inmediato y más directo: el de un «dupling» cubano o siquiera las consecuencias del miedo a este disparate.

En cuanto a las esencias de la crisis, al alcance de la inconstitucionalidad de la NRA, según se van conociendo los planes de la Casa Blanca para salvar los principios de la ley tachada y para preservar la AAA, se va serenando la expectación del mercado general norteamericano.

Entre las últimas noticias alentadoras cuenta la de que el Representante Jones, coautor de la Ley Costigan-Jones y Presidente del Comité de Agricultura de la Cámara de Representantes, después de celebrar una conferencia con los miembros de este Comité y con el Presidente Roosevelt, dijo que el programa de ajuste voluntario que está sostenido por el impuesto progresivo (processing tax) llevado a cabo por medio de contratos individuales con los campesinos, no está afectado por la reciente decisión de la Corte Suprema, y que este programa seguirá en vigor.

Al mismo tiempo el cable nos informa que tienen buen ambiente en el Congreso las gestiones del Presidente Roosevelt para obtener poderes constitucionales que le permitan resolver los problemas sociales y económicos de carácter nacional.

Por parte nuestra es imperioso y perentorio que emprendamos la propaganda para elevar a permanentes el Tratado de Reciprocidad y la cuota azucarera. El organismo idóneo para lograrlo es la «Unión Social Económica de Cuba», nacida de la Asamblea de las fuerzas vivas cubanas para la defensa permanente de nuestra economía.

Si la USEC procede con la presteza y acierto que estamos aplaudiéndoles al Presidente Mendieta, al Secretario de Agricultura y al Instituto de Estabilización del Azúcar, puede esperarse para Cuba un porvenir limpio de errores mayúsculos y ágil para el regreso.

Lea AVANCE todas las tardes. Dirigido por José I. Rivero

En la misma se abordarán los problemas relacionados con la carencia de carne en la Habana

No escaseará la carne durante la jornada de hoy en la capital, pues fueron expropiadas 312 reses y llevadas a los mataderos. Bases para normalizar el mercado esponjero

Debido a las gestiones que viene realizando la Secretaría de Comercio en el problema de la carne, podemos informar que ya está en vías de solución. Los inspectores de la Secretaría rindieron ayer amplio informe sobre la situación, manifestando que tanto el Matadero de Lykes Bros. como el Industrial, según expresaron sus respectivos administradores, esperaban la llegada de dos trenes procedentes de Bayamo y Camagüey, cargados con 312 cabezas el primero, y 153 novillos el segundo, para iniciar la matanza.

Al mediodía de ayer llegó a la Habana el primer tren cargado de ganado expropiado, trayendo 160 reses consignadas al Matadero Industrial, y cincuenta y una para el de Luyanó, que hacen un total de 212 novillos. Ambos mataderos, tan pronto como recibieron el ganado, empezaron a sacrificar las reses, con lo cual se ha logrado que hoy haya carne en la Habana.

ASISTIRA HOY A LA CONVENCION DE GANADEROS DE BAYAMO EL SECRETARIO BERUFF MENDIETA

Con el fin de obtener la última impresión relativa al problema de la carne, abordamos ayer tarde al Secretario de Comercio, quien nos manifestó que, no obstante las facultades que posee para continuar expropiando el ganado, era su propósito concurrir a la Convención de Ganaderos que se efectuará hoy al mediodía, en Bayamo, para buscar una solución satisfactoria a esta situación, evitando tener que utilizar procedimientos enérgicos que siempre resultan desagradables.

Anoche salió por carretera el expresado Secretario, para tomar parte en la mencionada reunión de los ganaderos.

BASES PARA NORMALIZAR EL MERCADO DE ESPONJAS

En la Secretaría de Comercio se ha recibido un ejemplar conteniendo las bases aprobadas por los compradores de esponjas, de acuerdo con la Cámara de Comercio Industrial de Batabanó; solicitando que sean adoptadas para ajustarse a las mismas en todas las operaciones que efectúen los pescadores y armadores dedicados a esa industria. Estima la citada Cámara que con esas medidas se evitarían las dificultades que han podido observar en el desenvolvimiento del mencionado negocio, esperando la cooperación del doctor Beruff Mendieta para que haga cumplir dicho acuerdo.

SOLICITUD DE INFORMES

Interesando distintos informes en relación con las compañías de fianzas que están comprendidas dentro de las disposición transitorias del decreto-ley 467, ha presentado un escrito en la Secretaría de Comercio el señor Walter Heyman, presidente de la Compañía de Fianzas Abastecedora Cubana, S. A. Desea el señor Heyman conocer cuáles son las compañías que han cumplido las obligaciones impuestas a las mismas.

EL SR. ALVARO CAPDEVILA

Hizo entrega ayer del Negociado de Materiales de la Secretaría de Comercio al señor Alvaro Capdevila, nombrado para ese cargo, el señor Nelson Peláez, quien pasa ahora a desempeñar el puesto de jefe del Negociado de Seguros.

SOLICITUDES DE MARCAS

En el Registro General es han presentado las siguientes solicitudes de marcas: «El Sirio», para tabacos elaborados, por Ginés Suárez y Pérez, de Guanajay; «La Omajense», para tabacos torcidos, por Francisco Martín Samblas; «Wilson Cuba», para materiales de platino, por César González y Compañía; «El Surco», para tabacos elaborados, por Carlos Machado Baró: «Arenicoc», para polvo de galleta, harina especial de trigo, por Emilia Charum y González de Franchi Alfaro; «Margot», para distinguir brillo para las uñas, por José Sambert; «Constituída por la cifra 1875», para toda clase de licores y cervezas, por la Compañía Ron Bacardí, S. A., de Santiago de Cuba; «Genitol», para distinguir aparatos construídos de gutapercha, goma y metal, etc., por la Compañía Farmacéutica Cruz Blanca, S. A.; «Un Modelo Industrial», para distinguir una prenda de vestir para caballeros, se presentaron cuatro solicitudes, por Amado Paz y Compañía, S. en C.; «La Unión», para distinguir tabacos, a nombre de Hijos de Camacho, Santa Clara; «Rymer», para juguetes, de todas clases, por Ruiz Izaguirre y Carrera, S. en C.; «Hoyo de Monterrey», para cigarros y picaduras, por Herederos de José Gener; «La Española», para aceites vegetales, mantecas y productos de cerdo de todas clases, por Jacob Dold Packing Company; «Velutedor» para esencias y perfumes de todas clases, por Eusebio A. Gracia; «Americana», para botas y zapatos de cuero para hombres, mujeres y niños, por The Stetson Shoe Company, Inc., S. A., establecida en Massachusetts, Estados Unidos de América.

ROTARIOS DE DISTINTOS PAISES CONCURRIERON A LA SESION QUE CELEBRO EL CLUB DE LA HABANA

Fué con motivo de enontrarse entre nosotros muchos rotarios de los que van hacia México para participar en la Convención Internacional. Un acto muy brillante

La sesión rotaria de ayer, dedicada al compañerismo—o sea jornada de carácter intersocial—fué animadísima, ya que a ella concurrieron numerosos rotarios de distintos clubs de la República, y aun del extranjero, con motivo de hallarse de paso en esta capital con objeto de embarcar hoy, a bordo del «Orinoco», rumbo a México, donde tendrá celebración la Convención Internacional de Rotary Club.

Presidió el titular, arquitecto señor Horacio Navarrete, actuando en la secretaría el Dr. Carlos M. Calvet. También tomaron asiento en la mesa presidencial, el nuevo gobernador rotario del Distrito 25, Dr. Mario Dihigo; el actual gobernador, Dr. Felipe Silva; el Past-gobernador, Dr. Miguel Angel Gutiérrez; Mr. Baker;, delegado de Rotary Internacional en la América latina; nuestro compañero señor Pepito Alvarez, corresponsal del DIARIO en Guantánamo y actual presidente del Club Rotario de esa ciudad; el Dr. Demófilo Fernández, Jr., nuevo Jefe local de Sanidad de Guantánamo y rotario distinguido de dicha ciudad; el señor Federico Miralles, del mismo Club guantanamero; el nuevo presidente del Club de la Habana, Dr. Manuel Galigarcía; los doctores René Acevedo y Angel Vieta, que han sido designados delegados del Rotary Club de la Habana ante la Convención de México, y el Dr. Luis Machado, director de Rotary Internacional, y otros distinguidos miembros de la institución de la rueda dentada.

Es de anotarse que había rotarios de distintos países, entre ellos una representación de varios clubs de Nueva Zelandia, dando ello motivo a la evidencia, una vez más, de eficiencia de Rotary en sus postulados de confraternidad universal y de culto hondo a la amistad más sincera.

El Dr. Manuel Galigarcía dió lectura a unas substanciosas cuartillas en torno a su elección de presidente del Club de la Habana para el período de 1935-36, a través de las cuales pidió la cooperación de todos para el mejor desarrollo de una amplia labor en el seno de la institución. El trabajo del Dr. Galigarcía fué premiado con una cariñosa ovación. También se dió lectura a varias cartas por medio de las cuales se felicitaba al Club y al Dr. Galigarcía por su elección para tan elevado cargo.

Sobre distintos tópicos rotarios hicieron uso de la palabra los señores Horacio Navarrete, doctores Mario Dihigo, Felipe Silva y Miguel A. Gutiérrez, el señor Julio Blanco Herrera y Mr. Baker, quien dió cuenta de haber constituído en Cuba, en menos de dos meses, doce nuevos clubs rotarios.

«Pepito» Alvarez hizo uso de la palabra para saludar a sus compañeros de la Habana en nombre de los de Guantánamo.

El Dr. Luis Machado—el «gran Lusito»—habló extensamente en torno al papel brillante a desempeñar por los rotarios de Cuba en la Convención Internacional de México, que es precisamente la primerea que celebra en país de habla hispana. Propuso—y se aprobó—el envío de un cable al Club de Ciudad México deseándole muchos éxitos en esta jornada de carácter internacional. Son ochenta y cinco las personas que integrarán el aporte de clubs a la Convención.

Y no hubo más. Salvo los naturales entusiastas comentarios y augurios en torno a la excursión que saldrá hoy de la bahía habanera rumbo al país azteca. Mereciendo toda clase de elogios la actuación del jefe de despacho del Club, señor Juan B. Medina, quien ha rendido una intensa labor en la más esmerada atención a todos los detalles de esta excursión, que ha de constituir un nuevo triunfo de la institución de la rueda dentada.

Restricciones para embarque de armamentos

El Senado americano aprobó por 2da. vez en un año el Tratado hecho en Ginebra

WASHINGTON, junio 6. (AP.).—El control internacional del tráfico de armas y municiones dió hoy, un nuevo paso con la ratificación, por el Senado, por segunda vez en un año, del Tratado de Ginebra que limita los embarques de armas por medio de un sistema de permisos. El Tratado ginebrino se firmó hace unos diez años.

El Senado aprobó el Pacto sin un voto en contra, después que el Senador King, de Utah, propuso una reserva, declarando que la aprobación del Tratado no se interpretará como opinión de los Estados Unidos acerca de la soberanía de ningún país situado a orillas del Golf Pérsico. La proposición de King, fué desechada.

Una enmienda análoga fué la que privó de virtualidad al acuerdo que adoptó el Senado hace un año, ratificando el Pacto. En aquella ocasión se aprobó el Tratado con la reserva de que no se interpretara en el sentido de negar a Persia (ahora Iran) la soberanía que pudiera tener en el Golfo.

El presidente Pittman, de la Comisión de Relaciones Exteriores, mantuvo que la reserva carecía de significación y podía ser objeto de torcidas interpretaciones, especialmente en vista de la disputa existente entre la Gran Bretaña y Persia, sobre la soberanía de las islas de Bahrein en el Golfo.

Francia crea un record de trauesía del Atlántico Septentrional

En las rutas trasatlánticas se viene desarrollando desde hace años una intensa competencia entre las empresas navieras de los grandes países mercantiles, por realizar la travesía del mar que abrió España a la civilización, en el menor tiempo posible. Inglaterra en un tiempo fué dueña de los trofeos de velocidad de la flota mercante. Luego, la marca que el «Mauretania» estableciera fué superada por el «Bremen». Italia, que bajo Mussolini quiere conquistar un puesto entre las grandes potencias del mar, dejó baja la marca alemana, con el límite establecido primero por el «Conte di Savoia» y luego por el «Rex». Ultimamente, Francia, con el «Normandie», que hizo en 4 días 4 horas y 47 minutos la travesía de Plymouth a Nueva York, conquistó el trofeo. Nueva York tributó un grandioso recibimiento al coloso francés, que aparece en esta fotho entrando en el East River, en medio de una procesión de barcos excursionistas de los ríos que rodean a la isla de Manhattan.—(Foto AP-

En Camagüey y en Trinidad se han efectuado muy brillantes actos de divulgación agrícola

Los elementos interesados en el cultivo del café han mostrado mucho interés por esta propaganda. Un voto de calidad en favor de las cooperativas. Varios discursos

CAMAGUEY, mayo 6. DIARIO. Habana.—En horas de la tarde de hoy llegaron a esta ciudad el Subsecretario de Agricultura, señor Francisco Castro; los técnicos de al Secretaría, señores Angel Estapé y Rodolfo Arango; los funcionarios de dicho departamento, señores O. Valdés de la Paz, Angel Maulini y Salvador Sotolongo, así como Ernestina Lecuona, pianista; Esther Borja, cantante; Aida Cuéllar y Lucila de Castro, recitadoras.

La comitiva llegó con el doble propósito—que cumplió—de iniciar en Camagüey la «Cadena Nacional Radioagrícola», organizada por la Secretaría, y celebrar un amplio cambio de impresiones con los agricultores de las distintas ramas acerca de la conveniencia de organizar cooperativas agrícolas como un medio de defender los intereses de dichos agricultores. Este cambio de impresiones constituyó un hermoso acto que se celebró en el Gobierno Provincial, siendo presidido por el Gobernador interino señor Juan Blas Hernández; por el señor Francisco Castro, Subsecretario de Agricultura; los señores Angel Estapé y Rodolfo Arango, y un representante de las Fuerzas Armadas.

Abrió la sesión el señor A. Cantero, dando la bienvenida a los comisionados en nombre del Gobernador Provincial. Seguidamente, el Subsecretario Castro explicó que no albergaba la idea de pronunciar un discurso, sino tener un cambio de ideas con los agricultores para exponerles la inicativa del Secretario de Agricultura, Ing. Carlos Rionda, de organizar la Cooperativa Nacional, viniendo él a pulsar la opinión de los interesados en agricultura. Explicó con toda clase de detalles la importancia de los sistemas cooperativos, haciendo relación de las muchas ventajas que ofrece.

Varios agricultores presentes hicieron uso de la palabra para decir su entusiasmo y su interés en las cooperativas, señalando también la necesidad de que el Gobierno construya algunos caminos para el mejor desenvolvimiento de la agricultura, ya que los transportes son la base del progreso agrícola.

El doctor Emilio Luaces, invitado a hablar por los agricultores presentes, pronunció un bello discurso, diciendo entre otras cosas que las cooperativas se imponían siempre por la misma necesidad, y que ahora en Camagüey, debido al serio conflicto de la carne, a los agricultores no les había quedado más remedio que tratar de unirse y que estaban organizando rápidamente una asociación que vendrá a resolver, con procedimientos propios de las cooperativas el grave problema planteado.

Después de estas palabras, que produjeron gran entusiasmo, el Subsecretario Sr. Castro, dió por terminado el acto, dando las gracias a los concurrentes. Momentos después, en la estación de radio «El Camagüeyano», daba comienzo la «Hora Agrícola», la que resultó un acontecimiento artístico. Esta hora será trasmitida diariamente de cinco a seis de la tarde.—**Corresponsal.**

LOS ACTOS DE TRINIDAD

TRINIDAD, junio 6. DIARIO. Habana.—El Subsecretario de Agricultura, señor Francisco Castro, y sus acompañantes, se trasladaron a esta ciudad a bordo del cañonero «20 de Mayo», al mando del comandante Antonio Cuadra, siendo recibidos en Caslida por el Alcalde señor Félix Peña, y numerosa representación de los cosecheros de café. La reunión de los agricultores, en el Ayuntamiento, resultó brillantísima.

El Subsecretario pronunció una conferencia sobre cooperativas, que fué acogida con interés extraordinario.

Por la noche se celebró, en honor de los distinguidos visitantes, una retreta y un baile en el Liceo, este último a iniciativa del Jefe del Puesto del Ejército.

Los doctores Estapé, Arango y Valdés de la Paz fueron muy aplaudidos en sus discursos.—**Corresponsal.**

GESTIONAN LA REPOSICION DE UNA EDUCADORA CON 28 AÑOS DE BUENOS SERVICIOS

El doctor Lucilo Díaz y los señores Luis Tejera Sales, corresponsal del DIARIO, Aníbal Fernández y Fladio Cruz, se encueneran en esta capital gestionando la reposición de la educadora Rosalía Martínez, para el cargo de maestra del pueblo de Los Palacios. Dicha educadora lleva prestando servicios en Instrucción Pública desde hace 28 años, siendo muy querida en aquella población.

REGULARAN EL PRECIO DE LOS PERIODICOS Y TODAS LAS REVISTAS

Declaró ayer a los repórters de la prensa diaria el Subsecretario del Trabajo, que el doctor Emilio Gaspar Rodríguez, Secretario del ramo, estudia una legislación sobre el desarrollo y desenvolvimiento de la industria de periódicos, a los efectos de fijar un precio **standard** para los periódicos y revistas, al igual que se ha hecho en muchas ciudades europeas.

Esta disposición—que se estudia por el representante del Gobierno en la Secretaría del Trabajo—se debe a que si por una Ley se señalan los salarios mínimos o sueldos a los repórters, redactores y empleados de periódicos y revistas, «justo es, se nos dice, que se regule su funcionamiento económico sobre una base firme».

EN MATERIA SANITARIA HAY QUE HACERLO TODO EN GUANTANAMO EN DONDE RESULTA CASI UN MITO

En una breve charla con el nuevo Jefe Local de la villa del Guaso, nos recuerda que no hay calles, pavimentación, drenaje, personal ni presupuesto. Todo está allí por hacer

¿Hacía falta un Jefe de Sanidad en Guantánamo? Quizás sí, quizás no. Pero ya es Jefe de Sanidad el doctor Demófilo Fernández Junio, y esto impide opinar, impide decir que sí. Y decir nó, ya no vale.

Apartándonos de opiniones, diciendo lo que sentimos, plasmando, nada más, lo que es realidad en el ambiente social, político y profesional de Guantánamo no cabe duda que la designación de Fernández Junio como Jefe de Sanidad, ha sido bien recibida, altamente apreciada y sencillamente simpática para todos.

Ayer tropezamos con él, en el Hotel «Nacional»; Va camino de Méjico, y los rotarios habaneros —estos rotarios afables, llenos de cubanidad y llenos de cordialidad— lo invitaron a su sesión. En una mesa, a la sombra caballerosa, sencillamente encantadora de Don Julio Blanco Herrera, estaba con otros guantanameros: Federico Miralles, —recuerdo preciado de aquellos comerciantes españoles de antaño—Miguel Angel Gutiérrez —pedagógo, catedrático, inspector escolar— y este periodista que sólo lleva letras de imprenta en la cabeza, mezcladas con no sé cuántas simbolizaciones industriales de esas idealizadas que tan emotiva y dulcemente transcribe en la prensa cubana esa reliquia de la hispanidad emigrada que llamamos don José Aixalá.

Dr. Demófilo Fernández Junio

Mirar hacia el mar, o mirar a la montaña. La inmensidad marina, mansa y suave que contemplamos desde los miradores del «Nacional». La altura imponente de las sierras de Yateras, que contemplaríamos desde nuestros bohíos guantanameros. Contraste de cosas bellas que se avivan y se apagan en nuestra mente, principio o fin, ¡quién sabe! quizás nostalgia, a estas doscientas cuarentas leguas de la aldea heroica de «Periquito» Pérez, tan castigada, tan olvidada, tan desatendida por los gobernantes cubanos desde el austero Estrada Palma a nuestros días...

Es invencible la intención y le pedimos una «confesión» al nuevo Jefe de Sanidad. Una interview o algo parecido. Claro que a quema ropa, por asalto, y él no sabe qué decirnos. Pero reacciona pronto, y como si confesara sus sentimientos, lo que ha de ser su acción, su obra, nos dice:

—«Ser Jefe de Sanidad no es mucho, pero hacer obra sanitaria en Guantánamo es algo extraordinario. No tenemos calles, no tenemos pavimentación, no tenemos drenaje. No tenemos presupuesto sanitario, no tenemos personal. No tenemos consignación para los más perentorios servicios. Pero yo voy a trabajar, voy a rendir todo lo que pueda para servir desde mi puesto a mi querido Guantánamo, donde nací y al que debo todo lo que soy. No voy a perseguir a comerciantes buenos. No voy a perseguir a lecheros honrados. No voy laborar contra industriales luchadores. Sólo cumpliré con mi deber midiendo con la Ley a los malos. Llevaré al ánimo de nuestro Gobierno nacional la necesidad de hacer obras de ingeniería en nuestra ciudad, canalizando sus arroyos, pavimentando sus calles, construyendo sus cloacas para que haya salud. Estamos frente a la Estación Naval, somos la frontera cubana, podemos recibir un río de oro procedente de esa posesión marítima. Pero sanitariamente somos un desastre».

¿Para qué decir más? Si nuestro Jefe de Sanidad, es amigo personal del Secretario de Sanidad, y si, además, es revolucionario puro, nacionalista, amigo del doctor Pelayo Cuervo y amigo del Gobierno, ¿Cómo no ha de halagarnos, llenarnos de esperanzas, este principio de sus iniciativas?

Por Guantánamo, alegrémonos, y por lo que Guantánamo habría de ser, si todas estas cosas llegaran a ser reales, gritemos con alborozo: ¡adelante!

Pepito ALVAREZ.

Está muy nervioso y vacilante aún el mercado de azúcar

Farr y Compañía examinan la situación y dicen que ha mejorado la demanda

NUEVA YORK, junio 6. (AP).—Un mercado azucarero nervioso y fluctuante prevalece actualmente, según Farr and Company.

Las ventas han ascendido a 32,000 toneladas, de las cuales 15,000 toneladas de azúcar cubano se vendieron a 2.30 centavos costo y flete, vendiéndose el resto, compuesto de azúcares de Cuba, Puerto Rico y Filipinas, a precios de 2.40 a 2.45. En estos momentos hay ligeras ofertas para embarque en junio-julio a 2.45 centavos y compradores para agosto a ese precio.

Las declaraciones del Presidente Roosevelt a los representantes de la prensa el pasado viernes, produjeron la más rápida baja en muchos años. Desde entonces se advierte alguna calma.

Los precios de las refinerías no han cambiado, cotizando a 5.25 centavos menos el dos por ciento. Los establecimientos de víveres y las industrias que se hallan bien abastecidos por los antiguos contratos no parecen interesados en realizar nuevas compras, excepto de algunos azúcares de segunda mano alrededor de 4.90 centavos.

Las refinerías informan que están haciendo progresos en cuanto al cumplimiento de los contratos viejos así como que mejora la demanda.

En una moción se pide derecho a pensión para los hijos de los libertadores y para las viudas

Se interesa que sólo ante los notarios se efectúen en lo sucesivo los matrimonios. Quizás se ampare bastante más en el nuevo Código los derechos de los autores

Por fin en la sesión de ayer entró el Consejo de Estado en la discusión del proyecto del doctor Mario Lamar, sobre la jubilación de los letrados y la reorganización de los Colegios de Abogados.

Intervinieron en ella la totalidad de los consejeros asistentes a dicha sesión, acordándose en definitiva devolver el proyecto a la Comisión de Asuntos Sociales para que introduzca en él las modificaciones que fueren pertinentes, a fin de adaptarlo al criterio que prevalece en el seno del Consejo.

Se dió cuenta también en dicha sesión del presupuesto del Consejo de Estado, que fué aprobado por unanimidad, y de una moción del consejero Oscar G. Edreira, derogando el artículo 18 de la ley de 3 de octubre de 1923 y estableciendo el apartado B del inciso segundo del artículo III de la ley de 11 de junio de 1918, para que los hijos de los miembros del Ejército Libertador, viudas o divorciadas que se encontraren impedidos de percibir la pensión que les corresponde, tengan derecho a disfrutarla.

También se modifica en la misma el artículo 25 de la ley de 11 de julio de 1918, para que sean gratis todas las diligencias y expediciones de documentos que sean necesarios para justificar los requisitos exigidos por la Ley de Jubilaciones.

Este proyecto pasó a informe de la Comisión de Reformas Jurídicas.

Además se conoció en dicha reunión de una larga lista de comunicaciones, de las que daremos a conocer las de más importancia: una de la Asociación Nacional Astrea, en la que solicita un crédito de 25,000 pesos para que se adquiera una casa en la Habana para la familia de Maceo, como homenaje de gratitud y acto de recordación del Titán; otra del decano del Colegio de Abogados de Holguín, solicitando que los matrimonios sólo se realicen ante notario público y que en los Registros Civiles se hagan las transcripciones de los mismos en la forma que preceptúa el Código Notarial; otra de la Sociedad Cubana de Autores de Música y Literatura, proponiendo que en el Código reformado se introduzcan preceptos que eviten la defraudación a la propiedad intelectual; otra de la señora Amparo S. viuda de Agramonte, solicitando se legisle para aumentar las pensiones concedidas en leyes especiales, en vista de las distintas rebajas de que se las ha hecho objeto; otra del Alcalde Municipal de Baracoa, recabando apoyo para aliviar la situación de los damnificados por el incendio ocurrido recientemente en aquella población; y otra de distintas entidades particulares de Encrucijada, solicitando que no sea trasladado el juez municipal de ese Término.

Todos estos asuntos, con excepción de los dos últimos, que estimó el Consejo que no eran de su competencia, pasaron a estudio de las comisiones correspondientes.

TRES PERSONAS HERIDAS AL DESPRENDERSE UNA ENORME ROCA DE LA CORDILLERA ESCAMBRAY

SANTA CLARA, junio 6. DIARIO. Habana. Al desprenderse una enorme roca de la montaña «Salón de las Brujas», perteneciente a la cordillera Escambray, barrio de Rebacadero, de este término, arrasó a su paso en una extensión de más de un kilómetro, plantaciones y viviendas de los campesinos.

También derrumbó la casa particular del agricultor José Vera, en la finca del mismo nombre, propiedad del Dr. Urbano Tristá, causando graves contusiones diseminadas por el cuerpo a la esposa de Vera, nombrada Isabel Amador, de 35 años de edad, a su hija Celia Vera Amador, de 17 años y menos graves a otro hijo nombrado José, de 13 años. Fueron recluídos en el Hospital San Juan de Dios, en esta ciudad.

Se calcula que la piedra, por su gran tamaño, pesaba unas diez toneladas. Después de su devastadora carrera, se empotró en los árboles. ARMANDO MACHADO, Corresponsal.

La Lotería va a atender más al billetero

Los detallistas de vidrieras de tabaco fueron a la Renta a fin de recabar dicha mejora

Con nutrida asistencia de señores asociados, celebró sesión ordinaria la junta general de la Asociación de Detallistas de Tabacos y Cigarros, en su domicilio social sito en Avenida de Bélgica 125, altos.

Transcurrdos breves momentos de la hora señalada, dió comienzo el acto presidiendo el titular social, señor Eugenio González y actuando en la Secretaría el señor Fabián Conde.

Leída la convocatoria, fué aprobada, obteniendo igual sanción las actas pendientes de esos extremos, así como el Balance de la Tesorería correspondiente al último trimestre transcurrido.

Por la Secretaría se rindió amplio informe de las labores realizadas a favor de los señores asociados, y de las gestiones encomendadas a la Junta Directiva, todas las que han culminado en el mayor éxito.

Las Secciones presentaron informes de las labores llevadas a cabo y el Departamento Legal el que corresponde a ese sector, siendo aprobados.

En asuntos generales se discutieron los que se presentaron a la consideración de la Asamblea, adoptándose acuerdos en consecuencia, mereciendo especial atención los referentes a los títulos de la Renta de la Lotería.

Encontrándose pendientes de resolución por la Dirección de la Lotería Nacional, diversos casos que se presentaron oportunamente a su consideración y previa la deliberación correspondiente, después de rendirse los informes pertinentes en relació con las asignaciones y distribución de esos valores del Estado Cubano, se procedió a nombrar una comisión, la que en breve se entrevistará con el señor Director de la Renta, al objeto de que se resuelvan con la equidad esperada en aquellos casos, a los que aún no se ha podido dar solución favorable a causa de la escasa emisión de billetes de que constan los sorteos.

Interpretando el sentir general, la Comisión mencionada llevará al ánimo de aquella Dirección la conveniencia de reconsiderar las asignaciones de aquellos señores asociados que, encontrándose en las mejores condiciones de cooperar al mejor desenvolvimiento en las ventas, tienen asignaciones extremadamente limitadas.

Informa la Comisión q. cumplió el mandato de la Asamblea entrevistándose al efecto con el señor Director de la Renta, siendo cortesmente atendida y obteniendo del expresado funcionario la formal promesa de considerar y resolver en justicia, cuantos casos se le presenten para obtener un dictamen justo.

PRONTO TENDRAN ROPAS TODOS LOS ENFERMOS DEL HOSPITAL DE DEMENTES

En los talleres del Hospital de Dementes de Cuba (Mazorra), que hoy dirige el doctor Ramón Sancerni, se han confeccionado últimamente 1.338 trajes para mujeres y niños. 280 colchonetas, 248 sábanas, 113 almohadas, 336 fundas de almohadas, 275 pares de zapatos y 200 sombreros.

Además, en el taller de herrería se están arreglando las camas deterioradas; se construyen otras, etc., por lo que el doctor Sancerni espera que en un plazo corto todos los enfermos tengan sus mudas de ropa, zapatos, sombreros, camas y ropa de cama.

SE ORGANIZA CON GRAN ENTUSIASMO LA JORNADA EUCARISTICA DE CAMAGUEY

En Ciudad Camagüey se organiza, con verdadero entusiasmo religioso, la Jornada Eucarística que ha de comenzar el próximo día 16, bajo los auspicios de su Obispo, Monseñor Enrique P. Serantes, que recientemente asistió a los Congresos celebrados en Chicago y Buenos Aires.

La Jornada Eucarística de Camagüey no ha de ser el resurgimiento de las procesiones camagüeyanas, sino un acto popular, eminentemente sacramental, como todos los movimientos cristianos populares de hoy.

Harán uso de la palabra en la Semana Misional los predicadores Dominicos Zacarías Mínguez; Franciscanos Cástor Apraiz y Pedro Aranguren; Agustinos, Claudio García; Paúles, Hilario Chaurrondo; del Corazón de María, Prudencio Lerena; y, Jesuitas, Rey de Castro.

La Cuban Telephone Co. enviará técnicos especiales para la instalación de amplificadores de radio, micrófonos, etc., en el lugar donde tendrán efecto estos actos religiosos.

Existe mucha inquietud en la Florida por el auge que tiene actualmente allí el comunismo

DAYTONA BEACH, Florida, junio 6. (AP).—Asegurando que hay millares de comunistas en el sur «conspirando para derrocar el Gobierno», el Gobernador Dave Scholtz solicitó hoy que el departamento floridano de la Legión Americana adopte alguna resolución ante la gravedad de las circunstancias.

Durante la sesión legislativa que acaba de terminar, dijo, miembros del «consejo comunista número veinticinco» de la Florida vinieron a Tallahassee para pedir al Gobernador y a los jefes de la legislatura que estudiasen sus sugestiones.

QUEDARA ABIERTA HOY LA EXPOSICION DE LOS ALUMNOS DE «VILLATE»

Hoy quedará abierta la exposición de los trabajos realizados por los alumnos de la Escuela de Artes Liberales y Oficios «Fundación Villate», de la Sociedad Económica de Amigos del País», situada en Buenos Aires 23, en esta capital, y que dirige el doctor Nicolás Pérez Reventós.

Dicha exposición permanecerá abierta hasta el día 10 de los corrientes.

M.E.C.D. 2016

HABANERAS

LA MODA ACTUAL

PATRON NUMERO 848

Vestido de tarde donde se halla el modelo ideal para visitas dentro de la mayor comodidad. El estilo liso hace lucir el cuerpo más grácil y ligero ofreciendo la impresión de esbeltez mayor que se puede crear.

La manga corta evita la incomodidad del calor, dándole mayor amplitud a la falda el vuelo que lo circunda. En los hombros se aplican unos clips o prendedores de fantasía para sostener el cuello, dándole aspecto más fino al conjunto.

Se requiere cinco yardas de una tela estampada o lisa, sirviéndose los patrones desde la talla 14 nasta la 44.

DETALLES INTERESANTES

Si nos detenemos a estudiar el efecto que ofrecen los detalles del momento, es preciso reconocer que vamos hacia una moda que define marcadamente la línea del talle.

Volverán a usarse los corsets de antes con sus cordones para ajustarlos y las ballenas altas para sostener el busto erguido, así como también el susurro que hacen los refajos de tafetán.

En los actuales días de revoluciones generales se esperan cambios y transformaciones hasta en los más mínimos detalles. Al mirar en derredor nuestro, notamos muchas faldas planchadas como los pantalones de los hombres, empleándolas **Lelong** en un modelo negro presentado últimamente donde la falda es ligeramente abierta en el dobladillo.

Muchas faldas llevan una costura que simula una pieza postiza en la cadera y otras que tienen bolsillos chiquitos sobre el vientre, que se colocan generalmente en sentido inclinado bajando hacia afuera.

Algunas variaciones del abrigo de verano que se abre por detrás hasta el punto entre los hombros, presentando el forro alegre en colores variados que se deja ver en cada movimiento. El largo de las faldas en trajes de día es a mitad de la pierna y por la noche varía entre las que llegan al suelo y las que terminan en el tobillo, que se balancean con los escotes moderados.

SALON DE BELLEZA

Muy favorecido se encuentra cada día el elegante saloncito de belleza de **Madame Biedak** en Neptuno número 199.

El público ha sabido apreciar el perfecto trabajo que hacen todos los empleados de la casa en los diferentes departamentos de peluquería, masaje y tintura del cabello, que es una de las especialidades de **Madame Biedak**.

También han tenido mucho éxito los productos de belleza que se fabrican bajo la dirección de esta hábil profesora, viéndose a cada momento los efectos sorprendentes que hacen en favor de la belleza femenina.

NO HACE FALTA

Yo quisiera, me dices, hablarte
como tú me hablas,
poseer esa fuente de ricas palabras
que te hacen tan única
cuando las derramas...

No hace falta ese verbo que anhelas,
mientras sepas besarme
no hace falta ninguna mi amado
que sepas hablarme.

Esther COSTALES de VERDURA.

MENU DEL DIA

Almuerzo	Comida
Grape fruit.	Melón cantaloup.
Huevos a la turca.	Sopa de jigote.
Pollo en blanco al Jerez.	Croquetas de langosta.
Arroz blanco. Platanitos.	Pollo Marengó.
Ensalada de tomates.	Ensalada de aguacate.
Cascos de naranjas.	Queso de fresa helado.

RECETAS DE COCINA

Bizcocho Holandés

Para cada libra de azúcar una de harina de Castilla, cuatro cucharadas de mantequilla, una copita de vino Jerez seco, seis huevos, una cucharadita de canela molida, una de baking powder y cáscara rallada de limón verde. Se bate todo bien y se coloca en una tartera engrasada con mantequilla y se cocina al horno. Se corta este pastel en forma de bizcochos y se vuelve a colocar en el horno para tostarlos.

M. R. de FONTANILLS.

DIARIO DE LA MARINA
Prado y Zulueta
Departamento de Patrones
Habana.

Incluyo $0.20 Cts. en sellos de Correo para que me envíe el patrón No. Tamaño No. que ustedes despacharán a la dirección que indico abajo lo más pronto posible. En caso de que demore más de treinta días tendré derecho a que me devuelvan el dinero.

Nombre — — — — — — — — — — — — — — — — —

Dirección — — — — — — — — — — — — — — — — —

Ciudad — — — — — — — — — — — — — — — — — —

Provincia — — — — — — — — — — — — — — — — —

Vestidos de Tarde

ACABAMOS de poner a la venta una preciosa colección de "Vestidos de tarde" interpretados en chiffón y crepe, en colores enteros y estampaciones.

Su perfecta confección, la insuperable calidad de las telas escogidas y el "chic" destacado de cada modelo, hacen de estos vestidos algo indispensable en la habilitación de la mujer moderna.

A los anteriores detalles, se unen los atractivos de las graciosas líneas y alegres colores que cada modelo presenta, ofreciendo un conjunto encantador.

Cordialmente lo invitamos a visitar nuestra exhibición.

Un modelo en Chiffón estampado. Juego de hebilla y "clips" en el mismo diseño. Cada uno de estos modelos incluye en su precio el refajo adecuado.

Un vestido super elegante. La blusa confeccionada en fino chiffón, la saya y chaqueta en crepé, con el detalle moderno de estar las 3 piezas en igual estampación.

Sánchez y Araújo

AMISTAD Núm. 76
(frente al Ten cents de San Rafael)
A-0481 - HABANA

NOVIA, ESPOSA y MADRE

Belleza, Salud, Regla normal, FERTILIDAD, Nervios sanos, Bienestar moral y físico se consiguen con los comprimidos de Hormona ovárica-radioactiva

"HORGENI"

(Laboratorios DR. RICHARD WEISS, BERLIN,-Principales Farmacias del Mundo.

GRATIS. Remita su nombre y dirección a: Representante del Dr. Weiss, Apartado 117 Habana, y le remitiremos en sobre cerrado (sin anuncio) un librito ilustrado muy interesante.

MATANCERAS

UNA GRAN REUNION

En la mañana de ayer.

Con los elementos de mayor solvencia moral, con las figuras más destacadas de la sociedad de Matanzas, quedó constituído el Comité que ha de laborar en pro de la reedificación del Colegio La Milagrosa, que fué en parte, pasto de las llamas en la mañana del pasado martes.

Daré los nombres de las damas que lo integran: Presidenta Agapita Iturralde de Carballo; Vice, Consuelo García de Bretos; Secretaria, Marina Peralta de Cruz; Vice, María Dolores Núñez de Beato; Tesorera Amparo Gorris de Quirós; Vice. Pilar Pardiñas de Pardiñas; Directora, Angélica Fernández de Suárez; Vice, Celestina Loredo de Velasco.

Vocales: Teresa Penichet de Rojas, María Luisa Bidopia de Guiteras, Lia Andux de Pita, Clara Gómez de Linares, Nena Valdés de Benavides, Evangelina R. de Argüelles, Isabel Martínez de Artamendi, Rosa Elejalde de Moro, Herminia Quevedo de Fernández, Iluminada Obias de Altuna, Asela Díaz de Saavedra, y las Sras. de Cotilla, de Torres, de Hurtado de Mendoza, de Urréchaga, de Menéndez, de Fernández, de Solaún y las señoritas Sarah Obias, Josefina Guisasola María Teresa Galán, Mercedes Moreno, Julia Bilbao, Carmen Urréchaga, Amparo Colón, Gloria Velunza Anita Saavedra, Eulalia Ayo, Nenita Uriarte, y las Sras. Michelena de Pastrana y Corita Estrada de Arche

Los Sres. Rafael Velasco, César Carballo, Néstor Guiteras, Emiliano Moreno, Oscar Pardiñas y Ricardo Silveira.

Comenzará este Comité inmediatamente una gran campaña en favor del Colegio La Milagrosa y se iniciará la serie de actos que han de llevarse a efecto por él, con una colecta pública que va a titularse «Día de la Milagrosa» en el que saldrán a postular comisiones de señoras y señoritas, que colocando un distintivo a cada persona solicitarán su óbolo para tan hermosa obra.

Vendrán después funciones de teatro, una Verbena, y otros muchos números que permitirán obtener la suma que desea colectarse para que el edificio donde está instalado el Colegio vuelva a ser lo que era, digno del historial de ese plantel y de los fines altamente beneficiosos para la juventud, que entraña su lema.

Además, las señoras y señoritas de ese Comité han encomendado al cronista la tarea de tocar a las puertas de todas las antiguas alumnas de La Milagrosa que hoy se encuentran fuera de Maatnzas, y desde mañana comenzaré a publicar una lista de nombres en que figuran cuantas en su infancia desfilaron por aquellas aulas, hoy tan necesitadas de auxilio y protección.

Terminaré esta nota que inspira la visita que me hicieron no ha mucho, las señoras que forman el Comité Pro-Milagrosa, con un ruego de las hermanas de la Caridad que dirigen esa Institución.

El de dar las gracias a toda Matanzas por las pruebas de adhesión, de simpatías y de cariño que hasta ellas han hecho llegar.

Y no sólo de Matanzas sino que de otras ciudades también, como por ejemplo de la Habana de donde vino expresamente comisionada por la Presidente de las Antiguas Alumnas de La Inmaculada la Sra. Rosa Lopez de Izaguirre, que vino a ponerse a disposición de las Hermanas para auxiliarlas en lo que fuera posible.

También ha sido hermosísimo el rasgo del Colegio Irene Toland, cuya Directora visitó a la Superiora de La Milagrosa, ofreciéndosele gentilmente.

Y las autoridades, instituciones civiles, militares, todas, todas han desfilado por allí, exteriorizándoles sus sentimientos.

Ha sido un hermoso alarde.

Que nosotros hacemos resaltar aquí.

UN ENGAGEMENT

Que despeja una incógnita.

Con ella cerraba ayer mi Causerie, prometiendo que causaría sorpresa y sorpresa grata, la formalización del compromiso, del que puedo ya dar hoy cuenta.

Despejó ese On dit... en su «Habana Elegante» de «Avance» el confrere tan querido, el croniqueur tan leído Miguelito Bagüer.

Trátase de las relaciones amorosas que sostenían la señorita Edna Valdés Díaz, y el joven doctor Oscar André y Alfonso, perteneciente al periodismo cubano.

Es hija la encantadora fiancée de un matrimonio que en la alta sociedad de Matanzas disfruta de tanto aprecio como el Dr. Ernesto Valdés Figueroa y la señora Alicia Díaz Pardo.

Formuló la petición de manos ante los padres de Edna, el ingeniero Roberto E. Ramírez.

Oficiales ya esas relaciones, sólo me resta decir que una vez más confírmanse estas notas incógnitas que esmaltan de cuando en cuando mis «Matanceras».

Son siempre despejados esos On dit... días después de su publicación.

UNA BODA

Cuyo anuncio adelantaré.

Por la vía notarial han contraído matrimonio en la Habana, dos jóvenes oriundos de esta ciudad, pertenecientes a familias distinguidísimas de esta sociedad.

No diré hoy sus nombres, porque precisamente a la hora en que escribo estas líneas debe estarse celebrando la ceremonia que los une para siempre.

Para satisfacer en algo la curiosidad del lector, consignaré que no ha mucho en una fiesta del Liceo, vimos a la enamorada pareja, tejiendo el idilio de sus ilusiones, idilio, que hoy tiene ya sanción oficial.

¿Qué más sobre esos novios?

Que es él un titular prestigioso, que pertenece a un alto centro docente y cuyas iniciales son J. D. y ella una señorita cuyo segundo apellido es el mismo de un gran poeta de la Atenas.

Mañana despejaré completamente esta incógnita de hoy.

LOS ROBERTOS

Hoy de días.

Saludaré en primer término a don Roberto Heydrich, matancero distinguido que reside actualmente en la Habana.

Un grupo de amigos entre los que se cuentan Roberto Bannatyne, Roberto Riera Gómez, Roberto Luis Madan, Roberto García, Roberto Luque, Roberto Ruiz, Roberto Morales y Roberto López.

Roberto Sánchez y Delgado, joven clubman que alterna en la gran sociedad del Almendares con su más exclusiva gentry.

Roberto Romeu, amigo querido del cronista que reside en Cabezas hasta donde hago llegar mi felicitación.

Tengan todos un feliz día.

UNA FIESTA MAÑANA

Que será un succés.

El Casino Español abrirá las puertas de su Palacete de la calle de Byrne, para un baile que es en honor de los triunfadores en el torneo de billar que allí se ha venido celebrando.

En dicha fiesta se hará entrega de la Copa de Plata destinada al vencedor del Campeonato.

Y de los otros muchos regalos que el comercio matancero ha donado como premio a los triunfadores.

Entre esos premios está el del Presidente don Eudoro Alba, consistente en una caja de Ron Yucayo el producto matancero que tiene ya fama tanta que su exportación sobrepuja a todas las aspiraciones de esos productores.

El Ron Yucayo, que comenzó por probar la voluntad a los matanceros y hacerse oficial en todos los bares, se extendió después a toda la provincia, más luego a la Isla entera y compite hoy en los cabarets de Miami, con las firmas más acreditadas.

RUMBO A ORIENTE

Una alta dama.

Embarcó ayer con dirección a Santiago de Cuba la señora Zenaida Boscowitz de Rabelo que va a ultimar los preparativos de la boda de su hija la gentil «Pompón» cuyas nupcias con un alto empleado de la Audiencia oriental han de tener efecto en dicha ciudad.

La señora de Rabelo es hermana de la señora del Presidente de los Caballeros Católicos de Matanzas y de la del gran oculista Dr. Jesús Mariano Penichet.

LECUONA

El Mago del Techado.

Oficialmente se anuncia ya la visita del autor de **La Comparsa**, al teatro Sauto, donde actuará por una sola noche.

Nos ofrecerá un concierto Ernesto Lecuona en el que tomará parte también Caridad Suárez, la creadora de «María la O».

El entusiasmo que ha despertado esta fiesta de arte, se traduce ya en los pedidos de localidades que se hacen al confrere Eduardo Alfonso, que representa siempre aquí al gran Maestro, cuando nos visita

AMIEVA

De enhorabuena.

Ha sido designado Tesorero de la Zona Fiscal de Pedro Betancourt, el culto periodista que tomará posesión de su cargo inmediatamente abandonando este árido campo del diarismo en el que tan destacadamente ha colaborado siempre.

Un abrazo con mi felicitación a Amieva, por su designación.

LA ULTIMA NOTA

Para decir que debuta esta noche en Velasco la notable pareja de baile «Los Ubal» que son artistas procedentes de los mejores teatros de Europa.

Acompaña a esos artistas la exquisita vedette Lupe La France que deleitará al público con sus couplets y sus canciones.

Manolo JARQUIN.

FARMACIA
Y DROGUERIA
TAQUECHEL
DE TURNO LOS VIERNES
TELF. A-2141 Obispo 27

FARMACIA
DROGUERIA
DE
"JOHNSON"
DE TURNO LOS LUNES
Obispo No. 30 TELEFONO-A-2129

LA MAYOR
35 EDIFICIOS
700 EMPLEADOS
SARRA
DROGUERIA
ABIERTA TODOS LOS DIAS Y TODA LA NOCHE LOS MARTES
A-8026 A-3641

FARMACIAS de turno hoy

VIERNES

HABANA.

Ave Italia (Galiano) 9-B	M-1540
Ave. Menocal (Infanta) y San José	U-7074
Ave República, (San Lázaro) 388	U-6774
B.Masó (Escobar) y Peñalver	M-5450
Fernandina 77	M-5365
Finlay (Zanja) y Soledad	U 6729
F. V. Aguilera (Maloja) y S Nicolás	A-2345
Gral. Aguirre (Animas) e Industria	M-4040
Gral. Alemán (San Nicolás) y Gloria	M5222
Gral. Alemán (San Nicolás) y Maloja	M-2077
San Mariano y Figueroa	I 4333
Gral arrillo y Campanario	M-4588
Gral. Quintín Banderas y Corrales	M-4666
Gral. Suárez (San Miguel) y Oquendo	U-6936
Habana 187, entre Paula y San Isidro	M-4604
M. M Delgado (Lealtad) y Animas	M-4480
Leonor Pérez (Paula) 85	M-4129
Máximo Gómez (Monte) 2	M-9400
Padre Varela (Belascoaín) y Salud	U-2882
P Varela y P Gómez (Corrales)	M-5427
Pi Margal (Obispo) 27	A-2141
Zenea (Neptuno) y Ave. de Bélgica	M-2277
Zenea (Neptuno) 145	U-6720
Zenea (Neptuno) 220	U-1818
Pedro Pérez (Lamparilla) y Villegas	M-5718
Suárez esq. a Esperanza	M-4622
VEDADO	
AVe. España (Calle 17) entre E y F	F-6222
19 entre 14 y 16	F-6211
23 entre J e I	F-6100
Zapata 128	F-6002
Dra. María Castillo, Calle 25 No. 229	F-4488
VIBORA	
10 de Octubre (J. del Monte) 614	I 7242
Estrada Palma 59	I-7591
Pocito y Reyes	X-2351
San Mariano y Figueroa	I-4333
JESUS DEL MONTES Y S. SUAREZ	
10 de Octubre (J. del Monte) y Rodríguez	X2247
Pocito 16	X-1500
Santos Suárez y Serrano	I-7609
LUYANO	
M Fernández de Castro (Luyanó) 48	X-2348
M. Fernández de Castro (Luyanó) 130	X-3068
Rosa Enríquez 50	X-3883
CERRO.	
Calzada del Cerro 440-C	M-4230
Salvador y Bellavista	I-7214

NOTA—.Este grupo deberá prestar servicio público todo el día y toda la noche de los domingos siguientes: Febrero 3, Marzo 17, Abril 28, Junio 9, Julio 21, Septiembre 1, Octubre 13, y No-

Al margen de la historia

SON MIS AMORES...

Don Juan de Tassis Peralta, conde de Villamediana, triunfaba en la corte del Rey Nuestro Señor don Felipe IV de Austria. No había lance ni enredo en que no se mezclara el terrible don Juan, hombre de valor probado y de ingenio peregrino.

Don Melchor Gaspar y Baltasar de Guzmán, conde-duque de Olivares, era el favorito de don Felipe IV. El conde-duque gobernada a su antojo los vastos dominios españoles. Y sobre él resbalaban las más crueles ironías y las más crueles invectivas de los poetas.

Naturalmente, el conde de Villamediana era uno de los enemigos de Olivares. A cada desmán del conde-duque, respondía don Juan de Tassis con un epigrama sangriento que, rápidamente, circulaba por jardines y pasillos de la corte castellana.

Contra aquellos ataques nada podía la alta omnipotencia del Valido, porque Villamediana, hábil y escurridizo, no dejaba huellas de su nombre y, procediendo en justicia, no se le podía acusar de irreverencia.

Sin embargo, el de Olivares acechaba en la sombra, esperando el momento oportuno de vengarse del conde malediciente.

Don Juan de Tassis Peralta, osado y audaz, llegó a poner sus ojos en la real persona de la reina Isabel de Borbón, esposa de Felipe IV. La amaba en silencio, sufría por ella y viejas crónicas han recogido algunos sonetos maravillosos del conde de Villamediana que, al decir de los cronistas, fueron inspirados por aquella reina rubia, dulce y buena que tuvieron los españoles. Pero este amor no fué jamás correspondido. Doña Isabel simpatizaba con don Juan, pero supo mantenerle a distancia. Por su parte, el conde, hidalgo de pura cepa, vivía su lírico ensueño sin aproximarse a la reina como mujer, sino como soberana.

Pero un día, don Juan de Tassis Peralta, cometió una grave imprudencia. Todos los caballeros de la corte habían organizado un torneo. Los reyes la presidirían. Y, naturalmente, no podía faltar en aquella fiesta el conde de Villamediana. Cuando bajó al ruedo, todas las miradas se fijaron en él. Llevaba en el pecho una banda azul bordada con reales de vellón y, sobre las monedas, un lema que decía «Son mis amores...»

La corte se estremeció. La audacia del conde era inaudita. El de Olivares no quiso desperdiciar la oportunidad para vengarse del de Villamediana, y señalándole socorramente con el dedo, le dijo al rey:

—WVistéis, Señor? Es demasiado.

Felipe IV trató de hacerse el desentendido; pero el conde-duque, con maligna ingenuidad, subrayó:

—Leed su lema. «Son mis amores...» y debajo, reales... «Son mis amores reales», Majestad, ha querido decir don Juan de Tassis.

El rey guardó silencio. Los ojos grises de Felipe IV se enturbiaron. Los celos y la majestad ofendida harían lo demás.

Días después, el conde de Villamediana moría asesinado frente a su palacio. Jamás se supo el nombre de su matador. Pero en el famoso Mentidero se hizo popular esta décima que, durante muchos años, se atribuyó a don Luis de Góngora:

Mentidero de Madrid,
decidme Wquién mató al conde
Ni se sabe ni se esconde;
sin discurso discurrid.
Dicen que lo mató el Cid
por ser el conde Lozano.
¡Disparate chabacano!
La verda ddel caso ha sido
que el matador fué Bellido
Y el impu'so **soberano.**

A Través de la Vida

Por HECTOR DE SAAVEDRA

PROBLEMAS CUBANOS

La materia puede no ser grata al paladar de muchas personas; pero eso no obsta para que sea, en los actuales momentos, interesantísima. Se trata del bacalao, y ya ustedes considerarán si la cosa es seria.

He leído en los periódicos (todo lo que existe proviene del periódico) que la plaza está abarrotada de bacalao. Será verdad, será mentira. Yo no sé nada. También decían que había carne en tal abundancia que se pensaba «hacer dulce», y en las carnicerías no cuelgan ni los rabos.

Quiere decir, para los que no conozcan el «tecnicismo» comercial, que hay tanta existencia de ese artículo, que ya no puede admitirse más porque se llegaría a la situación conocida por «a como quiera van los mangos».

Inmediatamente fuí a ver a mi distinguido amigo don Mateo Alvarez del Garnier, que es del comercio, con establecimiento abierto, por mayor y menor, y le dije:

—El bacalao está baratísimo y eso, al menos, es una ventaja para el pueblo.

Mateo me contestó de aquesta manera:

—Que esté a bajo precio en la Lonja no quiere decir que al detalle se disminuya el valor. Le vendemos como siempre.

—¡Pero, hombre!—exclamé yo, aunque no entiendo de comercio—¿no es una ley económica que el precio se regule según la oferta y la demanda? ¿No dicen Bastiat, Stuart Mill y el modestísimo Colmeiro, que la producción mayor abarata el valor? No...

Mateo se puso, irrespetuosamente, a silbar una antigua tonadilla cuya letra decía: «Yo te la «encendere», al «tíu, tíu» fresco»....

—¿Qué me dice usted?—insistí.

—Que una cosa es todo eso de los libros y otra la práctica. ¿No ha observado usted, que es tan curioso, que cuando los hacendados se lamentaban del bajísimo precio del azúcar, en la tienda costaba 1.90 y hasta 2.00 pesos la arroba? La carne no está unas veces por los suelos y otras por las nubes. ¿Y qué me dice del maíz? Le cerraron las puertas al extranjero, y el país, en vez de producir más, lo ha restringido para elevarlo hasta el cielo. ¡$3.50 el quintal! ¡Ni que fuera una medicina! Al fin se venderá en la botica.

¿Qué quiere decir todo esto?—continuó don Mateo—. ¡Que la economía política es una mentira!

Me quedé cabizbajo y, no obstante, repuse, luchando contra aquella aplastante cardencia que destruía toda mi lógica.

—¡Pero el bacalao!....

—El bacalao es lo mismo. El de Escocia lo cotizamos a 7.50; el de Noruega, de 8.50 a 8.00 y cinco octavos. El de Halifax, lo pagamos a 5 pesos el quintal y todos los vendemos a 20 y 25 centavos libra.

—¡Pero eso es un horror!

—¡Qué ha de ser, hombre! ¿A cómo paga usted, el arroz?

—¿Yo? No sé, pero dice el cocinero que está carísimo.

—Pues lo paga usted al rededor de 10 centavos la libra, y cuesta el quintal: Valencia, a....

—No pierda su tiempo, don Mateo. No entiendo de eso.

—Pues debía usted ocuparse de escribir esas cosas y pedir al Gobierno que regule el comercio de víveres, cuidando de abaratar los precios para que el pueblo pueda comer. En vez de escribir cuchufletas, como usted hace, sería mejor que dijera que es inútil combatir científicamente la tuberculosis mientras no tenga el pueblo la manera de llenarse el estómago y robustecerse el cuerpo. Créame usted, que eso de la higiene es música de cámara y que lo que tiene esa gente flaca que va por ahí, es hambre....

Volví a bajar la cabeza. Esta vez para no levantarla, porque don Mateo tenía razón. Nadie se preocupa del pobre, y cree que con una limosna lo ha hecho todo, cuando hay en lo que toleramos una responsabilidad inmensa....

CRUCIGRAMA

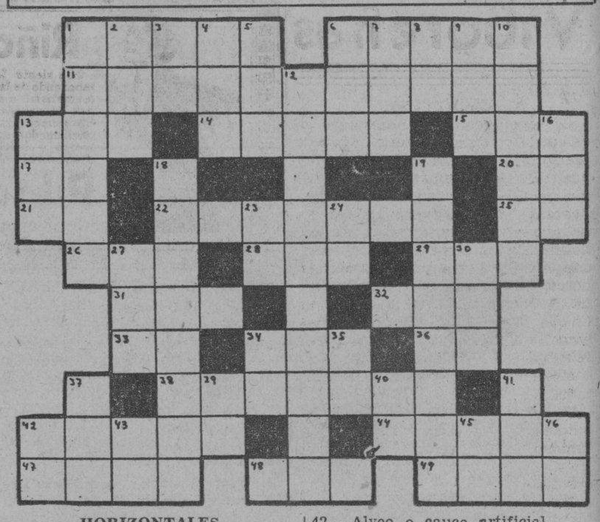

HORIZONTALES

1.—Instrumento de agricultura.
6.—Atrevido.
11.—Pueblo de la provincia de Santa Clara, donde hay yacimientos minerales de importancia.
13.—Otorgas.
14.—Ciudad de Wurtemberg (Alemania).
15.—Organo de la vista.
17.—Pronombre.
20.—Terminación de infinitivo.
21.—Afirmación.
22.—Cada uno de los vasos que llevan la sangre del corazón al resto del cuerpo.
25.—Cierta hiedra de la China.
26.—Tercer hijo de Adán y Eva.
28.—Rey de Wessex en la heptarquía sajona desde 689 a 726.
29.—Desembocadura de un río en el mar.
31.—Antillo.
32.—Condimento.
33.—Sílaba que repetida resulta el nombre que se da a un niño pequeño.
34.—Río de Suiza.
36.—Sílaba que repetida resulta el nombre del dios de la locura.
38.—Instrumento para ejecutar por estrangulación a los reos.
42.—Alveo o cauce artificial.
44.—Parte de tejado que sale fuera de la pared.
47.—Obispo de Palmira y confesor de Carlos IV.
48.—Animal plantígrado.
49.—Ciudad de Argelia.

VERTICALES

1.—Nombre de dos antiguos reyes de Egipto.
2.—Nivel.
3.—Afirmación Nacional.
4.—Cada una de las siete partes en que se divide la semana.
5.—Ansar.
6.—Rece.
7.—Apócope de santo.
8.—Fórmula de la plata.
9.—Composición que se canta o toca entre dos.
10.—Uno de los Estados de México.
12.—Río de la provincia de la Habana.
13.—Número.
16.—Metal.
18.—Estrecho comprendido entre Suecia y la Jutlandia.
19.—Pasta de azúcar, hecha almíbar al fuego y endurecida al enfiarse.
23.—Variante.
24.—Dios del Sol.
27.—Entre los fenicios la primera mujer.
30.—Puerto del Perú.
34.—Terminación de infinitivo.
35.—Vez que se usa repetida para arrullar a los niños.
37.—Personaje representativo de una nacionalidad.
39.—Contracción.
40.—Interjección.
41.—Cólera.
42.—Interjección.
43.—En la (antiguo).
45.—Terminación de infinitivo.
46.—Sobre (en inglés).

Solución al Crucigrama anterior

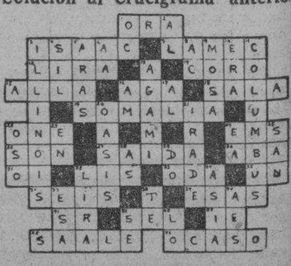

M.E.C.D. 2016

BOMBILLOS
WESTINGHOUSE
ALTA CALIDAD — LARGA VIDA
MAYOR LUZ
POCO CONSUMO
W
WESTINGHOUSE ELECTRIC
EL SOL DE MEDIA NOCHE

A PESAR DE LAS VENTAJAS QUE OFRECEN LOS BOMBILLOS MARCA
WESTINGHOUSE
• PUREZA DE LUZ •
• BAJO CONSUMO •
• HORAS DE SERVICIO •
• GARANTIA •
ANUNCIAMOS UNA
REDUCCION DE PRECIOS
A PARTIR DEL PRIMER DIA DEL ACTUAL MES DE JUNIO.
¡PIDALOS EN LOS ESTABLECIMIENTOS DE EFECTOS ELECTRICOS!

COMPAÑIA WESTINGHOUSE ELECTRIC DE CUBA
SAN JOSE 16 Y 18 HABANA
J. A. SACO (Baja) Nº 11 SANTIAGO DE CUBA.

Crónica Habanera

MATY VERDEJA

COMPROMISO DE AMOR

Un compromsio amoroso, de todas nuestras simpatías, quedó sancionado oficialmente en la noche de ayer.

Maty Verdeja y Aramburu, muy graciosa y encantadora señorita de la mejor sociedad habanera, fué pedida en matrimonio para el apuesto joven Freddy Alexander y Rivas.

La petición la llevó a efecto ante los padres de la novia, el distinguido matrimonio doctor Octavio Verdeja Neyra y Rosa Aramburu, la madre del novio, señora Mercedes Rivas de Alexander, quien además representaba a su esposo, el señor Alfredo Alexander, ausente en el Norte.

La señorita Verdeja tendrá un recibo hoy.

Será en horas de la tarde, sin carácter de fiesta.

Nuestra felicitación para la feliz pareja.

SANTOS DE HOY

San Roberto es la festividad católica del día.

Celebra su santo este grupo de caballeros.

Los doctores Roberto Chomat; Roberto Martínez; Roberto Tiant; Roberto Escarpenter y Riberto Gutiérrez Valladón.

Roberto Arozarena, gerente del Banco del Canadá.

Roberto Suero.

Roberto Alonso; Roberto Madan; Roberto Miranda; Roberto Loret de Mola; Roberto Chacón; Roberto Cabrera.

Entre los jóvenes, Roberto Mendoza, actualmente Secretario de la Legación de Cuba en Londres.

Un querido amigo, Roberto Maxwell alto funcionario de la Secretaría de Justicia.

Roberto Fernández Romeu, a quien mucho estimamos.

Roberto Hernández Corujo; Roberto Vieites; Roberto Rodríguez Walling; Roberto Suárez Rubí; Roberto Luis Crabb; Roberto Betancourt y Hortsman; Roberto Yero.

Roberto Pedroso y Villalba, aventajado estudiante de medicina de la Facultad de París.

Roberto Heydrich; Roberto Hoadley; Roberto Sánchez Delgado; Roberto Pérez Echemendía; Roberto Tovar; Roberto Puig; Roberto Oliva; Roberto Martínez Betancourt; Roberto Cabrera; Roberto Alvarez; Roberto Obregón; Roberto Chomat y O-Naghten, y Roberto de Cárdenas y Blanco, simpático jovencito que estudia en el Norte.

El querido amigo Roberto Miró y Barnet.

Los doctores Roberto de Céspedes y Roberto Quero.

Roberto González Santana.

Roberto Calvo, empleado de la imprenta del DIARIO.

Y por último, un compañero queridísimo de esta redacción, donde goza del aprecio de todos, Roberto Santos.

LA BODA DE MAÑANA

Para mañana sábado, a las seis y media de la tarde, está señalada en la Iglesia de San Juan de Letrán, una gran boda.

Unirá sus destinos una gentil pareja que disfruta de muchas simpatías en nuestros círculos sociales; la señorita Bertha Hoyo y de la Cruz, tan graciosa y tan bonita, y el simpático y caballeroso joven Lucas Erro y Betancourt.

En dicha ceremonia, llamada a revestir gran lucimiento, oficiará el vdo. Monseñor Manuel Arteaga.

Aquella Iglesia lucirá un decorado floral, lindo y elegante, cuya confección correrá por cuenta de los artistas de «Milagros» el siempre bien renombrado jardín del Paseo del Prado.

«Milagros» tendrá a su cargo también la confección del bouquet nupcial, para la novia, que será un modelo de última creación.

La boda civil de ayer.

Se celebró ante el conocido notario de esta capital, doctor Bernardo Caramés, dando fe como testigos, el doctor Serafín Loredo y los señores Leonardo Menéndez, Faustino González, y Ramón Soliño, por ella, y por él los señores Ramón Menéndez, Francisco Basterrechea, Dionisio Ruisánchez, y Paulino Gorostiza.

La reseña de esta brillante ceremonia ocupará sitio preferente en nuestra crónica.

LOS ESPOSOS CASTRO-PEREZ VENTO

El lunes próximo embarcan para el Norte, el doctor Alfredo de Castro Bachiller y su distinguida esposa Panchita Pérez Vento de Castro, quienes se dirigen a Boston para asistir a la fiesta de fin de curso de la Universidad de Harvard, donde su hijo, el joven doctor Alfred de Castro, recibirá su diploma de graduado el próximo día 26.

Con tal motivo y para despedirse de sus numerosas amistades, la señora de Castro permanecerá hoy, durante toda la tarde, en su residencia de la calle B número 285.

Recibo sin carácter de fiesta, que se verá concurridísimo.

(Continúa en la página SIETE)

"JUNIO MES DEL CLIENTE"

En el presente anuncio nos referimos solamente a una parte del enorme surtido de ropa interior, fajas, ajustadores, etc., que, marcado a precios especialísimos, está incorporado a este suceso económico anual que bajo el título de «JUNIO, MES DEL CLIENTE» es ya conocido en todos los hogares de Cuba.

1.—Refajo de seda nesgado, con encajes Alenson ocre, en rosa, azul y blanco, a $0.98

2.—Sostén de encaje ocre y poplín, estilo moderno, a $0.28

3.—Faja de cutí brocado y elástico de seda. Abrochada al frente. Tallas del 26 al 36. $0.98

4 y 5.—Panties de jersey irrompible, con encajes Alenson, en todos los colores y tamaños, a $0.53

6.—Refajo de jersey, reforzado al frente, con encajes ocre, en todos los colores, a $0.88

7.—Pijama de jersey irrompible, combinada a 2 tonos, en todas las tallas, a $1.15

8.—Camisa de noche, de opal con preciosos bordados en infinidad de estilos, a $0.97

9.—Faja tubular, de elástico y cutí brocado de seda. Tallas del 25 al 34, a $0.98

10.—Panty de celanese con encajes Alenson, en todos los tamaños y colores, a $0.77

11.—Kimona de seda japonesa estampada. Gran variedad de dibujos y colores, a $1.75

12.—Uniforme de sirvienta, de Cambric inglés, blanco, con cuello y bocamangas festoneados, a $0.90

12.—Delantal de satín negro, festoneado, a $0.25

13.—Uniforme de sirvienta en céfiro azul indesteñible, con cuello y bocamangas de poplín blanco festoneado, a $0.95

13.—Delantal de Cambric blanco, festoneado, a $0.20

LA FILOSOFÍA

Viboreñas

UN RECIBO

Lo ofrecieron a sus amistades los estimados esposos señora Adelaide Marín y el cumplido amigo señor Juan P. Salas, amantes padres de la gentilísima y graciosa figulina Zenaida, su simpatiquísima heredera, que es la alegría de su dichoso hogar, por celebrar sus días, viéndose su residencia muy visitada en horas de la tarde y hasta después de las ocho de la noche, hora en la que en interminables despedidas, escuchó Zenaida las más cariñosas felicitaciones, reiteradas por sus compañeras de Academia y sus amistades.

Una vez más ella y los amantes autores de sus días, tuvieron oportunidad de demostrarles su delicado trato dedicándoles también muchos obsequios.

Zenaida los recibió muy valiosos, los que enseñó a sus amigas, en especial el de sus padres, consistente en un precioso pasador de diamantes y perlas: estuches de perfumería; pañuelitos bordados; un precioso cojín, y otros muchos regalos y muchas flores con expresivas dedicatorias.

Un rico buffet fué servido en el elegante comedor, que decoró con su habitual gusto y elegante, el joven floricultor «Enriquito» Rivero, dueño de la floreria «Tosca», nuestra predilecta, por sus valiosas obras de floricultura, haciéndose muchos brindis por la felicidad de tan admirada figulina.

Con ella compartían su alegría, sus predilectas:

María Teresa y María Elvira Sandoval; Lolita Codina; Laurita Oriol; Saida y Sofía Fernández Ledón; Isela e Inés March; Lina Pérez; Zoila, Hildelisa y Celia Pinedo; Merceditas Alarcón; Ofelia Alarcón; Georgina Mugica; Emilita Izquierdo; Amanda Sánchez; Adelita Rojo; Ada Rueda; Enriqueta Martínez; Lolina Vareia; «Bebita» Romero; Delia Castro; Conchita Castro; Lina Figueroa...

A mi vez reitero mi felicitación a Zenaida, a la que junto con sus padres dedico mi saludo de despedida, por trasladarse en estos días a una playa en la que pasarán una larga temporada, la que les deseo muy agradable.

BODA NOTARIAL

Se celebra en la residencia de la bella y gentil novia, ante el Notario Público doctor Ramón Masforroll, calle de San Luis, Santos Suárez.

Es ella la señorita Ofelia Izquierdo y Govantes, y su afortunado prometido el estimado joven Antonio Lesta y Alonso, amorosa pareja que en la perseverancia de sus amores ha visto llegar la fecha que hará aumentar sus alegrías, colmando sus anhelos.

Por anticipado dedico a Ofelia y a Antonio mi más expresiva enhorabuena, deseándoles que en su nuevo estado disfruten de una inquebrantable felicidad.

NUEVA RESIDENCIA

Los apreciables esposos señora Amanda Vilaplana y el querido amigo Aniceto Rodríguez Trespalacios han trasladado su residencia de la calle de Bruzón, a la casa número 170 de la calle Cuatro, entre las de 17 y 19, en el Vedado.

Con ellos sus hijos los jóvenes esposos Hilda Rodríguez y Pedro Mirabal, y «Caruca» Rodríguez y Enrique del Castillo.

Por su encargo la ofrezco a sus relaciones sociales, lo que muy gustoso hago, prometiéndoles una pronta y larga visita.

SEÑORITA LEONILA VILA VALDES

Fecha memorable es la de hoy para esta linda figulina, una mujercita en minatura, que con todos los encantos y perfecciones de una gran dama, llega hoy a su «mayoría» de edad de los quince años, siempre tan anhelada por las figulinas.

Tan linda amiguita demostrará hoy su esmeradísima educación y exquisito trato, en el recibo que ofrece esta tarde a sus más allegadas amistades, las que muy numerosas irán hasta el hogar de esta mimada y mimosa princesita para felicitarla con su mayor afecto.

Yo lo hago en estas líneas, deseando a Leonila el cumplimiento de incontables años, siempre saludables y sonriente.

CLUB UNIDOS

Dispónense nuestras más estimadas familias a concurrir al recibo bailable que en su honor celebra la galante Directiva del caballeroso amigo señor Gastón Bared, en sus amplios terrenos de Cocos número 10.

Empezará a las nueve y terminará a la una de la madrugada, con valiosos conjuntos musicales.

Noche muy agradable nos proporcionará este recibo.

CLUB DEPORTIVO SANTOS SUAREZ

Dejo al joven Armando, Presidente de Propaganda y Prensa de este club, en el uso de la maquinita, en la que así ha tecleado:

«Señor Urbano del Castillo.
Presente.

Distinguido señor:

Tengo el gusto de comunicarle que esta Sociedad ha trasladado su residencia para la casa sito en la calle de Santa Emilia número 132 entre San Julio y Durege. El motivo de dicho traslado ha sido el de poder ofrecerles mejoras a nuestros asociados, como es la norma de esta Directiva.

Muchas sorpresas le tiene preparada esta Directiva a sus asociados y simpatizadoras, y conste que lo que esta Directiva promete siempre lo realiza. Esperamos que usted se servirá pasar por ésta su casa en una de estas noches y podrá comprobar nuestros planes para el futuro.

Asimismo tengo el gusto de comunicarle que el recibo bailable que se debía efectuar el día 6 de junio ha sido suspendido, debido a varios arreglos que se están llevando a cabo en nuestro local social.

El día 15 de junio se celebrará un baile de socios, amenizado por el jazz-band «Quintana Melody Boys» y que esperamos quede lucidísimo por el embullo que existe actualmente entre las familias de Santos Suárez para asistir.

Esperando que se sirva aceptar nuestra invitación, quedamos de usted atentos y seguros servidores,

Armando Villa,
Presidente de Prop. y Prensa».

P.S.—Dentro de pocos días le enviaré invitaciones para el baile.

Muchas prosperidades deseo, se las auguro, en su nuevo feudo, a este club, en el que muchos y atentos amigos cuento, y a cuyas delicadas cortesías siempre corresponderé

Urbano del CASTILLO.

Riñones Débiles

¿Se siente Vd. muy viejo y abatido cuando debe estar rebosando de la vitalidad? ¿Padece Vd. de dolor de espalda, reumatismo o desarreglo de la vejiga? Vd. es víctima de una enfermedad de los riñones. Empiece en seguida un tratamiento con las Píldoras De Witt, el remedio que reconiendan miles de individuos. Compre hoy mismo un frasco y tómelas regularmente. Ahuyentan el dolor y producen nueva fuerza y vitalidad.

Pildoras De WITT
para los Riñones y la Vejiga

LA ZARZUELA

Toallas y sábanas baño a muy bajos precios. Toallas grandes de felpa a 40 Cts. Sábanas baño felpa doble a 78 Cts. Tenemos de todos tamaños y precios. Procure verlas, son verdaderos regalos.

NEPTUNO Y CAMPANARIO
TELEFONO A-7604

Vida al Extenuado

FOSFARSEN es un medicamento moderno a base de Glicerofosfatos, Arsénicos, Hierro y Estricnina, combinación esta de reconocido valor terapeútico y de alto poder nutritivo.

FOSFARSEN ejerce su función sobre los glóbulos blancos de la sangre, dándoles vitalidad y favoreciendo su fagoatosis.

FOSFARSEN da vida al extenuado, sangre al anémico y carnes al delgado.

Deben tomarlo las personas de ambos sexos, que se sientan afectadas de Anemia profunda, Clorosis, Desgano, Debilidad general, Neurastenia, Cansancio, Depresión nerviosa y todos aquéllos que sin saber por qué, diariamente disminuyen de peso.

Comience hoy mismo el tratamiento, anote su peso, y cuando termine vuelva a pesarse y observe las libras que ha ganado.

Se vende en Droguerías y Farmacias. (7)

Esmalte y Aparejo
SUREKOTE
el mejor, el más barato por su duración indefinida, no se cuartea, no se salta, 40 colores modernistas.
Ferretería OLAVARRIETA
Neptuno 106, entre Campanario y Perseverancia.
A-9480, LA LLAVE

MARCOS PARA FOTOGRAFIAS
—A—
10 cts
15 cts.
MUY Rebajados 20c.
CUADROS
La casa más grande y popular de Cuba
MOLDURAS
"EL ARTE" Galiano 118
RETRATESE EN NUESTRO ESTUDIO FOTOGRAFICO

Las obras presentadas al Concurso Literario

Hasta ayer las obras presentadas al Concurso Literario que ha abierto la Dirección de la Cultura, de la Secretaría de Educación, eran las que damos a continuación especificando el nombre de sus autores:

Obras sobre Varona

Enrique José Varona, su vida, su obra y su influencia, de Medardo Vitier.

Obras sobre Ignacio Agramonte

Vida de Ignacio Agramonte, de Oscar Betancourt Agramonte; Vida de Ignacio Agramonte, de Juan J. Casasús; e Ignacio Agramonte, el Bayardo de la revolución, de Carlos Márquez Sterling.

Obras Históricas, Filosóficas, Críticas, Etc. sobre temas cubanos

Al margen de la revolución, de Raúl Amarato; Historia de los Indios de Cuba, de Rafael Azcárate; La Educación moral y la escuela nueva, de Leonardo T. Mármol Valdés y La oratoria cubana, de Graziella Barinaga y Ponce de León.

Id. Id. sobre Tema Libre

Biografía del Dictador García Moreno, de Roberto Agramonte; Europa y México 1861-1862 de Javier P. de Acevedo; Parnaso infantil. Versos didácticos de Juan B. Ubago; Jesucristo y la escuela cubana, de Miguel Angel Valdés; Explicaciones sobre personas y derechos de familia en el Derecho Civil español, de Miguel A. Cavilongo, La expedición de Gibara, de Raúl López Castillo; El divorcio en Cuba, de Antonio Díaz Patró; y Palabras, de Angel A. Consuegra Marín.

Novelas

Su Igual, de Otilio Mesa; La Ocasión, de María L. Villalta; Amor de hijo, el certamen literario, de Miguel A. Batista; Ernesto, de Emilia Bernal; Raúl el ciego, de Gabriel Jiménez Lamar; Receso, de José Sierra Veras; Hombre o fiera, de Manuel A. Turisa; Con armas de oro, de C. A. Costa Aliaga; Mala semilla, de Manuel Hernández Hernández; Una Pasión, de Carlos Valhuerdi; y Turris Eburnea, de Jaime Suárez Silva.

Obras Teatrales

Punto Final, de Quesada Torres; Por la santa independencia, de José D. Artecona; La Sangre, C. Acosta Aliaga; Expiación, de Emilia Bernal; La superproducción humana, de César Rodríguez; la azucena roja, de Rafael Oscar Ugarte; La luna en el pantano, de Luis A. Baralt; Madre antes que mujer, de José Cid y La hoz de la venganza, de Anastasio Fernández Morera.

Poemas

La Musa Ingenua, de Rafael del Barrio; Poemas, de Esther Costales de Verdura; Tierra, de Cecilio S. Sarret; Hombre, de Andrés de Piedra-Bueno; Babel de José Angel Buesa; Poemas, de Leonardo García Fox; Cantos en mi alborada, de Miguel A. Batista; La horca, de Emilia Bernal; Sentido, de Emilia Bernal; Vendimia, de Bonifacio Byrne; Horizontes, de Silverio Díaz de la Rionda; Antología, de Emilia Bernal; Doble acento, de Eugenio Florit; Zig Zag, de Florentino Morales y Hernández; Alas, Mercedes García Tudurí, Poemario, de Sarah Cabrera; Agua Virgen, S. Díaz de la Rionda; Fragua de Estrellas, de Mercedes Torrens de Garmendía; Sed de Rafael García Bárcena; El trémolo se aleja, de América Bobia de Carbó; y En la vorágine, de Anastasio Fernández Morera.

Es grande, pues, el entusiasmo que se nota para este concurso.

HONRAS FUNEBRES

En la Caridad (Iglesia de la Salud) se celebrarán mañana sábado a las nueve de la mañana honras fúnebres en sufragio del alma de Carlitos Santos, arrebatado trágicamente de la vida, hace un mes.

Sus familiares ruegan a sus amistades que los acompañen en tan piadoso acto.

SUSCRIBASE Y ANUNCIESE EN EL «DIARIO DE LA MARINA»

LOCERIA LA AMERICA
GALIANO 113
HOY LIQUIDACION
DE ARTICULOS PARA REGALOS
APROVECHE LA OPORTUNIDAD

M.E.C.D. 2016

"CRISIS MUNDIAL" HOY
LA PELICULA MAS PERFECTA HECHA EN ESPAÑA
HOY GRAN PROGRAMA DE PELICULAS ESPAÑOLAS A 1/2 2- 5½ y 9½
PAYRET
"ALMADRABAS" Revista explicada en castellano — "SOY UN SEÑORITO" Comedia en castellano por Miguel LIGEROS y Isabelita PRADAS — "ROMANZA RUSA" Variedad musical por IMPERIO ARGENTINA
4 y 8½ Greta GARBO en "EL VELO PINTADO"
Antes de las 6½ 30¢ — Despues de las 6½ 40¢ — TERTULIA 10¢

IRENE DUNNE en "BELLA ADELINA"
HOY ENCANTO
UNICO en CUBA con REFRIGERACION

ESCENARIO Y PANTALLA

JOSE María Chacón y Calvo, hasta hace poco Director oficial de uestra cultura en la Secretaría de ducación, y, para nosotros, su di. ector espiritual todavía, al margen e todo credencialismo burocrático, os escribe. La alta pasión intelec- ual de este hombre, a quien una ez llamamos «nuestro investigador umanísimo», se vierte ahora en un npeño generoso: procurar que Cu- a se incorpore dignamente al ho enaje que el mundo civilizado pre- ara a Lope de Vega en el tricen- nario de su muerte.

Chacón nos envía las bases de un oncurso literario consagrado al Fé. ix de los Ingenios. Se otorgarán es premios, de trescientos pesos ca- uno, según las siguientes espe- ficaciones:

a) Para un trabajo de tema li- e sobre un aspecto concreto de la ra o personalidad de Lope de Vega

b) Para un trabajo cuyo tema sea Lope de Vega, poeta de la vida tidiana».

c) Para un trabajo que tenga por ma «Lope de Vega y la poesía adicional».

He aquí una bella oportunidad pa- nuestros estudiosos de la litera- ra. En todas partes la emoción de fecha—noble valor estimulante de

NUESTRO HOMENAJE A LOPE DE VEGA

las conmemoraciones — intensificará los estudios lopescos y producirá, sin duda, trabajos de investigación o de interpretación muy valiosos. Cuba está obligada a rivalizar con el resto del orbe en esa hermosa pugna por enriquecer la bibliografía del más grande de los poetas dramáticos de España. Máxime cuando, como dice Chacón, saliéndoles al paso a ciertos «nacionalismos negativos», somos «por el idioma y por muchos atributos del espíritu, un pueblo hispánico» y, en consecuencia, «tenemos derecho al patrimonio de Lope». Francia ha encargado al mejor de sus hombres de letras, a su más cimero poeta, a Paul Valery, la clausura de su homenaje intelectual al autor de «Peribáñez». Nuestros escritores están ahora dispersos unos, inactivos otros, por mor de la política. Pero sería muy penoso que no nos quedase el núcleo preciso para la loa digna al más tradicional y, al mismo tiempo, el más universal de los dramaturgos hispánicos.

No se reducirá al concurso literario aludido nuestro homenaje a Lope. Un concurso es siempre cosa de minorías y Lope de Vega, hombre-pueblo, requiere un homenaje de mayorías. Para dar a la conmemoración al aura de popularidad que exige, se darán varias representaciones de «Fuente Ovejuna» en la plaza de la Catedral y probablemente Dalia Iñíguez, la gran recitadora cubana que actúa ahora en el «Principal de la Comedia», dedicará una audición a poesías de Lope exclusivamente.

Nos parece excelente la elección de «Fuente Ovejuna». De toda la copiosa producción lopesca, ninguna obra mejor que la citada para una representación al aire libre. La acción nucleal de ese drama tiene lugar en las calles, en la plaza pública, en el ágora, en todo sitio de reunión ciudadano a cielo abierto. El protagonista de «Fuente Ovejuna» no es otro que el pueblo, el pueblo que, harto de sufrir al señor feudal, sádico y donjuanesco, se rebela contra él y contra su pandilla de alcahuetes. A muchas disquisiciones nos podría llevar la feliz elección de esta obra. Baste, por ahora, con decir que es un drama eminentemente popular, un drama de masas (hasta el punto de que sus representaciones en Rusia han producido clamoroso interés), y además un drama revolucionario.

La dirección de «Fuente Ovejuna» se ha confiado al doctor Luis Baralt, cuyo talento de «régisseur» acaba de ponerse de relieve en el montaje de la «arlequinada» de Evreinoff «La muerte alegre» en el «Auditorium» y cuyo entusiasmo por las cosas de la escena no necesitamos encarecer. El doctor Baralt se halla ahora entregado a la tarea de elegir actrices y actores para la interpretación de «Fuente Ovejuna».

La Comisión del Homenaje a Lope de Vega, bajo la dirección experta de Chacón y Calvo y con la cooperación valiosísima del señor Embajador de España, está realizando una labor digna de estímulo y ayuda.

No hay que decir que el concurso económico es fundamental. Lo demandamos, sin ambages, de todos los cubanos y españoles pudientes. Todos estamos en la obligación de contribuir, unos con dinero, otros con trabajo, según nos haya tratado la fortuna, a que este homenaje se eleve no sólo a la altura del eminente poeta hispano, sino a la de nuestra condición de pueblo culto.

Francisco ICHASO.

NOTAS

DEBUT DE FELISA AMELIVIA EN EL PRINCIPAL

El público agradece, sin duda, esta mporada de risa que se le ofrece el «Principal de la Comedia» por- e ello tiende a hacer olvidar pe- s y desdichas. Cuantos asisten a s funciones que a diario se ofre- en en el simpático teatro de la ca- de Animas, hallan en él remanso ogedor que compensa las acritudes la vida diaria.

Para esta noche prometen los car- les del «Principal», «Mujercita ía», chispeante comedia original Antonio Paso, que servirá para esentación de la primera actriz lisa Amelivia, que así reanuda sus laciones con el público habanero e la cuenta entre sus artistas pre- idas.

«Mujercita mía» será presentada n gran lujo escénico.

Para la función de esta noche re- rán los precios habituales de 60 ntavos luneta, 40 las dos primeras las de butacas y 30 las restantes.

Mañana habrá sección elegante a s 5.30 y el domingo dos matinées, primera a las 3 y la segunda a s 5.30.

Felisa Amelivia, que debuta hoy en el «Principal».

No hay que olvidar que el lunes quedarán inaugurados los lunes populares del Principal en los que la luneta costará cuarenta centavos y veinte las butacas.

HOY: TERCER RECITAL DE DALIA IÑIGUEZ

Esta tarde, a las 5.30, ofrecerá su rcer recital de abono en el teatro rincipal Dalia Iñíguez, la eminente citadora cubana que a todos ha utivado.

Para este recital nos promete Da- el siguiente interesantísimo pro- rama:

«A un olmo seco», Antonio Ma- hado; «Reyerta», García Lorca; Balada de los labriegos», Benítez nglott; «La Infanzona de Medici- a», Val'e Inclán; «Castilla», Ma- uel Machado; «Los dos Príncipes» osé Martí; «Diga mi niño su an- jo», Claudia Lars; «Cu-cu, cantaba rana», Carlos María de Vallejo; Los maderos de San Juan», José A. Silva; «Fuga», José Santos Chocano; «Poemas de Primavera», prosa, Julio Enrique Avila; «Serranillas III y IX», Marqués de Santillana; «El español brioso», Luis de Góngora; «Una falta ocasión» y «La muerte ocultada», romances de la co'ección de don Ramón Menéndez Pidal; «Canto de esperanza», Rubén Darío y «Alegría del mar», Carlos Sabat Ercasty.

Para este recital de Dalia Iñíguez pueden solicitarse las localidades en la contaduría del teatro, teléfono A-6737, rigiendo los siguientes precios: 9 pesos los palcos, 1 peso 50 centavos luneta, 1 peso las dos primeras filas de butacas y 80 centavos las restantes.

NACIONAL: POR ULTIMA VEZ: «LOS JINETES DEL REY»

Por última vez se exhibe hoy en el atro Nacional, en todos los turnos esde las 3.30 de la tarde hasta las 1.30 de la noche, la admirada pe- cula de la Paramount «Los jine- s del Rey», la exquisita producción nematográfica que en los seis días recedentes ha cautivado la atención el público y ha reafirmado en sus mpatías a los protagonistas Carl risson y Mary Ellis, los que se han velado como la pareja de artistas la pantalla que mayor grado de rfección alcanzan.

Los cartones animados «El reloj el bisabuelo» y «Donde las dan las man» completan este programa, y dmás el noticiero último de la Pa- mount.

Los precios: 40 centavos hasta las 30 y después de esa hora 50 cen- vos. Los niños pagan solamente 20 entavos a todas horas.

Mañana, sábado, otra de las pro- ucciones de «cinematografía supre- a» en la pantalla del Nacional. Nos referimos al estreno de la grandiosa superproducción de los Artistas Unidos «Pimpinela escarlata», la que en visible contraste con las últimas película estrenadas en el Nacional entra de lleno en el terreno de la tragedia, ya que su argumento se refiere a las aventuras de Sir Percy Blackeney, filántropo ingles que, horrorizado por las represalias de Robespierre y los crímenes que éste cometía en nombre de la Revolución, sin dar paz a la guillotina, creó una Asociación secreta llamada «Los Pimpinelas escarlata», para salvar de la terrible cuchilla francesa a los nobles prisioneros de Robespierre».

Leslie Howard, el admirado actor y Merle Oberon, que ya es una triunfadora de la pantalla, tienen a su cargo los principales roles.

Después sigue en turno: «El lirio dorado», con Claudette Colbert y «Os presento a mi mujer», por Silvia Sidney y Gene Raymound.

IRENE DUNNE EN «BELLA ADELINA» EN EL ENCANTO

Sigue triunfando la maravillosa roducción musical Warner «Bella delina», la más grande interpreta- ón de la exquisita estrella Irene unne, quien además de gran actriz, consagra como espléndida can- nte.

Colaboran con Irene Dunne al an éxito de esta formidable joya onald Wood, Hugh Herbert, Nod barks y muchos otros. En esta lin- sima opereta, cuya música es de s inspirados autores Jerome Kern Oscar Hammestein, hay dos pre- iosos shows que han sido el magna ícés de esta temporada cinemato- ráfica. «Bella Adelina» es una pe- cula en que lo más importante es la belleza de su presentación y la maravillosa música que interpretan los artistas magistralmente. Sin embargo, tiene esta opereta un argumento tan bonito y lógico que contribuye al mayor éxito de la obra.

El martes, el romance de romances Metro, «Amor de vanessa», con un reparto estelar, incluyendo a Robert Montgomery, Helen Hayes, May Robson, Otto Kruger y Lewis Stone. El jueves, «Vivamos esta noche», con Lilian Harvey y Tulio Carminati Otro triunfo del genial director Victor Schertzinger, quien dirigió la inmortal joya «Una noche de amor»

Pronto: «Música en el aire», con John Boles, Gloria Swanson y Douglas Montgomery.

ANUNCIESE EN EL "DIARIO DE LA MARINA"

GRAN PROGRAMA A PRECIOS POPULARES EN CAMPOAMOR

Muy bien acogido ha sido por el público el acierto de esta Empresa de fijar precios populares para los últimos días de actuación del magnífico conjunto de revistas de Fanchon and Marco, quienes presentan el original show «Ja... ja», el espectáculo de la alegría, finamente presentado, bellísimos bailables, simpáticos sketches y grandioso éxito del formidable conjunto de Naro Lockford and Co., en su sensacional acto de reto a la muerte. En la pantalla, la producción Fox «Gran Canaria», con el gran actor Warner Baxter y con la colaboración de Madge Evans y Zita Jon. Los precios fijados son los siguientes: 40 centavos antes de las 6.30 y 50 centavos de 6.30 en adelante. Niños a todas horas, 20 centavos y tertulia, 15

Mañana, un gran estreno Warner, «La melodía seductora» ,brillantemente interpretada por Ricardo Cortez, Anita Louise, Verre Teasdale Lionel Atwill, Dorothy Tree, Robert Barrat y muchos otros actores distinguidos. Esta película está dirigida por el genial Willam Dieterly, quien dirigió «Voluptuosidad», «Frágil como el cristal» y «Espionaje» La impresionante narración del drama de la vida de una mujer que se atrevió demasiado... ofrontándolo todo por salvar la reputación de su hija. Una película lindísima que arrancará algunas lágrimas... Una exquisita joya que esta Empresa se enorgullece en presentar.

Martes, un triunfo de la Universal, la Compañía que se ha especializado en películas de misterio: «La novia de Frankenstein», la película que horroriza... espanta.

REPOSICION DE «EL CLARIN» EN EL MARTI

«El clarín» será reprisado esta noche en la tanda de las 10.30 y será cantado por Hortensia Coalla, Miguel de Grandy y Arturo Vila.

Para la tanda de las 8.45 se ha reservado la revista de palpitante actualidad, original de Carlos Robreño, con música del maestro Rodrigo Prats y evoluciones de Julio Richards «El tren aéreo», estrenada la noche del martes último pasado con franco éxito.

Mañana, a las 5.15, gran tanda elegante.

El martes, función extraordinaria de beneficio y homenaje a los hijos de Josefina Banda. Estreno de la comedia-revista de Pepín Rodríguez, con música del maestro Gonzalo Roig, titulada «El millón 14». Estreno del apropósito de Julito Díaz, titulado «El vuelo de Pombo» y otras muchas novedades. Regino López, el popular actor, tomará parte en esta grandiosa función.

Próximamente: «Los maculados».

Asista al teatro «Martí», que es tan fresco como la playa con el nuevo sistema de ventilación.

MAÑANA: GRAN CONCIRTO DE LECUONA EN EL AUDITORIUM

He aquí el programa clásico que interpretará al piano Ernesto Lecuona en el Auditorium en su gran concierto de mañana, a las 5 de la tarde:

Rapsodia número 6, Liszt. Minueto, Paderewsky. Vals (del Minueto), Chopin. Mignon (Gran polonesa) Thomas.

La maravillosa ejecución de Lecuona en el pasado concierto en difíciles y bellas selecciones clásicas arrancó formidables ovaciones que jamás olvidará quien asistió esa tarde al Auditorium.

Junto a esa parte figuran en el programa general otras de subido relieve artístico. Bellísimas melodías de variados ritmos cubanos, que domina Lecuona como nadie, tendrán como intérprete a Caridad Suárez, Hortensia Coa'la, Esther Borja, Tomasita Núñez, María Ruiz, Graciela Santos y el tenor Emilio Medrano. Lecuona presenta también al genial pianista de seis años Jacobo Lateiner; la Orquesta de la Habana en sus andaluza y malagueña; Virgilio Diago, al violín, en sus danzas Impromptu y Melancolía; Roberto Ondina, en dos solos de flauta de Fimski-Korsakoff; la magnífica Marimba Salvadoreña en «Como arru'lo de palma» y «La comparsa»; y, además, números especiales como el gran dúo de «María La O», por Caridad Suárez y Emilio Medrano y composiciones para maimba, orquesta y voces.

En la oficina Aguila 55, teléfono A-9898 y en el Auditorium, Calzada y D, Vedado, teléfono F-4455, están a la venta las localidades a estos precios: Palcos, 3 y 4 pesos; lunetas, 80 y 60 centavos: primer balcony, 50 y 40 centavos, segundo balcony, 30 y 20 centavos.

«PIMPINELA ESCARLATA», MAÑANA, EN EL NACIONAL

Que Inglaterra ha dado un fenomenal paso de avance en la industria cinematográfica, ha quedado demostrado con muchas de las películas que la London Films ha estrenado últimamente; pero si ello no fuera suficiente, lo reafirmará el estreno que esa firma presenta mañana en el teatro Nacional, por mediación de los Artistas Unidos. Este estreno es el de la película «Pimpinela escarlata», la versión cinematográfica de la célebre novela de ese título de la Baronesa Orczy.

El argumento está basado en las actividades de una asociación secreta que bajo la dirección de Sir Percy Blackeney se formó en Inglaterra, para salvar a los nobles prisioneros de Robespierre a los cuales les esperaba como término de sus sufrimientos la muerte en la guillotina. Esta asociación estaba formada solamente por veinte hombres, decididos a todo, sin temor a la muerte, los cuales se arriesgaban en las más atrevidas empresas con tal de robarle una vida a la máquina del doctor Guillotin.

El secreto de esta asociación era inviolable y ni siquiera la misma esposa de Pimpinela Escarlata sabía que su marido era el misterioso personaje que conmovía a Francia y a Inglaterra; esta ignorancia la llevó a trabajar en contra de los pimpinelas escarlata y a traicionar a su marido.

Pimpinela Escarlata está caracterizado en esta película por Leslie Howard, el admirado actor, y Lady Blackney, esposa de Pimpinela Escarlata, tiene como intérprete a la bella y gran actriz Merle Oberon.

DE LA SOCIEDAD «PRO ARTE MUSICAL»

El profesor Yavorsky, de regreso de su viaje por las principales ciudades de Europa, se ha vuelto a hacer cargo de la dirección de la clase de baile de la sociedad Pro Arte Musical.

Yavorsky emprenderá lleno de entusiasmo la preparación de nuevos «ballets». Los alumnos del curso de baile están de plácemes

La Directiva ha acordado, autorizada por la junta general, suspender temporalmente la cuota de ingreso en el segundo balcón, así como dispensar la diferencia de cuota de ingreso a los que quieran pasar del primero al segundo balcón a platea.

Para el 17 de lactual mes, a las 5.30 p. m., está anunciado el recital poético de Richardo Florit, en el salón de actos de la sociedad.

Cartel del Día

POR LOS TEATROS:

PRINCIPAL: A-6737.—A las 9 y 30: «Mujercita mía».

MARTI: «El tren aéreo» y «El clarín».

POR LOS CINES:

NACIONAL: A-3730.—A todas horas: «Los jinetes del Rey», con Mary Ellis y Carl Brisson; comedia y revista.

ENCANTO: A-4433.—A todas horas: «Bella Adelina», con Irene Dunne; comedia y revista.

CAMPOAMOR: A-7054.—A todas horas: «Gran canaria», con Warner Baxter; comedia y presentación de la Compañía Fanchon and Marco.

FAUSTO: «Una aventura en la noche» y «La mujer despreciada»

TRIANON: «Explotadoras de 1935» y «Una mujer de su casa».

PAYRET: «Crisis mundial» y «El velo pintado».

RIALTO: «Payasadas de la vida» y «Cuatro ases».

REGINA: «Payadas de la vida» y «Cuatro ases».

AUDITORIUM: «El pequeño Ministro» y «El monstruo al acecho»

PRADO: «El velo pintado» y «Rumba».

NEPTUNO: «Tres Lanceros de Bengala» y «El mundo de las mujeres».

RIVIERA: «Deseable» y «El terror vuelve».

OLIMPIC: «Perdidos en la selva» y «La mujer sin nombre».

VERDUN: «Cuando New York duerme» y «El propio derecho».

LIRA: «La fuente», «La cucaracha» y «Si yo fuera libre».

INGLATERRA: «Un capitán de Cosacos» y «Ruta endemoniada»

WILSON: «Un capitán de Cosacos» y «Ruta endemoniada».

LARA: «Cuando una mujer quiere» y «La señora se opone».

MODERNO: «Frente al Destino» y «Encadenada».

FLORENCIA: «Tango» y «El último caballero».

VEDADO: «Escándalos romanos» y «El chico millonario».

UNIVERSAL: «La maldición de Hindú» y «Al silbar de las balas»

ESMERALDA: «El hombre que reclamó su cabeza» y «Mía serás».

TOSCA: «Frente al Destino» y «Sombras del pasado».

CUBA: «La llama revivida» y «El paseo del amor».

ROJO: «Mujeres sin alma» y «El vuelo nocturno».

ACTUALIDADES: «Una mujer fué la causa» y «El Jinete justiciero».

BOHEMIA: «Canción de cuna» y «El encanto del hogar».

MARAVILLAS: «Sombras de Gloria» y «El Congreso baila».

IDEAL: «Amor audaz» y «Crimen sin pasión».

IMPERIO. — El Fantasma y Paso a un Valiente.

HOY CAMPOAMOR
WARNER BAXTER en la producción de Jesse Lasky "GRAN CANARIA" con Madge EVANS y Zita JOHANN
3½ - 5½ - 9½
"FANCHON and MARCO" presentan el nuevo SHOW JA... JA...! LA REVISTA de la ALEGRIA con UNOS PRECIOS PARA QUE NADIE DEJE de VERLOS!
Antes de las 6½ 40¢ Despues 50¢
Niños a todas horas 20¢ Tertulia siempre 15¢
MAÑANA JOYA de JOYAS WARNER LA MELODIA SEDUCTORA con Ricardo CORTEZ Verree TEASDALE Lionel ATWILL y Anita LOUISE

GACETILLAS

FAUSTO: «UNA AVENTURA EN LA NOCHE»

En función continua de 2:30 de la tarde a 11:30 de la noche anuncia el teatro «Fausto», el siguiente selecto programa:

«Una aventura en la noche», película sensacional de la Metro cuyos protagonistas son los admirados artistas Clark Gable y Constance Bennett, «La mujer despreciada», también de Constance Bennett, pero con Herbert Marshall como compañero en los aciertos de la intepretación, la divertida comedia: «Manos a la obra», por los ases de la risa Stan Laurel y Oliver Hardy, y además noticiero mundial.

El horario exacto de cada película se informa por el teléfono A-4321 del teatro «Fausto».

Los precios: 20 centavos hasta las 6:30 y después 30 centavos. Los niños 20 centavos en todos los turnos.

TRIANON: «EXPLOTADORES DE 1935»

En la tanda de las 4:00 George Brent y Bette Davis en la cinta Warner, «Una mujer de su casa», revista Paramount y la producción musical de la Warner, por Dick Powell y Gloria Stuart, titulada: «Explotadoras de 1935».

A las 8:30: «Una mujer de su casa».

En la de 9:45: revista Paramount y la obra musical de la Warner, «Explotadoras de 1935».

Mañana: «El billete premiado», por Leo Carrillo, la cinta en colores, por los muñequitos, revista mágica, y la bella producción de Margaret Sullavan, Frank Morgan y Herbert Marshall, «Una chica angelical».

Este es el mismo programa que se exhibirá el domingo, en la matinée y noche.

PAYRET: «CRISIS MUNDIAL»

Hoy dos grandes estrenos, doble programa, Metro presenta a las 4, y a las 8:30: El estreno de «El velo pintado», super-producción de Greta Garbo. A las 2, 5 y a las 9:30: Estreno de «Almadrabas», Alfombra española, «Ojos Negros». Variedad de Imperio Argentina, «Soy un señorito», comedia por Miguel Ligero, y estreno de la más perfecta comedia española: «Crisis Mundial», por Antoñita Colomé, Ricardo Núñez, y Miguel Ligero. Un regio programa por primera vez todo español, desde las comedias hasta las revista.

Precios especiales para hoy debido al gran programa son 30 centavos luneta. Butaca o asiento de palco hasta las 6 y media y 40 centavos, después. Niños 15 centavos. Tertulia o paraíso 10 centavos. Mañana, este mismo gran programa.

RIALTO: «PAYASADAS DE LA VIDA»

Se estrenan en «Rialto» hoy dos magníficas películas y la revista Fox Movietone, la primera «Payasadas de la Vida», regia película de gran argumento y muy buena música, entre sus artistas Ramón Pereda. Además se estrena la simpática producción: «Los Cuatro Ases», de Robert Young y Leo Carrillo. Se completa el programa con un lindo cartón.

Precios: 20 centavos luneta y preferencia a todas horas.

Mañana: Igual programa.

Lunes: «El Pan Nuestro de Cada Día», bella película de mucho interés para todos y «El Chico Millonario» de Eddie Cantor.

Día 12: «La Noche Azul» de Ramón Novarro.

AUDITORIUM: «EL PEQUEÑO MINISTRO»

Con su nueva pantalla de plata y su moderno sistema de ventilación, el teatro «Auditorium» de Calzada y D, Vedado, teléfono F-4455 exhibe hoy un programa muy interesante. En los turnos de 4:00 y 8:30: la sensacional joya «El Monstruo al Acecho» por Jean Parker y Tom Brown. En las tandas elegantes de 5:15 y 9:45, revista y las últimas exhibiciones de la gran película «El Pequeño Ministro» de Katherine Hepburn, con John y Alan Hale.

Mañana: A las 5:00 de la tarde: Tercer Concierto de Música Cubana de Ernesto Lecuona.)12 estrenos de Lecuona) Orquesta de la Habana. «Marimba Salvadoreña». Caridad Suárez, Hortensia Coalla, Esther Borja, Graciella Santos, Tomasita Núñez, María Ruiz y E. Medrano.

PRADO: «EL VELO PINTADO»

En los turnos preferentes de 3:30, 6:30 y 9:30, se exhibe la magnífica super-producción Metro: «El Velo Pintado». Greta Garbo, la más genial de las estrellas hace una maravillosa creación de su papel, con la colaboración de dos actores favoritos, Herbert Marshall y George Brent, destacándose además en el reparto, Warner Oland, Jean Hersholt y Katherine Alexander.

En los turnos de 2:15, 5:00 y 8:30, se estrena «Rumba», película que tiene doble atracción porque en ella se trata de revivir el ambiente cubano, especialmente las noches habaneras. Son sus principales protagonistas Carole Lombard y George Raft.

Se completa el programa con una variedad, cartón y noticiario «Metrotone», con los últimos acontecimientos mundiales.

Próximamente: «Crisis mundial» y «Los Temerarios del Aire».

INGLATERRA: «UN CAPITAN DE COSACOS»

San Rafael y Consulado, M-5527, 10 centavos de 1 y media a 6 y media y 15 centavos después, niños, 10 centavos a todas horas.

Hoy, tarde y noche, revista y el cartón «Adios Juventud», «Un Capitán de Cosacos» y «Ruta Endemoniada».

Mañana, «Tierra, Amor y Dolor», por Domingo Soler, y «Tu Hijo» por José Bohr.

FLORENCIA: «TANGO» Y «EL ULTIMO CABALLERO»

Dos grandes y muy regios estrenos se exhiben hoy en el concurrido «Florencia» de San Lázaro y San Francisco, teléfono U-6758. Hasta las 6:30, mayores 10 centavos y niños 5, después mayores 15 y niños 10. Comienza con revista de asuntos mundiales. Estreno de la monumental producción con bellas canciones y exquisita música «Tango», en español. Maravillosa super joya «El Último Caballero», de George Arliss. Mañana «Salto Atrás», «La Viuda Alegre» y «Nacida para el Beso».

NACIONAL HOY POR ULTIMA VEZ 3½ a 11½
"LOS JINETES DEL REY"
MAÑANA
Leslie HOWARD Merle OBERON en "PIMPINELA ESCARLATA"
un ALEXANDER KORDA PRODUCTION

NEPTUNO: «TRES LANCEROS DE BENGALA»

Un óptimo programa presenta hoy el teatro «Neptuno», en todos sus turnos desde las 2:30 de la tarde hasta las 11:30 de la noche. He aquí el título de las películas:

«Tres Lancreos de Bengala», sensacional producción de la Paramount, por Gary Cooper, Franchot Tone y Richard Cronwell, otra producción Paramount, titulada: «El Mundo de las Mujeres», por George Bancroft, el divertido cartón de «Betty Boop», «Betty Sirena», y el noticiero mundial.

El horario exacto de cada una de estas películas se informa por el teléfono de «Neptuno» M-2785 y el precio es 20 centavos para mayores y niños en todos los turnos:

Para mañana sábado se anuncia, la gran producción: «Noche Azul», por Ramón Novarro y Evelyn Laye.

RIVIERA: «DESEABLE»

Hoy en las tandas elegantes de 5:15 y 9:45 se exhibe por última vez la gran producción de la Warner interpretada por Jean Muir y George Brent que se titula: «Deseable», revista, y comedia y variedad deportiva. A las 4:15 y 8:15 la interesante producción interpretada por Lyle Talbot y Mary Astor que se titula: «El terror vuelve».

Mañana sábado, estreno de la gran producción de la Metro interpretada por Clark Gable y Constance Bennett que se titula: «Una Aventura en la Noche».

Martes 11: «Rumba» Carole Lombard y George Raft.

REGINA: «PAYASADAS DE LA VIDA»

Gran acontecimiento hoy en «Regina» con motivo del estreno de «Fayasadas de la Vida» la película mejicana más completa y real que ha venido al mercado, todo en ella es atracción sus lindos tangos, su gran argumento, y bellos coros de muchachas Su primer artista es Ramón Pereda. También se estrenan «Los Cuatro Ases» simpática y bella producción de Leo Carrillo y Robert Young. Se completa esta funcion con el estreno de la Revista Fox Semanal y un lindo cartón. Precios: 15 centavos mayores hasta las 6 y 30 y 20 después.

Mañana: Este mismo programa.

Lunes: «El Pan Nuestro de Cada Día», grandiosa película y «El Chico Millonario» de Eddie Cantor.

OLIMPIC: «PERDIDOS EN LA SELVA»

La empresa Alvarez-Hernández, verdadera concedora del negocio cinematográfico, promete grandes mejoras en el amplio «Olimpic», de Línea y B, en el Vedado, teléfono F-6263, conformándose por ahora, en brindar selectos programas, como el de hoy. A las 5 y 15 y 9 y 45, una revista, y la emocionante cinta, «Perdidos en la Selva», por Clyde Beatty, y a las 6 y 30 y 8 y 30, el tierno drama, «La Mujer sin Nombre» por Marcelino Day. Hasta las 6 y 30, luneta 15 centavos y 20 centavos después. Niños y tertulia 10 centavos a todas horas.

VERDUN: «CUANDO NEW YORK DUERME»

Un grandioso programa presenta las carteleras del moderno y concurrido teatro «Verdún», el más ventilado de la Habana, teléfono A-9206 entodos los turnos preferente se pondrá a petición de numerosas familias la super-producción dramática titulada «Cuando New York Duerme» secundada magistralmente por Shirley Temple, Spencer Tracy y Helen Twelvetrees también se pondrá la super joya de George O-Brien que lleva por título «En su Propio Derecho», revistas cartones y comedias los precios serán matinée y tanda doble 5 centavos, todos por la noche mayores 10 centavos, niños menores de 10 años 5 centavos. Mañana, «Inconstancia» y «Celos del Recuerdo».

LIRA: «LA FUENTE» Y «LA CUCARACHA»

Magistral programa el que hoy exhibe este gran cine «Lira» de Industria y San José, teléfono M-4474, pues se trata nada menos que de tres portentosas y bellísimas películas. Función continua de 1 y 30 a 11 y 30. Hasta las 6 y 30 luneta 10 centavos, después mayores 15 y niños 10. Revista asuntos mundiales y Variedad. Regia producción «La Fuente» de Paul Lukas y Ann Harding. Maravillosa atracción suprema en bellos colores «La Cucaracha» de Steffi Dunna y Don Alvraado. Soberbia y valiosísima joya «Si yo fuera libre» de Irene Dunne y Clive Brook. Mañana, «Tres Lanceros de Bengala» la obra más grandiosa del cine.

WILSON: «UN CAPITAN DE COSACOS»

Belascoaín y San Rafael, U-5863, 10 centavos de 1 y media a 6 y media y 15 centavos después, niños, 10 centavos a todas horas.

Hoy, tarde y noche, revista y el cartón «La Novia Perdida», «Un Capitán de Cosacos», regia joya cantada y dialogada en español, por José Mojica, Tito Coral, Rosita Moreno, y Mona Maris; y la sensacional atracción de aventuras, «Ruta Endemoniada» por Randolph Scott, y Rosemary Ames.

A las 5 p. m. «Un Capitán de Cosacos» y «Ruta Endemoniada».

Mañana, «Tierra, Amor y Dolor», en español, por Domingo Soler, y Consuelo Frank; «El Cantante de Nápoles», por Enrique Caruso, Jr. y «Una Mujer de su Casa», por George Brent.

LARA: «CUANDO UNA MUJER QUIERE»

Diariamente se ve invadida la confortable y fresca sala de este cine «Lara», de Prado y Virtudes, teléfono A-1542, el de preferencia en turno de exhibición, después de los estrenos. Hoy un colosal y grandioso programa. Función continua de 2 a 11 y 30 con preciosa Comedia y Variedad. Magistral y sporprendente joya «Cuando una Mujer Quiere», de May Robson. Maravillosa sueprjoya «La Señora se Opone», de Leslie Howard. Mañana, «El Jorobado o Enrique Lagardero» y «Su Majestad Mr. Kelly».

MODERNO: «FRENTE AL DESTINO»

Continúa la empresa re este teatro ofreciendo siempre los últimos y más destacados estrenos cinematográficos. Para hoy en los turnos de tarde y noche se exhibe un programa Metro. «Frente al Destino», de Jean Parker, Charles Bickford; y «Encadenada», de Clark Gable, Joan Crawford; la cinta cómica «Rompiéndose la Crisma», y un «Metrotone». Luneta hasta las 6 y 30, 10 centavos, después 15 centavos; niños, 10 centavos. Mañana, estreno de la maravillosa foto-opereta de Franz Lehar, «La Viuda Alegre», de Jeannette Mac Donald, Maurice Chevalier y «En alas de la muerte», de Conrad Nagel, Florence Rice.

QUIEN SERA LA COMPANERA DEL MONSTRUO?
CUAL SERA EL ASPECTO DE La Novia de FRANKENSTEIN ?
ESPELUZNANTE... SENSACIONAL... TERRIBLE... UNICA...
LA PELICULA QUE SE VE EN 2 HORAS PERO NO SE OLVIDA JAMAS!
"La NOVIA de FRANKENSTEIN"
Producción UNIVERSAL con Boris KARLOFF

JUNIO 11 AL 17
CAMPOAMOR

(Véase más GACETILLAS en la página OCHO)

M.E.C.D. 2016

LAKE PLACID NEW YORK

HOTEL GRAND VIEW

Situado en la parte más alta de las montañas de Adirondack, a 2.000 pies sobre el nivel del mar. Nunca hay calor, corriendo siempre una fresca brisa.
A pocas horas de New York. Muy popular entre la colonia cubana.

FAMOSO POR SU COCINA Y SERVICIOS

$9.00 al día incluyendo todo, habitación, servicio de Omnibus al Golf, cine, y uso de todo el equipo necesario.
Música y baile todas las noches.
Amplitud para niños y adultos.
Reserve su habitación con tiempo, indicando la fecha de llegada y el tiempo que ha de permanecer.

Hotel SAN MORITZ

Abierto de Junio a Octubre

La misma administración, el mismo servicio.
Soberbia cocina. Habitaciones maravillosas con baño privado y con vista sobre Lake Placid.
De $8.00 en adelante al día incluyendo todo.

Hotel St. Moritz Lodge,

desde $6.50 en adelante.

Los huéspedes de cada uno de estos dos Hoteles tienen el privilegio de usar la casa de la playa. Lunch y te con música. Atractivas facilidades para el baño. Para más detalles dirigirse a

Edgar V. M. Gilbert
340 West 57th Street.
New York City. N. Y., U.S.A.

Sábanas del Fabricante Directo al Consumidor

FABRICAS DE SABANAS

Sábanas medio cameras a	$0.30
» cameras sin empate, a	$0.55
» de Warandol fino, a	$0.65
» catalanas grandes, a	$0.90
Sábanas tramadas de unión, cameras imperiales, garantizadas. a	1.20
Warandol de hilo legítimo para sábanas, 10 cuartas de ancho, la vara	1.00

CUBA 81
Esq. a Sol

Anuncios «VICTORIA» U-5238.

Defunciones ocurridas ayer en la Habana

Evelio López, G. blanco, 5 meses San Martín 7. Toxi-infección intestinal.

Clementina López, blanca, 9 años Magnolia 8. Sarampión.

Domingo Freire Fernández, blanco 50 años. Máximo Gómez 551. Papiloma de la vejiga.

Angela Brunet A., mestiza, 40 años Cristina y Fernandina, Tuberculosis pulmonar.

Alfonso Somoano, blanco, 30 años Hospital Calixto García, Hemorragia cerebral.

Leonor Enrique, blanca, 25 años Hospital C. García, Cistitis.

Alfonso Charg, Amarillo, 47 años, San Nicolás 35, Nefritis crónica.

Josefa Morillo C. blanca, 65 años San Rafael y Manrique, Cáncer del Pancrea.

Jorge Vento Padilla, blanco, año y medio, Delicias s. n., Enteritis.

Juan Jaime, blanco, 70 años, H. C. García, Gangrena.

José Soto Pérez, blanco, 15 años, 26 entre 27 y 29 núm. 48. Tuberculosis pulmonar.

Mercedes Lugo G. blanca, 1 año, Cerezo 45. Toxi-infección intestinal.

Emilia Guzmán Sola, blanca, 7 meses, Parque letra B. Infección-gastro intestinal.

Pedro Manuel Benítez, blanco, 35 años, Hospital C. García, Chancio fe gedénico.

Manuel Pérez P., blanco, 40 años, H. C. García, Gastritis.

María Luisa Valdés, mestiza 50 años, H. C. García, Ulcera de la piernа.

José Fernández L. blanco, 42 años, Hospital C. García, Cáncer de la laringe.

Ricardo Franca, blanco, 42 años, Q. Dependientes, Nefritis crónica.

Carmen Ramos, blanca, 56 años. 4 esquina a 15 Vedado. Flemón diseso de la cara.

Mercedes Boyd, negra, 78 años, Zealtad 45 altos, Arterio esclerosis.

Bruno Cuesta, negro, 45 años, Oquendo 35, Piohemia.

Laureano Hernández, negro 50 años, Tenerife 35. Caquexia.

Pedro Expósito, blanco, 3 meses, Las Yaguas s. n. Debilidad congénita.

Enrique Suárez, blanco, 9 días, Piedra 4, Toxi- infección intestinal.

Vicente Yanén A., blanco, 52 años Misión 105, Tuberculosis pulmonar

Aurelio Hernández, blanco, 29 años, Calzada 95, Biocarditis.

Ramona Calvo, blanco, 66 años C. Betancourt, Caquexia.

Envisia Corvo, mestiza, 4 meses, 30 núm. 11 entre 15 y 17. Gastro enteritis.

Josefa Bernar de Cabrera, blanca, 73 años, Calzada de Mantilla s. n. Miocarditis.

666
Líquido-Tabletas
Gotas para la nariz.
Caramelos

Domina la MALARIA en tres días.
CATARROS en un día
Tónico y Laxante

¡Lo Que Ha Hecho La Depresion Economica!

Las estadisticas en todo el mundo demuestran que nunca ha habido tan mala salud.
¿Está creciendo su niño como debería o está sufriendo por falta de una propia alimentación?
¿NO QUIERE USTED DARLE UNA OPORTUNIDAD?
Asegure su desarrollo suministrándole cucharadas de OZOMULSION diariamente.
Asegure su niño contra una invalidez prematura.
La OZOMULSION contiene el mejor Aceite de Higado de Bacalao de Vitaminas probadas, muy superior a los Aceites de Hígado de Bacalao ordinarios.
No hay nada que pueda substituir a la OZOMULSION, y además contiene los Hipofosfitos de Calcio de Cal y Soda para la construcción de los huesos y los dientes.
La OZOMULSION es garantizada que tiene un sabor muy agradable.

Almorranas

El tormento y sufrimiento tan terribles de las almorranas, pueden aliviarse al instante y curarse pronto usando el Ungüento Cadum. Haga por conseguir una caja en seguida.

RETAZOS DE SEDA
LISOS Y ESTAMPADOS

4 varas crep liso blanco	$1-35
4 varas flat crep en colores	$1.80
4 varas crep estampado	$1.80
4 varas mongol estampado	$2.25

Crep mongol liso de seda fina en colores vara $0.60

ALMACENES DE CUBA 81
esq. a SOL

Crónica Habanera

(Continuación de la pág. 5)

DE VIAJE

Dalia Suárez viuda de Fernández Quevedo, la bella y gentil dama, que hoy embarca para México donde pasará una grata temporada. Un viaje muy feliz le deseamos.

VIAJEROS DISTINGUIDOS

Rumbo a los Estados Unidos embarcan hoy, por la tarde, el conocido caballero David Suero y su interesante esposa Isabel Falla, en unión de su hijo Alin.

Van los distinguidos esposos a recoger a su linda hija Loló, que allí cursa sus estudios, para seguir viaje todos hacia Europa.

También saldrán hoy por la tarde, en el «Virginia», la respetable dama Alina Sánchez viuda de Aguilera, su hija Emilita, la bella señora de Johnson, y la hija de ésta, Elena Johnson y Aguilera.

Con la viuda de Aguilera va además su nieta, tan bonita, Ofelia Freyre y Aguilera, una de las señoritas que empiezan a brillar en sociedad.

A bordo del «Orinoco» sale hoy para México, donde permanecerá hasta fines de mes, la bella y encantadora señorita Anita Roelandts, hija del cónsul de Bélgica, señor Emilio Roelandts.

La señorita Roelandts, tan querida en la sociedad habanera, se hospedará durante su estancia en la vecina ciudad, en la Legación de Bélgica, donde residen los ministros de su país.

Después de haber disfrutado una semana en Miami, regresó anteanoche en el «Cuba», la gentil señora Margarita Contreras de Beck, acompañada de su sobrina, la interesante señorita Fina Contreras y Ordóñez.

Hoy regresan de los Estados Unidos, donde cursan sus estudios, las simpáticas señoritas Loly Smith y Carmita Díaz, quienes vienen acompañadas del hermano de la primera, el joven Gerard Smith, que fué de la Habana para esperarlas en Miami.

Anteayer, a bordo del «Cuba», llegó procedente de los Estados Unidos, el simpático joven Pepito Caminero, hijo de nuestro querido compañero el ingeniero José Caminero, y estudiante aventajadísimo de Palmer College.

Vino en unión de su compañero de estudios, el joven Jimmy Pepper, hijo del administrador del central «Jobabo» de Oriente.

Embarcó ayer, rumbo al Norte, para ingresar en el colegio de San José de la Montaña, en Baltimore, Maryland, el estudioso joven Ricardo Linares Gómez, hijo del señor Ricardo Linares, persona muy estimada en esta casa.

En el vapor «Orizaba» sale hoy para México, en viaje de placer, el doctor Octavio Campos, distinguido amigo, y su interesante esposa Tití Alvarez.

Después de terminar el curso en sus respectivos colegios, han llegado de los Estados Unidos para pasar las vacaciones al lado de sus familiares, los jóvenes Víctor Pedro y Aróstegui y Miguel Mendoza y Kindelán, así como la bella señorita Mercedes Carrillo y de la Guardia.

LOS CONCIERTOS DE LA CORAL

Están distribuyéndose ya entre las mejores familias de la sociedad habanera las invitaciones para el primero de los conciertos que ofrecerá en los poéticos jardines de «La Tropical», la Coral de la Habana.

Como es sabido, el señor Julio Blanco Herrera ha cedido gentilmente los jardines de «La Tropical», justamente l'amados los más bellos de la Habana, para esta serie de conciertos—los primeros en su clase ofrecidos en Cuba al aire libre—que han de constituir verdaderos acontecimientos artísticos y sociales.

La primera de estas fiestas de arte está señalada para el jueves 20 del corriente mes de junio, a las cinco de la tarde.

La demanda de invitaciones en la Secretaría de la Coral, Concordia número 64 A, Teléf. A-8809, ha sido enorme, lo que constituye una buena prueba del interés que el sólo anuncio de este concierto ha logrado despertar en el seno de nuestra sociedad.

Figuran en el programa obras tan bellas como «Itzaya», de Usandizaga; Molinera, de Otaño; Las hojas secas sardana, de Morera; el capricho afrocubano de Grenet, titulado Maracas y Bongó y el estreno de dos composiciones que seguramente llamarán la atención por su gran belleza; unas Amor, de Schubert, en la cual figura como solista la señorita Josefina Manzanal y la canción de Navidad del folklore vasco Ator Ator Mutil, armonizada para coro mixto por Guridi.

También será cantado el motete «O magnum misterium», del gran Victoria, y algunas otras obras por las que el público siente especial predilección.

Estos conciertos serán completamente gratuitos y por invitación.

Como atención que debemos a la cortesía de la cervecería «La Tropical», se obsequiará a la concurrencia con Maltina Tívoli Vitaminada.

BODAS DE JUNIO

Una nueva boda que anunciar del selecto capítulo de junio.

Se llevará a cabo el día quince, en la Iglesia Parroquial del Vedado, a las seis de la tarde, y serán contrayentes la gentilísima señorita Alicia Tur y el estimado joven José Abalos y de Vega, gerente del Jardín «Mirian».

Dicha ceremonia tendrá efecto en la más absoluta intimidad por el reciente luto que guarda el novio, de su padre.

Los padrinos y testigos, los daremos a conocer en próxima nota.

ANIMADO RECIBO

En la Finca «Kokoito», bella posesión campestre del doctor Manuel Galigarcía, se celebró el martes un recibo, con motivo de haber sido electo el doctor Galigarcía, Presidente del Club Rotario de la Habana.

Fué un recibo animadísimo, que culminó en fiesta.

El doctor Galigarcía y su gentil esposa Lilia Castillo, se multiplicaron en atenciones para la numerosa concurrencia allí reunida, que disfrutó de agradables horas de alegría en tan encantador lugar.

Fué servido un exquisito buffet.

OPERADO

En el Instituto Clínico de la Habana, ha sido sometido en días pasados a una difícil intervención quirúrgica, el señor Julio Gardano Zequeira.

Operación que practicó el doctor Gonzalo Pedro, con su acostumbrado acierto.

PRO ARTE MUSICAL

Nuevas noticias nos llegan hoy sobre las actividades de Pro Arte Musical, la gran institución de Calzada D, en el Vedado.

El profesor Yavorsky, de regreso de su viaje por las principales ciudades europeas, se ha vuelto a hacer cargo de la Dirección de la clase de baile de dicha sociedad.

Yavorski emprenderá lleno de entusiasmo la preparación de nuevos ballets, por lo que los alumnos del Curso de Baile están de plácemes.

La Directiva de Pro Arte ha acordado, autorizada por la Junta General, suspender temporalmente la cuota de ingreso en el Segundo Balcón, así como dispensar la diferencia de cuota de ingreso a los que quieran pasar del 1º y 2do. Balcón a Platea.

Y por último se anuncia para el día diecisiete de junio, a las cinco y media de la tarde, el recital poético del joven Ricardo Florit.

Este recital, al que auguramos un éxito, se llevará a efecto en el Salón de Actos.

(Continúa en la página NUEVE)

JABON LA LLAVE
La LOTERIA GRATIS
EL JABON DEL PUEBLO
PIDA LAS BASES DEL CONCURSO DEL JABON "LA LLAVE"
al
APARTADO 1515
HABANA

Dos cuadras de N y Jovellar necesitan de rápido arreglo

Los vecinos de la calle N, entre San Lázaro y Jovellar, y los de esta calle de N, a Infanta, nos ruegan que llamemos la atención de la Secretaría de Obras Públicas, sobre el estado en que se hallan esas dos cuadras, en las que se han formado profundos baches, que son unas veces grandes lagunatos, y se convierten otras en depósitos de polvo, irrogando las consiguientes molestias al vecindario.

Dichos vecinos esperan que se tome en consideración su queja, y se ordene el bacheo correspondiente, al Negociado de Calles y Parques.

Disposiciones terminantes para que los sindicatos obreros no puedan secundar ninguna huelga

Tienen que acordarla mediante votación en la asamblea y no por referendum. Un proyecto de Decreto-Ley del Secretario del Trabajo, doctor Emilio Gaspar Rodríguez. Multas impuestas

(DE LA SECRETARIA DEL TRABAJO)

Para iniciar cualquier movimiento de huelga, según el proyecto de ley de Sindicalización, que el Secretario del Trabajo, doctor Emilio Gaspar Rodríguez, ha de llevar próximamente a la consideración de sus compañeros del Consejo de Secretarios, se determina de una manera clara y precisa, se exige que los sindicatos la acuerden con las dos terceras partes de sus afiliados por medio del voto personal, en el momento de la asamblea, por lo que queda abolido el sistema de referéndum, no estando comprendidos los médicos, abogados, farmacéuticos, dentistas, ingenieros etc., y demás profesionales libres, ya que por las funciones que desempeñan no pueden iniciar ni secundar ninguna huelga.

Entre los puntos principales de la Ley de Sindicalización, figuran: «la abolición de huelgas por solidaridad; autorización para constituir federaciones de sindicatos, pero que estas federaciones no pueden acordar ninguna huelga, que será acordada, única y exclusivamente por los integrantes de los sindicatos en la forma indicada. La disolución de una federación no traerá aparejada la disolución del sindicato adherido a la misma, concediendo la Ley amplia autorización tanto al obrero como al patrono para organizarse, aclarando cuándo la sindicalización es obligatoria y cuándo no».

Por el nuevo proyecto de Decreto-Ley sobre Sindicalización, queda aclarada para aquellos sindicatos que infringiendo el Decreto-Ley 3, secundaron la última huelga, al autorizarlos a reorganizarse, «existiendo como única pena la inhabilitación por espacio de dos años, para todos los que formaron parte de las directivas de los sindicatos infractores».

La Secretaría del Trabajo supervisará, de aprobarse el antes mencionado proyecto de Ley, la vida económica de las organizaciones obreras, «no pudiendo, por tanto, ningún sindicato, comprar ni vender muebles u objetos de ninguna clase ni aceptar préstamos o subvenciones, etc., sin la previa autorización del Departamento, que ejercerá las funciones de tutor».

Finalmente dice el proyecto aludido que «para hacer cumplir esta legislación se establece una escala de penas, desde multas hasta días de prisión para los infractores, tanto obreros como patronos», quedando autorizado el Secretario del Trabajo para intervenir en los problemas entre el capital y el trabajo, especialmente en cuanto a la separación o reposición de los empleados u obreros de las industrias.

EMBARCO GARCIA GUERRA

Anoche embarcó rumbo a la ciudad de Camagüey, el señor Aurelio García Guerra, Presidente del Retiro Ferroviario y Tranviario, recibiendo una cariñosa despedida por parte de numerosos obreros y funcionarios de la Secretaría del Trabajo.

El señor García Guerra, según nuestras noticias, va a Camagüey a solucionar distintos problemas ferroviarios.

MULTAS IMPUESTAS

Por infringir la Ley de Nacionalización del Trabajo, han sido impuestas ayer multas a Eduardo Suárez Murias y Co., tabaquería, de Luz 3, Arroyo Naranjo; Arsenio Martínez del hotel «Saratoga»; Juan Silbizar, de Wilson 127; Dollar Line S.S. Co., Oficios 24; y Dora Rubenstein, de 10 de Octubre 295.

Lea AVANCE todas las tardes.
Dirigido por José I. Rivero

PLISADOS
de todas clases.
Nuevos tipos de BOTONES FORRADOS, LAVABLES E INOXIDABLES.
Moldes de hebillas para forrar.
BORDADOS y DOBLADILLO.
—todo en el día—
muy perfecto y económico.
"Bazar Inglés"
GALIANO Y SAN MIGUEL

PANTEONES de GRANITO
GASTON REYES
Obispo y Habana sexto piso.

M.E.C.D. 2016

SOCIEDADES ESPAÑOLAS

La música vernácula de Galicia alcanzará su máxima expresión en un acto de la Beneficencia

La fiesta de Santiago que anualmente, siguiendo muy antigua tradición celebra la Beneficencia Gallega, será en este año un acto de esplendor y de magnificencia artística, que se titulará: «Fiesta de la Música Gallega».

Consistirá esta fiesta, en un gran concierto polifónico de música gallega, en el que se interpretarán las más hermosas composiciones musicales de Galicia, uno de los pueblos de más enjundia lírica del mundo.

Esas composiciones musicales serán variadas: para banda, para coros polifónicos, para canciones y para orquesta serán interpretadas por los tres mejores conjuntos artísticos de la Habana:

La banda del Cuartel General del Ejército, la sociedad Coral de la Habana y la orquesta Filarmónica.

La Beneficencia Gallega, al organizar este festival, trata de superarse cada año, aportando belleza, distinción y revistiéndoles de novedad interesante. La colonia gallega, en su totalidad contribuye a ellos con entusiasmo y ha constituído en ellos por su excelencia y su típico carácter el solemne acto de consagración anual de su galleguismo.

Dicho acontecimiento se celebrará en el teatro «Nacional», cedido por el Centro Gallego de la Habana, que durante toda su historia cooperó generosamente al mejor éxito de las iniciativas de esta sociedad, y al más completo desenvolvimiento de sus iniciativas.

ACTOS PARA HOY

CENTRO ASTURIANO: Junta, a las ocho y media de la noche en el palacio social, de las siguientes Comisiones y Secciones: Hetiro y Previsión, Estadística, Recreo y Adorno y Enseñanza.

JUVENTUD ASTURIANA: Junta ordinaria de Directiva a las ocho y media de la noche en Prado 115, altos, para tratar, entre otras cosas, de los festejos que dicha institución celebrará con motivo de su vegésimo tercer aniversario.

CLUB LUARQUES DE LA HABANA: Junta de la Sección de Beneficencia a las ocho de la noche en el Palacio Asturiano.

CLUB GRADENSE: Junta ordinaria de Directiva a la socho y media de la noche en el Centro Astur.

FERROL Y SU COMARCA: Sesión ordinaria de la Directiva a las ocho y media de la noche en el Centro Gallego, para tratar del magnífico banquete de confraternidad social que en breve ofrecerá dicha institución.

Alumnos que se destacan en el Centro Gallego

Publicamos a continuación la relación de alumnos de ambos sexos que por su aplicación y conducta escolar merecieron la distinción de figurar en el Cuadro de Honor del plantel «Concepción Arenal» del Centro Gallego, durante el mes de Junio:

Hembras: María Rouco Mummañy, Rosario Quintela Lastra, Carmén Couzo Rodríguez, Olga Blanco Bencomo, Elvira Alvarez Gil, Laura Acevedo Cedro, Carmen Díaz Tella, Julia López Muradás, Julia Baigelman Baigelman, Manuela Rodríguez López, Carmen Paredes Tella, Carmen Ferreiro Cernuda, Dolores Mosquera Giuntin, Elena Vidal Perdiz, Margarita Gómez Cotelo, Ofelia Villagé López, Felicia Chao Cao, Virginia Palmeiro Diego, Gabriela Díaz Mosquera, Felicia Losada García, Eulalia Alvarez López, Carmen Ramallal López, Dolores Blanco García, Ofelia Blanco García, Catalina Ogazón Novelle, Georgina Quintas Grande, Milagros Núñez Gómez, Celsa Pérez Gómez, Consuelo Yañez Seijo, Josefina Souto Vázquez.

Varones: Ricardo Vázquez González, Tomás Vergara Senmanat, Arturo Regeiro Pérez, José Vilaboy Durán, Emilio Canda Ojea, Claudio García Rodríguez, Florencio Porto Pérez, Oscar Martínez López, Lorenzo Naseiro Fernández, Vicente Piñeiro de la Torre, Andrés García Rosón Alberto Piñeiro de la Torre, Pedro López Fernández, Jesús Novoa Palmon, Francisco Sampedro García, José A. Vázquez Lorenzo, René Teijeiro Blanco, Manuel Romaris Brey Guillermo Fernández Cerveta, Germán González García, Francisco de la Horra Diez, Manuel Mosteiro Pérez, Juan Pérez Díaz, Javier Cerecedo Barrios, José Cao Teijeiro, Raúl Armesto Chao, Francisco Méndez Fernández, César Fuentes Peñin, José Reádigos González, José Ferreiro González.

FIESTAS FROIMAS

SOCIEDAD de EMPLEADOS del PALACIO ASTUR: — Colosal fiesta bailable el día 8 por la noche en los jardines de Puentes Grandes, amenizada por los mejores conjuntos musicales capitalinos. Dicha fiesta continuará al día siguiente por la tarde, en el mismo lugar.

AGRUPACION ARTISTICA GALLEGA: — Gran velada social el día 8 a las nueve de la noche en sus propios salones de Zulueta 46, altos.

ASOCIACION CANARIA:— «Verbena Blanca», el 8 por la noche, en honor de los asociados de dicha institución.

TERRAZA DEL CARMELO:—Animados bailes el próximo domingo por la tarde y por la noche. La mencionada terraza está situada en Línea y 18, Vedado.

LAS FALLAS DE SAN JUAN: — Espectáculo originalísimo, jamás ofrecido en Cuba, el día 9 por la tarde en todos los jardines de la cervecería «La Tropical».

CLUB DE FERRETEROS:—Gran verbena el día 13 por la noche, en sus salones de Cerro 547.

AGRUPACION PROGRESISTA:—Animadísima fiesta bailable denominada «Noche de Alegría», el próximo día 15, en los salones del Centro Montañés, sitos en Prado y Neptuno.

MONTERROSO Y ANTAS DE ULLA: — Hermosa fiesta bailable el 15 por la noche en los salones de «Cirros Enríquez», sitos en Santos Suárez y Dolores, amenizada por la orquesta de Antonio María Cruz, el sexteto Los Ciboneyes y el Quinteto Barcalés.

Para mañana, la gran verbena en Ptes. Grandes

Havana Casino, Hnos. Castro, Hnos Martínez, Antonio Ma. Romeu, Belisario López y Gris de Collazo, figuran en la brillante selección musical, hecha por los Empleados del Centro Asturiano para la fiesta de mañana en Puentes Grandes.

Los barrios típicos con exquisitos adornos y artística iluminación y otros mil atractivos interesantes se destacan en el sugestivo programa confeccionado por la Comisión organizadora.

Sólo faltan dos días y es indescribible el entusiasmo de la juventud habanera que se ha dado cita para esa Noche en dichos jardines ávida de disfrutar de un espectáculo encantador.

No olvide que la espléndida ROMERIA DEL DOMINGO, DIA 9 EN TODOS LOS JARDINES DE LA POLAR es continuación de esta verbena única, y tendrá además atractivos especiales dedicados a las numerosas familias que gentilmente se han interesado para disfrutar de una tarde de esparcimiento y alegría incomparables.

La frase que se oye en todas partes: El Sábado y el Domingo, vamos a los Jardines de Puentes Grandes.

Solo faltan 2 dias para las fallas de San Juan

Una prueba del enorme interés que existe por concurrir a este festival grandioso, es el número de entradas vendidas con varios días de anticipación. Nuestras familias, deseosas de disfrutar de las delicias de un espectáculo organizado por todo lo alto, no quieren perder esta oportunidad única.

Por otra parte, la juventud se prepara con entusiasmo para invadir los dominios de don Julio y dispuesta a disfrutar de un día pleno de alicientes.

Otro de los empeños grandes que se ha tomado la Comisión organizadora, es la de mantener en los jardines de «La Tropical» aquella tradición romántica de las faminas, que consistía en reunirse todos los familiares en un merendero, haciéndole los honores a una sabrosa empanada. Una de las cosas que más hay que aplaudirle a la Comisión, es el hecho de no poner la entrada para caballeros a más de 50 centavos pese a los muchos gastos que origina el llevar la mejor música y rodear dicho festival de matices nunca vistos en Cuba.

NATURALES DE ORTIGUEIRA AUMENTA SU LISTA SOCIAL CON ESTIMADOS ELEMENTOS

La Sección de Propaganda de «Naturales de Ortigueira» se ha anotado un triunfo más al atraer a las filas sociales al distinguido médico de Hijas de Galicia y el Centro Asturiano, doctor Ramón Díaz.

También ingresó la señora Leonisa Argiz de Sanjurjo, entusiasta vocal de «Hijas de Galicia»; la doctora Ofelia de Borges, Josefa Rodríguez, Juana Rivas, Amparo Casal de Lago, Dolores López de Carrodeguas, María Gato López, Modesta Manito de Rego, Carmen Pérez, Benigna Fernández, Servanda Pérez, Juana Fernández, Carmen Alvarez Valdés, Cándida Lago Pego, Carmen García Aranda, Emilia Fernández.

Lucas López Pena, Bernardino Alvarez, Manuel Gato López, Zacarías Anciros, Andrés Ulfe Martínez, Luis Villar, Ramón González Bango, Mario García Pérez, Alicio Armada y Vicente Vale Carreja.

El 23 del presente mes se celebrará el séptimo aniversario de la sociedad. Habrá almuerzo campestre para los asociados que espontáneamente quieran disfrutar de él por una pequeña cuota, y una matinée bailable en los jardines de Puentes Grandes, la que será amenizada por la orquesta de los Hermanos García.

"Hijas de Galicia" y los bonos de la familia del Dr. García Tudurí

Por las asociadas de «Hijas de Galicia», han sido muy bien acogidos los bonos emitidos por acuerdo de la Junta Directiva, de esa prestigiosa institución de asistencia sanitaria exclusivamente a la mujer y al niño, para proporcionar a los huérfanos del infortunado, doctor Emilio García Tudurí, los medios de atender a su educación.

Los bonos pueden solicitarse de los cobradores de la sociedad, estando también a disposición de las asociadas en las oficinas de la Secretaría y en la administración de la casa de salud «Concepción Arenal», siendo el valor de los mismo de 20 centavos y un peso.

La Comisión encargada de la distribución de los bonos a que nos referimos se muestra muy optimista en cuanto al triunfo que confía alcanzar en la recaudación total, dada la doble finalidad a que se destina el producto de esta suscripción voluntaria.

HAY MUCHO ENTUSIASMO PARA EL PROXIMO BAILE DE LA «ASOC. CANARIA»

A juzgar por la enorme solicitud de invitaciones que se viene haciendo en la Secretaría de la Sección de Recreo y Adorno de la Asociación Canaria, puede calificarse de extraordinario el entusiasmo que existe entre la juventud bailadora para concurrir a la grandiosa Verbena que preparan los activos elementos de la Sección que preside nuestro amigo señor Francisco Montes de Oca.

Casi están al agotarse las invitaciones que se han impreso y sus organizadores nos informan les va a ser imposible complacer a las innumerables peticiones que se le vienen formulando de continuar esta avalancha.

El sábado día 8 será un día en que la casa social de la Asociación Nanaria va a ser insuficiente para contener la concurrencia que se dispone a bailar con las Orquestas de Rivero, el Jazz Band de los Hermanos Romero y el Sexteto Cuba.

UN BALEAR DISTINGUIDO PRODIGA ATENCIONES A «NTRA. SRA. DEL PILAR»

El conocido industrial señor Miguel Magraner, dueño de la fábrica de mosaicos «La Mallorquina», prominente figura de la colonia balear, que desempeñó diversos cargos en la Directiva del desaparecido Centro Balear y que actualmente es socio de «Nuestra Señora del Pilar», ha querido corresponder a las atenciones recibidas de esta institución, pagando dos años adelantados de cuota social.

Este rasgo el señor Magraner demuestra el cariño y la confianza que los baleares profesan a sus antiguos médicos que hoy laboran en «Nuestra Señora del Pilar».

COMO SE LABORA EN LAS ESCUELAS DEL «C. ASTUR»

Ardua es la labor que continúan desarrollando los profesores y alumnos del plantel «Jovellanos», que sostiene el Centro Asturiano, con los preparativos previos para someterse a la importante prueba de los exámenes de fin de curso.

La Sección de Instrucción está seleccionando los miembros de dicha Sección que conjuntamente con los profesores, han de formar los tribunales respectivos.

Por el informe analítico rendido por el Director del plantel, Lic. Abelardo López, queda demostrado que el porcentaje de asistencia del presente curso, ha superado en más de un cincuenta por ciento a los anteriores y como resultado de la brillante labor académica desarrollada, es de esperarse que los próximos exámenes arrojen un resultado satisfactorio y confirmativo de la labor educativa que se realiza.

Las comisiones de disciplina y enseñanza, han demostrado su actividad y el alumnado, consciente y estudioso, ha reconocido las mejoras que en su beneficio se han venido implantando y que serán ampliadas en el próximo curso.

SENTIDO FALLECIMIENTO

En la tarde del miércoles último recibió sepultura un pequeño hijo de nuestro estimado amigo señor Juan Clavijo, activo Secretario de la Sección de Propaganda de la Asociación Canaria.

El sepello fué una sentida manifestación de duelo, al que concurrieron además de los miembros del Comité Ejecutivo, Sección de Propaganda, etc., numerosos amigos del insustituible Secretario de la Sección de Propaganda.

Hasta sus padres hacemos llegar por este medio la expresión de nuestra más sentida condolencia.

SE EFECTUARA EL DIA 16 LA EXCURSION ESTUPENDA DE «CONCEPCION ARENAL»

Sigue con notable éxito el aumento en las listas excursionistas para el día de campo que celebrará esta sociedad en la finca «La Carolina», el domingo día 16.

Y se ha confeccionado un extenso programa que puede solicitarse, así como los tickets a los teléfonos M-8314 y U-1729..

Los excursionistas tomarán parte en todos los actos que se celebren, y se han destinado muchos premios a los vencedores en las competencias que se llevarán a cabo.

La excursión saldrá del Centro Gallego, y regresará de la Finca a las 7 de la noche. Después del almuerzo se efectuará un gran baile, a cargo de la afamada orquesta de Raimundo Pía.

SEÑALADAS LAS FECHAS PARA LOS EXAMENES DEL CENTRO DE DEPENDIENTES

En los días 13, 14, 15 y 17 de este mes se efectuarán en las escuelas de la Asociación de Dependientes los exámenes finales del presente curso, en las asignaturas de Aritmética Superior y Mercantil, Gramática, Composición y Correspondencia, Mecanografía, Caligrafía, Taquigrafía, Teneduría de Libros, Inglés, Corte y Costura, Solfeo y Piano, Violín, Guitarra, Violoncello, Flauta, etc. Los tribunales juzgarán los conocimientos del alumnado procediendo a calificarlos en justicia. Serán constituídos por el Presidente de la Sección de Instrucción, señor Isidoro Sollinde y el Director de las escuelas, Dr. Vicente Hernández.

Y en los días 21, 22 y 23 estará abierta la Exposición Escolar que ofrecen las escuelas primarias de niñas y niños, bajo la dirección de los doctores Carmen de la Puerta y Mesa Rodríguez. Asta Exposición comprenderá también la de los trabajos de enseñanza de Corte y Costura, cuya enseñanza tienen a su cargo las Profesoras señoras María Teresa Fernández y Emilia Sanjuán. El aula de mecanografía nocturna también expondrá .En todas las Exposiciones esta aula ha ofrecido una nota muy interesante.

UN VALIOSO MENSAJE A TODA BUENA AMA DE CASA

El día 2 del próximo mes de Julio, nuestro Departamento de Economía Doméstica, inaugurará un moderno e interesante "Curso de Arte Culinario" con la desinteresada finalidad de mejorar, en términos generales, los conocimientos de cocina, tanto del ama de casa como de su sirvienta.

TOPICOS

Clase de alimentos y distintos modos de cocinarlos.

Cómo cocinar eficientemente al fuego directo.

Cómo conocer cuando un alimento está bien cocinado.

Cómo asar utilizando el fuego directo y el horno.

Principios básicos para cocinar al horno.

Principios fundamentales del estofado.

Por qué quedan mejor cocinados los alimentos cuando se les da la temperatura adecuada.

Fundamentos lógicos para usar el control de temperatura en la confección de los alimentos.

Limpieza de la cocina y graduación de los quemadores.

La conveniencia de saber leer el metro contador de gas.

REGALAREMOS un moderno y práctico utensilio eléctrico (plancha, tostador, etc.) en cada sesión de este curso, sorteándolo entre los asistentes.

Este curso constará de diez sesiones que se celebrarán, comenzando en la fecha citada, todos los Martes y Viernes, en nuestra "Cocina Modelo", Monte y Egido, a las 3 p. m. (Véanse, al margen, los distintos tópicos que serán desarrollados en estas sesiones)

A la conclusión del curso, otorgaremos a cada persona que haya asistido puntualmente a todas las clases, un artístico diploma, que así lo certifique, lo que representará la adquisición de un amplio conocimiento en todas las materias culinarias.

Toda ama de casa que resuelva aprovechar esta magnífica oportunidad, sólo tiene que llenar y enviar el cupón inserto o bien solicitar por teléfono su inscripción, al señor Miguel L. Vera, en el número A-7241. Rogamos que al hacer la solicitud, se especifique si concurrirá la señora o su sirvienta.

¡ENVIE HOY MISMO EL CUPON!

Cía. Cubana de Electricidad
A las Ordenes del Público

Cía. Cubana de Electricidad
Monte esq. a Egido
Depto. Economía Doméstica
Habana.

Sírvanse inscribirme para el "Curso de Arte Culinario" que ofrece ese Departamento.

Nombre.....
Calle y No.....
Ciudad.....*Telf*.....

Señora ☐ Sirvienta ☐

GACETILLAS

VEDADO: HOMENAJE A EDDIE CANTOR

Variando a diario sus programas, la empresa Alvarez-Hernández del cine «Vedado», de la calle B. entre 27 y 29, en el Vedado, teléfono F-3128, rinde hoy un homenaje a Eddie Cantor, con sus dos mejores obras, «El Chico Millonario», con Ann Sothern y Escándalos Romanos» con Gloria Stuart. Las tandas son: de 5 a 8 y de 8:30 a 11:30 y los precios, por la tarde, luneta 10 centavos; niños y tertulia 5 centavos y por la noche, luneta 15 centavos y tertulia 10 centavos. Mañana, «La Fuente», por Ann Harding; «La Cucaracha», por Steffi Dunna y «Novias Profesionales», por Ginger Rogers.

UNIVERSAL: «LA MALDICION DEL HINDU»

Ayer fué estrenada en este magnífico cine «Universal» con su nueva pantalla de plata, «Da Little de Plata» esta regia y valiosísima producción, constituyendo un exitazo enorme por su presentación, argumento etc. la que vuelve hoy a ser exhibida en función continua de 1 a 6 y de 6:30 a 11:30 con comedias y variedad. Interesante atracción suprema «Al Silbar de las Balas» de John Wynne. Escalofriante y llena de intensas emociones la monumental joya «La Maldición del Hindú». Mañana un acontecimiento sensacional con «La Viuda Alegre», de Maurice Chevalier y «La Garra».

TOSCA: «FRENTE AL DESTINO»

Vuelve hoy a la pantalla la grandiosa producción por la nueva estrella Mary Christian secundada por Charles Bickford y Jean Parker «Frente al Destino», que irá acompañada de la producción de Robert Montgomery y Helen Hayes «Sombras del Pasado», además Noticiario y una comedia. Precios: a las 5 pm, Luneta 10 y balcony 5 a las 8:30. Luneta 15, niños 10 y balcony 10. Para mañana el estreno de la producción de José Mojica y Mona Maris «Un Capitán de Cosacos». Los días 14, 15 y 16, «Caravana», de Loretta Young. El lunes 10, en tanda de 5 y 8:30, Sor Angélica. Precios: lunes 10 en tanda, y noche 15.

CUBA Y ROJO: DOS GRANDES PROGRAMAS

Para hoy viernes ha combinado la empresa del popular y fresco cine «Cuba», de Suárez y Corrales, teléfono M-8970, dos valiosas y muy atractivas películas, en tanda de 5 y noche a las 8:15, con cartón y variedades. Soberbia super producciñn «La Llama Revivida», de Clive Olive y E. Best. Regia y brillante joya «El Paseo del Amor» de Dick Powell. Maqana, «Amor en Venta» y «Había una Vez Dos Héroes».

En el simpático y confortable cine «Rojo» de Monte y Anton Recio, teléfono M-4794, se exhibe hoy, en tanda y noche, un sorprendente y muy interesante programa, con comedia y variedad. Valiosísima super producción «Mujeres sin Alma», de C. Moreno y C. Martí. Sensacional y emocionante atracción suprema «El Vuelo de la Muerte», de Ramón Pereda y A. Lamar. Mañana, «Una Noche en Estambul» y «Había una Vez Dos Héroes».

ACTUALIDADES Y ESMERALDA: DOS GRANDES CINTAS

Anuncian para hoy las carteleras del gran coliseo «Actualidades» de la calle Monserrate 8 y 10, en tanda y noche, dos preciosas y muy interesantes películas, comenzando con comedia y variedad. Estupenda y valiosa super excelsa joya «Una Mujer fué la Causa», de George Raft. Colosal producción de mucha acción «El Jinete Justiciero», por J. Mc Coy. Mañana «Barreras Infranqueables». El preferido cine de las familias, por su sonido, temperatura y excelente proyección, cuenta para hoy, en tanda y noche, con un estupendo programa, comenzando con preciosa comedia y variedad. Sensacional y emocionante producción «El Hombre que Reclamó su Cabeza», de Francis Lederer. Magistral joya «Mía Serás» de Mae Clark y Chester Morris. Mañana «Esposas Ajenas» y «El Hombre que Reclamó su Cabeza».

BELGICA Y VIOLETA: INTERESANTES PROGRAMAS

El más fresoc, cómodo y ventilado el preferido cine del barrio, cuenta hoy con la exhibición de dos prestigiosas películas. En tanda y noche, comedia y variedad. Magistral super joya «Cautivo del Deseo», de Leslie Howard. Soberbia producción de grandioso argumento «Locura Errante», de Richard Dick. Mañana «Melodrama Trasatlántico» «Consejo a los Enamorados» y «Episodio primero de «El Caballo Infernal».

Este gran cine de Monte y Rastro, teléfono M-3128, que cuenta con todos los adelantos más modernos y la mejor temperatura, ofrece hoy, en tanda y noche un bello y atractivo programa con Comedia y variedad. Regia y esquisita super joya muy valiosa «Tierra, Amor y Dolor», de Domingo Soler. Suntuosa producción «La Intrépida», de Joan Lowell. Mañana, «Melodrama Trasatlántico», «Molino Rojo» y episodio de «El Caballo Infernal».

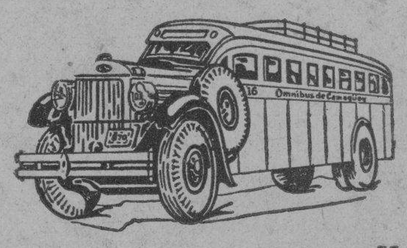

OMNIBUS DE CAMAGÜEY
--Los Mejores de Cuba--

NUEVO TURNO DIRECTO HASTA HOLGUIN

Desde el día 27 de Abril quedará establecida una nueva salida de la Habana a las 4.30 de la mañana, llegando a Holguín a las 6.10 de la tarde.

Además continuarán nuestras salidas para Camagüey y Santiago, a las 6.00 y 7.30 a. m. y 12.30, 4.30, 7.00 y 11.00 p.m.

Reserve su asiento con anticipación por nuestro teléfono M-1715.

o personalmente en nuestra Estación en el Hotel "PASAJE" por Zulueta, entre San José y Teniente Rey.

Haga siempre sus viajes en nuestros Omnibus, son los más cómodos, los de mayor seguridad, los mejores de Cuba.

SEGURIDAD — CONFORT — HORARIO FIJO

Viaje por el nuevo turbo-eléctrico
"PETEN"
a New York el Jueves 13 de Junio a las 7 P. M.

Estos esbeltos, flamantes buques le invitan a usted a viajar en un ambiente de cordial llaneza. Baile, natación, juegos de cubierta, cocina renombrada y competente personal.

UNITED FRUIT COMPANY
Oficina de Pasajes: Prado 110-A, Tel. M-8268
Oficinas Generales: Muelle de Santa Clara, Tel. M-6975

LA GRAN FLOTA BLANCA

Compañía Trasatlántica Española

El vapor correo
"HABANA"
saldrá DIRECTO el 17 DE JUNIO para:
VIGO, CORUÑA, GIJON, SANTANDER Y BILBAO.

Salida para VERACRUZ:
'MARQUES DE COMILLAS'
6 DE JUNIO.

el vapor correo
"MARQUES DE COMILLAS"
saldrá DIRECTO el 18 DE JUNIO para:
LAS PALMAS (Canarias), CADIZ Y BARCELONA.

Salida para VERACRUZ:
"HABANA"
9 DE JUNIO.

García & Díaz, Ltda. Agtes. Grales. Telfs. M-6911 y M-6912.
Palacio de la Lonja. Apartado 1690. Amgardiaz. Habana.

Anúnciese en el Diario de la Marina

EXCURSIONES VIA P & O
STEAMSHIP COMPANY
a todos los puntos

Ejemplos de Precios Bajos:

	IDA	IDA Y VUELTA
MIAMI	$16.50	$24.00
TAMPA	28.00	29.50

New York $80.00
(Válido por 90 días)

Otros Viajes de Ida y Vuelta

	15 DIAS	6 MESES
ATLANTA	$52.25	$64.30
CHATTANOOGA	57.70	71.15
ASHEVILLE	57.70	71.15
CHICAGO	81.95	101.40

Los precios para coches de día son menores que los indicados arriba.

Tren "Havana Special" de Key West y todos los trenes que combinan con el mismo, tienen VENTILACION GRADUADA.

Vapor "Cuba" Sale los Lunes y Jueves a las 9.00 a. m. (vía Key West).

Tarifas para Automóviles
Departamento de Pasajeros
Prado 77 Tel. A-9191

M.E.C.D. 2016

La indigestión le robaba el sueño!

EL ESTOMAGO REVUELTO y las noches de insomnio suelen indicar un estado de estreñimiento. Remedie esto. Coma Levadura Fleischmann.

La causa no era *lo que comía,* sino un estado agudo de *obstrucción intestinal*

¡Rendido! ¡Anhelando reposo! ¿No es verdad que a menudo se ha sentido Ud. así, sin poder lograr el sueño?

Lo habrá atribuido a preocupaciones, a excitación o algo que le hizo daño... Los médicos han descubierto que la causa de insomnio es con frecuencia, la pesadez de los intestinos.

¡COMO AYUDA LA LEVADURA!

Los médicos advierten: "Evítense los laxantes; forman hábitos anormales." En vez de laxantes, muchos médicos recomiendan el uso de la levadura fresca.

Dice el Doctor Alexandre Mazeran de París: "La indigestión le robaba el sueño una noche tras otra... le receté la levadura. Desde que empezó a tomarla no le ha molestado más el estreñimiento."

La Levadura Fleischmann fortalece gradualmente los intestinos... estimula su acción normal. ¡Hágala parte de su dieta ordinaria! Si está Ud. tomado laxantes, reduzca la dosis poco a poco para que la levadura pueda ir normalizando su organismo.

¡Si Ud. sufre de insomnio o de estreñimiento, empiece hoy mismo! Añada 3 pastillas de Levadura Fleischmann a su dieta ordinaria—tómela al natural o con agua, media hora antes de las comidas. Se vende en las tiendas de víveres.

ABUNDA EN VITAMINAS A-B-D-G

Pida el folleto gratis sobre las propiedades tónicas de la levadura a:

Cía. de Levadura Fleischmann S. A.
Depto. 2287 Apdo. 782.
Habana - Cuba.

LAS PASTILLAS DE LEVADURA FLEISCHMANN SE VENDEN EN TODAS LAS TIENDAS DE VIVERES FINOS A (4 cts.) LA PASTILLA

Crónica Habanera

(Continuación de la Pág. SIETE)

EL GRAN FESTIVAL DEL DOMINGO

Una de las más bellas y animadas fiestas de la temporada será el gran festival benéfico que con el nombre de La Verbena de las Flores, se llevará a efecto el próximo domingo 9, desde las cinco de la tarde, en los salones y en todos los jardines de Sans Souci.

La organiza, como es sabido, la Congregación de Cristo Pobres, del Arzobispado de la Habana, con el concurso de los más valiosos y distinguidos elementos de esta sociedad.

Queremos referirnos hoy al kiosco La Gardenia, que será uno de los más lindos y alegres del festival, y que tendrá a su cargo la venta de bocaditos y bebidas.

Sus organizadoras son las siguientes:

Presidenta: señora Marcelina Martín viuda de Nóbregas. Vicepresidenta: señora Nana Herrera de Albertini. Secretaria: María Clemencia de Miranda Agramonte, Tesorera; Cuca Nóbregas. Vocales: señoras Josefina de la Heria de Nóbregas; Carmina Padrón de Cano; Mercedes Girón de Van-der-Heust; Blanca Suárez de Diez; Claribel Cabrera de Nin; Fela Rodríguez y Carolina del Valle de Febles. Y las señoritas Lourdes Alberni; Zenaida Subil; Aída Varela; Ofelia San Martín; Silvina Rodríguez; Gracia Baster; Esperanza Fernández; Isa Vidal; Niña Nóbregas; Mechela Isla; Gloria Fernández; Aida Medrano; Sara Pérez; Sara Fernández; Elsa Willrycx; María Luisa Pérez; Consuelito Vázquez; Margot Subil; Alicia Pérez; Ela Febles; Conchita González López; Lily Febles; Mercy Sosa; Quina Diego; Nenita García; Olga Willrey; Elvira Barranco; Angelita Puertas; Florida Knight; Nené Caval; Sara Elgarreste; Ofelia Hermida y Graciela Hermida.

Lucirán todas lindísimos trajes que han sido diseñados por el gran Bernabeu.

Otro kiosco, en donde reinará la animación desde primera hora, será el de La Polar, a cuyo frente estará con un grupo de damas de nuestra mejor sociedad, la bella y gentilísima señora Cuca Pons de Texidor, siempre dispuesta a coadyuvar en toda obra noble y generosa.

Con ella estarán en este kiosco Rosa Alvarez de Sierra; Ramona Alvarez de Franco; Alejandrina Larín de Bustillo; Catalina Pol de González. Graciella Miranda de López; Julia Alvarez de Prío Socarrás; Maruja Bascuas de Gasch; Evangelina de la Vega de Céspedes; Tulita Bosque de Baguer; Paquita Herrera de Larín; Josefina Jones de Larín; Ofelia G. de Muller; Rosa Texidor y Olimpia Goizueta de Pons.

Y las bellas señoritas Zenaida González; Cusa Moré; Josefina y Hortensia Knight; Consuelito Finlay; Fina Bascuas; Graciella López Miranda; María Julia de Céspedes; Dorita Muller; Malvina y Elsa Díaz Biart y la encantadora Mingloy Texidor.

EL CONCIERTO DE LECUONA

Nuestra sociedad, admiradora del gran Ernesto Lecuona, se dispone a asistir al magnífico concierto que el notable pianista y compositor cubano, ofrece mañana sábado, a las cinco de la tarde, en el teatro Auditorium.

Un concierto extraordinario, en el que se sucederán números excelentes que integran el siguiente programa:

Primera parte: Mosaico Típico, estreno original de Lecuona, por la Orquesta de la Habana. Niña de los ojos bellos, estreno de Lecuona, por Graciella Santos, María Ruiz, Esther Borja y Tomasita Núñez. Yo tengo una ilusión, bolero, de Lecuona, por Esther Borja, No digas que no, estreno Melodía-Bolero de Lecuona, por Tomasita Núñez. Luna de Plata, canción, estreno de Lecuona, por Caridad Suárez. Melodía gris, estreno de Lecuona, por Esther Borja y Tomasita Núñez. Polke y El moscardón, de Rimsky Korsakoff, solo de flata, por Roberto Ondina. Colibrí, capricho, estreno de Lecuona, por María Ruiz, Vals de las Sombras, estreno de Lecuona, por Graciela Santos. Gran dúo de María la O, de Lecuona, por María Ruiz y Esther Borja. Ave Fénix, canción de Lecuona, por Caridad Suárez. Malagueña, de Lecuona, por la Orquesta de la Habana. Segunda parte: Rapsodia 6 de Liszt, Vals de Chopin, Minuetto de Pederewsky, y Gran Polonesa de (Mignon) de Thomas Pease, solos de piano, por Ernesto Lecuona. Tercera parte: Esclavo libre, canción, estreno de Lecuona, por Hortensia Coalla. Canción de los Aguinaldos blancos, de Lecuona, por Graciella Santos. Nada quiero de tí, (melodía-bolero) de Lecuona, por Hortensia Coalla y Tomasita Núñez. En la pradera y Tulip de Lichner, por el pianista de seis años Jacobo Lateiner. Como arrullo de palmas, de Lecuona y La Comparsa, de Lecuona, por la Marimba Sonora de El Salvador. Su cabellera y Mi santo, estrenos, con versos de Martí y música de Lecuona, por Esther Borja. Melancolía, danza, e Impromptu, danza, de Lecuona, por el violinista Virgilio Diago. Dónde está el amor, canción, de Lecuona, por Hortesia Coalla, con acompañamiento de la Orquesta de la Habana y la Marimba Sonora de El Salvador. Bajo las Palmeras, mosaico original, estreno de Lecuona, por Voces, Marimba y Orquesta de la Habana.

ALMUERZO INTIMO

La señora Herminia Navera, gentilísima esposa del Capitán Belisario Hernández, Ayudante del Jefe del Ejército Constitucional, ofreció ayer un almuerzo en su elegante residencia de Columbia, con motivo de su próximo viaje al Norte

Almuerzo íntimo, al que fué invitada especialmente Elvirita Obregón la bella señora del doctor Carlos Manuel de la Cruz.

Con la amable anfitriona y su invitada de honor, tomaron asiento en la mesa, decorada con gusto exquisito, las siguientes damas.

Elisa Godínez de Batista.

Isabel Patiño de Pedraza, María Morín de Velazco, Conchita López Trigo de la Peña. Laura Diestro de Ferrer, Pastorita Godínez de Bauzá y Fefé Parajón de García Cantero.

El capitán Hernández y su esposa, embarcarán mañana sábado por la vía aérea para Miami, donde disfrutarán una temporada.

EN EL INSTITUTO DE CIEGOS

Con motivo del fin de curso escolar 1934-35, se celebrará hoy viernes una hermosa fiesta en el Instituto Nacional de Ciegos, situado en la Avenida de las Palmas 15, en Marianao.

Dicha fiesta, que constituye anualmente el mayor acontecimiento en aquella noble institución benéfica, está señalada para las cuatro de la tarde.

Se desarrollará un programa, interesantísimo.

EN EL PRINCIPAL

Dalia Iñiguez, nuestra gentil compatriota, ofrecerá hoy desde la escena del Principal de la Comedia, su tercer recital de abono.

Dará comienzo a las cinco y media de la tarde, con el siguiente programa:

I.—A un olmo seco. Antonio Machado. Reyerta, F. García Lorca. Balada de los labriegos, Luis Benítez Inglott. La Infanzona de Medinica, don Ramón del Valle Inclán. Castilla, Manuel Machado. Los dos príncipes, José Martí. Diga mi niño su antojo, Claudia Lars. Cu, cu, cantaba la rana, Carlos María de Vallejo. Los maderos de San Juan, José A. Silva. Fuga, José Santos Chocano.

II.—Poemas de Primavera. Prosa. a) La margarita; b) La azucena; c) La orquídea; d) El datilero; e) El mensajero, Julio Enrique Avila.

Serranillas III y IX, Marqués de Santillana; El español brioso, romance, Luis de Góngora. Una fatal ocasión; La muerte ocultada, romance, Colección de don Ramón Menéndez Pidal.

III.—Canto de esperanza, Rubén Darío. Alegría del mar, Carlos Sabat Ercasty.

COLUMBUS YACHT CLUB

De fiesta estará mañana sábado el Columbus Yacht Club.

Anuncia para las ocho y media de la noche, competencias de natación y baile, que se celebrará en la hermosa casa club que posee en la Avenida del Río Almendares.

Será una fiesta animadísima.

ORQUESTA DA CAMERA

El Concierto mensual de la Orquesta «Da Camera» de la Habana, tendrá efecto el domingo próximo, a las diez y media de la mañana, en el Principal de la Comedia.

El programa, lleno de atractivos comprende el estreno en Cuba del Divertimento número 14, de Mozart, para seis instrumentos de viento, el cual es una de las muchas obras de este maestro injustamente olvidadas. A esta obra seguirá el Concierto número 3, para piano y orquesta, de Beethoven, cuya parte solista ha sido encomendada a la gentil pianista Helen Thomson. En la tercera parte ciremos una de las obras estrenadas por la Orquesta «da camera» con más éxito; nos referimos a la bellísima Sinfonía «La Reina», de Haydn. El anuncio de este programa ha despertado mucho interés en nuestros medios intelectuales y artísticos.

Las localidades no ocupadas por los socios están a la venta en la Secretaría de la Sociedad, y en la taquilla del teatro.

BODA EN MONSERRATE

A las nueve y media de la noche de hoy, en la Iglesia de Monserrate, se llevará a cabo la boda de Ofelia Alonso Echeguren, muy graciosa señorita, con el doctor Roberto Souto y Granja.

El remozado templo de la Calzada de Galiano, será objeto de un decorado magnífico de plantas y flores, obra de la «Casa Trías», el elegante jardín del Vedado.

También harán los floristas de Trías, el bouquet nupcial.

LA EXPOSICION DEL LIBRO FRANCES.

El miércoles último, ante una selecta concurrencia congregada en la Exposición del Libro Francés, el señor Eugenio Florit, deleitó al auditorio con una espiritual «causerie» sobre el abrazo fraternal del libro francés que ha venido especialmente de París a Cuba para figurar en esta primera exposición del libro.

El señor Eugenio Florit, inspirado poeta, prestigioso publicista y excelente autor, fué objeto de merecidos aplausos y reiteradas felicitaciones, marcando su actuación un triunfo más para la Exposición del Libro Francés, en la que ha contribuído grandemente a organizarla y a presentarla, con su valiosa cooperación y su competencia.

El próximo sábado, a las nueve y media de la noche, será la clausura definitiva de la Exposición del Libro francés, que cerrará con broche de oro el ilustre profesor Juan Miguel Dihigo, con una pequeña conferencia sobre el libro.

CUMPLEAÑOS

En la fecha del día celebra su cumpleaños la bella y encantadora señorita María Elena Capote y Trespalacios, hija adorada del doctor Enrique Capote y de su esposa Herminia Trespalacios.

Muchas felicidades le deseamos.

Luis de POSADA.

Oferta especial de Sombreros $1.75

Modelos que hasta ahora hemos estado vendiendo a $2.25. En los materiales más nuevos y en todos los estilos de moda: «Pamela», «Canotier», «Breton», «Visera»... Adornados con cintas, broches y detalles de pasta. En blanco, rosa, verde, «brown» «navy», rojo y negro.

En otros finos materiales como «Panamá» «Papier», «Paja de Lino», «Bengal» presentamos igualmente una novísima selección. Véala en nuestro primer piso.

fin de siglo

APIOLINA CHAPOTEAUT

CURA RETARDOS
DOLORES MENSTRUALES
En todas las Farmacias

SALUD DE LAS SEÑORAS

Corte Pronto Las Afecciones de Los Riñones

Millares de personas que sufren de los riñones y de la vejiga han logrado librarse de la necesidad de levantarse a orinar durante la noche, de dolores en las piernas, nerviosidad, rigidez muscular, reumatismo, desvanecimientos, lumbago, ardores en la uretra, picazón, escozor, acidez y pérdida de la vitalidad, con la ayuda del Cystex, nuevo descubrimiento de un médico. Alivia, tonifica, limpia y repone los riñones irritados y adoloridos. El Cystex comienza a purificar la sangre a los 15 minutos de tomarse. Renueva la salud, la juventud y la vitalidad en 48 horas. Se garantiza que el Cystex le aliviará sus sufrimientos en una semana o se le devuelve su dinero. De venta en todas las boticas.

Si su droguista no lo tiene, escriba a J. Casanova, Apartado 1204, Habana.

Busto desarrollado y reconstituído con las saludables y reconstituyentes:

PILDORAS ORIENTALES

Solicite gratis hoy el folleto descriptivo, se lo enviamos bajo sobre sin membrete. Dirijase a P. ORIENTALES. Apartado 1244.—Habana.

MUSICA Y MUSICOS

HELEN THOMSON EN EL PRINCIPAL DE LA COMEDIA

La Orquesta de Cámara que dirige el señor José Ardévol ofrecerá el próximo domingo, a las diez y media de la mañana, en el Teatro Principal de la Comedia, su concierto mensual.

Entre las obras que figuran en el programa se encuentra el Concerto en Do Menor de Beethoven, que interpretará al piano Helen Thomson, alumna muy destacada de la señora María Jones de Castro, directora del Conservatorio Internacional y que siempre se ha distinguido por su cuidadosa ejecución y fino temperamento

LICEO DE VILLACLARA

En los salones del Liceo villaclareño celebróse recientemente un concierto ameno, bajo la dirección de la señora Dolores Anido de Rosell, fundadora del Instituto Musical de Santa Clara.

El programa se cumplió fielmente, comprendiendo el Minuet en Sol de Beethoven y la Serenata de Schubert, interpretadas por la Estudiantina Orbón, así como un grupo de criollas del «buen tiempo viejo».

Un coro de guajiras cubanas acompañadas por la Orquesta cantó el Mosaico de la Tierra de Venus, original de Lecuona.

Fiesta artística que recibió la aprobación entusiasta de la selecta concurrencia.

FUTUROS CONCIERTOS

Lecuona en el Auditorium. Volverá el admirado compositor de nuestra música vernácula a deleitar a sus admiradores innúmeros con lo más selecto de su repertorio y con un número de composiciones que destacan los nombres de Liszt, Chopin y otros grandes maestros.

Se efectuará este concierto el sábado, a las 5 de la tarde.

EMILIA ESTIVIL CON LA SINFONICA

El domingo 16, en el Teatro Martí, actuará Emilia Estivil como solista de la Orquesta Sinfónica.

Interpretará dos conciertos para violín y orquesta. El de Max Bruch en Sol Menor y el escrito en Re Mayor por Beethoven.

Además figuran en el programa la obertura Egmont, de este último autor y la Gran Pascua Rusa de Rimsky-Korsakoff.

N. B.

GUANABACOA AL DIA

DE REGRESO

En la mañana de ayer llegó a esta villa, después de unas vacaciones por las regiones españolas, el conocido y popular industrial señor Claudio Conde, cumplido y correcto amigo.

Viene muy alegre y satisfecho de su excursión.

Fueron a recibirlo innumerables personas de su amistad, tributándole con ello un sentido homenaje de sus simpatías.

Reciba mi saludo de bienvenida con los deseos de que continúe tan alegre y satisfecho en este bendito pedazo de tierra.

NUEVA RESIDENCIA

El atento caballero señor doctor Miguel de Castro, ha trasladado su residencia de la calle Maceo número 66 para la gran mansión marcada con el número 39 y medio de la propia calle.

Habiendo instalado allí su consultorio.

Al consignarlo así, lo hago con los votos sinceros porque en su nueva residencia siga recibiendo los favores de la suerte y la felicidad.

ONOMASTICO

El miércoles seis, celebro su fiesta onomástica la simpática jovencita Cira Blanco Ruiz, hijita muy querida de los jóvenes esposos Laia Ruiz de Blanco y doctor Manuel Blanco Arenas.

En ese día y con tal motivo recibió infinidad de felicitaciones.

Por la tarde ofreció a sus amiguitos un excelente buffet.

La grey infantil allí reunida le hizo los honores con gran animación.

Aunque algo tarde, no quiero dejar pasar esta nueva oportunidad para saludarla y pedir por que la felicidad en ella sea eterna.

CLUB DE COMUNICACIONES

El siempre progresista «Club de Comunicaciones» celebrará en la noche del próximo sábado día 8 un regio baile de socios.

Baile para el cual existe gran animación entre sus asociados y simpatizadores.

Dos afamados conjuntos musicales serán los que en esa noche tendrán a su cargo el programa bailable.

Un nuevo éxito será la celebración de esta simpática fiesta para la Directiva del «Club de Comunicaciones», que preside mi buen amigo y atento caballero señor Pedro Ignacio Pérez Gil.

Muy agradecido a la fina invitación que para él se me hace.

BODA ELEGANTE

En la Iglesia Parroquial de Jesús del Monte.

El sábado 22, a las nueve y media de la noche.

Una parejita de todas mis simpatías será la que en esa noche verá realizadas sus ilusiones.

Blanca Colombo Páez.

Miguel Angel Díaz García.

Distinguidos jóvenes elegantes de la mejor sociedad habanera.

Deseo para ambos un sin número de dichas y venturas, a la vez que una eterna luna de miel.

EXAMENES

En recientes exámenes celebrados en el Conservatorio Fischersmann obtuvo la deseada nota de sobresaliente en segundo año de piano la niña Zoraida Peña.

Para su inteligente profesora, la señora Zenaida Romeu y para la precoz niña, mi felicitación.

«MI CORAZON LATE POR TI»

No sean curiosas, que no es por ninguna de ustedes.

Se trata del título de una de las cintas cinematográficas que se proyectarán esta noche en la pantalla del teatro «Carral».

«La víctima del dragón», por Warren Williams y Margaret Lindsay.

«Las doce en punto», por Richard Barthelmess y And Dvorak.

Que complementa el programa de esta noche.

José R. Arango de la Maza.

Crónica Católica

ACTOS CATOLICOS PARA MANANA

EL JUBILEO CIRCULAR

En la Iglesia del Espíritu Santo.

La misa del Sacramento a las 8 de la mañana. Después de la misa, la exposición.

A las cinco y media de la tarde Santo Rosario, visita a Jesús Sacramentado, ejercicio de la novena al Espíritu Santo, sermón, bendición y reserva.

EN LA IGLESIA DE LA MERCED.

Celebra sus cultos mensuales la Asociación de Nuestra Señora de la Caridad con el siguiente programa:

A las ocho de la mañana, misa de Comunión general. A las nueve misa solemne plática por el Director R. P. Bruno García, C. M. y piadoso ejercicio.

EN SAN FRANCISCO

A las siete y media de la mañana, misa cantada de Comunión general, ejercicio de la novena de San Antonio de Padua y veneración de la Reliquia A las cinco de la tarde exposición, corona seráfica, ejercicio de la novena, sermón, reserva y canto de la salve.

EN LA IGLESIA DEL SANTO ANGEL

A las ocho de la mañana, misa cantada y ejercicio a Nuestra Señora de la Caridad. A las 5 de la tarde, el ejercicio del mes del Sagrado Corazón de Jesús.

EN LA PARROQUIA DEL CARMEN

A las 8 de la mañana misa cantada A las cinco y media de la tarde, Santo Rosario, ejercicio a la virgen del Carmen y Salve cantada.

EN LA PARROQUIA DE MONSERRATE

A las siete y media de la mañana misa y ejercicio del mes del Sagrado Corazón de Jesús

EN LA IGLESIA DE REINA

A las ocho de la mañana, ejercicio del mes del Sagrado Corazón de Jesús, misa armonizada de Comunión general. A las cinco de la tarde, exposición, Rosario, ejercicio, plática, bendición y reserva.

AGRUPACION CATOLICA UNIVERSITARIA

Cursillo de cultura religiosa.

Etica, Profesor. R. P. Francisco J. Asencio, S. J.

Las lecciones tendrán lugar los lunes, miércoles y viernes de nueve a diez p m. en el Salón de la Agrupación Católica Universitaria, Mazón esquina a San Miguel.

Las inscripciones para este cursillo podrán hacerse de palabra o por tarjeta, en el local social de la A.C. U. (dirección indicada) . . .

La Directiva de la AC.U. suplica encarecidamente que sólo se inscriban aquellos que hayan de seguir puntuales el cursillo hasta el final.

Este cursillo dará comienzo el lunes diez del actual.

Programa: Lecciones de Etica. Etica general. Lec 1 La Etica. —Ciencia Filosófica que trata de morigerar y rectificar al hombre. Lec. 2. El Hombre. Sus actos. Lec. 3 El hombre Su fin Lec 4 Norma, Camino para el fin. Lec. 5. Obstáculos.

Etica particular.

EN LOS DEMAS TEMPLOS.

Por la mañana misa cantada en honor de la Patrona de Cuba.

Por la tarde rosario y salve cantada.

En homenaje a San Nicolás de Tolentino

Hoy viernes 1 del actual la iglesia del Santo Cristo de los Padres Agustinos de la Habana, se conmemora el Aniversario de la Canonización de San Nicolás de Tolentino, especial Protector de la iglesia Universal y de las Animas benditas del Purgatorio, con los siguientes cultos:

A las siete y cuarto de la mañana, misa de Comunión general reparadora del Apostolado parroquial de la Oración por ser Primer Viernes de mes.

A las ocho de la mañana misa cantada y ejercicio del septenario de San Nicolás de Tolentino y veneración de su Reliquia.

A las cinco de la tarde se celebran conjuntamente los ejercicios del Primer viernes del Corazón de Jesús y los de la Canonización del Santo Pro tector de la iglesia Católica con los actos religiosos, que a continuación se expresan: Exposición solemne de S. D. M., estación, Santo Rosario, cánticos, Hora Santa, sermón, ejercicio del Septenario de San Nicolás de Tolentino, reserva, veneración de la Reliquia e imposición de medallas a Celadoras y socias del Apostolado de la Oración.

La Venerable Comunidad de Padres Agustinos y el Párroco y Director del Apostolado invitan a estos solemnes cultos en honor del Carazón de Jesús y de su fiel Siervo San Nicolás de Tolentino.

El famoso remedio que dominará los Ataques y Desordenes Nerviosos.

Por más de treinta años ELEPIZONE ha restablecido la salud a millares que sufrían de Epilépsia y Debilidad Nerviosa.

ELEPIZONE, recomendado por los médicos, es un remedio para niños y adultos, y lo venden en las principales farmacias.

Se obtienen resultados con uno o dos frascos.

NO ACEPTE IMITACIONES
PIDA

ELEPIZONE

«TANGANA»

El próximo sábado reaparecerá en esta ciudad el popular semanario cuyo título encabeza estas líneas.

Como siempre este semanario traerá sus páginas llenas de sátiras buen humor y crítica de la situación criolla.

Exitos deseamos nuevamente al colega.

E. P. D.

El señor James R. Daly

Ha fallecido

Dispuesto su entierro para hoy, viernes, a las 5 p. m., su viuda, hijos, y demás familiares que suscriben, ruegan a las personas de su amistad se sirvan concurrir a la casa mortuoria, Calle I No, 35, entre 15 y 17, Vedado, para acompañar el cadáver al Cementerio de Colón, favor que agradecerán.

Habana, junio 7 de 1935.

Mrs. James R. Daly; Mimi, James y Josette Daly; Arthur Daly; Mrs. Loretta Ryan.

FUNERARIA DE PRIMERA CLASE
ALFREDO FERNANDEZ
SAN MIGUEL 63 TELEFONO A-4348

SOLICITAMOS

Agentes de ambos sexos, para trabajo fácil y bien retribuído.

NOTICIERO DE CUBA
-VIRTUDES 57-

M.E.C.D. 2016

CON EL CEREMONIAL DE COSTUMBRE PRESENTO AYER SUS CREDENCIALES EL MINISTRO DE LA GRAN BRETAÑA

Una firma comercial de Galveston se encuentra atenta a nuestra producción y podría vender muchos productos. Japón se encuentra interesado en mejorar su aviación civil

Ayer, a las once de la mañana, presentó sus credenciales ante el honorable señor Presidente de la República, con el ceremonial de costumbre, el nuevo Enviado Extraordinario y Ministro Plenipotenciario de Su Majestad Británica en Cuba, excelentísimo señor Thomas Maitland Snow, C. M. G.

En compañía del Jefe del Estado, recibieron al diplomático inglés, en el salón de recepciones de Palacio, el Secretario de Estado, doctor José A. Barnet; el Secretario de la Presidencia, doctor Agustín Acosta; el Subsecretario de Estado, comandante Luis Rodolfo Miranda; el Introductor de Ministros, señor Enrique Soler y Baró y los ayudantes de guardia del señor Presidente.

En esta ceremonia oficial, los altos funcionarios del Gobierno vistieron la etiqueta de verano, que consiste en traje blanco y corbata negra, por haberlo acordado así el Protocolo para todos los actos que tengan efecto durante los meses de riguroso calor.

GALVESTON ES UN BUEN MERCADO

El Cónsul de la República en Galveston, señor Eduardo Patterson, informa a la Secretaría de Estado que el producto cubano más conocido, aparte del azúcar, en esa ciudad, es el aguacate, pero el citado Cónsul cree que se podría aumentar grandemente la importación, especialmente de frutas y vegetales, si los señores comerciantes de ésta, se pusieran en comunicación con los señores J. Demack & Co., calle D No. 1928. Estos señores importan al por mayor toda clase de frutas y vegetales y están realmente interesados en hacer negocios con Cuba.

Otros comerciantes que podrían ser buenos compradores de productos cubanos, especialmente guayaba y conservas son los Sres. Peter y Gongler & Co., son importadores y su negocio principal radica en Galveston; aunque hay otros establecimientos que venden aguacates cubanos y dulce de guayaba, no son de tanta importancia como los citados.

DATOS BIOGRAFICOS DEL EXCELENTISIMO SEÑOR THOMAS MAITLAND SNOW, C. M. G., MINISTRO PLENIPOTENCIARIO DE SU MAJESTAD BRITANICA EN CUBA

El Excelentísimo señor Maitland Snow lleva 21 años de servicios en la carrera Diplomática. Fué nombrado Consejero de la Embajada de Su Majestad Británica en Tokio, en 1930, y trasladado con el mismo cargo a la Embajada de su Nación en Madrid, en 1934.

El Excelentísimo señor Maitland Snow adquirió experiencia en los asuntos cubanos durante los siete años en que prestó servicios en el Departamento Americano de la Oficina extranjera del Gobierno Británico.

PASAPORTES Y CIUDADANIAS

El Negociado de Ciudadanía y Migración de la Secretaría de Estado expidió en el día de ayer los siguientes documentos: Pasaportes: Francisco Rey y Rego, Mario Rodríguez y Herrera, Ricardo Machín y Alvarez, América Núñez y Vives, Manuel Méndez Sumalla, Guido Muñoz y Guásch, Esteban Cacicedo y Torriente, Felipe Cacicedo y Gutiérrez, Esteban Cacicedo y Gutiérrez, Julio Schutte y Viciedo, Celia Cichanowicky y Kopitowiska, Berta Prej, Isidra Abaroa y Lucirica.

Certificados de Nacionalidad: María Toledo, Inocente Peña y González, Iluminada Sánchez y Jiménez, Victoriano Bencomo y López, Elio Santamaría y García, Eugenio Garrote y García, Parmenio Dañneg y Creach, José Soto y Cepero, Venancio Morales y González,

MEJORARA JAPON SU AVIACION

El Encargado de Negocios ad-interim de Cuba en Tokío, doctor Américo Cruz informa a la Secretaría de Estado que según datos dados a conocer por la prensa de aquella localidad el Gobierno imperial implantará durante este año fiscal, un programa para aumentar las fuerzas aéreas militares. Se establecerán nuevas bases aéreas, de nuevas escuelas aéreas militares y varias escuadrillas más de aeroplanos de combate. Las bases aéreas estarán establecidas en Tokío, Osaka y parte norte de Yusku. Además se crearán nuevas bases en Formosa y Corea ¡así como en la isla de Honshu. Como consecuencia de esto se establecerán varios escuadrones de defensa anti-aérea en las ciudades de Tokío, Osaka y Kyusku.

Además del aumento de las fuerzas de guerra ha sido aprobado, un vasto plan de aumento de la aviación civil que comprenderá diez años de trabajo y la inversión de 200 millones de yens, de los cuales 20 millones serán incluídos en el presupuesto de este año.

Se ha solicitado un crédito de $36,000 para seguir las obras del monumento a Máximo Gómez

El Centro Asturiano ha cedido una faja de terreno con objeto de que la calle de Arzobispo se pueda ampliar La carretera de Meneses a Buenavista, será muy provechosa

(NOTICIAS DE OBRAS PUBLICAS)

El ingeniero Jefe del Negociado de Construcciones Civiles y Militares, señor Jorge Luis Echarte, ha reiterado la solicitud al señor Secretario de Obras Públicas, a fin de obtener un crédito de 36,000 pesos para continuar las obras en el Monumento al General José Miguel Gómez. Este crédito fué solicitado por el señor Echarte a principios de Abril próximo pasado, siendo aprobado en Mayo, sin que hasta el presente haya sido tratado en Consejo de Secretarios.

Por tal motivo, el ingeniero Echarte ha elevado de nuevo la petición al señor Ruiz Williams, del crédito mencionado, cuyo carácter de urgencia no na sido atendido ante el temor de que las obras que se están ejecutando queden paralizadas.

También espera el señor Echarte, que los obreros que prestan servicios en esas obras, cobren esta semana la segunda quincena del pasado mes que es la única que se les adeuda.

LA CARRETERA DE MENESES A BUENAVISTA

El Comité Gestor «Pro Carretera-Meneses a Buenavista, en la provincia de Santa Clara, se ha dirigido al Negociado de Caminos y Puentes, pidiendo informes de los estudios, proyecto y presupuesto de esa obra. El Jefe del citado Negociado dispuso se diera contestación al mencionado Comité, participándole que para fines de mes, quedará terminado el proyecto y presupuesto de esa carretera que unirá a dichos pueblos, facilitando las comunicaciones en una rica zona forestal y agrícola, que hoy carece de vías para el transporte.

A LA APROBACION SUPERIOR

Se ha cursado a la superioridad, para su aprobación, el proyecto y presupuesto confeccionado para la ejecución de las obras de reparación de la carretera de Punta Brava a San Pedro y de este lugar a Lombillo, cuyo costo es de cuatro mil ciento ochenta y seis pesos, noventa y un centavos. El tramo a reparar es del kilómetro 0 al 11.

PROYECTO APROBADO

El señor Secretario de Obras Públicas, aprobó el proyecto y presupuesto de las obras de reparación de la carretera de la Habana a Marianao, por Columbia. Se están haciendo las gestiones conducentes a la obtención del crédito, para la ejecución de los trabajos.

EL CENTRO ASTURIANO CEDE UNA FAJA DE TERRENO A OBRAS PUBLICAS

Ayer visitó al señor Sub Secretario de Obras Públicas, el Administrador de la Casa de Salud «Covadonga» señor Francisco García Méndez y a los ingenieros Eduardo Gastón, Jefe de la Ciudad y al señor Saladrigas, Jefe del Negociado de Calles y Parques, haciéndoles entrega de la autorización otorgada por el Centro Asturiano de la Habana, para que en las obras de reparación de la calle Arzobispo, en el Cerro, se tome una pequeña faja de terreno, con lo cual dicha calle quedará ampliamente mejorada, aumentando las facilidades de la circulación y la alineación de la citada calle.

El señor Díaz, como vecino del Cerro, donde pasó su infancia, y amigo del señor García Méndez, le pidió que expresara al Centro Asturiano, su gratitud, por la cooperación que este brindaba en bien del ornato de aquel barrio, en el que radican sus mayores intereses, y donde cuenta con verdaderas simpatías.

A una Convención Internacional que ha de celebrarse en México salen hoy los rotarios cubanos

La fuga de un deportado por las autoridades norteamericanas motiva una multa de $500. Investigan la orden de no atraque del vapor inglés «Gandes». Un millón de pesos de cuño nacional

(INFORMACION GENERAL DEL PUERTO DE LA HABANA)

El «Orinoco»

Procedente de Hamburgo y escalas por puertos del Norte de España, llegó ayer la moto-nave alemana Orinoco, de la Hamburguesa Americana, que trajo carga general, 66 pasajeros para la Habana y conduce carga y 113 pasajeros para Veracruz.

Llegaron por este barco Bernardo Westrup; Rosalía Laurenzon; Hilda Zaldívar; Francisco P. Cabrera; Raoul Fernández; José Antonio Avendaño González; María Rosa Gómez; Armando García Torres e hija; Adolfo Fernández; Crisanto Alvarez; José Castañedo; Segundo Iglesias Bordon; Fernando Díaz; Josefa Roldán; Sofía González y familia; Elías Penguria; Emilio G. de Erbita; José Cambre Lorenzo y señora; Claudio Conde Cid; Antonio Martínez; Manuel Alvarez y otros.

Entre los pasajeros en tránsito de este barco anotamos a un grupo de estudiantes alemanes, que van a México, en intercambio entre Universidades alemanas con mexicanas.

Rotarios cubanos a México

El «Orinoco» zarpará esta tarde para Veracruz, llevando numerosos rotarios cubanos que van a tomar parte en la Convención Interacional de Rotarios, que se efectuará en México.

Van en este barco: el doctor Servando Fernández; Juan R. Medina; Ing. Horacio Navarrete; doctor Luis Machado; Francisco Pancrira; doctor Regino de la Arena y señora; Teresa García viuda de Menéndez e hijas; Guillermo Rodríguez; Angela E. Rovirosa; Basilio Columen; doctor Francisco Rabassa; doctor Teatino Camacho; doctor Félix Silva y familia; Federico Braun; Regla Hernández viuda de Hernández; Bernabela eHrnández de Palavicini; Julieta Palavicini; nuestro compañero de redacción, señor Francisco Bedriñana; Blanca Erbeya; Alicia A. de Gutiérrez y familia; el teniente de navío de la Marina Constitucional, Teófilo González Radillo y señora; Guillermo Menéndez y familia; doctor Mario Dihigo y familia; Dalia Suárez viuda de Fernández; doctor Octavio F. Campos y señora; Guillermo Veranes y señora; doctor Juan J. Hidalgo y señora; Adela Zaldo de Torrance e hija; Cecilia P. de Meirelles; Angelina F. viuda de Bergnes; doctor Angel Vieta y señora; señora María Manchero; Juan Gallego y señora; Francisco M. Pérez; Diego Rodríguez; Modesto Caballero; Octavio Silva; Manuel Godínez; Georgina González; Rosario Maristany; doctor Sergio Herrera; doctor Carlos Irastorza; Clotilde Arias Delgado; doctora Justa Sigler; doctora Raquel Pola; Federico Meireles; Ana Roelamdst; erbert Baker; Eva Vieta; Margarita García Vieta; Walter de Muralt; doctor Demofilo Fernández Junio y señora; Rosa Garrigó; María Garrigó; doctor Aniceto Robaina; Ceferino Jiménez Roja; María Luisa Lima Cotona; María L. Pascual; Juana Pascual; Ofelia Martínez Gómez; Andrés Capó Viñas; Evaristo Rebollar; Clemente Acosta; Francisco Martínez; Francisco Zambrino; José Martínez; Rafael Gutiérrez; Manuel González Gutiérrez y señora; doctor Moisés Galigarcía y familia; Concepción Jover; Olga Velasco; Guillermina Rojo viuda de Doval e hijos; Nemesio Leyva; Francisco Monteserín; Manuel Verde; Camilo Fidalgo y Mariano Macías.

Llegará hoy un millón de pesos.

Por el ferry Estrada Palma, llegará hoy una nueva remesa de plata acuñada cubana ascendente a un milón de pesos.

Felicitación

Por la Comisión de Turismo ha sido felicitado el doctor Andrés Avello, médico primero del puerto, por la rapidez con que fué despachado el vapor excursionista «Monarch of Bermuda», que llegó días pasados con 800 turistas.

El Habana

Mañana sábado, a primera hora, y según radiograma recibido por los señores García y Díaz, sus agentes en la Habana, se sabe que llegará el trasatlántico español «Habana», que procede de La Coruña y que trae carga general, 71 pasajeros para la abana y 38 para Veracruz.

Multado el capitán del vapor «Cuba».

Por el Comisionado de Inmigración, doctor José María Bolaños, le ha sido impuesta una multa de 500 pesos al capitán del vapor americanc «Cuba», de la Peninsular Occidental S. S. Co., porque en la noche del miércoles, a su llegada a este puerto, se le fugó de a bordo de su barco un sujeto que venía deportado por las autoridades norteamericanas.

El Inspector de Inmigración, señor Menocal, que fué el que despachó el vapor Cuba, al terminar el despacho del pasaje que trajo ese buque, quiso hacer comparecer al deportado que se llama Raoul Valdés García, y quien dijo ser natural de Cuba, pero no pudo ser localizado, por lo que se levantó el acta oportuna.

Horas después, el Servicio de Inteligencia del Ejército y miembros de la Policía Nacional, lograron detener al sujeto en cuestión, en un bar de la calle Merced, presentándolo más tarde ante el Comisionado de Inmigración.

Autorizaciones para desembarco

Por el Comisionado de Inmigración han sido autorizados los siguientes desembarcos de personas que llegarán próximamente:

El señor Charles Therry, que viene para el Colegio de la Salle, y las religiosas Asunción María de San José y Asunción Mendula Mondragón ambas de nacionalidad mexicaa y María Guadalupe Cuéllar, española quienes llegarán en el vapor español «Habana».

Cortesías

Han sido concedidas las cortesías de estilo para la Habana a Asunción Ros de Luque y familia, quienes llegarán en el vapor «Virginia».

La señora de Luque es esposa del Secretario de Legación cubana, señor Luque.

El Munargo

De Miami llegó ayer el vapor americano «Munargo», que trajo carga general, 77 pasajeros con destino a la Habana y conduce 78 turistas.

Para la Habana llegaron la señora Edmundo B. Montgomery, esposa del Cónsul de los Estados Unidos en la Habana y su hijo, el ex Inspector de la Judicial, Pedro Anyaumat, Ernesto Rodríguez, Joaquín Cowley y señora, Rafael Olivares, Arturo Allen y señora, Julio Jane, Hortensia Campillo e hijo, Alberto Castemeira, Jula y Dora Castellanos, Zada Pulles, Juan Porro e hijos, doctor Néstor Castellanos y familia, señora Claudia de Martínez, esposa del Ministro de Honduras en Costa Rica y señora; Mario Echevarría, Guillermo Reyes, Angela Granie e hijos, Luisa Ducal de Guas e hijos Carlos e Hilda, José Govín y familia, Francisco Hernández, José Nach, Juan Labrador, Dolores Mathes, Sofía de Montalvo, Ramón Menéndez y familia, Juan Mir, Graciela Bustamante, Paulina Munne, Josefina y Silvia Onetti, Ernesto Pichardo, Dolores García, Carmen Reboso, doctor Juan C. Zamora, ex Secretario de Comunicaciones y familia.

Una investigación

Se han dado órdenes para que se proceda a hacer una investigación al objeto de conocerse de quién partió la orden de impedir el atraque del vapor inglés «Ganges», después de haber sido puesto a libre plática por la Sanidad Marítima, que es el único organismo sanitario a quien compete el correr con el despacho de los barcos, como lo efectuó con el «Ganges», que cumplió todos los requisitos de la Ley.

La orden en cuestión parece que partió para tratar de inspeccionar sanitariamente el cargamento de arroz que trajo ese barco.

El Quirigua

Procedente de Cristóbal, llegó ayer el turbo-eléctrico Quirigua, de la Flota Blanca, que trajo diez pasajeros para la Habana y conduce 56 pasajeros, 53 mil racimos de plátanos dos mil sacos de café y cacao y tortugas para New York, para donde salió ayer tarde.

Llegaron por este barco los señores Federico Paramo, el ingeniero Luis Robb y Federico Bermúdez.

Mr. Ellis

Entre los pasajeros en tránsito de este barco figura Mr. Crawford Ellis, Vicepresidente de la Flota Blanca y Jefe de la División Sur de la Compañía, que ha hecho un recorrido por Centro América y ahora se dirige a New York.

Mr. Ellis invitó al señor Isidoro González, agente general de la Flota Blanca en la Habana, para que lo acompañara en el «Quirigua» a New York.

También embarcaron ayer en el «Quirigua» para New York Mr. Dudley Thomas, agente general de la New York and Cuba Mail S.S. Co., en la aHbana.

También van en el citado vapor Charlote McNerey, Edith Lane, Leda Norman, José Grandas y otros.

La recaudación

La Aduana recaudó ayer la cantidad de $52.146.22.

El Veragua

El domingo llegará de New York, el vapor americano Veragua, que trae carga y pasajeros, entre ellos los señores Antonio Aguilera y señora; Middies Arenew, Walter C. Du Brull y señora; Laurence Gerosa y señora; Milton Rosenkraz y señora.

El Oriente

Mañana sábado llegará de New York, con más de mil toneladas de carga general y numerosos pasajeros, el turbo-eléctrico Oriente, de la New York and Cuba Mail S.S. Co., donde vienen, entre otros, los señores F. G. Gutiérrez, Consuelo Machado Diviñó, Céser Rey, Luis A. Menéndez, Armando Cejudo.

Quince mil sacos de azúcar

Para Hamburgo toma en la Habana el vapor alemán Erfust 15 mil sacos de azúcar refino.

El Resolute

El día 13 llegará el vapor alemán Resolute, que trae una excursión de rotarios norteamericanos que van a México.

El Luji

Con un cargamento de arroz llegará el día 2 de julio, el vapor alemán Luji, del Lloyd Norte Alemán.

El Virginia

El turbo-eléctrico Virginia, llegará hoy de San Francisco y escalas, con pasajeros para la Habana y carga y pasajeros en tránsito para Nueva York.

En este barco embarcarán en la abana los Condes de Revilla de Camargo, señora de Teodoro Johnson e hija; Catalina Aguilera; Ofelia Freyre; Eduardo Muller; Enriqueta Tarrull; Georgina Chabau; Emilio N. Robaina y señora; David Suero y señora; Alejandro Suero; Alicia Ward.

Los que llegarán hoy

Hoy llegarán el Virginia, de San Franciscoé el Sixaola, de Tela; el Amapala, de New York.

Salidas

Salieron ayer: el Quirigua, para New York; el San Bruno, para New York; el Estrada Palma y el Cuba, para Key West.

Diez mil huacales de piñas.

El San Bruno salió ayer para New York, llevando 10 mil huacales de piñas.

BROMAS Y VERAS

por JOAQUIN ARISTIGUETA

JORNALES DE MISERIA VII

QUEDAMOS, distinguidos señores «polacos», en que los comerciantes e industriales cubanos y españoles son muy brutos porque ustedes los han vencido, y están a punto de hacerlos desaparecer, gracias a su «modus operandi» que, por quiebra ha dado ya con medio centenar de los suyos en la cárcel.

Ustedes no dicen expresamente la palabra «brutos»; la digo yo. Y miren ustedes si han sido brutos que han dado crédito a los «polacos», los han puesto en condiciones de trabajar y, con el mismo dinero del comercio cubano (de españoles o de criollos, que todo es uno) han arruinado ustedes el trabajo, han montado casas competidoras y arruinarán lo que aún queda en pié por equilibrio centenario: ¡si serán brutos!

Pero dicen ustedes: «¿No sabe usted que hay dependientes de bodega que perciben de 8 a 10 pesos al mes por despachar tras el mostrador, continuamente durante esas horas (de siete a diez) sin poderse siquiera bañar? Tampoco sabe que hay dueños de ingenios españoles que, con una mísera manuntención o por un real o peseta al día, les pagaban a sus jornaleros el corte de caña?»

¡Vaya si lo sé! Esta lucha mía contra los bajos jornales no es de ahora. Pero hay la pequeña diferencia de que el dependiente de la bodega gana esos pesos, más casa y comida, mientras que ustedes tienen empleadas de análoga jornada, **hasta por ochenta centavos a la semana!**; y sin casa ni comida. Y, en cuanto a los ingenios, hace tiempo que dejaron de ser españoles y ustedes se están refiriendo a una época en que el azúcar valía a medio centavo la libra y, por tanto, el mejor negocio hubiera sido no cortar la caña, ni a diez centavos ni a uno. Y esto no lo digo porque jamás haya estado bien retribuído el jornalero del campo, sino porque una industria arruinada no puede tener jornaleros prósperos; y ustedes, de mala fe, ponen el ejemplo de una época ruinosa. Y en cambio se callan que esos dependientes de la bodega que ganan ocho o diez pesos (pero que les representan más de cincuenta por la casa y la comida) no trabajan con miras a lo que ganan sino garantizados por una tradición sabia y generosa: el dueño de la bodega fué también dependiente y trabajó igual: pero al cabo de equis años fué interesado, después apoderado, después socio y, después dueño total. Cada dependiente «explotado» tenía en la mochila una escritura de propiedad y aún la tienen, aunque ya el nuevo concepto (para mí mucho mejor, porque ahora viven los dependientes y es mejor vivir que ser dueño de una bodega) ha matado aquellas aspiraciones clásicas y el baile en el centro, la función del cine y los paseos y romerías consumen por anticipado la propiedad del mañana.

Así, señores «polacos», el jornal de miseria ha venido a Cuba traído por ustedes. Eso en Cuba no se conocía. Tierra fértil da hombres desprendidos e imprevisores, como son los cubanos, (y los españoles nos «aplatanamos» muy pronto) y así Cuba jamás tuvo miserias ni conflictos sociales. El obrero dominaba al patrono por la escasez de brazos o por la abundancia de trabajo. Fué necesario que vinieran ustedes traídos por la crisis, para que, sin sentir el medio y sin más interés que el suyo, por falta de nexos espirituales con Cuba, comenzaran a establecer el sistema de la miseria.

Porque da la casualidad, señores míos, de que tenemos memoria y hemos vivido un poco en Cuba, así que podemos hacer historia. Verán ustedes: antes de la Gran Guerra, hasta 1914, Cuba, que era un país de dorada medianía económica, tenía los industriales españoles del ramo de ustedes, que pagaban: por las camisas, según clase, de $0.80 a $1.20, sin ojales ni botones; hoy pagan ustedes $0.18. Por los pantalones (también sin ojales ni botones) que ustedes pagan $0.40 la docena, en 1914 se pagaba $1.20. Excuso decir que ahora tienen que hacer, las costureras, los ojales, pegar los botones y poner el hilo por su cuenta, que antes se les daba. Y por los calzoncillos, que ustedes llegan a pagar **seis centavos** la docena y a veces suben hasta diez, se pagaban $0.60; las camisetas de crepé, que se pagan a $0.75 las pagan ustedes a $0.15. Y así sucesivamente.

Es decir, que se pagaba alrededor de seis a diez veces más que ahora, ¡y las costureras llamaban ladrones a los industriales!

Esto fué hasta el año 1914, cuando ustedes ignoraban hasta la existencia de este trozo de tierra perdido en el Caribe y ahora más perdido en su idiosincrasia. Después vino la Guerra Europea y con ella la locura de los jornales. Un obrero ganaba, en un día, para vivir la semana. Y así vino la contradanza de los millones y el éxodo de ustedes, de su dividida patria y su arribada a «la tierra más fermosa que ojos humanos vieron».

Las avanzadas vinieron a vender bastones, hacia el año 1923. Bastones y skimo-pie. Después corbatas; después «retazos»; siguieron por la zapatería y las confecciones, trabajando dieciseis horas con toda la familia, luego haciendo trabajar a algún empleado desesperado, luego dando el trabajo a domicilio, en franca baja de salarios y así, hasta llegar a tener ustedes sus actuales comercios y fábricas y el pueblo sus jornales de miseria. Todo ello en diez años y gracias a su «modus operandi»: ¡si será genial el «modus operandi» de ustedes! En diez años han conseguido ustedes destruír toda la obra de los brutos españoles y de sus descendientes cubanos, de cuatro centurias. Y hasta han obligado a algunos españoles a seguir su ejemplo... A suicidarse para no morir.

Por esa habilidad en el «modus operandi», los pueblos donde ustedes caen como la langosta, tienen que resguardarse con leyes protectoras: en la Argentina y en los Estados Unidos han tenido que prohibir el trabajo a domicilio. Y doy al Señor Secretario del Trabajo esta noticia porque es urgentísimo que en Cuba se adopte la misma medida y se establezcan penas severísimas contra toda casa o persona que dé trabajo de costura a domicilio.

La razón es que el obrero, en su casa, está aislado y es objeto de explotación, mientras que en el taller estará organizado, al amparo de su gremio y bajo la vigilancia de las Autoridades. Además, en los talleres rigen prescripciones sanitarias y se trabaja con más o menos higiene, pero siempre en mejores condiciones que en los míseros tugurios, donde las personas se hacinan y yacen en promiscuidad insana padres, hijos y hermanos.

Ya ven, pues, los señores «polacos» cómo la cosa es bien distinta del modo que ellos la pintan. El jornal de miseria es producto directo de ese «modus operandi» que produce las represiones, las expulsiones, los odios y las zozobras con que se conmueven, casi periódicamente los países europeos donde se asientan los «polacos».

Y conste, que hemos defendido siempre a los «polacos», como el pueblo de Cuba los conoce, o los «judíos», que son en suma: los hemos defendido siempre porque nos han parecido pueblo acorralado por los perros furiosos de los nacionalismos aldeanos en los pueblos patricteros. Pero, si el «modus operandi» es ese y en todas partes se emplea; si esa es la ciencia de la raza y esos elementos geniales son sus aportes al progreso de los pueblos donde se acogen, la verdad, no me sorprende nada y me explico lo que jamás había podido explicarme.

Porque llevar, como sistema, el hambre y la miseria a los hombres que van conquistando vida superior de civilización elevada es algo tan fuerte, tan fuerte, que se justifican los dramas frecuentes, periódicos, con que los pueblos desesperados protestan de su desdicha.

Y yo aconsejo a los «polacos» de Cuba que varíen su «modus operandi» famoso porque yo no dudo que acaben con el comercio español; yo no dudo que se hagan ricos y dominen, como es su hábito: yo no dudo nada, pero tampoco dudo que los pueblos se yerguen cuando se les agota la capacidad de sufrir, y malo es que los pueblos quieran, en un sólo día, cobrarse todas las explotaciones de las décadas anteriores.

Porque no cabe duda, que se las cobran.

(Continuará)

Luis Francisco Sanabria dijo que mató al policía Juan Lili para evitar que éste lo matara

Suspendido para el día 18 el juicio contra el ex-Secretario de Hacienda. Los casos de Urgencia de ayer. Un individuo fué condenado a 12 años. Tomó posesión el Dr. M. A. Busquet

(NOTICIAS DE LA AUDIENCIA Y DE LOS T. DE URGENCIA)

Dió comienzo ayer tarde, ante la Sala Tercera de lo Criminal, en tribunal integrado por los doctores Francisco Solís, presidente, y Ricardo M. Ros y Manuel Caiñas, el juicio de la causa contra Luis Francisco Sanabria, por la muerte del vigilante de la Policía Nacional, Juan Lilí, en el café «El Príncipe», en noviembre de 1932.

Se practicó la prueba de confesión, durante la que Sanabria alegó que dió muerte a Lilí porque éste lo agredió injustificadamente por estar enemistado con él; dijo que estaba jugando al billar en dicho establecimiento con tres personas, cuando llegó el agente de la autoridad en unión de otras personas, exigiéndole la entrega del revólver que portaba aduciendo que no tenía licencia para ello, cuando es lo cierto que sí la tenía, por ser empleado de la cárcel habanera, siendo agredido por Lilí, el que lo lanzó al suelo a golpes y entonces él, en esa situación, disparó. Agregó, a preguntas de la defensa—que está a cargo del doctor Mario de Franco Beoto, compañero de bufete del doctor Carlos M. Palma—que Lilí era agente de confianza del ex-capitán Hidalgo, de la Policía Nacional, ya fallecido, y que después de los hechos no huyó de la Habana, presentándose a las autoridades después de la caída del Gobierno de Machado.

El juicio se suspendió para continuarlo el próximo día 18.

SENTENCIAS EN LO CRIMINAL

Se han dictado estas sentencias: Miguel Pérez Herrera, es condenado, por lesiones, a un año y un día de prisión; Manuel Rodríguez Valdés, por robo, a dos años, cuatro meses y un día de presidio correccional.

Antonio Pérez Herrera, es absuelto de lesiones, defendiendo el doctor Carlos R. Menció; Oscar González Blanco y José Rodríguez Valdés, lo son de robo y lesiones, defendiendo el doctor José Garcilaso de la Vega.

EL PROCESO CONTRA GABRIEL LANDA

Fué suspendido ayer el juicio oral de la causa contra el ex Secretario de Hacienda, doctor Gabriel Landa Chao, acusado de malversación. Se ha señalado nuevamente el acto para el 18 del actual, a las dos de la tarde.

EL SUICIDIO DE MIGUEL ÁNGEL LOPEZ

Nos pide el señor Enrique López Monserrat, alguacil de la Audiencia de la Habana y que presta servicios en los tribunales de Urgencia, aclaremos que su hermano Miguel Angel no se suicidó por su mala situación económica, sino porque desde hacía tiempo tenía perturbadas sus facultades mentales, habiendo sido atendido debidamente por todos sus familiares, que siempre trataron de evitar su fatal resolución.

CASOS QUE URGENCIA RESOLVIO AYER

Condenados por actividades terroristas, a la pena de 12 años, Manuel Montenegro López; 2 años por el mismo delito, a Pedro Montero Pinazo, y un año a Juan González, por propaganda comunista. También fueron condenados a multa de 31 pesos por tenencia de armas, Manuel Lau y Agustín Pita Cádiz.

Absueltos: Angel Miguel Freyre, de infracción del decreto 292 de 1934; Alberto Ramírez Almohedo, del delito de secuestro, inhibiéndose el correccional correspondiente en cuanto al delito de escándalo. Fueron defendidos por los doctores Gerardo de Villiers, Néstor Carbonell y Claudio E. Miranda del Pozo.

LOS DOCTORES MIGUEL A. BUSQUET Y J. R. ARAGON

Juró ayer su cargo de presidente del Tribunal de Urgencia número Uno, el doctor Miguel Angel Busquet, en sustitución del doctor Jesús Rodríguez Aragón, que pasa a ocupar su cargo de magistrado en la Audiencia de esta capital. El doctor Busquet, que es, en propiedad, magistrado de la Audiencia de Pinar del Río, fué, anteriormente, magistrado de dicho Tribunal de Urgencia, habiendo actuado de presidente interino en distintas ocasiones, captándose las simpatías de todos—procesados y público—por su serena y juiciosa actuación.

El doctor Rodríguez Aragón, que ayer entregó la presidencia del Tribunal de Urgencia número Uno al doctor Busquet, ingresó en la carrera judicial en 1913, habiendo desempeñado los cargos de juez de primera instancia e instrucción de Matanzas, el mismo en Trinidad; ascendido, posteriormente, a juez correccional de Santiago de Cuba, pasando a Guanajay; ascendido a magistrado de la Audiencia de Camagüey, donde estuvo once años, y de allí fué ascendido a magistrado de la Audiencia habanera, habiendo sido presidente del Tribunal de Defensa Nacional y sustituyendo al doctor Maximiliano A. Smith López de Mora en la presidencia del Tribunal de Urgencia número Uno.

TOMO POSESION EL DOCTOR NAVARRETE

El doctor Juan Manuel Navarrete de Paula, hasta hace poco presidente de la Audiencia de Camagüey, tomó posesión ayer del cargo de magistrado de la Audiencia de la Habana, adscripto a la Sala Cuarta de lo Criminal.

El Municipio ofrece ayuda para el pago

El que pague el año de 1934-35 no tiene ya que abonar ninguna penalidad

El Jefe del Departamento de Impuestos del Municipio doctor Castellanos ha hecho saber que no es ocultación maliciosa cuando un comerciante declara voluntariamente ante el Departamento de Impuesto su inteción de ejercer cualquier industria o comercio, incurriendo en multa solamente de acuerdo con el artículo 51 de la Ley de Impuestos Municipales, en relación al 110, y que esté ejerciendo sin licencia.

EXONERADOS DE PENALIDADES Y MULTAS LOS SEÑORES CONTRIBUYENTES

El propio Jefe del Departamento de Impuestos ha declarado que los contribuyentes al municipio que paguen la anualidad de 1934-35 están exonerados de las penalidades, recargos y multas que tenían pendientes, de acuerdo con la Ley número 120, aunque el Departamento de Contaduría sostenía criterio contrario en su aplicación.

HOMENAJE PROVINCIAL AL JEFE DE GOBERNACION

Por distintas personalidades de esta capital le será ofrecido un homenaje de simpatía al Jefe del Departamento de Gobernación Municipal señor Antonio Pérez Reyes, el cual tendrá trascendencia provincial el próximo día trece, día de su onomástico en los terrenos de Luna Park, quien al mismo tiempo declinó el ponche de honor que sus empleados le habían ofrecido dar ese día.

LA CAUSA CONTRA UN DESFALCADOR DEL MUNICIPIO

El Juez de Instrucción de la Sección Primera, comunica al Alcalde Municipal, que ha terminado el curso de la causa seguida con el señor Indalecio de las Casas, Ex-colector de la taquilla trece del municipio, quien se encuentra en rebeldía, por desfalco que realizó en la misma, y que tan pronto sea detenido volverá a ponerse en curso dicha causa.

EL ALCALDE ADQUIERE MODERNA SILLA DENTAL PARA NIÑOS

El Secretario de la Administración Municipal, doctor Jorge A. Belt, nos ha informado que el Alcalde Municipal acaba de adquirir una moderna silla dental para niños, la cual se encuentra instalada en el Gabinete dental del Hospital Infantil, siendo la misma el más perfecto modelo en su confección y estilo.

PRESTADA LA FIANZA PARA LAS OBRAS DE AGUADA DEL CURA

Ante el Alcalde Municipal, ha presentado escrito el señor Mario Lens, contratista para las obras que serán realizadas en la Aguada del Cura, ascendente a la cantidad de mil quinientos pesos, reclamando le sea adjudicada, ya que es el único licitador que reúne las condiciones exigidas por el decreto municipal 639.

Estado del Tiempo

Nota del mediodía del jueves:

Hay buen tiempo en todas las zonas de observación, con barómetro prácticamente normal en la mitad occidental del mar Caribe y mitad suroeste del Golfo de México y relativamente alto en el resto del Golfo y del Caribe, en la Florida y desde las Bahamas hacia el este.

Pronóstico para hoy viernes: Buen tiempo, excepto turbonadas diseminadas por el territorio después del mediodía. Vientos flojos a moderados, del nordeste al sur.

Observatorio Nacional.

«POLICIA CIENTIFICA»

Llega a nuestra redacción el último número de la revista «Policía Científica», que dirige Diego Diego y de la que es editor José Grau Agüero.

Como los números anteriores, este último contiene una serie de interesantes trabajos relacionados con los Cuerpos de Policía.

M.E.C.D. 2016

No publicaremos ningún trabajo que no sea realizado por nuestros fotógrafos, que estarán debidamente identificados con el carnet del Diario de la Marina

DIARIO DE LA MARINA

LA HABANA, VIERNES, 7 DE JUNIO DE 1935

SUPLEMENTO DIARIO EN ROTOGRABADO; DE ACTUALIDAD MUNDIAL TELEFONO M-3775

IMPRESIONANTE ceremonia llevada a cabo en la Catedral de San Padro, Roma, el día en que fueron canonizados el Canciller Thomas More y el Obispo John Fisher, ambos mártires del Barba Azul inglés, Enrique VIII. Cuarenta mil personas presenciaron la ceremonia y Su Santidad el Papa ofició, personalmente, durante el acto religioso (Foto Wide World)

MARAVILLOSO ASPECTO que presentaba la nave principal de la Catedral de San Pedro, en Roma, durante las ceremonias de canonización de dos mártires ingleses: Thomas More, Canciller del Reino, y John Fisher, Obispo de Londres, ambos decapitados por Enrique VIII. Su Santidad el Papa ofició durante la ceremonia y 40.000 personas presenciaron el acto (Foto W. W.)

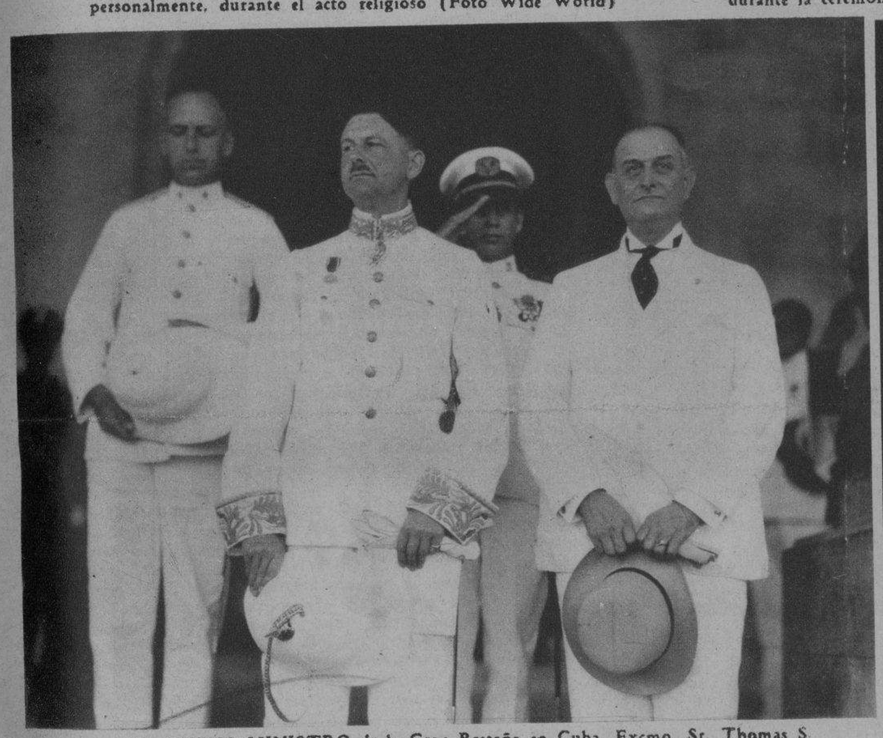

EL NUEVO MINISTRO de la Gran Bretaña en Cuba, Excmo. Sr. Thomas S. Snow, presentó ayer sus cartas credenciales ante el Gobierno cubano. En la foto, impresionada a la salida del Palacio, aparece el distinguido diplomático en compañía del Introductor de Ministros de la Secretaría de Estado (Foto D. M.)

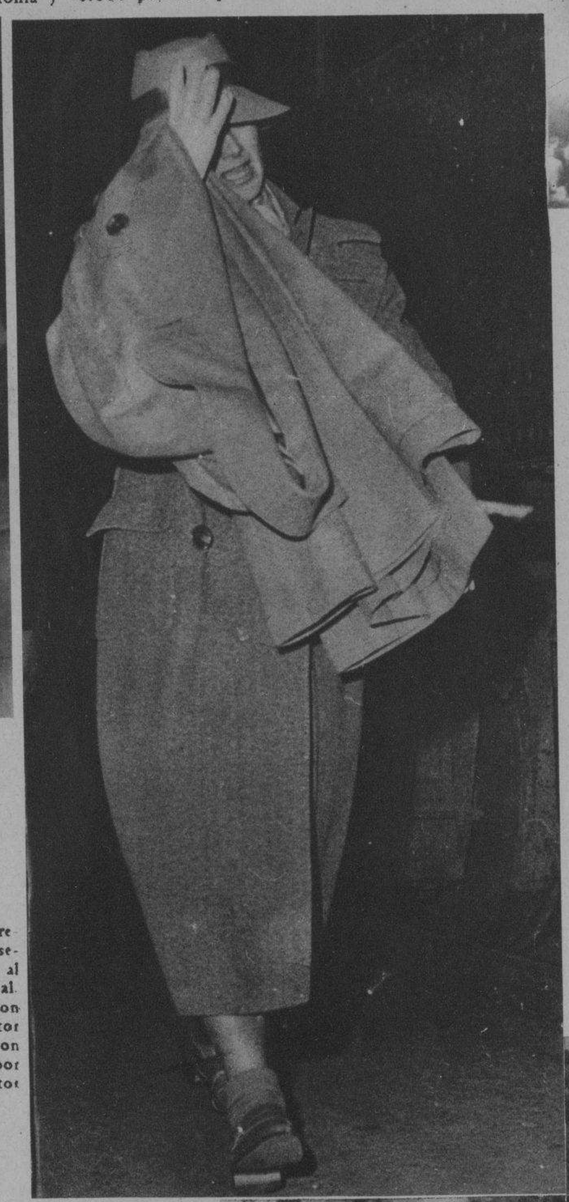

HACE UNOS días que Greta Garbo partió de California con rumbo a Suecia, su país natal, a donde acude todos los años a pasar unas vacaciones. Aquí la vemos tapándose la cara para que la lente del fotógrafo no recogiera la expresión de su rostro; sin embargo, la foto fué tirada. ¿Por qué la Garbo no se dejará retratar fuera de la escena? ¿Será que no es ni tan bella e interesante como parece? (Foto Wide World)

EL AUTOMOVIL en que llegó a Palacio el Excmo. Sr. Ministro de la Gran Bretaña en Cuba, Mr. Thomas S. Snow, para presentar sus cartas credenciales al Presidente de la República, coronel Carlos Mendieta (Foto D. M.)

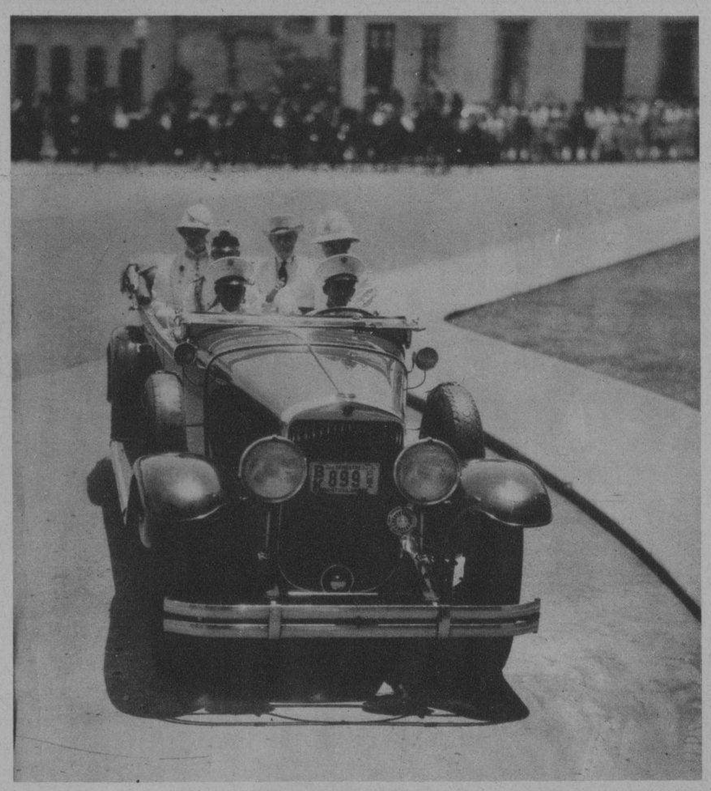

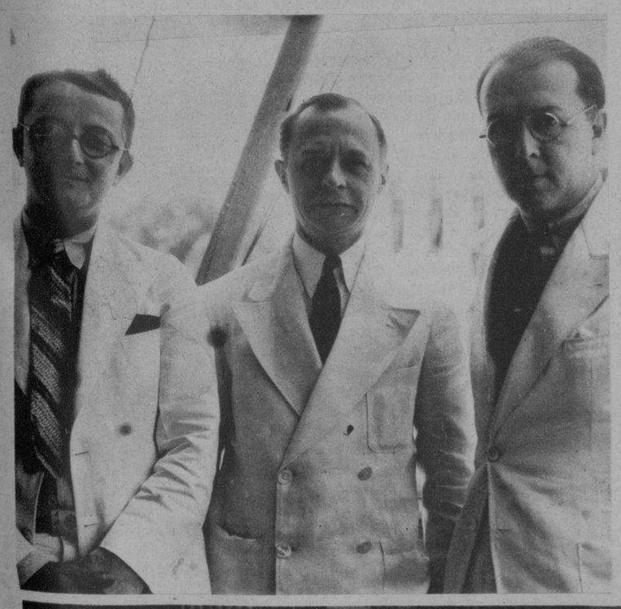

TUVIMOS el gusto de recibir en esta Redacción al señor John P. Martin, y al doctor J. M. López Rigual. Ambos señores charlaron con nuestro Director, el doctor José I. Rivero, y fueron atendidos más tarde por nuestro compañero el doctor José Ignacio Solís (Foto D. M.)

EL RIO REPUBLICAN, que atraviesa buena parte del Estado de Nebraska, al desbordarse inundó por completo la ciudad de Cambridge. Se registraron muchas desgracias personales y pérdidas materiales incalculables. Las cosechas quedaron devastadas (Foto W. World)

LOS MIEMBROS de la Sociedad Nacional de Cirugía se reunieron en la Academia de Ciencias para celebrar su primera Sesión Ordinaria. Presidieron la mesa los ilustres doctores Presno, Nogueira e Inclán. En la foto aparece haciendo uso de la palabra el doctor Fuentes Duany (Foto D. M.)

M.E.C.D. 2016

NO TODOS en San Miguel son "amarillos" y "colorados", los hay color de rosa

EL EDIFICIO del Gran Hotel del Balneario es grandioso y bello

EL SEÑOR Santiago Millian y toda su familia, a la entrada de su magnífica residencia

CASA DEL señor Santiago Requera. San Miguel de los Baños no es sólo un pueblo de hoteleros, pues en él residen todo el año distinguidas familias

CABALGAR es uno de los deportes favoritos de los temporadistas

LAS AGUAS EXTRAORDINARIAS DE SAN MIGUEL DE LOS BAÑOS

por el conde del Rivero

En un rincón de paz y de ventura
donde es más amplio el cielo, está el
(poblado
de San Miguel, a quien Natura ha dado
paradisiaca y límpida hermosura.
Hilarión Cabrisas.

Puedo asegurar que no fué mi enfermedad lo que me condujo a San Miguel de los Baños, el extraordinario balneario cubano, que no tiene que envidiar nada a los mejorcitos del extranjero, en cuanto a eficacia, virtud y confort.

Los últimos acontecimientos, unidos a las incertidumbres psicológicas y materiales, alteraron más de lo debido mis nervios, y me fué de imprescindible menester distraer el espíritu y bañarlo en deleitable serenidad. Con razón ha dicho el viejo poeta francés:

"Voir, cest avoir, vie errante
est chose enivrante..."

La impresión de que llegamos a un lugar delicioso, se experimenta ya al entrar en el valle de San Miguel y crece en cuanto llegamos al Balneario. Todo concurre allí para la frescura y salubridad del clima; a fines de abril, la tal frescura por la noche se asemeja al verdadero frío. los viejos guajiros del lugar afirman que ni el cólera, ni la fiebre amarilla, les pudieron meter el diente a los que allí se cobijaron. Cuando la última guerra de independencia, los insurrectos hicieron de este lugar "su hospital permenente de sangre".

A modo de un arañazo en la cara de una mujer bella, corta el valle de San Miguel una grieta no muy honda, producto de antiguas sacudidas volcánicas, que rasgando y haciendo añicos las enormes rocas primitivas, abrieron el camino a los manantiales.

El poblado ofrece la traza de lo que llamamos "un nacimiento" si lo vemos desde el jacán; pero si recorremos sus calles, encontraremos magníficos edificaciones. No es un pueblo donde no viven más que hosteleros y casas de huéspedes. En San Miguel habitan todo el año distinguidas familias en sus propias morados.

Murmura la leyenda que allá en el siglo XVIII, un negro fugitivo descubrió las virtudes curativas de las aguas. Cubierto de úlceras se escondió el pobre esclavo en una cueva no muy lejana de los manantiales. La sed, más que los terribles ardores de las llagas, le hizo encontrar lo que hubo de ser magnífica panacea de sus males. Capturado más tarde y llevado ante su amo, rico hombre de Matanzas, muy enfermo de la piel, le instó impaciente cual había sido el medicamento que lo curara. Solo el agua de una fuente, le contestó el negro. El médico de Don Miguel, así se llamaba aquel señor, al reconocer el maravilloso chorro, le aconsejó que se bañase en él para curar sus males: así lo hizo y como las milagrosas aguas le procurasen la salud, fudó allí un balneario, que años después fué abandonado, y le puso el nombre de San Miguel, su santo patrón.

Baños debían de llamarse desde entonces, pues no eran otra cosa. Hasta mediados del siglo pasado no se generalizó la costumbre de beber las aguas.

Los que tenemos afición a la medicina nos divertimos mucho observando las radicales variaciones que ha sufrido esta ciencia, y lo poco que armonizan las ideas médicas de hogaño con las de antaño. Este género de estudio conduce al escepticismo. ¿Es posible que el tratamiento actual de aguas combata las mismas enfermedades que combatía el método del siglo XVIII?

Entonces no se bebía, repito, ni una gota de agua mineral. Verificábase la cura por absorción. Un baño solo se prescribía en Karlsbad, en Vichy o en Baden Baden. Baño que duraba once horas diarias. Tenía por objeto tal remojo ablandar la piel y producir en ella grietas, por las cuales fluyese el "humor pecante y purgase la sangre sus "inmundicias". Imaginamos que en aquellos tiempos los médicos trataban el cuerpo humano a manera de alcantarilla. El caso es que la curación, en esos históricos balnearios europeos, se terminaba aplicando cataplasmas para sanar las grietas de la piel. ¡En qué estado de debilidad se quedarían las víctimas de once horas diarias de baño y carbonatado-sódico?

Una revolución total se ha verificado en achaque hidroterapia — me dice el director médico del Balneario de San Miguel, el Dr. Pedro Ramos Báez—. Hoy se conoce perfectamente el papel de la piel en relación sanguínea dependiente de su abundante vascularización e inervación. La red cutánea puede detener en caso necesario más de un tercio de cantidad total de la sangre, y hay que considerar que ciertos estímulos de orden químico aparte de los estímulos mecánicos y térmicos puedan provocar modificaciones del régimen circulatorio que actuando sobre la red vascular cutánea puede propagarse al corazón y a los centros nerviosos.

Los baños tal como se practican hoy —continuó el doctor— hacen que el enfermo en cierto modo aspire la emanación radiada que se desprende del agua, pero la gran ventaja de los baños consiste en que se pone la piel directamente en contacto con dichas emanaciones radio-activas que persisten hasta dos horas después del baño.

—Los baños largos y calientes apenas se usan, no siendo en los casos de litiasis o mal de piedra, y siempre con mucho tino para evitar las congestiones y vértigos. Empléase el tibio y moderado, que estimula la función de la piel y coopera al efecto de las aguas. Estas son la base del tratamiento.

En San Miguel de los Baños emergen cinco manantiales. Dos de ellos están en estado constituyente, siendo los restantes las famosas fuentes de "La Salud", "El Tigre" y la de "El Hierro".

La fuente de "La Salud" es un manantial medicinal de tipo bicarbonato sódico, con gran semejanza a las de Vichy. La de "El Tigre" tiene el azufre de los sulfatos de las aguas en estado coloidal. La de "El Hierro" es bicarbonatada ferruginosa.

A San Miguel de los Baños afluyen enfermos de las seis provincias de la Isla, divididos en las dos categorías de "amarillos" y "colorados". Los amarillos son los dañados de ictericia, los "espliposos", los hepáticos y los enfermos del estómago. Los "colorados" son los diabéticos, los golosos y sensuales, los gotosos, la gente alegre que saborean la vida.

Abundan también las señoras atacadas de precoz obesidad, a quienes se les vuelve grasa todo cuanto comen, y para quienes la faja, ajustador y corsé son los mayores suplicio. Vienen las tales con aquella decisión heróica que manifiesta la mujer cuando tocan a defenderse del ultraje de los años. Vienen determinadas a sufrir el régimen seco, el asado sin mantequita, el baño caliente, y todo cuanto Dios disponga, a trueque de adelgazar unas cuantas libras, de adquirir una silueta airosa y un volumen razonable, compatible con la moda.

Dejando aparte los males de cada uno, y las arenillas del hígado, y otras particularidades que ponen de humor perro solo con recordarlas, he de confesar que no todos en San Miguel son "amarillos" y "colorados". Allí hay preciosas ejemplares de juventud sana, bella y optimista. Nuestras mujeres, rara son las feas, alegran este pedazo de paraíso terrenal; y no son pocos los que en este poético lugar cayeron en la tentación, pues como cantó nuestro gran poeta Cabrisas:

¡Pero también entre tu selva ardiente
se enrosca astuta la fatal serpiente
que nos hizo perder el Paraíso!...

Los alrededores son preciosos. El que tenga ánimos para subir al jacan, antepondrá San Miguel a lo más pintoresco y selvático de nuestras montañas. He recorrido las cimas de estos riscos y sus abruptos senderos.

El Gran Hotel del Balneario es magnífico. El servicio del menú diario satisfará al paladar más exigente. Las habitaciones y muebles ofrecen comodidad. El gran salón es suntuoso. El comedor es blanco y límpido como el de un hotel suizo. Tiene un restaurant independiente del Balneario. Un bar elegante. Sala de juegos y de música. La arquitectura del edificio del Gran Hotel del Balneario es grandiosa y bella. Tiene un médico Director experto y, diligente que actua con el auxilio de laboratorios biológicos y químicos en el mismo Balneario. Cuenta por último con una farmacia.

Y para terminar copiaré unas líneas del ilustre Dr. Aftermach sobre este hermoso rincón de Cuba:

"San Miguel de los Baños es ya una realidad que llena las condiciones todas que reclame la moderna estación termal. Magnífico emplazamiento en el centro de un valle primoroso y sobre terreno volcánico que forman una meseta a ochocientos pies de altura sobre el nivel del mar. Clima suave de una finura tonificante; manantiales alcalinos dotados de azufre en estado coloidal y de fuerzas radiactivas notables con fuentes cafetadas según los últimos adelantos de la ciencia."

Sólo una cosa falta en San Miguel, y es un monumento al Dr. Manuel Abril. Sin él, este Balneario sería hoy un lugar bello, de buenas aguas, pero solamente eso. Allí, como en otros, cuyo nombre no quiero acordarme, todas las incomodidades tendrían su asiento. Don Manuel ha sido el verdadero civilizador de aquel lugar. Su amor infinito a la tierruca de San Miguel; esa dulce pasión eternamente juvenil por el pueblo que fundó entre bellas estrofas de su alma de poeta, bien merecen un reconocimiento público. La noble figura de Abril aparecerá ante la posteridad como un ejemplo.

Villa Azul, mayo de 1935.

LA RESIDENCIA de Eutimio Sardiñas, ricohombre de Cárdenas

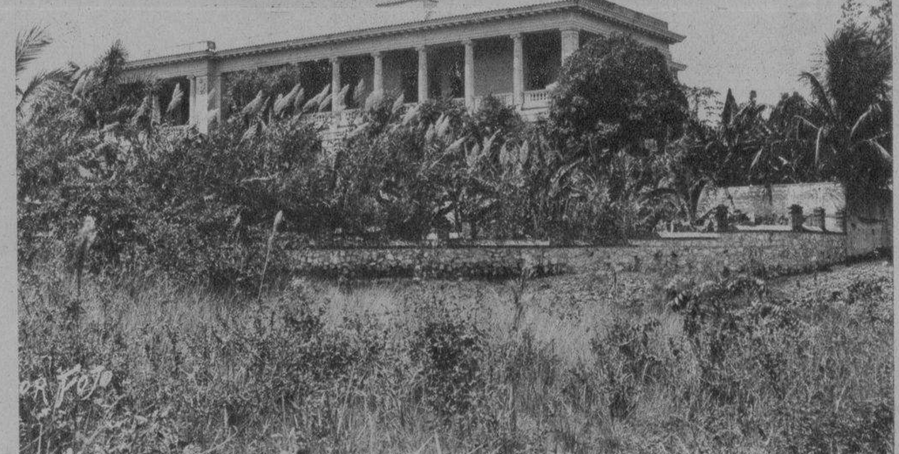

UNA DE las mejores casas de San Miguel. Rodeada de exuberante vegetación

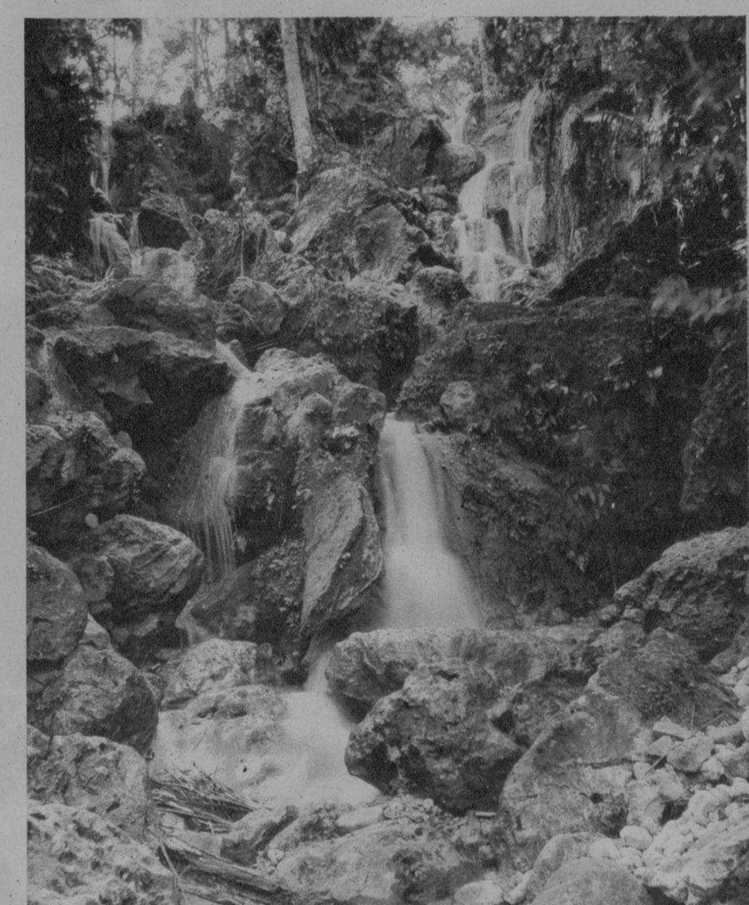

EL SALTO del Hatillo

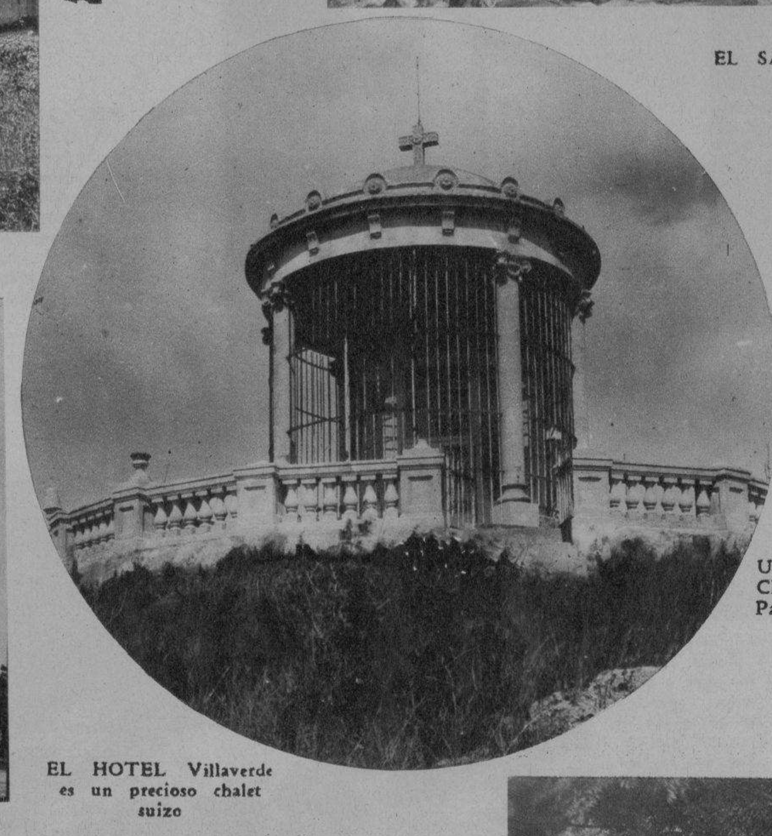

LA ERMITA del Cristo del Jacán

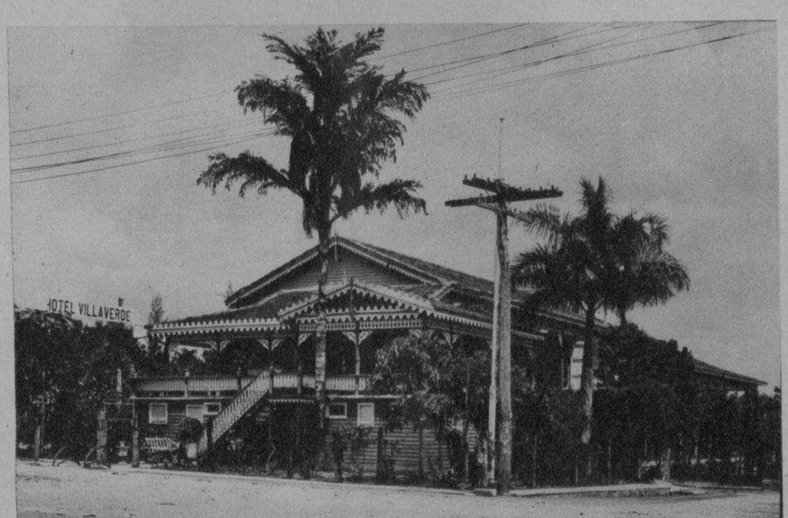

EL HOTEL Villaverde es un precioso chalet suizo

UNA REPRESENTACION al aire libre en el Parque de los Manantiales

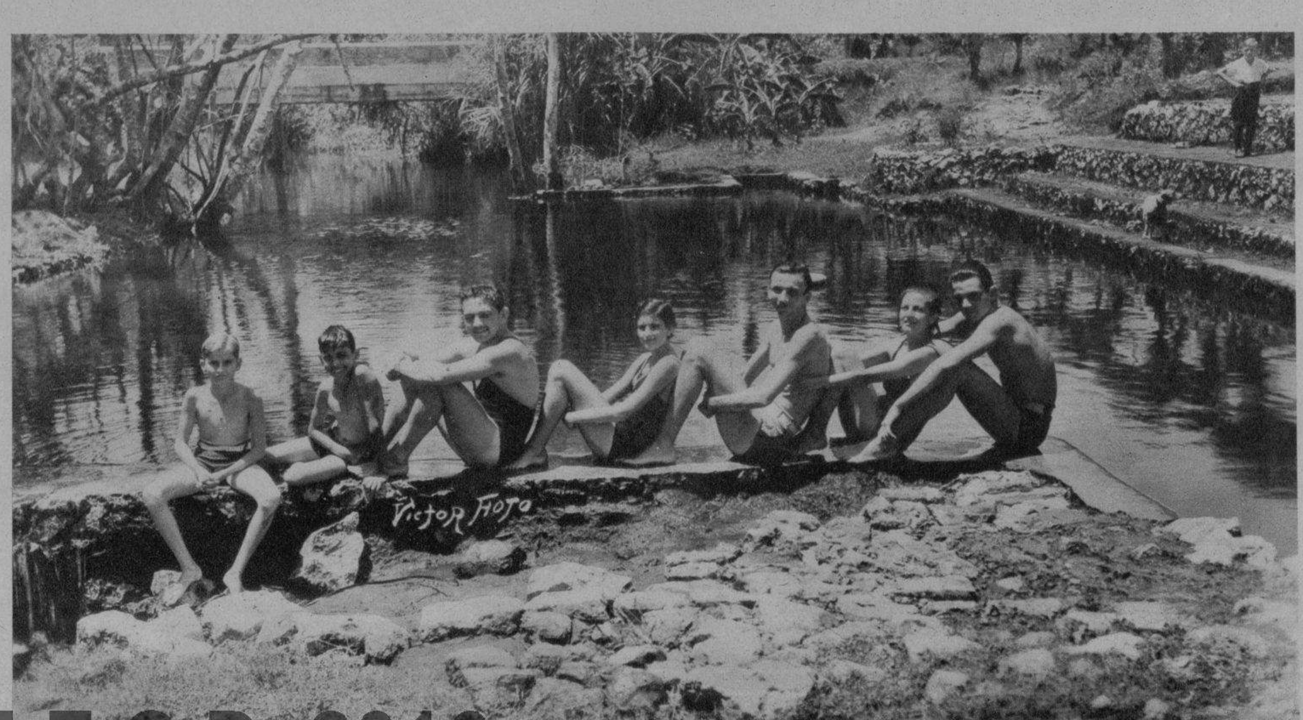

NADA MAS ENCANTADOR que la piscina rústica de San Miguel

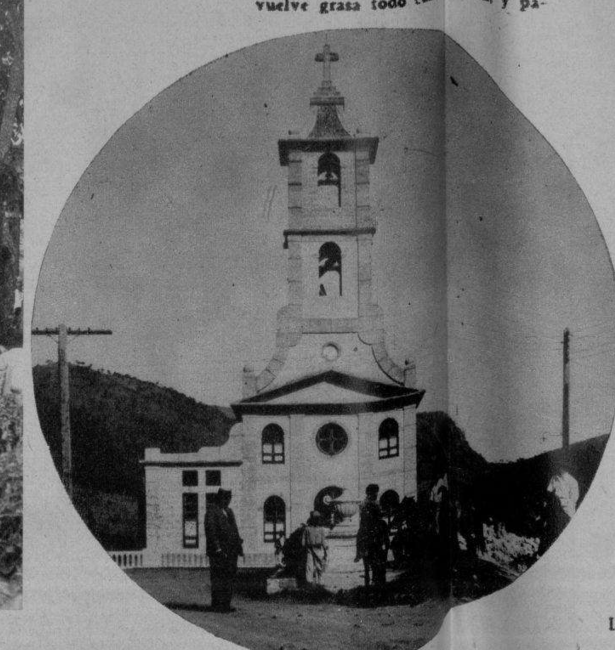

LA IGLESIA de San Miguel

HAY CASAS en San Miguel de los Baños que no tienen nada que envidiar a las mejores del Vedado

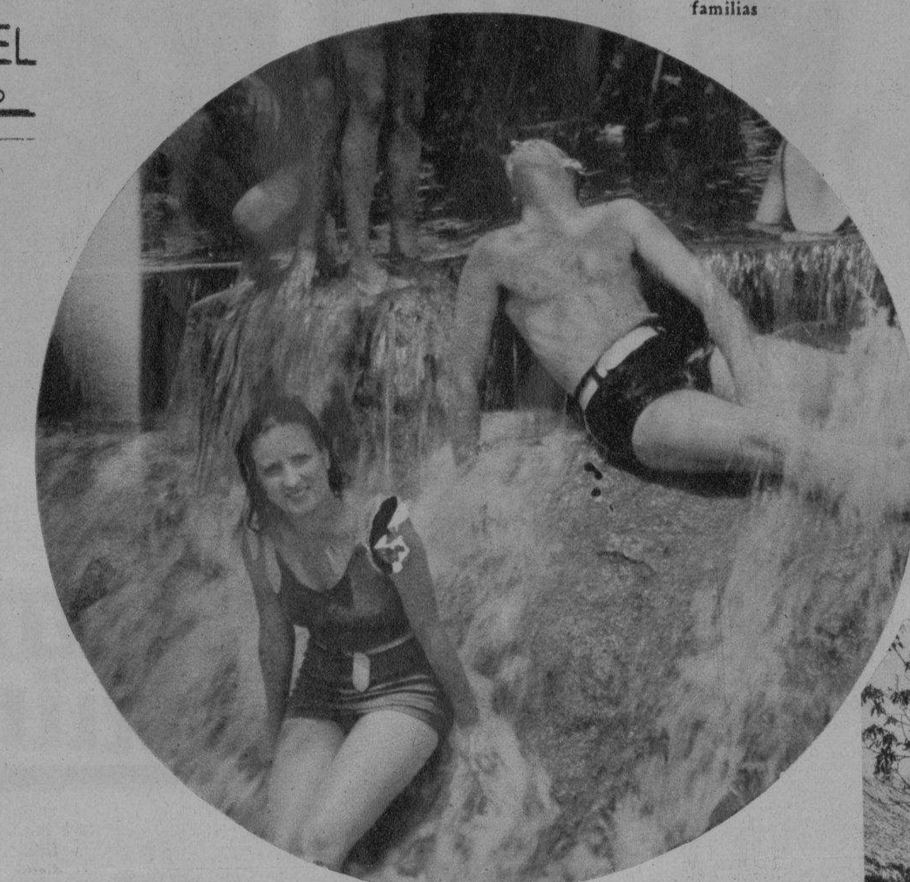

TEMPORADISTAS bañándose en la cascada del estanque de natación

VISTA general de San Miguel de los Baños

EL ESTANQUE de natación de San Miguel de los Baños

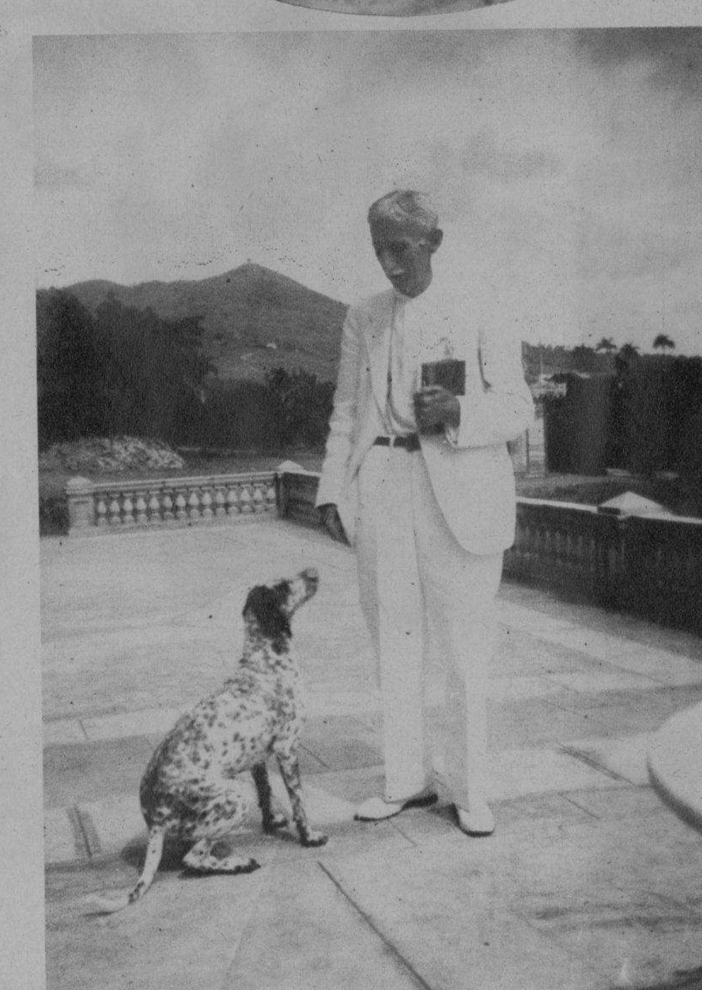

DON MANUEL ABRIL y su fiel compañero

NINGUNA de estas bellas niñas sufre del higado... pero no podemos decir lo mismo del corazón

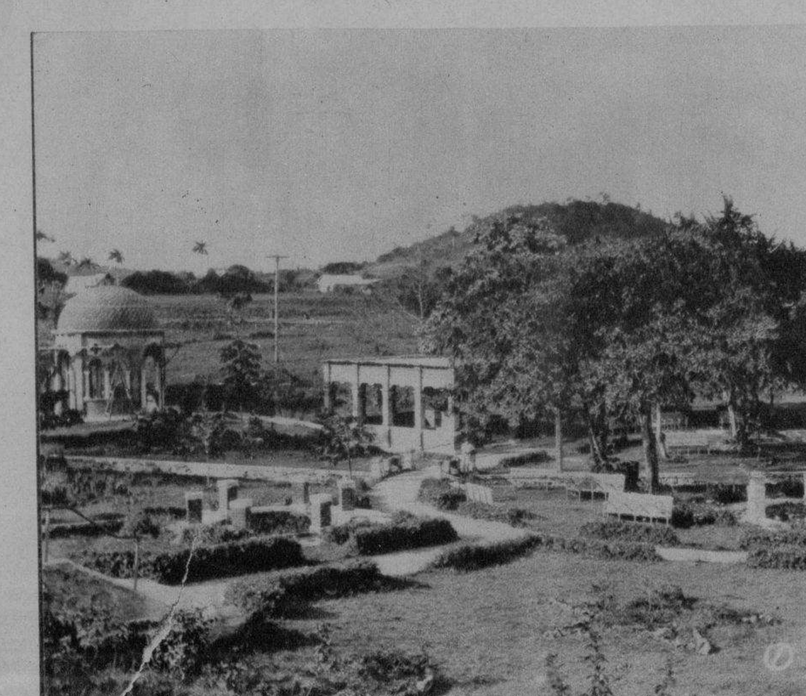

EL PARQUE de los Manantiales

M.E.C.D. 2016

MUSELINA INGLESA
Petronio
Máxima Elegancia
Pídala a su SASTRE
Sobrinos de Nazábal
Importadores de PAÑOS
Muralla 70

FUE HONRADA en la tarde de ayer la casa del DIARIO DE LA MARINA con la visita del Jefe Local de Sanidad de Guantánamo, Dr. Hermófilo Fernández Junio, a quien acompañaba su distinguida esposa, señora Amparo Alba, y un grupo de connotadas personalidades de la bella ciudad guantamanera que se proponen embarcar hoy rumbo a México, para tomar parte en la Convención del Club Rotario que se efectuará próximamente en la capital azteca. Figuran en la fotografía, junto a los esposos Fernández Junio, el ex-gobernador rotario de Guantánamo, doctor Miguel Angel Gutiérrez, el señor Federico Miralles y su esposa, la respetable dama Cecilia Pérez de Miralles, la gentil señora Angelina Brauet de Bergnes, "Pepito" Alvarez, Presidente de los rotarios de Guantánamo, y su hijo Pepín Alvarez Merino, quienes fueron atendidos por el Jefe de Redacción del DIARIO DE LA MARINA, señor Ricardo Villares (Foto D. M.)

CAMISAS Y CORBATAS
ELEGANCIA
NORTON
EMBAJADORA DE

"ESTOY AQUI, porque quiero morir contigo!"... "Pero... mi vida no corre peligro... nada pueden mis enemigos contra mí". Leslie Howard y Merle Oberon, en la escena culminante de la gran producción de los Artistas Unidos "Pimpinela Escarlata", que se estrena mañana sábado en el Teatro Nacional

EL GANADOR.—"Bahram", famoso caballo de un magnate indio, Aga Khan, ganador del Derby de Inglaterra, famosa carrera que hace 156 años que se viene ofreciendo al fanatismo hípico de la Gran Bretaña en el Hipódromo de Epson Downs. Sobre el vencedor aparece el jockey J. Fox, que llevó a este equino a la victoria (Foto Wide World)

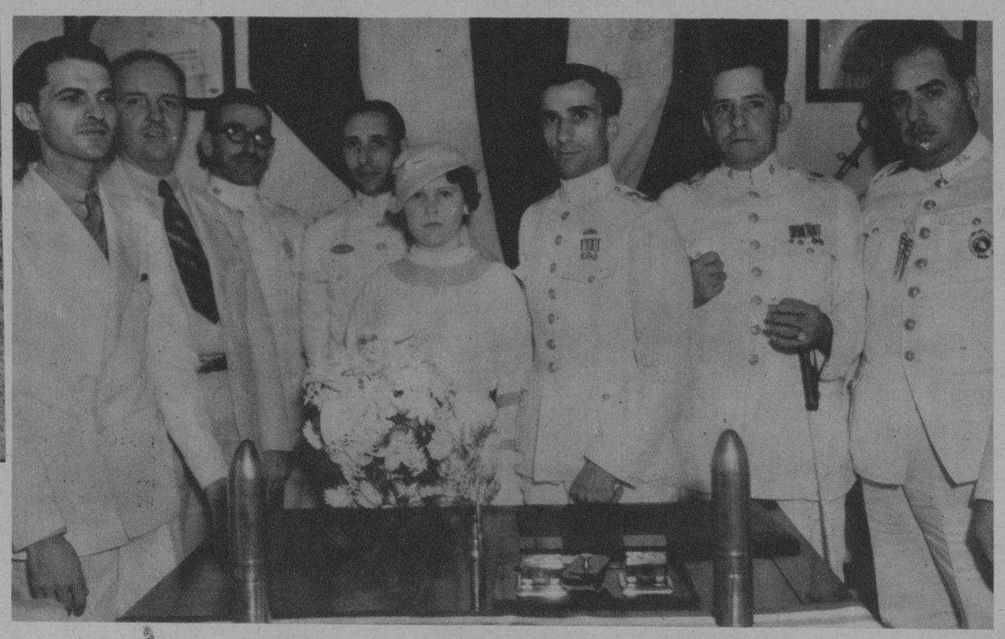

BODA.—Contrajeron nupcias la señorita Luz Marina Labastilla y Pérez con el capitán del Ejército Constitucional señor Felipe Rodríguez Sáez. Fueron testigos por la novia el comandante Andrés Asencio, el teniente Sebastián García y el señor Emilio Escala Millán. Testigos por el novio: el teniente coronel Pedraza, el teniente coronel Ignacio Galíndez y el comandante Ramón Corvo Barquín. El doctor Mario Chardiet fungió de notario (Foto D. M.)

MAX BAER, campeón mundial de los pesos completos, no tiene necesidad de esforzarse mucho para vencer a Jimmy Braddock en la pelea que ambos han de celebrar próximamente, pero, para complacer a la Comisión de Boxeo de N. Y., Max ha iniciado una serie de trabajos interesantes en New Jersey. Aquí lo vemos con Eddie Houghton, de Filadelfia (Foto W. W.)

LA CASPA SE DESTRUYE Y EVITA
PEINANDOSE CON
LA BELLE LATINE
DE VENTA EN FARMACIAS, SEDERIAS Y VIDRIERAS
EXIJA LA LEGITIMA

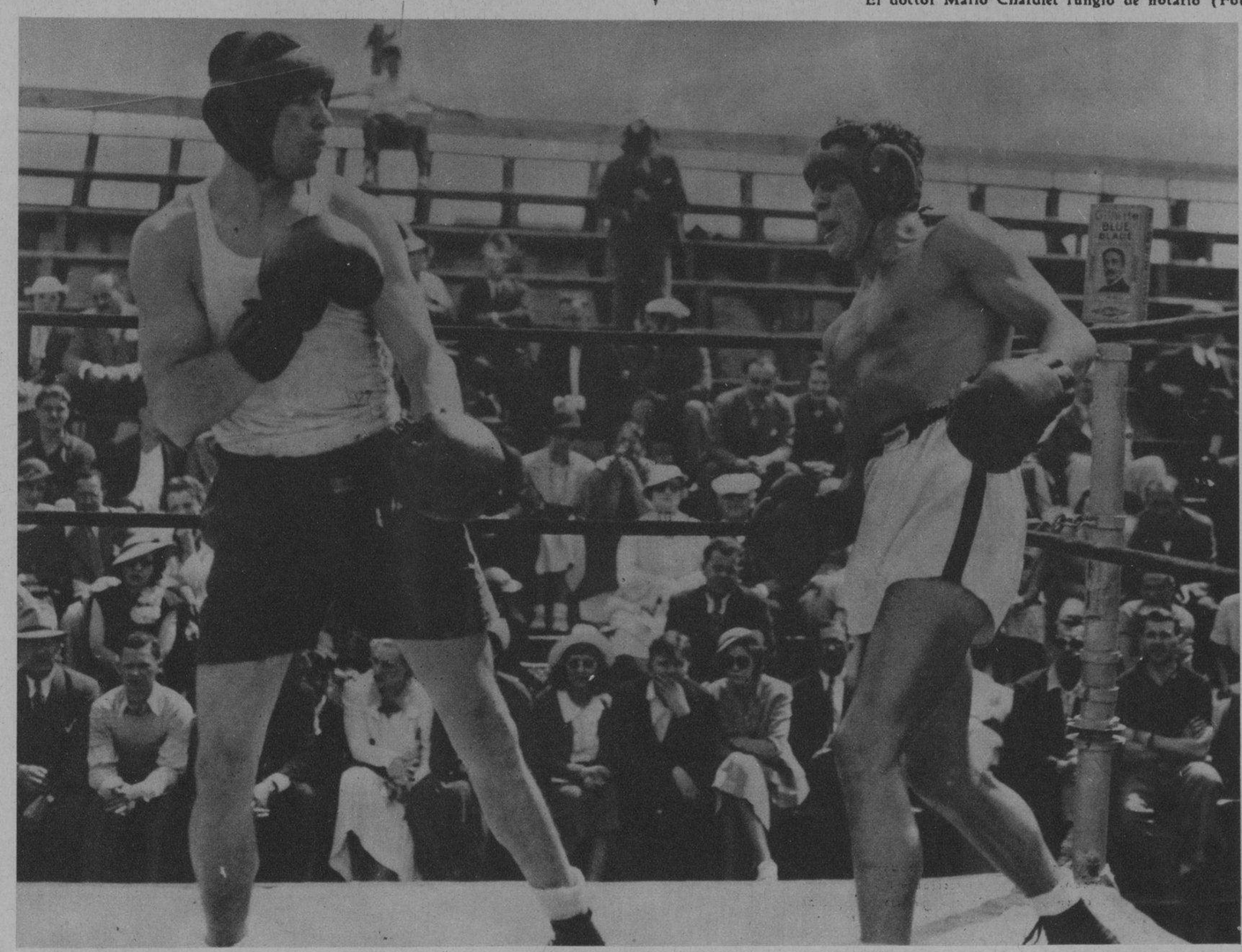

EL DIA 20 DE MAYO tuvo lugar en la Legación de Cuba en Costa Rica una hermosa recepción. De izquierda a derecha, aparecen: Srta. Anita Mesa Montañez; Sra. de Roura del Castillo; Sra. de Alfonso; Sra. de Loynaz del Castillo; niña Carmencita Loynaz del Castillo; Mayor General Enrique Loynaz del Castillo, Enviado Extraordinario y Ministro Plenipotenciario de Cuba en Centro América; Dr. Antonio Mesa Plasencia, Secretario de la Legación, y Sr. Jaime Roura del Castillo, Canciller (Foto Special)

RECEPCION celebrada el día 20 de Mayo en la Legación de Cuba en Costa Rica. Grupo formado por diplomáticos y otras personalidades de la sociedad josefina, tomado en el patio del hermoso edificio de la Legación (Foto Special)

ALUMNOS del Colegio de Belén — menores de quince años—pertenecientes al team de relevo que ganaron las últimas competencias. Son ellos, de izquierda a derecha, H. Navarrete, S. Murias, Llorena y Beltrán (Foto D. M.)

DINERO del 1 al 5% Con garantía de joyas "LA IDEAL" Neptuno e Industria

SUS MEJORES AMIGAS LA ABANDONARÁN!
Huirán de un ser tan irritable como usted. No espere más. Tome la Fandorine. Es un regulador de la sangre y de los nervios que detendrá y hará desaparecer todos los desórdenes que la hacen sufrir, devolviéndole la felicidad.
La Fandorine, que regulariza los periodos, es indispensable a la mujer para conservarle su felicidad y buen humor.
FANDORINE
equilibra la salud de la mujer
Establecimientos CHATELAIN, 2, rue de Valenciennes, París.

M.E.C.D. 2016

9A SECCION

TELEFONOS:
Dirección A-3277
Jefe de Redacción. A-3205
Sección de Sports M-7912

DIARIO DE LA MARINA

TELEFONOS:
Quejas M-7911
A. Clasificados . A-3333

9A SECCION

AÑO CIII — EL PERIODICO MAS ANTIGUO DE CUBA — LA HABANA, VIERNES, 7 DE JUNIO DE 1935 — ACOGIDO A LA FRANQUICIA POSTAL — PAGINA ONCE

LA ACTUALIDAD

Jacinto Benavente y el Gobierno del Bienio

Por LEON ICHASO

CUANDO Jacinto Benavente escribió «Santa Rusia»—uno de sus peores dramas en su aspecto literario y teatral—era para los socialistas y las izquierdas republicanas un genio prodigioso e insuperable. Ahora el insigne dramaturgo, refiriéndose al Gobierno social-azañista en un discurso pronunciado en Málaga, ha dicho lo siguiente:

«Es el gobierno más antipático, más repulsivo que ha sufrido España desde los tiempos de Carlomarde. Fué aquél un período de luchas, de odios, de hostilidades, de atropellos que sobre la inquietud del espíritu llegaban al malestar físico, porque, proceda de donde proceda, no hay nada tan odioso como la autoridad arbitraria y por mucho tiempo no hubo otra norma en España que la arbitrariedad más impotente».

Aquellos mismos socialistas, aquellos mismos jefes de las izquierdas republicanas, exaltados panegiristas del autor de «Santa Rusia», han caído sobre él ahora con dicterios y diatribas faltos de toda circunspección y de todo respeto. «Es un setentón que chochea. Dice incoherencias. Hay que encerrarle», escribe uno de ellos en un periódico madrileño.

Es la justicia habitual de esta gente. La misma que aplicaron a Unamuno, pensador genial y gloria esclarecida de España y del mundo mientras con sus desahogos contra Alfonso XIII minaba la monarquía y empujaba la República, y viejo caduco, veleta que cambiaba de dirección todos los días, eterno inconforme cuando con su honrada franqueza y su formidable dialéctica atacaba desde las Cortes Constituyentes y desde la prensa los desatinos y desafueros de los socialistas y de los azañistas. La misma justicia con que midieron a don José Ortega y Gasset, uno de los más insignes filósofos españoles, cuando censuraba bajo la dictadura los males y los vicios de la política de España y un utópico fuera de la realidad y un miope en la gobernación del país cuando llamaba «agria y triste» a la República del aciago bienio..

Les pasa a Azaña y sus amigos lo que a aquel personaje de «El soldado de chocolate»: «Alejo no se equivoca nunca», «Alejo no se retracta nunca»—exclamaba atusándose sus enormes bigotes y ahuecando fanfarronamente la voz. Tampoco Azaña y sus satélites se equivocan ni se retractan jamás, ni aun en sus mayores y más palpables desaciertos. Los que yerran, los que no ven más allá de sus narices, los que no saben lo que se traen entre sus manos son los que no están con ellos, aunque éstos se llamen Unamuno, Ortega y Gasset, Jacinto Benavente, Pío Baroja, Palacio Valdés y Ramiro de Maeztu. La sabiduría, el talento político, el genio estadístico, la perspicacia crítica han ido a refugiarse ahora en los Largo Caballero, en los Azaña, en los Gordón Ordax, en los Marcelino Domingo y en los Alvaro de Albornoz. Para éstos el gobierno del bienio fué el inicio de la historia de España—hasta entonces no tuvo historia, como lo dijo con honda ironía Unamuno—, la era de su redención, de sus bienandanzas y de sus glorias auténticas, el período germinador y propulsor de todas sus fecundas energías.

Y ahora resulta que según Jacinto Benavente—el cual no hizo más que repetir lo que ya habían dicho Ortega y Gasset, Unamuno y casi unánimemente la opinión pública—hay que retroceder hasta Carlomarde, el funesto y torvo ministro de Fernando VII, para encontrar un Gobierno semejante al del bienio. Ahora resulta que Azaña y los suyos, con sus «estilos nuevos» y «modos nuevos» revivieron todas las negruras, todas las tortuosidades, todas las intransigencias, todas las arbitrariedades de aquel período, uno de los más sombríos, más odiosos y más vergonzosos de la historia de España.

Y aun no se ha dicho lo bastante. Todavía quedan en España otros Unamunos, otros Ortega y Gasset y otros Jacinto Benavente que han de ir señalando desde la tribuna, desde el libro y desde la prensa las delicias y las venturas del Gobierno social-azañista.

PRORROGADO EL ESTADO DE ALARMA EN 9 PROVINCIAS ESPAÑOLAS

FUE LEIDO EL PLAN DE DEFENSAS DE ESPAÑA

Autorizan la incautación de terrenos

Se construirán dos barcos fondeadores de minas y se harán las minas y torpedos

MADRID, junio 6. AP. El ministro de Marina leyó ante el Congreso el proyecto de ley autorizando al departamento que él dirige para la construcción de dos buques fondeadores de minas, de 2.200 toneladas de desplazamiento.

También se dispone en el anteproyecto un crédito de 4.000.000 de pesetas para la fabricación de torpedos y minas, que se destinarán a las referidas embarcaciones y a reemplazar el material disponible en los arsenales de la flota.

El ministro de la Guerra leyó también un anteproyecto por el cual el gobierno puede disponer la incautación se realizará con la declaración de utilidad pública.

Estos dos anteproyectos se encuentran comprendidos dentro de los planes generales para el mejoramiento de las defensas le la Península. Existen otros, que no se discutirán públicamente, que se encuentran sometidos a las juntas técnicas correspondientes.

DESNUDA Y SIN NOVIO

BARCELONA, junio 6. (SE).—Dolores Hernández ha denunciado en el Juzgado de guardia la desaparición de su novio cuando faltaban pocos días para la boda, llevándose el vestido de novia, joyas, 500 pesetas y dos vestidos más.

Un matrimonio catalán, con 58 descendientes tiene la gran satisfacción de que, desde su boda, no haya muerto ninguno

Un matrimonio de agricultores de la ribera del Llobregat acaba de celebrar sus bodas de oro, en la Torre de la Estacada. Con este motivo se reunió toda la familia, que consta de 58 miembros, entre los que se cuentan tres biznietos, que a juzgar por la salud próspera del tronco de que proceden, podría esperarse de ellos la prolongación de la familia, aun en vida de los bisabuelos. Lo notable del caso es que viven todos los hijos y familiares, o sea que desde que la pareja Portillo-Batlletbó—que estos son los nombres del matrimonio— creó la familia, no se ha registrado en la misma ningún fallecimiento.

Acordó también el Gobierno la suspensión por otros tres meses del Estatuto de Cataluña

Monárquicos e izquierdistas se insultaron ayer durante la sesión del Congreso en que se puso a votación nueva prórroga de los estados de alarma y prevención existentes

MADRID, junio 6. (AP).— Cuando al comenzar hoy la sesión el Congreso de los Diputados, el Gobierno anunció que había acordado pedir a las Cortes la debida autorización para prorrogar los estados de prevención y alarma en todas las provincias, el diputado de Unión Republicana señor Pascual Leone denunció al Gobierno por «mantener al país en constante estado de excepción».

El ministro de la Gobernación, señor Portela Valladares, dijo que el Gobierno consideraba necesaria la prórroga para mantener el orden.

Con motivo de la solicitud de autorización de prórroga, los monárquicos y los izquierdistas se cambiron frases gruesas llamando los primeros asesinos a los izquierditas, mientras estos acusaban de traidores a los monárquicos.

No bien había logrado la Presidencia de la Cámara restablecer el orden haciendo uso de los altavoces para apagar el escándalo que formaban los diputados, cuando el exministro de la Dictadura, don José Calvo Sotelo y el ministro de la Gobernación señor Portela Valladares sostuvieron un debate acerca de la reapertura de los centros socialistas.

Calvo Sotelo acusó a Portela Valladares de tener inclinaciones socialistas, a lo que contestó el ministro de la Gobernación:

«Yo jamás he tenido para los socialistas el favoritismo que usted mostró hacia ellos durante la Dictadura». Lo que trato de evitar, es que el país se vuelva a ver envuelto en una guerra civil».

La Cámara aprobó por 127 votos contra 35 la prórroga de los estados de prevención y alarma de acuerdo con los deseos del Gobierno.

Las provincias donde existe el estado de alarma son: Asturias; Cataluña; Madrid; Zaragoza; Guipuzcoa; Vizcaya; León; Huesca; Navarra; Palencia; Santader; Teruel; Ceuta y Melilla.

En el resto de las provincias españolas existe el estado de prevención.

El Congreso también aprobó por 99 contra 32 votos la suspensión por otros tres meses del Estatuto de Cataluña.

También aprobó la nueva ley acerca de ascensos al generalato presentada por el ministro de la Guerra, señor Gil Robles, según la cual para que los coroneles puedan ascender a generales de brigada, deberán estar en el primer tercio de la escala, llevar dos años de mando de cuerpo armado y haber seguido y aprobado el curso de aptitud para el ascenso en el Centro de Estudios Militares Superiores, así como estar declarados aptos por el Consejo Superior de Guerra. Esta ley fué aprobada por 140 votos.

Finalmente se aprobó por 96 votos contra nueve el segundo artículo de la ley de prensa.

TRATARON DE LINCHAR A UN PADRE DESNATURALIZADO

MURCIA, junio 6. (SE.)—Un individuo llamado Tomás Amorós Alcázar, que lleva una vida miserable y vive con su mujer y un hijo de dos años llamado Miguel, bajo el puente Nuevo, arrebató la criatura a su madre e intentó arrojar al niño al río Segura.

Los vecinos impidieron que consumara el crimen. Los guardias de Asalto tuvieron que intervenir para librarlo de las iras del vecindario, que trataba de linchario.

Fué detenido y conducido a la Comisaría. Sometido a interrogatorio no hubo medio de hacerle declarar por qué quería deshacerse del niño.

Alumbramiento quintuplo de una señora, en Madrid

Elementos extremistas han quemado una iglesia en el pueblo de Surri, en Lérida

MADRID, junio 6. (AP.)—Las autoridades están investigando las noticias que se han publicado relativas a que una madre ha tenido cinco hijos de un alumbramiento, en el barrio del Avapiés, que es uno de los más pobres de esta capital.

Según las noticias que se tienen hasta ahora de ese acontecimiento, los cinco niños vinieron al mundo sin asistencia médica.

LOS EXTREMISTAS QUEMAN UNA IGLESIA EN SURRI, LERIDA

LERIDA, junio 6. (AP.)—Los despachos recibidos del pueblo de Surri dicen que los extremistas quemaron un templo y que, al derrumbarse las paredes del edificio, mató a cinco personas, siendo otras ocho heridas de gravedad.

Los muertos son tres mujeres y dos hombres.

La Guardia civil se hizo cargo de restablecer el orden y ha comenzado a practicar investigaciones.

La legislatura de Pto. Rico hizo donación del terreno en que se alza la Casa de España

Unos doscientos mil dólares han sido invertidos en la construcción del edificio ,donde se halla el consultorio de Auxilio Mutuo, que cuenta además con un gran sanatorio

SAN JUAN, Puerto Rico. (Correspondencia especial para el DIARIO DE LA MARINA).—La inauguración de la «Casa de España» fué un magno acontecimiento. Pérez Losada ha enviado al «ABC» la siguiente interesante reseña del acto:

Hace ya de esto veintiún años, se fundó en Puerto Rico la Casa de España, sociedad fraterna, cultural y benéfica, que tiene su sede principal en San Juan. La Sociedad ha venido recaudando donativos y cuotas de sus asociados, y ha venido capitalizando sin dejar de atender las funciones a su gestión encomendadas, para levantar el edificio social que con este nombre evocador de la Casa de España ha sido inaugurado recientemente en la principal avenida de la ciudad, que lleva el nombre del insigne capitán de la conquista y adelantado de la Florida don Juan Ponce de León.

El solar, de tres mil seiscientos metros cuadrados, le ha sido donado a la Casa de España, en virtud de una resolución conjunta de la legislatura de Puerto Rico, que fundamentó su desprendimiento en altos motivos de amor y de respeto a la nación colonizadora y de estimación fraternal a la colonia española aquí residente.

La resolución conjunta del Parlamento insular tuvo los votos unánimes de los legisladores portorriqueños. Faltaba la firma y la promulgación de la ley por el gobernador de Puerto Rico, general Blonton Winship, y este ilustre caballero norteamericano, con un gesto cordial, que le asegura el reconocimiento de todos los españoles, firmó la ley, y el espléndido solar que se destinaba a la erección del palacio de Justicia sirve ahora de emplazamiento a la Casa de España en Puerto Rico.

Es de una evocadora remembranza el sitio. Está frente a la abandonada ciudad de Caparra, al otro lado de la bahía, donde levantó su casa don Juan Ponce de León, antes de que la capital de la isla de San Juan Bautista, que así la bautizó el glorioso almirante, fuese trasladada a la isleta que hoy le da firme cimiento. Desde la artística balconada de la Casa de España, desde las terrazas, desde las esbeltas torrecillas, que son otros tantos miradores, desde los que se divisa un panorama de maravilla, se ve frente por frente al solar en que fué Caparra y en que echó el capitán del «Higüey» los primeros cimientos de esta comunidad cristiana. Está la Casa de España entre el Palacio del Capitolio y la Biblioteca Carnegie, y tiene detrás las antiguas fortificaciones que defienden la ciudad por la parte de Puerta de Tierra. La batería de la Princesa, con sus murallones centenarios, hace singular contraste con la gracia de este cortijo andaluz, primorosamente estilizado, que es el edifiio de la Casa de España.

Cerca de doscientos mil dólares han sido invertidos en la construcción y moblaje de este edificio, que alberga al Casino Español de San Juan, la más antigua de las sociedades de recreo y de cultura en la isla; el consultorio de la Sociedad Española de Auxilio Mutuo y Beneficencia, que tiene su magnífico sanatorio en Hato Rey, institución que es orgullo legítimo de la familia española en Puerto Rico, y que ha merecido los más altos elogios de cuantas autoridades médicas han visitado la isla, y la Cámara Oficial Española de Comercio.

La legislatura de Puerto Rico concedió un plazo de tres años para terminar las obras que hubieren de levantarse en el solar; pero la Casa de España ha sido construída en siete meses, verdad es que se ha trabajado en ella día y noche, desarrollando sus contratistas una actividad extraordinaria.

El Ayuntamiento de San Juan ha cedido a la Casa de España una reliquia histórica, que tiene para nosotros un valor de estimación suprema; el escudo de San Juan, tallado en mármol, que condecoraba la Puerta de España en el recinto amurallado de San Juan. El blasón está sacado en relieve de un gran bloque de mármol español, que pesa más de una y media toneladas; se le ha buscado adecuado emplazamiento y es admirado en él por los visitantes de la Casa de España, que suman en estos días verdadera legión.

En un ángulo de la fachada, bajo la solana que remata el ancho zaguán que se alegra con un zócalo de azulejos sevillanos, está la horcacina con la imagen de Nuestra Señora del Carmen. Ante la excelsa Patrona de los marineros se prende de noche un farolillo, que tiene el encanto de la tradición. Fué bendecida la primera piedra de la Casa el día de la Virgen del Carmen, y como todos hemos venido por los caminos del mar—según dijo en su discurso el día de la fiesta inaugural el presidente de la institución, don Miguel Such, un naviero distinguido ,que posee el título de piloto,—al alzar nuestra casa colectiva hemos de ponerla bajo el patrocinio de la que amparó nuestras rutas inciertas, de la que consoló en su ansiedad a nuestras madres, a nuestras hermanas, que, rezándole a la Virgen del Carmen, ahuyentaron los peligros que acosaron al bajel que nos traía en alas, más que de una ambición aventurera, de un imperativo de raza que nos impulsaba a la fusión con la cordial familia situada a este lado del mar.

Las primeras autoridades de la isla tomaron parte en nuestra fiesta patriótica. El ilustrísimo señor Obispo de San Juan, Monseñor Byrne, asistido por Monseñor Torres, por el viceprovincial de los Padres Paúles y por otros señores sacerdotes, bendijo la imagen y la casa. Y en el salón mudejar, en que el distinguido artista español Ismael D-Alsina ha hecho un artesonado en caoba que es una maravilla de entonación y de armonía, hablaron por el orden con que yo les fuí pronunciando: el arquitecto don Pedro de Castro, que hizo entrega de la llave al presidente, don Miguel Such; éste, que hizo historia sucinta de la institución y rindió tributo a la memoria del primer presidente de la Casa de España, don Abelardo de la Haba, cuyo nombre evoca una teoría de patricios eminentes, que han colaborado en la obra; el gobernador de Puerto Rico, honorable Blanton Winship; el presidente del Senado, don Rafael Martínez Nadal, cuya suprema elocuencia arrancó espontáneas ovaciones; el alcalde de la ciudad, don Jesús Benítez Castaño; don Manuel González Martínez, figura prestigiosa de la colonia española y en el campo de las finanzas, el doctor Norberto Vetancourt, cónsul general de Venezuela, y cerró los discursos el cónsul general de España, don Luis Ariño, quien, como los oradores que le precedieron, fué cordialmente aplaudido.

Un gran día, en suma, para España, y es de estricta justicia declarar que al dinamismo, a la gestión personalísima, al fervor, a la enorme capacidad de trabajo del presidente de la Casa de España, don Miguel Such, se debe la culminación de este empeño de levantar nuestra Casa en Puerto Rico con ese sentido de permanencia que España supo dar siempre a sus empresas.

Habrá exposición de los periódicos ibero-americanos

Cinco muertos y 8 heridos al caer una pared de la casa Rectoral de Lérida

MADRID, junio 6. WP. La Comisión del Ayuntamiento que tiene a su cargo la organización de la Exposición de la Prensa Ibero-Americana, ha acordado celebrarla en el mes de octubre de 1936.

Además de los ejemplares de todos los periódicos americanos, figurarán reproducciones de la primitiva imprenta.

INCENDIO EN UNA RECTORAL

LERIDA, junio 6. WP. Se ha declarado un incendio en una casa rectoral de esta ciudad. Al desplomarse una de las paredes, hubo cinco muertos y ocho heridos.

SE INTENSIFICARA EL RECLUTAMIENTO VOLUNTARIO EN ESPAÑA

MADRID, junio 6. WP. Esta mañana se celebró un Consejo de Ministros en Palacio, bajo la presidencia del Jefe del Estado.

En este consejo se aprobó un proyecto de ley del Ministro de la Guerra, señor Gil Robles, intensificando el reclutamiento voluntario en el ejército hasta los 32.000 hombres anuales, licenciándose el mismo número de soldados.

Se acordó suspender temporalmente las oposiciones de ingreso en todos los centros escolares.

Se hará otra emisión de sellos de correos con la efigie de varios periodistas

MADRID, junio 6. (SE.)—Por unanimidad ha convenido el gabinete en acceder a la solicitud presentada por la Asociación de la Prensa Española para que se imprima una nueva serie de sellos de correos con los retratos de Miguel Moya, que fué director del diario de izquierda «El Liberal»; José Francos Rodríguez, periodista fallecido y varias veces miembro del gobinete; el presidente del Consejo de Ministros, don Alejandro Lerroux, quien también ha sido periodista y don Torcuato Luca de Tena, fundador del diario monárquico ABC.

Moya, Francos Rodríguez y Lerroux fueron los tres primeros presidentes de la Asociación de la Prensa.

Un criminal fué detenido al huir por la frontera

Firmó el Presidente una combinación de cargos del Estado Mayor del Ejército

ORENSE, 6. (SE).—Cerca del pueblo de Pintás, Calvos de Randín, términos de Ginzo de Limia y cuando intentaba pasar la frontera portuguesa fué detenido por la Guardia civil de Bande, Ramón Conde Dapena, de 33 años, natural y vecino de Siota, en Junquera de Ambia, cuyo sujeto después de ser interrogado insistentemente declaró que el día 21 del pasado había dado muerte violenta seccionándole el cuello con una navaja barbera, a su convecino Julio Conde.

COMBINACION DE CARGOS MILITARES

MADRID, junio 6. (SE).—El Presidente Alcalá Zamora ha firmado un decreto por el cual se ordenan varios traslados entre los jefes del Estado Mayor. Créese que esta medida se deba a recomendaciones hechas por el actual ministro de la Guerra, don José María Gil Robles.

Aunque todavía no se conocen los detalles, sábese que el general Fanjul será nombrado jefe de las fuerzas militares de Marruecos y le substituirá como subsecretario del Ministerio de la Guerra el general Goded.

Regresó a España la comisión que fué a Londres a negociar un nuevo tratado de comercio

Se ha perdido totalmente el vapor «Gumersinda Junquera», que había embarrancado en los Bajos de Laxe, en el Cabo de Toriñana, habiéndose salvado toda la tripulación del mismo

LONDRES, junio 6. (SE.)—El delegado español don Pedro García Conde, que ha estado discutiendo las relaciones comerciales entre España e Inglaterra, con el representante de este país, ha salido para Madrid. Hay la impresión de que las negoiaciones serán reanudadas dentro de poco tiempo.

La delegación comercial española ha marchado para Madrid. Los representantes de ambos países examinarán ahora los informes que recíprocamente se han facilitado con objeto de reanudar en breve las negociaciones.

EMBARRANCA UN VAPOR

LA CORUÑA, junio 6. (SE.)—Recibiénronse el domingo en La Coruña noticias de haber embarrancado un barco en los bajos de Laxe, en Cabo Touriñana.

El vapor embarrancado es el «Gumersinda Junquera», de 5,600 toneladas, que se dirigía de Gijón a Valencia, con cargamento de carbón.

Se ignoran más detalles a la hora de telefonear.

Sábese únicamente que del puerto de Corcubión salió un remolcador al lugar del accidente.

Informaciones posteriores dan cuenta de qeu el barco se considera perdido totalmente y que la tripulación pudo salvarse.

Para aquel punto salió el agente del Lloyd en La Coruña, señor Hervada.

ARDE UNA FABRICA DE CORCHO

LA CORUÑA, junio 6. (SE.)—Poco antes de las ocho de la noche se declaró un incendio en una fábrica de corcho situada en la calle de Primero de Mayo, a inmediaciones del Matadero municipal.

Por el momento se desconocen las causas del incendio, y se consideran de importancia las pérdidas ocasionadas por el fuego.

Como dicha fábrica está pegada a una casa de vecindad, ante el temor de que las llamas, que se elevaban a bastante altura, se propagaran a la casa mencionada, los inquilinos de la misma se apresuraron a sacar los muebles a la calle.

Acudió el servicio de incendios que dominó el fuego en las primeras horas de la madrugada.

En el lugar del suceso, a donde acudió muchísimo público, estuvieron las autoridades, fuerzas de la Guardia Civil, Asalto, Seguridad, Carabineros, Guardias Municipales y Policía, con sus respectivos jefes, y el arquitecto municipal que dirigio los trabajos de extinción.

Es la segunda vez que hay fuego en dicha fábrica de corcho.

Era propiedad de don Angel Mayor Santos, el cual salió por la tarde de la fábrica y no sabe cómo pudo producirse el fuego.

Las pérdidas se calculan en 22,000 pesetas. La fábrica estaba asegurada en 28,000.

SE INAUGURA EN BARCELONA LA EXPOSICION DE PRIMAVERA

BARCELONA, junio 6. (SE.)—Se celebró el acto de la inauguración de la Exposición de Primavera. Asistió mucho público y se pronunciaron varios discursos.

En la sala llamada de Montjuich están expuestas cientos de obras pictóricas, treinta y seis de escultura, siete grabados y dibujos y trece obras de arte aplicado. En el salón de Barcelona figuran ciento treinta y siete cuadros, veintinueve esculturas, veintidós dibujos y grabados, veintidós obras de arte aplicado y tres decorativas.

Desde su forzada residencia de Pará, Juan Ignacio Pombo ha enviado un mensaje a España

«Si el motor de mi aparato hubo de silenciar la ilusión de llegar a la meta deseada, impidiéndome continuar el vuelo, el motor de mi corazún no cesa de latir por España»

NATAL, mayo 22. (Correspondencia especial para el DIARIO DE LA MARINA.)—He aquí el interesante relato que mediada la tarde, recogió el corresponsal de la United Press:

Juan Ignacio Pombo se encuentra algo fatigado y débil después de la gran prueba, en la que ha empleado casi diecisiete horas, durante las cuales cuatro tuvo que luchar con truenos y relámpagos.

Ha relatado que pasó por momentos de verdadero peligro al encontrar una violenta tormenta eléctrica en medio del Atlántico.

Salió de Bathurst a la 1.18 de la madrugada (meridiano de Greenwich), con tiempo, al parecer, satisfactorio para la travesía.

—Sin embargo, a las dos horas que hube despegado se empezó a levantar viento y a iniciarse la tormenta.

—Las cuatro horas siguientes constituyeron una gran prueba y han sido las de mayor emoción de toda mi vida.

—La tormenta se desencadenó con toda violencia, azotando con gran fuerza al avión.

—A las seis y media de la mañana el cielo empezó a despejarse, pero continuando el viento contrario con bastante intensidad durante todo el resto de la travesía.

Ha declarado también que voló a muy poca altura; rara vez excedió de los 55 metros.

Espera empezar a repasar el avión en seguida, antes de iniciar el vuelo a Belem, que emprenderá seguramente mañana.

Se siente satisfechísimo por el resultado del vuelo, y se creería ampliamente recompensado si lograra convencerse de que con él ha contribuído a la gloria de la aviación española.

* * *

MADRID. —Periodísticamente, la victoria, plenamente lograda por Juan Ignacio, ha producido una violenta sacudida y la reacción de la indiferencia con que se acogió la aventura se ha trocado en el hecho sorprendente de que hasta los más escépticos pregonan la victoria como timbre de gloria de un joven español, orgullo de la raza.

Le vieron tan modosito en el aeródromo de Barajas, acurrucado en la carlinga, y se preguntaron estupefactos: «¿A dónde va esa criatura con ese aparatito?»

Pues sencillamente, a México desde Santander.

zAhí le tienen ustedes ya en Natal y en el pórtico de América.

El Atlántico, para Juan Ignacio Pombo, ha sido el río Pas.

UN MENSAJE DE POMBO, DESPUES DEL ACCIDENTE

RIO DE JANEIRO, junio 5. (SE.) El aviador hispano Juan Ignacio Pombo, envió a la United Press el siguiente mensaje desde Pará, en donde se encuentra en estos momentos, como se informó oportunamente:

«La United Press me ha proporcionado la gratísima satisfacción de poder dirigir este conmovido saludo a mi querida patria y al pueblo español.

«Mi satisfacción se ve considerablemente aumentada al servirme de consuelo en este instante de pesadumbre y desesperación, por verme debido a un designio inmutable del destino, víctima de un accidente en el que no tuve absolutamente ninguna intervención.

«Pero si el motor de mi aparato hubo de silenciar la ilusión de llegar a la meta deseada, impidiéndome continuar el vuelo otro motor es mi corazón, que no ha cesado de latir por España, a la que ofrezco mis humildes hechos de mi vida.—JUAN IGNACIO POMBO».

CABLEGRAMAS POR CORREO

EL PROBLEMA FILOLOGICO

Por C. CABAL

COMO habrá que llamar, ante la historia, a estos inconfundibles diputados del Partido Socialista, que no van a la Cámara ni a tiros...?

Se les pudiera llamar los «camareros en huelga».

Pero el nombre no es propio, en realidad, porque ellos siguen cobrando.

Hay quien los llama «mangantes».

Y el nombre convence o no, según de dónde venga la palabra. No convence si viene de «manentes», esto, es, los que se están quietos, los que se niegan a doblar el lomo...

Pero convence, sin lugar a duda, si viene de manga, y antes, esto es, los que antes de cobrar las mil, les hacen a los obreros determinado signo con la manga...

LA INFLUENCIA DE LA TRIBU

Pues no van a la Cámara, ya véis... Renuncian a trabajar. Ahora que sería locura —y hay que darles en esto la razón— el que también renunciaran a cobrar un trabajo que no hacen.

Esto se usaba ayer, y era bobada... La política de hoy tiene otros moldes.

Claro que muchos se asombran de que también se agarre a este sistema Don Fernando de los Ríos... El, que tiene unos sueldos tan preciosos...! El, que es un hombre tan sabio...! El, que canta tan bien las soleares...!

Y sí que las canta, sí, que al cabo Don Fernando es un estuche, y guarda muchas sorpresas.

Pero bueno, y eso qué...?

Que no trabaja y que cobra...

Para eso es socialista, y diputado...

Y luego, por otra parte, quizás su tribu sea la de Isacar...

LA VIDA AMARGA DE SIEMPRE

De todos modos, es triste, la vida que se están dando los pobres diputados socialistas en estos tiempos horrendos de crisis de trabajo interminable.

Porque no van a la Cámara, es cierto que no van, nadie lo niega...

Pero van a firmar todos los meses la «nómina» ineludible, lo que implica la molestia de tener que coger un automóvil, y de tener que escribir, que a lo mejor no saben todavía...

Ah, cuando ellos sean gobierno, y acabe el despotismo de una vez...! Entonces, gracias a Dios, les llevarán la nómina a su casa, y los que tengan que esforzarse mucho para escribir su apellido, firmarán con una cruz!

Hoy no se puede vivir...! Y entre ir a firmar la nómina, dormir hasta las diez de la mañana, comer en los restaurantes, platicar con las socias consiguientes —esto es, con las socialistas, que también necesitan «instrucciones»— y pasarse unas horas de teatro y unas horas de café, ya apenas les queda tiempo para comunicar a los obreros la indignación que los llena, en algún que otro apóstrofe viril:

—Compañeros: ya basta, ya no más...! Ya basta de esta vida aperreada...! Ya basta de explotación...!

EL PROGRAMA DEL FUTURO

Y ahora, qué harán estos hombres...? Porque trabajan mucho, es indudable, pero no cabe duda de que el tiempo que les llevaba la Cámara en sus actividades de otros días, hoy lo aprovecharán en otra cosa.

En otra cosa? En cuál?... Este es el quid más grave en la nación, y es lo que se pregunta todo el mundo con verdadera ansiedad:

—Y ahora qué harán estos hombres...?

Harán sin duda posible, lo que pida el papel que se les dé...! Yo pienso que una junta de estos hombres, vendrá a ser lo que la junta de aquellos rapaces de Gobiendes que quisieron poner una comedia en el corral de Pachín: «Bonifacio de Moscovia, o las seis manos de color de carne».

Pachín mismo les daba los papeles a gusto de cada cual:

—Tú qué quieres hacer...?

—Yo, Bonifacio.

—Y tú...?

—Pos yo Rigoberto.

—Y tú...?

Y fué Pachín, y preguntole al Quique, que era como el Fernando de los Ríos de toda la compañía, es decir, el más ingenuo, el más resignadito, el más simpático:

—Y tú, qué quieres hacer...?

Y Don Fernando... digo, no! Y el Quique... Y el Quique respondió con toda el alma:

—Pos yo quiero hacer pipí...

MAS SOBRE EL ASESINATO DE JULIO CONDE

La Guardia civil de Junquera de Ambia comunica que han sido detenidos los hermanos del autor del asesinato citado más arriba, Joaquín Conde Dapena y Carmen Conde, como cómplices y encubridores de su hermano.

Fueron puestos a disposición del juez de Allariz.

MONDEJAR AL TRIBUNAL DE GARANTIAS

MADRID, junio 6. (SE).— Para llenar la vacante que dejó el señor Cruz Conde, al ser llamado a ocupar un puesto diplomático, se ha nombrado a don Daniel Mondéjar Perona, diputado por Ciuda Real, rejresentante del Congreso en el Tribunal de Garantías Constitucionales.

Dos hermanos perecieron al naufragar una barca de pesca en águas de El Ferrol

EL FERROL, junio 6. (SE.) A la altura de la ría de Ares naufragó una embarcación tripulada por siete marineros. Desaparecieron los hermanos Antonio y José Muñoz Ronco, de cuarenta y cincuenta y dos años, respectivamente. Los demás tripulantes se pudieron salvar en una lancha que acudió en su socorro. La embarcación naufragada había zozobrado a causa de abrírsele una vía de agua.

Lea AVANCE todas las tardes. Dirigido por José I. Rivero

M.E.C.D. 2016

¿DOLOR MUSCULAR?
Frótese con Absorbine, Jr. Penetra bajo la piel—donde tiene origen el dolor—y alivia, devuelve la flexibilidad.
el calmante de doble acción es este: Absorbine Jr.
3as

FORTUNA Y ATLETICO DE CUBA CELEBRARAN EL PROXIMO DOMINGO UN IMPORTANTE GAME

DERROTARON AL SAN LUIS, PASARON LOS PIRATAS AL SEGUNDO LUGAR

DESDE EL BULL PEN

Frisch hace terminantes declaraciones en relación con el proceder del pitcher D. Dean, q. suele hablar fuera de tono

Por GALI

Unas declaraciones de Dizzy Dean, publicadas en el día de ayer por por «Saint Louis Times Star», han sacado al manager Frank Frisch de de sus casillas, forzándole a hacer terminantes afirmaciones en relación con su sensacional lanzador.

Aparentemente, , Dean se «está saliendo ya de su cauce natural, poniéndose un poco pesado con sus constantes manifestaciones» y Frisch no está dispuesto a tolerarle por más tiempo esa situación.

Cuando un repórter del «Times Star» de San Luis entrevistó a Dean, después del mitin de jugadores celebrado por el manager cardenal en la casa club de Forbes Field, Pittsburgh, el famoso lanzador dijo que «Frisch había intentado multarle por $10,000, pero que no se había atrevido debido a lo mucho que le necesitaba». Después agregó que «los Cardenales tenían mucha envidia de su popularidad y que eso era lo que les hacía jugar tan mal a la defensiva». Dean terminó diciendo, según asegura el citado periódico de Missouri, que «prefería que lo enviasen a otro equipo, Chicago, si era posible».

A toda página, según los informes que nos llegan, aparecen las declaraciones de Dean en el «Times Star», poniéndose en boca del rey de los hurlers derechos de la Liga Nacional, la siguiente manifestación: «Sé què estoy en el spot, y que todo el mundo está pendiente de mi demostración cada vez que voy a la lomita, pero, yo demostraré que puedo resistir ese examen y triunfar. Este año ganaré de 20 a 24 juegos, a pesar de la mala arrancada que he tenido, y aún cuando mis compañeros no me quieran secundar, reclamando después que me envíen a otro team. Me estoy cansando del base ball y me retiraré cuando haya conseguido del juego lo que pretendo. Dije una vez que 1936 era un buen año para el retiro, y todavía no he cambiado de parecer».

A esto, Frisch ha contestado en los siguientes términos:

«Dean ha tenido suerte de escapar a una gruesa multa por última vez en su vida como player del San Luis, pero, en la próxima no respetaré el padrinazgo de los altos oficiales del club. El Dizzy no ha estado pitcheando como es debido desde que se inició la temporada y él lo sabe. En juegos anteriores que hemos celebrado con los Piratas ha desobedecido mis órdenes y le ha pitcheado pelotas flojas a los Warners, a Vaughan y a Suhr, con el resultado de que estos players han bateado lo suficientemente fuerte para derrotarlo. El Dizzy cree que puede dominar a esos grandes bateadores sólo porque se llama Dean, y está equivocado. Además, no estoy dispuesto a sostener en la novena a un player que piense en esa forma.

«Tenemos en nuestro equipo una serie de jugadores que saben dar de sí todo lo que tienen en los juegos de campeonato, y cuando Dean asegura que ninguno le está ayudando como es debido, y que le tienen envidia, sólo consigue ponerse en ridículo. En nuestro line up no hay ningún jugador celoso, y si el Dizzy quiere servirnos, lo primero que tiene que hacer es trabajar de acuerdo con sus compañeros.

«A mí no me importa lo que Dean hable fuera del campo de juego. Si él quiere hacer las veces de clown para entretener al público, no me importa, pero, el San Luis paga por pitchear buen base ball, y eso es lo que tendrá que hacer en lo que resta del campeonato. De lo contrario le enviaré a su casa, suspendido por todo el resto de la temporada».

Frisch no es el único resentido con motivo de las declaraciones de Dizzy Dean. Los jugadores del team, y aún Mike González, que es su íntimo amigo y compañero de cuarto, se han expresado seriamente de él, asegurando que su manera de proceder es lo que tiene al San Luis lejos de los New York Gigantes. Dean, por su parte, ha hecho caso omiso a las palabras de Frisch y, según afirma la Prensa Asociada en un despacho recibido anoche en la Habana, «acaba de hacer declaraciones terminantes en Pittsburgh, asegurando que el campeonato de 1935 será un paseíto para los Gigantes» Esto, como es natural, traerá nuevas disputas con Frisch y demás jugadores, y podrán culminar en la salida del Dizzy del equipo.

La sexta carrera del programa hípico de mañana en Oriental Park tiene gran importancia

Compiten en ella ocho ejemplares que tienen todos enorme chance de llegar primeros a la línea final. Magic Arrow puede cobrar en la justa suya

La sexta carrera del menú de mañana no tiene nada de fácil. Compiten ocho ejemplares que negocian bien las distancias cortas, con un elegible, que es Maple Bárbara y que el miércoles desplegó velocidad inicial para quedar rezagada después.

Fué en un grupo parecido a ese en que venció Roping. Es decir que este ejemplar derrotó a los siguientes caballos que van mañana en esa competencia que comentamos: Herendeth, Lucky Bill; Adoph Krasa, Donna Day y Maple Barbara.

Donna Day se mantuvo en la punta casi hasta las últimas cuando vino Roping a «matar», pero Lucky Bill que pareció con buena velocidad al rodear la curva lejana, careció de ella en la recta, a pesar de que avanzó para obtener el tercer lugar.

Pero hay un animal en esa carrera al que habrá que derrotar. Y es nada menos que Najort que, quedado en el post en su última y todo, cerró una enorme brecha bajo la monta vigorosa de Pernia. Todos los días no le ocurrirán accidentes al hijo de Trojan y el que quiera ganar la carrera citada tendrá que vencer al ejemplar de la señora de Oscar.

Donna Day competirá con Marrero abordo. En conjunto, nos parece mejor jinete Marrero que Orlando Hernández, y si la última no le ha restado muchas energías a la potranca de Macías, ha de ser contendiente de consideración en esta carrera.

LA ULTIMA, MUY BUENA

La última de mañana es la mejor de la tarde. Con Edward D. y I. Novotny de contendientes terribles van también en esa competencia Alanova, Cañonazo, Satin Shoes, Mackracken y Shy-s Limit.

Hay que calcular bien para acertar el ganador.

Nos encontramos en el programa a Pat Gaiety, en la segunda carrera del día. Inscripto por 200 pesos el hijo de For Fair, que ha estado esperando ansiados aguaceros, provechosos para sus patas averiadas, luce ganador. La competencia se disputará a seis furlongs y aunque es lento arrancador y por tanto el uno de la montura, tiene contrarios flojos a los cuales, a nuestro juicio, debe vencer.

He aquí sus rivales de mañana: Mamie D., Leah Jane, Danger Zone, Weatherproof y Miss Aevos.

Mamie D. se está parando mucho antes de llegar a completar cinco y medio furlongs y hubiera perdido el miércoles si Billycoo hubiera contado con un jinete fuerte; Leah Jane ganó equivocada el domingo cuando Inspector se empeñó en llevar hacia la cerca exterior a Surely, aprovechando la vieja yegua de los Doctores Vázquez y Ordetx esa circunstancia para anexarse la victoria.

Danger Zone no parece en condiciones de dar la medida en esa carrera y en cuanto a Weatherproof, que es una espada en fango, está perdido si no llueve. Miss Aevos, que debe hacer algo más de lo que hizo el miércoles luce como una contraria de cierta consideración, aunque la hija de Fair Wind es muy pequeña y debilita y no se le pueden pedir muchas cosas. He aquí en breve nuestra opinión de esa carrera, que pensamos debe ganar Pat Gaiety finalizando con fuerza para dejar atrás a sus otros rivales en las últimas etapas.

MAGIC, EL INDICADO

Magic Arrow luce bajado de grupo en la tercera carrera. El hijo de Cherokee va con un hermano en la carrera, Nelson, pero si no llueve este último no parece tener mucho chance, aunque por ser a cinco furlongs la carrera debe tomar la punta en las primeras etapas. No creemos, sin embargo que llegue con aire a la meta.

Magic Arrow procede de grupos mejores y o mucho nos equivocamos o debe ganar esa tercera carrera del programa sabatino.

EN LAS GRANDES LIGAS

RESULTADO DE LOS JUEGOS CELEBRADOS AYER

LIGA NACIONAL

Pittsburgh, 2; San Luis, 1.
(Los otros juegos fueron suspendidos por lluvia).

LIGA AMERICANA

Detroit, 10; Cleveland, 9.
Washington, 3; Boston, 0.
(Los otros juegos fueron suspendidos por lluvia).

ESTADO DE LOS CLUBS

LIGA NACIONAL

	G.	P.	Ave.
New York	27	11	.711
Pittsburgh	26	19	.578
San Luis	24	18	.563
Chicago	21	17	.553
Brooklyn	21	20	.512
Cincinnati	16	23	.410
Filadelfia	14	24	.368
Boston	11	28	.282

LIGA AMERICANA

	G.	P.	Ave.
New York	27	16	.628
Chicago	23	17	.575
Cleveland	22	18	.537
Detroit	23	18	.591
Boston	21	21	.500
Washington	19	23	.4g2
Filadelfia	16	23	.410
San Luis	12	27	.303

JUEGOS SEÑALADOS PARA HOY

LIGA NACIONAL

Boston en New York.
Brooklyn en Filadelfia.
Chicago en San Luis.
Cincinnati en Pittsburgh.

LIGA AMERICANA

Detroit en Chicago.
New York en Boston.
San Luis en Cleveland.
Filadelfia en Washington.

PESE A QUE ROWE SALTO DEL BOX, LOS "TIGRES" GANARON

Pero, tuvieron necesidad de 10 innings para dominar a los Indios del Cleveland: 10 x 9

DETROIT, junio 6. (AP) Después de haber contenido a los Indios de Cleveland sin hits durante seis innings seguidos, el escolar Rowe explotó ruidosamente hoy, víctima de un rally de seis carreras, pero, a pesar de eso, los muchachos de Mickey Cochrane se las arreglaron de manera que vencieron al Cleveland con score de 10 por 9 en el desafío de 10 innings que efectuaron.

Los perdedores cayeron al tercer lugar del circuito, colocándose detras de los Medias Blancas de Chicago, que permanecieron inactivos.

Los dos teams tenían anunciado un doble header, pero, la lluvia que se había mostrado amenazadora en el primer game cayó pesadamente, obligando a la posposición del encuentro

El match fué un duelo sensacional para Rowe, que no permitió libertades en los seis primeros innings, mientras sus compañeros bateaban libremente las ofertas del zurdo Walter Stewart y de Ralph Winegarner, pero al llegar al sexto acto, teniendo el Detroit una ventaja de 7x0 los Indios batearon con libertad, y al terminar el rally habían anotado seis carreras. Rowe fué víctima de seis hits seguidos y tuvo que ceder el box a Elon Hogsett.

CLEVELAND

	V.	C.	H.	O.	A.	E.
Knickerbocker, ss.	6	2	2	1	4	1
Vosmik, lf	4	0	2	2	0	0
Averill, cf	4	0	1	6	0	0
Trosky, 1b	6	1	1	6	0	0
Hale, 3b	3	1	1	2	2	0
Campbell, rf	5	2	3	1	0	0
Pytlak, c	4	1	1	7	0	0
Berger, 2b	5	1	1	2	0	0
Stewart, p	1	0	0	0	0	0
Winegarner, p	2	1	0	0	0	0
L. Brown, p.	1	0	0	1	0	0
Totales	41	9	12	28	6	1

DETROIT

	V.	C.	H.	O.	A.	E.
Fox, rf	4	1	0	2	0	0
G. Walker, cf	5	3	2	2	0	1
Gehringer, 2b	4	2	2	2	6	1
Greenbergt 1b	6	1	3	13	1	0
Goslin, lf	6	1	4	5	0	0
Rogell, ss.	5	1	1	1	5	0
Hayworth, c	5	0	2	4	1	0
Clifton, zz	0	0	0	0	0	0
Cochrane, c	0	0	0	0	0	0
Owen, 3b	4	0	1	0	1	0
Rowe, p	3	0	0	1	0	0
Hogsett, p.	0	0	0	0	0	0
White z.	0	1	0	0	0	0
Sullivan, p	1	0	0	0	1	0
Totales	43	10	15	30	15	2

z Bateó por Hogsett en el 8o.
zz Corrió por Hayworth en el 9o.

Anotación por entradas:

Cleveland .. .. .. 000 000 630 0— 9
Detroit .. .. .. 101 221 020 1—10

SUMARIO. Empujadores: Goslin 5, Knickerbocker 2, Vosmik 2, Greenberg 2, G. Walker, Averill, Rogell, Owen, Berger, Winegarner, Pytlank, Cambell. Two base hits: Owen, Greenberg, G. Walker, Trosky, Hale, Vosmik, Gehringer. Three base hits: Goslin, Greenberg, Vosmik, Home run: G. Walker, Sacrifice Pytlank. G. Walker, Owen. Double play. Sullivan Rogell a Greenberg. Quedados en bases: Detroit 12, Cleveland 7, Bases por bolas: Rowe 3, Hogsett 1, Stewart 2, Winegarner 2, Strike outs: Rowe 2, Hogsett 1, Stewart 2, Winegarner 1, L. Brown 2, Hits a Stewart 5 en 3 y un tercio innings, Winegarner 6 en 4, L. Brown, 4 en 2, Rowe 7 en 6 y un tercio Hogsett, 4 en 1 y dos tercio, Sullivan, 1 en 2. Dead ball . L. Brown a Gehinger. Gana: Sullivan. Pierde: L. Brown Umpires: Kolls, Donnelly y Dinneen.

ENTRE CAZADORES

—Un premio para el skeet.
—Las tiradas del domingo.
—Un homenaje a Pablo Cruz.

Para el próximo domingo señala el schedule un premio en el tiro de skeet, el de Eduardo Caamaño. Suponemos que no pasará lo que sucedió el día 26 de mayo con el premio de Pepe Ovies, que los tiradores se quedaron dormidos, o se hicieron los remolones, y no lo tiraron.

Pero quedamos en que los tiradores tienen que perder el miedo escénico, y disponerse a conseguir en ese nuevo aspeto del tiro, los mismos scores que se anotan en otras galerías.

Las tiradas para el próximo domingo son los siguientes:

—Platillo. Premio: Manuel Rodríguez Llano.

—Pichón. Premio: Vicente Bayón.

—Revólver. Primera categoría: Premio: Underwood.

—Revólver. Segunda Categoría. Premio: Carlos Quintero.

—Rifle.—Premio: Salvador Guerra.

—Skeet. Premio: Eduardo Caamaño.

En el tiro de platillos están al caer entre los ganadores Raúl Menocal, don Fermín Méndez Neira, Leopoldo Aguilera y Eduardo Caamaño.

En Pichón va siendo hora ya de que gane el doctor Manuel Porto Castañeda y «entre en el dinero». ¿Estará **agachado** con el propósito de ñequear a Panchito Méndez Capote A lo mejor, porque ese bejucaleño sabe mucho.

En revólver debe ganar Colacho, la ley de los averages está con él.

Entre los ñosos, puede que Justo Rodríguez repita, pues al decir de Miguel Prats, el guajiro sabe más de la cuenta y se propone darle mucho cuero a los de «la Bana».

En rifle, nos ha dicho Carlos Sauvalle que va a poner término a la racha de Carlos Quintero.

Uno de los socios del Club de Cazadores del Cerro que más se ha distinguido este año en todos los aspectos, es el capitán Pablo Cruz.

En el orden deportivo ha brillado como estrella de primera magnitud, ganando cinco premios, cuatro de pichón y uno en platillos, habiendo establecido en esta última competencia el primer score cerrado del año.

Y en otro orden de cosas, también ha estado en primera línea. Ha sido un efectivo colaborador del Presidente, doctor Oscar Ochotorena; se ha extremado buscando nuevos socios para la institución, y se esfuerza por llevar todos los domingos a personalidades que prestigian el Club de Cazadores del Cerro.

Por todas estas cosas, y algunas más, es por lo que nos decía el pasado domingo el señor Don Fermín Méndez Neira:

«Usted, que es quien más se ocupa de estas cosas del Club, y que tiene facilidades para ello, debería pedir un banquete en honor del Capitán Pablo Cruz» .

Y como nosotros advertimos que la idea es simpática, y muy merecida además, nos hacemos eco de la misma. Y dejamos ahora la palabra al doctor Oscar Ochotorena.

La idea, repetimos, no es nuestra.

Es, pues, una idea... «ultramarina»

Y es para uno del Ejército.

Reaparecerá el Domingo Bernardino Rodríguez en el team del Atlético de Cuba, cubriendo el left-field como regular

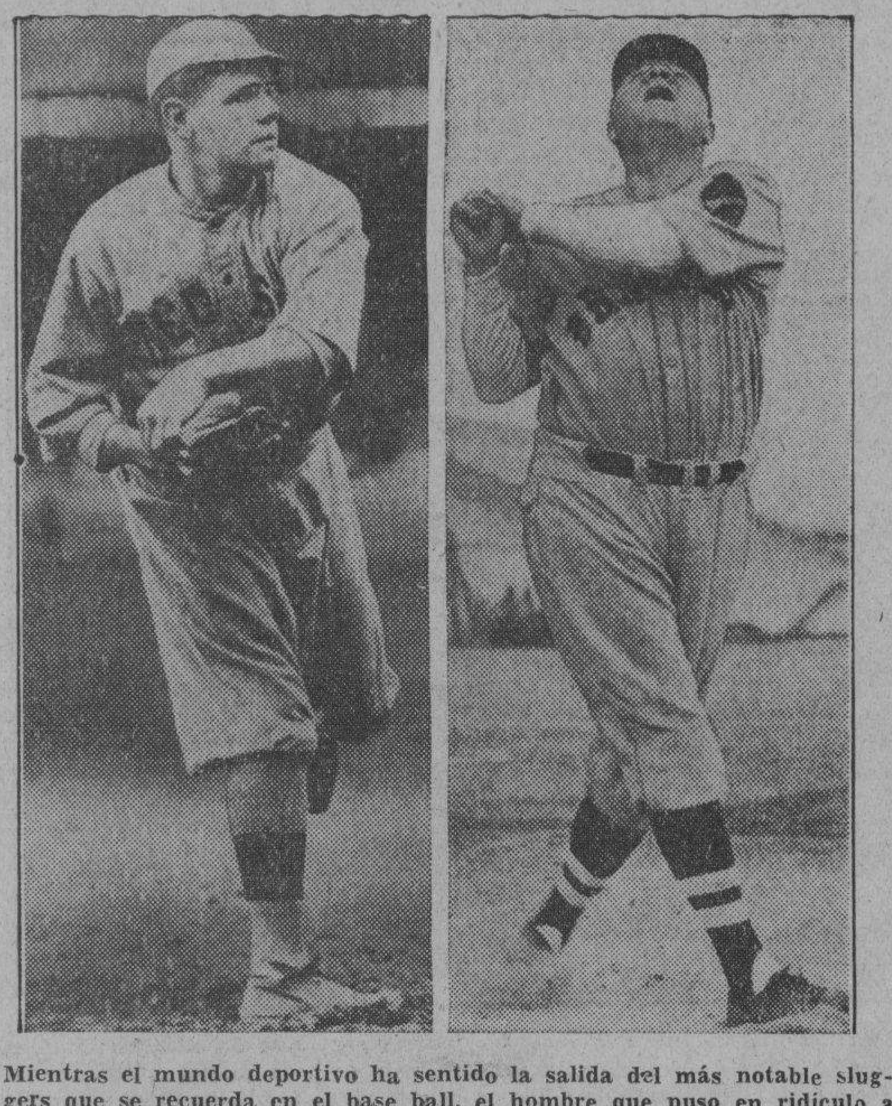

Mientras el mundo deportivo ha sentido la salida del más notable sluggers que se recuerda en el base ball, el hombre que puso en ridículo a todos los que se pasaron la vida anunciando su caída para el año siguiente, los records han probado que el famoso Babe Ruth inició y terminó su brillantísima carrera en Boston, pudiendo verse aquí con los dos uniformes que utilizó. A la izquierda, el que portó cuando debutó en el game. Después, el que usaba últimamente.

El veterano player amateur aumentará el punch de la novena anaranjada. Es posible que Joaquín del Calvo juegue también del CAC. Mejoran notablemente los anaranjados

El programa de base ball amateur que se anuncia para el domingo, en los terrenos del Vedado, constituye el «hit» de la semana en el sector de los aficionados, y tenemos la seguridad de que ha de servir para una buena reunión de parroquianos en Marqueses Field... Los dos juegos que se anuncian son responsables de esta excitación popular... El Teléfonos jugará con el Yara en el primer turno, y el Atlético actuará con el Fortuna, después. . En el primer choque se le presentará a Placazo la oportunidad de dominar a sus antiguos compañeros y en el segundo veremos el primer duelo del año entre dos de los zurdos más efectivos del campeonato; Ramiro Díaz y Adrián Zabala... El Atlético ha practicado mucho para este juego y anuncia importantes variaciones en su lineup... Bernardino Rodríguez, que fué en otro tiempo el rival más cercano que tuvo Raúl del Monte, del VTC., alrededor del segundo saco del infield, y que posee promedios de más de .300 en las distintas campañas amateurs en que ha tomado parte, aparecerá como regular en el team anaranjado, cubriendo el jardín izquierdo... Bernardino tiene un brazo de cinco y diez centavos, pero es uno de los pocos jugadores amateurs que sabe devolver la pelota con rapidez y esto hace que ningún hombre pueda tomarle dos bases cuando sólo tenga derecho a una... Earl Combs, el notable centerfielder de los New York Yankees, debutó en las Grandes Ligas en 1925, llevando del equipo de Louisville un batting average de .450 y una fama de poseer el brazo más débil del baseball ...Muchas cuartillas se escribieron en aquel entonces, sin que faltaran los que asegurasen que cada hitter enemigo del N. Y. podía tomar tres bases en un single bateado por el territorio de Combs, pero el inteligente Earl, a quien han llamado después el «águila gris», aprendió enseguida a devolver la pelota al cuadro con matemática precisión, y nunca tuvo que ser sustituido, y en distintas ocasiones se dió el gusto de matar corredores en home, cuando intentaban anotarle en pisa y corre.. Bernardino Rodríguez, que es uno de los jugadores más inteligentes que ha conocido el base ball amateur, un player de condiciones naturales excepcionales, buen bateador y experimentado, podrá convertirse en poco tiempo en el «Earl Combs de los Anaranjados», y con ello podrá proporcionar al team un hombre inteligente a la defensiva, y un bateador más, que sabrá conectar el hit cuando haga verdadera falta a la novena.

Representa el ingreso de Bernardino Rodríguez en el line up de los Tigres, una jugada inteligente que hace el manager Estrada en su afán de fortificar el team, y tenemos la seguridad de que ésta le proporcionará un punto más así que basar sus aspiraciones de finalizar en el segundo lugar del circuito, a pocos pasos del líder.

Los Tigres están entusiasmados en su «recovering» y en los últimos días de la presente semana han venido haciendo esfuerzos para conseguir la vuelta de otro veterano glorioso del base ball amateur: Joaquín del Calvo, «vía Club Atlético de Cuba». Si los persistentes «speeches» de los muchachos surten el efecto apetecido, el team del glorioso club de la Víbora se verá favorecido por uno de los mejores tríos de outfielders del campeonato. Bernardino Rodríguez estará cubriendo el right, Calvito se encargará del center, donde llegó a ser una vez el jugador más perfecto, y Matías Flores volverá al left, que fué donde primero le vieron los fanáticos de la Liga Nacional.

Esta combinación dejaría fuera del line up al veterano Germán Rodríguez, y es posible que el descanso resultase beneficioso al popular player, devolviéndole la vista que ha perdido desde que se inició la temporada Germán, siempre un bateador efectivo en los pinches, no ha podido conectar este año sus batazos con la eficiencia debida, y esto ha restado algunas carreras a los Atléticos. Un descanso breve, pues, no le vendrá mal para recuperar la elasticidad.

El Atlético de Cuba contará también, dentro de poco tiempo, con los servicios de Pepe Agüero, que fué en otros tiempos un infielder eficiente para el team de la Shell Mex. Desde luego, actuando el infield anaranjado en la forma en que lo está haciendo ahora, es muy difícil que Agüerito pueda alcanzar enseguida un puesto regular, pero, su presencia será siempre útil a la novena ya que servirá de utility ideal para mantener la uniformidad del team.

El Atlético será dentro de poco, un team más fuerte a quien habrá que derrotar.

JONRONEROS

(Por The Associated Press)

Walker, Tigres 1

LOS LIDERS

Johnson, Athletics	13
Greenberg, Tigres	11
Foxx, Athletics	10
Ott, Gigantes	9
Bonura, White Sox	9
Dickey, Yankees	9
TOTALES	
Liga Americana	186
Liga Nacional	178
	364

DE AJEDREZ

Por EVELIO BERMUDEZ

Muere Niemzowitsch dejando un record impresionante. — Recientes actividades ajedrecistas en el extranjero. —La famosa partida entre Reshevsky y Capablanca en Margate.

No tiene límites la curiosidad de los aficionados cuando un maestro de ajedrez desaparece, curiosidad bien natural si se trata de un maestro de tantos vuelos como Aaron Niemzowitsch.

El famoso ajedrecista que nació en Riga el 7 de Noviembre de 1886, murió hace poco en la capital de Dinamarca después de treinta años de intensa labor, y aunque no fué un ganador consistente, deja un record impresionante que esperamos publicar y comentar próximamente.

Fué Niemzowitsch uno de los maestros más inquietos y temidos por su agresividad y originalidad. Profundo conocedor de la técnica (deja varias obras de incalculable importancia) gustaba de enredar las posiciones en busca de fantásticas combinaciones. Daba a sus partidas colorido y belleza, pero los resultados de sus aventuras no solían ser favorables; sobre todo en estos años que se juega ajedrez de posición

Jugó en torneos y matches cerca de setecientas partidas de las cuales unas quinientas fueron con maestros conocidos.

Parece que el problema del campeonato norteamericano tendrá solución antes de que este verano termine.

Desde 1909, Frank J. Marshall ha conservado el campeonato y solamente lo ha discutido dos veces. Pero desde hace unos años existen varias estrellas como Kashdan, Fine, Dake y otros que se creen superiores al veterano Marshall y naturalmente realizan todas las diligencias posibles por despojar al «viejo» del título que con tanto orgullo, prestigio y derecho ha paseado por el mundo.

Hace más de un año que la Federación Nacional de Ajedrez de los Estados Unidos trata de llegar a un acuerdo con Marshall para celebrar un match con Kashdan. Pero por un motivo u otro no se han podido entender, hasta que hace un mes, después de varias cartas severas, parece que la solución será un torneo y que en lo sucesivo será este medio por el cual se discutirá el campeonato.

Fuera de las zancadillas frecuentes entre los campeones, siempre ha sido un grave obstáculo reunir la bolsa, que en Norte América era al principio de cinco mil dollars y se llegó a rebajar por la crisis hasta mil quinientos. Así y todo, no se llega a ningún acuerdo para celebrar un match.

El cambio de un match por torneos no parece lo más indicado cuando de campeonatos se trata, pues no sería imposible que el elemento sorpresa fabricara un campeón Sin embargo, los norteamericanos parecen dispuestos a jugar el campeonato, no importa los riesgos y sorpresas de un torneo.

En Orebro, Suecia, jugó Alekhine un torneo que ganó, como parte de su entrenamiento para el match que próximamente celebrará con el Dr. Max Euwe.

Como siempre realizó una labor estupenda, ganando ocho y medio puntos de nueve posibles. El segundo lugar correspondió a Lundin con siete y medio, dejando al campeón sueco Stahlberg en tercer lugar con seis y medio y a Stoltz con seis. También jugaron: Axelsson, Karlssen, Petterson y Meligren.

En Helsingfors, Finlandia, Spielmann agregó un éxito más a su romántica carrera. El famoso austriaco que obtuvo el quinto premio en Moscou, empezó lento el torneo inaugurado en Marzo 26, para iniciar a partir del tercer round un juego sorprendente. Sus contrarios fueron el doctor Seitz, el campeón de Finlandia Eero Book, Condolin, Salo y Solin.

TORNEO DE MARGATE

Gambito Dama eclinado

RESHEVSKY VS. CAPABLANCA

Blancas	Negras
1—P4D	CR3A
2—P4AD	P3R
3—C3AD	P4D
4—A5C	CD2D
5—PxP	PxP
6—P3R	A2R
7—A3D	OO
8—D2A	P4A
9—C3A	P5A

Demostrando un gran deseo por ganar, pero sin obtener recompensa la aventura. Mejor hubiera sido PxP, para continuar, después de PxP con T1R y después de CxP con C4A

10—A5A	TIR
11—OO	P3CR
12—A3T	CIA
13—AxA	TxA
14—AxC	

Demostrando una fina comprensión de la posición, que por otra parte el negro nivelaría con C5R.

14—....	AxA
15—P3CD	D4T
16—P4CD	D1D
17—D4T	P3TD
18—P5C	T3R
19—TD1C	T1C
20—T2C	A2R
21—PxP	TxPT
22—D2A	C3R
23—TR1C	T2T
24—P4TD	C2A
25—C5R	D1R
26—P4A	F3A
27—C4C	D2D
28—P3T	R2C
29—C2A	A6T
30—T2T	A3D
31—CR1D	P4A
32—C5C	T4T
33—CxC	AxC
34—C3A	D3R
35—D2A	P3C

En esta posición el juego fué suspendido. Capablaca propuso tablas que el contrario no aceptó, pues con muy buen juicio prefirió analizar la posición.

36—D3A	T1D
37—TD2C	D2R
38—T4C	T2D
39—R1T	A1D
40—P4C	PxP
41—PxP	D3D
42—R1C	

Obsérvense los importantes movimientos del rey blanco.

42—	A2A
43—R2A	T2A
44—P5C	A1D
45—R2R	AxP

Una jugada desesperada. Por otra parte, si el juego continuara como iba, Capablanca con la jugada amenazadora T5C, después de la cual la llave de la casilla 4D no se podía conservar.

46—TxPC	D6T
47—R2D	A2R
48—T7C	TxPT

Bonito trap!! Si, 49: CxT entonces D6D, ch, 50: R1A A6T, ch; 51: TDZC P6A!

49—DxP	T4T
50—DxP	T4T
51—R3D	D-T
52—D6R	D6T
53—T7D	TD4AR
54—T3C	D8T
55—TxA	D8A, ch.
56—R2D	Resigna.

Una **gran partida** del joven maestro.

SPORTFOLIO

Helen Wills perdió por default con Helen Jacobs la última vez que ambas se enfrentaron. Miss Wills se encontraba perdiendo el match, sin embargo.

Glenn Wright, que fué short stop de los Piratas y del Brooklyn, está sirviendo ahora de utility-infielder a los Medias Blancas de Chicago. Wright es famoso por su habilidad para tirar por debajo del brazo.

Los Yankees creen poseer el mejor pitching staff de la Liga Americana. Los Indios de Cleveland tienen muy buen team, pero, por una razón u otra no trabaja bien bajo la dirección de Walter Johnson.

La dificultad de los New York Yankees no está en sus pitchers, sino en la debilidad que demuestra el team en sus bateadores.

Es casi seguro que las regatas juniors de remos se efectúen en Cienfuegos. Se están dando los pasos necesarios para lograr tal cosa.

La Liga Intercolegial ofrecerá sus competencias de natación en la piscina de la YMCA. Al menos, esta es la intención de los oficiales del circuito.

Morales corre mejor de home a primera que Lafuente, el pequeñín outfielder de los eléctricos. Preferimos a Morales sobre Menció en el fielding y a Echevarría sobre Lafuente.

Guy Bush superó a Haines en un duelo de pitchers y el Pittsburgh venció, 2 por 1

Con esta victroia los Piratas pasaron al segundo lugar de la Liga Nacional. Un mal inning fué lo que derrotó a Haines, que está pitcheando muy buena pelota

PITTSBURGH, junio 6. (AP). Los Piratas alcanzaron esta tarde el segundo lugar de la Liga Nacional, tras una semana de intenso luchar, al derrotar a los Cardenales de San Luis, con un score de 2x1 en el gran encuentro que celebraron hoy en sus terrenos.

Guy Bush, considerado por muchos un veterano entre los pitchers de las Grandes Ligas, sostuvo con Jess Haines, que es otro «papaíto» del Big Show, una lucha sensacional, y logró superarle cuando sus compañeros le anotaron las carreras suficientes para ganar en los dos primeros innings.

Bush permitió tan sólo cuatro hits y pitcheó todo el desafío para lograr su tercera victoria de la temporada

La mitad de los hits bateados por el San Luis se conectaron en el primer inning para producir la única carrera de la novena, Burguess Whitehead, que cubrió la segunda base por Frish—por estar éste enfermo con un charley horse—abrió el rally con un single y anotó cuando Jack Rothrock conectó un doble por el left. Después de eso, Bush apretó el brazo en condiciones y no permitió libertades.

Whitehead logró otro single en el tercero, pero murió en segunda al intentar el robo y Pepper Martin conectó el último hit en el sexto.

Los Cardenales amenazaron con empatar el score en el séptimo, cuando Collins consiguió la base por bolas y Young pifió el rolling de Davis pero, Moore murió en un sacrifice que avanzó a los dos corredores, y Durocher acabó la entrada bateando para doble play.

Las dos carreras de los Piratas se anotaron en el segundo inning que fué el único malo que tuvo Haines. Young conectó un doble y Thevenow recibió la base. Entonces Grace los metió con un tubey .

ST. LOUIS

	V.	C.	H.	O.	A.	E.
Whitehead, 2b	4	1	2	5	2	0
Rothrock, lf	4	0	1	0	0	0
Martin, 3b	4	0	1	0	2	0
Medwick, lf	4	0	0	2	0	0
J. Collins, 1b	3	0	0	8	3	0
Davis, cf	2	0	0	3	0	0
Durocher, ss	3	0	0	3	3	0
Haines, p	2	0	0	2	1	0
Orsatti, x	1	0	0	0	0	0
J. Dean, p	0	0	0	0	0	0
Totales	31	1	4	24	11	0

x. Bateó por Haines en el 7o.

PITTSBURGH

	V.	C.	H.	O.	A.	E.
L. Warner, cf	3	0	0	3	0	0
Jensen, lf.	4	0	1	1	0	0
P. Warner, rf	4	0	0	2	0	0
Vaughan, ss	3	0	0	0	5	0
Young, 2b	3	1	1	1	3	1
Suhr, 1b	3	0	0	15	2	0
Thevenow, 3b	2	1	1	0	4	0
Grace, c	3	0	2	3	1	0
Bush, p	2	0	0	2	3	0
Totales	27	2	5	27	18	1

St. Louis .. ..100 000 000—1
Pittsburgh .. .. .. 020 000 00x—2

SUMARIO: Empujadores: Rothrock Grace 2. Two base hits: Rothock, Young, Grace, Martin, Trevenow , Sacrifice, Bush, Moore. Double plays: hiteheard a Durocher a Collins. Quedados en bases: St. Louis 5. Pittsburgh 4. Bases por bolas: Haines 2, Bush 1. Strike outs. Haines 2, Bush 1. Hits a Haines 4 en 6 innings. J. Dean 1 en 2. Pierde: Haines. Umpires Pinelli, Stark y Rigler. Tiempo 1h 40.m .

TENNIS

—Terminado el Campeonato.
—Competencia desierta.
—Campeones de 1935.

Por Jorge SANCHEZ)

El campeonato nacional ha terminado, produciendo nuevos campeones en tres competencias: singles femeninos y dobles masculinos y femeninos. Ricardo Morales ha retenido su título de campeón de singles, y la competencia de mixtos ha sido declarada desierta por la pobreza del «entry», ya que solo se inscribieron dos parejas: las formadas por Mirta Mederos y Lorenzo Nodarse (campeones de 1934) y la de Margot Toriente de Rose y José Agüero.

Los campeones de 1935 son: singles masculinos, Ricardo Morales y Lorenzo Nodarse; singles femeninos, Mirta Mederos; y dobles femeninos, Margot Torriente de Rossi y Elena Daly.

EL CAMPEONATO NACIONAL «JUNIOR»

Según reza la convocatoria de la Federación de Tennis, el día diez y seis de este mes comenzará a jugarse el campeonato nacional «junior»,pero creemos q. en esta fecha hay error, ya que la costumbre es empezar un sábado y el día dieciseis es domingo. Por tanto, entendemos que procede aclarar que el campeonato empezará el sábado quince, cerrándose las inscripciones el jueves trece.

Este campeonato, en el que se discuten los cinco eventos, esto es, singles y dobles masculinos y femeninos y dobles mixtos, se jugará en los courts del Club Ferroviario.

Queremos aclarar que para tomar parte en este campeonato solo es necesario ser menor de veinte y un año y solicitar la inscripción en el mismo acompañando el importe correspondiente, que es de setenta y cinco centavos los singles y un peso cincuenta centavos los dobles.

EL CAMPEONATO NACIONAL DE VETERANOS

También entendemos que hay error en la fecha que se señala para dar principio a esta competencia, ya que en la convocatoria se fija para el día diez y ocho de este mes, que es martes, y las Bases establecen que solo se jugará los sábados y domingos.

Creemos que lo más acertado sería, y así creemos que se hará, empezar esta competencia el día veintidós de este mes, (martes) cerrando las inscripciones el día veinte.

Esperamos que para este campeonato haya un «entry» magnífico, tanto en cantidad como en calidad, pues sabemos de jugadores de todos los clubs, veteranos que aún hacen sudar a muchos de nuestros actuales «ases» que «van a la pelea».

LETONIA, ES EL CAMPEON EUROPEO DE BASKET BALL

En emocionante encuentro final le ganó a España con anotación de 24 por 18

GINEBRA, Suiza, mayo 31. (Por Correo).—En el más emocionante encuentro de basket ball que se ha presenciado en este país se ha decidido el primer gran Campeonato Europeo de Basket Ball en el que vimos competir nada menos que a diez naciones.

Los equipos de España y de Letonia fueron los que llegaron a finalistas y el juego que dieron al disputarse el título máximo de este deporte en Europa, puede garantizarse que ha sido de lo más espléndido que se ha presenciado hasta la fecha.

El equipo representativo de Letonia logró conquistar el cetro máximo de basket ball en Europa al anotarse un señalado triunfo sobre el equipo hispano, con una anotación de 24 por 18 puntos.

No obstante que no se concedía ninguna valía, ni méritos al equipo representativo de España éste llegó a clasificarse en finales, debido al esfuerzo de su reducido número de integrantes de verdadera calidad que trajeron.

LA LABOR DE LOS ESPAÑOLES

No sabemos si en su mismo país no se concedía seriedad al esfuerzo que estaban realizando los jugadores españoles por poner en uno de los primeros puestos a sus colores deportivos en la rama de basket ball, pero es el caso que idéntica cosa ocurría con los demás países, donde tampoco se tomaba en serio ni se temía al equipo de España.

Serios reveses, sin embargo, han sufrido algunos de los expertos en este nuevo, pero ya muy extendido deporte del basket, al conceder mayor personalidad y valía a los equipos de Francia y de Italia, cuando hemos llegado al final y al primer equipo que vimos desinflarse fué al francés que lo eliminaron los jugadores checoeslovacos.

Más tarde el equipo italiano que vino precedido de gran fama fué vencido indiscutiblemente por el equipo representativo de Lotonia.

UN GRAN JUEGO DIERON LOS CAMPEONES

Cada país puso en la cancha a sus mejores hombres y la atención mayor de los ahora campeones consistió en evitar a todo trance la anotación de tantos de los españoles, sobre todo de su mejor canastero, que siendo un jugador veloz, lograba burlar a sus adversarios y colocarse al propio pié del tablero para encestar, cosa que hacía con elegancia y limpieza tal, que llegó a convertirse en una verdadera pesadilla para todos los defensas que tuvieron que vérselas con él.

La ventaja ciertamente que era para España en los momentos iniciales, pero ya al finalizar la primera mitad, cuando arreciaba la contienda, cuando mayor era la velocidad desplegada por ambos teams, y cuando perfectamente acoplados y estudiadas las tácticas de los españoles los lituanos emprendieron una ofensiva ruda que dió los resultados apetecidos.

La primera mitad fué un juego eminentemente defensivo y difícilmente la bola llegó a traspasar los aros, quedando la anotación con 10 puntos para Letonia por 8 para España.

Los amos de la cancha eran los de Letonia y por consiguiente imponían su juego y su táctica, obligando a jugar a sus rivales como les placía. Así las cosas notóse un cambio fundamental de táctica y de juego defensivo y la lucha fué de ataque constante. Una verdadera amenaza fueron los canasteros lituanos para la defensa española, que indeterminadas ocasiones fueron impotentes para detener el efectivo y hábil servicio de signos que se veía coronado con espectaculares canastas.

El gran tamaño e igualdad de casi la totalidad de los atletas de Letonia, así como su asombrosa resistencia física y su velocidad desconcertante fueron el factor definitivo en esta victoria.

La anotación final pone en clara evidencia la calidad de los contendientes, 24 tantos de Letonia, o sean 6 puntos arriba de los españoles, que no desmayaron ni un solo segundo, ni se atemorizaron ante la habilidad de sus rivales.

Lo reñido de la justa, lo espectacular de las jugadas ha determinado que este juego gane enormes simpatías y los próximos torneos sean verdaderos acontecimientos, esperándose que el número de espectadores crecerá enormemente.

COMO TERMINO EL TORNEO EUROPEO DE BASKET-BALL

La clasificación general del Primer Campeonato europeo de basket-ball, celebrado en Ginebra, arroja los siguientes datos:

Primer lugar: Letonia, campeón.

Segundo lugar: España, subcampeón.

Tercer lugar Checoeslovaquia.

Cuarto lugar: Italia.

Quinto lugar: Polonia.

Sexto lugar: Francia.

Séptimo lugar: Bélgica.

Octavo lugar: Suiza.

Noveno lugar: Rumania.

Décimo lugar: Bulgaria.

En el torneo de consolación, Francia se apuntó el primer lugar.

LOS SEIS DE LA FAMA

	J.	V.	C.	H.	Ave.
Johnson, Athlet.	39	161	40	66	.410
Vaughan, Piratas	45	166	41	65	.392
Martin, Card.	36	159	37	60	.377
Gehringer, Piratas	42	176	35	63	.358
Foxx, Athlet.	39	135	27	48	.356
Medwick, Card.	42	176	31	61	.347

GONOCOL
En Cápsulas y Lavados
Cura enfermedades secretas y toda clase de Infecciones de la uretra en SEIS días.
GONOCOL
No irrita ni produce dolores y combate su enfermedad por crónica que sea usando el tratamiento doble, o sea tomando las cápsulas y poniéndose los lavados locales.
GONOCOL ES LO MEJOR
No admita otro patente

M.E.C.D. 2016

PUEDE SER QUE EL PITCHER DIZZY DEAN SEA CAMBIADO A OTRO CLUB DE LA LIGA NACIONAL

(VEASE DESDE EL BULL PEN)

DIABLOS ROJOS Y DOLORES EMPATADOS EN EL CAMPEONATO DE ORIENTE

SPORTS DIARIO DE LA MARINA SPORTS

AÑO CIII — LA HABANA, VIERNES, 7 DE JUNIO DE 1935 — PAGINA TRECE

Amateur Aces

—Aixalá vs. Fred Spuhn!
—Reunión de los Olímpicos.
—Tres grandes Tigres del box.

(Por DAN)

Con el coach Fred Spuhn en la Habana, el doctor Guabela Aixalá, popular presidente e instructor de remos de los vedadistas, se le presenta una magnífica oportunidad para demostrar lo mucho que vale... En los últimos años, las embarcaciones entrenadas bajo la dirección de Guabela han impuesto sus strokes aquí, dominando a los crews de otras entidades... Y muchos han asegurado que los éxitos de «Guabe» se debían a la falta de competidores, pero, ahora que Spuhn, un ayudante de Ed Seader dirige el entrenamiento de los muchachos del Yacht Club, no podrá emplearse nuevamente ese disco viejo, y si Guabela triunfa en los juniors y en Varadero, habrá que confesar que su eficiencia como coach de remos es de primera clase.... Dos jugadores de la Liga Nacional de Amateurs se encuentran suspendidos... M. Lafuente, outfielder del Cubaneleco, no podrá jugar en tres meses por haber agredido al umpire Ecay en un game, y Del Sol, del Hershey, está cumpliendo una condena de tres juegos por dirigirse al público.... La Liga debiera imponer también penas a los umpires cuando retarden tontamente los encuentros... No hay razón para que un doble header de baseball dure más de tres horas y media Cada choque debe darse en hora y tres cuartos!!!... Rafael Posso, «chairman» de la Federación de Remos, anuncia en atenta carta que la regata de juniors en remos se lleva este año a Cienfuegos, como una excepción a las reglas de la Federación, ya que está debidamente estatuído que las mismas se efectúen en el litoral de Miramar... Quiere decir esto, en pocas palabras, que para 1936 los cienfuegueros tendrán que buscar una regata que supla a éstas de novicios que se van a dar este año en sus aguas.

x x x

Para esta tarde a las cinco, están citados todos los atletas que formaron el team Olímpico cubano que fué a San Salvador.... La reunión tendrá lugar en los terrenos de Almendares Park, y tendrá por objeto la discusión de la situación de algunos atletas cubanos que se han quedado sin trabajo, a pesar de que al marchar se vieron protegidos por un decreto especial... El Comité Olímpico, aparentemente, no ha podido hacer nada por estos muchachos, interesándose como debe cerca del Gobierno para lograr que se cumpla en ellos el decreto que se firmó... Sus altos oficiales están muy atareados buscando la contrata de construcciones en la Playa de Marianao, y haciendo planes para el viaje de 1938 a Panamá... El próximo domingo pitcheará frente al Fortuna, el zurdo Ramiro Díaz, del Atlético de Cuba, que es residente del Reparto Los Pinos... Con este motivo, una delegación de vecinos de la localidad asistirá a Marqueses Field para poner el «Visto Bueno» a las demostraciones del chico... En las Grandes Ligas, cuando un novato se consagra, poniendo en alto el nombre de determinada población, sus vecinos le hacen regalos de sortijas y automóviles... En Cuba no se sigue esta costumbre, y la depresión limita las actividades de los muchachos a presenciar los games... Un viejo ex-player de los Tigres del Atlético de Cuba, que está siguiendo con interés el desarrollo del actual team de base ball de la sociedad, no sabe cómo pueden catalogarse, por ahora, los tres pitchers de la novena... Pero, en su conversación coloca a Cubillas en el número uno, y reparte los otros dos puestos entre Ledo y Díaz... A nosotros nos parece mejor el zurdo Díaz!!...

Lo importante del pitching staff de los Tigres es que ninguno de los tres lanzadores tiene todavía 22 años... Lo cual indica que tienen sus mejores campañas delante... En la fiesta que tiene anunciada el club Hispano para el domingo habrá quorum completo, y los muchachos abordarán el proyectado viaje a España como tema de sobremesa... Enrique Cartaya, popular center del Hispano, se encuentra nuevamente en esta ciudad... La nostalgia le devolvió a nosotros, y ahora, más respuesto que nunca, se dispone a emprender una nueva cruzada en los sports... (el término Marianao no está comprendido en sus nuevos planes).. Cartaya visitó Miami, St .Augustine y New Orleans, encontrándose en esta ciudad con Arturo Finlay, que es una víctima de Cupido...! A fin de iniciar la temporada con pie derecho, el coach Perico Miranda escoge siempre al team de Cojímar como su primer oponente del año... Y, muchos dicen que Perico hace esto por superstición... El team de la YMCA. irá a las justas de novicios de la Unión Atlética, y Fernando Quiñones espera demostrar a muchos lo que ha progresado desde que cayó en la piscina de Egido 12, vía Columbus...

x x x

Después de haber perdido tres votaciones, en su empeño de llevar la temporada de base ball Amateur a Víbora Park, Cepero ha decidido entregar el field a los Tigres del Atlético para que les sirva de home... Ahora que los remos están haciendo nuevamente furor, resulta interesante preguntar: ¿Cuál ha sido el mejor remero que se recuerda en Cuba? Y, esperamos que los expertos nos contesten... Rafael Martínez Conill, que fué una sensación en sus buenos tiempos, dice que Fico Alvarez de la Campa puede considerarse el «number one»... Otros dan sus votos por Cuco Morales, y Pablito Vinent... Y algunos veteranos recuerdan al «chino» Bellaunde... Los «outsiders» del base ball amateur consideran al «viejo» Prieto el mejor pinch-hitter que ha conocido el amateurismo en todas sus épocas... Si el crew del Vedado Tennis gana este año la regata junior y el loco Contreras «stroquea» la tripulación, el viejo Gaspar se va a sentir como un muchacho de 20 años!!... ¿Por qué le dicen al hijo de Julio Fernández, «agripinito»?.. Dicen ahora que Martica Lavín ha de competir por el team del Atlético de Cuba en el field day libre...Y Eduardo Casas asegura que la veloz atleta ha de romper el record de los 200 metros... La fiebre de las cadenas continúa y los resultados lucen ya efectivos... Cada cual está recibiendo su «premio», y muchos guardan lo que reciben para casarse...Es la moda impuesta... Cepero dice que con lo que saque de esta fiebre hará muchas reformas importantes en Víbora, y Pumariega piensa en el matrimonio... Las muchachas desde luego, están encantadas y nos consta que visitan diariamente las mejores mueblerías d ela ciudad.

La regla que se sigue en el baseball de las Mayores aconseja a los anotadores que no den el crédito de una victoria a un pitcher, aun cuando salga del box con el score a su favor, si es que no ha pitcheado los cinco primeros innings. Ahora bien, si este lanzador sale del box por enfermedad, o expulsado por los umpires o sacado por su propio manager, después que el team tiene enorme delantera, entonces debe concedérsele el triunfo.

UN NOVATO DEJO EN CINCO HITS AL BOSTON RED SOX

Con este éxito, los Nats lograron asegurar el último juego de la serie con los Red Sox

WASHINGTON, junio 6. (AP) Ayudados por el soberbio pitching desplegado por el novato Henry Coppola, que comenzó su primer juego de la temporada para dejar en cinco hits a sus rivales, los Senadores de Washington pudieron derrotar hoy al Boston Red Sox con un score de 3x0 en el último game de la serie.

Los visitantes emplearon tres pitchers en su afán de ganar el encuentro, pero, no pudieron cortar la racha del Washington, que anotó dos carreras en el segundo acto cuando Coppola singleó, Manush pegó un doble y Myer conectó otro hit.

El score:

BOSTON

	V.	C.	H.	O.	A.	E.
Almada, cf	4	0	2	2	0	0
Werber, 3b	4	0	0	0	2	0
Johnson, lf	3	0	0	0	0	0
Cronin, ss	4	0	0	5	1	0
Reynolds, rf	3	0	1	2	0	0
R. Ferrell, c	4	0	1	6	1	0
Melillo, 2b	4	0	0	1	1	1
Dahlgren, 1b	2	0	0	7	1	0
Walberg ,p	0	0	0	1	1	0
Rhodes, p	0	0	0	0	1	1
Hackette p	0	0	0	0	1	0
Cooke,x	1	0	0	0	0	0
Miller, xx	1	0	1	0	0	0
Totales	30	0	5	24	9	2

x Bateó por Walberg en el 6o.
xx Bateó por Rhodes en el 8o.

WASHINGTON

	V.	C.	H.	O.	A.	E.
Bluege, ss	4	0	0	0	4	0
Manush, lf	4	1	1	1	0	0
Myer, 2b	3	1	1	2	3	0
Travis, 3b	4	0	1	3	2	0
Powell, cf	3	0	2	2	0	0
Schulte, rf	2	0	0	3	0	0
Stone, rf	1	0	0	1	0	0
Bolton, c.	3	0	0	3	0	0
Kuhel, 1b	3	0	0	12	0	0
Coppola ,p	3	1	1	0	1	0
Totales	30	3	6	27	10	0

Anotación por entradas:
Boston .. ..000 000 000—0
Washington .. .. .. 002 001 00x—3

SUMARIO: Empujadores: Manush, Myer, Two base hits: Manush. Base robadas: Powel, Sacrifice: Walberg. Double plays: Bluege a Myer a Kuhel. Quedados en bases: Boston 7, Washington 4. Bases por bolas: Hhodes 1, Coppola. Strike outs: Walberg 1, Rhodes 1, Coppola 2, Hits Walberg 5 en 5 inning; Rhodes 1 en 2. Hackette o en 1. Gana: Coppola. Pierde Walberg. Umpires. Mc Gowan Quinn y Summers. Tiempo: 1h, 40

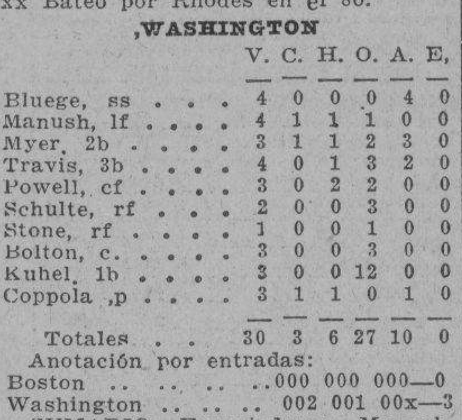

GLENN THISTLETHWAITE U. of Richmond — LEE ROGERS

NUEVO TRIUNFO DEL CLUB ROYAL CON LOS SEMI-PROFESIONALES

El team está preparado para la inauguración de la justa de semi-profesionales. El score

Después de un emocionante empate en el noveno inning, s eanotó el Royal un gran triunfo sobre el Obras Públicas, gracias a un home run bateado por el más pequeño de los jugadores del Royal; Reyes, que junto con Chacón, fueron los que impulsaron todas las carreras de los vencedores. De los vencidos el más distinguido lo fué el pitcher, Terry, que dará mucho que hacer en el campeonato que se inaugurará el próximo domingo.

Con este juego el team de la Royal dió por terminado su entrenamiento ya que el próximo domingo se inaugurará el gran campeonato organizado por la Organización Royal, en los terrenos de Lawton Park, Contenderán el Royal, Abras Públicas, Pinin y la Corona. Todos los teams están muy equilibrados, como lo pudo apreciar el público el pasado domingo.

Lanzará la primera bola el Sub secretario de Obras Públicas, Panchito Díaz; El primer juego se celebrará entre Obras Públicas y el Royal, a la 1.30 y el segundo entre la Corona y el Pinín, a las 3.45.

OBRAS PUBLICAS.

	V.	C.	H.	O.	A.	E.
Boey, ss.	4	1	2	3	1	0
Laguardia, 2b	5	2	3	2	5	0
Morejón, c	4	0	1	4	0	0
Linares, cf	5	0	2	1	0	1
J. Nayte, 3b	4	0	0	2	1	0
Pino, lf	5	1	1	1	0	1
Martínez, 1b	4	0	3	10	0	0
León, rf	3	0	0	0	0	0
Sala, rf	1	0	0	0	0	0
Tery, p	4	0	0	0	5	0
Totales	39	4	12	24	12	2

C. ROYAL

	V.	C.	H.	O.	A.	E.
Reyes, 2b	4	2	2	2	4	0
Silva, 1b	4	1	2	9	0	1
A. Izquierdo, c	4	1	1	0	2	0
Aguilar, lf	4	0	1	0	0	0
A, Chacón, 3b	4	0	2	0	2	0
M. Molina, ss.	4	0	1	1	3	1
González, cf	3	0	0	2	0	0
Valiente, rf.	4	0	0	0	0	1
R. Ferrer, p.	4	1	3	1	1	0
M. Hernández, x	1	1	1	0	0	0
Totales	36	6	13	24	12	3

Anotación por entradas:
O. Públicas .. ..000 100 201—4
C. Royal .. .. 000 001 023—6

SUMARIO:
Home runs: Reyes.
Three bases hits. Chacón.
Two base hits: Silva, M. Hernández. Pino, Martínez.
Bases robadas: Reyes, Silva, Izquierdo. Poez, Laguardia, Pino, Martínez,
Double plays. Paey a Nayte.
Struck outs. R. Ferrer 10. Tery 4.
Bases por bolas, Ferrer3,
Carreras empujadas: Reyes 3, Chacón 3, Linares, 2, Martínez.
Wild pitcher, Tery.

Con un partido movido ha de iniciarse hoy la fiesta en el Viejo Frontón de Lucena

Dos buenas combinaciones serán presentadas a los fanáticos. La primera quiniela está equilibrada Pagos de anoche

Comenzaron anoche en el primer partido del Jai Alai, jugando un horror, Juanito y Solá, blancos, llevándole hasta ocho tantos de ventaja a Esquivel y Goyo.

Estos últimos se repusieron y contra-atacando, los «metrallazos» de Juanito, pudieron después de varias tentativas, consolidar un empate a 21. Luego a 22 y 23, pero desde este cartón se fueron arriba Esquivel y Goyo para ganar la lucha, quedándose en 27, sus contrarios.

Esquivel jugó mucho, sobre todo después del tanto 15, resultando desde ese cartón poco menos que imposible hacerle un tanto.

Goyo, cumplió bastante bien, habiendo usado la derecha con gran oportunidad.

Esquivel, ganó el tanto 30, tirando un colosal remate.

La primera quiniela se la llevó Iturrino.

En el partido de la bulla, se batieron Ferrer y Salazar, contra Creus y La Paz.

Este resultó un partido en el que, a pesar de que Creus y La Paz, llegaron a tener once tantos de ventaja, la lucha fué brava, pues en los últimos instantes, Ferrer y Salazar se fueron acercando, pero no pudieron empates, malográndose todos sus esfuerzos y perdiendo Ferrer y Salazar.

Al final, los cuatro estaban agotados, pues el partido duró cerca de dos horas.

Creus y La Paz, fueron los más distinguidos.

La segunda quiniela fué para Creus.

Esta noche habrá otros partidos de grueso calibre.

RESULTADO DE LA FUNCION DE ANOCHE

PRIMER PARTIDO

	Tantos
Esquivel y Goyo, blancos	30
Juanito y Solá, azules	26

Ganador: BLANCOS.

PRIMERA QUINIELA

	Tantos	Pagos
1. Solá	3	4.93
2. Juanito	2	5.28
3. Goyo	5	3.21
4. Iturrino	6	7.39
5. Santos	2	5.28
6. Gayarre	1	6.72

Ganador: ITURRINO.

7.39

SEGUNDO PARTIDO

	Tantos
Ferrer y Salazar, blancos	21
Creus y La Paz, azules	30

Ganador: AZULES.

SEGUNDA QUINIELA

	Tantos	Pagos
1. La Paz	1	13.26
2. Ferrer	2	3.31
3. Vallejo menor ..	1	6.63
4. Ochoa	2	2.65
5. Salazar	0	6.63
6. Creus	6	8.28

Ganador: CREUS.

8.28

PROGRAMA PARA LA FUNCION DE HOY

PRIMER PARTIDO A 30 TANTOS: Iturrino y Santos, azules, contra Esquivel y Aguiar, azules. A sacar los primeros del cuadro 10 y los segundos del 9 y medio con ocho pelotas finas.

PRIMERA QUINIELA A 6 TANTOS Aguiar, Esquivel, Ochoa, Mir, Salazar, Milián.

SEGUNDO PARTIDO A 30 TANTOS Ochoa y Mir, blancos, contra Milián y Salazar, azules. A sacar los primeros del cuadro 10 y los segundos del 9 y medio con ocho pelotas finas.

SEGUNDA QUINIELA A 6 TANTOS: Faura, Ochoa menor, Paco menor, Gayarre, Juanito, Solá.

JAMES BIVIN PHILLIES — AL CUCCINELLO GIANTS

TODO ESTA LISTO PARA LA FIESTA QUE DARA MAÑANA EL COLUMBUS

Ha sido combinado magnífico programa de eventos para el dual meet de natación y diving

Mañana, sábado, como hemos anunciado oportunamente, se efectuará en la temporada de verano, brindándose a los fanáticos un duelo de bastante interés entre el team de novicios del Columbus, que ha sido admirablemente entrenado por Perico Miranda, y el team del Cojímar Yacht Club.

Doce eventos regulares aparecen incluídos en el programa combinado por Miranda, que se ha esmerado mucho en un afán de lograr que esta primera fiesta náutica del año resulte de interés.

A continuación damos el orden de los eventos así como los nadadores de los dos teams.

Miranda anuncia que después del programa habrá baile.

9.00 Relevo Medley.
9.10 100 Libres.
9.20 60 Metros libres.
9.30 100 Metros de pecho.
9.35 Justa de 40 metros femenino
9.40 200 Libres.
9.50 60 Metros de espalda.
10.00 Exhibición de 40 metros libres, seniors.
10.10 400 Metros libres.
10.20 60 Metros libre. Exhibición femenina.
10.30 40 Metros libres.
10.35 Exhibición Diving, seniors.
10.50 Relevo libre 4x80: 320.

Nadadores del Cojímar

E. Aguilera, A. Tejada, Joe Flaif, J. Pérez, W. Masriqque, A. Luis, E. Ortíz, Rotha Morera ,R. La Morera.

.. .. Nadadores del Columbus .. ..

J. Cortiñas, A. Daumy, Firmat, Arazoza, Saavedra, R. Miquel, Ch. Beale, H. Bueno, Bert Beale I. Cajó. Exhibiciones Seniors: M. C. Llanis, J. Costello, Escobar, Fontana, Colás.

Esta fotografía será histórica para el base ball. En ella puede verse a Bill McKenchnnie dando a Babe Ruth el último apretón de manos, antes de que el Bambino saliese para New York, después de haber renunciado a su puesto en el equipo de Boston. Ruth, según ha declarado en New York, fué traicionado por Emil Fusch, que le prometió entregarle las riendas del club antes del primero de Junio.

LAS REGATAS DE VARADERO, EL PROXIMO DIA 28

CARDENAS, junio 6. DIARIO. Habana.—La Comisión del Club Náutico de Varadero, que visitó en ésa la Secretaría de Gobernación para conocer la situación del crédito de 5 mil pesos concedido por el Gobierno para la celebración de las regatas nacionales, ha regresado satisfecha de la acogida del doctor Smith, al participarles que el dinero se entregará en seguida al Tesorero del Comité Nacional de Regatas.

Dicho evento náutico social se efectuará en Varadero el día 28 de julio y el Presidente de la República y el Jefe del Ejército, así como los Secretarios de Despacho, anuncian su visita con motivo de ese acontecimiento, para el cual ya se hacen grandes preparativos tanto en la ciudad como en la Playa Azul.—GONZALEZ BACALLAO, Corresponsal.

VITICO MUÑOZ ESTA JUGANDO EL RIGHT FIELD REGULARMENTE DE UN TEAM PROFESIONAL EN LOS ESTADOS UNIDOS

Después de haber sido examinado por Charley Dressen, el ex-outfielder de los Caribes, fué enviado a un team sucursal para que gane más experiencia. Ha pegado ya seis hits

Vitico Muñoz, joven ex-outfielder de la Universidad Nacional, que dió término a su carrera amateur el último invierno cubriendo un importante role en el equipo ganador del ADC., está prestando sus valiosos servicios en el club «Monessen»,» una sucursal de los Reds de Cincinnati en la Liga del Medio-Oeste, donde actúan ocho fuertes conjuntos profesionales.

Vitico ha tenido suerte en sus apariciones como jugador profesional y hasta el presente no ha encontrado pitcher que haya podido detenerle.

En el primer partido jugado, bateó de 4-2, entre ellos un tubey; en el segundo repitió la gracia, conectando otro doble muy oportuno, y en el tercero disparó dos hits más, en tres veces, anotando una carrera.

En cartas que se han recibido aquí en la Habana, comentando las actividades de Vitico, se dice que sus demostraciones han gustado mucho al maneger de lteam «Monessen» al extremo de que ha escrito animado a Dressen, piloto de los Reds, asegurándole que «dentro de poco tiempo tendrá un novato más, de calibre, en su novena.

Desde luego, es muy prematuro pensar tal, pero las demostraciones de Vitico son hasta ahora convincentes y eso sirve para demostrar que no estuvo equivocado cuando dió el salto a las filas profesionales.

Los scores de los dos primeros games son:

MONESSEN

	V.	C.	H.	O.	A.	E.
Colina, lf.	5	0	2	1	0	0
Mack, 1b	4	1	1	10	1	0
Rubeling, 2b	3	2	0	3	1	2
Craft, cf.	4	0	2	5	0	0
Mc Daniels, ss.	5	1	1	0	3	1
Chell, c	5	2	3	5	0	0
Muñoz, rf.	4	1	2	2	0	0
Campbell, 3b.	5	0	2	0	5	0
Williams, p.	2	0	1	1	1	0
Purcey	1	0	0	0	0	0
Pervola, p.	2	0	0	0	1	0
Totales	40	7	14	27	11	2

WASHINGTON

	V.	C.	H.	O.	A.	E.
Suder, 3b.	5	1	1	2	7	1
Miller, 2b.	3	0	1	5	3	0
Milesovich, ss	5	0	1	5	2	1
Kramer, lf.	5	1	3	0	0	0
Sindric, 1b	5	1	3	8	0	0
Gardner, cf.	4	1	1	2	0	0
Stack, c.	5	0	1	4	2	0
Lazorchak, rf	3	0	0	1	1	0
Yocke, p.	1	1	1	0	1	0
Washburn, p.	2	0	0	0	1	0
Harig, rf.	2	0	0	0	1	0
Totales	40	5	12	27	18	2

Anotación por entradas
Monessen . . . . . . 101 003 101—7
Washington . . . . . 002 000 300— 5

SUMARIO

Two base hits: Muñoz, Campbell, Stark, Milesovich, Chell; Double plays Campbell a Rubeling a Mack; Stolen bases: Rubeling, Campbell; Bases on balls: Yocke 4, William 2, Vashburg 1, Pervola, 1; Struck out: By Yocke 2 Williams 2, Vashurn 1, Pervola 3; Umpires: Kirby y Baker.

Segundo game:

MONESSEN

	V.	C.	H.	O.	A.	E.
Colina, lf.	5	0	1	1	0	0
Mack, 1b.	5	0	0	8	0	0
Rubeling, 2b.	5	1	1	5	2	2
Craft, cf.	4	2	2	3	0	0
Mc Daniels, ss.	5	2	1	1	6	0
Tennant, c.	4	1	3	6	1	0
Muñoz, rf.	4	1	2	2	0	0
Campbell, 3b.	3	1	1	0	0	0
Ribbee, p	1	0	0	0	0	0
Kelly, p.	3	1	2	0	0	1
Spain, p.	0	0	0	0	0	0
Thompson, p.	0	0	0	1	0	0
Chell, c.	0	0	0	0	1	0
Totales	39	9	13	27	10	3

BUTLER

	V.	C.	H.	O.	A.	E.
Colclaser, lf.	5	1	1	1	0	0
Hosinsky, 2b.	4	1	1	0	1	0
Hannan, rf.	4	0	1	2	0	0
Bauder, cf.	6	1	4	1	0	0
Fernández, c.	5	0	2	6	2	0
Grimes, 3b.	2	2	1	0	2	1
Mc Cormick, ss.	5	2	2	3	7	0
Steinfadt, 1b.	4	2	1	14	0	0
Conelly, p	3	0	1	0	2	0
Byrnes, p.	0	0	0	0	0	0
xSmalara	1	0	0	0	0	0
Totales	39	9	14	27	14	1

x Bateó por Connelly en el 8o.

Anotación por entradas
Monessen .. .. 033 002 010 0—9
Butler .. .. 042 000 120 0—9

SUMARIO

Two base hits: Tennant 2, Muñoz Colina, Kelly, Bauder 2, Grimes; Thre base hits: Mc Cormick, Kelly; Double plays: Rubeling a McDaniels a Mack; Base on balls: por Bibbee 2, Kelly 2, Spain 2, Thompson 2, Burnes 2; Struck out: por Connelly 4, Bibbe 3, Kelly 3, Thompson 1, por Byrnes 1; Umpires: Baker y Kirby

Un estelar de gran interés se ofrece hoy en función de moda en Habana - Madrid

Montes Mayor y Epifanio serán los zagueros del intermedio y Quique y Echevarría los defensores de los cuadros alegres

Girón, que jugó de modo extraordinario en el último partido del miércoles, al punto que fué factor de importancia en el triunfo obtenido por él y Labat menor sobre los hermanos Montes, en un encuentro que resultó de tan gran interés que ha de repetirse dentro de poco, a petición de los fanáticos que lo presenciaron, vuelve esta noche a la cancha, esta vez de zaguero en compañía de Pascau. para medirse contra Torres y Barrios, en un aperitivo que ha de merecer la aprobación de los asiduos concurrentes a la Bombonera

En el segundo tendremos uno de esos duelos tan usuales en el Habana-Madrid, en que se enfrentan dos parejas que están jugando admirablemente, o sea, Valenzuela y Epifanio por el color blanco, contra Echevarría y Montes que defenderan el color azul. Se trata de un match de alto equilibrio tanto en uno como en otro sector, en que se juegan su reputación los dos zagueros a quienes se consideran como en segundo lugar después de Labat menor, y que por tanto, disputan el alto honor de seguir manteniéndose en el ánimo de los aficionados como el más fuerte rival del Cachorro.

En cuanto a los defensores de los cuadros alegres, tanto «Quique» como Echevarría están en su mejor forma, y ofreciendo batallas sensacionales a cuantos pretenden derrotarlos, por lo cual la batalla será a sangre y fuego de principio a fin.

En el tercero. Montes menor que fué uno de los héroes del partido jugado a última hora el miércoles y del que hablamos en el primer párrafo de este trabajo, se enfrentará con Constante que va acompañado de Betancourt, mientras el Guajirito llevará de auxiliar al homónimo del gran guerrero cartaginés.

HABANA—MADRID

Programa de la función de esta noche que comenzará a las 8 y 30 p. m.

Primer partido a 25 tantos: Pascau y Girón, blancos, contra Torres y Barrios, azules. A sacar los primeros del 14 y los segundos del 14 y medio.

Primera quiniela a 6 tantos: Pascau. Girón, Torres, Barrios, Valenzuela y Cubota.

Segundo partido a 30 tantos: Valenzuela y Epifanio, blancos, contra Echevarría y Montes, azules. A sacar los primeros del 14 y los segundos del 14 y medio.

Segunda quiniela a 6 tantos: Epifanio, Echevarría, Constante, Betancourt, Montes menor y Aníbal.

Tercer partido a 30 tantos: Constante y Betancourt, blancos, contra Montes menor y Aníbal, azules. A sacar ambos del cuadro 14 y medio.

RESULTADO OFICIAL DE LA FUNCION CELEBRADA ANOCHE

PRIMER PARTIDO

	Tantos
Sarmiento y Buenía, blancos	25
Hermanos Cubota, azules ..	12

Ganador: BLANCOS.

PRIMERA QUINIELA

	Tantos.	Pagos.
1.—Sarmiento	0	$ 2.00
2.—Buendía	6	2.18
3.—Cubota menor ..	3	3.20
4.—Pedrito	1	2.40
5.—Girón	4	6.00
6.—Labat mayor	2	2.00

Ganador: BUENDIA. Pagó a:

2.18

SEGUNDO PARTIDO

	Tantos
Ugalde y Aníbal, blancos ..	30
Girón y Labat menor, azules	26

Ganador: BLANCOS.

SEGUNDA QUINIELA

	Tantos.	Pagos.
1.—Ugalde	3	$ 2.01
2.—Barrios	4	3.20
3.—Labat menor	6	1.55
4.—Pascau	1	2.26
5.—Constante	2	2.26
6.—Aníbal	2	3.40

Ganador: LABAT menor. Pagó a:

1.55

TERCER PARTIDO

	Tantos
Pascau y Labat mayor, blancos	30
Constante y Barrios, azules .	28

Ganador: BLANCOS.

RECIBIO STA. CLARA TODOS LOS TROFEOS DE LA L. COLEGIAL

El secretario Fornagueras se encargó de hacer la entrega de los premios a los villaclareños

El domingo pasado, la Liga Intercolegial de Cuba, hizo entrega de los trofeos conquistados por el Instituto Provincial de Segunda Enseñanza, en el campeonato de basket ball intercolegial, celebrado en este curso.

Conforme se dijo en días pasados, esta benemérita institución deportiva aprovechando un homenaje brindado a los integrantes del team de basket del Instituto, por el «Villaclara Tennis Club», acordó la entrega de las medallas de obtenidas por los alumnos Angel Pando, Pedro Páez, Manuel García, Carlos Amador, Wilfredo Valdés y José Ugarte. Pedro Páez recibió además la hebilla especial donada por el señor Gorriarán, por haber sido el máximo anotador del Campeonato. A virtud de estar suspendidas las clases en el referido plantel, los trofeos obtenidos por el mismo, que son: Copa en propiedad por haber resultado campeón de la zona Centro, réplica del gran trofeo, por ser campeón nacional intercolegial de basket ball, de 1934-1935 y gran trofeo en el cual se ha grabado la inscripción del Instituto, han sido depositados con el señor Alfredo Núñez, Delegado provincial de la Liga, en la provincia de Santa Clara.

El doctor Manuel Yáñez, se vió imposibilitado de concurrir a este acto, habiendo delegado en el señor Oscar Fornaguera, Secretario de la Liga, y comisionado que fué de este campeonato, el cual nos cuenta los agasajos y gentilezas de que fué objeto por parte del señor Presidente de la prestigiosa sociedad «Villaclara Tennis Club», así como por los socios de la misma, estando encantado de la hospitalidad y homenajes que le fueron brindados.

Por lo que se ve la Liga Intercolegial, está cumpliendo todos sus compromisos, pues asimismo en días pasados fueron entregados al colegio «Belén», los trofeos que le correspondían como ganadores de la zona Oeste, consistente en una copa de plata, y la réplica del gran trofeo obtenida por el campeonato del año pasado. E. Smith, también recibió su hebilla, donada por el señor Gorriarán, por ser el atleta más útil, a su team, en la serie celebrada en la capital.

SOLO NECESITARA BUEN SUPPORT PARA TRIUNFAR, PORTELA

Molinos jugará el shorr stop y Morrell a segunda para reforzar el infield

Un posible duelo entre el doctor Juan Portela y el novato M. Comellas, espera mañana a los fanáticos del base ball amateur en el encuentro que se ha señalado por la Liga Nacional para los terrenos del VTC. Y este choque, que debiera culminar en un bonito triunfo para las huestes ultramarinas de desarrollarse los acontecimientos como hasta ahora, pudiera tomar caracteres de tragedia si los cambios hechos al lineup del Vedado Tennis dan el resultado apetecido.

Hasta ahora, Portelita ha pitcheado muy buenos juegos para el Vedado, limitando el ataque de sus rivales a pocos hits, pero sus infielders le han secundado pobremente, y convirtiendo fáciles lances en errores de dos y tres bases, han dado pie para el inesperado triunfo de los contrarios.

Con un torpedero nuevo que sea menos nervioso que Pi Muñoz, y una segunda base que pueda pivotear con eficiencia los doble plays, sin olvidar tampoco el punch que agrega siempre Ricardo Morales, el Vedado tiene forzosamente que lucir con más chance en sus salidas desde ahora en adelante, y es posible que mañana mismo se inicie la historia, registrándose una sorprendente victoria para el team.

Desde luego, el Regla, será el favorito de todos, pero en una Liga amateur nunca puede asegurarse nada,—ni aún con teams poderosos coco el Hershey, y es por esto que los fanáticos pueden esperar un buen game entre Marqueses y reglanos si Portelita pitchea como en anteriores salidas, y Molinos juega el short, Fernández Morell, la segunda y Ricardo Morales, el centerfield.

El Regla dependerá enteramente de la batería Comella-Reguera, que hasta ahora, incluyendo los matches de exhibición, ha hecho muy brillantes demostraciones.

GRAN PROGRAMA DOMINICAL

El programa del domingo servirá para llevar al Vedado la concurrencia más grande de la temporada.

A primera hora jugarán los teams del Teléfono y Yara, que necesitan ganar de cualquier modo para mantenerse cerca de los líderes de la liga, y después tendremos en acción al Fortuna y al Atlético en su primer juego del año.

¿Quién quedará en casa teniendo una posibilidad de ver en acción a los cuatro teams más inspirados del campeonato, pudiendo presenciar los duelos que han de entablar Picazo vs. Panchón Hernández y Díaz con Zabala? Nadie y esto dará mucho colorido en la tarde basebolera.

El mismo domingo por la tarde, en Hershey, tendrá lugar la primera invasión de los eléctricos al home del equipo formidable de Viego.

Jack Burns, la primera base de los Browns, fildea más que Hank Greenberg, de los Tigres y ambos superan a Kuhel, de los Senadors.

Los jugadores italianos del Big Show, son: Lazzeri y Crosetti, de loc Yanks; Melillo, de los Red Sox; Cascarrella, de los Atléticos; Bonura; de los White Sox; Coppella, del Washington; Cuccinello. de los Dodgers; Lombardi, de los Reds; Cavarretta, de los Cubs, Mancuso, de los Giants y Pezzulo, Chiozza y Camilli, de los Phils.

UN MATEMATICO ESTIMA UN ENGAÑO LA FAMOSA CADENA

Estima que el nuevo deporte de la cadena del real de la suerte no es más que un engaño

Como decíamos ayer, sobre esa cadena del «real de la buena suerte» que está embriagando por completo nuestro ambiente, envolviendo en su locura a toda la familia deportiva de la isla, se han escrito muchas cosas de interés, y una de las más interesantes —(razón por la cual la reproducimos hoy)— es ésta que damos a continuación y que es el producto de un viejo matemático.

(Aclaramos antes, que no es nuestra intención poner coto a la afición que ha despertado entre todos los deportistas el envío de estas cartas Nos limitamos a brindar a los lectores todos los detalles que tenemos sobre el nuevo entretenimiento social deportivo, a fin de que cada cual haga de los mismos el juicio que más le cuadre a su afición.)

El matemático, dice:

Un verdadero furor— se ha apoderado de todos los habitantes de la República. Una actividad nueva para hacerse rico fácilmente con poco esfuerzo y con la inversión de un peso: las «cadenas». Las cadenas de la prosperidad que fascinan a cualquiera, que les entorpece hasta la más elemental forma de razonar, pues fueron ideadas por alguien que es un profundo psicólogo, un conocedor de multitudes, que logró desarrollar la fantasía de un procedimiento diz que para hacer ricos a todos y que, cuando más lo hará a algunos, haciendo perder a millares, al grado que puede afirmarse que una cadena que se concluye, son 15.625 personas que han sido engañadas.

La forma de presentar las cadenas es tan ingeniosa, que hasta personas serias y respetables se entusiasman con ellas. Pero una sencillísima operación aritmética demostrará que lo que consiguen con ellas es un poco de esperanza comprada a poco precio, pero nunca el montón de pesos que ya muchos consideran en sus bolsillos.

Como queremos convencer a nuestros lectores de lo absurdo de las tales cadenas de la prosperidad, no haremos literatura sino números que son los que hablan.

Supongamos que en toda la República ha habido una sola cadena (hoy hay cientos, si no es que miles). Al cerrarse la cadena, al que está en primer lugar 15.625 personas le han pagado un peso. Estas personas por supuesto abrigan la seguridad de que llegarán al primer lugar. ¿Sabe usted cuántas personas se necesitarían para que lo lograran? Es muy sencillo: hágase la misma operación que se hizo en la primera cadena en que la unidad es uno y que ahora son 15.625. Para que estas personas que pagaron a la única persona que logró la fortuna por medio de la primera cadena, se muevan al quinto lugar, son necesarios 78.125 individuos; para que pasen al cuarto, 390.625; al tercero, 1.953.125; al segundo.... 9.765.625, y al primero, meta deseada por todos los cadenistas, ¡friolera!, CUARENTA Y OCHO MILLONES OCHOCIENTOS VEINTIOCHO MIL CIENTO VEINTICINCO personas. Como la República cuenta con pocos millones de habitantes, necesitaríamos correrla a los Estados Unidos, para que nos enviaran treinta y dos millones de pesos. ¡Y eso que es el primer eslabón de la cadena! Al segundo, deberíamos recurrir hasta a los polinesios y malayos o a los secos fakires de la India, que sin duda alguna no prestarán atención a los ingeniosos argumentos del iniciador de la «cadena de la prosperidad», ardientemente explicados por los que se dejaron engañar por la aparente solidez de sus argumentos.

Alguna irregularidad en el desenvolvimiento de la primera cadena, hizo que algunas personas recibieron dinero, y esto fué lo que inflamó más el entusiasmo. Pero creemos que con las explicaciones dadas hasta un niño de escuela primaria se dará cuenta que de la cadena apenas se está fundiendo el primer eslabón y el horno ya se enfrió».

Posiblemente invirtiendo los pesos de la cadena en loterías se puedan alcanzar los quince mil ansiados; pero, ¿en la cadena?, ¡ni soñando!

TOPICOS FUTBOLISTICOS

Por PETER

—Buenas las perspectivas.
—No nos manden cadenas.
—Futbol en Oriente.

No nos podemos quejar.

Las perspectivas que tenemos son buenas.

Es casi probable que el día 4 de agosto veamos en acción a las estrellas del «New York Americans» compitiendo con uno de nuestros conjuntos. Y es posible también que después que los leones del Norte terminen su serie de cinco juegos en México, vengan a la Habana a maravillarnos, como nos maravillaron en otra ocasión los del Deportivo Español, de Barcelona y como lo hicieron también los del Madrid y los del Racing.

En la actualidad el mejor futbol ibérico, se está jugando por el sur de dicha nación. «Er Betis», como dice «Paco» Doblas, tiene el Campeonato de la Liga, pero con todo, tenemos la seguridad de que si hacemos un plebiscito entre los aficionados al balompié en Cuba, preguntándole cuál de los dos equipos preferirían ver en la Habana, el Betis o el Athletic de Bilbao, la casi totalidad votaría a favor de los que tienen su home en San Mamés. Porque el historial de ese equipo vasco pesa más, mucho más, que todos los Campeonatos que se puedan conquistar en un par de lustros.

Suplicamos a los amigos que no nos manden «cadenas» de ningún precio. Ni tan siquiera de un «dime».

No queremos hacernos ricos, para seguir viviendo tranquilos como hasta ahora, y no tener que estar preocupados ante la presencia de los vendedores de mangos.

En este nuevo deporte nos sentimos más amantes de la libertad que Martí, Bolívar, Tell y otros, y estamos dispuestos a seguir rompiendo todas las cadenas.

Creemos que es más seguro comprar con ese «dime» un centésimo de la Lotería... porque si «chifla» el globo, tenemos la seguridad que recibiremos muchos reales.

Esa cadena sí que **no falla.**

Los muchachos del «Belicoso» del Central Almeida (Rafael López), se proponen hacer con el Campeonato de Oriente lo que hicieron con el torneo por la «Copa Edén». Así lo repite Montalvo a fuerza de estarlo leyendo todos los días en las cartas que le mandan de la tierra del pru.

El pasado domingo terminó la primera vuelta del Campeonato, que se encuentra en estas condiciones:

	G.	E.	P.	Gf	Gc	Pts.
D. Rojos	1	1	0	4	3	3
Dolores	1	1	0	4	2	3
Hispano	0	0	2	1	4	0
Totales . . .	2	2	2	9	9	6

Los Diablos Rojos se mantienen en la lucha, pero hasta el presente no tienen nada ganado más que un gran entusiasmo, que sin duda alguna es lo principal en estas competencias. Ese Dolores puede dar muchos idem de cabeza a Rafael López y a sus muchachos, pero si por fin son los guajiros los que triunfan en esa simpática justa, ya puede venir tranquilo a la Habana el «Belicoso», que le tenemos reservado un buen puesto en cualquiera de los estadios en que se celebre el match por el título nacional.

Es probable que los Diablos Rojos vayan a jugar un match con los equipiers de Camagüey, pues en la legendaria provincia parece que al fin renace nuevamente el entusiasmo por el deporte del balón redondo, motivo por el cual nos complacemos en felicitar a los felices señores que han dado esos pasos, y ojalá que fueran los muchachos del Deportivo, que son los que siempre más se han distinguido en todos los deportes que han practicado.

Nos estamos quejando de lo mal que están jugando los muchachos.

Pero no nos quejamos lo suficiente de quienes los hacen jugar todo el año.

Ni de los que tanto los marean con un Campeonato de tantas vueltas, que parece un carroussel.

Esta es la mejor época para que venga a la Habana un team de futbol del Lejano Oriente.

Y lo decimos, no por el entusiasmo que se ha despertado en traernos equipos del extranjero... sino porque ahora están los árbitros hablando en chino.

CONTRA LAS AFECCIONES DE LA PIEL
Mitigal
BAYER

Sea Fuerte — Sano y Vigoroso; ahuyente de su organismo el fantasma de la
VEJEZ
Píldoras
TONIFER
le devuelven su Vitalidad.

M.E.C.D. 2016

SE HICIERON VARIAS VENTAS DE CRUDOS DE CUBA A LOS OPERADORES AL PRECIO DE 2.45 C.&F.

Bolsa de la Habana

Las cotizaciones de ayer en la Bolsa de la Habana

COTIZACION OFICIAL

Bonos y Obligaciones

	Comp.	Vend.
República de Cuba:		
Speyer, 1904	100	104
Deuda Int, 1905	81	86
Cuatro y medio, 1909	86	92½
Morgan, 1914	90	105
Morgan (5½) 1923	93	93¼
O Públicas (5½) 1945	34½	36
Obligs Oro (5½) 1935	20	—
Recibos de Depósito de Obligaciones Oro	12	20
Azúcar (5½) 1940	83	—
Rep Cuba, Morgan (Seriados) 5½% — 1927:		
G Vence 1 julio 1934	92	—
H ence 1 julio 1935	87	—
I Vence 1 julio 1936	86	—
J Vence 1 julio 1937	86	—
Ayunt Hab 1a Hipt	98	—
Ayunt Hab 2a Hipt	98	—
Centro Asturiano	36	—
B Territorial, Serie B	48	54
Cervecera	38	—
Cervecera Oblig no hipt	8	14
Gas	48	—
Hav Elec (Consol)	42½	44½
Hav Electric, Debentures Obligs no hipt	7	8½
Jarcia Matanzas	97	—
Edificio La Metropolitana, S A	10	—
Mercados de Abasto y Consumo 1a Hipt	30	—
Nueva Fábrica de Hielo	98	103
Papelera Serie B	81	—
Teléfono	75	—
Unidos	12	—

ACCIONES

	Comp.	Vend.
Banco Territorial	—	—
B Territorial (Benef)	—	—
Cervecera	30	—
Fec C Consolidados de Cuba, P	4	4½
Cuba, R R	6	—
Fibras y Jarcia	10	—
Hav Elec Utilities Com, P 6 por 100	32	—
Hav Elec Utilities Com, P 5 por 100	12	—
Hav Elec Railway Com, preferidas	5	—
Hav Elec Railway Com, comunes	1	2
Jarcia, P	36	—
Jarcia P Ex-Div en Acciones	36	—
Jarcia, C	6	—
Licorera de Cuba	5	8
Mercantil, La (Seguros)	70	—
Metropolitan Auto	—	—
Naviera, P	8	12
Naviera, C	1	5
Nueva Fábrica de Hielo	100	—
Nueva Fábrica de Hielo, beneficiarias	24	—
Pesca, P	20	—
Pesca, C	4	—
Teléfono, P	44	—
Teléfono, C	10	—
Unidos	2⅞	4
Unión Oil	1	4

COTIZACION A TERMINO

Ayer, a las 3.30 p. m.

Entregas: días 15 y último de mes

Bonos y Obligaciones

	Comp.	Vend.
República de Cuba:		
Speyer, 5 por 100	100	—
Deuda Interior	80	—
Speyer, 4½ por 100	86	—
Morgan, 5 por 100	90	—
Morgan, 5½ por 100	91	93¼
O Públicas, 1945	35	36
Obligs Oro	20	—
Recibos de Depósitos de Obligs Oro	12	20
Azúcar	83	90
Julio 1934, G Morgan	92	—
Julio 1935, H Morgan	88	—
Julio 1936, I Morgan	88	—
Julio 1937, J Morgan	88	—
Ayuntamiento, 1a	99	—
Ayuntamiento, 2a	99	—
Centro Asturiano	37	—
Cervecera Internacional	38	—
Cervecera Internacional, Obligs no hipt	9	14
Gas y Electricidad	98	—
Hav Elec Railway Co	42½	45
Hav Electric Ry Comp., Obligs no hipt	7	9
Jarcia de Matanzas	98	—
Nueva Fábrica de Hielo	98	—
Pap Cubana, Serie B	82	—
Cuban Telephone Co	75	—
Unidos	12	—

ACCIONES

	Comp.	Vend.
Cervecera Internacional	30	—
F C Consolidados, P	4	4⅛
Cuba Railroad, P	7	—
H E Utilities, Prefs	32	—
H E Utilities, Pretes	12½	—
Hav Elec Ry Co, P	5	—
Jarcia, P	36	—
Jarcia, Ex-Dvdo en Acciones	36	—
Jarcia, C	6	—
Licorera de Cuba	5	8
Naviera, P	8	15
Naviera, C	1	4
Nueva Fábrica de Hielo	100	—
Nueva Fábrica de Hielo, beneficiarias	23	—
Teléfonos, P	44	50
Ferrocarriles Unidos	2⅞	4
Unión Oil Co	1¾	4

MERCADO DE CAFE

Cierre ayer, en la Bolsa del Café de New York, recibido por el hilo directo de Luis Mendoza y Cía.:

Julio	5.15
Septiembre	5.27
Diciembre	5.28
Marzo	5.46
Mayo	5.53

OFICIAL

República de Cuba

SECRETARIA DE COMERCIO

OFICIAL

CONVOCATORIA

Por la presente se hace saber que el día 15 del actual, a las cuatro p.m., se celebrará en el local de esta Secretaría, sito en Mercaderes y Teniente Rey, la compra de los efectos que a continuación se expresan:

Seis mesas para máquina, de ocultación; 18 mesitas de una torre para máquinas; 12 archivos de metal tamaño legal; 14 mesas planas 2 torres de 6 gavetas; 19 sillas giratorias; 1 mimeógrafo eléctrico; 2 armarios de metal; 1 mesa ministro para el salón de actos; 8 butacas cuero para la mesa anterior; 12 sillas que hagan juego con la mesa; 7 relojes eléctricos de pared; 12 butacas fijas; 6 libreros de tres cuerpos; 6 libreros de dos cuerpos; 6 mesas auxiliares grandes; 2 mesas para delineante; 49 placas metal amarillo con los nombres de los negociados; 14 ventiladores de 16 pulgadas 220 w.; 120 trajes de dril crudo; un mimeógrafo tamaño legal, de mano; 70 toldos a medida solor entero; 1 máquina de escribir de 32 pulgadas; 10 máquinas de escribir de 8 pulgadas; 1 máquina de calcular eléctrica; 48 sillas corrientes; 24 sillas para máquina; 12 buzones para correspondencia; 8 gomas para Buick modelo 1935. Un butacón giratorio para el despacho del Subsecretario, haciendo juego con los muebles del despacho; 1 timbre para anunciar la salida del personal.

Haciéndose constar que los muebles antes mencionados deben ser de caoba y las máquinas todas del último modelo.

El Jefe del Personal, Bienes y Cuentas de esta Secretaría, facilitará a quienes lo interesen cuantos detalles crean necesarios y se les pidan al objeto qe se persigue, lo que se publica para general conocimiento.

Habana, Junio 1 de 1935.

JUAN RODRIGUEZ ARANGO,
Subsecretario de Comercio Interino.

PRECIOS DE LA BOLSA DE NEW YORK DE LOS AZUCARES CRUDOS PARA ENTREGAS FUTURAS

JUNIO 6 DE 1935—(Por el hilo directo de Luis Mendoza y Co.)

Anterior.	Meses	Abre.	Máx.	Mín.	Cierre
	CONTRATO NUMERO 1				
—	Mayo	—	—	—	—
2.39	Julio	2.39	2.39	2.37	2.36
2.44	Septiembre	2.44	2.44	2.42	2.42
2.51	Diciembre	2.51	2.51	2.51	2.48
—	Enero	—	—	—	—
—	Marzo	—	—	—	—
	CONTRATO NUMERO 3				
2.26	Mayo	2.25	2.25	2.25	2.25
2.36	Julio	2.42	2.42	2.39	2.35
2.41	Septiembre	2.42	2.42	2.39	2.40
2.44	Diciembre	2.44	2.45	2.42	2.43
2.18	Enero	2.18	2.18	2.18	2.18
2.20	Marzo	2.19	2.20	2.19	2.20

N. GELATS y Cía.
Habana, BANQUEROS Aguiar 106-108
Vendemos cheques de Viajeros
Pagaderos en todas partes del mundo
y Cartas de Crédito Circulares
en las mejores condiciones.
"SECCION DE CAJA DE AHORROS"
Recibimos Depósitos en esta Sección Pagando el 2 por 100 Anual. Todas estas operaciones pueden efectuarse también por Correo.

GODOY - SAYAN
SEGUROS Y FIANZAS (Insurance and Bondings
Teléfono M-9867
AGUIAR 77
HABANA,
CUBA

TABACO

No hubo registros ni entradas ayer en el mercado local de rama. Salvo uno o dos fabricantes que se interesan por determinados lotes, los compradores están retraídos. Del Norte se encuentra aquí un sólo manufacturero: el señor Manuel García, que mira algo de lo nuevo de Partido que ha llegado a la plaza.

EL CONSUMO EN EL NORTE

Según los datos oficiales recibidos, el consumo de torcido en los Estados Unidos durante abril, ascendió a 373.672.734 tabacos de todas las vitolas, contra 345.066.731 en abril del pasado año. Un aumento de 28.606.003 tabacos, que equivale a 8.29%.

Pero ese aumento no tocó a las clases que llevan de nuestras tripas, pues acusan una merma mayor que en los meses anteriores: la C29.22%; la D22.64%, y la E27.35%.

El total consumido en abril arriba apuntado, eran de la clase A, cuyas vitolas se venden a cinco centavos y a menos, 333.207.040 tabacos. De la clase B se consumieron 6.223.010 tabacos. Es decir que entre ambas, 339.430.050 tabacos.

Mientras las vitolas de las clases C, D y E no se consuman en la ascendencia que acusaban las estadísticas de años anteriores, nuestro mercado de rama seguirá sufriendo la crisis de que hemos hablado en varias informaciones; salvo que se reduzca la producción hasta satisfacer las necesidades de nuestras fábricas y la demanda de los mercados que nos compran tripas limpias y medias.

NO EMPILONAN AUN

Algunos cosecheros de Vuelta Abajo que se proponían amarrar sus tabacos aprovechando la humedad producida por las últimas lluvias, no han comenzado su labor en espera de que llueva más y haya más blandura para el empilonamiento.

«Mientras eso no ocurra—nos decía ayer un cosechero que se encuentra en esta capital—el tabaco de mis fincas no se empilona. No quiero que me suceda lo que a muchos perjudicó el año veintisiete».

La candidatura del Ejecutivo de Unión Social

Las elecciones se han de celebrar el día once. Hay mucho embullo para ellas

Para el día once de este mes se ha convocado la asamblea de elecciones de la "Unión Social Económica de Cuba", la nueva institución que representada por las fuerzas económicas, culturales y del trabajo de la República, desenvolverá una activa labor en favor del mejoramiento de las relaciones comerciales entre Cuba y los Estados Unidos, a fin de que el actual Tratado de Reciprocidad Comercial entre los dos países tenga carácter permanente.

En estos días se está laborando en la confección de la candidatura del Comité Ejecutivo de la citada Corporación, que será elegido en esa próxima asamblea, y en el mismo estarán representadas diversas actividades, figurando los elementos más entusiastas para lograr el mejor éxito de este movimiento, que con tanto entusiasmo fué propulsado por la "Asociación Nacional de Hacendados", muy especialmente por su presidente, señor José M. Casanova.

IMPUESTOS (Especialidad) CONSULTAS RECURSOS
DR. JUAN M. FERRER
Ex-Jefe del Neg. de legislación Fiscal de la Secretaría de Hacienda
CUBA 49 (Esq. a Obrapía) Ed. ARIOSA 2º Piso
M-6665

VALORES

Mucha firmeza denotaron ayer los bonos de Speyer del 5½%; sostenidos los del 4½. También actuaron sostenidos los de la Deuda Interior 1905; los de Morgan del 5% y los Seriados. Algo flojos los de la Estabilización del Azúcar. Quietos e inactivos los de Obras Públicas. Con alguna debilidad, producida por el papel ofrecido a la venta, los de Morgan del 5½%.

Sostenidos actuaron los bonos de compañías industriales y de empresas de servicios públicos. Las acciones de éstas ofrecieron flojedad, en contraste con las industriales que estuvieron sostenidas.

Durante la cotización oficial de la Bolsa de la Habana, se operó en $10.000 de bonos de Morgan del 5½% al precio de 93, base de contado.

El estado de la recaudación de los Ferrocarriles Unidos de la Habana y de la Havana Electric Railway, es como sigue:

De los F. C. U. de la H.

Semana terminada el 1 de Junio de 1935	$ 102.920.65
Igual período del año 1934	$ 71.150.66
Diferencia de más esta semana	$ 31.769.99
Total desde el primero de Julio	$ 5.438.443.84
Igual período del año 1934	$ 4.481.990.05
Diferencia de más este año	$ 956.453.79

De la H. A. Ry. Co.

Semana terminada en Junio 2 de 1935	$ 53.721.75
Igual período del año 1934	$ 50.298.08
Diferencia de más esta semana	$ 3.423.67
Total desde Enero 1 a Junio 2 de 1935	$ 1.008.956.45
Igual período del año 1934	$ 1.058.360.86
Diferencia de menos este año	$ 49.404.41

SUSCRIBASE Y ANUNCIESE EN EL «DIARIO DE LA MARINA»

Bolsa de New York

Cierre de ayer por el hilo directo de L. Mendoza y Ca.

—A	
Am Radiator	13⅝
Adams Expr	5¾
Air Reducc	135½
Alaska Jun	16¼
Alleghany	1
Allied Chem	147⅞
Allis Chal	19⅜
Amer Can	126
Am Car Fou	14½
Am F Pow	4
Amer Ice	3½
Amer Inter	6⅞
Amer Loco	14
Am P Light	3⅞
Amer Smel	41⅝
Amer Sugar	58⅛
Am Sug, p	—
Amer T and T	126½
Am Tobac «A»	84½
Am Tobac «B»	86
Am W Works	12¾
Am Woolen	—
Anaconda C	15⅛
Atchison	40½
Atlan Coast	22½
Atlan Ref	25
Ass D Goods	8½
Auburn Auto	19½
Aviat Cor	3¾
Amer Bank	25
Amer Metal	18½
—B	
Baldwin Lo	2½
Balt and Ohio	10¼
Bendix Avi	13⅝
Best and Co	37⅜
Beth Steel	25⅛
Borden Co	24
Briggs	28¼
Broo Man	39
Byers A M	14¼
—C	
Can Pacif	10⅜
Cann Mills	32
Case T Mach	52¾
C de Pasco	55¼
Ches and Ohio	43½
Chi R Isl	—
Chrysler	44
Coca Cola	222
Col Carbon	84⅝
Comm and Sout	1½
Congoleum	34⅝
Cons Cigar	—
Cons Gas	24
Cons Oil	8⅞
Cont Can	76⅞
Cont Oil	20
Corn Prod	71½
Coty Inc	4¾
Cuba Co	1½
Cub Amer S	7
C Am Sug, p	68
Cmm-l Solv	19⅜
Chesapeake	41⅝
Col Fuel	1⅝
Cruc Steel	—
Cons R Cuba	—
—D	
Del Hudson	29
Del and Lack	—
Drug Inc	9⅛
Dupont	98
—E	
East Kodak	141½
El Auto Lit	19⅞
El Pow Lig	3
Elec Bond	8⅜
Erie (R R)	7⅞
—F	
Fox Film C	15⅜
Frep Texas	25
—G	
Gen A Tank	35⅝
Gen Asphalt	17⅛
Gen Elec	25⅛
Gen Foods	35
Gen Motors	30⅝
Gen Sig Ry	23⅞
Gillet Saf	14¾
Gimbel Bros	2½
Gold Dust	15⅜
Goodrich R	8¼
Goodyear	17
Gen Bronze	6⅜
Great North	16¼
—H	
Hershey, com	79
Homestake	—
Houston Oil	15
Hudson Mot	7¼
—I	
Illi Cent	11⅜
Interb R T	13⅝
I B Machine	171½
Int Cement	29¼
Int Nickel	28¼
Inter Tel	8
Ilin Glas	100
—J	
Johns Mansv	46½
—K	
Kroger Groc	25½
Kresge S S	23¼
Kelvinator	13
Kennecot	18¼
—L	
Lambert Co	27¼
Ligg Myers	111
Loew-s Inc	39⅝
Loose Wiles	36½
Lorillard	21
Louisv Nas	—
Ludlum Stl	14⅝
Lehman Cor	77⅜
Liquid Carb	30
—M	
Macy (H R)	38⅝
May Dep-t	42½
Montgomery	25¼
Miss Pac, c	1¼
Miss Pac, p	—
Murray Corp	8½
—N	
Nash	12¼
Nat-l Dist	24½
Nat-l Bisc	28¾
Nat-l Cash	15
Nat-l Dairy	15⅛
Nat-l P Li	9
N Y Central	15⅞
North Amer	15⅞
Norfolk and W	172
Nort Pacif	17
—O	
Ohio Oil	11¾
Otis Elev	18⅛
—P	
Packard Mot	3⅝
Paramount	3⅝
Pennsylvann	21½
J C Penney	69¾
Pulman Co	40⅛
Pub Serv	34
Proc Gamble	49
Pure Oil	7⅞
Puerto Rico	25½
—R	
Radio Corp	5⅛
Rep I Steel	12¼
Reynolds	49½
Royal Dutch	—
—S	
Safeway Sts	38⅞
Sears Roeb	38
Simmons Co	8
Soc Vacuun	13½
St Paul, p	1½
So Pacific	16¾
South Ry	9¼
Stan Brands	14⅝
Stand Gas	3⅞
Stan N J	48¾
Stan Oil C	34
Stewart War	9¼
Studebaker	2⅝
Sun Oil	75
—T	
Texas Co	21⅜
Texas Gulf	33⅝
Timken Roll	34½
—U	
Union Carb	58½
U Pacific	98
Union Oil	17¾
United Cor	3⅝
Uni Cor, pfd	35¼
Unit Fruit	87
U S Rubber	11¾
U S Steel	31⅞
U Aircraft	12¼
U S Ind Alc	40¾
—V	
Vanadium	13
—W	
Warner Bros	4⅛
West Union	29¾
West Elec	47¼
Woolworth	59⅜
W Wrigley	80⅝

Debe subsistir la prima por el pago inmediato

La Cámara de Comercio de Cuba se dirige al Jefe del Estado para que lo conceda

La Cámara de Comercio Cubana dirigió ayer al Honorable Presidente de la República, por conducto del señor Secretario de Hacienda, el escrito siguiente:

"Por el artículo IX del Decreto-Ley número 10, de Febrero 12 de 1934, (Gaceta Oficial de Febrero 13), se concedió una bonificación del cinco por ciento a los contribuyentes que satisficiesen al Estado sus adeudos dentro de los diez primeros días del plazo voluntario concedido por las leyes o reglamentos aplicables; cuyo beneficio estará en vigor hasta el día 30 de junio del corriente año.

La Administración ha podido comprobar los resultados satisfactorios de ese beneficio otorgado a los contribuyentes, por cuanto que ha facilitado el cobro de los impuestos. Y los contribuyentes por su parte, han podido apreciar la ventaja de pagar sus impuestos dentro de esos primeros diez días.

Trátase pues de una medida beneficiosa, tanto para el contribuyente como para el Estado y de un gran sentido práctico, por lo que entendemos que debe mantenerse.

En tal virtud, nos permitimos solicitar de usted, honorable señor, que dicte una ley otorgando con carácter indefinido, la bonificación del cinco por ciento por pronto pago de los impuestos al Estado, antes del 30 de junio del presente año".

MERCADO DE PIELES

Cierre ayer, en New York, por el hilo directo de Luis Mendoza y C.a.:

Junio	9.65
Septiembre	9.97
Diciembre	10.29
Marzo	10.57

Remington
MAQUINAS DE ESCRIBIR
Reparaciones-Cintas-Papel Carbon
"La Moderna Poesía"
OBISPO 135

COTIZACIONES DE AZUCARES

(APRECIACION DEL MERCADO POR LUIS MENDOZA Y COMPAÑIA)
HABANA, JUNIO 6 DE 1935.—3 P. M.

AZUCAR CENTRIFUGA.	Anterior	Hoy.
Costo y flete, New York	2.45	2.42
Cuota Americana libre «LAB»	2.31	2.29
Cuota Americana. Retención «LAB»	0.02	2.00
Cuota otros Países «LAB»	0.91	0.92
Consumo local «LAB»	1.09	1.10
Cuatro cuotas «LAB»	1.76	1.75
Tres cuotas de embarque «LAB»	1.80	1.80

BUFETE DE JOSE I. RIVERO
Notario: FELIPE RIVERO
Chacón No. 25 HABANA
Teléfonos: M-1472 A-8142

Cotizaciones

NUEVA YORK, junio 6. A.P.—Cotizaciones al cierre de la Bolsa de New York:

Acciones: 680,250.

Bonos: $10.961.900.

COTIZACION DE LA PESETA

La peseta española se cotizó al cierre del mercado ayer, a razón de 7.30.46 por dólar.

COTIZACION DEL FRANCO

El franco francés se cotizó ayer al cierre del mercado, a razón de 15.17 por dólar.

COTIZACION DE LA LIBRA

La libra esterlina se cotizó ayer, en el mercado local, a $4.95¼.

HABANA CLEARING HOUSE

Las compensaciones de cheques entre los Bancos asociados al Habana Clearing House, ascendieron, en la liquidación de ayer a $2.272.974.90.

CAMBIOS

Tipos de venta al cierre ayer, en Bancos de esta capital:

New York, cable	1/10P.
New York, vista	1/10P.
Londres, cable	4.95¼
Londres, vista	4.95
Madrid, cable	13.69
Madrid, vista	13.68
París, cable	6.59
París, vista	6.58
Italia, cable	8.32
Italia, vista	8.29
Bélgica, cable	17.10
Bélgica, vista	17.08
Alemania, cable	40.68
Alemania, vista	40.65
Toronto, cable	⅛P.
Toronto, vista	Par.
Hong Kong, cable	59.25
Hong Kong, vista	59.20
Amsterdam, cable	67.60
Amsterdam, vista	67.58
Buenos Aires, cable	26.75
Buenos Aires, vista	26.73
Suiza, cable	32.48
Suiza, vista	32.45

ORO
Compramos monedas de oro y pagamos los mejores tipos. Consúltenos al teléfono, M-5355.
A. CASAIS
Obispo 55.

GANADO

LOS PRECIOS EN PIE

Precios pagados por compradores, entregado el vacuno en el punto de origen, y en esta capital el de cerda y lanar:

	Ctvs. Libra
Vacuno, a	3½
Cerda, de 7 a	8
Lanar, a	2½

LOS PRECIOS DE LA CARNE

Los precios que rigen en los Mataderos de esta capital para las carnes, son los siguientes:

	Ctvs. Kilo
Vacuno, a	16
Cerda, de 25 a	30
Lanar, de 15 a	20

MATADERO DE LUYANO

Se sacrificaron ayer, en el Matadero de Luyanó:

	Cabezas
Vacuno	65
Cerdos	—
Carneros	—

MATADERO INDUSTRIAL

Se sacrificaron ayer, en el Matadero Industrial:

	Cabezas
Vacuno	226
Cerdos	53
Carneros	50

CARROS ENTRADOS

Llegaron 10 carros de Camagüey, con ganado vacuno para el Matadero Industrial.

El Oro y la Plata

Cotizaciones efectuadas ayer, al cierre de la Bolsa de la Habana:

Plata contra billete americano	98¾	99⅛
Oro acuñado contra billete americano	156	167

CASTELEIRO Y VIZOSO
TALLER DE REPARACION
MAQUINAS DE ESCRIBIR

OFICIAL

REPUBLICA DE CUBA.—SECRETARIA DE COMUNICACIONES.—Negociado de Sellos y Material—Comisión Local de Subastas.—Habana, junio 6 de 1935. Hasta las diez a.m., del día 5 de julio de 1935, se recibirán en el Negociado de Sellos y Material (Salón de Subastas) de la Secretaría de Comunicaciones, Oficios y Teniente Rey, proposiciones en pliego cerrado para el suministro de EFECTOS DE FERRETERIA durante el año fiscal 1935 a 1936, y entonces se abrirán y leerán públicamente. En el Salón de Subastas del referido Negociado se facilitarán a los interesados, Pliegos de Condiciones y cuantos más antecedentes sean necesarios.—P. A. del Sr. Secretario. (Fdo.(F. GOMEZ, Subsecretario de Comunicaciones. — Resolución 9 de mayo de 1935.

4—6

Había más en disponibilidad al precio de 2.50 y de Puerto Rico al tipo de 3.35 y 3.50 Cts.

Los futuros estuvieron quietos y con tono flojo, a causa de órdenes de liquidación. El refinado se mantuvo sin cambio a 5,25 centavos. Londres estuvo al mismo nivel del viernes

Otra venta de crudos de Cuba fué reportada ayer: 25 000 sacos, para embarque en julio, a 2.45 costo y flete, a un operador.

Había más crudos de Cuba por los cuales pedían alrededor de 2.50, y de Puerto Rico a 3.35 y 3.40, según posición.

Los refinadores daban a entender que, posiblemente, «les interesaría comprar crudos a 3.35 en determinadas posiciones».

Las existencias de crudos en los almacenes afianzados de New York, eran ayer, de 472,917 sacos, contra 432 976 el miércoles.

Los Futuros: Estuvieron quietos y con tono fijo a causa de órdenes diseminadas de liquidación. En los primeros momentos de la tarde, las cotizaciones acusaban bajas netas de 1 a 2 puntos. Las ventas en la Bolsa fueron así: del contrato número uno, 1,550 toneladas y del contrato número tres, 11,650.

El Refinado: Se mantuvo sin variación a 5.25 centavos. Fueron bastante buenas las extracciones.

Mercado de Londres: Los crudos se cotizaron al mismo nivel del miércoles, cerrando quieto el mercado. Las cotizaciones de la Terminal, fueron las siguientes:

	Cierre del 5	Cierre del 6
Julio	4/ 9½	4/ 9¼
Agosto	4/ 9¾	4/ 9¾
Septiembre	4/ 9¾	4/ 9½
Octubre	4/ 9½	4/ 9¼
Diciembre	4/ 9¾	4/ 9¼
Marzo	4/11¼	4/11½
Mayo	5/ ½	5/ ¼

En Puertos del Atlántico: El movimiento de azúcares en los puertos del Atlántico, según Willett & Gray fué como sigue:

Semana terminada en junio 1ro.	Toneladas
Arribos	26 099
Derretidos	48,758
Existencia en manos de Importadores	96,698
Existencia en manos de Refinadores	203,118

Igual semana año de 1934	Toneladas
Arribos	39,000
Derretidos	56,000
Existencia en manos de Importadores	195,000
Existencia en manos de Refinadores	230 000

Enmienda a la «AAA»: La Agencia de Noticias «Dow Jones», publicó ayer, en New York, la información siguiente:

«Se presentará al Congreso un proyecto de ley, estableciendo una nueva enmienda a la Ley de Ajustes Agrícolas, con el fin de eliminar las cuestiones de constitucionalidad suscitadas por el fallo del Supremo, sobre la «NRA». Por esta enmienda se estipulará en la ley, el tipo de impuesto de elaboración que habrá de fijarse a cada producto, y este tipo será el que rija en unio 1ro. de 1935, para el trigo, algodón, maíz, cerdos, maní, caña de azúcar y remolacha de azúcar, tabaco, papel y yute. Se estipula, específicamente, que el Secretario de Agricultura podrá aumentar o bajar los citados impuestos bajo ciertas condiciones.»

Bonos de Cuba

Cierre ayer, en New York, recibido por el hilo directo de Luis Mendoza y Compañía:

	Comp.	Vend
Speyer, 5%	98⅜	101
Speyer, 4½%	86¾	88⅞
Morgan, 5%	87	—
Morgan, 5⅛%	90⅞	—
Obras Públicas	35	35¾
Hav. Elec. Ry., 5%	39	42
Hav. Elec. Ry., 5%	5½	8¾
Cuba Railroad, 5%	40¼	41½
Cuba Railroad, 7½	41	43
Cuba Northen, 5½	49	49⅝
Eastern Sugar, 7½	17⅝	1⅝½
Manatí Sugar, 7½	28	30
Inte. Tel., 4½%	71	71½

CAMBIOS EN NEW YORK

Libra esterlina	4.94⅞
Francos	6.59
Pesetas	13.64

La Asociación de Detallistas tomó varios acuerdos de gran interés para sus asociados

Fueron nombrados Presidente y Secretario de Honor los señores Moscoso, Pérez Fernández y González Alvarez. El Sr. Manuel Infiesta fué objeto también de una distinción

En su edificio propio de la calle de Chacón, número 25, celebró sesión ordinaria la junta general de asociados de la Asociación de Detallistas de Víveres Unidos de la Habana, el día 5 de junio corriente, con la asistencia de un nutrido número de socios.

Presidió el acto el señor Manuel Infiesta, asistido del secretario, señor Jesús Villar y Villar.

El presidente declaró abierta la junta, ordenando la lectura de la convocatoria y orden del día, que fueron aprobadas; dando también lectura el secretario a continuación al acta de la sesión anterior, la cual fué aprobada por unanimidad.

El señor presidente dió a conocer las tristes nuevas de los fallecimientos ocurridos de los asociados señores Manuel Sánchez y Ramón Fernández; de un familiar del secretario, señor Jesús Villar; del jefe del Departamento de Contabilidad de la Asociación, señor Rafael Nodarse y Nodarse, y del empleado que fué del propio Departamento, señor Fernando F. Falero, la junta, en señal de condolencia y puesta en pie, guardó silencio un instante en memoria de los desaparecidos; acordándose seguidamente, enviarle a los familiares de los extintos mensajes de pésame.

Siguiendo la orden del día, se leyó el informe de Tesorería del trimestre de enero a marzo de 1935, el que contiene los balances de esos meses, que arrojan un apreciable superávit en ese período de tiempo, siendo aprobado.

Seguidamente se dió a conocer el informe de Secretaría del propio trimestre, que señala todos los servicios y trabajos realizados en favor de los asociados, por los Departamentos de los Letrados y Procurador, Contabilidad y Secretaría de la Sociedad, mereciendo la aprobación.

Después se dieron a conocer los informes de los propios meses, rendidos por la Comisión de Hacienda e Inmuebles, sobre la administración de la casa Concha 15 y medio, propiedad de la Asociación de Industriales Panaderos y esta Asociación, detallándose los ingresos por alquileres y los gastos habidos para el entretenimiento de esa propiedad, siendo aprobados.

La Comisión de Inteligencia Comercial, por medio de su Presidente, el señor Demetrio Menéndez, informó del resultado de un asunto de un asociado que le fué encomendado a dicha Comisión, siendo favorables las gestiones realizadas y complacido el compañero que utilizó los servicios.

Fué dado a conocer el Reglamento para la aplicación de la moción aprobada en junta general anterior, referente al retiro al detallista asociado, siendo aprobado por unanimidad; así como el redactado para la aplicación de los fondos de beneficencia a los asociados; ambos informes de reglamentación suscritos por los señores Jesús C. Portela, Benigno Somoza e Isidoro Muñoz, comisionados al efecto.

La Comisión de Beneficencia informó a la junta directiva y ésta acordó pasarlo a la general, sobre la solicitud de socorro de un asociado, al cual se le auxilió oportunamente hasta la resolución que adoptara la junta general, aprobándose el informe en el sentido de ratificar el acuerdo de la directiva y tenerlo en cuenta para aumentar el socorro concedido.

El presidente informó del resultado de las comisiones desempeñadas con otros compañeros y sociedades hermanas ante los poderes públicos; entre ellos, al señor Sub Secretario del Trabajo, al Secretario de Comercio y a otros Departamentos del Estado.

Dió cuenta también que concurrió, invitado al efecto, a la apertura de la Exposición de las industrias de los señores José Arechabala S. A., situada en el antiguo edificio de "La Discusión", en esta ciudad, saliendo muy complacido por las atenciones que le dispensaron.

Se dió lectura al informe de la Comisión de Glosa, que examinó las operaciones sociales, del trimestre de octubre, noviembre y diciembre de 1934, siendo aprobado, y pasándose a designar a los señores que han de integrar la que examinará la documentación del trimestre siguiente, de enero, febrero y marzo del corriente año, recayendo el nombramiento en los compañeros señores Venancio Iglesias y Celestino de Vicente y Cabeiras.

Fué presentada a la consideración de la Junta una moción suscrita por varios asociados, solicitando se les otorguen los títulos de Presidente de Honor y Secretarios de Honor a los señores Francisco Moscoso, José Pérez Fernández y Francisco González y Alvarez, como premio a su labor social en el desempeño de sus respectivos cargos de Presidente y Secretarios de la Colectividad, y la junta le impartió su aprobación por unanimidad y entre nutridos aplausos.

En la lectura de la correspondencia, que fué numerosa, se aprobaron las contestaciones dadas a las cartas, así como recavendo las oportunas contestaciones a otras que fueron recibidas recientemente.

Se acordó designar delegado ante la Comisión del Turismo al señor Presidente social, Manuel Infiesta.

Finalmente, se tomaron diversos acuerdos para la mejor defensa de los intereses de los asociados, así como para la mejor gobernación de esta Institución de detallistas de víveres, levantándose la sesión a una hora muy avanzada de la noche.

THE BOSTON SURETY CO.
S. A.
FIANZAS INTACHABLES
Administrador General: MOISES MAESTRI
Manzana de Gómez 364-366 — Teléfono M-2517.
Garantizadas sus operaciones con Bonos de la República.

M.E.C.D. 2016

CELEBRO AYER "ACCION CONSTRUCTIVA" DEL CND UN HERMOSO ACTO DE AFIRMACION POLITICA

Información Telegráfica

Del interior de la Isla

(Por nuestros corresponsales a través del Hilo Directo del DIARIO.)

PINAR DEL RIO

GRAN EXITO DE LA EDICION DEL DIARIO AYER

PINAR DEL RIO, junio 6. DIARIO. Habana. Fué un éxito rotundo la edición de hoy del DIARIO. Rápidamente se agotaron los numerosos ejemplares llegados a esta ciudad.

LA REORGANIZACION DEL MAGISTERIO

La reorganización del Magisterio de esta provincia fué dada a conocer a la Superintendencia oficialmente. Dicha depuración alcanza a unas 18 cesantías en toda la provincia, pero se hacen cerca de 40 nuevos nombramientos. También hay muchos traslados y creación de algunas aulas. —G. RODRIGUEZ. Corresponsal

MATANZAS

ASALTADO POR TRES DESCONOCIDOS QUE LO DESPOJARON DE 80 PESOS

MATANZAS, junio 6. DIARIO Habana. Cuando transitaba por el camino de Cabezas a Cidra, Luis García González fué asaltado por tres desconocido que armados de revólver y bajo amenazas lo despojaron de 80 pesos que llevaba encima, producto de la venta de seis cerdos que acababa de realizar. La Guardia Rural ha iniciado la persecución de los malhechores. —LOVIO corresponsal.

COLISEO ESTA A PUNTO DE QUEDARSE SIN AGUA

COLISEO, junio 6. DIARIO. Habana. Gran alarme existe entre los vecinos pobres de este pueblo al hallarse amenazados de quedarse sin agua. Además, por dicha causa, no brá carne tampoco.

El señor Francisco Menéndez, propietario del Acueducto, ha comunicado al Alcalde Municipal de Limonar, a donde corresponde este pueblo, que sino se le pagan los 30 meses que se l eadeudan por suministro de agua para el servicio público, suprimirá dicho servicio.

El pueblo pide al Alcalde ordene el urgente pago, evitando las consecuencias. —CASARES. Corresponsal.

SANTA CLARA

IMPORTANTE JUICIO CONTRA EL EX-ALCALDE ARAGONES Y OTROS

SANTA CLARA, junio 6. DIARIO. Habana.—Comenzó ayer ante el Tribunal Provincial de Sanciones de ésta, la vista del juicio oral seguido en el Juzgado de Cienfuegos, causa número 2 del año 1933, por los delitos de malversación, prevaricación, falsedad y cohecho, contra Francisco Fernández Mendigutía, Rafael Bustamante y Fernández Luanco Angel Calvo Fernández y el procesado rebelde, ex-Alcalde de aquella ciudad de Cienfuegos, Pedro Antonio Aragonés, delitos que fueron cometidos mientras este último fué Mayor de la Perla del Sur. Ostenta la acusación en la causa el Procurador Federico Alvarez de la Campa, a nombre de Ramón Llanes y del Municipio de Cienfuegos. Y como Fiscal, figura el Dr. Bernabé García Madrigal. Como defensores de los procesados, los Dres. Armando de Lara y Alvarez, Juan Antonio Echeveitie y José González Posada.

Tanto el Fiscal como la acusación particular interesan varias penas de presidio y gruesas cantidades de dinero de indemnización que deberán satisfacer los acusados.

Dada la gran cantidad de testigos, (450) que depondrán en este ruidoso proceso, está señalado el mismo desde ayer hasta el día 19, inclusive, habiéndose citado para cada día 25 testigos solamente.

LA RECONSTRUCCION DE UN IMPORTANTE TRAMO DE CARRETERA

SANTA CLARA, junio 6. DIARIO. Habana.—Magnífico efecto ha causado entre las distintas instituciones que tanto habían laborado por la reconstrucción del tramo de carretera que une al puente sobre el Río Belico, en la calle de Independencia, con nuestro Cementerio, y de un modo especial la comisión de comerciantes que preside el señor Felicitos Valdés, la determinación de nuestro Gobernador de Facto, coronel Gabino Gálvez, de destinar un crédito de siete mil pesos para obra tan necesaria.

Dicha carretera, en estado intransitable, hacía dificultoso acompañar los entierros hasta el mismo Cementerio, quedándose los asistentes en el llamado «Puente de las Mentiras». Dicha obra, que será bordeada de álamos, será un pulmón que se abre a la ciudad, pues al entroncar con l acarretera central, será un paseo. Por ello es muy felicitado el Gobernador, Gálvez, por este gran rasgo.

Armando A. Machado, Corresponsal.

ORIENTE

EL NUEVO JEFE DE TELEGRAFOS DE SANTIAGO DE CUBA

SANTIAGO DE CUBA junio 6. DIARIO. Habana.— Ha sido acogido con grandes simpatías el nombramiento de Jefe de Telégrafos en esta ciudad del señor Fausto Prieto Pérez, que lleva 30 años de empleado de la Secretaría de Comunicaciones, teniendo excelentes cualidades personales y competencia para el cargo.

DETENCION DE UN EX-CONSEJERO PROVINCIAL

El ex-consejero provincial Mauricio León Paz, fué detenido, ingresando en el cuartel Moncada. Ignóranse las causas. GARCIA. Corresponsal.

DETENIDOS POR HACER PROPAGANDA ROJA EN REALENGO 18

Vilma Rodríguez, maestra de Instrucción Pública, se encuentra detenida en el cuartel de Guantánamo, acusada de explicar el comunismo en el Realengo 18. También están detenidos Domingo Baratutis, dueño de la casa-escuela de Realengo y varios agricultores, acusados de hacer propaganda revolucionaria agraria anti-imperialista. Corresponsal.

ENARBOLARON BANDERAS ROJAS EN EL REALENGO 18

SANTIAGO DE CUBA, junio 6.—DIARIO. Habana. —En un motor de línea partió hoy rápidamente para el Realengo 18, el capitán Juan Matos Brito, Jefe de la Capitanía del Término de Guantánamo, quien se propone investigar los hechos registrados en la fiesta escolar celebrada en días pasados y en la que se enarbolaron banderas rojas.

El corresponsal del periódico «Adelante» en Realengo, señor Estanislao Avila Maturell , fué detenido por el propio capitán. Se encuentra preso en el cuartel de Guantánamo.

DETENIDO EL EX ADMINISTRADOR DE LA ADUNANA DE MANZANILLO

Fué detenido el ex Administrador de la Aduana de Manzanillo señor Miguel Rebustillos, reclamado por Urgencia en varias causas.— GARCÍA. Corresponsal.

MOVIMIENTO POLITICO

Renovación Nacional considera prematuro el señalamiento de ele cciones.—Surgen protestas por la designación de un Alcalde.—Hoy se reunirá informalmente el PCS.—Nos visita el Alcalde de Ranchuelo.—El Coronel Quiñones tomará posesión mañana.—Felicitan a Justo Luis del Pozo por su Manifiesto.—De las oficinas Liberal y Marianista.—Visitas al doctor de la Cruz.—El Dr. Figueroa.—Pro Guillermo Belt.— Actividades nacionalistas.—Otras noticias del movimiento político

Presidencia del banquete ofrecido ayer por la Agrupación «Acción Constructiva del CND», a los Jefes del Conjunto Nacional deDemocrático, y a los periodistas capitalinos. En la foto aparecen, entre otros, los doctores Cuervo Rubio y Verdeja; el Comandante Coyula y los señores Compte, Torres, Mulkay, Raúl Menocal y Frank Carrillo.

EL ALMUERZO DE AYER DE ACCION CONSTRUCTIVA DEL CND.

A la una de la tarde de ayer y ante numerosa y distinguida concurrencia, tuvo efecto en el Hotel «Saratoga» el almuerzo que, como oportunamente anunciamos, ofrecía la Agrupación «Acción Constructiva del CND», a los altos jefes del «Conjunto» y a los redactores políticos de los diarios capitalinos, con motivo de su primer año de vida como organización de propaganda dentro del Partido que dirige y orienta el General Menocal.

La Presidencia

El acto fué presidido por el presidente de aquella colectividad, doctor Jorge Casuso, ocupando también puestos en la mesa presidencial, entre otros, el lugarteniente del General Menocal, Dr. Gustavo Cuervo Rubio, Dr. Santiago Verdeja, Daniel Compte, Miguel Coyula, Alberto Boada, Frank Carrillo, Raúl Menocal, Gabriel Casuso, Juan Pedemonte, José Veitia, Nicolás Inchaurtieta Abelardo Torres, Francisco Serra, José Mulkay, Sra. Rosa Rodríguez y otros.

Los concurrentes

Entre los comensales, que ascendían a doscientos, pudimos anotar a los señores Silvano Herrera, Charles Lyn, José Dudefaix, Jerónimo Acosta, Emilio del Junco, Silvio de Cárdenas, Ramón Martínez, Rafael y Carlos Estrada Palma, Francisco Gumán, José Polanco Pantaleón Eduardo Alfonso, Blas Llerena, Luis Llano, Alberto Navas, Díaz Sera, Gregorio Inchaurtieta, Chicho Betancourt, Liberato López, Rafael Gaspar Montoro, Delia Martínez y otros muchos, con quienes nos excusamos. También se encontraban presentes nuestros compañeros en las lides periodísticas por «El Mundo», el inquieto Ramón Aymerich, siempre «entrevistando»; por «Avance», el futuro concejal Carlos Girón Bofill, y Juan Morenza y Goal Sagastume, los expertos captadores de la «última palabra», y nuestro compañero Virgilio del Amo.

Espín y Martínez

Un aparte forzoso; «nobleza obliga», para dos destacados sargentos conjuntistas: Rafael Espín y Conrado Martínez que, atentos y serviciales, no perdieron oportunidad para demostrar sus gentilezas para todos.

Después de saboreado el exquisito menú que fué presentado a los señores comensales, y de haberse dado vivas entusiastas y estentóreos a los jefes del Partido, usó de la palabra el Comandante Miguel Coyula que, con su verbo elocuentísimo conmovió a la concurrencia. El Comandante reafirmó sus laureles de orador brillante y conceptuoso.

Ovación a Cuervo Rubio

Al momento de terminar su discurso el Comandante Coyula y cuando el Dr. Jorge Casuso se disponía a contestar en nombre de «Acción Constructiva», los comensales prorrumpieron en cálida ovación al Dr. Cuervo Rubio, figura joven y prestigiosa de nuestra política. El Dr. Cuervo Rubio visiblemente emocionado dedicó saludos de agradecimiento a sus correligionarios.

EL DOCTOR FRANCISCO MARIA JIMENEZ EN LA HABANA

Se encuentra en la Habana, atendiendo diversos asuntos profesionales y políticos, el doctor Francisco María Jiménez, valor joven de la ciudad de Remedios.

El doctor Jiménez ha cambiado impresiones con los doctores Laredo Bru, Giménez Lanier, Suárez Fernández.

MAÑANA TOMA POSESION EL NUEVO ALCALDE DE RANCHUELO

Anoche tuvimos el gusto de recibir la visita del nuevo Alcalde de Ranchuelo, señor Rafael Núñez y Núñez, quien se propone embarcar hoy hacia dicho Término con el propósito de tomar posesión del cargo, acto que tendrá lugar en el día de mañana.

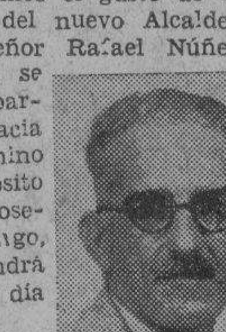

Sr. R. Núñez

El señor Núñez, perteneciente a la tendencia ortodoxa de las Villas — nos referimos al Nacionalismo — se muestra muy agradecido y quiere así consignarlo al señor Presidente de la República, coronel Carlos Mendieta, al doctor Laredo Bru y a la prensa capitalina.

En el cargo de Alcalde se propone hacer administración honrada y pulcra para responder a la confianza que en él se ha puesto, laborando por el progreso de Ranchuelo.

LA DESIGNACION DEL CORONEL QUIÑONES Y EL DOCTOR FIGUEROA

Departimos anoche con el ex-Alcalde de la ciudad de Santa Clara, Dr. Leopoldo Figueroa.

Giró la conversación con la designación del Coronel Quiñones para Mayor de Villaclara. Sobre este extremo, el Dr. Figueroa nos dijo:

«Nadie menos indicado que yo, para opinar sobre la designación del Coronel Enrique Quiñones, para sustituirme en la alcaldía de Santa Clara. Soy disciplinado; el Coronel Mendieta lo hizo y bien hecho está. Espero que, como villaclareño, que es también, su actuación resultara tan beneficiosa, o más, para mi pueblo, como lo fué la mía».

«Iré a luchar a las Villas, como lo expresara hace días, en el campo del Nacionalismo. El Partido que ayudé a fundar y al que he dedicado todas mis energías y actividad de hombre joven y en el cual me honro ocupando un puesto de Vice-Presidente en el Ejecutivo Provincial y en el Nacional.»

«No tengo bien definida aún, mi futura aspiración electoral, aunque ya mis amigos me tratan de indicar para el Gobierno Provincial. De todos modos, en la política que se avecina, plena de garantías y colmada de democracia, el pueblo será el que decida en definitiva».

EN LA RESIDENCIA DEL DOCTOR CARLOS MANUEL DE LA CRUZ

Con motivo del anunciado cambio de impresiones que iba a efectuarse en la tarde de ayer, por los miembros del Ejecutivo Nacional del P C S, línea y D, residencia del lider máximo Carlos Manuel de la Cruz, fué invadida por líderes y comisiones políticas.

FRANK CARRILLO PARA GOBERNADOR POR EL «CND» DE LAS VILLAS

Desde la ciudad de Remedios nos llegan impresiones de que se viene organizando en todos los Términos de aquella circunscripción, Comités Pro Frank Carrillo para presentarlo como candidato a Gobernador por el «CND» en Las Villas.

Respalda esta aspiración de los remedianos, la totalidad de los Términos de la provincia.

SURGEN PROTESTAS POR LA DESIGNACION DE UN ALCALDE

Una Comisión de ciudadanos residentes en Guanabacoa, nos visitó anoche, con el fin de hacernos entrega de un telegrama enviado por los mismos al Coronel Fulgencio Batista, en el que protestan de la preterición de que ha sido objeto, a la hora de cubrir el cargo alcaldicio de dicha villa, el señor Luis Villaescusa.

Dice así el mencionado telegrama: «Coronel Batista. — Columbia.— Miembros del ejecutivo del Partido Constitucional Socialista protestamos enérgicamente de la designación para Alcalde del señor Narciso Castillo.

Constituye un borrón para nuestra historia la manifiesta injusticia cometida con el señor Luis Villaescusa, el que en los momentos de peligro para el Gobierno hizo frente a los destructores de la nacionalidad; supo exponer su vida y sus hombres para sostener el Gobierno y el Ejército Constitucional.

Esperamos justicia para este hombre ejemplar que ha sabido defender el honor de nuestra patria.

Rogelio Espinosa, Juan Nodal, José Quintana, Juan Hernández, Lutgarda Mora, Manuel Martínez, Francisco Vergara, Miguel López y Jorge García Porrero.»

LA SITUACION POLITICA ACTUAL

«La fecha de las elecciones, su oportunidad, es el factor de más importancia para formar juicio de la imparcialidad del Gobierno. No es la de ahora ocasión propicia para discutir como los Partidos nuevos, llamados Revolucionarios, alejados, primero, de contactos con el Gobierno, en el retraimiento después y más tarde en hostilidad abierta contra los Poderes constituídos, están impedidos de toda actividad política a virtud de las medidas que para el restablecimiento del orden alterado adoptó e impuso el Gobierno. La ocasión de ahora es la de recoger ese hecho para establecer el siguiente como su corolario: Que una parte de la opinión pública, sin que pueda legítimamente prejuzgarse su importancia, se siente en los presentes momentos contenidas y temerosa de expresarse. Independientemente de los métodos revolucionarios que se pusieron en práctica y contra los cuales dispuso el Gobierno de sus elementos de defensa, esos Partidos, actualmente en planos ilícitos, representan por encima de todo tendencias y corrientes de la opinión general, a las que es preciso abrirles el tiempo y el espacio necesario para que puedan manifestarse, recogerse y organizarse legalmente al objeto de su participación en el proceso electoral. No puede Renovación Nacional, aparecer sospechosa de parcialidad respecto de los Partidos que se situaron últimamente en actitud revolucionaria; sencillamente se propone destacar el hecho infudable de que los mismos han estado representando una parte de opinión, anterior e independientemente de sus procedimientos y tácticas, opinión la expresada que no podrá jamás ser desconocida sin graves quebrantos para el porvenir de Cuba. Entre los deberes y funciones del Poder están las del mantenimiento del orden, pero esos deberes no son incompatibles con los más altos de crear las vías legales que, de un modo efectivo, permitan a esa parte de la opinión pública encauzarse debidamente. No se discutirán las medidas que el Gobierno adopte en relación con el orden público; pero si se afirma, que, sean cuales fueran, no podrán afectar la expresión del pensamiento individual ni el libre curso de las tendencias de la opinión. No cabe duda que las Leyes electorales, por el sólo hecho de serlo, asegurarán esos extremos; pero sin las condiciones previas del tiempo y espacio necesarios, las garantías electorales todas pueden resultar a la postre ilusorias. No es necesario insistir mucho en el punto para dejarlo aclarado.

INOPORTUNIDAD DE ELECCIONES A CORTO PLAZO

«Las tendencias y corrientes de opinión que antes se recogieron en los expresados Partidos están en estos momentos como contenidas y cohibidas y sus Organizaciones enteramente rotas. Un lapsus de tiempo es a todas luces indispensable para que esa sensación desaparezca, la confianza en los procedimientos legales se infunda y la vasta organización en partidos pueda llevarse a cabo en el territorio nacional, quitando con ello pretexto a lo conspiratorio y a lo ilícito. Por eso la primera condición para elecciones insospechables de parcialidad es precisamente su fecha, su oportunidad. Una fecha próxima puede entrañar parcialidad por los partidos y grupos que por su acercamiento al Gobierno o sus actitudes legales conservan sus organizaciones y su vigencia, sin que valga el razonamiento de que los Partidos Revolucionarios son los responsables de su actual situación en virtud de las actitudes asumidas, porque no es esa en el fondo la cuestión que está planteada, sino esta otra: el respeto con que deben mirarse las repetidas corrientes y tendencias de la opinión general, el deber en que ellas están, independientemente del nombre que tomen, de acogerse a las vías legales, y el espacio de tiempo que para todo ello es necesario. Unas elecciones a plazo corto comprometerían, sin género alguna de duda, la organización en partidos políticos de esa parte de la opinión pública y posiblemente el porvenir mismo de la nación, que tanto inquieta al Gobierno como a Renovación Nacional obstinada por sus principios en propender a la duración de la paz».

Renovación Nacional.

FELICITACION A JUSTO LUIS DEL POZO POR SU MANIFIESTO

REMATES, junio 6. DIARIO. Habana. — Los nacionalistas de Remates envían su más cordial felicitación a su Jefe señor Justo Luis del Pozo por su hermoso y patriótico Manifiesto que se ha leído en la edición del DIARIO DE LA MARINA de hoy con el que están absolutamente identificados.

Cándido Parra.

HOY SERA LA REUNION INFORMAL DEL PCS

A virtud de la ausencia de significados elementos que forman parte del Ejecutivo Nacional del PCS, ha sido pospuesta para hoy, a las cinco de la tarde, el cambio de impresiones que iba a celebrarse en la tarde de ayer, en la residencia del doctor Carlos Manuel de la Cruz.

A pesar del carácter de informal de esta reunión de los magnates del Constitucionalismo se le concede gran importancia a la misma, dado a que se abordarán distintos problemas en relación a los tópicos nacionales del momento.

LIDERES POPULARES CON JUSTO LUIS DEL POZO

Hemos sabido que para estos días han de sostener un amplio cambio de impresiones políticas, los líderes Populares Armando y Enrique Cartaya, con el Presidente del Nacionalismo, Justo Luis del Pozo.

A esta entrevista se le han concedido gran importancia, ya que se espera que de la misma queden solucionados distintos problemas de interés para el «PUN».

DE LA OFICINA DE ACCION REPUBLICANA

Continúan las entrevistas del doctor Gómez con los dirigentes de provincias, todas relacionadas con los trabajos de organización y fusión con las huestes afines. En su casa, en el Bufete, en las oficinas es grande el entusiasmo y mayor el número de concurrentes.

Se organiza una serie de actos en toda la República, demorados por los trabajos de fusión, como comienzo de la campaña. Las oficinas laboran incesantemente en las instrucciones pre-electorales.

Los sargentos habaneros se reúnen en el salón de actos de la oficina, atendiendo a sus amigos de los barrios y perfilando planes políticos para el futuro próximo.

Un intenso movimiento de protesta ha provocado la cesantía de la señora Rosalía Martínez, como maestra en Los Palacios. La señora Martínez es miembro del Directorio Nacional del Partido.

DE LAS OFICINAS DEL CENTRISMO

Desde Oriente han llegado noticias de las actividades Centristas. Ayer se recibió un telegrama desde Santiago de Cuba, que firma Jaime Colí y Acosta, nieto de la gloriosa Cambula Acosta, en el que expresa que ya están constituídos los barrios de Bacardí y Maceo para el Centrismo en la referida ciudad, agregando que fué proclamado Carlos Manuel de Céspedes, para la Presidencia de la República.

También se han recibido en las oficinas Centristas comunicaciones de Diómenes González y de Carlos M. Acosta, de Alto Songo y Palma Soriano, respectivamente, asegurando que en esta semana quedarán organizados los Centristas de estos dos términos Municipales.

Esta tarde se reúne el Ejecutivo Municipal Centrista

Hoy, a las cuatro, se reunirá el Ejecutivo Municipal Centrista de la Habana, en Obrapía 40 altos, a virtud de un acuerdo del mismo resolviendo reunirse los viernes.

Porfirio Blanco Carbonell se suma al Centrismo

Ayer tuvo una extensa conferencia con el doctor Lufriú el señor Porfirio Blanco Carbonell, ex-miembro del Partido Popular, quien se acaba de sumar al Centrismo, y es actualmente el líder de esta agrupación en el Término de Vueltas para donde partirá mañana con instrucciones expresas de constituír el referido Término y sus barrios. También partirá hoy para Ranchuelo Rafael Alejo, Jefe Centrista de dicho pueblo.

Constitución del Barrio de Puentes Grandes

Anoche quedó constituído el Barrio Centrista de Puentes Grandes, quedando demostrada, en dicho acto la enorme simpatía con que cuenta el doctor Carlos M. de Céspedes, proclamado, con gran entusiasmo, por el numerosos público que se congregó en Primelles 64, en el Cerro, para la Presidencia de la República.

Hablaron Lufriú, Amenábar y el líder obrero Alvarez Rubiella, Jefe Centrista del mencionado Barrio, que fueron muy ovacionados.

OFICIAL

MUNICIPIO DE LA HABANA

Secretaría de la Administración

CONVOCATORIA

Dispuesto por el Sr. Alcalde que el día 24 del próximo mes de Junio a las 3 p. m. tenga efecto en el Despacho de esta Secretaría, la subasta para el suministro de VIVERES FINOS, necesarios a las Dependencias Municipales, durante el Año Fiscal de 1935 a 1936; de su orden se convocan licitadores para que en dicho día y hora concurran con sus proposiciones.

En esta Secretaría se facilitarán a los interesados en los días y horas hábiles los Pliegos de Condiciones y cuantos informes estimen necesarios al objeto de la Subasta.

Lo que se hace público para general conocimiento.

La Habana, Mayo, 23 de 1935.

Dr. Jorge A. Belt,
Secretario de la Admón. Municipal
3 d-5

Anuncios Clasificados Ultima Hora

Más ANUNCIOS CLIASIFICADOS de ULTIMA HORA en la pág. 16

PROFESIONALES

p-5 CLINICAS

INSTITUTO DEL VIEJO

NEPTUNO 120, CASI ESQUINA A PERSEVERANCIA. TELF. A-9225

Cuerpo médico especializado en tratar enfermos de más de 40 años.
Servicios esmerados de consulta, curaciones. DOMICILIARIO, electricidad médica. Laboratorio, Farmacia, de ojos, ortopedia, quiropedista, dentista, óptica y de clínica para casos quirúrgicos.
En el INSTITUTO DEL VIEJO se han tratado con éxito más de DOS MIL asociados.
Seriedad y solvencia. CUOTA MENSUAL: $1.50. Servicio permanente.
A toda persona de más de 40 años que desee asociarse y presente este anuncio en la Oficina, se le obsequiará con el primer recibo. P-1

ALQUILERES

a-1 HABANA

$25 BONITOS ALTOS, PARA CORTA familia, Colón 17, dos cuadras de Prado sala, comedor, tres cuartos (1 en la azotea) completo, cocina gas o carbón, acabada pintar. A-1

ALQUILO HOSPITAL 6, ALTOS, MOderna, fresca como un baño, en $25.00. La llave enfrente No. 3, Encargada. Informan Neptuno y Soledad. Mueblería. A-1

SE ALQUILA LA CASA ESPERANza 129, sala, saleta, 3 cuartos bajos, baño intercalado, agua fría y caliente, comedor, un cuarto alto, con su cocina y servicios. Dueño: Suárez 7, altos, de 1 a 3 p. m. Para verla, de 3 a 5. A-1

ALTOS, MUY VENTILADOS, CON tres habitaciones, sala, recibidor y comedor, doble servicio intercalado. Muy barata, Universidad 38, esquina a Cruz del Padre, a una cuadra de Infanta. A-1

NEPTUNO NUM. 124

Segundo piso, sala, recibidor, 3 habitaciones, comedor, baño, cuarto y servicio para criados. La llave en la misma. Informan: The National City Bank of New York, Departamento de Administración de Bienes. Telf. A-9897. A-1

ALQUILO, FRANCO 6, BAJOS, ENtre Carlos III y Estrella, sala, saleta, comedor, cuatro habitaciones, baño intercalado. Informan: Campanario 224. A-1882. A-1

ALQUILO, ESPACIOSA Y VENTILAda casa, en San Rafael 295, bajos, con todas las comodidades. Precio: $30.00. Informan: 23 número 400. La llave, en los altos. A-1

SE ALQUILA, COMPOSTELA 119, entre Muralla y Sol, planta baja, buen frente, para comercio; y un piso muy claro y fresco. Todas las habitaciones con ventanas, gran salón, abundante agua, calentador, baño moderno. Para verla: 8 a 11 y 1 a 6. A-1

a-5 J. del Monte y la Víbora

SE ALQUILA HERMOSA CASA, CHAple número 3, Víbora, media cuadra de la Calzada, con sala, saleta, siete cuartos, baño y servicio para criados. Informes en la misma. Su dueño: Libertad número 11, Reparto La Sola. Sr. Fernández. A-5

ALQUILO CASA MODERNA, CUAtro habitaciones, dos baños y demás comodidades, San Benigno 57. Informan en la misma, de 1 a 6. A-5

a-13 ALQUILERES VARIOS

SE ALQUILA CASA, EN LA PLAYA Habana. Informan en la misma. Telf. M-3940. A-15

SE ALQUILA UNA BODEGA, CON armatostes modernos, mostrador de vidrio, nevera, buena vivienda. Se presta el local para cualquier giro. Buena barriada. Facilidades de pago y buen contrato, Primera y 16, Almendares. A-13

b-1 NAVES Y LOCALES

BELASCOAIN 6

Se alquila este local de 400 metros cuadrados Informan Peletería «La Americana» Belascoaín 28, U-5117. B-1

SAN IGNACIO 21, BAJOS, ESquina a Lamparilla. Capacidad: 500 metros, propio para Almacén, o Café y Fonda. Llaves, al lado, en la Barbería. Informan: Amargura 23. Telfs. M-6920 y M-6929. B-1

ALQUILO BARATISIMO, PEQUEÑO local, para comercio, Desagüe 69, esquina a Franco. Llaves: Desagüe 55, casi esquina Oquendo. B-1

b-2 APARTAMENTOS

SE ALQUILAN APARTAMENTOS modernos, en San Miguel 96, a una cuadra de Galiano. Informan en la Tintorería. B-2

BERNAZA NUMERO 50, SEGUNDO piso, casa particular alquila apartamento a la calle y una habitación, muy ventilada. B-2

ALQUILO ELEGANTE APARTAmento, con toda asistencia, vista a la calle. En la misma, una habitación anexa al baño. Casa de toda moralidad. Galiano 63, altos, esquina a Neptuno. B-2

EDIFICIO
8 y 19
VEDADO.
APARTAMENTOS DE LUJO
1, 2, 3 y 4 cuartos, baños, cocina, frigidaire, luz, garage. restaurants.
Gran piscina.
F-3131

b-3 DEPARTAMENTOS

SE ALQUILA HERMOSO DEPARTAmento, fresco y barato, vista a la calle; una habitación interior, barata, en Obispo 40, altos del Café. Informes, en los bajos. B-3

ALQUILERES

b-4 HABITACIONES

SE ALQUILA HABITACION FRESca y amplia con agua corriente y todo servicio, muebles, ropa, limpieza y comida. San Rafael 136, altos, entre Gervasio y Belascoaín B-4

SE SOLICITAN

s-1 CRIADAS Y CRIADOS

MATRIMONIO SOLO SOLICITA joven, formal, con referencias para todo el trabajo de la casa. Solamente de 7 a 8 mañana. Sueldo: 12 pesos, J No. 194 casi esquina a 21. Apartamento 15, Vedado. S-1

SE SOLICITA CRIADA MUY SERIA para señora de edad, se pide sepa algo de costura y referencias. Calle 15 entre Paseo y 2, Vedado. Teléfono F-5582. S-1

SE SOLICITA CRIADA DE MEDIAna edad que tenga buenas referencias. Calzada del Cerro 827 entre Monasterio y Santa Teresa. I-1464 S-1

SOLICITO CRIADA DE COLOR JOven y sana para cocinar y limpiar casa de corta familia. Se exigen referencias y que cocine bien. Si no reune estas condiciones que no se presente. Aramburo 8 y 10 2o. piso, izquierda. S-1

SE SOLICITA UNA MUCHACHITA para ayudar a todos los quehaceres de muy corta familia. Tiene que saber de cocina y ser trabajadora. Sueldo: 5 pesos y buen trato. I-4877. S-1

SE SOLICITA MUCHACHA ESPAñola, para habitaciones. Tiene que ser formal y con buenas referencias. Buen sueldo y buen trato. 6 esquina a 9, La Sierra. S-1

s-2 COCINEROS Y COCINERAS

COCINERA: $9 00 POR COCINAR Y limpiar, 3 de familia, duerme en la colocación, si no le conviene o no sabe, no molesten. Paseo No. 171 F, bajos, esquina a 21 Vedado. S-2

SE SOLICITA UNA COCINERA BUEna, con referencias, que duerma colocación. Informan F-6354. S-2

SE SOLICITA UNA MUCHACHA ESpañola para cocinar y limpiar, si no sabe cocinar que no se presente. Sueldo: 15 pesos, informan San Lázaro 325 esquina Basarrate. S-2

SE SOLICITA UNA MUCHACHA JOven, de color, para cocinar, Reina 131, altos. S-2

SE SOLICITA UNA JOVEN QUE sepa cocinar y lavar, para un matrimono solo. Debe tener referencias Informan: Telf. I-3081. S-2

tos. Tiene buenas referencias. In-

SE SOLICITA UNA JOVEN ESPAñola, para cocinar y ayudar un poco en los quehaceres de la casa. Sueldo 12 pesos, ropa limpia y dormir en la colocación. Tiene que traer referencias. H. número 155, bajos, entre 15 y 17, Vedado. S-2

s-3 MANEJADORAS

SOLICITASE MANEJADORA, CUMplidora de su deber y de modales finos Sueldo: 5 pesos, casa, comida y uniformes. L. número 164, altos, Vedado. S-3

s-12 Operarios y Aprendices

SE SOLICITA UNA COCINERA, CAlle B No. 141, esquina a 15, (Vedado). S12

s13 SOCIOS

SOLICITO SOCIO, PARA UNA FAbrica, con 5,000 pesos. Deja gran utilidad. Todo lo que se fabrique está vendido. Informes: García, Industria 160, Oficina. S-13

s14 SOLICITUDES VARIAS

SE SOLICITA HOMBRE 20 a 30 años, inteligente, vivo, para auxiliar en trabajos carácter sanitario en el campo. Preséntese escriba Instituto Finlay, Infanta y Zaldo, 6 a 6 p.m. S-14

SOLICITO UN ENCARGADO, PARA un taller de muebles finos Dirigirse a M. D., Departamento de Anuncios Clasificados, DIARIO DE LA MARINA. S-14

SOLICITAMOS SEÑORITAS DE BUEna presencia, para ganar 7 pesos semanales, Virtudes 38, todos los días, de 9 a 11 y de 2 a 5. S-14

SE SOLICITA UNA BUENA BORDAdora, que borde a mano, en Picota 14, altos. S-14

SE OFRECEN

s-1 CRIADAS Y CRIADOS

DESEA COLOCARSE UNA MUCHAcha española de criada de mano, cuartos o comedor, acostumbrada al servicio fino. Tiene referencias. No molesten menos de 15 pesos. Teléfono A-8646. O-1

PENINSULAR JOVEN SE COLOCA de criado de mano, ha servido en muy buenas casas y puede presentar las mejores refe rencias. Teléfono F-5109 O-1

DESEA COLOCARSE JOVEN ESpañola para cuartos, comedor o para manejadora, tiene buenas referencias. Informan calle 4 No. 20, entre Línea y 11, Teléfono F--6029. Vedado. O-1

DESEA COLOCARSE UNA JOVEN del país, para comedor o cuarto, o matrimonio solo. Tiene referencias. Teléfono F-6242. O-1

SE SOLICITA UNA ESPAÑOLA PAra criada de mano, que tenga referencias, para el campo. Informan Prado 34, altos, esquina a Genios. O-1

SE DESEA COLOCAR UNA MUCHAcha española, es formal y trabajadora, se coloca para criada de mano. Vive callejón de Velasco entre Habana y Compostela No. 14. O-1

SE DESEA COLOCAR UNA JOVEN española, para criada de mano o habitaciones. Tiene referencias. Desea casa de moralidad y buen trato. Telf. FO-2444. Llame después de la 1 p. m. O-1

SE DESEA COLOCAR UNA JOVEN española, de criada de mano o habitaciones. Entiende algo de cocina y desea casa de moralidad. Tiene buenas recomendaciones. Telf A-6260. O-1

SE DESEA COLOCAR UNA JOVEN española, para criada de mano o para cocinar y limpiar a matrimonio solo. Sabe cumplir con su obligación. Informan: 27 esquina A Telf. F-6256. O-1

SE OFRECEN

s-1 CRIADAS Y CRIADOS

SE DESEA COLOCAR UNA CRIADA de mano, española. Sabe servir a la rusa. Tiene referencias. Salud 153. Telf. U-6839. O-1

SE OFRECE UNA ESPAÑOLA, PARA criada de mano o comedor. Es práctica y está acostumbrada al servicio fino. Tiene referencias. Telf. F-6169. O-1

SE DESEA COLOCAR UNA JOVEN española, para comedor o para cuartos. Tiene buenas referencias. Informan: Telf. F-6248. O-1

SE DESEA COLOCAR UNA MUCHAcha española, de criada de cuartos, comedor o manejadora. Tiene referencias y no le importa ir al campo. Telf. FO-3314. O-1

SE DESEA COLOCAR UNA MUCHAcha española, para limpiar o cocinar, siendo corta familia. Es formal y trabajadora. Telf. A-9087. Llamar después de las 8. O-1

SE OFRECE UN JOVEN ESPAÑOL, de criado de mano. Sabe servir a la rusa. Tiene buenas referencias. Telf. A-6930 O-1

s-2 COCINEROS Y COCINERAS

SE DESEA COLOCAR UNA JOVEN para cocinar y limpiar matrimonio solo y desea casa de moralidad u otro empleo. Calle 27 entre Paseo y A, No. 352. O-2

SE DESEAN COLOCAR DOS ESPAñolas una para cocinar y limpiar y otra para cocina sola. Tiene referencias. Entienden algo de repostería O-2

SE DESEA COLOCAR UNA JOVEN espaola para cocinar y limpiar a corta familia o para criada de manos tiene referencias. Informan teléfono F-2122. O-2

ASIATICO COCINERO, COCINA A la española, criolla y americana, y además repostero, tiene buenas referencias. Trabaja casa particular. Calle Finlay No. 8, 3er. piso. Pregunte José Chang. Telf. U-7902. O-2

SE DESEA COLOCAR UNA JOVEN española para cocinar corta familia o para un matrimonio. Es formal, teléfono F-6719. O-2

EDICTO

ANTONIO CARRILLO DE ALBORNOZ Y PINTO, Juez de Primera Instancia del Este, de esta Capital.

HAGO SABER: que en el procedimiento sumario hipotecario seguido por Ernesto Tito Vidal y Someillán contra el Centro Gallego, Sociedad de Instrucción, Recreo, Sanidad y Protección al Trabajo por providencia de esta fecha se ha dispuesto se proceda al pago del dos por ciento de la fracción del semestre moratoriado vencido en Diciembre de 1934, señalándose al efecto para el pago a los tenedores de cupones correspondiente a la serie A., o sea a los Bonos de a Un Mil, pesos, el día TRECE DEL PROXIMO ENTRANTE MES DE JUNIO A LAS NUEVE DE LA MAÑANA: para el pago a los tenedores de cupones de la serie B., o sea los correspondientes a los Bonos de a quinientos pesos, el día CATORCE DEL PROPIO MES DE JUNIO A LAS NUEVE DE LA MAÑANA; y, para el pago a los tenedores de cupones de la serie C, o sea los correspondientes a los Bonos de a Cien pesos, el día QUINCE DEL PROPIO MES DE JUNIO A LAS NUEVE DE LA MAÑANA, en el local de este Juzgado sito en el piso tercero de la casa número diez y siete del Paseo de Martí.

Y para su publicación en un periódico de mayor circulación de esta Ciudad se libra el presente en la Habana a treintiuno de Mayo de mil novecientos treinta y cinco.

Antonio Carrillo de Albornoz.

Ante mí,
Silvio E. Perdomo.
5 al 5.

OFICIAL

República de Cuba. Secretaría de Comunicaciones. Negociado de Sellos y Material. Comisión Local de Subastas. Habana, junio 1o. de 1935. Hasta las diez a. m. del día 1o. de julio de 1935, se recibirán en el Negociado de Sellos y Material (Salón de Subastas) de la Secretaría de Comunicaciones, Oficios y Teniente Rey, proposiciones en pliegos cerrado para el suministro de EFECTOS ELECTRICOS, durante el año fiscal 1935 a 1936, y entonces se abrirán y leerán públicamente. En el Salón de Subastas del referido Negociado se facilitarán a los interesados. Pliegos de Condiciones y cuantos más antecedentes sean necesario.

P. A. del Sr. Secretario:
F. GOMEZ,
Subsecretario de Comunicaciones.
Resolución de 9 de mayo de 1935.

OFICIAL

MUNICIPIO DE LA HABANA

Secretaría de la Administración

CONVOCATORIA

Dispuesto por el Sr. Alcalde que el día 25 del próximo mes de Junio a las 3 y media p. m. tenga efecto en el Despacho de esta Secretaría, la subasta para el suministro de EFECTOS DE ROPERIA Y COSTURA, necesarios al Departamento de Sanidad y Beneficencia, durante el Año Fiscal de 1935 a 1936; de su orden se convocan licitadores para que en dicho día y hora concurran con sus proposiciones.

En esta Secretaría se facilitarán a los interesados en los días y horas hábiles los Pliegos de Condiciones y cuantos informes estimen necesarios al objeto de la Subasta.

Lo que se hace público para general conocimiento.

La Habana, Mayo, 23 de 1935.

Dr. Jorge A. Belt,
Secretario de la Admón. Municipal
3 d-5

M.E.C.D. 2016

Anuncios Clasificados Ultima Hora

(Más ANUNCIOS CLASIFICADOS de ULTIMA HORA en la pág. 15

SE OFRECEN

s-2 COCINEROS Y COCINERAS

DESEA COLOCARSE UNA COCINEra de color de la República dominicana en casa cubana o americana, sabe cocinar bien a la criolla y americana, tiene buenas referencias. Teléfono FO-1230. O-2

COLOCASE SEÑORA COCINERA REpostera, cocina criolla, buenas referencias, no duerme en la colocación, no menos de $15 00, en la misma española para criada de mano, cuarto o comedor. FO-2674. O-2

DESEA COLOCARSE UNA JOVEN del país para cocinar, tiene buenas referencias, duerme fuera y en la misma una española para comedor o cuartos Informan Calle J 228, Vedado. O-2

DESEA COLOCARSE ESPAÑOLA, buena cocinera repostera, muy práctica, buenas referencias, solo cocina, es cumplidora de su obligación, duerme o no en la colocación. Sueldo de 15 pesos en adelante. Telf. U-4680. O-2

SE OFRECE UNA COCINERA Y REpostera, española, de mediana edad, cocina a la española y a la criolla. Tiene referencias y no duerme en la colocación. Informes: Telf. A-7996 O-2

SE OFRECE SEÑORA DE MEDIANA edad, para cocinar o limpiar. Duerme en la casa o fuera, como deseen mejor. Informes: Soledad letra B., esquina a Virtudes, Garage. Telf. U-4538. O-2

SE OFRECE UN JOVEN ESPAÑOL, cocinero y repostero, para casa particular. Sabe cumplir con su obligación. Tiene referencias y sin pretensiones. Telf F-5607. O-2

SE DESEA COLOCAR UNA SEÑORA española, para cocinar. Cocina a la criolla y española. Es buena repostera. Tiene referencias y hace plaza, si desean. Telf. A-8755. O-2

SE DESEA COLOCAR UNA COCINEra y repostera. Tiene recomendaciones de las casas donde ha trabajado Espada 29, casi esquina a Neptuno. Telf. U-1888.

SE OFRECE UNA MUCHACHA ESpañola, para cocinar y limpiar y criada de mano, si es corta familia. Informan: Maloja 53 ,entre Rayo y San Nicolás. O-2

SE DESEA COLOCAR UNA BUENA cocinera, española. Tiene buenas referencias. Telf. F-1197. O-2

s-3 MANEJADORAS

SE DESEA COLOCAR UNA JOVEN de color para manejadora o criada de mano. Tiene buenas referencias, teléfono F-5553. O-3

s10 OFICINISTAS

JOVEN CUBANO, TAQUIGRAFO Y Mecanógrafo. Sabe perfectamente el inglés Va al Interior, si fuere necesario. Tiene buenas referencias y no tiene pretensiones. Bolívar. Telf. U-5298. O-10

O14.—OFERTAS VARIAS

SE DESEA COLOCAR UN MATRImonio español para criada de mano o para todo y él para chauffeur, teléfono F-5559. buenas recomendaciones. O-14

ARRENDAMIENTO

v-3 FINCAS RUSTICAS

TOMO EN ARRENDAMIENTO, CAsas de inquilinato o de apartamentos. Doy el fondo que pidan, Refugio 53, por Crespo. Hilario. AA-3

VENTAS

1 CASAS

CASA CON OCHO CUARTOS Y DOS accesorias, ocupa 584 varas, renta 36 pesos, la guagua por la puerta. Santa Petronila No. 11, Buen Retiro. Informan: Teléfono U-2992. Martínez. V-1

JOSE CAMPANERIA
AGUIAR NUM. 68. M-7795

COMPRA-VENTA DE CHALETS, CAsas, solares y fincas rústicas. Dinero para hipotecas. Compro créditos hipotecarios moratoriados.

MANRIQUE, 3 PLANTAS, MODERna: $15,000; otra, 3 plantas: $11,000; San Lázaro, 3 plantas, moderna: 18,000 pesos; Concordia, 2 plantas ,moderna: $8,000; Gervasio, 3 plantas moderna: $13,500. Campanería, Aguiar 68. Telf. M-7785.

MALECON, SOLAR 14 POR 47 MEtros, gran vista al mar, ideal para buena residencia. Ganga: a $10.00 metro. Hago cambios. Facilidad de pago. Campanería, Aguiar 68 Telf. M-7785.

GANGAS: SAN NICOLAS, 3 PLANtas, antigua, cerca Malecón: $5,000; Virtudes, sala, comedor, 3 cuartos, etc. $4,500; Aguila, 150 metros, sala, comedor, 3 cuartos: $4,300, cerca Malecón. Campanería, Aguiar 68. Telf. M-7785.

GANGAS: SAN LAZARO, CERCA Prado, para fabricar, 435 metros: $7,350; Calzada Palatino, cerca Calzada Cerro, muy cómoda, portal, sala, comedor, 3 cuartos, baño y patio: $2,000. Campanería, Aguiar 68. Telf. M-7785.

EGIDO, CERCA MONTE, UNA PLANta, comercio, 200 metros. Renta: 50 pesos. Contrato. Precio: $9,500; Luz, cerca Egido, una planta, 210 metros: $2,500. Campanería, Aguiar 68. Telf. M-7785.

LA SIERRA, CALLE B., FRENTE tranvía y ómnibus, moderna, decorada, 12 por 47, jardín, portal, sala, comedor, 3 cuartos, baño lujoso, garage: $5,500. Facilidad de pago Campanería, Aguiar 68. M-7785.

VEDADO: GANGA. CALLE 12, ESquina sombra, 858 metros, casa una planta: $10,000; Calle 27, una planta, 200 metros, jardín, portal, sala, 3 cuartos, etc. $5,000. Campanería, Aguiar 68. M-7785.

VEDADO: GANGAS. CALLE 25, UNA planta, moderna, jardín, portal, sala, recibidor, 3 cuartos, baño, comedor, un cuarto criados, 400 metros: $7,000; otra, muy cómoda, moderna: $8,000. Campanería, Aguiar 68. Telf. M-7785.

SAN ANASTASIO, ESQUINA, DOS plantas, moderna. Bajos:, sala, comedor, dos cuartos, baño. Altos: terraza, dos cuartos, etc., $2,700; San Francisco, cerca Calzada, una planta: $4,000. Campanería, Aguiar 68. M-7785.

TERRENO, JUAN BRUNO ZAYAS, entre Lacret y Lee, 37 por 50, a $2.50 vara. Vendo parcela Buenavista, Quinta Avenida, gran esquina, 2,100 varas, a $1.00 vara. Campanería, Aguiar 68. M-7785.

COJIMAR, VENDO MANZANA DE 8,000 metros, frente tranvía, lugar ideal. Hago cambio. También solares de 1,000 metros. Facilidades de pago. Campanería, Aguiar 68. Telf. M-7785. V-1

GANGA: VENDO CASA, CORRALES 222, media cuadra Belascoaín, Monte, Cuatro Caminos, sala, 3 cuartos, baño completo, etc. Reedificada: 2,000 pesos. Marrero, Aguiar 25. M-7774, U-3188 y U-6671.

VENTAS

v-1 CASAS

MIRAMAR: SE VENDE UNA PREciosa casa, esquina fraile, 2 solares. Hecha por Purdy y Henderson, 6 habitaciones, 3 baños, pisos de marmol, 2 plantas, casa lujosa. **Beers,** Plaza de La Catedral. A-3070. V-1

VENDO PROPIEDADES DE ESQUIna de 8,000 a 100,000. Tengo grandes negocios en ese ramo. Una esquina, 1,500 varas, Calzada: 10,000. Renta: 100 pesos. Informes: García, Industria 160, Oficina. V-1

¡¡CASA REGALADA!! GRAN FABRIcación, moderna, sala, comedor, 2 cuartos, cocina, servicio, entrada independiente, cerca Calzada Luyanó. Por apuro monetario. ¡¡Asómbrese!! $875.00, Dn. Nicolás, Marqués de la Torre 36. I-6892. V-1

2 SOLARES

SOLAR REGALADO: 15 POR 47 VAras, 65 centavos vara, todo contado, Sexta Avenida entre 1 y 2, Buenavista. Calle definitivamente arreglada. Enrique Ros. Teléfono, Hotel San Luis, Habana. V-2

4 ESTABLECIMIENTOS

VENDO UN ALMACEN DE VIVEres: $5,000; una Lechería: $900.00; Café en $2,000 y una gran Bodega en $900.00; una Casa de Huéspedes, en Galiano, en $700.00. Informes: García, Industria 160, Oficina. Telf M-9477. V-4

LECHERIA MODERNA, EN $1,000
Lo más céntrico. Largo contrato. No paga alquiler. Se dan facilidades de pago o se admite socio para que la administre. Informes: San José y Belascoaín, Café. Alvarez. V-4

6 Automóviles y Accesorios

PACKARD DEL 27, EN PERFECTAS condiciones. Se vende muy barato, a toda prueba, Fernandina 62, Garage «Carreño.» V-6

GANGAS: FORD 31, CERRADO. ¡Nuevecito! $310.00; cuña Chevrolet 32, cerrada: $375.00; Rocknee 33, cerrado, 6 cilindros: $525.00; Chevrolet 30, cerrado: $275.00. Carbonell, Cuba 86, altos, Departamento 3. V-6

VENDO FORD V-8 1933, DOS PUERtas. Doy facilidades. Tomaré carro en cambio. Véalo en Paco número 11, Arroyo Apolo, de 6 y media a 9 p. m. o dirigirse a la Manzana de Gómez 465, para demostrárselo. Exclusivamente a particular. V-6

v-9 MUEBLES Y PRENDAS

VENDO ELEGANTE JUEGO CUARto, moderno: $20.00; otro: $35.00; otro, 3 cuerpos: $45.00. Todos Arte Moderno, lunas al aire, completamente limpias. Estrella 129, entre Campanario y Lealtad. V-9

FAMILIA QUE EMBARCA, VENDE juego de comedor, caoba; reloj antiguo, filtro, cubito de plata. Lagunas 101, bajos. V-9

OBJETOS DE ARTE Y JOYAS.
Liquidamos: porcelanas, figuras bronce y marfil, objetos de plata, lámparas, radios, Frigidaire, relojes de pared y pie, gobelinos, juegos de cuarto, sala, comedor y recibidor, mesas de marmol. Juegos cubiertos de plata. Muebles antiguos. También tenemos un enorme surtido en joyería fina. **"Los Tres Hermanos" Consulado números 94 y 96. A-4775.** V-9

JOYAS, MAQUINAS, RADIOS
Ropas Empeño, compro y vendo: máquinas escribir, sumar, calcular, coser, archivos, cajas, burós, mimeógrafos, pupitres, equipajes, objetos de Arte, satélites y mesas. Llame y vea: Monserrate 39 y Parque de Zayas. **Telf. A-8054.** V-9

v-10 UTILES DE OFICINAS

MAQUINA UNDERWOOD, SE VENde muy barata. Puede verse en Corrales 2, primer piso, derecha, frente a Economía. No se presenten corredores. V-10

12 RADIOS

VENDO URGENTEMENTE RADIO Columbia ocho tubos, magnífico mueble caoba del país, $39.00, a todas horas en Neptuno 162, segundo piso. Altos de la Pintura Ducco. V-12

15 OBJETOS VARIOS

CAJA DE CAUDALES, MODERNA, A prueba de fuego. Alto: 46. Ancho: 33. Fondo: 25 centímetros. Dos combinaciones. Se da barata, Hotel Prado, Prado 85. V-15

REPARACIONES

9 MUEBLES Y PRENDAS

MUEBLES
Fabricamos de encargo, juegos de cuarto, sala, comedor, recibidor, piezas sueltas Reparaciones en general. Tapizamos, reformamos y barnizamos. Precios increíbles. Prontitud y exactitud en el trabajo.
TALLERES ROSALES I-3304 R-9

DINERO-HIPOTECA

d1 SE TOMA

2,500 A 3,000 PESOS, NECESITO SObre solar, sin gravamen, 250 metros cuadrados, en Virtudes. Sólo de 9 a 12. F-4384. No corredores. D-1

PROFESIONALES

p-1 DRES. EN MEDICINA

DR. ANTONIO PITA
MEDICINA GENERAL Y ENFERMEDADES NERVIOSAS Y ENDOCRINAS
Contando con el mejor Instituto de Fisioterapia de Cuba. Tratamiento efectivo de la neurastenia, Impotencia, Enfermedades crónicas y glandulares. Nuevo método de estimulación del simpático. Consultas de 2 a 4 p. m. $2.00. No visita ni da consultas por Correo. Consulta a hora especial $10.00. **San Lázaro 45, entre Prado e Industria.**

ENFERMEDADES DE SEÑORAS
DR. MILLA SOLSONA, Servicio de Enfermeras. Tratamiento de las enfermedades del aparato Genital de la Mujer. Insuficiencia. Disfunción Ovárica, Impotencia, Esterilidad Neurastenia Sexual, etc. Consultas de 2 a 4 Obispo y Habana. Sexto piso. Teléfono: M.7732. P.1

ENSENANZAS

e1 Profesoras y Profesores

PROFESOR DE BAILES
Precios módicos. Enseñanza rápida de Son, Fox, Tango, Blues, etc. etc. Doy clases a domicilio. Ismael Servalló, Cárdenas número 3, segundo piso. E-1

PROFESIONALES

p-1 DRES. EN MEDICINA

INSTITUTO «HIGIA»
Consultas gratis, de 8 a. m. a 8 p. m., Zanja 2, altos, entre Galiano y Rayo. M-6605. **Enfermedades Venéreas.** Tratamientos modernos. Garantizados. Curación de la Gonorrea, en pocos días. Precios módicos y facilidades.

DR. OCTAVIO RIVERO
Asma, Tuberculosis y enfermedades pulmonares. Exasistente del Servicio del Profesor Saye, (Barcelona). Jefe Clínico del Dispensario Antituberculoso Mounicipal. Consultas diarias, Campanario 43. Consultas de 5 a 7. Telf. A-5848.

DR. FRANCISCO J. DE VELASCO
Corazón, Pulmones, Estómago, Intestinos.
DR. RUBEN DE VELASCO
Corazón, Pulmones, Enfermedades de los niños. Consultas, de 1 a 3, días laborables. Horas especiales, previo aviso. Salul 34. A-5418.

CURA DEL ASMA Y LA CORIZA
por procedimientos científicos y rápidos. **Dr. R. Echeverría.** Edificio López Serrano. Vedado. Tel F-5243. P-1

DR. MANUEL BETANCOURT
Vías Urinarias, Venéreo. Asistente 4 años de los Profesores Marion, Heitz, Boyer, de París. Consultas de 3 a 5. San Lázaro 173, primer piso, teléfono M-6347. P-1

GABINETE UROLOGICO ALEMAN
VIAS URINARIAS
Consultas gratis, de 7 a. m. a 7 p. m. y 8 a 9, Jesús del Monte 135, bajos, frente Quinta de Dependientes. Tratamientos modernos para curar la Gonorrea en pocos días. Garantía absoluta. Cura radical: Impotencia, Piel y Sífilis.

DR. DANIEL MILANES DEL POZO
Médico Cirujano y Farmacéutico. Consultas, de 2 a 4, Figuras 42, Habana. Enfermedades del Estómago e Intestinos, Corazón y Pulmones, niños y señoras. P-1

DR. JOSE ALFONSO
Ex-especialista del Centro Asturiano. Exclusivamente enfermedades de los ojos, garganta, nariz y oídos. Consultas $3.00 de 2 a 4. Turnos fijos $5.00. Máximo Gómez (Monte) 386, Teléfono M-2330. P-1

p-3 DENTISTAS

DRA. AMPARO SOBRAL DE LEDON
HABANA 89, ALTOS, ENTRE LAMPARILLA Y AMARGURA
Gabinete eléctrico dental, para señoras, caballeros y niños. Turnos diarios, desde las 8 a.m., hasta las 9 p.m. Trabajos garantizados, pagaderos en plazos cómodos, semanalmente. P-3

Dr. Armando Crucet
CIRUJANO DENTAL Y ORAL De la Facultad de Pensylvania, del Garetson Hospital of Oral Surgery y ex Profesor de la Moffitt Dental Porcelain School de Philadelphia. TRATAMIENTO DE LA PIORREA ALVEOLAR y de las sinucitis crónicas del maxilar. Obturaciones y dentaduras de porcelana. Anestesia por el gas Paseo número 17, entre Calzada y Línea. Vedado. Teléfono F-5153 P-1

DR. JOSE M. GATELL
CIRUGIA DENTAL
Precios: una extracción, sin dolor: $1.00. Limpieza: $1.00. Empastes: desde $1.00. Corona, oro 22 kilates. $4.00. Dentaduras: $10.00. Demás trabajos, a precios económicos. Facilidades de pagos. Consultas: de 8 a 8, Habana 98, entre Obispo y Obrapía.

p-4 COMADRONAS

CONSUELO RUDA: COMADRONA ex-interna de la Casa Salud «Balear». Inyecciones Intra-venosas a domicilio. Consultas gratis de 8 a.m. a 6 p.m. Belascoaín No 74, (altos), esquina a Jesús Peregrino. Teléfono U-5824. P-4

ELECTROLYSIS

ELECTROLYSIS
EXTIRPACION DE LOS VELLOS
de la cara, muslos, piernas, etc., por medio de la electricidad. Tratamiento definitivo y garantizado. Sra. Alexandra Calle Tercera No. 381, entre 2 y 4, Vedado. Habana. P-5

p-7 ABOGADOS Y NOTARIOS

RAFAEL LOPEZ SOSA
PROCURADOR.
Habana número 116 Teléfono: A-8017. Asuntos Judiciales. Jubilaciones y Pensiones de todas clases. Divorcios a plazos cómodos. Aunque no tenga dinero, véame. P-6

Dr. ISIDORO CORZO
ABOGADO
Esperialidad: DIVORCIOS. Calle 9 número 25, entre H. e I. Telf. F-5086, Vedado. P-6

NOTARIO: TRAMITO SU CASO EN Estados Unidos. Informes. Traduciones. Lo que desee. Escríbanos: González Box 5319 Ibor Sta., Tampa, Florida, United States.

CANCELO ANTECENENTES PENAles por módico precio. Procurador Onofre Vidal Lazaga. Calle 21 No. 449, Vedado. P-6

Dr. Angel Fernández
DIVORCIOS
Muy rápidos, de 5 a 30 días. Plazos cómodos en toda la República, a cubanos y extranjeros. Matrimonio notarial, en su domicilio. Obrapía 17, de 9 a 12 y de 2 a 7 p.m. teléfono A-3060.

Agencias Mudanzas

MUDANZAS «EL ZAMORANO», DE Claudio Luelmo. La más acreditada casa. Precios de situación. Calle 23 No. 22 entre H e I. Teléfono F-2568 Agen.

ALQUILERES

a-1 HABANA

$25 ALQUILO VIRTUDES 104, BAjos, moderna, sala, saleta, 2 habitaciones, baño y cocina. Verla de 2 a 4. Informan Milagros entre Juan Bruno Zayas y Luz Caballero. A-1

ALQUILERES

a-1 HABANA

ALQUILO INDIO 13, ALTOS, ENtre Monte y Rayo, con sala, recibidor cuatro habitaciones, baño completo, agua abundante, acabada de pintar. Las llaves enfrente. Precio de situación. A-1

SE ALQUILA UN PISO PRINCIPAL, en la casa Valle 29 al lado de la esquina de Infanta. Informes. Teléfono M-4671. A-1

ZEQUEIRA 13, ENTRE SAN JOAquín y Romay. Alquilo en 11 pesos, magnífica casita, altos, muy fresca, con dos habitaciones grandes, baño, cocina y luz. Agua abundante a todas horas. Informes: Matías Parcés, Encargado. A-1

AVENIDA MENOCAL Y FINLAY. Alquilo segundo piso, nueva construcción, sala, comedor, cuatro cuartos, baño moderno, calentador y cocina de gas: 30 pesos. U-6977 y M-2222. A-1

MONTE 399
Alquilo piso, izquierda, moderna casa, comodidades para regular familia. Llaves e informes: San Pedro 6. Telf. A-9619. A-1

SAN PEDRO NUMS. 24 Y 26
Se alquilan los hermosos altos, derecha e izquierda y bajos de esta casa, frente a la brisa y a la plazoleta de Luz. Cuenta con comodidades para larga familia, Bufete, Consultorio, Consignación de Vapores, etc., etc., y amplias habitaciones, en la azotea. Las llaves e informes: San Pedro número 6. Dr. Arturo A Vázquez. Telf. A-9619. A-1

SANTO TOMAS NUM. 1
Accesoria C., por La Rosa. Se alquila esta amplia accesoria, con comodidad para familia, en los altos, y capacidad para tres carros, en los bajos. Llaves e informes: San Pedro número 6. Telf. A-9619. A-1

OBRAPIA NUM. 51
Entre Habana y Compostela. Se alquilan los bajos de esta hermosa casa, divididos en dos locales para almacén, uno grande y otro pequeño, ambos, con servicios completamente independientes, pudiendo comunicarse si así interesase. Las llaves en la Panadería «La Caoba», Obrapía número 42. Informan: San Pedro 6. Telf. A-9619. A-1

CARLOS III ESQ. A ESPADA
Se alquila este moderno edificioi, compuesto de dos naves, una alta y otra baja, con solidez para cualquier industria, en la planta alta. Llaves e informes: San Pedro número 6. Telf. A-9619. A-1

TENIENTE REY 13
Se alquila esta nave, propia para establecimiento o almacén Llaves e informes: San Pedro número 6. Telf. A-9619. A-1

SE ALQUILA EN CASA PARTICUlar una espaciosa sala de 6 por5, muy fresca Tamarindo 70 A, altos, esquina San Benigno, precio: $6.50. con luz. A-1

SE ALQUILA UNA CASA EN AGUIla entre Malecón y San Lázaro, con cuatro cuartos, sala y comedor, gana 30 pesos. Informan en la bodega. A-1

SALUD No. 158 ESQUINA OQUENdo, alquilo 1er. piso sala, comedor, dos habitaciones, baño intercalado. Informan en la bodega. A-1

EN $34.00, SE ALQUILAN LOS ESpléndidos altos San José 124 K, esquina a Marqués González, acabados de pintar; sala, comedor, tres habitaciones, saleta, baño completo, calentador, cocina de gas, cuarto y servicio de criados. Llaves en la Fonda. Informes: Francisco Torres. Edificio «Bacardí», »Apartamento 421. Teléfono A-7830. A-1

SE ALQUILA LA CASA MANRIQUE 91-93-95 con amplias naves y entresuelo prearada para tabaco. Llaves: al lado en el 89, y en Egido 11, almacén de tabaco. Informes: teléfonos F-2992 y A-9270. A-1

MATADERO No. 5, ALTOS, MEdia cuadra Mercado Unico, sala, recibidor, cuatro cuartos, comedor, baño cocina, closets, cuarto, servicio criados. Llaves Manglar, Pasaje B 15. Precio situación. A-1

CARDENAS 52, BAJOS, SE ALQUIla, sala, comedor, 3 cuartos, cuarto de baño completo y comedor al fondo, cocina y servicio de criados. De 10 a 12 y de 3 a 5. Telf. F-5320. A-1

REFUGIO 7, A MEDIA CUADRA DEL Prado y calle Morro; cerquita Palacio y Malecón. Modernísimos altos, fresquísimos. Compuestos: sala, saleta, columnas escayola, precioso baño completo; 2 habitaciones, cocina, pantry, $30.00. A-1

SE ALQUILA UNA COMODA Y ELEgante casa en Concordia 273, cerca de la Universidad, con jardín, portal, sala, saleta, 6 habitaciones, baño intercalado, patio y garage. Informan teléfono F-5428. A-1

SAN JOSE 208, BAJOS, ENTRE BAsarrate y Mazón. Sala, tres cuartos, baño intercalado, comedor, cocina y gran patio, $30 A-1

AMARGURA 88, ENTRE VILLEGAS y Aguacate. Alquilo planta baja, propia para oficina o profesional, sala, comedor, cuatro habitaciones y doble servicio. Informan en los altos. A-1

VILLEGAS 22, ALTOS, BONITAS Y frescas habitaciones, dos cuadras Parque Central, mucha agua, magnífica situación, lugar céntrico, recibidor amueblado, tranvías guaguas por la esquina, casa seria. A-1

EDIFICIO MENENDEZ. GERVASIO y Virtudes. Alquilo primero moderno, fresco y barato. Sala, comedor, 3habitacionesl baño completo, cuarto y servicio criados. Informen en la Bodega. A-1

CIENFUEGOS 68, PRIMER PISO, altos sala, cuarto, servicios modernos a la brisa. Informes al teléfono M-5503. A-1

ALQUILO SANTA CATALINA 79, entre San Lázaro y San Anastasio, sala, recibidor, tres cuartos, comedor, baño intercalado, patio, trapatio con frutales. Llave allí. teléfono F-5105. A15

NEPTUNO 160, PRINCIPAL, ENTRE Escobar y Gervasio, sala, saleta, 4 cuartos, dos baños, gran comedor, cocina gas, calentador, abundante agua, muy fresca, servicios criados. Prats, U-5985. A-1

SE ALQUILAN, AMPLIOS Y VENtilados bajos, Animas 174: zaguán, sala, recibidor, cinco hermosas habitaciones, galería, comedor, gran patio con plantas, baño, cocina, pantry, cuarto y servicio criados. Informan, altos de la misma. Telf. U-2483. A-1

SAN RAFAEL 152-N, ALTOS, ENtre Marqués González Oquendo. Sala, recibidor, cuatro habitaciones, baño completo intercalado, comedor al fondo, servicio criados. Llaves en la misma. Informan F-4182. A-1

SE ALQUILAN BARATO LOS MOdernos y frescos altos de San Joaquín 22 esquina a Velázquez, a una cuadra de Monte, con sala, comedor, tres cuartos, bao intercalado y cocina de gas. A-1

ALQUILO FRESCOS Y COMODOS altos, Prado 19, sala, recibidor comedor fondo y 7 grandísimas habitaciones, lavabos de agua corriente, precio situación. Llaves e informes en Habana 86. Teléfono A-2446 de 8 a 12 y 2 a 5. A-1

ALQUILERES

a-1 HABANA

SE ALQUILA UN HEROMOSO PIso, acabado de pintar en Teniente Rey No. 90. Informes en el mismo o al teléfono FO-3403. A-1

BAJOS MODERNOS A $10 Y $14
Alquilo a 10 minutos del Parque Central, otros con 4 cuartos, $17. Calle Justicia esquina Arango, una cuadra tranvías y guaguas Calzada Concha. Llanes, bodega A-1

SE ALQUILA
Se alquila moderna y amplia casa, Lealtad 122, altos, entre Reina y Salud. Compuesta de sala, saleta, seis habitaciones, dos baños intercalados, comedor, servicio y cuartos de criados. Informes: F-1706. A-1

SE ALQUILA, PARA INDUSTRIA O negocio comercial la casa Jesús Peregrino número 45, con altos al frente. Llave, en el 36. Informes: Salud 21. M-4712. A-1

¡BUSCA CASA?
LLAME AL
M.6747
SEGURAMENTE ALLI ENCONTRARA LA QUE VD NECESITA O VAYA A
MORRO Y GENIOS EDIFICIO "GOMEZ"
ALLI LE INFORMARAN

MANRIQUE 191, ENTRE PEÑALVER y Condesa, altos recién reparados se alquilan. Sala, recibidor, dos habitaciones, comedor, baño y cocina. Banco Asturiano A-7674. A-1

SE ALQUILA LOMA UNIVERSIDAD San José No. 226, frente Parque Varona, altos, sala, dos cuartos, baño lujoso, cocina Informes M-2863 y F-2124. A-1

a-2 VEDADO

ALQUILO AMUEBLADA POR EL verano y a precio muy razonable, casa en el Vedado con cinco habitaciones y garage, situada a una cuadra de Línea y con todas las comodidades. Teléfono M-1517. A-2

VEDADO: CALLE M. Y 21
Solares a la brisa, situación prominente, cerca Hotel Nacional. Uno de 18.60 metros de frente: 933 metros y otro de 21 metros de frente por 45 metros de fondo. Superficie: 945 metros. Los vendemos en precio razonable, dando facilidades de pago. Informes: Sr. Colmenares, Edificio Casteleiro y Vizoso, calle Oficios 18. A-2

ALQUILO BARATA POR TRES MEses O y 27, Vedado, planta baja amueblada, jardín, sala, comedor, recibidor, tres cuartos, dos baños familia cuarto y servicio criados. Informan Telf. U-6390. A-2

SE ALQUILA LA CASA, CALLE 4 número 189, bajos, entre 19 y 21, Vedado, portal, sala, saleta, vestíbulo, cinco cuartos, baño, galería, comedor, cocina, garage, etc. Puede verse todo el día. Informan: F-2392. A-2

VEDADO: CALLE 15, ENTRE H. E I., planta baja, moderna, cuatro cuartos, sala, comedor, cuarto de criados, baño, patio y traspatio. Entrada independiente. Informan: H. número 144, esq. 15. A-2

SE ALQUILAN: CALLE 16, NUmero 3, entre 9 y 11, Vedado. Casas de sala, comedor, dos habitaciones, baño y cocina. Llaves, en las mismas. Informes: U-5858. A-1

SE ALQUILAN: OQUENDO NUmero 24, entre San Rafael y San José, apartamentos de dos habitaciones, baño, cocina y luz, a 12 pesos. Informes: U-5858.

SE ALQUILA: MAZON 37, ENTRE Valle y Zapata, casas de sala, comedor, tres habitaciones, baño y cocina y servicio de criados. Informes: U-5858. A-2

CALLE 23 NUM. 433
Alquilo piso alto, moderna casa, comodidades para larga familia, garage, cuartos de criados. Llaves e informes: San Pedro 6. Telf. A-9619. A-2

SE ALQUILA EL CHALET DE B. esquina a 23, Vedado: sala, comedor, recibidor, living room, 5 habitaciones, garage y demás servicios, cuarto y servicio de criados. Telf. F-4749. A-2

VEDADO. ALQUILO CASA INTErior independiente, sala, comedor, tres cuartos, cocina, servicios, patio 19 entre E y F 249, 30 pesos. A-2

EN $34.00 SE ALQUILAN LOS MOdernos y frescos altos Diez No. 197, entre 19 y 21, Vedado, acabados de pintar; sala, tres habitaciones, saleta, cocina de gas, calentador, baño completo y servicio de criados. Llaves en la misma. Informes: Francisco Torres. Edificio «Bacardí», Apartamento 421 Teléfono A-7830. A-2

VEDADO. ACERA SOMBRA, PORtal, sala, gabinete, 5 habitaciones, grandes, baño intercalado, comedor, galería cubierta, pantry, 2 cuartos criados, servicios, garage, gran patio al fondo. A 186, entre 19 y 21. Llaves en 188. Teléfono F-3871. A-2

JARDIN, PORTAL, SALA, 4 CUARtos, baño intercalado, comedor, servicios de criados. 12 entre 17 y 19, Vedado. A-2

CALLE 27 NUMERO 328, ENTRE A. y B., Vedado. Se alquilan modernos bajos, con 4 habitaciones y demás comodidades. Llaves, esquina A. A-2

25 No. 414 ENTRE 4 Y 6, BAJOS, PORtal, sala, comedor, 3 habitaciones y servicios. Nueva Informan 2 No. 8. Teléfono F-1173. A-2

VEDADO. CASA MODERNA, DOS HAbitaciones, garage y demás comodidades. Calle 6 esquina a 27. Informes teléfono F-4008. A-2

CALLE E ENTRE 16 Y 18, REPARTO Almendares. Tiene sala, hall, comedor, 3 cuartos grandes, baño, cocina, cuarto y baño de criados, garage, jardín y traspatio. A-2

VEDADO
Se alquila un chalet de dos plantas, fresco, cómodo, elegante, 3 cuartos de baño, servicio de criados, garage. Calle C. No. 165 y 167, entre 17 y 19. Puede verse de 2 a 6 A-2

ALQUILERES

a-2 VEDADO

VEDADO. CALLE 15 ESQUINA A F, Magnífica residencia, parque, jardines, portales amplios, sala, saleta, recibidor, gabinete, 7 cuartos, baños intercalados, cuartos criados, garage. F-3072. Srta. Mora-Oña. A-2

BAJOS PARA FAMILIA CORTA DE gusto, 184 calle C entre 19 y 21, agua abundante, sombra, baño lujoso, doble servicio, decorándose todo de nuevo, jardín. A-2

SE ALQUILAN LOS ALTOS DE 19 No. 245, Vedado, con sala, recibidor, comedor, cuatro cuartos y demás servicios para familia y criados, llave e informes: Conserje del Edificio Arcos. A-2

VEDADO, BAÑOS Y 17, EDIFICIO Menéndez, alquilo un apartamento planta baja, muy fresco, moderno, con sala, dos cuartos, baño y cocina. A-2

a-3 CERRO Y PALATINO

ALQUILO ALTOS MODERNOS, VElarde 25, casi esquina Primelles, sala, dos cuartos, comedor, baño completo, cocina, $15.00. F-4018. A-3

SE ALQUILAN LOS ALTOS DE LA casa Macedonia, casi esquina a Buenos Aires, de moderna construcción, fresca, pintoresca y elegante. Compuestos de terraza, sala, tres habitaciones, cuarto de baño intercalado. Amplia cocina y comedor y una terraza grande, con lavaderos. La llave e informan, en los bajos. A-3

SE ALQUILA LA CASA PRIMELLES 18, Cerro, a una cuadra del paradero de los tranvías, compuesta de sala, saleta, cinco habitaciones, baño, cocina, comedor al fondo, patio y traspatio. Puede verse de 9 a 4 de la tarde. Informan Mallada, Reina 104, Tel. M-3741. A-3

ALQUILO ALTOS PRIMELLES Y Pezuela, Cerro, sala, recibidor, comedor, 4 habitaciones, baño completo cuarto y servicio criados pisos finos, llave en los bajos. Teléfono I-4541. A-3

AYUNTAMIENTO 10, CERCA CALzada del Cerro, con zaguán, sala, comedor, 5 cuartos, baño y hermoso terreno al fondo, propio para siembra o cría de aves. Haga su oferta: Telf. A-2736. A-3

ALQUILASE CASA HERMOSA ACAbada pintar reconstruir, sala, recibidor, tres cuartos, servicios, patio, traspatio. Colón 36 entre Santa Teresa y Daoiz, Reparto Las Cañas (Cerro) la llave en el 44. Informan San Miguel No. 159, altos, teléfono U-5636 muy barata. A-3

a-4 Marianao y sus Repartos

AVENIDA DE LA PAZ 67, ALTURAS de Almendares, fresca casa amueblada, con lujo, sala, comedor, cinco cuartos, dos baños, garage, cuartos de criados. FO-1517. A-4

SE ALQUILA UNA CASA EN LA calle Santa Julia No. 31, en Marianao. Alquiler 15 pesos Para más informes: teléfono A-6961. Edificio Nova Scotia, Departamento 221. Cuba esquina a O-Reilly. A-4

VERDADEROS PALACIOS
Avenida Las Palmas, (Larrazábal) entre Avenida Columbia y Calzada Marianao, a una cuadra tranvías, amplios, frescos chalets con y sin garage, de tres a cinco cuartos, jardín, portal, sala, comedor, baño completo, cuarto y servicio criados. Llaves Chalet No. 1 U-4489 y U-2925. Precios de situación. A-4

ALQUILO CASA MODERNA, CUAtro habitaciones, dos baños y demás comodidades. San Benigno 57. Informan en la misma de 1 a 6 A-4

SE ALQUILA LA PLANTA BAJA DE la casa sita en la calle 8 entre 9 y 11, Reparto Almendares, compuesta de sala, saleta, cinco cuartos, baño intercalado, comedor, cocina, y servicio de criados. Garage, jardín lateral y al frente, patio. Agua abundante. A media cuadra del tranvía. Informan teléfono A-1171. A-4

SE ALQUILA RESIDENCIA LUJOsamente amueblada, Quinta Avenida entre 14 y 16, acera de la sombra, Reparto Miramar, sala, Biblioteca, recibidor, comedor, 4 habitaciones, 2 baños. Informan: Telf. FO-1502. A-4

SAMA 25, MARIANAO. SE ALQUIla esta hermosa residencia con zaguán, dos salas, 7 cuartos, baño completo, galería, patios con frutales, etc. Véase a cualquier hora. Telf. A-2736. A-4

ALQUILO MAGNIFICA RESIDENcia, calle 12 entre 10 y 11, Ampliación Almendares, propia para familia de gusto. Dos plantas, 4 dormitorios, 3 baños, garage, jardín, terraza. Encargado en la misma. A-4

a-5 J. del Monte y la Víbora

SE ALQUILA EN LIBERTAD ENtre D-Strampes y Figueroa, altos, terraza, sala, comedor, 3 cuartos, baño, cocina, servicio, $18 00. Reparto Mendoza (Víbora). I-1718. A-5

PARQUE LOMA DEL MAZO, $6.00, alquilo casa 5 habitaciones, sala, comedor, servicios, terrazas, vista Habana, garage, dos colegios cerca. Informan F-3358. Ilave Villa Virginia. A-5

ALQUILO HERMOSOS Y VENTILAdos altos, en Municipio 44, entre Jesús del Monte y Fomento, sala, comedor, tres habitaciones y demás servicios. Informan en la misma. A-5

ALQUILO A $7.00 CASITAS INTEriores, dos habitaciones, cocina, baño y patio independiente. Milagros 124, entre Lawton y Armas, una cuadra guaguas y tranvías, pasaje Vázquez. A-5

SE ALQUILA SAN MARIANO 133 ESquina Porvenir, para amplia familia, abundante agua. $15.00, dos meses fondo. Verla de 2 a 4 p.m. Teléfono A-9125. A-5

COMODA RESIDENCIA. PATROCInio 6 (Loma del Mazo). Sala, hall, recibidor, seis grandes habitaciones, 4 baños, comedor, 2 cuartos criados, entrada automóviles. Llaves allí mismo. Teléfono X-1654. A-5

SAN LAZARO 83, SE ALQUILAN altos muy frescos, una cuadra de la Calzada, teléfono I-2333. Informes: San Benigno 61, entre Correa y Encarnación A-5

a-6 Stos. Suarez y Mendoza

ALQUILO $30.00 CASA ALTA, SALA, recibidor, 4 cuartos, comedor, patio y terraza moderna, muy fresca, calle asfaltada. General Lee y Durege, Santos Suárez. Informes en frente. A-6

a-7 LUYANO

SE ALQUILA EN ARANGO ESQUIna Fomento, unos altos ventilados con sala, comedor, 2 cuartos grandes, baño, cocina y todo lo demás, para persona de gusto. Precio módico. A-7

a-13 ALQUILERES VARIOS

PLAYA BARACOA, ALQUILO CASA 2 plantas espaciosas, cómoda, con algunos muebles el número 27. Informes: Telf. I-7362, Pamplín, Dolores 39. A-13

ALQUILERES

a-13 ALQUILERES VARIOS

PLAYA SANTA FE, ALQUILO CAsa moderna, con sala, comedor, pantry, cocina, tres cuartos, baño con calentador intercalado, garage, cuarto criado, sótano, cuatro portales, luz eléctrica y agua corriente, ladel mar. Informan: F-3307. A-13

PARA EL VERANO
Se alquila casa lindísima, amueblada. En el campo, cerca de la ciudad Sarasota, y frente a la Bahía Sarasota. Diez minutos del Golfo de México. Seis cuartos, sala grande, comedor, biblioteca, cocina, piazza grande. Piso segundo: cuatro cuartos grandes y baño. Tercer piso: dos cuartos para criados. Garage para dos máquinas. Mucho terreno con árboles frutales y jardines. Precio razonable. Para información escrita: Mr. F. G. Crawford, Crawford Manor, Sarasota, Florida. A-13

ALQUILAMOS AUTOMOVILES, MAnejado por usted mismo, para cualquier parte del Interior, Playas, paseos y diligencias. Precios especiales, por quincenas. Latour, Zanja y Lucena. U-5942. A-13

b-1 NAVES Y LOCALES

NAVES PARA INDUSTRIAS
Se alquilan de varios tamaños, algunas con chucho de ferrocarril, situadas entre Carlos III, Belascoaín e Infanta. Informa La Vinatera, Arbol Seco y Peñalver. B-1

HABANA 108, ENTRE LAMPARILLA y Obrapía. Se alquila un local a la calle, propio para oficina o comercio. Informan en la misma. B-1

SE ALQUILA UNA NAVE EN LA calle Manuel Fernández de Castro número 205, casi esquina a Teresa Blanco. Para más informes: Teléfono A-6961. Edificio Nova Scotia, Departamento 221, Cuba esquina a O-Reilly. B-1

SE ALQUILA O SE VENDE UNA doble nave de acero con dos mil metros fabricados y dos mil metros sin fabricar, en la calle San Julio al lado de la fábrica de Jabón Candado, de Crusellas. Informan Monte 377. Ferretería. Teléfonos A- 7611 y A-7612 B-1

SE ALQUILA NAVE EN VAPOR 43, mide 500 metros, oficina amueblada. Informan F-5912. García B-1

SE ALQUILA LOCAL GRANDE PAra Lechería cruda u otro comercio, véalo. Goicuría esquina Luis Estévez en Santos Suárez. Informa accesoria al lado. B-1

LOCAL MODERNO CON VIVIENDA para familia, propio café o bodega, 5 puertas metálicas, portal por dos calles. San Francisco y San Anastasio. Informes 17 No. 419, Vedado, F-2869. B-1

DRAGONES 23, NAVE CAPACIDAD 330 metros, nuevos. Alquilo para almacén o desarrollar buen negocio, con apertura Mercado Tacón, dista poco más de una cuadra. Informan en los altos. Telf. I-5639. B-1

SITIO INMEJORABLE DEL MERCAdo Unico, cedo local para bodega. Informan Teléfono A-9598. B-1

SE ALQUILA UNA NAVE DE 400 metros, todoa o en parte, hay 2 tanques instalados para venta de gasolina o sin los tanques, muy barata, lugar céntrico. Infanta 98 y San José. López. B-1

BUEN NEGOCIO. SE ALQUILA LA esquina de Serrano y Encarnación, para bodega, con mostrador nevera y entrepaños. Informan Teléfono I-5639 B-1

LOCALES PARA NEGOCIOS
CON CONTRATO POR AÑOS
BUSCA?
TENEMOS EL QUE VD NECESITA
M.3166
O VAYA A GENIOS Y MORRO

INFANTA 61, CASI ESQUINA AYEStarán. Local de 6x9, con dos puertas metálicas, dos habitaciones, baño, cocina, patio, $25.00. FO-2195. B-1

BUEN NEGOCIO: SE ALQUILA PAra bodega la esquina de Estrada Palma y Juan Bruno Zayas, con mostrador, nevera y entrepaños nuevos. Informan teléfono I-5639. B-1

SE ALQUILA BARATA NAVE DE quinientos metros, techos de mampostería, propia para cualquier industria o depósito en Salud 229 frente al paradero de Salamanca. Llaves e informes al fondo de la misma, por Jesús Peregrino 94. B-1

ALQUILO AMPLIA NAVE, MUY clara, con 10 metros por 24, todo el frente de cristales, propia para comercio u oficinas. Neptuno 251, entre Aramburo y Hospital. Alquiler razonable. Informes: Belascoaín 14. Tels.: U-5158. U-5402. B-1

MAGNIFICO ALMACEN DOS PLANtas, piso y paredes concreto, entrada camiones, servicios sanitarios, propio para industria, Montoro 24 esquina Bruzón, frente Quinta de los Molinos, teléfonos M-3193 y M-2222. B-1

SE ALQUILA LOCAL MODERNO, propio para café, fonda o cosa análoga en Curazao 41, con esquina a Merced. La llave en Merced 104. Informan en Neptuno 11 esquina a Consulado, teléfono M-6769 y M-3369, alquilar 20 pesos. B-1

AGUIAR 112, ENTRE AMARGURA y Teniente Rey. Se alquila amplia nave: 9 por 35 metros. Informan: Carlos III número 73, esquina a Almendares. B-1

ALQUILO AMPLIO LOCAL MUY claro, propio para comercio u oficinas, en Neptuno 251, entre Aramburo y Hospital, alquiler razonable, Informes: Belascoaín 14, U-5158 y U-5402. B-1

ALQUILO HERMOSO AMPLIO LOcal para bodega o cualquier establecimiento, Primelles esquina San Cristóbal, Cerro. Tiene vivienda para el dueño. Todo acabado pintar. Informan Buenaventura 48 X-1261. B-1

HERMOSA NAVE, A UNA CUADRA de Infanta, para garage o industria. Se alquila barata. Zapata 22, entre Basarrate y Mazón. La llave en la Bodega. Informan: San Rafael 138. Telf. U-5744. B-1

GRAN LOCAL ESQUINA BIEN SItuado edificio moderno con armatostes, $18.00. También casa familia portal, sala, 2 cuartos, $12.00 toda a la brisa. Apóstol y Betancourt. Los Pinos. Informes: F-2225. B-1

ALQUILERES

b-1 NAVES Y LOCALES

SE ALQUILA UNA NAVE CON TEcho monolítico, lucernario y servicios sanitarios, propia para industria, situada en la calle Pajarito entre Clavel y Díaz Blanco, a una cuadra de Infanta. Mide 400 metros cuadrados. Precio de situación. Para informes: teléfono I-3420. B-1

GRAN ESQUINA
Se alquila para bodega con armatostes, caja contadora y todos los enseres,sola en la esquina, lleva más de 12 años allí establecida, alquiler muy barato, mucho local. Santa Emilia y Gómez. Informan Cerro 572, Tintorería. B-1

b-2 APARTAMENTOS

PALACE APARTAMENTS
APARTAMENTOS-HABITACIONES
Con y sin muebles, baño privado, agua fría y caliente, frescos. Lo más céntrico y alto del Vedado. Calle 25 y Avenida de Los Presidentes. Desde $20.00 a $45.00. B-2

CONFORTABLE APARTAMENTO EN el Vedado compuesto de tres habitaciones, con toda asistencia, único inquilino Informan F-4554. B-2

APARTAMENTO MODERNO, TERcer piso, San Miguel 36 y 38, entre Industria y Amistad, sala, 2 cuartos, lujoso baño intercalado, comedor, cocina de gas y servicio criados. Informan: A-5810: 30 pesos. La llave en la azotea. B-2

J ESQUINA 21 ENTRADA VEDADO, Apartamentos modernos, cómodos, fresquísimos, con preciosa vista y buenas vías comunicación. Una o dos cuartos y demás comodidades. Informa Avelino. B12

ALQUILO APARTAMENTO MOderno 4 cuartos, J No. 4, bajos, con garage. Informes F-5339. B-2

SAN IGNACIO 50
Esquina a Lamparilla, se alquilan espléndidos apartamentos para oficinas a precios económicos. Informes Teléfono A-7501. B-2

EDIFICIO ARCOS. SE ALQUILA UN Apartamento alto muy fresco. Informa el Conserje. Calle F entre 19 y 21. Vedado. B-2

b-3 DEPARTAMENTOS

DEPARTAMENTO AMPLIO, FRESco, con agua dentro, casa de moralidad, Tejadillo 7, entre Cuba y San Ignacio. Muy barato. B-3

HABANA 55, ESQUINA EMPEDRAdo, Alquilo a matrimonio y familias sin niños, departamentos de dos habitaciones, lavabo de agua, vista a la calle. También habitaciones. Casa de orden. Buen aspecto B-3

PRADO 111, FRENTE AL CAPITOlio. Alquilo bonito departamento. Casa de honorable familia. Se toman referencias. B-3

b-4 HABITACIONES

EN CASA CENTRICA, DECENTE, habitaciones cómodas, desde seis pesos, todo servicio y agua. Todos los ómnibus y tranvías por el frente. Preferimos hombres. Neptuno 57. B-4

NIAGARA HOUSE, PRADO 47, HAbitaciones para familias desde $8 en adelante, con muebles o sin muebles hay vista a la calle, también baños privados solamente a personas moralidad. Exigimos referencias. B-4

ALQUILO REGIAS HABITACIONES en mi residencia particular, con o sin muebles. Toda asistencia. Precios módicos. Calle D No. 199 entre 19 y 21, teléfono F-5168. Vedado. B-4

EN REINA 23
Se alquilan hermosas habitaciones, con baños modernos, agua caliente y fría, casa de orden, entre Aguila y Angeles. B-4

SE ALQUILA UNA HABITACION anexa al baño, con toda asistencia. Casa de toda moralidad, Galiano 63, altos, esquina a Neptuno. B-4

FAMILIA HONORABLE ALQUILA amplia habitación vista al mar, sin muebles. Se cambian referencias. Manrique 2 esquina San Lázaro. 6o piso, Departamento 22. B-4

VEDADO MATRIMONIO SOLO ALquila una o dos habitaciones con comida y todo servicio a matrimonio o señoras, en chalet muy fresco. Unico inquilino. Se cambian referencias. Baños 245, esquina a 25. Telf. F-5842 B-4

NUEVA RESIDENCIA FAMILIAR. Amplias habitaciones servicio completo, agua fría y caliente. Calle 2 No. 3 esquina a Quinta. Vedado, altos, excelente comida, trato inmejorable, familias del interior pueden mandar sus hijos a estudiar en esta ciudad, garantiza buena estancia. Moralidad y seriedad. B-4

SE ALQUILA UNA HABITACION, con agua corriente, a persona sola o matrimonio sin niños. Casa particular. Se dan y piden referencias. Hay teléfono, San Miguel 188, entre Gervasio y Belascoaín. B-4

SE ALQUILAN TRES HABITACIOnes, juntas o separadas, a $6.00. Casa honorable. Unicos inquilinos. Calle Once número 139, próximo al Maine. B-4

O-REILLY 84, ENTRADA POR VIllegas, altos del Café Vean qué buenas habitaciones, grandes y ventiladas. Todas con vista a la calle. Una persona: $24.00; dos: $34.00; tres: $45.00. Agua caliente. M-8046. B-4

GALIANO 101, ENTRADA POR SAN José, altos de la Ferretería. Se alquila habitación a la calle, lavabo de agua corriente; y otra, interior, con toda asistencia. B-4

SE ALQUILAN BUENAS Y FREScas habitaciones, baratas, con todo lo necesario, O-Reilly 5. B-4

IDEAL PARA MATRIMONIOS:
Prado 99, frente al Capitolio. Habitaciones modernas, con closets y baño privado completo. Agua caliente y fría, a tonas horas. Excelente comida. Gran confort y limpieza. Absoluta moralidad.

SE ALQUILAN DOS HABITACIONES en casa particular con lavabo de agua corriente a matrimonio u hombres solos. Se cambian referencias. Reina No. 10 izquierda 1er. piso. B-4

VEDADO: HABITACIONES MODERnas con luz eléctrica a $6, calle 8 No. 253 entre 27 y Zapata. Informa la encargada. B-4

REINA No. 6, SEGUNDO PISO HAbitación amueblada, lavabo agua corriente, buen baño, dos personas, $30 y $33, una $16 y $18. Buena comida. Teléfono. No molesten en el primer piso. B-4

SEÑORA VIUDA, EXTRANJERA, ALquila dos hermosas habitaciones muy frescas, juntas o separadas, con su baño completo, con o sin muebles, a caballero solo. Se habla francés inglés y español. Failbard, Jovellar número 35-B., segundo piso, entre Aramburo y Hospital. B-4

M.E.C.D. 2016

ALQUILERES

b-4 HABITACIONES

EN LO MEJOR DEL VEDADO, CALzada 76 entre D y E se ceden dos habitaciones a la calle con servicio y una en la azotea. B-4

AGUACATE 30, 2o. PISO, UNA HAbitación anexa baño con todoo confort, casa particular. Telf. M-9450. B-4

AMPLIA HABITACION PARA DOS p rsonas toda asistencia, $34 00, otra para tres personas. Hay teléfono Prado 31, altos. B-4

ALQUILO DEPARTAMENTO DE 2 habitaciones, vista a la calle y habitación vista a la calle Casa particular, moderna, para matrimonio sin niños, con comida. Exijo referencias, Manrique 49, esquina a Concordia, altos. B-4

GALIANO 103, HABITACIONES ESpléndidas con lavabos, baños intercalados, agua caliente abundante, excelente comida desde $25.00 para uno, dos $38, solo moral absoluta. Teléfono M-7380. B-4

RESIDENCIA DE FAMILIAS, EL mejor punto: Prado 104, espléndidas habitaciones, vista a calle e interiores, pensión completa para caballeros $20.00. Admiten abonados al comedor. Referencias. Comidas a domicilio. B-4

EN MODERNO EDIFICIO, VIRTUdes número 28, altos. Alquilo fresca habitación, con lavabo de agua corriente, a hombre solo, decente. Precio: 10 pesos. Referencias. Informes, bajos: «Pilar». B-4

UNA HERMOSA HABITACION, PAra señora sola, con o sin asistencia. F-1597. B-4

VEDADO. LINEA 91 ESQUINA 6, alquilo fresquísima e inmensa habitación propia 3 o 4 personas. Está dividida. Casa honorable. Todo servicio. Otra magnífica muy fresca, propia matrimonio. F-5632 F-1406. B-4

OBISPO 82, POR VILLEGAS, UNA cuadra Prado, grandes y ventiladas habitaciones. Todas con vista a la calle y toda asistencia. Una persona: $25.00. Dos: $34.00 y $38.00. Agua caliente. Muy buena comida. Telf. M-8046. B-4

EDIFICIO CUBA», SEIS PISOS, EMpedrado número 42. Se alquilan amplias y ventiladas habitaciones, muy baratas: elevador, lavabo, luz toda la noche. Orden y moralidad Teléfono M-5113. B-4

RESIDENCIA PARA FAMILIAS HOnorables. Amplias y ventiladas habitaciones, frente al mar, a la brisa, regios baños, agua caliente y fría. Puede comer. Precios económicos, San Lázaro 75, esquina a Crespo. Telf. A-9571. B-4

b9 CASAS DE HUESPEDES

NUEVA CASA DE HUESPEDES, Obispo 127. Céntrica y cómoda. Una cuadra del Parque Central Habitaciones con baño privado, con o sin comida. Precios módicos. A-9009. B-5

CASA HUESPEDES «LA CENTRAL» Nada mejor para vivir y comer como en su propia casa. Ofrecemos habitaciones con baño privado. Precios económicos. Prado 65, esquina del Sevilla. A-9009. B-5

FAMILIA PARTICULAR, ALQUILA habitación, con comida y todo servicio. Lugar céntrico. Admiten abonados al comedor. Moralidad absoluta. Belascoaín 30, entre San Rafael y San Miguel, altos. B-5

b6 HOTELES

HOTEL HARDING

CRESPO NUM. 9, A DOS CUADRAS DEL PRADO. TELEFONO A-6735

Este hotel, es absolutamente moral y sus comidas son excelentes y de primera calidad. Pueden pasar a ver sus amplias habitaciones acabadas de pintar y ver su equipo de colchones, sábanas, etc. todo nuevo.

DOS PERSONAS AL MES DESDE $41 CON COMIDAS

Una persona, desde $24.00 idem. Elevador día y noche. Agua caliente y fría siempre. B-6

HOTEL 'ROMA'

NUEVO DUEÑO. NUEVO ADMINISTRADOR. O-REILLY Y AGUACATE

A dos cuadras del Parque Central. Viva cómodo y confortablemente servido en hotel de primera. Lujo en las habitaciones, en los baños; y en el roof garden. Comida insuperable. B-6

Hotel CAMPOAMOR

Habitaciones con baño privado, agua fría y caliente, con o sin comida. Absoluta moralidad. Compostela 106. B-6

NO PASE CALOR

No se prive del placer del baño, por falta de agua.

HOTEL SAN CARLOS

Habitaciones frescas. Agua a todas horas. Comida selecta.

Precios por mes, con comida:

Matrimonio **$ 45 á 60**
Una persona **$ 30 á 40**

Hay departamentos familiares. EGIDO Y MONTE

HOTEL NEW YORK

Al lado de la Cuban Telephone. Dragones 16, M-7852 **Los mismos dueños del Hotel Boston.** El preferido por las familias del interior. Abonos por día, semanas y meses. Precios económicos. Esperamos su visita. Amplios apartamentos. B-6

ALQUILERES

b6 HOTELES

HOTEL "LAS TULLERIAS"

PREFERIBLE POR LOS VIAJEROS DEL INTERIOR

Céntrico y económico. Espléndidas habitaciones para matrimonios, **Avenida de Bélgica 91,** (Monserrate), Habana. Telf. A-3648, frente al Parque Central. B-6

THE SAVOY

F. Y 15, VEDADO
Telf. F-6616

Situado en un lugar alto del Vedado. Con fácil y frecuente comunicación, con la Ciudad y Repartos. Rodeado de jardines. Con 600 metros de hermosos portales. Las habitaciones tienen ventilación directa, teléfono, baño privado, con agua fría y caliente. Precios moderados, incluyendo tres excelentes comidas. El servicio en mesas separadas, para cada familia.

HOTEL «VANDERBILT»

Lo más alto, saludable y económico, Neptuno 309, esquina Mazón Habitaciones de esquina, con baño privado, propias para quien convenga vivir cerca Universidad o los Hospitales Calixto García y Mercedes. B-6

HOTEL "REGINA"

INDUSTRIA, FRENTE AL CAPITOLIO

Hermosas y ventiladas habitaciones, con todo el servicio. Sin comida, para una persona, desde 20 pesos mensuales. Para dos personas, desde 30 pesos mensuales.

HOTEL 'COLONIAL'

SAN MIGUEL 62, CASI ESQ. GALIANO

Residencia para familias. Apartamentos y habitaciones: baño privado, elevador día y noche. Magnífico restaurant. Cocina criolla y española, con carta. Moralidad. M-5966 y M-5967

VIVA EN LO MAS CENTRICO DE LA CAPITAL.

HOTEL BELMONTE

SAN RAFAEL E INDUSTRIA

Habitaciones amplias modernas y ventiladas, agua abundante y servicio esmerado a todas horas. Con comidas selectas Matrimonio, $48.00. Una persona, $30.00. Teléfono M-7570 yM-7383 B-6

HOTEL 'IDEAL ROOM'

PRADO 93-B., (POR PASAJE)

¿Desea vivir en casa tranquila, mejor que en su propia casa? Visite esta gran casa, aunque sea por curiosidad. Por dentro, la mejor. Precios para matrimonios, con comida y toda asistencia, desde $35.00 a $45.00 Hay apartamentos de dos habitaciones, con balcón y baño a Prado. **Exigense referencias de moralidad y pagos**

Hotel ANDINO

S. LAZARO 490, ESQ. M. U-2553.

Unico en su clase. Moderno, céntrico, amplio, fresco, saludable, frente Universidad. Conviene para los que necesiten vivir cerca de los Hospitales Calixto García o Mercedes. Habitaciones con baño privado, balcón, hermosa vista. Con 3 excelentes comidas: $45.00, matrimonios. Una persona, desde $26.00. Apartamentos con o sin muebles y asistencia. Precio sin competencia. Garage propio y ascensor. Esmerado servicio en mesas separadas.

HOTEL TROTCHA

CALZADA Y DOS, VEDADO.

Próximo a los Baños de Mar. Economía. Confort. Amplias y frescas habitaciones con baño privado y todo servicio, rodeado de jardines Una persona: 35 pesos. Dos personas, desde 55 pesos. F-1076. B-6

b7 CASAS DE COMIDAS

SIRVO EXCELENTE COMIDA PARticular, a domicilio, a hora fija. Admitimos abonados al comedor. Residencia familia, Consulado 56 y 60, altos. Telf. M-9487. B-7

b-10 PERDIDAS

CARTERA EXTRAVIADA EN CAMpanario y Reina se gratificará sin investigar a quien la entregue en Avenida Acosta y Espadero, Víbora. Sólo contiene Modelo de la Secretaría de Hacienda, preguntar por Armando López. B-10

SE SOLICITAN

s-P Personas de Ignorado Paraderos

SE DESEA SABER EL PARADERO de los hermanos Consuelo y Aurelio González Lamela para una herencia. Informes Santana No. 43½, Guanabacoa. Amada Lamela. SP

b-9 Agencias de Colocaciones

Agencia Beers: Se necesita un matrimonio para ingenio; él, criado de comedor; ella, cuartos y coser, mediana edad; y un matrimonio, Vedado; él, chef-cocinero; ella, lavandera, 60 pesos, dormir en la colocación. **Beers,** Plazoleta del Catedral, Havana. Colocados, joven cubano, de Taquígrafo, casa Americana: $40.00 B-9

SUSCRIBASE Y ANUNCIESE EN EL «DIARIO DE LA MARINA»

SE SOLICITAN

b9 Agencias de Colocaciones

LA CASA SUSANA: SI USTED NEcesita cocineros de ambos sexos, del país, americanos y españoles; criadas, costureras, que no les importan salir al campo; chofer, jardineros. Todos con referencias. Llame: FO-2555. B-9

«LA MATANCERA»: A-7740, SERVImos rápidamente criadas, cocineras, choferes. Toda clase de servidumbre y empleados, de ambos sexos, con referencias Sol 111, entre Egido y Villegas. B-9

s-1 CRIADAS Y CRIADOS

SOLICITASE CRIADA JOVEN ESpañola para todos los quehaceres a un matrimonio solo, que duerma en la colocación, sueldo: 10 pesos, buen trato. Oquendo 6 H, altos, entre Animas y Virtudes. S-1

SOLICITO CRIADA ESPAÑOLA, DE mediana edad, que sepa trabajar bien y tenga referencias. $15.00 y uniformes. Calle 15 No. 380, entre 2 y 4. Vedado. S-1

SE SOLICITA UN FREGADOR DE cocina en Villa Azul, Avenida de La Paz número 1, Alturas de Almendares. Informan, de 9 a 12.

SE SOLICITA UNA CRIADA ESPAñola, para cocinar y limpiar: 15 pesos, Estrada Palma 4, Víbora. S-1

SE SOLICITA UNA CRIADA, PARA todo el servicio. Tiene referencias todo el servicio, con referencias, en Teniente Rey 83, Joyería. S1

SE SOLICITA UN CRIADO DE COmedor, blanco, soltero, que sepa bien su obligación, para un club, $20 y ropa limpia y que tenga referencias Contestar al DIARIO DE LA MARINA, iniciales B. J. S-1

SE NECESITAN UN BUEN CRIADO de mano y un hombre que sepa manejar elevador, sueldo: 25 pesos. Informan Compostela 58, agencia. S-1

SOLICITO CRIADA DE MANO SAludable, trabajadora, aseada. Sepa planchar bien vestidos seda 18 pesos uniformes. Calle D No. 210, altos, entre 23 y 21. S-1

SE SOLICITA UNA CRIADA O CRIAdo de mano que traiga referencias y sepa servir. Sueldo: 12 pesos y ropa limpia. Quinta Avenida esquina a 22, Reparto Almendares.

SE SOLICITA UNA CRIADA DE mano blanca, joven, en Consulado 60, bajos, sueldo: $10.00. S-1

SOLICITO CRIADO DE MANO JOven y con buenas referencias. Quince pesos, N y 25, Vedado. Entrada por el túnel. S-1

SE SOLICITA UNA CRIADA DE mano que sepa coser y que esté dispuesta a pasar una temporada de dos meses en San Miguel de los Baños. Tiene que tener referencias. Teléfono I-3213, Concepción 9, Cerro. S-1

SE SOLICITA UNA MUCHACHA para ayudar a los quehaceres de la casa y que sepa algo de cocina. Sueldo: 8 pesos. Informan: Calle C, entre 16 y 18. Reparto Almendares. S-1

SE SOLICITA UNA MUCHACHA ESpañola o del campo de 14 a 16 años, para limpiar y hacer los quehaceres de la casa. Sueldo $10.00, ropa limpia Tiene que dormir en el trabajo en O-Reilly 65. S-1

SE SOLICITA MUCHACHA ESPAñola para todo el servicio de matrimonio solo, dormir fuera, sueldo: $12.00 y uniforme. Con buenas referencias. Presentarse después de las 4½ de la tarde. Monte 79, 2do. piso, apartamento 2, entrada por Revillagigedo. S-1

SOLICITA BUENA CRIADA BLANca o de color para cuartos y comedor, sepa servir mesa, lavar y planchar ropa fina de señora. Referencias sueldo: quince pesos. A 148 entre 15 y 17, Vedado, de once a dos. S-1

s-2 COCINEROS Y COCINERAS

SE COLOCA COCINERA AMERICAna con buena familia. Repostera, hace platos criollos y americanos, tiene buenas referencias. Informan: teléfono F-4882 S-2

SE SOLICITA ESPAÑOLA, COCINA y limpieza de una casa chiquita, matrimonio solo, trabajo de 9 a 2 y de 7 a 9. Exijo referencias, más informes teléfono F-6469. S-2

SE SOLICITA COCINERA QUE SEA muy limpia y duerma en la colocación. Sueldo: $6.00. Estrada Palma 168 entre Juan Delgado y Goicuría. S-2

SE SOLICITA COCINERA ESPAÑOla joven, para cocinar y limpiar casa corta familia. La Sierra, 9 entre 4 y 6, la 3a casa de la esquina de 6. Sra. Veranes. S-2

SE SOLICITA MUCHACHA PARA limpiar y cocinar a matrimonio, San Miguel 163 entre Belascoaín y Gervasio. S-2

SE SOLICITA UN COCINERO O COcinera que sepa cocinar bien y tenga recomendaciones. 13 esquina a 6, Vedado. S-2

SOLICITO ESPAÑOLA JOVEN, PAra cocinar y limpiar a matrimonio. Sueldo $15.000. Lucena número 8, altos, entre Neptuno y San Miguel. S-2

COCINERA BLANCA QUE AYUDE limpieza, corta familia, buen trato, duerma colocación. Sueldo: doce pesos, ropa limpia, etc. I No. 191, entre 19 y 21, Vedado. S-2

SE SOLICITA UNA COCINERA QUE ayude a la limpieza. 25 No. 339, altos, entre A y B, Vedado. F-2807 de 9 a.m. a 5 p.m. S-2

s3 MANEJADORAS

MANEJADORA, SE NECESITA UNA para niño de corta edad, tiene que dormir en la colocación, pequeño sueldo, Calle 25 No. 281, bajos, entre Baños y D, Vedado. S-3

s9 JARDINEROS

SE SOLICITA UN BUEN FLORISta, con referencias. Se ruega no se presente, si no reúne condiciones. Informan: Jardín Padial, Galiano número 40. Telf. M-8032. S 9

SE SOLICITAN

s10 OFICINISTAS

CORRESPONSAL, QUE ESCRIBA correctamente en inglés, se necesita para firma comisionista, no mucho sueldo, trabajo solo, varias horas por día. Escriba: Apartado 1251, Habana. S-10

11 Agentes y Vendedores

NECESITAMOS VENDEDORES DE Víveres, con referencias y que tengan experiencia en el giro Sueldo o comisión. También necesitamos Agentes en el Interior de la República. Informan: Cuba 88, de 1 a 2 p. m., Pan American Mercantil, Inc. M-2990. S-11

GRAN OPORTUNIDAD. SOLICITAmos hombres y mujeres que quieran obtener grandes utilidades como Agentes. Productos nuevos, atractivos y garantizados, de fácil venta. Presentarse cualquier día de 3 a 5 de la tarde. Manzana de Gómez 470, Metropolitan House Service. S-11

VIAJANTE DE PRODUCTOS FARmacéuticos. Solicito que quiera hacerse cargo de la representación 3 productos que se venden hace muchos años. Territorio: Provincias de la Habana, Matanzas y Pinar del Río, Magnífica comisión. Bernaza 39, (altos izquierda). S-11

SOLICITAMOS VENDEDORES A sueldo, para la venta a bodegas, de artículos de primera necesidad; damos sueldo y comisión; imprescindible saber montar en bicicleta y tener referencias comerciales Bernaza 39, altos. S-11

ATRACTIVA PROPOSICION, PARA hombres interesados en ganar sobre 100 pesos mensuales, en honorable ocupación, trabajando desde su casa. Pida informes: Universal (Box 3, Station 1, New York). S-11

FACILITO TRABAJO A HOMBRES que deseen ganar 5 pesos al día. Información y muestras: 5 centavos en sellos. Francisco Oroza, Jr., Cifuentes. S-11

SE SOLICITA UN VIAJANTE A COmisión y también vendedores ambulantes, en los «Almacenes Bellita», Neptuno esquina a Amistad. Horas de presentarse, de 9 a 10, exclusivamente. No se presente a otra hora de la indicada. Oficina: último piso. S-11

NECESITAMOS VENDEDORES DE Víveres, con referencias y que tengan experiencia en el giro. Sueldo o comisión. También necesitamos Agente en el Interior de la República. Informan: Cuba 88, de 1 a 2 p. m., Pan American Mercantil, Inc. M-2990. S-11

SE SOLICITAN AGENTES DE AMbos sexos, para la venta de producto de fácil introducción, comisión 20 por ciento. Informan Paco No. 9 Arroyo Apolo. S-11

ATENCION: SI DESEA USTED SER nuestro Agente en su localidad, remita 2 sellos rojos y le enviaremos muestras. **Antiseptic Powder Co,** San Juan de Dios 17, (bajos), Habana. S-11

SOLICITAMOS PERSONAS QUE DEseen trabajar y estén relacionadas con el comercio en general, para vender el Libro del Uno y Medio % que todos los establecimientos tienen que comprarlos para el año fiscal entrante. Imprenta y Papelería Luz No. 45. S-11

PARA LA HABANA E INTERIOR de la Isla, necesitamos vendedores activos, ganando magnífica comisión, por adelantado. Artículo fácil, atractivo y útil. Gorriarán y Michelena. Edificio La Metropolitana 809. Habana. S-11

FACILITAMOS TRABAJO EN CASA, Habana e Interior. Buena remuneración. Mande sellos para respuesta. Partida Publishing Co. Apartado 843, México, D. F. S-11

s-12 Operarios y Aprendices

PELUQUEROS

Se solicitan expertos operarios para niños. Obispo No. 103. «Casa Dubic». S-12

BARBEROS

SE solicitan expertos operarios. «Casa Dubic». Obispo No. 103. S-12

s13 SOCIOS

ME ASOCIARIA EN COMERCIO, INdustria o negocio serio y sólido. Dispongo de mil pesos. F. M. Martínez, Departamento de Anuncios Clasificados, DIARIO DE LA MARINA. S-13

s14 SOLICITUDES VARIAS

SOLICITO UNA CASA, PARA SER encargado, matrimonio solo. Informes: Telf. M-7578, Nemesio del Río. S-14

NECESITO UN VENDEDOR COMPEtente y con garantía, garantizándole un promedio de $3.00 diarios. Fábrica de Tabacos, Animas número 185 esq. a Soledad. S-14

SE SOLICITA UNA MUJER FORmal para cuidar una enferma (no contagiosa) y ayudar a coser en los ratos desocupados. Dormir en la colocación Sueldo: $13.00. Si no tiene referencias que no se presente. Santa Catalina esquina a J. B. Zayas, Reparto Mendoza. S-14

NEGOCIO. PARA UNA FINCA DE una y media caballería de tierra negra, en Cüines, solicito matrimonio español que entienda de trabajos agrícolas. Referencias. Informan de 10 a 12 en 23 esquina a C. Garage. Vedado. S-14

SE OFRECEN

s1 CRIADAS Y CRIADOS

DESEA COLOCARSE UN JOVEN PAra criado de manos o los quehaceres de la casa, no tiene pretensiones. Informan telf. F-2084. O-1

UNA ESPAÑOLA DE MEDIANA edad, desea colocarse para limpiar entiende un poco de cocina, no duerme en la colocación, ni sale al campo y ni 8 pesos. Teléfono U-7044. O-1

SE OFRECE CRIADA POR HORAS para familia americana o cubana, para lavar o atender a la cocina. F-6002. O-1

SE OFRECEN

s1 CRIADAS Y CRIADOS

DESEAN COLOCARSE CRIADO DE mano español experimentado todo servicio fino, con referencias de buenas casas y un joven experto jardinero, segundo criado, elevador, etc. Teléfono A-4792. O-1

SE OFRECE JOVEN ESPAÑOL PAra criado de mano, tiene buenas referencias, sirve a la rusa Informan FO 2659. O-1

SE DESEA COLOCAR UN JOVEN blanco para criado o jardinero, dependiente de café o restaurant, conoce mucho de cocina, con buenas referencias. Informan FO-2751. O-1

DESEA COLOCARSE UNA MUCHAcha española de mediana edad para criada de mano o manejadora, tiene buenas referencias. F-6062. O-1

ESPAÑOLA DE MEDIANA EDAD, se coloca para criada de mano o manejadora, es formal y no tiene pretensiones, tiene referencias Informan: FO-1927. O-1

SE DESEA COLOCAR UNA ESPAñola, para limpiar. Siendo corta familia, cocina y limpia. Tiene referencias. Llamen: I-7524, Bodega. O-1

SE DESEA COLOCAR UNA AMEricana, de color, para manejar. Sabe cumplir con su obligación y atiende de bien a los niños. Buen trato. Enseña el inglés, a niños de 4 o 5 años o recién nacidos. Tiene buenas recomendaciones. F-4090. O-1

SE DESEA COLOCAR UNA JOVEN española, de criada de mano o cuartos. Sabe trabajar y tiene referencias. Informan: Obispo número 67. A-9873. O-1

SE DESEA COLOCAR UNA JOVEN de color, para criada de cuartos Sabe cortar y coser algo. También una lavandera. Sabe lavar ropa fina. Prefiere casa moral. Telf. U-3700. O-1

SE DESEA COLOCAR UN JOVEN japonés, de criado de mano. Sabe toda clase de trabajo. Telf. A-6931. O-1

SE DESEA COLOCAR UNA MUCHAcha, de criada de mano Siendo corta familia, cocina y limpia. Tiene referencias y no duerme en la colocación. A-9971. Preguntar por Rosa. O-1

SE DESEA COLOCAR UNA JOVEN española, para criada de mano. Sabe servir a la rusa y planchar ropa fina de señora. No le importa salir al campo. Tiene recomendaciones de la última casa que trabajó. Telf. F-6272. O-1

SE OFRECE UNA JOVEN ESPAñola para criada de mano o manejadora. Sabe servir mesa a la rusa. Telf. XO-1276. O-1

SE DESEA COLOCAR UNA MUCHAcha mestiza para limpiar por horas o todo el día, prefiere dormir fuera, pregunten por Ana. Teléfono F-1411, llamen de 8 a 11 y de 5 a 8, de la noche. O-1

SE DESEA COLOCAR UNA JOVEN española, para cuartos. Sabe coser por figurín. También se embarca. Tiene referencias. Telf. M-4256. O-1

SE DESEA COLOCAR UNA SEÑOra española para limpiar por horas o para cocinar y limpiar, no duerme en la colocación. Tiene referencias. Teléfono F-2405. O-1

DESEA COLOCARSE MUCHACHA española para todos los quehaceres de corta familia. o para criada de mano. Referencias de la casa en que ha estado 9 a.os. Telf. U-6832. O-1

SE DESEA COLOCAR UNA ESPAñola para criada de manos o de cuartos. Sabe coser y tiene referencias. Informan F-6063 O-1

SE OFRECEN DOS PENINSULARES una para criada de mano y la otra para criada de cuartos, sabe coser. Tienen referencias. FO-2496. O-1

DESEA COLOCARSE UNA JOVEN española para criada de mano o comedor, lleva tiempo en el país y tiene ref erencias. Vedado Teléfono F-5712. O-1

SE OFRECE JOVEN ESPAÑOLA PAra habitaciones o criada de mano, es ordenada y seria en todos sus actos, magníficas referencias. Teléfono A-3832. O-1

DESEA COLOCARSE MUCHACHA española para comedor, sabe servir a la rusa, práctica en el servicio fino, lo mismo se coloca para habitaciones y repasar, tiene referen cias. Teléfono FO-2651. O-1

DESEA COLOCARSE UNA ESPAñola de criada de manos, en formal y trabajadora. Llamen teléfono U-5470 O-1

DE CRIADA DE MANO DESEA COlocarse joven española. Tiene referencias si es familia que se embarque, mejor. Informan Teléfono I-2793 Calzada 658. Víbora. O-1

SE DESEA COLOCAR UNA MUCHAcha, blanca, para criada de mano o manejadora. Tiene referencias. Telf. F-1613. O-1

SE DESEA COLOCAR UNA MUCHAcha española, de criada de mano o manejadora. Tiene referencias. Telf. A-4748, Sitios 127. O-1

SE DESEA COLOCAR UNA JOVEN espaola, de criada de mano. Tiene referencias y duerme en la colocación. Telf. X-2077. O-1

SE DESEA COLOCAR UNA ESPAñola, para limpiar,; siendo corta familia, cocina y limpia. Tiene referencias. Llamen: U-7524, Bodega. O-1

SE DESEA COLOCAR UNA MUCHAcha española, para criada de mano o para cuartos. Tiene referencias. Telf. F-4442. O-1

SE DESEA COLOCAR UNA SEÑORA para los quehaceres de corta familia. No duerme en la colocación. Telf. M-9589. O-11

SE OFRECE UN BUEN CRIADO DE mano. Es trabajador y está muy práctico. Tiene buenas referencias. Telf. M-8633. O-1

SE OFRECE JOVEN CUBANA, PAra criada de mano, o manejadora, tiene referencias. Informan FO-9339 Farmacia. O-1

SE OFRECEN

s-1 CRIADAS Y CRIADOS

SE DESEA COLOCAR UNA SEÑOra española, para todos los quehaceres de la casa, si es corta familia. Tiene referencias. Informan: F-5559. O-1

SE OFRECE UN CRIADO JOVEN, sin pretensiones, lo mismo para el campo. Tiene referencias y es muy práctico en el servicio. Telf. M-4255. O-1

SE DESEA COLOCAR UNA JOVEN española, para limpiar y cocinar, muy dispuesta y muy trabajadora. Desea familia formal y duerme fuera. Tiene las referencias que ustedes deseen. Teléfono M-7775. O-1

SE DESEA COLOCAR UNA SEÑORA de mediana edad, del campo, de criada o para lavar y planchar, a domicilio. Sabe de cocina. No se coloca menos de 12 pesos. Lagunas número 99. O-1

SE DESEAN COLOCAR DOS ESPAñolas, una para criada de mano o para cuartos y la otra, para manejadora. Llevan tiempo en el país y tienen referencias. Telf. F-6178. O-1

JOVEN MONTAÑES HABITUADO A todo servicio fino, desea colocarse de criado de casa particular, sirvo a la rusa, plancho ropa caballero, buenas cartas de recomendación familias conocidas. M-3042. O-1

DESEA COLOCARSE CRIADO DE mano peninsular habituado a todo esmerado servicio y referencias de buenas casa. También se ofrece un experto jardinero segundo criado, etc. teléfono A-4792. O-1

DESEA COLOCARSE UN JOVEN del campo, de criado de mano o camarero, sabe sus obligaciones, solicite al señor Antonio por el teléfono F-6255 O-1

JAPONES JOVEN SE DESEA COlocar criado de mano. Sabe servir la mesa a la rusa y hace cocktails; también ensalada de frutas; tiene buenas referencias puede hablar inglés Llame Jacobo. Tel. A-9814. O-1

SE OFRECE ESPAÑOLA, PARA criada de mano, sirve bien la mesa a la rusa. Tiene buenas referencias y lleva tiempo en el país. Salud 153. Telf. U-6839. O-1

SE DESEA COLOCAR UNA MUCHAcha española, para criada de mano, o para todo, siendo un matrimonio solo. Calle 21 núm. 502-A. Tel. F-2517. O-1

CRIADO ESPAÑOL, PRACTICO, SIRve a la rusa, plancha ropa caballeros; no tiene pretensiones, es limpio y formal. Tiene magníficas referencias. Informan Telf. M-3686. Avisen Corrales 199, bajos. O-1

CRIADO ESPAÑOL, PRACTICO, SIRve a la rusa, plancha ropa caballeros, no tiene pretensiones, es limpio y formal. Tiene magníficas referencias. Informan: Telf. M-6577. Avisen Corrales 199, bajos. O-1

SE DESEA COLOCAR UNA JOVEN española, de criada de mano o cuartos; también cocina y limpia, si es corta familia. Tiene buenas referencias; y en la misma otra por horas. Telf. F-4771. O-1

DESEA COLOCARSE UN JOVEN ESpañol para criado de mano o atender un jardín. Llame al teléfono F-3213 O-1

JOVEN ESPAÑOLA DESEA COLOcarse para criada de mano o manejadora; tiene referencias y no le importa el ir a viajar. Informan Teléfono A-6927. O-1

SE OFRECE ESPAÑOLA PARA criada de mano o de cuartos Está acostumbrada al servicio fino y tiene referencias, o también para todo el servicio, siendo corta familia no menos de $15.00. Telf. M 4887. O-1

SE DESEA UNA CRIADA DE MANO de color, del país. Ha de tener quien la recomiende. Calle 12 No. 5, altos. Desde 11 en adelante. O-1

SE DESEA COLOCAR UNA JOVEN española, de criada de mano. Entiende algo de cocina. En la misma, una para casa de comidas. No le importa salir de La Habana. U-7030. O-1

SE DESEA COLOCAR UNA JOVEN española, para cuartos y coser o criada de mano. Es fina y trabajadora. Tiene buenas referencias. Telf M-9748. O-1

SE DESEA COLOCAR UNA ESPAñola de criada de mano, sabe lavar y planchar ropa fina, no importa salir de la Habana. Tiene referencias. Informan: U-5470. O-1

SE DESEA COLOCAR UNA JOVEN española, de criada de mano o manejadora. Tiene buenas referencias. Sitios 127. Telf. M-4748. O-1

UNA JOVEN ESPAÑOLA DESEA COlocarse para criada de mano o de cuartos, es formal y cumplidora, tiene buenas referencias. Informan: teléfono FO-2750 O-1

s2 COCINERAS Y COCINEROS

UN COCINERO ASIATICO SE DEsea colocar en casa particular, cocina española y criolla, y repostero fino, con buenas referencias. Informa Felipe, teléfono M-4503. O-2

SE DESEA COLOCAR ESPAÑOLA PAra cocinar y ayudar a la limpieza, No hace repostería, duerme si lo desean en la colocación. Telf M-4877. O-2

SE OFRECE COCINERO ESPAÑOL para casa particular o comercio sin pretensiones, es hombre solo y sale al campo, entiende de repostería. dirección: Trocadero 28. Telf. A-0347. O-2

DESEAN COLOCARSE 2 JOVENES españoles, uno de cocinero y otro de ayudante, práctico en su oficio, con referencias. Teléfono M-8132. O-2

UNA SEÑORA DE MEDIANA EDAD desea colocarse de cocinera y otros quehaceres. Va a los Repartos. Informan en Ayestarán 18, esquina a Desagüe, Departamento No. 6. O-2

COCINERO, SE OFRECE PARA CAsa particular, voy al campo y los barrios extremos, si pagan los viajes. teléfono M-4309, bodega. O-2

SE DESEA COLOCAR PARA COCInar. Informan teléfono F-5907. O-2

SE OFRECEN

s-2 COCINEROS Y COCINERAS

DESEA COLOCARSE UN COCINEro chino en casa particular, sabe cocinar bien española y criolla. Repostería fina. Informes: Telf. F-6134, calle 23 y F, José Lam. O-2

SE DESEA COLOCAR UNA JOVEN de color para cocinar o limpiar, no tiene inconveniente ir a la playa. Informes F-5553 O-2

SE DESEA COLOCAR UNA SEÑORA española para cocinar y limpiar, o para manejadora, es tratable con los niños, tiene quien la recomiende de las casas donde ha trabajado. Teléfono I-7794. O-2

SE DESEA COLOCAR UNA SEÑORA española de mediana edad para cocinar y limpiar. Teléfono FO-1570. O-2

SE OFRECE COCINERA PARDA, MEdiana edad con referencias y cumplimiento y una buena lavandera, lava ropa de hombre. Once y Baños, altos frente a la bodega La Anita. O-2

SE DESEA COLOCAR UNA COCINEra de color, no le importa salir al campo, tiene referencias. Teléfono F-6248. O-2

DESEA COLOCARSE UNA ESPAñola para cocinar y limpiar, con recomendaciones, no menos de 20 pesos. Teléfono U-7960. O-2

SE DESEA COLOCAR UNA COCINEra española, cocina toda clase y repostería En la misma, una española, para criada de mano o cuartos. Ambas, tienen buenas referencias. Telf. F-5555. O-2

SE DESEA COLOCAR UNA MUCHAcha española, para cocinar y limpiar. Calle 19, esquina a B., Vedado. Telf. F-5455. O-2

SE DESEA COLOCAR UNA COCINEra española; o para todo, siendo corta familia. Es buena cocinera. Tiene referencias. Telf. M-4130. O-2

ENGLISH SPEAKING WOMAN DEsire position as coo kor to do days woork with small family references. Or made. A-2020. O-2

SE DESEA COLOCAR UNA SEÑORA española para cocinar, sabe de repostería fina, y cocinar muy bien, tiene muy buenas referencias, es joven y muy limpia. Tel A-3343. O-2

SE DESEA COLOCAR BUENA COcinera española, de mediana edad, cocina a la criolla y a la española, sabe hacer dulces, no hace plaza, tiene buenas referencias. Cienfuegos 22, primer piso. O-2

SE OFRECE UNA COCINERA, SAbe repostería, tiene recomendaciones de donde ha trabajado. Informes: Neptuno 307, entre Espada y San Francisco. O-2

DESEA COLOCARSE UNA SEÑORA joven de color, del campo, de cocinera, entiende algo de repostería, buenas referencias, no duerme en la colocación. Teléfono F-2156. O-2

SEÑORA ESPAÑOLA DESEA COLOcarse para cocinar, si es un matrimonio ayuda a la limpieza, sabe bien su obligación. Informan Telf. M-9007 en la misma una para cuartos. O-2

COCINERO CHINO, COCINA CRIOlla y española, sabe hacer dulces, cocina muy práctico, trabaja barato, vive calle Salud 5, altos, entre Galiano y Rayo. Tiene referencias Teléfono M-4503. O-2

SE DESEA COLOCAR UNA JOVEN española para cocinar y limpiar, o cocinar solo, que sea corta familia, tiene referencias. Informan teléfono I-3193. O-2

SE DESEA COLOCAR UNA JOVEN española para cocinar y limpiar a corta familia; tiene buenas referencias y es trabajadora. Informan 9 e I, Vedado. Telf. F-6108. O-2

SE OFRECE SOLO PARA LA COCIna buena cocinera repostera, madrileña. Cocina criolla, española, toda clase de platos finos; es limpia, dispuesta, tiene referencias. Tel. F-2632. O-2

SE DESEA COLOCAR UNA SEÑORA de mediana edad para cocinar a la española y criolla; entiende algo de repostería; no le importa dormir en la colocación siendo corta familia y casa de moralidad. Telf. FO-2615. O-2.

SE DESEA COLOCAR UNA MUCHA cha, de color, para cocinar y limpiar. Es limpia y trabajadora y duerme en la colocación Tiene referencias. Paseo número 3, departamento 8. Telf. F-6228. O-2

SE DESEA COLOCAR UNA JOVEN de color para cocinera y repostera; en la misma un cocinero y repostero; tiene referencias; llame al teléfono M-5240. O-2

SE OFRECE CHINO COCINERO REpostero, cocina española y criolla, para casa particular, tiene referencias. Telf. M-4104. O-2

DESEA COLOCARSE UNA ESPAÑOla de criada o de cocinera, sabe su obligación y tiene referencias. Telf. F-3141. O-2

UN EXPERTO COCINERO Y REpostero chino, desea colocarse en casa particular, tiene buenas recomendaciones. Informan en Campanario 89 teléfono A-9307, pregunten por José. O-2

An ENGLISH GIRL DESIRES POSItion as nursery governess, nurse or companion to young iladies or children, half or whole days. Calle 8 No. 23, Vedado. Telf. F-1167. O-2

COCINERA ESPAÑOLA DESEA colocarse, siendo corta familia no le imprta ayudar a la limpieza, tiene referencias, no duerme en la colocación. Informan calle F No. 18, entre 11 y 13. Teléfono F-1118, Vedado. O-2

SE DESEA COLOCAR UNA JOVEN española para cocinar corta familia o para un matrimonio, es formal. Teléfono F-1719. O-2

SE DESEA COLOCAR UNA SEÑOra española, de cocinera. Sabe de repostería. Tiene referencias. Telf. F-6029. O-2

SE DESEA COLOCAR UNA COCINEra y repostera, para particular o de comercio o para encargada de casa de inquilinato. Neptuno 122. Telf. U-2183. O-2

SE OFRECE UNA MUCHACHACHA española, para cocinar y limpiar o para criada de mano. Tiene recomendaciones. Telf. F-5876. O-2

SE DESEA COLOCAR UNA JOVEN española, para cocinar y limpiar o criada de mano. Informan: Maloja 53, entre Rayo y San Nicolás. O-2

SE DESEA COLOCAR BUENA COCInera y repostera, española. Es honrada y trabajadora. Tiene buenas referencias y no duerme en la colocación. Telf. A-0347. O-2

SE COLOCA UNA SEÑORA ESPAñola, para cocinera y repostera. Tiene referencias. FO-6029. O-2

SE DESEA COLOCAR UN ASIATIco cocinero repostero cocina a la criolla y española tiene buena referencia, teléfono M-4859. Pregunte por José Ji. O-2

SE OFRECEN

s2 COCINERAS Y COCINEROS

UN EXPERTO COCINERO Y REpostero chino, desea colocarse en casa particular, sabe bien su obligación, sabe cocinar a la criolla, española y americana Tiene buenas recomendaciones. Calle San José No. 38, teléfono M-5236 Francisco Lee. O-2

ESPAÑOLA DE MEDIANA EDAD sin pretensiones, para cocinar a un matrimonio solo o corta familia de una casa rica; sabe sus oblipaciones, tiene referencias de donde ha trabajado; no va al Vedado; sólo en Jesús del Monte y la Víbora y ayuda algunos quehaceres de la casa; duerme en la colocación. Telf. I-4756. O-2

COCINERA ESPAÑOLA DE MEDIAna edad desea colocarse, es limpia y formal. Sabe de repostería. Informan A-9398. O-2

ESPAÑOLA, MEDIANA EDAD, DEsea colocarse de cocinera; sabe cocinar bien y entiende de repostería o para todo servicio de matrimonio sólo, o para trabajar por obras, tiene recomendaciones y duerme afuera, es económica Telf. F-4580. O-2

SE COLOCA UNA COCINERA REpostera de color, que lleva tiempo en el país. Cocina a la criolla y española estilo americano. Casa particular o casa huéspedes. Referencias. F-3022. O-2

SE COLOCA UNA SEÑORA ESPAñola para cocinera y repostera; tiene referencias. F-6929 O-2

¡BUEN COCINERO REPOSTERO JOven chino, cocina criolla, española y francesa, muy buen sazón, tiene recomendaciones. Informan teléfono U-7902, pregunte por José, desea colocarse casa particular. O-2

SE OFRECE COCINERO REPOSTEro madrileño para casa particular o comercio o casa de huéspedes. Muy simpático; sin pretensiones. Va para el campo. Informa Tel. M-3284. O-2

COCINERA ESPAÑOLA DESEA COlocarse siendo corta fafilia no le importa ayudar la limpieza, tiene referencias. Duerme en la colocación. Informan Calle F No. 18, entre 11 y 13, Teléfono F-1118, Vedado. O-2

TELEFONO M-4448 SE DESEA COlocar una cocinera española de mediana edad, joven, lleva tiempo en el país, sabe su obligación. O-2

JOVEN INGLESA DESEA COLOCARse de cocinera, cocina criolla y americana, muy buena repostera, todas clases dulces, tiene referencias. F-6116 y F-6370. O-2

SE OFRECE COCINERA ESPAÑOla, sólo la cocina o cocinar y limpiar. Informan Maloja 53, bajos, Cándida. O-2

COCINERO ESPAÑOL REPOSTERO, mediana edad, habla inglés, con buenas referencias Cocina español, americana, francesa y criolla. FO-1717. O-2

DESEAN COLOCARSE DOS ESPAñolas, una para cocinar y otda para limpiar, tienen referencias, prefieren dormir fuera. U-4983. O-2

DESEA COLOCARSE ESPAÑOLA PAra cocinar, cocina criolla y poco americana, sabe repostería, no le importa dormir fuera. Telf F-6275 17, y G. O-2

DESEA COLOCARSE ESPAÑOLA PAra cocinar y limpiar, siendo corta familia, tiene referencias. Teléfono X-3074. O-2

DESEA COLOCARSE UNA JOVEN de color para cociner o limpiar, tiene referencias. Escobar No. 198 entre Sitios y Maloja. O-2

BUENA COCINERA, ALEMANA, DEsea colocarse para cocinar y limpiar, o sólo para cocinar; sabe de repostería; cocina criolla y americana. Tiene referencias. M-3339. O-2

F-6775. SE DESEA COLOCAR PARA cocinar una española. Lleva tiempo en el país. O-2

SE DESEA COLOCAR UNA MUCHAcha española, con un matrimonio o corta familia, para cocinar y limpiar. Tiene buenas referencias y sabe trabajar y cumplir con su deber. Desea casa de moralidad. Duerme o no en la colocación. M-6404. O-2

DESEA COLOCARSE COCINERA ESpañola de mediana edad, tiene buenas referencias. Teléfono F-6494 O-2

EXCELENTE COCINERA REPOSTEra, cocina criolla y americana. Habla inglés y español. Telf. A-9537. Preguntar por Cecilia. O-2

SE OFRECE UNA SEÑORA DE COlor y de mediana edad para cocinar o para lavar, Teléfono X-2022. Benavides No. 45, Luyanó O-2

SE OFRECE COCINERO ESPAÑOL para casa particular o comercio sin pretensiones, es hombre solo y sale al campo, entiende de repostería, dirección: Trocadero 28 Telf. A-0347. O-2

UN EXPERTO COCINERO Y REpostero chino, desea colocarse en casa particular; sabe bien su obligación. Tiene buena recomendación. Campanario 89. Teléfono A-9307. Pregunten por José. O-2

DESEA COLOCARSE UNA JOVEN DE color, para cocinar y ayudar a la limpieza, si es corta familia; o para limpiar y lavar; no duerme en la colocación. Informes: Teléfono M-7828. O-2

SUPERIOR COCINERA DE COLOR, inglesa, excelente, ofrece sus servicios a familia cubana o extranjera, buenas referencias. Tel. M-7843 O-2

DESEA COLOCARSE UN COCINEro chino en casa particular, sabe cocinar bien espaola y criolla. Repost ría fina. Informes: Telf. F-6134, calle 23 y F, José Lam. O-2

DESEAN COLOCARSE UNA COCInera y dos criadas cumplidoras y prácticas en el servicio. Aguila 231, A-3090. O-2

UN MAESTRO COCINERO CHINO, fino, cocina bien a la criolla, española y americana. Manuel Sukay. Teléfono A-9998 Dragones 37. O-2

JOVEN CHINO COCINERO REpostero, con buenas referencias, sabe cocinar bien y cumplir su obligación, lleva tiempo en el país. Informan Zanja y San Nicolás en el café, por Antonio Li, O-2

COCINERA Y REPOSTERA ESPAñola, que sabe trabajar y tiene magníficas referencias, desea colocarse con sueldo no menor de $20.00 exclusivamente para la cocina. Teléfono: I-7717. O-2

SE DESEA COLOCAR UNA MUCHAcha española, para cocinar y limpiar a corta familia. No se coloca menos de 15 pesos. Telf. M-2183. O-2

EN ARROYO NARANJO, EN COJImar o en la playa desea colocarse una cocinera de color, sólo para cocinar y hacer el desayuno, es formal y tiene referencias, ha de ser con buena familia y ganar 14 pesos. Informan en Zanja 60. O-2

LEA AVANCE todas las tardes. Director: J. I. Rivero

¿NO ES ASI LA VIDA? — Por Dante Quinterno

M.E.C.D. 2016

SE OFRECEN

s2 COCINERAS Y COCINEROS

SE OFRECE SEÑORA ESPAÑOLA para cocinar, es repostera muy práctica, tiene buenas referencias. Teléfono M-6565. Gloria 113.

DENTRO O FUERA DE LA HABANA desea colocarse con una buena familia una cocinera de color, sólo para cocinar y ayudar al desayuno, sabe hacer algunos dulces, es formal y presenta buenas referencias. Sueldo 12 pesos Informan Calzada Real 164 accesoria 15, solar de Guara, entre Torrecilla y Luisa Quijano Marianao. O-2

JOVEN DEL PAIS SE COLOCA PARA cocinar; sabe trabajar y tiene referencias, duerme fuera, en la misma una española para comedor o cuartos; informan calle 1 228, Vedado. O-2

DESEA COLOCARSE UNA BUENA cocinera inglesa, sabe repostería. Informan en el teléfono FO-1878. O-2

DESEA COLOCARSE UNA JOVEN para cocinar; dormir fuera. Teléfono I-6846. O-2

SE OFRECE SEÑORA MEDIANA edad para cocinar o limpiar duerme fuera o dentro, como convenga mejor, informan Marina 5, entre San Lázaro y Vento. O-2

DESEA COLOCARSE UN COCINERO repostero de color, que sale al campo, con referencias. F-2850. O-2

SE DESEA COLOCAR MUCHACHA española para cocinar a corta familia, si es matrimonio sólo cocina y limpia. Tiene referencias; desea ganar $15.00 Telf. U-6336. O-2

UNA SEÑORA INGLESA DESEA COLOCARSE de cocinera o por horas. Llamar Ana, FO-2555. O-2

UNA SEÑORA ESPAÑOLA DESEA casa de moralidad para cocinar, para corta familia. Informan teléfono F-3272. O-2

s3 MANEJADORAS

UNA MANEJADORA INGLESA DESEA colocarse con familia fina, buenas referencias. Telf F-3210. O-3

ASIATICO COCINERO COCINA A la espaola, criolla y americana, y además repostero, tiene buenas referencias Trabaja casa particular. Calle Finlay No. 8, 3er. piso. Pregunte José Chang. Teléfono U-7902. O-3

SE DESEA COLOCAR UNA JOVEN española, de manejadora o de cuartos. Lleva tiempo en el país. Informan: Telf. U-5470. O-3

DESEA COLOCARSE SEÑORA PARA limpiar o manejadora; tiene inmejorables referencias. Tel. F-6121. O-3

UNA MUCHACHA JOVEN CARIÑOSA con los niños y muy formal desea colocar de manejadora habla inglés y tiene referencias. Llama a Beatrice. Telf. FO-9177. O-2

DESEA COLOCARSE MUCHACHA española para manejadora o para cuartos, sabe servir a la mesa, española y a la rusa, cariñosa con los niños, lleva tiempo en el país, teléfono M-3072. O-3

SE OFRECE UNA MUCHACHA DE color de 18 años para manejadora o criada de mano. Habla inglés y español. Teléfono FO-2596. O-3

UNA MUCHACHA DE LA REPUBLICA Dominicana, de color, desea colocarse como manejadora o criada de mano, tiene buenas referencias. Teléfono FO-3301. O-3

s6 COSTURERAS y MODISTAS

SE DESEA COLOCAR UNA SEÑORA española, para coser en taller o casa particular. Informes: Mercaderes 23, altos. Telf. M-5390. O-6

SE DESEA COLOCAR UNA SEÑORA, como operaria de modista o lavar, en casa particular. En la misma, una muchacha para limpiar por horas. Telf. A-9075. O-6

SE OFRECE UNA JOVEN ESPAÑOLA, modista costurera para talleres o casa particular; sabe cortar por figurín; cose a la perfección. Da buenas referencias. F-3262. O-6

s-7 Lavanderas y Lavanderos

VENDO UNA CONCRETERA DE SIETE pies marca O.S. motor marino. Un cilindro marca Austin, de 10 a 12 tons., de vapor. En magníficas condiciones. Buenos Aires No. 19. O-7

SE DESEA COLOCAR UN JOVEN chino lavandero en casa particular, lavar y planchar ropa fina, toda clase, tiene buenas referencias, de donde ha trabajado. informes: teléfono F-6015. O-7

s8 CHOFFERES

SE DESEA COLOCAR UN CHOFER español, 14 años de práctica, particular o camión de reparto. Soy práctico en ambos. Tengo referencias y garantías. Aguila 231. Telf. A-3090. O-8

SE OFRECE CHOFER ESPAÑOL, PARA casa particular. Tiene buenas referencias. Telf. M-2795. O-8

SE DESEA COLOCAR UN CHOFER. Llamen: Telf. F-4558. O-8

CHAUFFEUR ESPAÑOL, 11 AÑOS de práctica y buenos informes y garantía, solicita colocación en casa particular para ciudad o campo, persona seria y respetuosa. Entendido y conocedor cualquier clase automóvil. U-2389. O-8

SE DESEA COLOCAR UN CHAUFFEUR de color en casa particular, es respetuoso y tiene referencias. Teléfono FO-7707. O-8

DESEA COLOCARSE UN BUEN chauffeur, experto en toda clase de máquinas y mecánica, sin pretensiones y con esmeradas referencias de buenas casas Teléfono A-4792. O-8

SE DESEA COLOCAR UN CHOFFER de color en casa particular, tiene buenas referencias, maneja cualquier clase de máñuina. Desea ganar de $20.00 a $17.00. Informan Julián González. Teléfono U-5782 O-8

s9 JARDINEROS

SE DESEA COLOCAR UN ESPAÑOL, de jardinero o de segundo criado. Llame: Telf. M-5402. O-9

s10 OFICINISTAS

TAQUI-MECANOGRAFA CON CONOCIMIENTOS de inglés. Trabaja fija o por horas. Experiencia y referencias Monte 133. Dpto. 7. O-10

SE DESEA COLOCAR LA SEÑORITA Carmen Artiles, como taquígrafa, mecanógrafa, su casa Omoa 3A. no tiene pretensiones. O-10

DESEA COLOCARSE TAQUIGRAFO inglés español, muchos años de práctica. Informan Rancho Boyeros, calle G No. 17 o teléfono M-7190 señor Alberto Betancourt. O-0

CONTADOR, TENEDOR DE LIBROS, mecanógrafo, taquígrafo y Corresponsal en inglés y español, desea encontrar trabajo fijo o por horas. No tiene grandes pretensiones. Trujillo, I-2903. O-10

SE OFRECEN

s10 OFICINISTAS

MECANOGRAFA TAQUIGRAFA CUBANA desea empleo lo mismo para dependienta, cajera, telefonista. Sin pretensiones y buenas garantías y recomendaciones. Informan San Nicolás y Concordia, octavo piso. Señorita Graciela Morfi. O-10

TENEDOR DE LIBROS NATIVO, con larga práctica y las mejores referencias. Sabe inglés, puede ir al campo. O. Y. López, Cuarteles 12, segundo piso, casi esquina a Aguiar. O-10

UN JOVEN CUBANO RECIENTEMENTE llegado de los Estados Unidos desea colocarse como Taquígrafo en Inglés. Conoce algo de taquigrafía en español. Ramón Rodríguez. Teléfono U-5824. O-10

JOVEN PREPARADO DESEA EMPLEARSE para ayudar hombre de negocios. Buenas referencias y deseos de trabajad. Teléfono F-6057 de 7 a 12 a.m. Sr González. O-10

014.—OFERTAS VARIAS

SE DESEA COLOCAR UN MATRIMONIO joven americano. Entienden de todo M-9009. Simón. O-14

SE DESEA COLOCAR UN JOVEN. Sabe sacar cuentas y montar bicicleta. Tiene referencias de donde ha trabajado y también de la Casa de Préstamos, que es donde informan: Campanario 147, entre Estrella y Reina O-14

SE OFRECE UNA JOVENCITA, DEL país, para limpiar o manejar. En la misma, otra, para cuidar ancianos o enfermos. Prefiere de noche. Informes: C. número 198, entre 21 y 23, Vedado. Telf. F-6180. O-14

HOMBRE JOVEN, CON GARANTÍA, desea trabajar como cobrador, oficinista, chofer o rudamente. Favor de llamar a Mario. Telf. M-7585. O-14

SE DESEA COLOCAR UN JOVEN, del campo, para ayudante de establecimiento o café. Le gusta trabajar. Tiene referencias y sabe cumplir con su obligación. Telf. F-4747. O-14

SE OFRECE UN MATRIMONIO PARA el servicio de casa particular o para encargados de finca o casa apartamentos. Tienen referencias. Teléfono A-5705. O-14

JOVEN CUBANO DESEA TRABAJAR como ayudante chauffeur o cosa análoga. Referencias. Melián. Neptuno No. 299. O-14

SE DESEA COLOCAR UN MATRIMONIO sin hijos, él de chauffeur y la señora para cualquier quehacer de casa, tienen buenas recomendaciones. F-5559. O-14

UN MUCHACHO 15 AÑOS DESEA COLOCARSE de cualquier cosa, aiene referencias y es del campo Marqués González D, entre Neptuno y San Miguel preguntar por Juan.

SEÑORA RESPETABLE Y CON GARANTÍA se ofrece para el cuidado de colegios, casa por departamentos, habitaciones o consultorio médico y también niños a cambio de una buena habitación. Informan 3 No. 47, entre C y B, Vedado. Josefina Saavedra.

UN JOVEN SE OFRECE PARA TODA clase de trabajo. Informan Aguila 116 habitación 34. M-1233. O-14

FRANCES, CONTABILISTA, CON mucha práctica y conocimientos en el giro de víveres, se ofrece para llevar libros o correspondencia por días o por horas. Da también lecciones de francés y contabilidad a domicilio. Teléfono I-3435. O-14

COMPRAS

v-1 CASAS

COMPRO CASAS: EN HABANA, Vedado, Miramar. No importa estén hipotecadas. Se desea invertir 200,000 pesos. También compro solares en Alturas de Almendares y en lugares indicados. Absoluta seriedad y reserva. Trato directo: Cauet, Edificio Metropolitana 219 y 220. A-7632. C-1

COMPRO CASA EN MARIANAO. NO importa antigua, si es grande y barata. A. Lozano. Infanta y Domínguez, Marianao. C-1

SE COMPRA UNA CASA, EN EL VEDADO, acera sombra, cerca de la línea, de 12,000 a 15,0000 pesos. Se compra otra casa en Alturas, no más de 8,000 pesos. Larrea y Ayala, Aguiar 71. C-1

COMPRO CASAS Y SOLARES Habana, Vedado, Almendares, Alturas Sierra y Nicanor del Campo, al contado Facilito dinero en hipoteca, interés módico. Neptuno 208, U-1802, entre Oquendo y Soledad. Llenin, Propietario. C-1

LARREA Y AYALA
DEPARTAMENTO DE BIENES
Compra y venta de casas, solares e hipotecas.
Aguiar 71, bajos, entre Obispo y Obrapía.
M-1334, A-1334 y M-3994.

COMPRAMOS CASAS EN HABANA Y Repartos. Créditos hipotecarios sujetos a moratoria, casas viejas para desbarates. López y Cabrera, Obrapía 36, altos. A-3318 y M-7430. C-1

SE COMPRAN Y VENDEN HIPOTECAS, sobre casas en la Ciudad. Bufete de Fernández de Bulnes, Edificio Metropolitana 309. Telf. A-9371. C-1

v-2 SOLARES

ALTURAS ALMENDARES: COMPRO terreno, trato con dueños, no corredores, Sra. Pura Martínez, Chacón No. 1. C-2

v-3 FINCAS RUSTICAS

SE COMPRA FINCA DE DOS CABALLERÍAS, aproximadamente, del Cotorro a Santiago de las Vegas, próxima a la Central. Se compra terreno del Paradero de la Víbora a Arroyo Apolo, 2 o 3 mil metros. Larrea y Ayala, Aguiar 71. C-3

V-6 Automóviles y Accesorios

COMPRO AUTOMOVILES USADOS
En buen estado, para la venta o propios para desarmar.
Accesorios y respuestos nuevos, de importación y también de uso. Todos a precios baratísimos.
J. S. García, Galiano 45, entre Virtudes y Concordia. M-2676. Habana.

COMPRO UN CHASSIS CAMION largo, Ford o Chevrolet del 33 o 34 en perfecto estado, al contado. Teléfono M-3098. C-6

v-7 MAQUINARIAS

SE DESEA COMPRAR UN MOTOR de petróleo Diesel de 30 a 40 caballos, que esté en buenas condiciones y sirva para accionar dinamos. Metropolitana 236. C-7

COMPRAS

9 MUEBLES Y PRENDAS

M-3268: COMPRO MUEBLES FINOS y corrientes: máquinas escribir, coser, archivos, pianolas, baúles, objetos de Arte, bronces, porcelanas, plata, juegos de café, vajillas, cuartos. Compro todo. Telf. M-3268.

A-8878: COMPRAMOS MUEBLES DE todas clases: objetos arte, oficinas, radios, máquinas coser y escribir, neveras, ropa. Atendemos llamadas, noche y día, inclusive domingos. Vamos al campo. Teléfono A-8878. Reina No. 22. C-9

M-9144: COMPRA TODA CLASE de muebles, neveras, ventiladores, baúles, ropa de señora y caballero, alfombras, vajillas, objetos Arte y adornos. Liquido casas completas. Todo lo que quiera vender. C-9

EL AGUILA IMPERIAL
Teléfono A-9703. Compra toda clase muebles. Juego cuarto, comedor y recibidor, máquinas coser, escribir, Escaparate, camas hierro, sillería, lámparas y toda clase de objetos que tengan valor. Se paga bien, operación rápida. No se olvide el telf. A-9703. C-9

COMPRO
Muebles, pianos, pianolas, máquinas coser, escribir, objetos arte, oro, plata, burós, archivos, libros, ropas. Pago más quie nadie. Voy en seguida. Camión y dinero Voy domingo y día festivos.
RECUERDE I-3304
C-9

A-6620 COMPRO MUEBLES
Máquinas coser, pianos, radios, baúles, maletas, máquinas de escribir, maniquíes. Todo mueble de Oficina. Pago más que nadie..«La Moderna», Salud 3, teléfono A-6620. C-9

ORO Y PLATA
Compramos prendas, monedas de oro, cubanas, americanas y otras naciones. Juegos u objetos de plata, de cualquier clase, sanos o rotos.

CARBALLAL Y HERMANOS
San Rafael 138, entre Gervasio y Belascoaín. U-5744. Pagamos más que nadie y vamos a domicilio. C-9

A-7795 Compramos Muebles
Modernos y de todas clases. Pagamos más que nadie. Vamos en seguida a domicilio. Monte número 85, entre Aguila y Amistad. También alquilamos y vendemos a los precios más bajos. Recuerde: A-7795. C-9

COMPRAMOS
MUEBLES, MAQUINAS ESCRIBIR Y coser, usadas. Recibimos muebles en fondo de su compra, pagándolos a buen precio. Díaz y Chao, Neptuno No. 197 y 200, entre Belascoaín y Lucena. U-5154. C-9

U-2530: COMPRO
Liquido casas completas toda clase de objetos: plata, porcelana, adornos todas clases, jarrones, columnas, lámparas, pianos, libros, máquinas de coser y escribir. Compro todo. Pago más que nadie Negocio rápido. C-0

M-9136
Compro máquinas coser, escribir, archivos, contadoras, vidrieras, mostradores, enseres completos, café, oficinas, neveras, pianos, radios, lámparas, baúles, maletas, compro de todo. Avise a esta casa negocio rápido. M-9136. C-9

COMPRO ORO, PLATA, y platino. Pago más que nadie. Reserva absoluta. «La Nacional», Villegas No. 93, entre Teniente Rey y Amargura. teléfono A-9915.

M 3400. ARMANDO DUVILLERE. Compra muebles todas clases, objetos plata, oro, porcelana, brillantes, jarrones, tapices, alfombras, máquinas escribir, coser, Archivos, casas enteras. Lámparas, neveras, equipajes. M-3400. C-9

M-7084: COMPRO MUEBLES, MÁQUINAS coser, escribir, buró, archivos, porcelana, piano, nevera, espejo, efectos clínicos, vajilla, alfombras, antigüedades. Pago bien. M-7084. C-9

M-7116: COMPRO MUEBLES, OBJETOS de Arte, antigüedades, pianos, radios, máquinas de escribir, de coser. También compro automóviles. Llame: M-7116. C-9

ENSERES PARA ESTABLECIMIENTOS de todas clases. Se compran. Pagamos más. Neveras, Refrigeradores, armatostes, mesas, sillas, cantinas, mostradores, vidrieras, contadoras, molinos etc. Avise al teléfono X-1012 Jesús del Monte 142. C-9

COMPRO MUEBLES
JUEGOS DE CUARTO, COMEDOR, sala, neveras y toda clase piezas sueltas. «La Casa Gris», Angeles 5. Teléfono M-2914. C-9

COMPRO MUEBLES Y TODA CLASE de objetos de uso. Pago más. Operación rápida. Avise: Telf. X-1012 J. del Monte 142. C-9

10 UTILES DE OFICINAS

SE COMPRAN
Máquinas de escribir y sumar de todas marcas y muebles de oficina en general. Habana 81, teléfono A-5529 C-10

15 OBJETOS VARIOS

COMPRO MESAS DE BILLAR DE carambola, de 8 a 6 tarde. A-9217. C-15

SE COMPRA MERCANCIA DE AVERÍA y muestrarios de comisionistas. Cualquier clase y cantidad. Operaciones rápidas. A. Jiménez. Apartado 2236. C-15

COMPRO 50 PUPITRES. INFORMES: Plaza del Vapor número 26, Barbería. C-15

COMPRO LOTES DE TELA AVERIADA propia para fabricar pantalones. El Catalán, Luz 46 Fonda, de 1 a 2. C-14

COMPRAMOS
CAJAS PARA ENVASES
Preguntar por el señor García. Teniente Rey número 39. C-15

CAMBIOS

1 CASAS

CAMBIO BUENA RESIDENCIA EN Vedado, de esquina, de dos plantas, que reconoce una hipoteca, por casa pequeña una planta, Vedado. Teléfono F-1567, de 12 y media a 1 y media. CC-1

ARRENDAMIENTO

1 CASAS

TOMO EN ARRENDAMIENTO UN casa grande de inquilinato, o de apartamentos. Doy el fondo que se pida. A los arrendatarios doy regalía. Informes: Teléfono M-2219 SA-1

VENTAS

v-1 CASAS

VENDO CASA DE DOS PLANTAS, a una cuadra de Belascoaín, no reparo en precio, me hace falta vender. González, O-Reilly 26, M-2602. V-1

CASAS A PLAZOS Y SOLARES SIERRA y Almendares, jardín, portal, 4 cuartos, garage, patio y traspatio. $1.500 entrada, otra $700 entrada, otra $300 entrada, otra $1.000 entrada, otra $1.500 entrada. Lisa. Informes Reyes, 16 entre D y E, FO-1097, Reparto Almendares. V-1

GRAN NEGOCIO, POR 300 PESOS: casa bien montada, con trapiche de guarapo y frutas. Buen punto. Poco alquiler. Se dan facilidades. Informan: Factoría número 1. Telf. I-6157. V-1

VENDO CHALECITO, DOBLE PORRO, acabado de pintar: sala, comedor, 3 cuartos, cocina, baño, patio, pisos mosaicos: 650 pesos. Chirino, Avenida Segunda y Calle 8. Telf. M-6886. V-1

VEDADO
VENDO EN 7,000 PESOS, CASA QUE costó 21,000 pesos. Situada en la calle Tercera, cerca Baños Las Playas, acera de la brisa. Construcción primera y lujo, jardín, portal, sala, hall, 4 hermosos cuartos, baño intercalado, comedor al fondo, cocina, despensa y servicio de criados. Julio C. Granda, Obrapía 33. Telfs. M-5921 y F-5759.

HABANA
CALLE LEALTAD, CERCA DE BELASCOAÍN. Vendo casa dos plantas independientes con sala, saleta de comer, 2 cuartos, baño completo y cocina en cada piso: $4,800. Calle Peñalver, próximo Belascoaín, 2 plantas, moderna, sala, recibidor, 4 cuartos, baño intercalado, comedor al fondo, cuarto y baño criados, patio y traspatio. Mide 210 metros: $7,000. Lealtad, cerca San Lázaro, moderna, 2 plantas, construcción inmejorable y lujo, con sala, saleta, 3 cuartos, baño completo, en $9,300. Julio C. Granda, Obrapía 33. Telfs M-5921 y F-5759. V-1

SE VENDE UNA CASA, ESQUINA, dos plantas, con establecimiento en los bajos. Fabricación moderna Se dan facilidades de pago. Informan: Corrales 1, Tienda de Ropa. Sr. Rodríguez. V-1

CERRO $2.500-00 O POR FINCA, cambio residencia moderna. Sala, recibidor, 6 habitaciones, comedor, hall, jardín, árboles frutales, espléndido garage. Costó $9.500-00. Reconoce $2.000-00 hipoteca. Dueño: Céspedes 12, Regla. V-1

PLAYA GUANABO. VENDO UNA CASA mampostería con todo el confort de la ciudad, dos mil pesos. Informan I-3956, San Julio 70. Santos Suárez. Herrera. V-1

VENDO PRADO GRAN EDIFICIO Tres plantas, pisos mármol, decorada. Produce un seis por ciento. Moderna construcción, no corredores. Informes: Prado 41, primer piso. V-1

REGALO $1.000-00 CASA MAGNÍFICA, sala comedor 3 cuartos, garage, etc. Avenida Diez entre 8 y 9. Ampliación Almendares, casa amarilla. Véala hoy mismo. Poco deber. Apúrese. V-1

GANGA. VENDO HERMOSA CASA de víveres y cantinera de la Habana, buen contrato, recibo créditos hipotecarios. Teléfono U-3936. Informes de 1 a 5 Sr. Menéndez. V-1

QUINTA AVENIDA ENTRE 5 Y 6, Buenavista. Preciosos altos, en chalet, sala, comedor, dos dormitorios, baño moderno intercalado, cocina, patio, extenso jardín, lugar para automóvil: 20 pesos mensuales. Tome guagua Ruta 28, Buenavista-Ayuntamiento o Ruta 9, Juanelo-Buenavista. Informan en la propia casa o Trust Company of Cuba, Obispo 53. V-1

VENDO CASA ANIMAS DE AGUILA a Prado, dos y media planta, nueva, esquina de Fraile en la Ampliación Almendares muy barata. Alvarez FO-2754. V-1

SE ALQUILA RESIDENCIA LUJOSAMENTE amueblada, 5a Avenida entre 14 y 16 acera de la sombra. Reparto Miramar, sala, Biblioteca, recibidor, comedor, 4 habitaciones, 2 baños. Informan Teléfono FO-1502. V-1

OPORTUNIDAD. VENDO CASA AMPLIA regular construcción acera sombra. San Lázaro de Belascoaín a Galiano, precio: $8 000. No corredores. Informes Ortiz, San Lázaro No. 213. V-1

VENDO BUENA Y BONITA CASA de madera nueva, con pisos mosaicos, 450 varas próxima calzada, portal, sala, 2 cuartos, baño completo, comedor, carpintería fina, instalación interior, bien cercada, con una arboleda de frutales escogidos de mangos, cerezas, guanábana y otras, costó 4.500, por gran apuro se da en $1,200, dueño en Monte 311. V-1

GANGA. SE VENDE CASA EN LA calle Fábrica frente al parque, compuesta de sala, saleta, tres cuartos, servicios, cocina y patio. Informan en la Notaría del Dr. Galindo, Aguiar 70. No se hace negocio con Corredores, sino directamente con el comprador. Pregunte por el Dr. Llanes. De 9 a 11 y de 2 a 3. V-1

S. VERDURA Y BATLLE
CASAS, SOLARES E HIPOTECAS.
Actividad, seriedad, discreción, Banco Nova Scotia 310. Telf. A-8100. Casa Vedado: Jardín: portal, sala, saleta, tres cuartos, baño, comedor, cuarto y servicio criados, $6.500-00. Otra al lado: jardín, portal, sala, dos cuartos, comedor, baño completo y cocina, $4.500-00. Solar Vedado: Esquina calle 17, 20x50, 1,000 metros, a $16.00 metro. No hay nada igual a esto. La fabricación antigua no se cobra pero renta mensualmente $65. En Alturas de Almendares los solares que se deseen al mejor precio del mercado. V-1

CASAS EN GANGA
CALLES COMERCIALES

Galiano, 3 plantas, 5.50x25	$ 18,000
Consulado, esq. cuatro plantas, 10x16	35,000
Neptuno, 3 plantas, 7½x34	20,000
Neptuno, 2 plantas, 5x20	16,500
Monte, 2 plantas, 8x30	20,000
San Rafael, 5 plantas, 10x20	120,000
San Lázaro, 4 plantas, 6x28,	25,000

Quintana, Chacón 23
M-8182 y FO-2188

VEDADO, GANGAS

Calle 17, 1 planta 6|4, 2 baños	$ 13,000
Calle 17, esq. 1,300 metros	35,000
Calle 11, 2 plantas	6,500
Calle 27. 1 planta	6,500
Calle 23, 1 planta, 683 metros	13,000
Calle A. 2 plantas, 683 metros	24,000

Quintana, Chacón 23
M-8182 y FO-2188
V-1

SUSCRIBASE Y ANUNCIESE EN EL «DIARIO DE LA MARINA»

VENTAS

1 CASAS

VENDO CON FACIL PAGO LINDOS palacetes, 2 y 3 habitaciones, vestíbulo lujoso, baño, jardines, mucho confort, $3,200 Véalos, 5a avenida y 8, ampliación Almendares. Compañía constructora. Alvarez y Rojas, F.O. 2754. V-1

REGALO. VENDO $2.900 CONTADO, casa nueva, moderna, prolongación Almendares. Tranvía esquina Sala, comedor, seis habitaciones, baños, garage, demás comodidades. Dueño: 23 No. 12. Vedado. Dentista. V-1

PRECIOSA CASA CALLE PATROCINIO, media cuadra Ruta 15, 2 habitaciones, patio con 40 frutales, punto alto, construcción de lo mejor, se urge la venta, completo con muebles. BEERS. Plaza de la Catedral, teléfono A-3070. V-1

VENDO, EN LA PARTE MAS SELECTA de la calle 12, Ampliación de Almendares, moderna residencia, dos plantas, en perfectas condiciones. Costó: $24,000. Precio: $8,500. Sólo: $2,500 contado. Resto, facilidades. F-2064. V-1

VEDADO: CALLE 17, ESPLENDIDA casa, moderna, 5 cuartos, 2 baños, garage, rodeada de buenas propiedades, en $17,000. Informes: A-2474. Guillermo Delmonte, Habana número 84. V-1

VENDO VIBORA, PROXIMO CALZADA con ¾, garage $1 700. Escobar 3 plantas $7.500. Calle Luz 7 y 24 $4.000. Calle 8a. frente tranvía $1.600. A-9601, Zamalloa. V-1

EL QUE DESEE GOZAR DE SALUD y tener hijos robustos y alegres, compre la casa más fresca y cómoda de Luyanó, Santa Felicia 40, entre Cueto y Rosa Enríquez. Informan: Lealtad 141. V-1

VENDO BONITA CASA EN REPARTO Esperanza mitad mampostería, 400 metros terreno, muchos árboles llenos de frutas. Se vende en $1,000. Informes, su dueño Telf. M-3040. V-1

CHALET EN SAN MIGUEL DE LOS BANOS
Cuatro cuartos grandes. Sala, comedor, cuarto de baño, de madera de primera clase. Nuevo. Garage. cuartos de criados, servicios de criados, todo independiente. Se vende muy barato. Dirigirse a Omar Gumá, Apartado No. 14. Jovellanos. V-1

BARATAS, VENDO TRES CASITAS nuevas, bien construidas, reparto Almendares. Gastón Reyes, departamento 601, Obispo y Habana. M-9019. V-1

VENDO CASI REGALADO CHALET dos plantas, muchas comodidades en Almendares, 10 y 3a. $5.000 Dueño Miramar y Calzada de Columbia. Teléfono FO-2663. V-1

ALMENDARES. VENDO PRECIOSA casa acera brisa, recién fabricada para persona de gusto, constructor: Juan Alonso Rodríguez. FO-2265. V-1

v-2 SOLARES

EN LO MEJOR DE LA VIBORA, frente al Parque Córdova, calle Gelabert entre Lagueruela y San Miguel, se vende magnífico solar 15 por 51 varas, propio para fabricar. Otro Ampliación Almendares calle 9 entre 4a y 5a Avenidas, 17x58 frente doble línea tranvías, ambos acera brisa. Facilidades de pago. Informan: Dumás, Habana 80. A-6222 y X-1078. V-2

EN ALTURAS DE ALMENDARES, vendo solar de 1,152 vs. a $2 50 Informes: FO-7352. V-2

VENDO SOLAR 12-97 por 47-17, TOTAL 611 varas, $700.00. Avenida Columbia entre San Manuel y San Julio, Marianao. Café Marte y Belona. Olegario García. V-2

GANGA: VENDO PARCELA 20x18, en lo más céntrico del Vedado, frente al Parque Villalón. No corredores. I-2298. V-2

VENDO SOLAR DE 10 METROS POR 40, calle Vista Alegre (Mendoza), de esquina, 20 metros por 40 en Estrada Palma (Víbora). Teléfono I-3722 V-2

AVENIDA DE INDEPENDENCIA, (Carlos III). Un gran lote de terreno con frente a la gran Avenida de Carlos III y también el fondo hace frente a Pocito. Dos calles. Está situado entre Soledad y Castillejos. Mide unos 40 metros de frente por 41 metros de fondo. Precio razonable. Dirigirse al señor Colmenares, Edificio Casteleiro y Vizoso, Oficos 18.

SE VENDE UNA PARCELA DE TERRENO, en Cocos y Auditor, unas 200 varas de terreno, a precio muy barato. Urge la venta. Informan en la Bodega de San Pablo y Cocos. V-2

ALTURAS DE ALMENDARES

Solar de 12x25	$ 1,100
Solar de 12x37	1,800
Solar de 22x35	3,200
Solar de 16x35	2,300

Más informes:
Quintana, Chacón 23
M-8182 y FO-2188

VEDADO

Calle 23, solar de 13.66x50, a	$ 18.00
Calle 21, solar de 25x50, a	13.00
Calle 17, solar de 22.66x50 a	15.00
Calle L., solar de 17.50x22.66 a	18.00

Más informes:
Quintana, Chacón 23
M-8182 y FO-2188
V-2

ALTURAS DEL RIO ALMENDARES. espléndido solar, rodeado de buenas casas, por $3,100. Es una ganga. Miramar, a media cuadra Reloj, 1,251 varas, en $3,500. Informes: Guillermo Delmonte. A-2474, Habana 84. V-2

REPARTO KOHLY: SE VENDE UN lote de solares juntos o separados. Acera sombra. Avenida Central. Manzana de Gómez 264. V-2

SOLAR LOMA CHAPLE PROXIMO Calzada brisa, con 20 varas frente $800. Otro calle Montoro, ensanche Habana, próximo Carlos III, $2.800. Urge venta. Dueño: F-2225. V-2

SOLAR EN LA 5a AVENIDA FRENTE al Miramar Yacht Club 3x60 vs. a $2.00. Dueño: «Villa Lydia», Avenida 10 esquina 13, ampliación de Almendares, hasta las 2 p.m. V-2

NO DEJE LA OPORTUNIDAD DE adquirir un solar de esquina, en Manrique y San José, a precio de verdadera situación, con grandes facilidades de pago e interés muy bajo. Informes: Sr. González, Finlay número 143. U-4163.

3 FINCAS RUSTICAS

VENDO PRECIOSA FINCA UNA caballería, cuatro cuadras carretera, Bungalow, garage, regadío, 2,000 frutales paridores, terreno llano colorado, $6.000 facilidades pago. Juan Miguel Fernández, Vereda Nueva. N-3

VENTAS

v-3 FINCAS RUSTICAS

VENDO FINCA DE 7 CABALLERIAS preparada con todos los utensilios de trabajo, motor y tubería, arboledas, de 1 y 2 caballerías. Informan Virginio Santos, Samá No. 1, Marianao. V-3

PROPIA PARA VIVIR FRESCO, a veinte minutos del Parque Central, se vende una lujosa finca de recreo, en la Carretera Central, tiene agua, luz, teléfono, pudiendo dejar la tercera parte de su valor en hipoteca al 6 por 100 anual, para más informes, Zanja 143, Sr. González. V-13

4 ESTABLECIMIENTOS

VENDO PUNTO CENTRICO HABANA lechería y fondo por no ser del giro su dueño y paga poco alquiler y se vende a precio de situación para el comprador. Informa Sr. Peraza, café Los Alpes, Reina y Rayo, teléfono M-4374. V-4

FARMACIA. VENDESE EN VEDADO. Buen negocio. Informes: teléfono F-5738 4 a 5 tarde. V-4

LECHERIA MODERNA, EN $1,000 Lo más céntrico. Largo contrato. No paga alquiler. Se dan facilidades de pago o se admite socio para que la administre. Informes: San José y Barcelona, Café. Alvarez. V-4

BARRA EN CALZADA: $1,500 Lo más céntrico de La Habana. Buena venta y largo contrato. No paga alquiler. Facilidades pago. Informan: San José y Belascoaín, Café. Alvarez. V-4

CAFE, FONDA Y BILLARES, PROPIOS, EN $2,800 Próximo Parque Central. Trabajando a las mil maravillas. Se dan grandes facilidades de pago. Informes: San José y Belascoaín, Café, a todas horas. Alvarez. V-4

CON $400.00 CONTADO Y 200 pesos a pagar como usted quiera. Le doy esta Bodega, sola en esquina, moderna, bien surtida. Libre de deudas. Alquiler: 12 pesos, con casa para familia. Informes: San José y Belascoaín, Café. Alvarez. V-4

LECHERIA CENTRO OFICINAS Tiendas y almacenes. Refrigeración eléctrica. Lujosa cafetería, batidores y exprimidores modernos Buena venta. Poco alquiler. Véndese con facilidares pago por enfermedad dueña. Informes: Lealtad y Carmen, Bodega. V-4

SE VENDE LECHERIA BIEN ACREDITADA, buen reparto, buen barrio. Aguacate casi esquina a Tejadillo, en la misma de 8 a 12 y de 3 a 7. V-4

SE VENDE O SE ALQUILA UNA vidriera moderna, de vuelta de 1.20x1.20. También se vende o se alquila un carrito de frutas en puesto fijo. Informan: Calzada 10 de Octubre y San Nicolás, Barra y Acasta y Novena. Lawton. Manuel Sovedia. V-4

BODEGA REMATADA JUDICIALMENTE. Cerca calle Monserrate, tipo Barra. Se vende a balance, sin deudas, con facilidades pago. Contrato largo. Poco alquiler. Sola Esquina. Informes: Suárez, Belascoaín y Figuras Café. V-4

ESTACION DE SERVICIO: VENTA de accesorios y gasolina, bien surtida. Buena clientela. Barata. Informan: Diez de Octubre 13 y medio. Telf. M-5032. V-4

V-6 Automóviles y Accesorios

CHEVROLET 32 CUATRO PUERTAS, Ford del 31, Victoria, $375, Buick del 30, abierto, ligero, $275, cuña Buick del 28 abierta. Villegas y Teniente Rey, Vidriera, Café, Alfredo. V-6

SE VENDE AUTOMOVIL MARMON cerrado siete pasajeros y otro automóvil de cinco pasajeros en buen estado, gomas nuevas, se dan baratos por embarcarse dueño. Dr. Beltrán, 5a Avenida esquina 14, Reparto Miramar. Teléfono FO-1502. V-6

FORD SEDAN DE DOS PUERTAS 1933

ACABADO DE PINTAR, VESTIDURA de cuero, como nueva, buenas gomas, en perfectas condiciones mecánicas. Se vende con facilidades. Telf. U-3685. Sr. Pagan.

FORD SEDAN, DE DOS PUERTAS 1932, gomas nuevas, vestidura de cuero, pintura nueva, mecánica en perfecto estado. Telf. U-3685. Sr. Pagan.

CAMION MACK, CON CARROCERIA de estacas, de 5 y media toneladas. El mejor Mack que hay en Cuba, gomas macizas, nuevas. Casi no ha trabajado, listo para salir a trabajar. Puede verse en los talleres de la viuda de Rabionet, Concha número 37, Sr. García.

CHEVROLET 1934 SEDAN, DE DOS puertas, con baúl, acabado de pintar, en perfectas condiciones de mecánica, cinco gomas nuevas. Se vende con facilidades de pago. Telf. U-3685, Sr. Pagan.

CHEVROLET 1933 SEDAN, DE CUATRO puertas, equipado con seis ruedas y porta baúl, acabado de pintar, en perfectas condiciones de mecánica, gomas y vestidura. Se vende con facilidades de pago. Telf. U-3685, Sr. Pagan.

CHEVROLET 1934 SEDAN, DE DOS puertas, como nuevo, dos meses de uso, con la misma garantía de carro nuevo. Se vende con facilidades de pago. Telf. U-3685. Sr. Pagan.

CHEVROLET 1929 SEDAN, DE DOS puertas, con cinco gomas de seis capas, nuevas, maderas nuevas, pintura flamante, en perfectas condiciones mecánicas. Se vende barato. Telf. U-3685, Sr. Pagan.

FORD COUPE VICTORIA 1934, ACABADO de pintar, cinco gomas nuevas, vestidura flamante, en perfectas condiciones mecánicas. Se vende con facilidades de pago. Telf. U-3685, Sr. Pagan.

FORD SEDAN CUATRO PUERTAS 1932, equipado con seis ruedas y porta baúl, pintura nueva, gomas y mecánica en perfectas condiciones, vestidura de cuero. Se vende con facilidades. Telf. U-3685. Sr. Pagan.

PISA Y CORRE FORD 1935, DE CUATRO cilindros, gomas nuevas de paquete, carrocería y mecánica en perfectas condiciones. Se vende con facilidades de pago. Telf. U-3635. Sr. Pagan.

BUICK LIMOUSINE, DE SIETE PASAJEROS 1930, seis gomas de paquete, pintura como nueva, en perfectas condiciones mecánicas, motor de seis cilindros. Se vende con facilidades de pago. Telf. U-3685, Sr. Pagan.

LINCOLN LIMOUSINE, SIETE PASAJEROS 1932, acabado de pintar, con seis gomas nuevas, mecánicamente nuevo, vestidura nueva. Se vende con facilidades de pago Telf. U-3685, Sr. Pagan.

Todos estos carros se venden con grandes facilidades de pagos.

AGENCIA CHEVROLET,
Edificio Carreño.
Teléfono: U-3685.
Marina No 2.
V-6

VENTAS

V-6 Automóviles y Accesorios

SE VENDE UN PLYMOUTH Y UN Studebaker, en inmejorables condiciones. Calle G. entre 23 y 25, Garage, Vedado. F-3336. V-6

FIAT, COMO DE PAQUETE, PROPIO para señorita u hombre de negocios, que busquen carro pequeño, fácil de manejar y que gaste poca gasolina. Garage Silla, G. entre 23 y 25, Vedado. V-6

VENDO STUDEBAKER CHICO, DEL 30, completamente nuevo, 6 ruedas de alambre y gomas nuevas, Línea 75, esquina a Dos, Vedado. Pida informes en la Bodega. V-6

VENDO CHEVROLET 1933, FLAMANTE estado. Pintura, vestidura y gomas, como nuevo, 32 kilómetros por galón. Rueda libre. Véndese por embarcar. Informes: Telf. A-7632. No trato con corredores. V-6

SE VENDE PLYMOUTH ABIERTO, del 29, en buenas condiciones. Informes al M-2503, Garage. Industria No. 8. V16

TALLER DE MECANICA
ACOSTA Y VALDES. SAN FRANCISCO 4, UNA CUADRA ESQUINA DE TEJAS. TELEFONO M-6757. No compre ni venda automóviles de uso sin antes visitarnos tenemos reconstruidos de todas marcas, vendemos piezas de uso en buen estado, compramos cualquier automóvil, tenemos en venta camiones Internacional 2 y media, Graham Brothers, 2 y media, Ford 1 y media, Chevrolet, 1 y media, cerrado, Ford paseo, Pontiac, todo barato. V-6

VENDEMOS UN CAMION REPARTO ligero Ford modelo A y un Ford dos puertas del 30. Los dos en magníficas condiciones Autos Latour, Zanja y Lucena. V-6

SE VENDE FORD CERRADO PROPIO para diligencias, tintorería, 80 pesos. Informan Garage Oquendo, esquina San Lázaro V-6

POR EMBARCAR VENDO PACKARD Club Sedan 1926, 5 asientos, 6 cilindros pequeños, vestidura, pintura, gomas, motor, perfecto estado. Capote 13 esquina a Baños, de 2 a 4 y media. V-6

SE VENDE UN AUSTIN EN MAGNÍFICAS condiciones, 5 gomas nuevas, 60 kilómetros por galón, Empedrado 8, Garage. V-6

¡OPORTUNIDAD! URGEME VENDER Graham-Paige sedan mediano, 1930, cinco pasajeros. Seis ventanas Pintura de fábrica. En muy buenas condiciones y barato. Informan telf. M-7780. Horas de oficina. V-6

HUDSON DEL 31, VESTIDURA CUERO y con 26 mil quilómetros, siempre particular, gobas y todo en perfecto estado. Calzada 30, entre J e I, Vedado. Garage. V-6

GANGA. VENDO AUTOMOVIL STUDEBAKER cerrado en magníficas condiciones, informan en 23 y C, Garage. V-6

SE VENDE BABY-MARMON, 5 PASAJEROS, 4 puertas, de muy poco uso, con 6 gomas nuevas y pintura de fábrica, en magníficas condiciones de conservación y funcionamiento. Puede verse a cualquier hora. Paseo esquina a 21, Vedado. V-6

SE VENDE GRAN PAIGE DEL 31, cerrado, gomas nuevas, poco uso, particular, muy buen estado. Calle 1 Calzada Vedado F-1771. V-6

LINDA MAQUINA EUROPEA, VOLVO, Sedan, cuatro puertas, como nueva, seis gomas, muy económica, y un camión Ford sinfín cerrado del año 29, carrocería grande, gomas nuevas, recién pintado. Calzada Jesús del Monte 534 B, casi esquina a Santa Catalina. Víbora. V-6

¿QUIERE TENER UN MARQUETTE? Vea el que está en el Rastro Díaz, Zanja No. 79. V-6

VENDO UNA MOTOCICLETA INDIAN, con carro de paseo y gomas nuevas. José Antonio. Saco y San Mariano, Víbora. V-6

CAMION DE REPARTO, DODGE Victoria, en perfecto estado. Verlo: Garage Durán, Zanja y Lealtad. Más detalles: Sitios 71, esquina Manrique. V-6

2 CAMIONES PACKARD 3 Y MEDIA toneladas, gomas aire. Se dan baratos. Informes Infanta 55, Garage S.O.S. entre Estrella y Maloja. V-6

CAMION FORD 1934 CASETA CERRADA y carrocería estacas, doble goma, 34 x 7, muy poco uso. Se vende de barato, Agencia Ford de Marianao. V-6

CAMIONES FORD Y CHEVROLET, cortos y largos, reconstruídos. Los estamos vendiendo a precios rebajados y muchas facilidades. Véanos, Agencia Ford de Marianao. V-6

PACKARD SPORT, FLAMANTE, 5 pasajeros, con 20,000 kilómetros andados, propio para Oficiail joven: 1,000 pesos. 17 número 57, entre J. e I., Vedado. V-6

VENDO, POR EMBARCAR, CHEVROLET de 1933, magníficas condiciones, acabado de pintar. Véase. Dueño: Edificio Metropolitana 220, de 11 a 1 y de 3 a 5 tarde. V-6

VENDO CHEVROLET 4 PUERTAS Y cristales del 29; Oakland abierto 28; Dodge 4 puertas y cristales 29. Essex 31, 4 puertas, 5 gomas nuevas; cuña Dodge 29. Informan Amargura y San Ignacio. Dueño Jesús María 104, Granda. V-6

SE VENDE CARRO DEL 30 DE ALQUILER a precio de liquidación, Concordia entre Lucena y Belascoaín, garage. V-6

STUDEBAKER ABIERTO DE SIETE pasajeros, flamante de mecánica y gomas, se vende muy barato y con facilidades de pago. No pierda el chance. Marina y 25. Pregunte por Elpidio.

APROVECHEN, CHEVROLET DEL 31 cerrado de 4 puertas, como usted no es capaz de imaginarlo se da casi regalado y con facilidades, venga pronto al Edif. Carreño, Agencia Ford y vea a Domínguez.

SI USTED NECESITA UN AUTOMÓVIL bueno en general, venga y vea este Chrysler cerrado, que vamos hacer negocio. Alvarez, Marina No. 2 esquina a 25

YA TENGO EL VICTORIA FORD DE 1932, que usted necesita, lléguese hoy mismo a verlo que se lo voy a dar con facilidades y a bajo precio. Lo espero en el Edif. Carreño. Agencia Ford.

GANGA, GANGA, Y MAS GANGA, ES nuestro lema, si no lo cree compruébelo con los Fords cerrados de 4 puertas V-8 del 1933, que estamos regalando y damos plazos. Llegue primero a Marina y 25, Ed. Carreño y se convencerá. Vea a José María. V-6

VENDO CHEVROLET 29 CERRADO 4 puertas 6 cristales. Ford 30, dos puertas, están nuevos; 23 número 455, entre 12 y 14, Vedado, Cecilio. V-6

SE VENDE BARATO PACKARD Y Buick de 7 pasajeros, del 27, gomas nuevas. Informes Enhique, Egido 83, fonda. V-6

CUPE FORD 1931, EN MAGNIFICAS condiciones; acabado de pintar y buenas gomas. Se vende barato. Agencia Ford de Marianao. V-6

VENTAS

6 Automóviles y Accesorios

SE VENDE BUICK DEL 29 CERRADO 4 puertas, 5 pasajeros, pintura de fábrica, motor chico 4YO más nuevos y acumulador. Piquera 8 y Línea. Telf. F-4222, preguntar por Fuentes. V-6

BABY BARMON, CASI NUEVO, DE cuatro puertas, lo vendemos en ganga. Véalo y ofrezca. Agencia Ford de Marianao. V-6

FORD 1931, SEDAN, dos puertas, EN perfectas condiciones. Ttambién otro de 4 puertas. Baratos y con facilidades. Agencia Ford de Marianao. V-6

GRANDE OPORTUNIDAD. POR embarcarme vendo magnífica cuña Chrysler luciendo muy bien, motor perfectas condiciones, dos ruedas sobre lados extra, llame al teléfono U-6662. V-6

GANGA POSITIVA. VENDO GUICK ligero gomas pinturas y fuelle, todo de primera, no hay otro mejor. Aguacate y Muralla, (café) Manuel Bermúdez. V-6

SE VENDEN: CAMION FORD Y Chevrolet, carocerías de reparto, Buick abierto tipo sport, Ocland cerrado, cuatro puertas, seis cristales todos del 29; cuñas Chevrolet y Pontiac del 28. Informa: José A. Hernández, Real 15 Marianao. V-6

SE VENDEN DOS CHASSIS FORD largos año 31 y 32, uno con caseta, precio: 360 pesos. Para verlo en Oquendo y Peñalver. Garage. V-6

7 MAQUINARIAS

MAQUINARIA. VENDO UN MOTOR eléctrico trifásico 220 volts. 1420 revoluciones, 1 caballo de fuerza, nuevo Precio: $25.00. Informan teléfono F-5925. V-7

COLMENEROS: VENDO MAQUINA moderna para laminar fundación de panal, cajas, cuadros y otros enseres. Sr. Ordes, Carlos III esquina a Almendares No. 73. V-7

VENDO UNA PLANTA TRASMISORA con su canal, de 1.500 watts. Funciona actualmente. Informes: Manuel Alvarez, cine «Cinema», 10 de Octubre y O'Farrill, Víbora; de 5 a 6 y de 8 a 8.30. Tel. I-6030. V-7

Si posee usted un equipo de de bombeo, SIN TENER un servicio de agua eficiente, cámbielo por un equipo DURO. el equipo que asegura un servicio CONTINUADO y ECONOMICO. Usted podrá siempre depender de él.
Solicite informes.
SIERRA, RORIGUDEZ Y CO.
Fábrica Nacional de Carbones
Amargura 52
Teléfono: A-4347

STEELCOTE, la Joya de los Esmaltes No hay otro esmalte que proporcione resultados omparables con tan poco material y trabajo. El Esmalte STEELCOTE a base de Caucho, es un producto UNICO. Para autos, muebles y demás objetos.
V-7

TALLER DE PAILERIA
De Caprasio Muñiz, Ingeniero Mecánico). Especialidad en trabajos de Casa-Calderas. Construcción, montaje y traslado de tanques, chimeneas, plataformas y naves. Garantía en los trabajos. El trazador mejor de Cuba. San Martín No. 21 (Infanta) Habana. Teléfono U-4197. V-7

MAQUINARIA COMPLETA PARA fábrica de cigarros se vende muy barata. Informan Amargura 60, Reina de 12 a 2. V-7

v-8 ANIMALES

SE VENDEN 2 PERROS PEKINGERE, 2 meses y medio, para verlos puede pasar por I No. 202, altos antes de la 1 o después de las 6. V-8

VENDO HERMOSA VACA YERSEY, pura raza; para informes teléfono X-1038 a todas horas. V-8

9 MUEBLES Y PRENDAS

VENDO BARATO JUEGO DE CUARTO escaparate dos lunas, compuesto de cinco piezas. Urge su venta. Refugio 2, altos, entre Prado y Morro. V-9

MAQUINA «SINGER», OVILLO CENTRAL, perfecto estado. Regalo en 23 pesos. Piano flamante, color caoba, teclado blanco: 40 pesos; juego de sala. 21 pesos. Prado 31, bajos. V-9

VENDO DOS JUEGOS CUARTO $27 y $35; otro tres cuerpos, comedor, y sala moderno, $34. 10 de Octubre 93, frente Alejandro Ramírez. V-9

SE VENDEN COMODAS DE LUJO, mesas, una alfombra, una lámpara con sus apliques, un Frigidaire de dos puertas, un juego chino, un juego de Biblioteca muy fino, objetos de porcelana, bronces, abanicos y cuadros de firmas. Todo a precios razonables. De 10 a 12 y de 2 a 6, en 23 número 18, Vedado. V-9

EMBARCO HOY MISMO VE juego cuarto $29, 3 cuerpos $38; otro regio con chiforrober, $65; sala. $32, comedor, $47. Escobar 9, San Lázaro y Lagunas V-9

Muebles clásicos y novísimos estilos, especialmente enchapados, con grandes rebajas durante este mes, al contado y a plazos.

Distribuidores del incomparable radio «COLONIAL». El de más alcance, el de voz más clara desde $40.00, y desde $1.00 semanal. (Admitimos sus muebles o radio en cambio por los nuestros). Pidan informes, demostraciones y visiten la exposición permanente de la Casa Luisárchez. Angeles 13 y Estrella del 25 al 31. Telf. A-2024 V-9

URGE VENDERSE UN JUEGO DE cuarto de caoba, de tres cuerpos, puede verse en Cortina letra K entre General Lee y Lacret Santos Suárez. V-9

SE VENDEN MUEBLES Y ENSERES de una casa San Miguel 224 D, altos, frente corsetería Ninon, también un panteón doble calle central cerca capilla. V-9

LIQUIDO COMO QUIERA JUEGOS de cuartos, sala, recibidor, comedor y gran cantidad de piezas sueltas, todo a mitad de precio. Belascoaín 68. Teléfono U-3145. V-9

M.E.C.D. 2016

VENTAS

9 MUEBLES Y PRENDAS

MUEBLES EN GANGA

Juego de cuarto, Arte Moderno, $4.00 mensuales. comedor, caoba último estilo. $3.00 mensuales; sala o recibidor, modernísimos, $3.00 mensuales; juego cuarto 3 cuerpos, caoba, últimas creaciones $5.00 mensuales. Precios muy bajos.

"LA EMINENCIA", NEPTUNO 188

V.9

EL "RAS"

Compra y venta de muebles, objetos de Arte y antigüedades.

Juego de sala, moderno, con espejo, (9 piezas): $30.00; Renacimiento: $30.00; comedor, Arte Moderno: $55.00; Renacimiento: $60.00; lámparas de todos estilos, a precios de ocasión;; muebles de estilo, objetos de Arte para regalos, piezas sueltas, cuadros óleo, tapices, verdaderos primores. Muebles y objetos antiquísimos. Venga a «EL RAS»...

Casa principal, Zanja 52, esquina a Lealtad. Exposición y ventas, Galiano 44. U-4800 y M-7773.

V-9

Baules y Maletas

Por pocos días, realizamos enorme surtido en baúles y maletas de todas clases. Nuevos y de uso. Nuevos, a precios de uso; y los de uso, casi regalados. Cumplimos lo que decimos. Convénzase, visitándonos. «La Casa Inglesa», Salud y Rayo. Telf. M-7179.

V-9

MUEBLES EN GANGA

Juegos cuarto: $30.00; sala: $15.00; comedor: $30.00; escaparates: $8.00; con lunas: $15.00; mesas correderas: $4.00; aparadores: $6.00; seis sillas y 2 sillones: $10.00; máquinas de coser. Se cambian y compran toda clase de muebles, pagando más que nadie. Se da dinero sobre joyas, muebles y objetos de Arte.

LA PRINCESA, SAN RAFAEL 107
entre Escobar y Gervasio. U-7926.

V-9

OBJETOS DE ARTE

En bronce, porcelana, onix y bronce, lámparas de todas clases, muebles en todos estilos, cuadros, gobelinos, alfombras, neveras, radios, baúles, maletas y otros objetos, se realizan a precios de situación. Compramos y cambiamos. **«La Casa Inglesa», Salud y Rayo. M-7179.**

V-9

MUEBLES A PLAZOS

Gran surtido en juegos de cuarto, comedor y sala y piezas sueltas. Cambiamos muebles de uso, por nuevos. San Rafael 136 . Telf. U-5157.

LA CASA FERREIRO

V-9

MUEBLES A PLAZOS

Para el hogar y oficina. Tenemos los estilos más variados al alcance de todas las fortunas.

"LA IDEA"

Angeles número 3 y Reina número 23, frente a la Plaza del Vapor.

Teléfono A-1619

Cambiamos muebles y alquilamos sillas de tijera.

V 9

"CASA ARECHAGA"
«EL SIGLO»
TALLER DE EBANISTERIA

Si usted necesita muebles, visite esta casa donde encontrará preciosidades, por poco dinero. Compre directamente y comprará lo mejor. **Manrique 189. Telf A-6135.**

V.9

LA PROTECTORA

La casa que más barato vende: joyas, objetos de Arte y muebles de todas clases. Préstamos sobre toda clase de joyas y objetos de valor a bajo interés.

Animas 45. A-3639.

MUEBLES Y RADIOS A PLAZOS COMODOS

Juegos de cuarto, sala, comedor y recibidor

desde

$1.00

semanal

CAO Y VARELA

Neptuno número 187, entre Gervasio y Belascoaín.

Compramos y cambiamos y alquilamos muebles.

V-9

¿Muebles? Neptuno y Soledad

Donde encontrará un gran surtido en los estilos más en moda. A plazos, con grandes facilidades Al contado, los liquidamos.

COMPRAMOS MAQUINAS 'SINGER

También muebles y cambiamos por nuevos. Neptuno número 235, esquina a Soledad. U-1360.

DOS JUEGOS DE CUARTO,UNO 22 pesos, otro 3 cuerpos, $30, arte moderno, el radio $15, mesa aparador, ortofónica, por lo que quiera ofrecer. Neptuno 220, Soledad y Aramburo.

V-9

VENTAS

9 MUEBLES Y PRENDAS

SE VENDE UN JUEGO DE CUARTO moderno a la mitad de su valor. Informes en Sitios 160, bajos. preguntar por la señora Dulce María. V-9

SE VENDE UNA CUNA DE MADERA y un chiforroy último tipo. Se da barato por no necesitarlo. Vista Alegre 41 entre Lawton y Armas. V-9

SE VENDE UN JUEGUITO DE SALA color nogal, de muy poco uso. Informan Progreso 5, bajos de 12 a 6 V-9

MUEBLES COMEDOR GANGA UN aparador, una vitrina mesa y seis sillas buen estado, último precio $30 Vitrina sola costó $40.00. Estrada Palma 89, entre Bruno Zayas y Concejal Veiga. V-9

VENDO APARADOR GRANDE TIPO inglés propio casa huéspedes o numerosa familia, casi nuevo, costó 45 pesos. Regalo $12. Urgente viaje. Real 85. Puentes Grandes. V-9

6 BUTACAS DE REJILLA CASI nuevas, se dan muy baratas. Véalas en Neptuno 36 Galia. V-9

FAMILIA, VENDE MAGNIFICO JUEGO de cuarto moderno; sala, lujoso; comedor, Renacimiento; bonito reloj de pie, Renacimiento; lámparas. Urge venta, San Miguel 97, bajos, entre Lealtad y Campario. V-9

EMBARCO: VENDO JUEGO CUARTO, color caoba: $23.00; juego recibidor: $12.00; lámpara de sala: $6.00; aparador: $6.00; vitrola: $5.00; bastonera: $4.00; coqueta: $6.00, Lealtad 145-B , bajos, entre Salud y Reina. V-9

VENDO JUEGO DE CUARTO MOderno: $28.00; otro, 3 cuerpos, último estilo: $55.00; comedor, 9 piezas; piano: $20.00; nevera. Todos modernos. Jesús del Monte 27, altos, una cuadra Esquina de Tejas. V-9

JUEGO DE COMEDOR, RENACImiento español, en magníficas condiciones, barato. Sra. González, Infanta 75-C., altos, casi esquina a Salud. V-9

POR TENER QUE EMBARCAR, SE venden todos los muebles y adornos de la casa. También vendo pecera, muy linda, con pecesitos finos, Quinta número 78, entre Paseo y 2, Vedado. F-4628 V-9

VENDO, URGENTEMENTE UN juego de cuarto de tres cuerpos de caoba maciza, último estilo, muy barato; también otro chico en 35 pesos; un chaislong, imitación cuero; un butacón de cuarto, elegante y cómodo; todo nuevo y moderno, puede verse, a cualquier hora, en San Rafael 143, letra B, entre Aramburu y Soledad. V-9

URGENTE VENDO, CUARTO ARTE Moderno: $32.00, 3 cuerpos; otro, finísimo, 8 piezas, baratísimo; comedor, 9 piezas; sala, 9 piezas, en 35 pesos y un piano, San Joaquín 60, entre Monte y Omoa. V-9

FAMILIA, VENDE LUJOSO JUEGO cuarto de 3 cuerpos, caoba: $100.00; comedor, Renacimiento; otro, Arte moderno: $35.00; librero, Renacimiento: $25.00; lámparas: $3.00. Concordia 127, entre Gervasio y Belascoaín. V-9

VENDO PRECIOSO CUARTO TRES cuerpos con butacón forrado arte moderno, $100, otro mucho más lujoso $125, comedor renacimiento, recibidor Renacimiento, puede verse 9 de la mañana a 4 tarde. Prado 27, altos. V-9

CAPAS DE BARRAGAN

Baúles y maletas, joyas, muebles, trajes, lámparas, sobrecamas, ropa en general. Se venden muy baratas en la casa de préstamos La Sociedad, Suárez 34, entre Apodaca y Gloria. V-9 V-9

JUEGO DE CUARTO, $20. ES DEL último tipo, lo más moderno, el de 3 cuerpos, $30, por deshacer la casa de huéspedes, los doy baratos. Sitios 40, San Nicolás y Rayo. V-9

MAQUINAS, RADIOS, JOYAS

Ropas. Empeño, compro y vendo: máquinas escribir, sumar, calcular, coser, archivos, cajas, burós, mimeógrafos, pupitres, equipajes, objetos de Arte, satélites y mesas. Llame y vea: Monserrate 39 y Parque de Zayas. **Telf. A-8054.** V-9

"LA PREDILECTA"
SAN RAFAEL 141

Realizamos:

Gran cantidad de objetos finos para regalos: jarrones de porcelanas, figuras de marfil y bronces, juegos cubiertos de plata fina y piezas sueltas, lámparas de todas clases, paravanes, Gobelinos, alfombras, etc., etc. Haga una visita a

"LA PREDILECTA"
San Rafael y Oquendo. Telf. U-2530.

V-9

La Casa Mosquera
San Rafael 129 y 131. Telf. U 5437

Amueble su casa con gusto y con poco dinero. También le cambiamos sus muebles o hacemos el negocio que más le convenga. Háganos una visita, no perderá tiempo. La Casa Mosquera, San Rafael 129 y 131. Telf. U-5437. V 9

VENTAS

9 MUEBLES Y PRENDAS

VENDO 2 PRECIOSOS JUEGOS .3 cuerpos, .arte moderno, lujoso butacón muy baratos, comedor Renacimiento con cueros, $75; recibidor arte moderno, sala, dorado todo, perfecto estado. Prado 43, altos. V-9

Muebles Baratos

A verdaderos precios de gangas. Liquidación permanente de juegos de sala, cuarto y comedor.

VENGA A VERNOS EN SEGUIDA

Ahorrará dinero. Facilidades de pago. Tomamos sus muebles a cambio. «La Casa López», Belascoaín 76, entre **Jesús Peregrino y Pocito. Telf. U-4541.** V-9

BAULES Y MALETAS

Modelos desde $1.00. Baúles escaparate, de bodega de camarote, etc. Maletas de fibra y piel. Nuevos de paquete. Estilos modernos, ligeros, prácticos. No se deje sugestionar. Vea nuestro surtido antes de comprar. «La Casa del Perro», Neptuno No. 38. V-9

OBJETOS ANTIGUOS

A precios de verdadera ganga, por abandonar ese negocio. Aproveche la oportunidad de comprar barato, artículos de indiscutible mérito.

CARBALLAL Y HERMANOS

San Rafael 138, entre Gervasio y Belascoaín. **Telf. U-5744.** V-9

REGALO MUEBLES

LE BRINDAMOS LOS MEJORES muebles desde los más modestos a los más lujosos, por módico precio. Grandes facilidades de pago. Especialidades en fabricación. Díaz y Chao, Neptuno 197 y 200 entre Belascoaín y Luceno. U-5154. V-9

SALUD11

Gran liquidación de muebles, lámparas, juegos de cuarto, sala, comedor, recibidor, sillas, sillones neveras, Frigidaires de cantina cantinamostradores, vidrieras, cajas-hierra, contadora, molinos de café. Gran surtido en equipajes nuevos y de uso. Muebles de oficina. Compresor para pintar. En esta casa encuentran todo lo que necesiten. Visítenos: Salud 11. M-9136. V-9

v-10 UTILES DE OFICINAS

MUEBLES DE OFICINAS, VENDO y compro: archivos, burós, máquinas escribir, sumar, Kardex, cajas hierro, armarios acero, libreros, satélites, sillas giratorias, tarjeteros, mimeógrafos. Compostela 43, entre O-Reilly y Progreso, frente National City. M-8638. V-10

ARCHIVOS Y BUROS, VENDO Y compro: máquinas escribir, sumar, Kardex, cajas hierro, armarios acero, libreros, satélites sillas giratorias tarjeteros. Bancos mimeógrafos. Progreso 3, esquina Aguacate. M-8638. V-10

MAQUINA ESCRIBIR

Máquina de sumar, calcular y de coser, muebles de oficina, joyería fina y relojes, equipajes de calidad. Compro, empeño, vendo, «La Confianza», Suárez número 7, M-9603. V-10

BOLSA DE MUEBLES
DE OFICINA

COMPRAMOS Y VENDEMOS
NUEVOS Y DE USO, ARCHIVOS DE acero, muebles caoba. Cajas caudales. Tarjeteros, Kardex, Libreros, mesas, mobiliario de colegios, procedente remates. Compostela No. 55 entre Obispo y Obrapía. A-7744. V-10

v-11 Instrumentos de Música

SE VENDE UN FLAMANTE PIANO francés todo de caoba en buen estado. Se puede ver en Corrales No. 76, a todas horas. V-11

SE VENDE UN MAGNIFICO PIANO de concierto todo de caoba, teclado blanco, barniz al natural, puede verse en Monte No. 46, mueblería. V-11

VENDO REGIO PIANO ALEMAN, Goors Kallmann, prácticamente nuevo, extraordinarias voces. Absoluta garantía, color nogal claro, incrustaciones de nacar. Regalo urgente, por viaje: $65.00. Real 85, Puentes Grandes. V-11

SE VENDE UNA PIANOLA DE 88 notas, con Rollo; puede hacerla piano; no tiene comején San Miguel 210 altos, entre Belascoaín y Lucena. V-11

GANGA: VENDO MI FLAMANTE piano, gran cola, de concierto, de la mejor marca alemana «Ronich», a primera oferta razonable. Telf. I-2298 V-11

VENDO PIANO ALEMAN, CONCIERto, propio para estudios mayores, sonoras voces, casi nuevo. Costó 1,250 pesos. Regalo en 45 pesos. Aproveche ganga, Real 50, apartamento 20, entrada Bodega, Puentes Grandes. V-11

EN $45.00 VENDE FAMILIA PARticular un precioso piano moderno de excelentes voces, teclado muy blanco, con su banqueta Delicias A, entre Pocito y Dolores. Víbora. V-11

VENTAS

v-11 Instrumentos de Música

SE VENDE UN PIANO, DE LA MARCA J. L. Stowers, completamente nuevo. Se da muy barato, Monte 17, entre Aguila y Angeles Casa de Música. V-11

GRAN PIANO R. GORS KALLMANN. Este piano de estilo especialísimo color nogal, finísimo sonido y está nuevo; es un encanto. Muy barato. Convénzase. Dragones frente teatro Martí. V-11

AFINADORES

PEDRO PLUMAR, CON 25 AÑOS DE práctica en la Casa Salas. Afinaciones, arreglos de pianos, autopianos y órganos. Corrales No. 76, teléfono A-9403. Afi.

PARA EXTERMINACION DE COMEJÉN, ratas, polilla en pianos, pianolas, órganos. Repararlos, afinarlos, restaurarlos. Consulten a Durant Protti, expertos afinadores. Conocimientos completos. Precios módicos, Barcelona 5. A-3756. Af.

AFINADOR-COMPOSITOR DE PIAnos, pianolas, del Conservatorio de Música «Masriera», del Vedado. Experto graduado en Michigan, Estados Unidos. Trabajos garantizados. Precios módicos. Afinar: $2.00. Avisos: Profesor Vidal Cuvelier. Telf. A-8606 Af

AFINE SU PIANO, POR $2.00, CON toda garantía y seguridad. Manuel Domínguez, afinador mecánico, graduado en la Escuela «Danguard», de New York Taller de Reparaciones, Zulueta 36 y medio. Telf. M-3040. AF.

v-12 RADIOS

FAMILIA VENDE MAGNIFICO RAdio de lujoso gabinete, superheterodino, nueve bombillos, gran alcance y selectividad. Costó $250, Regalo en $23.00. Real 50, al lado Dentista, Puentes Grandes. V-12

VENGA Y OIGA EL MARAVILLOSO

Grunow

Convénzase usted mismo, oyendo Europa, con el radio de más alcance, fabricado hasta la fecha.

Pida demostración a MARIO FAGNES: U-4205, San Miguel 129, altos, entre Gervasio y Escobar. Abierto hasta las 9 p. m.

RADIOS "GRUNOW" 1935

Todas ondas a plazos, desde 5 pesos mensuales; 10 pesos de entrada. Un año de garantía. Aceptamos radios, pianos, ortofónicas usados. Vendemos radios usados, desde 12 pesos hasta 35 pesos. Oigalos a todas horas: Jesús del Monte 27, altos, una Cuadra Esquina de Tejas. A-5704. V-12

VENDO RADIO ATWATER KENT, nuevo, nueve bombillos, $30, Zapotes y San Benigno (altos) V-12

SE VENDE UN MAGNIFICO RADIO Crosley. Se da muy barato. Informes: Prado número 20, segundo piso. V-12

GANGAS: RADIO ONDA CORTA Y larga, moderno: $39.00; otro RCA. 7 bombillos: $17.00; Crosley, preciosísimo gabinete: $35.00. Véalos: Monte 217, altos, esquina a Figuras. Telf. M-8542. V-12

URGE RAPIDAMENTE VENDER SOberbio radio RCA Víctor, moderno, prácticamente nuevo, melodiosas y claras voces. Véndese: 38 pesos. Verlo después de las 10 a. m. Plasencia 21, bajos, esquina Desagüe, cerca Infanta. V-12

VENDO RADIOS: GRUNOW: $38.00; Majestic: $42.00; idem., 55.00; Boch $18.00; Phillips: $18.00; radiola, bocina dinámica: $32.00. Amargura 19, por Cuba. Telf. M-6534, Rodríguez. V-12

RADIOS "GRUNOW" 1935

Llegaron, onda corta y larga, a plazos, desde $5.00 mensuales. Admitiéndole como fondo, parte pagos: radios, radiolas, ortofónicas. Solicite demostración, Monte 217, altos, esquina Figuras. M-8542. V-12

RADIO ONDA CORTA Y LARGA, 1935, con un mes de uso, $35.00, Otros desde $7.00 con muebles, elegante. Me estorban. Neptuno 220, Soldad y Aramburo. V-12

RADIOS AL POR MAYOR: NUEVOS, de todas marcas y tamaños y alcance. Escriba indicando sus necesidades. Embarcamos por expresos, costo o flete. Midgets, desde $6.00. Radio Export 3675, Broadway, New York. V-12

13 LIBROS E IMPRESOS

ENCICLOPEDIA BRITANICA, ULTIma edición de 1929, con magníficas ilustraciones. Se vende en 75 pesos. También, libros cubanos. Llame: Telf. FO-1372. V-13

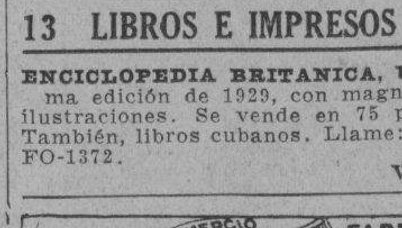

VENTAS

13 LIBROS E IMPRESOS

LIBRERIA «ALBELA», CONTINUAS novedades científicas y literarias. Libros Enseñanza Elemental y Superior, Revistas de Modas. Agencia exclusiva «La Femme Chic», de París; «Chic Parisién»», y todas sus publicaciones, las mejores del Mundo. Pídalas en esta Librería. Compra y venta libros antiguos, con grabados preferentemente cubanos o que traten de Cuba. Belascoaín y San Rafael, U-5783, Apartado 511. Habana.

15 OBJETOS VARIOS

SE LIQUIDA A LA MEJOR OFERta un lote de 36 cafeteras, y 166 jarros eléctricos, corriente 110. Lamparilla 26. V-15

SE VENDE PRECIOSA COLUMNA azul cerámica sevillana, 5 pies altura. Ponchera y objetos de plata. San Miguel 224 D, altos, frente Corsetería Ninón

VIDRIERA: GRAN LIQUIDACION de vidrieras mostrador, tipos variados. Precios muy módicos. Hacemos nuevas, muy baratas. Atendemos órdenes del Interior. «La Nueva Industria», Lamparilla 48. V-15

VENDO UNA CONTADORA NATIOnal, con cuatro contadores y cinta de ticket; otra, chica y dos sillones de Barbería, a primera oferta Cano, Habana 116 y medio, entre Teniente Rey y Amargura. V-15

LECHEROS SE VENDE UN MOStrador de mármol, una nevera con capacidad para 150 litros y tres sestos de reparto Mercaderes 2 entre Empedrado y Cortina de Valdés. Braña. V-15

SE VENDE UNA CAJA DE CAUDAles, de dos puertas y un anuncio lumínico. Informes: Muralla número 98, Edificio Prieto, departamento número 205, únicamente de 8 a 9 a. m. y de 2 a 3 p. m. V-15

SE VENDE NEVERA FRIGIDAIRE y ventilador de techo, de cuatro paletas. Todo en magnífico estado. Informan en Zapotes 70, entre Paz y Gómez, Santos Suárez. V-15

VENDO BARANDA BALAUSTRE tablon mostrador, cahaba de oficina, 17 pies largo, vendo puertas varias en Compostela 116. Véala. V-15

SE VENDEN DOS CAJAS DE HIErro de muy poco uso, doble puerta, también una cocina de gas tamaño grande, y una de carbón propia para una finca. Informan: Hernánde, Muralla 7, Teléfono M-9206 V-15

LIQUIDO MOLINOS DE CAFE, DE todas marcas, mesas Vitrolite, cajas caudales, contadoras, ventiladores, picadoras carne, pasteleras, neveras, vidrieras. No reparo precio, Plaza del Polvorín número 125, por Zulueta. V-15

REFRIGERADORES ELECTRICOS. Vendo 2 de diferentes tamaños en perfecto estado de funcionamiento de dos meses de uso. Lamas A-7241, Extensión 8. Llamar de 8 a 9½ A.M. V-15

VENDO MAQUINA DE DOBLADIllo de ojo, en buen estado; otra, de ovillo central, nueva. Se dan baratas, Véalas: Angeles 23, bajos, casa particular, entre Maloja y Sitios. V-15

NARANJOS INJERTADOS: SE VENden 500 injertos de naranja Valencia y Nevo, de un metro de alto. Informan: Telf. A-4446. V-15

VENDO PRISMATICOS «ZEISS» 8 por 30, completamente nuevos. Galiano 68, altos. Fotografía Naranjo. V-15

VENDO VIDRIERAS CONTADORAS, molinos, mesas Vitrolite, sillas, banquetas, pesas, exprimidoras de jugo, rebanadoras de jamón. Enseres en general. Servimos pedidos al Interior. También compro. Cano, Habana 116 y medio, entre Teniente Rey y Amargura. V-15

REFRIGERACION

Planchas de corcho, juntas de goma para puertas de neveras, accesorios en general y equipos automáticos LIPMAN, Compañía Cubana de Refrigeración, Arroyo y Cristina, Habana. V-15

REPARACIONES

v-9 MUEBLES Y PRENDAS

CASA «CORO», REPARAMOS MUEbles. Trabajos de gusto, combinaciones de maderas, chapas y tapicerías. Barnizo toda clase de muebles. Especialidades en colores. Limpieza de muebles a domicilio. Garantía. Precios módicos. Estrella 21, entre Angles y Aguila. M-2127. R-9

TALLER DE TAPICERIA, BARniz de muñeca y pinturas finas, de Pedro García Espinosa, en San Rafael 143-B , entre Aramburu y Soledad, teléfono U.4424. Recuerde que tener sus muebles en estado flamante, es sinónimo de prosperidad. ¡Arréglelos! R9

GRAN TALLER DE TAPICERIA

¿Quiere usted hacerse, con poco dinero, de un juego estilo Inglés? Pase por el Taller de Tapicería de Martínez, Rayo 43. Me hago cargo de tapizar, dorar, barnizar y reformar toda clase de muebles. Trabajos garantizados. Precios económicos. Rayo 43. M-7872.

REPARAMOS SUS MUEBLES, POR poco dinero, dejándolos nuevos. Casa Pardo: U-5761. Los modernizamos, barnizamos a muñeca, esmaltamos «Duco», pinturas mimbres, a vapor, tapicería en general. Azogamos espejos. Trabajos garantizados, San Rafael núm. 130. R-9

12 RADIOS

LA RADIO S.A.MONTE 2G SE REPAran Radios de todas marcas garantizándose los trabajos Venta especial de radios de uso. R-12

DINERO-HIPOTECA

d-1 SE TOMA

COMPRO HIPOTECAS

Aunque estén sujetas a moratoria. También facilito dinero sobre casas, solares, alquileres, bóvedas y panteones. Operaciones en 24 horas. Traiga títulos, San Lázaro 286, bajos. Telf. M-8425. D-1

SOLICITO, URGENTMENTE, 1,000 pesos, con primera hipoteca de dos amplias casas, situadas en Santos Suárez, parte alta. Pago $12.50 de interés mensual. Prado 19, altos, (Notaría).

DINERO

No pierda tiempo. Cuando necesite tomar dinero en hipoteca o pagarés, vea a M. Fernández, San Ignacio 50. Telf. A-4432. De 2 a 5. Operación rápida y absoluta reserva.

d-2 SE OFRECE

DINERO: FACILITO DIRECTAMENte la cantidad que necesite en hipoteca. Para bóvedas y panteones des de $50.00 en adelante Módico interés. Rapidez y reserva. Compro casas Habana y sus Repartos. Telf. I-3167. D-2

ANTICIPO

Todo el efectivo que usted necesite en los procedimientos judiciales intestados testamentaría. Rogelio Valdés, Procurador. Teléfono A-9118. D-2

FACILITO DINERO SOBRE BOVEdas y panteones, desde $50.00. También hipotecas. Habana y Repartos, desde $300.00. Firmo en el día, Mucha reserva. J. Llanes, Sitios 42, esquina San Nicolás. M-2632. D-2

DINERO

Doy grandes y pequeñas cantidades en primera hipoteca, desde el 7 por ciento, en adelante, para La Habana y sus Barrios. Compro y vendo casas y solares.

Compro y vendo Bonos y Acciones.

JULIO C GRANDA

Obrapía 33. Telfs. M-5921 y F-5759. D-2

DOY DINERO EN HIPOTECAS, AL 7 por ciento, cualquier cantidad, en 24 horas. También, sobre bóvedas y panteones. Compro casas. Alberto Cuervo, Edificio La Metropolitana 342. M-2808. D-2

PRESTAMOS

Dinero sobre joyas
Desde el 1%
Vendemos joyas, baúles y maletas
Se compra oro.
LA PERLA
Animas 84. esq. a Galiano.

d3 BONOS Y ACCIONES

BANCO TERRITORIAL

Vendo Bonos de este Banco para compensaciones de deudas con este Banco. Compro y vendo toda clase de valores.

JOSE M. CAPMANY

Miembro de la Bolsa de la Habana. Teléfonos F-5372 y M-5921. D-3

BANCO ASTURIANO: COMPRO BOnos y Acciones Compro Acciones Compañía Cubana Electricidad. Compro y vendo Bonos y Acciones de todas Compañías, cotizables y no cotizables en la Bolsa, Manuel Piñol, Obrapía núm. 17.

N. GELATS Y COMPANIA

106 Aguiar 108, esquina a Amargura

CAJAS RESERVADAS

Las tenemos en nuestras bóvedas construídas con todos los adelantos modernos y las alquilamos para guardar valores de los interesados. En esta oficina daremos todos los detalles que se deseen

PARA EL HOGAR

ph-2 Interés para el Hogar

GANGA! «PINAR», CARBON DE PUra yana, sin cisco, preferido por las cocineras. $1.20 saco grande. Pídalo al depósito, teléfono M-6412, se sirve por camión. PH-2

COMEJEN, PROPIETARIOS: EL único que garantiza la completa extirpación del comején, usando el mejor procedimiento y gran práctica E. Protti. Precios módicos, Barcelona 5. A-3756. PH-2

PARA LAS DAMAS

pd3 Interés para las Damas

MADAME LUCIENNE ANDRE, MOdista. Vestidos de un peso en adelante. Moldes a cincuenta centavos. Empedrado No. 8, altos, Telf M-7124 PD-3

SE PLANCHA Y ENGOMA SU SOMbrero por 25 cts. Se hacen arreglos de sombreros de señoras desde 50 cts. Aguila 125 esq. S. José «Casa Romá» A-9030 PD-3

MARINA RIVAS, ALTA COSTURA, entallo 60 cts., sport, $1, seda, $1.50 recojo, pruebo domicilio, también coso por días a domicilio. Habana 186, altos, entre Luz y Acosta. PD-3

MARGARITA LOPEZ, ZURCIDORA-tejedora. Zurcidos semi-invisibles; especialidad en telas gruesas y trajes de caballero. Precios económicos. Blanco núm. 1, bajos, entre Malecón y San Lázaro. PD-3

ZAPATERIA «EL ROSAL», CALZADO a medida, señoras, caballeros y niños. Especialidad pies delicadaos y defectuosos. Hacemos y forramos zapatos con tela de su vestido Paramos a domicilio, Real 65. Telf. FO-3421. Puentes Grandes.

CALLE D No. 4, MARIA FERNANdez da clases de corte y costura y se hacen moldes. PD-3

MODISTA CARIDAD FIGUEROLA, trabajo a domicilio 70 cts. diarios. Informan revillagigedo 143, altos. PD-3

PARA LAS DAMAS

pd3 Interés para las Damas

EL CORTE Y COSTURA

Sistema «Alemany», es la preparación más sólida y útil para la mujer. Estudios que ofrecen garantía. Modernos, completos, fáciles y agradables. Hágase profesora **titular**. Rechace antiguos métodos y modernice su trabajo, estudiando en el Instituto «La Central», San José 9. Inventora: Matilde A. viuda de Raurell. Aprenda en las Sucursales, por competentísima profesoras: (Sras. Orfila, Luz 26); Sra Romero, Octava y Tejar, Lawton); (Sra. Landa, Bernaza 47); (Sra. Juanita, Marqués González 29); (Srta. Hortensia, Atocha 6, Cerro); (Sra. Adela, Apodaca 23-B.); (Sra. Matutina, José Ramírez 12); (Sra. Luz, Enrique José 71 y medio, Camagüey); (Sra. Vda. Faget, Colón 7, Colón; (Srta. Marina, Río 5, Matanzas); (Srta. Luisa, Ayllón 331, Cárdenas); (Srta. Padilla, Lawton 29, Víbora). Todas cortan moldes a medida. Clases con facilidades de pagos. Vendo métodos modernos, explicados al alcance de todas las inteligencias. Precio: 4 horas, 30 centavos. Clases gratis al Interior. Infórmese. PD-3

VESTIDOS DE SPORT, $1.50, DE tarde, $2.00; de noche, $3.00, confección esmerada y buenas referencias, San José 48, altos, departamento 6, primer piso. PD-3

EXPERTA SOMBRERERA. VISTA elegante. Haga su sombrero de la tela de su vestido. Tiño, engomo y plancho. Hago modelo que desee. «Celestina», San Rafael 41 C, una cuadra Galiano. PD-3

APRENDA CORTE Y COSTURA, EN breve plazo. Enseñanza rapidísima. También clases a domicilio. Hago moldes a medida. Especialidad en vestidos de última moda y trousseaus de novia. **Llámeme al teléfono: M-3613.** PD-3

"SISTEMA MENDEZ"

Si desean aprender en corto tiempo el corte y confección en todo alcance, conozca mi obra titulada «El Corte **Moderno Nacional, Sistema Méndez»**, De venta: «El Encanto», «La Filosofía» y en mi Academia: Neptuno 81, altos. Clases a domicilio y correspondencia a personas estricta moralidad. Hacemos moldes y cortamos vestidos. Especialidad: Abrigos y Trajes Sastre. PD 3

ENSENANZAS

e1 Profesoras y Profesores

LENGUAS, LITERATURA, BACHIllerato, Comercio, Taquigrafía, Teneduría. Profesor de larga experiencia y altas referencias. Clases a domicilio o en mi casa. Honorarios de situación. Infórmese :Telf. F-1908. E-1

INGLES PRACTICO CON MI MEtodo y clase individual diaria garantizo prepararle en cuatro meses para sostener una conversación. Neptuno 162, segundo piso. E-1

PUPILOS. CAMPAMENTO ESCOLAR Martí, Playa Guanabo admite pupilos 5 a 12 años. Pensión económica. X-1576. E-1

PROFESORA AMERICANA: DESEAría cuarto y pensión con familia cubana o extranjera, en cambio de una hora de inglés diariamente, en el Vedado o Habana. Se cambian referencias. Llame a F-3437. E

INSPECTORES HACIENDA. PREparamos rápidamente para póximos exámenes en Hacienda. Contabilidad y legislaciión impuestos. Sistema Escuela Superior Comercio. Profesores experimentados. Informes: U-3665, de 12 a 2 y de 7 a 8 y media p. m. E-1

JOSEFINA QUIROS

Doctora en Pedagogía, se ofrece para dar clases en su domicilio, o en el de los alumnos. Preparación para Ingreso en cualquier Centro Superior. Precios módicos, Neptuno 183 U-2543. E-1

BACHILLERATO
PROFESORES DEL INSTITUTO
ACADEMIA «RABIÑA»

Prepárese para los exámenes finales del mes de Septiembre. Puede recuperar el tiempo perdido. El curso comienza el 8 de junio. Todas las asignaturas del Bachillerato, explicadas por profesores del Instituto. Cuotas módicas. También se cursan las asignaturas de la E. Profesional de Comercio. **«Academia Rabiña»**, Neptuno y Manrique, altos, A-9222 y M-7849. E-1

PROFESOR DE BAILE: J. BANDE, Gloria No. 25 entre Somerueios y Cienfuegos 2o. piso Enseñanza rápida de Son, Danzón, Blues, Fox-Trot, Pasodoble Vals y Tango de Salón. También doy clases a domicilio. Precios módicos E-1

ACADEMIA RABIÑA
NEPTUNO ESQUINA A MANRIQUE
BACHILLERATO.

Clases individuales: Inglés, Francés, Alemán, Taquigrafía «Pitman» y «Gregg» Mecanografía, Ortografía Teneduría de Libros, Correspondencia Comercial, Aritmética. TAMBIEN CLASES POR CORRESPONDENCIA. Ingreso E. Ingenieros, Arquitectos Veterinaria. Curso Procurador. Pida prospectos: **Neptuno 78 y 80, altos, esquina Manrique. Telfs. M-7849 y A-9222.**

PROFESORA ALEMANA ENSEÑA alemán, inglés y español a domicilio y su casa. También taquigrafía española. Gran Hotel Haliet, 361 Teléfono M-9896. E-1

INSTITUTO TECNOLOGICO
REPRESENTADO POR LA
ACADEMIA «RABIÑA»

Clases por correspondencia y personales, Neptuno y Manrique. M-7849 y A-9222, Habana. Cursos Prácticos. Cursos Técnicos, Jabonería y Perfumería, Química Farmacéutica, Licorería, Agrimeusura. Construcciones Civiles, Arquitectura, Dibujo, Electricidad Industrial, Radio, Refrigeración Industrial, Matemáticas Superiores. Informes: Academia «Rabiña». Precio del Curso: $5.00. E-1

PROFESOR GRADUADO EN LA Normal de Madrid, ofrécese para explicar a domicilio, clases elementales y superiores. Sistemas didácticos novísimos. Pedrós, L. No. 164 teléfono F-1895. E-1

ENSENANZAS

e1 Profesoras y Profesores

BACHILLERATO

EXAMENES EN SEPTIEMBRE

En la Academia Incorporada **NORMA**, está abierta la matrícula para el cursillo de **Bachillerato**. Las clases a cargo de Profesores especializados y de gran competencia. Prepárese en la Academia **NORMA**, que es garantía de triunfo, por difíciles que sean los exámenes. Prácticas de **Física y Química**.

CLASES DIURNAS Y NOCTURNAS
Precios económicos.
San Miguel 163, altos, entre Belascoaín y Gervasio. Teléfono: U-6055.

E-1

INGLES

Enseñado por Profesora americana. Sorprendentes resultados en pocas semanas. El discípulo leerá, escribirá y hablará el inglés, en breve tiempo. Lecciones a domicilio, también. Miss Kapan, Hotel «Royal Palm». Telf. A-7277. E-1

EMILIA A. DE CIRER, COMPETENte Profesora de Piano y Mandolina, Teoría y Solfeo, incorporada **al** Conservatorio **Peyrellade**. Enseñanza efectiva y rápida. **Clases a domicilio.** Precios moderados, Virtudes 2-A., Hotel Washington. Telf. M-3613. E-1

AUGUSTO CIRER PROFESOR DE Piano, Violín, Teoría y Solfeo, incorporado al Conservatorio **González Molina**. Clases a domicilio, yendo a los Repartos y pueblos cercanos, Hotel Washington, Virtudes 2-A. Telf. M-3613. E-1

BAILES MODERNOS (TOMASIN)

Positivamente enseño, con práctica: Danzón, Son, Paso Doble, Blues, Vals, Fox Trots, Tango de Salón. Voy a domicilio. Seriedad y garantía. San Nicolás número 264, entre Gloria y Misión a dos cuadras de Monte. E-1

BAILES: A-9265. MAURICE

Señorita Santander, profesores procedentes New York. Estilos modernísimos: Fox, Son, Pasodoble, etc. Visíteme sin compromiso. Aprenda con profesionales. Enseñanza rápida. Precios módicos San Rafael 24, altos «Goya». E-1

«LA IDEA»
COLEGIO Y ACADEMIA

Cuba 58, entre O-Reilly y Empedrado Teléfono A-8936. Primera enseñanza Bachillerato, Comercio, Idiomas. Ingreso a todos los centros oficiales. Gabinete de Física, Laboratorio y Museo de Historia Natural. Profesorado graduado. Clases diurnas y nocturnas. Cuota módica E-1

INGLES, TAQUIGRAFIA (INGLESA y española), Teneduría, Cálculos Mercantiles, Aritmética, Algebra, Caligrafía, Mecanografía y Ortografía. Enseñanza a domicilio, por el Profesor F. Heitzman, Monte 103 altos. M-9247. E-1

PROFESORA TITULAR DA CLASES de corte por un sistema práctico, precios convencionales. Recibe costura martes, jueves y sábados de 2 a 5. Teniente Rey 104 2o piso, entre Prado y Zulueta. E-1

PROFESORA DE TAQUIGRAFIA «Pitman», Mecanografía al tacto, Ortografía, Instrucción, Corte y Costura, Bordados. Da clases particulares y en Colegios. Enseñanza práctica y rápida. Precios módicos. Telf. X-3406. E-1

e-2 COLEGIOS

"SAN ELOY"

Colegio y Academia. Fundado en 1907 Primera y Segunda Enseñanza, Preparatoria, Bachillerato, Comercio, Idiomas, Cultura Física. Cursos preparatorios especiales. Admite pupilos, medio pupilos y externos. **Cerro 620. Telf. I-6002. Pida prospectos.**

e3 ACADEMIAS

ALUMNOS DEL INSTITUTO

Matricúlese en el gran cursillo organizado por la Cooperativa de Estudiantes y patrocinado por la Academia «Bravo». Clases por Catedráticos del Instituto Cuotas: Preparatoria, Primero y Segundo Año: $2.00; Tercero y Cuarto Año: $3.00. Neptuno entre Belascoaín y Lucena. E-3

COLEGIO ACADEMIA MERCANTIL Luz 26. Internos, medio internos, ambos sexos, para enseñanza elemental, superior. Teneduría libros. Taquigrafía Pitman. Inglés, Mecanografía, Corte y Costura «Alemany». E-3

CABALLERO

Academia atendida por profesores graduados en las Escuelas de Comercio. Preparamos para Oficinistas, Teneduría de Libros y Comercio, a jóvenes de uno y otro sexo. Costo de la matrícula, un peso al mes, por asignatura.

SAN RAFAEL 139, ALTOS

E-3

INTERES GENERAL

ARBOLES FRUTALES

Vendo veinte mil posturas de naranjas iinjertadas, Navel, Valencia, Reina, etc. Quince mil posturas de cocos enanos de Oriente, de Honduras con dos años de aclimatación Posturas injertadas de mangos Reden, Filipinos, Señora, etc. Emilio Pérez, Finca Tarafa. Arroyo Arenas. IG.

PARA VENDER A CENTAVO. PItos aeroplano, palomitas con ruedas y pitos silbatos, 85 centavos gruesa. Thomas, Habana 85, entre Lamparilla y Obrapía (entrada por zaguán). IG.

JUEGUITOS CUBIERTOS CUCHAra, tenedor y cuchillo en cartón, 30 centavos gruesa. Muñequitos celuloide miniatura, 25 centavos gruesa Chicharras Cri-Cri lata, colores, 45 centavos gruesa. Muchos objetos baratos para sorpresas de caramelos, y regalos. Servimos pedidos al interior. «La Comercial Agrícola», Habana 85, entre Lamparilla y Obrapía. entrada por zaguán. Habana. IG.

FOLLETIN 44

RAFAEL PEREZ Y PEREZ

DUQUESA INES

(De venta en la Librería de Wilson, Obispo, 52. Teléfono A-2298)
1º DE FEBRERO 1934
EDITORIAL JUVENTUD, S.A.

que te ocupes de Lina. Quisiera que fueseis amigas—añadió.

No dijo más, pero Inés se alegró. Flora reconocía sus bondades, sus méritos, la influencia beneficiosa que su amistad podía ejercer en Lina.

Aquel anochecer, quiso el diablo, que nunca para, meter la pata entre los tranquilos habitantes del Castillo. A Lina se le ocurrió manifestar el empeño de bajar a la estación a recibir a Jorge.

—No voy yo—dijo la duquesa,—y no yendo yo, no está bien que vayas tú.

—Iré con Madame Chaumois—intió Lina.

—No debes ir—cortó secamente Flora.

—Pero, ¿por qué?

—Porque no es correcto que una señorita bien educada vaya a la estación a recibir al novio.

—Eso sería en tiempos de la Nanita, madrina. Hoy ya sabes tú que hasta van solos de paseo y al cine y visitamos a los muchachos en sus cuartos de solteros...

—¡Calla, calla! ¿Y tú crees que ganáis mucho con todo eso?

—Ni ganamos ni perdemos, madrina; es costumbre.

—Pues en mi casa no son costumbres esas libertades improcedentes. Yo soy así; antigua, ridícula, cursi, lo que quieras llamarme; pero si yo tuviese autoridad legal sobre ti y sobre otras tontas por el estilo, yo te aseguro que cambiaría vuestra costumbres.

—¡Pero, madrina, por Dios, no te pongas así...! Yo no creo que sea ningún crimen lo que pienso hacer.

—No, crimen no es; y hasta para nosotros,que conocemos las circunstancias y tu carácter y la pureza de intención que te acompaña, no tiene nada de particular tu proposición. Pero ¿has pensado en los comentarios que harían los mismos criados? ¿Y la gente del pueblo con su criterio estrecho?

—¿Y a mi qué me importan los criados y la gente del pueblo ¡Qué se vayan a la porra! ¡Pues hasta ahí podíamos llegar; a vivir a gusto de cuatro idiotas! Que se acostumbren ellos a las cosas nuevas y no obliguen a los demás a seguir su rutina. Además, ellos podrán llevar en cuenta las acciones de la señoritingas del lugar, pero las mías no. Yo soy de otra raza. yo vengo de otro mundo. ¿Por qué me han de juzgar?

—Porque sí, porque les dará la gana. Y como no se puede ir contra la corriente, como no basta sólo ser buena, sino que además, hay que parecerlo, y como sé q. el hecho de salir tú a la estación a recibir a Jorge tenía que prestarse a la crítica y no quiero que ésta se cebe en tu nombre por tonterías que pueden evitarse, he recidido que no vayas a la estación. Y no vas—concluyó la duquesa enérgicamente.

Aquí sobrevino la pataleta, y Lina puso el grito en el cielo al verse contrariada, soltando cuatro o cinco impertinencias que hicieron perder la calma a Flora.

—Eres una mal educada, ¿oyes? Y por mí haz lo que te dé la gana, pero te advierto que Jorge no es hombre a quien le gustan esos alardes de independencia que me gastáis las muchachas del día. Si tienes interés en que te tome, por una de tantas niñas fáciles como andan por ahí, allá tú. Pero yo no respondo de que tu concertada boda llegue a su término. Con que tú verás.

Y allí fué Troya. Llantos, lamentos, convulsiones... ¡el delirio! ¡No la quería nadie! ¡Se quería morir!

Inés estaba tranquila en su cuarto cuando oyó el portazo que pegó Lina al entrar en el suyo. Prestó atento oído. Pero eran tan espesos los muros del castillo que nada dejaban oír. Indecisa entre ir a preguntarle si le pasaba algo o no meterse en camisa de once varas, quedó Inés con la mano puesta en el pomo de la puerta. Y en este momento fué cuando se presentó Madame Chaumois, pidiendo licencia para entrar con el clásico, **pardon madame** de los franceses.

Era la Chaumois una mujerona alta, gruesa, aparatosa; muy buenísima persona en el fondo y muy **señora** en su trato. Desde que se quedó viuda de un doctor, con quien fué casada en segundas nupcias, estaba al servicio de la duquesa de Monroy. Hacía sus diecisiete años.

Inés dejó suavemente la **Imitación de Cristo**, que estaba leyendo cuando oyó el portazo, encima de una vieja cómoda y señaló a la dama un asiento; mas la señora quedó en pie, muy respetuosa, sin atreverse a sentarse.

—¿Qué le pasa a usted, madame? Está usted blanca. ¿Ha ocurrido algo? Hace un momento he oído cerrarse violentamente la puerta del cuarto de la marquesa de Navas de Robleda.

—De allá vengo a hablar a la señora duquesa, si es que no molesto..

—De ninguna manera madame,. Yo estoy encantada de poder hablar con usted, cualquiera que sea el objeto de nuestra conversación. es usted muy simpática. Siéntese; tenga la bondad.

—¡Oh, es usted **charmante!**—exclamó la francesa, tomando asiento en una butaca frente a Inés.—Sí, señora, sí; ha pasado algo entre la señora duquesa y la marquesita. Yo no quisiera faltar a la caridad que debemos al prójimo al hablar a usted de Lina Navas..., pero me he decidido a contárselo porque es algo grave y no veo que pueda poner remedio nadie más que usted, que parece tener alguna influencia sobre ella.

—¿Se trata de algún vestido demasiado escotado?—preguntó Inés con una sonrisa.

—Se trata de algo peor y más grave, señora duquesa—dijo seria y lentamente madame Chaumois.—La marquesa de Navas de Robleda es morfinómana.

Inés quedó un instante estupefacta. Había oido hablar del uso de estas drogas perniciosísimas, perseguido por las leyes; sabía que había personas corrompidas, **dilettanti** de las sensaciones más adsurdas, que, hastiados de todo, recurrían a los placeres ficticios del opio, la cocaína y sus derivados; seres anormales que apelaban a medios ilícitos, repugnantes, para dar a sus sentidos una fugaz sensación de placer a costa de su salud y de su propia vida. Pero pensar que una muchacha como Lina Navas, en la plenitud de sus veinte años, henchidos de fortaleza, de ensueños, esperanzas y felicidades muy próximas, apelara a tales artificios para proporcionarse de unas horas de Dios sabe qué satisfacciones viciosas, era cosa que habíala dejado sin palabra.

—¿Cómo, madame? ¿Qué me dice usted — exclamó balbuciente cuando la impresión la dejó hablar.

—El evangelio, señora duquesa. Lina acude a las inyecciones de morfina cuando se encuentra en ciertos y determinados estados psíquicos, que en ella son frecuentes. Cuando tiene algún disgusto, alguna contrariedad... ¿Usted no ha notado su extremada sensibilidad nerviosa? Esa irritabilidad de su carácter..., otras veces esa facilidad para el sueño, tan rara en una jovencita..., esa especie de amodorramiento...

—Sí, sí. Claro que lo he notado; pero como dicen que padece algo del sistema nervioso...

—Claro, señora. ¿Cómo quiere usted que tenga los nervios y el cerebro y hasta el corazón que se intoxica casi a diario con una cierta cantidad de morfina?

—Entonces, ¿usted no cree en la neurastenia que se le atribuye a Lina?

—¡Qué quiere usted que le diga, señora duquesa! Que Lina no tiene la salud, la robustez, la ecuanimidad que una muchacha de costumbres sanas, sin taras hereditarias y bien constituída debe... eso es un hecho. Ahora lo que yo no sé es si el estado físico procede del abuso de morfina, o si precisamente abusa de ella porque sus molestias neuróticas reclaman un calmante...

—Ya, ya. Pues esto es serio, madame. Esto debía saberlo la duquesa.

—¡Oh, no, no! Sería darla un disgusto de muerte; la duquesa quiere a la marquesita por encima de todo para Jorge, ya que no pudo ser para Luis.. Comprenez, madame? Y la sentaría muy mal que fuésemos a darle un mal informe de la marquesita.

—Entonces, ¿cree usted preferible que dejemos a Jorge y a mi suegra completamente a ciegas sobre el asunto? Sería lo más cómodo, si no nos alcanzase algo de la respon-

M.E.C.D. 2016

DESDE WASHINGTON

La reacción de Roosevelt

Por DIPLOMATICUS

ESPECIAL PARA EL «DIARIO DE LA MARINA»

DESPUES de cuatro días de silencio, el presidente Roosevelt expresó hoy en su conferencia con los reporters en la Casa Blanca, con gran vehemencia, su reacción en relación con el fallo del Tribunal Supremo, que destruye, en realidad su programa de gobierno, tal como lo ha venido desarrollando desde que ocupó la presidencia, y como se proponía continuar impulsándolo en el resto de su período hasta las elecciones del año próximo. Esa reacción ansiosamente esperada en todo el país, ha sido muy vigorosa, llena de pasión y de viveza, como era de prever, dados el temperamento combativo del Presidente y la rudeza del golpe recibido por él, por su Gobierno y por su partido.

Roosevelt ha reconocido lo que es evidente: que el fallo no sólo va rectamente contra la NRA, sino contra toda la filosofía política del llamado «New Deal», y la declara contraria a la Constitución y, en tal sentido, «antiamericana». Medido bien el alcance de la sentencia, apreciada en toda su significación, era imposible que Roosevelt la aceptara sin protesta en el orden ideológico, porque adoptar otra actitud sería reconocer que todas sus concepciones políticas eran erróneas, que él era un equivocado desde la primera línea hasta la última, y que debía abandonar todos sus planes y preparar un nuevo programa gubernamental, ajustado a los principios de sus adversarios. Este «yo pequé», es difícil que lo entone ningún político, aún en el caso de reconocer el pecado, y mucho menos si ocupa la primera magistratura de una de las primeras naciones del mundo, goza de gran prestigio y popularidad, y se siente respaldado por un poder inmenso. Así pues, el Presidente acata el fallo, lo contrario sería proclamar en el acto una dictadura fascista, hitleriana o «stalinesca», pero se revuelve contra el mismo, declara los principios en que se basa totalmente anticuados e incompatibles con las condiciones actuales de los Estados Unidos, afirma que le ata las manos y le impedirá gobernar en beneficio de la nación y resolver los graves problemas económicos y sociales de ésta, y, como consecuencia, lanza la idea de una pronta y radical revisión constitucional. Sus palabras han tenido una gran resonancia, y al declarar que considera a la AAA, o ley de rehabilitación agrícola y otras disposiciones más, minadas por el fallo, ha provocado una baja en los valores y en el precio de ciertos artículos, entre otros el azúcar, en la bolsa de futuros, por pensarse que el sistema creado por la ley Costigan-Jones puede venirse abajo.

Pero sean cuales fueren las repercusiones de sus palabras en el orden económico y financiero, puede preverse que las alcanzarán aún mayores en el campo político, porque Roosevelt ha planteado una aguda división en dicho campo: de un lado, los que quieren ampliar y robustecer los poderes del Gobierno Federal, extendiéndolos a todas las actividades de la comunidad; de otro, los partidarios de la autonomía de los Estados, y de una libre esfera de acción a la iniciativa individual. En el fondo, el conflicto entre el socialismo y el liberalismo clásico, a cuyas doctrinas se ajusta la Constitución norteamericana o, para emplear los términos que aquí se usan, «la regimentación» y «la libertad».

La actitud de Roosevelt, aunque parezca extraño a primera vista, debe haberle producido una sensación de alivio a los republicanos. Por una de esas paradojas en política, éstos declararban que el fallo del Supremo lejos de beneficiarles para la próxima campaña presidencial les perjudicaría, porque al destruír a la NRA les había eliminado el principal punto de ataque sobre los demócratas. Se proponían hacer de «la regimentación», de la excesiva ingerencia de la Administración en los negocios, de la imposición de «los códigos», de la práctica anulación de los principios genuinamente «americanos» de la Constitución, de las experimentaciones aventuradas y de las innovaciones perturbadoras del «Brain's Trus», el caballo de batalla de la lid electoral, pero ahora venía el Tribunal Supremo, anulaba todo eso, y les obligaba a pensar en otros puntos de orden general, propios para despertar el interés de la opinión, utilizables para atacar a Roosevelt y al Partido Democrático. En una palabra, así como el Gobierno se quedaba sin programa, la oposición se hallaba desprovista de elementos de ataque.

Las militantes declaraciones de Roosevelt de hoy, y su propósito de promover una reforma constitucional, reviven de nuevo la cuestión en toda su amplitud y con mayor agudeza que antes; de aquí, como digo, la alegría de los republicanos. Dichas declaraciones, probablemente, si Roosevelt se lanza a llevar a la práctica los principios sustentados en las mismas, provocarán un nuevo alineamiento político, o dividirán el Partido Democrático o acarrearán desprendimientos en éste, porque el ala conservadora del mismo, con Glass y otros senadores de la caza, no seguirá al Presidente en la orientación que preconiza.

31, Mayo, 1935.

EL EJERCITO DEL JAPON ACTUA SIN CONTAR PARA NADA CON EL GOBIERNO

Los dictadores militares se han puesto de acuerdo sobre la política a seguir en China

Después del envío a China, por el Japón, de lo que se cree un ultimátum, se teme una «acción severa» por parte de las tropas niponas, que se cree ocuparán a Peiping y Tientsin

SHANGHAI, junio 6. (AP.) — Japón ha enviado hoy, a China, lo que se considera como un ultimátum, temiéndose en los círculos militares y diplomáticos «una severa acción» por parte del ejército japonés, en el Norte de China, a menos de que las diferencias existentes entre los dos Gobiernos se solucionen de manera satisfactoria para el Japón.

No se ha podido saber qué es lo que persigue el Japón con la inflexible actitud que ha adoptado hacia China, pero prevalece la opinión de que las tropas japonesas ocuparan en breve los territorios de Tientsin y Peiping.

Mientras el conflicto parece acercarse, rápidamente, a un clímax, altos funcionarios militares japoneses de China se reunieron hoy, en Tientsin con el objeto de estudiar «los medios de hallar solución al poco satisfactorio estado de los asuntos en el Norte de China».

La Conferencia se reunió a instancias del Mayor General, Yoshijiro Umetsu, Comandante de las fuerzas japonesas en el Distrito en disputa.

Entre los que concurrieron se hallaban el Mayor General Resuke Isogai, agregado militar en Shanghai; el Coronel Seiya Giga, Comandante del destacamento militar de Kwantung, y varios otros militares que se hallan destacados en Peiping, Tientsin y Shanghai.

LOS MILITARES JAPONESES DICTAN LA POLITICA DEL PAIS

TOKIO, junio 6. (AP.).—Los dictadores militares del Japón, actuando casi completamente a espaldas del Gobierno, llegaron a un completo acuerdo acerca de la política que debe seguir el Imperio con relación a China.

La agencia Rengo contiene una chocante prueba de que los jefes militares están actuando por iniciativa propia y dice que el Ministro de la Guerra, Senjuro Hayashi, ha ignorado el ruego del Primer Ministro Keisuke Okada, para que pusiera fin a su excursión por Manchuria y regresara a Tokío para ser consultado.

Hayashi ha decidido que su regreso no es necesario, dice la agencia Rengo, porque ha llegado a un acuerdo con el General Jiro Minami, Embajador japonés en Manchukuo y Comandante en jefe de la guernición nipona en ese Estado independiente, y con el Teniente General Yoshijiro Umezu, Comandante de la guarnición japonesa en el Norte de China, respecto a la solución que debe darse a la crisis en el Norte de la China.

Tres individuos esperaban anoche su ejecución por haber matado a un policía

BOSTON, junio 6. Abraham Faber y los hermanos Murton e Irving Mullen, en la imposibilidad de hallar salvación para ellos sus abogados, parece encontrarse prestos a enfrentarse con la muerte, al ser ejecutados por el asesinato del policía, Forbes Mac Leod, a quien mataron durante el asalto a un banco, en febrero de 1934. También se les acusa de otros tres asesinatos, de los cuales no han sido ni siquiera instruídos de cargos.

El gobernador del Estado de Massachussetts es quien tiene que disponer esta misma noche si se les ejecuta o si se les concede la gracia de extinguir prisión por el resto de sus días.

Otro coronel americano ha sido acusado

Le atribuyen haber aceptado emolumentos de la Cía. Cuban American Maganeso, en 1932

WASHINGTON, junio 6. (AP.)—El coronel Joseph I. Mac Mullen, jefe de la Sección de Patentes del Ejército Federal, fué hoy instruído de cargos ante el Gran Jurado del Distrito de Columbia, bajo acusación de haber aceptado emolumentos de una compañía cubano-americana de manganeso, durante la época en qeu tal empresa combatía el impuesto de sisa sobre importaciones de manganeso, durante 1932.

Esta instructoría dió lugar a que los miembros de la Comisión de Asuntos Militares anunciase que se procedería a investigar otras acusaciones que sobre otros oficiales de los institutos armados pesan, por hechos parecidos.

Según los cargos que se han formulado, el comportamiento de Mac Mullen fué «escandaloso». En caso de que Mac Mullen resulte culpable, se le borrará de los cuadros de los jefes del ejército, sin que tenga efecto alguno la acusación, si se establece su inocenica.

La Comisión de la Cámara ha pedido al Estado Mayor que se sirva apartar al mencionado coronel del servicio, hasta que formalmente se definan los cargos contra él y se aduzcan nuevas pruebas.

En los centros parlamentarios se ha aplaudido esta resolución del Gran Jurado, ya que viene a confirmar la conveniencia de las investigaciones procedentes de la Comisión.

Hace poco, fué condenado el Coronel Alexander Williams, exsegundo Cuartelmaestre general, por haber aceptado un préstamo de $2,500 de una firma dedicada a la venta de cámaras de pneumáticos de auto.

Según parece, la «Cuban American Manganese Corporation» le pagó el 3 de enero de 1933, $250.00, por sus oficios en favor de la empresa, en la sección de la Secretaría de la Guerra que ocupaba.

Rescatado un barco ruso del tiempo de Catalina II, con diez millones oro

HELSINGFORS, Finlandia, junio 6. AP. Hoy se hizo público que los buzos habían logrado descubrir el casco de un barco ruso que se hundió en 1721, en tiempos de Catalina II, que regresaba a Rusia después de haber tomado rescate y tributo de las poblaciones de la costa oriental sueca.

Se afirma que la embarcación se fué al fondo con un cargamento de oro valorado en diez millones de dólares.

Se habían hecho cinco tentativas para el salvamento del buque, todas infructuosas hasta ahora.

Vuelo de once mil millas por "amateurs"

Los dos aficionados saldrán mañana, sábado, de Salt Lake City con rumbo a Vancouver

SALT LAKE CITY, junio 6. (AP.) —Con el propósito de recorrer las once mil millas de ruta del Continente norteamericano, en once días, dos aviadores amateurs, saldrán de esta ciudad, el sábado próximo para Vancouver, Columbia inglesa.

Son ellos Mahlon S. Kemmerer, graduado de Geología en la Universidad de Utah, que irá como piloto, y Alfred P. Reck, del departamento editorial del «Deseret-News».

El vuelo que realizarán estos dos aviadores, comprenderá a Canadá hasta Quebec y Halifax, Nova Scotia; de allí a la costa Atlántica hasta Miami, Florida; la Habana, Cuba; Mérida, Yucatán; Veracruz, México; San Francisco y regreso a Salt Lake City.

UNA COMISION DE PUERTO RICO VISITARA A ICKES PARA DEMANDAR AUXILIOS

WASHINGTON, junio 6. (AP.)—El Comisionado Iglesias y una delegación de Puerto Rico celebrará mañana una entrevista con el Secretario Ickes, acerca de la nueva administración de la ley de reconstrucción de la isla.

El Secretario Ickes ha declarado que no sabe aún cuándo la nueva administración comenzará a entrar en funciones.

SIN IMPORTANCIA EL COMPLOT DEL ECUADOR

FRAGUADO POR PARTIDARIOS DE L. LARREA ALBA

Intentaron apoderarse de un cuartel, sin lograrlo por la lealtad de las tropas

GUAYAQUIL, Ecuador, junio 6. (AP.)—Las autoridades aseguraron esta noche que la conspiración revolucionaria socialista que se había descubierto en la guarnición militar de Porto Viejo carece de ramificaciones en el resto de la República. El país se encuentra completamente tranquilo.

El comandante José Paredes, del cuerpo jurídico militar, se dirige a esa ciudad con el objeto de practicar investigaciones acerca del complot, así como sobre la participación que han podido tener en el mismo cuatro oficiales y varios soldados, así como los paisanos arrestados.

El gobernador de esta provincia ha anunciado que los «partidarios del coronel Luis Larrea Alba (jefe oposicionista que regresó del exilio el 29 de mayo) intentaron apoderarse del cuartel de Porto Viejo, sin lograrlo debido a la lealtad de las tropas».

Laval, a las 3 de la madrugada de hoy, constituyó Gobierno y anunció que pedirá al Congreso amplia facultad para combatir la depreciación del franco

El nuevo Premier está confiado en que logrará lo que desea, pese a los fracasos de sus dos antecesores. En la mañana de hoy hará su presentación en el Parlamento

PARIS, viernes 7 de junio. (AP).-El ministro de Relaciones Exteriores del gabinete Flandin, Pierre Laval, de 52 años, logró integrar un gabinete de coalición, sometiendo la siguiente lista a la consideración del Presidente Le Brun:

Presidencia y Relaciones Exteriores: Pierre Laval.
Estado: Pierre Etienne Flandin, Edouard Herriott y Louis Marin.
Hacienda: Marcel Regnier.
Guerra: Coronel Jean Fabry.
Marina: Francois Pietri.
Aeronáutica: Gral. Victor Denain.
Justicia: León Berbard.
Transportes: Georges Mandel.
Trabajo: Louis Brossard.
Colonias: Louis Rollin.
Interior: Joseph Paganon
Obras Públicas: Laurent Eynac.
Salubridad: Ernest Lafont.
Comercio: Georges Bonnet.
Agricultura y Alsacia-Lorena: Pierre Cathala.
Educación: Philippe Marcombes.
Pensiones: Henri Maupoil.
Marina Mercante: Mario Roustan.

Laval, que anunció la nómina ministerial a las tres de la madrugada, declaró que solicitará facultades especiales para actuar contra la baja del franco y contra la especulación que la ocasiona.

Esta misma mañana, se presentará ante la Cámara, después de cambiar impresiones sobre la situación, en una junta de gabinete.

Tan confiado se encuentra, al parecer, M. Laval, de que el ministerio llegará a la Cámara y rebasará los obstáculos que le oponen los partidos de la mayoría, que cuando se le interrogó sobre sus propósitos, dijo: «Simplemente, voy a formar gabinete».

Aunque las dos veces anteriores no pudiera siquiera llegar a un acuerdo con los jefes políticos y repartir los cargos, Laval, sin desmayar, dió la afirmativa esta vez, encontrándose confiado de que llegará a la meta. Tan pronto como recibiera la encomienda de M. Lebrun, acometió, por teléfono, la labor de llamar a conferencia a los dirigentes de los partidos, los cuales se reunieron con él en una conferencia general.

Los radicales socialistas, que en las elecciones de 1932 obtuvieron la mayoría, dieron poderes especiales a M. Edouard Herriot para que pactase con Laval, y los restantes partidos han actuado de la misma manera. Mientras las pláticas entre Laval y los dirigentes de los partidos se celebraban, en las calles se trababan combates entre los «Camelots du Roi» y la policía.

Los jóvenes monárquicos invadieron el Palacio de Justicia, en el cual acababan de conceder la absolución al ex-Ministro de Justicia Rene Renoult, al cual se le acusaba de complicidad y cohecho en los escándalos Stavisky. Los alguaciles lograron hacer despejar el salón, chocando los que protestaban, en las calles con la gendarmería y la Guardia Móvil.

En el boulevard de Saint Michel, se trabó una segunda escaramuza entre los Camelots que habían sido arrojados del Palacio y fuerzas de policía que acudieron en dos ambulancias al boulevard.

Otros 250 individuos, que cantaban y protestaban tumultuosamente en los boulevards, fueron dispersados por la fuerza pública. Unos cuarenta o cincuenta fueron arrestados.

Después de haber quedado despejado el ambiente del alboroto de los monárquicos, los contribuyentes, que celebraban una manifestación bajo la custodia de la fuerza pública, arremetieron con otra demostración pública contra los políticos. En estos actos, fueron arrestados ocho individuos.

Dos aviones de los contribuyentes, volaron sobre la ciudad, arrojando pasquines. Uno de los pilotos fué arrestado al remontarse.

Fué autorizada la invasión de Chiua

TOKIO, junio 7. (Viernes). (A. P.)—Los representantes militares del Japón en China del Norte han obtenido autorización plena del Gobierno de Tokío para proceder a exigir a las fuerzas chinas «el cumplimiento inmediato» de las exigencias que han formulado al régimen de Nankín. Dice un vocero que aunque las resoluciones que se han adoptado proceden del Ministerio de la Guerra, en el de Relaciones Exteriores se profesan los mismos puntos de vista, sancionándose plenamente las demandas.

Desmiente el portavoz, empero, que las peticiones que se han formulado al Gobierno de Nankín y a sus representantes de Peiping, constituyan un «ultimátum», porque no se establece fecha, «aunque se espera que China acepte nuestras peticiones dentro de un tiempo prudencial, llenando nuestras demandas».

Desde hoy se destinarán dos horas en ambas Cámaras para discutir la legislación que ha propuesto Roosevelt para sustituír la "NRA"

Se han hecho ya los preparativos necesarios para que la Cámara y el Senado aprueben rápidamente la legislación que se cree salvará los principios de dicha Institución

ASHINGTON, junio 6 (AP).—Los jefes de los partidos hicieron hoy los preparativos del caso con el fin de que la legislación que recomienda el Presidente Roosevelt en sustitución de la NRA, sea rápidamente aprobada por el Congreso, mientras tres de las muchas proposiciones que se han hecho para el mantenimiento de los principios de le ley de rehabilitación nacional sin necesidad de códigos, son objeto de comentarios por parte de los funcionarios del Gobierno.

Se tiene entendido que los miembros del Gabinete, estudian la cuestión de los impuestos, los convenios voluntarios y los compactos interesados como métodos en virtud de los cuales será posible que la nación logre avanzar hacia el ideal perseguido por la Blue Eagle. Mientras tanto, a partir de mañana se destinarán dos horas a discutir la legislación que pide el Presidente en las dos Cámaras.

La legislación ha sido preparada por la Comisión de Medios y Arbitrios de la Cámara de Representantes, que la aprobó por 19 votos contra cinco. La nueva ley mantiene en sus puestos a una buena parte del personal que prestaba servicios en la NRA hasta el primero de abril de 1936, convirtiéndola en una agencia para la compilación de estadísticas sobre los negocios con o sin códigos. En la nueva ley se han omitido todas las cláusulas que fueron anuladas por el Tribunal Supremo.

Al redactar la nueva ley, los miembros de la Comisión han puesto el mayor cuidado en dejar la puerta abierta a los convenios voluntarios entre los representantes de la industria que deseen mantener los actuales salarios, horas de trabajo y prácticas comerciales.

Mientras tanto, se ha sabido hoy que el Presidente Roosevelt escribió al senador Henry J. Parkman, de Massachussetts, diciéndole que había ordenado un estudio de la idea sobre compactos inter-estados.

Con el propósito de conservar las naciones que en el terreno social se habían logrado bajo la NRA, el Consejo Ejecutivo de la Federación Americana del Trabajo, reunida en sesión especial, ha estudiado una proposición en virtud de la cual para que los artículos de comercio puedan salir de un estado y pasar a otro, las industrias tendrán que ajustarse a las condiciones establecidas en la NRA.

«Todas las dificultades las crea la minoría», dijo Mr. Green. «Como es difícil lograr que el ciento por ciento de las industrias lleguen a un acuerdo con relación al comercio entre estados, siempre habrá algunas minorías que habrán de darnos trabajo.

Señalan a Maspons como director del drama de Kingston

Era el que presidía la empresa en que Díaz se empleaba hacía tiempo

KINGSTON, Jamaica, junio 6. (AP.)—Hoy se celebró la tercera sesión del juicio contra los cubanos acusados de la muerte de dos compatriotas, aportándose nuevas pruebas contra ellos. Los acusados se encuentran en el mejor estado de ánimo. Declaró un mozo de servir, francés, de 35 años, el cual dijo que había visto a Díaz en la casa del crimen, la fecha de autos. Lo identificó en Puerto Rico, porque lo conocía anteriormente, por haber vivido en la misma casa que él.

Un ingeniero español dijo que un individuo apellidado Maspons, que logró escapar a Cuba en aeroplano, era el que dirigía la trama. Presidía una empresa de construcciones en la cual Díaz se empleaba.

Vió a Díaz, a Maspons y Roubal el día anterior al del crimen, viendo de nuevo a los dos acusados cerca de la casa del crimen la misma tarde.

Declararon también varios vecinos de la casa de los hechos, diciendo que habían oído los quejidos de los individuos asesinados y el estrépito de la lucha.

A TRES COMUNISTAS PELIGROSOS DETUVO LA POLICIA BARCELONESA

BARCELONA, junio 6. (SE.)—La Policía ha detenido a tres comunistas considerados como peligrosos.

Uno de ellos, llamado Emilio Masa, llegado de Madrid recientemente, parece que es el agente de enlace entre los comunistas de Madrid y Barcelona.

LLEGAN A SESENTA MIL LAS VICTIMAS DE LOS TERREMOTOS EN LA INDIA

SIMLA, India, junio 6. AP. Las nuevas informaciones que se han recibido de las áreas indican que el número total de los muertos llega a 60 mil.

Más de cien aldeas fueron destruídas por el sismo en el distrito próximo a Quetta, comprendiendo una extensión de 130 millas de largo por 20 de ancho.

En el Estado de Kalat solamente hubo, según las noticias recibidas, unos 24.000 muertos.

Ahorcarán hoy en Delaware a una madre que asesinó a un hijo ayudada por su hermano

Madre e hijo sufrieron un terrible ataque de histerismo durante una tormenta de truenos y rayos que duró toda la noche anterior. Final de uno de los crímenes más horrendos

GEORGETOWN, Delaware, junio 6. (AP.)—Los rezos de una madre y su hijo se oían en los corredores de la prisión de Suffolk hoy, mientras los empleados del establecimiento probaban el patíbulo donde aquéllos serán ejecutados al amanecer el próximo día.

Repuestos del ataque de histerismo que hizo presa en ellos durante el temporal de anoche, que duró hasta esta mañana, Mrs. May H. Carey, de 55 años de edad, y Howard, de 27 años, se preparaban a morir pagando de esa manera el crimen que cometieron en la persona de Robert Hitchens, hijo de la primera y hermano del segundo, hace siete años, con el objeto de cobrar un seguro de vida.

Aunque esta población de 3,000 habitantes espera con ansiedad que el Gobernador Douglas Buck conceda en los últimos momentos la conmutación de las penas de muerte impuestas a la madre y al hijo, éstos parecen resignados con su suerte.

Los carpinteros completaron esta tarde la cerca de veinte pies alrededor del patíbulo al fondo de la prisión. Se tiene entendido que sobre la cerca se pondrá un techo de lona con el fin de evitar que la curiosidad de las gentes pueda hacer que tomen posiciones en los alrededores de la penitenciaría para presenciar la ejecución.

Mrs. Carey, que pasó la noche llorando y temblando durante el temporal de lluvia y granizo, se había calmado completamente esta noche y comenzó a disponer de sus enseres personales así como escribió algunas cartas de despedida.

El hijo, recuperó la serenidad, de una noche durante la cual no pegó los ojos, dando paseos por la celda y tratando de consolar a su madre, que se hallaba sobrecogida de espanto por los truenos y relámpagos.

Las luces de la prisión se hallaban encendidas esta noche y se mantiene por el personal de la penitenciaría una estrecha vigilancia cerca de los dos reos de muerte.

Dos sacerdotes serán llamados inmediatamente después que madre e hijo se vistan antes de las cinco de la mañana, hora de la Habana, permaneciendo en su compañía los sacerdotes hasta que se de la orden a los reos de dirigirse al lugar de la ejecución.

Mrs. Carey llevará un traje negro, con vivos del mismo color en el cuello. El hijo, vestirá pantalón negro y camisa blanca, de playa, abierta hasta el pecho. La ejecución de esta mujer y su hijo cerrarán uno de los capítulos más sombríos de la historia de la criminalidad de Delaware.

Ambos perpetraron, conforme a las declaraciones de la policía, uno de los «crímenes más perfectos» que se han realizado jamás.

Mataron a Hitchens a tiros, cuando regresaba a su casa la noche del 7 de noviembre de 1927. Hasta diciembre del año pasado, los criminales habían logrado mantenerse fuera del alcance de la justicia. Fué entonces cuando otro hijo de Mrs. Carey, Lawrence, de 21 años, cayó en poder de los agentes de seguridad, por haber allanado una casa. Aunque se mantuvo firme en sus declaraciones, incurrió en tales contradicciones y dejó escapar frases tan indiscretas, que la policía, mediante él, obtuvo los primeros indicios de que crímenes más graves habían cometido la madre y el hermano.

Confesó al cabo que había oído cuando la madre se concertaba para el hecho con sus hermanos Howard y James, de 23 años. Inmediatamente, los tres fueron arrestados, obteniéndose al fin la confesión.

En posesión de esta prueba, se formularon acusaciones contra ellos, determinándose que la madre, Howard y James salieron de su casa a la del hermano, armados de una mandarria, una pistola y otro instrumento contundente.

Aguardaron la llegada de Hitchens y cuando lo tuvieron a su alcance lo anonadaron a palos. Entonces, la madre entregó la pistola a Howard el cual lo remató.

Las aguas desbordadas del Republican arrasaron una población de Nebraska

Las revueltas aguas del río Republican se precipitaron sobre el poblado de Mac Cook, arrasando cuanto encontraron a su paso. En esa zona, a causa de las inundaciones, se registraron más de 100 heridos. En todo el estado de Nebraska, hubo más de 200. La foto muestra cómo el desbordado torrente arrojó una casa de madera sobre los raíles del paso a nivel más cercano, único impedimento que encontró la vivienda. (Foto AP)

Otro de los héroes ingleses de la Gran Guerra, el mariscal Hedworth Byng, falleció ayer

El llamado «héroe de Wimy», fué el primer comandante de las tropas canadienses, ex Gobernador General del Canadá y el reorganizador de la Policía metropolitana de Londres

THORPE LE SOKEN, Essex, Inglaterra, junio 6 (AP) — La muerte ha privado hoy a Inglaterra de otro de sus grandes héroes de la guerra mundial, el mariscal Julián Hedworth, primer Vizconde de Bing de Vimy, «héroe de Vimy», primer comandante de tropas canadienses en la Gran Guerra, ex-gobernador de Canadá y reorganizador de la policía metropolitana de Londres más tarde.

Falleció a las dos de la tarde en Thorpe Hall, después de una operación de urgencia, a los 72 años de edad.

La muerte de este viejo luchador ha ocurrido a las tres semanas de haber desaparecido otra figura espectacular: el coronel T. E. Lawrence, que falleció el 19 de Mayo a consecuencia de las heridas que recibió en un accidente.

El Vizconde de Byng estuvo enfermo durante los últimos años y hace varios meses hizo una visita a Canadá y a California en busca de salud.

El martes por la tarde se le presentaron agudos síntomos abdominales, según dice un boletín oficial, por lo que recomendaron los médicos que se le practicara una operación urgentemente, la que se realizó ayer.

«Desgraciadamente, el corazón falló», dice el boletín. Falleció el Vizconde Byng esta mañana.

Byng fué el creador de los cuerpos canadienses, organización voluntaria que realizó una notable labor en la guerra. Fué llamado al frente occidental poco después de haber comenzado las hostilidades y acaso sea el último en la historia que haya llevado a cabo campañas valiosas con la caballería en la guerra moderna. A su genio se debió el triunfo que obtuvieron 100.000 canadienses en Vimy en 1917.

Después fué ascendido a comandante del tercer cuerpo de ejército y vió neutralizada su ofensiva en Cambrai por falta de tropas y de apoyo. Ascendió a general a fines de 1917 y lanzó al tercer cuerpo de ejército a la lucha durante la última gran ofensiva alemana. También participó en la ofensiva final de los aliados.

Aunque quiso retirarse a descansar después de la guerra, fué nombrado Gobernador del Canadá en

Subvenciones para el azúcar en Inglaterra

A partir del mes de Agosto se introducirán cambios en el sistema que ahora regía

LONDRES, junio 6. (AP.)--Una resolución financiera que se dictó hoy dispone la prórroga de las subvenciones a la producción del azúcar de remolacha con ciertas modificaciones a partir del 31 de agosto próximo.

Se dispone en la nueva resolución que se suspenda el pago de subvenciones a la melaza.

El informe dictado recientemente por los miembros que componen la mayoría de la Comisión Real sobre la producción de azúcar de remolacha, recomendaba que se dejara en suspenso el actual sistema de subvenciones. Por su parte, los miembros de la minoría formularon un voto particular recomendando que continuaran los subsidios, aunque con modificaciones, y este criterio es el que se ha aceptado por el Gobierno.

ACTUALIDAD INTERNACIONAL

FRACASO en Ecuador otra revuelta militar dirigida por el coronel Larrea Alba, jefe de la asonada que derribó la dictadura del doctor Isidro Ayora, en 1931, al regreso de Leonidas Plaza, el ex dictador, a la patria de Olmedo. Es el tercer intento de este inquieto estratega; pero, por fortuna, no se registraron ni en Quito ni en Guayaquil aquellos horrendos sucesos que marcaron la última sedición importante de la nación andina. Salvo el período de paz y reconstrucción del doctor Ayora, que implantó una suerte de paternalismo progresista en ese infortunado país, prácticamente no hay allí paz desde que fuera derrocado Eloy Alfaro. Es que todavía no se han solucionado en el Ecuador los problemas creados por el régimen de García Moreno. El movimiento del 9 de julio de 1924, que fundó el "Heptonvirato", derrocando al enfermizo presidente Córdova, sustituto del tirano frustrado que había en José Luis Tamayo, llevaba la finalidad de acabar con el influjo de las castas latifundistas y patricias, que, como en Guatemala en tiempos de Estrada Cabrera, dominaban toda la vida nacional. Ese régimen, creando nuevos privilegios, no ha podido realizar su programa, obra de la joven oficialidad ecuatoriana, aunque sirvió para definir, en la inquieta nacionalidad, las divisiones existentes entre las castas apegadas a las fórmulas de García Moreno y las que se nutrieron en las prédicas del alfarismo. Espíritu colonial y espíritu republicano, luchan todavía en Ecuador, como en muchos países de la América.

Ecuador, bajo constante amenazas de desmembración, necesita de un régimen fuerte, bien arraigado en la conciencia nacional, que evite la fórmula heroica que algunos presentaron al Barón de Río Branco: la incorporación al Brasil.

EN el Japón, el ejército obra de acuerdo con el Emperador sin tener que consultar con el Consejo de Ministros, donde la oligarquía no militar del Sol Naciente delibera y no siempre se la escucha. Esa autonomía del militarismo nipón, que resuelve sin consultar con la Dieta, es un resto del Shogunado, la estrategocracia que mandó en el Archipiélago hasta la revolución de Mutsuhito, con privilegios de casta. Ella ha decretado la invasión de la provincia de Hopei, mientras la Cancillería ofrece a China un olivo de amistad y olvido. El pretexto es el mismo que se buscó para la conquista de la Manchuria: una cuestión baladí de policía, semejante al incidente de Nakamura y a la reyerta de Wam-Pao-Shan, que el 18 de septiembre de 1932 sirvió para que el general Honjo saliera con sus tropas de la concesión nipona de Mukden y se rompiera la santidad de los tratados. El motivo es más hondo. El "Kuo-Min-Tang" no ha cesado en la política de la unificación de China. Ha impedido que Han Fu Chu continuara sus maquinaciones en Shantung y Hopei para proclamar la independencia del Norte y quizás la incorporación a Manchukuo. Y esto ha disgustado al Japón, que plantea a Nankín la disyuntiva: el protectorado o la guerra, con una elección que no puede ser dudosa.

LAVAL constituyó, al fin, Ministerio. La Cámara francesa, o mejor dicho, los partidos, negaron a Flandin, Bouisson, Pietri y al mismo Laval anteriormente, los poderes excepcionales que demandaban para resolver la crisis financiera, que es, ante todo, una crisis política. El Parlamento no quiere delegar las facultades de ordenar los presupuestos, que en el concepto democrático, es una de las razones de existencia del régimen, justificante, en otro tiempo, del tribunado romano incluso, cuando ya se le negaba hasta la de vivir.

La situación no puede ser más desesperante e indica uno de los vicios de la democracia parlamentaria, en la cual el Presidente, aunque representante de la soberanía nacional, tiene que compartir su autoridad con el jefe del partido triunfante en las elecciones, que en este caso es Herriot. Cuando la mayoría es aplastante, como sucede con el partido radical socialista francés, existe, virtualmente la contradicción de que sean coetáneas la democracia y la dictadura. En verdad, Herriot es el dictador de Francia.

Lea AVANCE todas las tardes. Dirigido por José I. Rivero

M.E.C.D. 2016