1A SECCION

El DIARIO DE LA MARINA es el periódico más antiguo de Cuba. Fué fundado en el año mil ochocientos treinta y dos.

SERVICIOS ESPECIALES DE ESPAÑA

DIARIO DE LA MARINA

SERVICIO DE ASSOCIATED PRESS. Esta queda autorizada para usar nuestro servicio y noticias de información.

HILO DIRECTO CON NUEVA YORK

1A SECCION

AÑO CIENTO TRES.—NUM. 75 ACOGIDO A LA FRANQUICIA POSTAL. LA HABANA, JUEVES, 28 DE MARZO DE 1935.—SANTOS SIXTO III, Y ESPERANZA TIEMPO PARA HOY: BUENO. PRECIO: 5 CENTAVOS

ESTADISTICA 1 ABR 1935 MADRID

MAÑANA ACORDARA EL CONSEJO SUSPENDER POR 60 DIAS LA INAMOVILIDAD DEL PODER JUDICIAL

(OLUMNAS 1 Y 2)

SERA FUSILADO EL SABADO DIA 30 EL TERRORISTA MANUEL FONSECA

En el Consejo de Secretarios se acordará la movilidad del Poder Judicial durante 60 días

El Secretario de Gobernación pedirá también que se lleve a debate la Ley de Prensa. Belt se propone solicitar que se apruebe el Decreto ordenando fiscalizar a los Gobiernos

EN Palacio se informó anoche que en la sesión del Consejo de Secretarios que se celebrará mañana, viernes, el Dr. Maximiliano Smith, Secretario de Gobernación, pedirá que se abra a debate la Ley de Prensa.

Como se trata de un documento copioso, no existe la seguridad de que sea discutido totalmente. Pero el Consejo hará todos los esfuerzos necesarios para que sea aprobada, a fin de que entre en vigor inmediatamente.

En Palacio se continúa guardando la mayor reserva sobre el contenido de la Ley, de la cual el DIARIO ha revelado, sin embargo, algunos de sus puntos más importantes.

Muchos observadores estiman que el proyecto será promulgado en la semana próxima.

LA INAMOVILIDAD DEL PODER JUDICIAL

Otro importante asunto será tratado en el Consejo de mañana. Lo presentará el Secretario de Justicia, Dr. Morales del Castillo. Es el que se refiere al proyecto de suspender por el término de sesenta días los efectos de la Ley de Inamovilidad del Poder Judicial.

Dicho proyecto va a ser aprobado sin enmiendas, por el Gabinete, según noticias recogidas anoche en Palacio.

Asimismo se dijo que en el aludido término de sesenta días se procederá a la reorganización de cierta parte del Poder Judicial.

LA CUESTION BELT

Al propio Consejo de mañana presentará el Dr. Guillermo Belt una solicitud en el sentido de que se destinen contadores públicos a la fiscalización de la administración del Gobierno civil.

IMPRESIONES

HACE veinte años podía decirse, sin hipérbole,

"al suelo le falta tierra para cubrir tanta tumba".

Retumbaba el cañón en la vieja Europa con estruendo hasta entonces desconocido, y la humanidad entera se dividía en dos bandos: el de los aliadófilos y el de los germanófilos.

Aquí, desde nuestra prodigiosa ínsula, presenciábamos la gran catástrofe con la placidez con que se perciben los terremotos o los huracanes lejanos en el **noticiario** universal de una sala de cinematógrafo.

La odisea de las ilustres naciones de Europa nos producía la misma inquietud que el relato de la batalla de Salamina o las crueldades de los asirios o la reducción de pueblos enteros a la esclavitud o el aniquilamiento de Cartago, sucesos de los que nos separaban miles de años, bien como del Marne o del Chemin-des-Dames nos separaban miles de kilómetros.

Eramos germanófilos o aliadófilos como los niños en las escuelas de jesuítas eran **romanos** o **cartagineses**: porque sí; pero no por el rumbo que pudiera tomar la humanidad según el resultado de la terrible conflagración.

La simpatía era un factor determinante, y ya sabemos que la simpatía es una muchacha medio loca. A los dos meses del estallido, cada cual ya había sentado plaza en uno de los bandos, y el curso de la guerra, que iba modificando la geografía de Europa, era incapaz de influir en las convicciones del aliadófilo o de su congénere, el germanófilo.

El hundimiento del **Lusitania** arrastró en su remolino la paz de algunos hogares, porque en el seno de las familias, y en enconadas controversias, se ventilaba, como en las mesas de los Estados Mayores de los ejércitos combatientes, el destino del mundo.

Pero la sensación predominante en el cubano de aquellos días era la de seguridad y **confort**. ¡Europa estaba tan lejos y éramos tan ricos! Las terneras, que más tarde habrían de convertirse en vacas gordinflonas, ya empezaban a corretear de un extremo a otro de la isla. Nada nos faltaba. Ni siquiera el magnífico espectáculo de un mundo en conflagración para tener de qué hablar y sacudirnos el tedio. Las preces y los votos que se formulaban en la tierra de Hatuey por el advenimiento de la paz no poseían calor de sinceridad. Porque las ánimas de los cañones de Europa, dijérase que arrojaban, al unísono, viles metales que llovían sobre el enemigo odiado y oro precioso que, sobrepasando el Océano, venía a caer sobre esta isla venturosa y confiada.

¡Oh, tiempos aquellos! ¡Qué ignorantes vivíamos de que en un mundo en liquidación ni el oro es riqueza, ni la riqueza es perdurable! ¡Qué ajenos estábamos de que el mal de los otros no puede trocarse en el bien de uno!

¡Y todavía hay quienes añoran los **buenos** años de la guerra! Torpes, criminales y ciegos, ¡no quiera Dios hacerles saber lo que sería una segunda parte del tenebroso drama, cuyo intermedio debió de haberles abierto los ojos!

Un corrector de pruebas de «El Camagüeyano», agredido a golpes en la ciudad Prócer

Corresponsales del interior han comunicado a algunos periódicos de esta capital que el Director del periódico »El Camagüeyano« había sido golpeado en Camagüey, en horas de la tarde de ayer.

Nuestro compañero «Tano» Gómez corresponsal aquí de dicho colega nos hace la siguiente aclaración:

Que no se trata del Director señor Walfredo Rodríguez Blanca, ni del Director Técnico, Dr. Walfredo J. Rodríguez y Rodríguez, sino de un empleado como corrector de pruebas de la redacción llamado Manuel Suárez, el cual fué quien recibió tal trato en Camagüey, habiéndose establecido la debida protesta ante las autoridades que intervinieron en el caso.

LOS DUQUES DE KENT HAN HECHO UNA VISITA EN EL NOURMAHAL A ROOSEVELT

MIAMI, Estado de La Florida, marzo 27. (AP).—El Presidente Roosevelt cursó esta mañana el siguiente despacho al secretario Mac Intyre, que se ha establecido para servir de intermediario entre el yate presidencial y la Casa Blanca: «Convoyados por el «Claxton», largamos ancla junto al cayo Cat Gay a las diez de la mañana. Ya estaba allí el yate «Nourmahal». Al mediodía, el Gobernador de las Bahamas, Sir Clifford y Lady Clifford, acompañados de sus invitados, los Duques de Kent y de los esposos Wasey, de Nueva York, que son propietarios del cayo, vinieron a vernos. Esperamos que el «Farragut» y el «Nourmahal» continúen viaje esta tarde hacia el sur. El «Claxton» regresa a Miami. El tiempo bellísimo. La mar tranquila».

El Gobernador de las Bahamas y sus huéspedes fueron en avión desde Nassau hasta el paraje en que se encuentra el yate presidencial.

LOS ESTADISTAS DISCUTEN LA SITUACION EN EUROPA

De los acuerdos que en definitiva tomen los estadistas europeos depende el que la guerra no vuelva a desatarse en el antiguo continente y, como consecuencia, no se reproduzcan los horrores de la pasada contienda universal. Para laborar porque la paz no sea perturbada, el Ministro de Relaciones Exteriores de Inglaterra, Sir John Simon, —a la izquierda del grabado,— ha ido a Alemania, para discutir con los representativos de esta nación sobre el conflicto surgido por el rearme del Reich. Aquí se ve al anciano Consejero de la corona británica, a su llegada a Berlín, donde fué recibido por su colega, el Barón Konstantin Von Neurath, —a la derecha, —quien le dispensó, a nombre de la nación germana, cordial acogida. Fueron sorprendidos por la cámara en los momentos en que se dirigían del avión en que Sir Simon hizo el viaje, hasta el vehículo que lo condujo al Hotel, escoltado por bizarros soldados.

Se ha iniciado la depuración en el Magisterio de la Habana; hoy quizás se decreten ya cesantías

AMENAZA DE PARO PARA CIENTOS DE OBREROS

SAGUA LA GRANDE, marzo 27. DIARIO, Habana. Hasta el corresponsal que suscribe llega la noticia de que se están construyendo en el puerto de Isabela de Sagua unos tanques para convertir el azúcar en shope y trasladarla a los Estados Unidos, ahorrándose así los jornales que se pagan ahora. De suceder esto quedarán desamparados cientos de obreros de dicho puerto. Informaré lo que haya de cierto sobre el particular.—**Corresponsal.**

Se trata de conseguir que los educadores vivan en el sitio en donde se encuentre su aula

LA provincia de la Habana está siendo ya objeto de la depuración en el magisterio que se ha venido anunciando últimamente.

Los primeros informes ya han sido facilitados y con arreglo a los mismos se comenzará hoy a decretar cesantías.

Nuestra información a ese respecto ha sido cabalmente ratificada por el doctor Anaya Murillo, que además nos dió cuenta en la entrevista de ayer tarde de la resolución que acababa de dictar.

Por ella los inspectores escolares tendrán que residir en la cabecera del distrito de inspección y los auxiliares dentro del mismo distrito.

Además, los maestros, de acuerdo con la resolución de referencia, se verán obligados a vivir en el lugar donde se encuentra situada su aula o, en el caso de que ello sea materialmente imposible, en el sitio más próximo.

Con ello, según afirma el Secretario de Educación, no hace más que establecer en su departamento una medida que rige desde hace mucho tiempo en el Poder Judicial.

Cree Rusia que una catástrofe tan grande o mayor que la de 1914 amenaza a la humanidad

Se supone que, en su conferencia con el Lord del Sello Privado inglés, Litvinoff insistirá en que debe obligarse a Alemania a aceptar el Pacto de Seguridad que rechazó

MOSCU, marzo 27. (AP.)—Una catástrofe tan grande, sino mayor que la guerra mundial amenaza a la humanidad se teme en los centros oficiales soviéticos esta noche, mientras Maxim Litvinoff, Comisario de Relaciones Exteriores, espera la llegada del capitán Anthony Eden para iniciar las conversaciones de paz anglo-soviéticas.

El joven Lord del Sello Privado viene a Moscú directamente de sus entrevistas en Berlín con Adolf Hitler, sabiéndose que cruzó la frontera esta noche y que llegará a esta capital a las 11 y 35 de mañana.

Eden verá a Josef Stalin, dictador del Soviet, en el sencillo despacho de este último en el Kremlin el viernes, y mientras tanto celebrará varias conferencias con Litvinoff, la primera de las cuales está señalada para mañana por la tarde.

La insistencia de la prensa oficial en que el rearme del Reich amenaza a Rusia y que un conflicto que partiera de un ataque alemán se extendería a toda Europa y Asia, refleja la tesis de Litvinoff de que «la paz es indivisible.»

Por esta razón los observadores extranjeros creen que Rusia hará toda clase de esfuerzos con el fin de convencer a Eden de que el único medio seguro para Inglaterra así como para el resto del mundo es ejercer una presión unida sobre Alemania para inducirla a que acepte el pacto de seguridad oriental, que hasta ahora rechaza.

Cualquiera transacción que Inglaterra o Alemania pudiera proponer sería recibida con sospecha, en opinión de los observadores.

«Los jefes fascistas alemanes han declarado abiertamente su intención de lanzar sus hordas fascistas hacia el Este», dice el periodico «Daily News», de Moscú, órgano del Gobierno, que se publica en inglés. Agrega: «Su objeto es el desmembramiento de la Unión de las Repúblicas Soviéticas.»

No hace ningún secreto de «la amenaza nazi a los países del Báltico y de la Europa meridional y central», continúa diciendo el periódico.

«La esperanza que acaricia Hitler ver a la Unión Soviética de Rusia atacada por el Japón por el Oriente. La idea es que cualquiera guerra en el Pacífico o la Europa oriental distraiga la atención de Europa del continente europeo y de a Alemania mano libre.»

El periódico añade que «los círculos militaristas del Japón y de Alemania y de todo el mundo, y todos los que han acariciado la idea de una próxima guerra entre el Japón y la Unión Soviética, ha recibido un contratiempo» con el arreglo pacífico de la venta de los intereses rusos en el Ferrocarril Oriental de China al Manchukuo.

Otra parte de la prensa soviética comenta las noticias de París que informan que Pierre Laval, ministro de Estado francés, seguirá en breve a Eden a Moscú, al propio tiempo que consideran como acontecimiento de importancia el convenio comercial recientemente concertado entre el Soviet y Lituania.

A. P. Rosengoltz, Comisario de Relaciones Comerciales del Soviet, hablando con motivo de la firma del convenio, dijo que significa «una nueva consolidación de las relaciones políticas entre los dos países.»

/Eden será llevado a visitar las fabricas soviéticas, incluso la de aeroplanos y el Hall del Ejército Rojo. Saldrá el lunes para Londres, pero se detendrá antes en Varsovia y Praga.

Con e fin. al parecer, de dejar solucionadas todas las demás cuestiones con motivo de la conferencia anglo-rusa, Litvinoff cambió mensajes con el ministro de Estado Koki Hirota del Japón, haciendo protestas de la resolución de este país de mantener la paz en el Extremo Oriente.

Escribiendo en el periodico «Izvestia», Karl Radek, periodista que refleja con autoridad los puntos de vista del Gobierno, recomienda a la Gran Bretaña que coopere a levantar barreras contra «las tendencias a la explosión de una guerra.»

SUMARIO DE ESTA EDICION

Audiencia	16
Aduana	3
Anuncios Clasificados	16-17-18-19
Cables	20
Cables de España	13
Caricatura. (Por Mariano Miguel)	3
Cartel del Día. (Teatros y Cines)	6
Católica. (Cultos para mañana e información general	17
Columna Editorial	3
Comercio	3
Crónica Habanera. (Social)	5-7-9
Crucigramas	4
Defunciones	7
Ejército Constitucional	2
Escenario y Pantalla. (Crítica)	6
Estado	9
Estado del Tiempo	6
Gacetillas	6
Gobernación	9
Guanabacoa al Día	5
Habaneras	4
Hacienda	2
Judicial	2
Lista de la Lotería	10-11
Mataderos	4
Mercantil	8
Música y Músicos	6
Noticias de los Juzgados de Primera Instancia. (Vida Civil)	9
Obras Públicas	7
Palacio	10
Política	16
Puerto	12
Sanidad	4
Secretaría de Educación	2
Secretaría del Trabajo	4
Sociedades Españolas	11
Supremo	3
Sports	14-15
Telegramas del Interior	16
Viboreñas	7
LECTURAS:	
A Través de la Vida. (Por Héctor de Saavedra)	4
Bromas y Veras. (Por Joaquín Aristigueta)	12
De Día en Día. (Por Tartarín de Tarascón)	12
Desde Washington. (Por Diplomaticus)	20
Interpretación Popular de la Situación Europea. (Por Isaak Rosenzweig)	2
La Reconstrucción Económica. (Por León Ichaso)	13
La Nueva Neurastenia. (Por XX)	13
Las Semillas de la Guerra. (Por Juan Luis Martín)	3
Los Valores Eternos. (Por Manuel Bueno)	3
Somos Nosotros los que Forjaremos el Hombre del Porvenir. (Carta de un Maestro)	2
Vida Mundial. (Por Tiburcio Castañeda)	20

En las maniobras del Canal de Panamá requisaron los caballos de particulares

PANAMA, marzo 27. (AP.)—Varios funcionarios del Departamento del Canal de Panamá se muestran indignados por lo que consideran «un abuso de autoridad» consistente en haberles sido requisados todos los caballos dedicados al juego de polo contra su voluntad, durante las maniobras que terminaron ayer.

Parece que «los defensores» del fuerte Xorozal se apoderaron de los caballos de propiedad privada con el fin de impedir que de ellos se apoderaran los «atacantes». La maniobra fué infructuosa, pues los atacantes hicieron prisioneros a casi todos los inexpertos jinetes.

Los dueños de los caballos aseguran «que no existe justificación» alguna para que se les requisaran los caballos y algunos de ellos están dispuestos a exigir indemnizaciones.

El Secretario del Trabajo no se ha aislado

Desvirtúa el Subsecretario unas informaciones erróneas y sitúa las cosas en su lugar

EL Dr. Marino López Blanco, Subsecretario del Trabajo, nos visitó en la noche de ayer con el objeto de hacernos las siguientes aclaraciones:

«Un periódico de esta Capital viene publicando, desde hace días, con marcada insistencia, informaciones erróneas sobre la Secretaría del Trabajo, por lo cual me interesa que el pueblo conozca los siguientes extremos:

PRIMERO: Que el Secretario del Trabajo concurre todos los días a las oficinas de la Secretaría del Capitolio, desarrollando una labor extraordinaria, muy difícil de ser superada en el esfuerzo por nadie.

SEGUNDO: Que hoy recibió—aparte de infinidad de personas que no tenían audiencia concedida por él—a diversas Comisiones representativas del proletariado: Retirados de la Cuban Telephone Co., Conductores de Gas-Car, Sindicato de Empleados del Ten-Cent, Federación de Plantas Eléctricas, Agua y Gas, una comisión de empleados de la Secretaría del Trabajo; al doctor Francisco Carreras Justiz, presidente de la Caja de Jubilaciones de los Empleados Ferrocarrileros; al doctor Portocarrero, presidente del Retiro Marítimo; una representación de los Centros Regionales; habiendo, así mismo, despachado con los Directores del Trabajo y de Higiene y Previsión Social, y con el Dr. Sandoval, Asesor Técnico de la Secretaría y otras personas más.

TERCERO: Que no es cierto—como dice «El País»—que haya hecho declaraciones sobre el último Decreto-Ley referente al Descanso Retribuido y los empleados de tiendas de ropa, al que, por otra parte, no puede ofrecer confusión de ninguna clase al respecto de que comprenda a todos los asalariados del comercio y mucho menos de que tenga o no carácter retroactivo.

CUARTO: Que los señores periodistas, tanto por parte del Secretario como por la mía, han gozado siempre de las más altas distinciones, en tal sentido, que son recibidos en horas que no están señaladas para ellos.

De acuerdo con los bandos que rigen, sólo el Jefe del Distrito Militar puede conmutar la pena

El fusilamiento se llevará a cabo en la fortaleza de La Cabaña. Será este el primer caso en Cuba desde que se proclamó la Independencia. Hoy será notificado el reo

TODO parece indicar que antes de las cuarenta y ocho horas venideras será ejecutado en la Fortaleza de la Cabaña, el terrorista Manuel Fonseca y Bellido de Luna, a quien el Tribunal militar mixto, reunido en el Quinto Distrito Militar, condenó por haberle ocupado numerosas granadas de mano y bombas.

En horas de la mañana [illegible], el teniente Yeste, en nombre de la Justicia Militar y de la República, concurrirá a las prisiones militares de la Fortaleza de la Cabaña, para notificar la sentencia al condenado, creyéndose que la misma se cumplimentará sin vacilación alguna por un pelotón de artilleros, a las seis de la mañana del próximo sábado.

Ante la rigidez militar se llevará a cabo, sin lugar a dudas, el acto del fusilamiento y los reporters militares han celebrado en las últimas horas de la tarde de ayer distintas entrevistas con Jefes de Regimientos, y de Batallones, así como con los altos oficiales del Cuartel General, quienes sustentan en general la creencia de que la misma se cumplirá fatalmente «porque es mejor que deje de existir un terrorista y no que por su culpa mueran gentes inocentes». Este criterio es el que están contrapesando los telegramas de condonación que el Jefe del Quinto Distrito Militar, teniente coronel Gonzalo García Pedroso, está recibiendo constantemente.

Los militares que han actuado en el Consejo de Guerra sumarísimo muy contra su voluntad se vieron obligados a imponer la última pena a Fonseca y Bellido de Luna, en virtud de que no hubo un instante en que se le defendiera y por cuya circunstancia la Ley Penal Militar caerá desgraciadamente sobre el mencionado terrorista.

De acuerdo con los Bandos que rigen el vigente estado de guerra, todas las facultades de conmutación o cumplimiento de las penas que impongan los tribunales militares, radican en el Jefe del Distrito correspondiente, en cuyo caso el teniente coronel Tabernilla se verá precisado a dar las órdenes oportunas a las tropas a su mando para que se cumpla el sábado el fusilamiento contra Bellido de Luna que firmará el teniente coronel Gonzalo García Pedroso.

Si se ejecuta a Bellido de Luna, será el primer caso, después de hecha la independencia de Cuba, en que un tribunal militar juzga y condena a un civil, por actos de terrorismo, y la sentencia se cumple.

TERMINADO YA EL PROYECTO DE UNIVERSIDADES E INSTITUTOS LIBRES

Según las noticias que a nosotros llegan, ya se encuentra completamente terminado el proyecto de Universidades e Institutos Libres que tenía en estudio el Secretario de Gobernación.

Nada se quiere adelantar sobre el particular. Ello no obstante se sabe que se piensa arrendar el Alma Mater a una empresa particular, ya sea formada o no por un grupo de los propios profesores de que disponía dicho centro.

La empresa arrendataria disfrutará de una subvención del Estado cubano.

Se proyecta fijar la matrícula en mil pesos anuales y establecer una beca por cada 20 alumnos matriculados.

DONALD E. RICHBERG SE PROPONE EVITAR QUE SE ANULE DEL TODO LA NRA

WASHINGTON, marzo 27. (AP.)—Donald Richberg, director de la N.R.A., manifestó hoy que estaba dando los pasos necesarios con el fin de evitar que en el tiempo que existe de ahora hasta que se promulguen las nuevas regulaciones de ese sistema de coordinación industrial, se derrumbasen las construcciones económicas que se aparejan a la N.R.A.

Por el momento, ha invitado a los dirigentes de la industria del carbón a una conferencia conjunta de obreros y patronos, para esquivar la huelga que amenaza. También los fabricantes de tejidos han demandado la reforma de los códigos textiles, en evitación de que la producción siga decreciendo.

La Ley de Seguridad Nacional aprobada en la Cámara del Brasil

Está tratándose de fomentar la indisciplina en las filas del Ejército y en la Marina

RIO, marzo 27. (AP).—Por votación de 121 contra 23, quedó aprobada hoy la ley de Seguridad Nacional, en momentos en que se asegura que existen planes contra la estabilidad del Estado. El ministro de la Guerra, general Goes Monteiro, dice que sabe que se está tramando una revuelta, pagada con dinero extranjero, y que se ha concertado una conjura contra su vida. Dícese que en el ejército del Brasil se está tratando de sembrar la disensión y la deslealtad contra el Gobierno de Vargas.

En el Ejército y la Armada, particularmente, se ha hecho propaganda en contra de esa ley, consignándose que es atentatoria contra los principios democráticos en que siempre ha vivido el Brasil. Se consideran delitos sometidos a la jurisdicción federal y punibles por los tribunales centrales los siguientes: incitación de los empleados públicos a la huelga, propaganda de doctrinas subversivas, excitar la resistencia a las leyes, publicación de noticias alarmistas, llevar o guardar armas sin licencia, fomentar la división en las filas de los organismos nacionales, excitar la animadversión popular a los cuerpos de seguridad y defensa, etc.

UN COMUNICADO OFICIAL DEL GOBIERNO

RIO JANEIRO, marzo 27. (AP.)—El ministerio de Marina publicó esta noche un comunicado desmintiendo la noticia publicada por parte de la Prensa acerca del descubrimiento de un complot comunista en la Armada brasileña.

Las informaciones a que hace referencia el comunicado oficial decían que veinticuatro marineros y soldados habían sido arrestados durante una investigación de las actividades de los comunistas en la capital.

Apresado por el "Baire" un yate americano

Todos los tripulantes pasaron al navío cubano, montándose una guardia en el buque capturado

ANOCHE entró en puerto el cañonero de la Marina Constitucional «Baire», convoyando un yate de bandera americana cuyo nombre se ignora hasta el presente.

La embarcación de referencia fué capturada por el Distrito Naval, siendo detenidos los tripulantes, que pasaron a bordo del cañonero en calidad de arrestados. Al yate le fué montada una guardia de marineros del «Baire». En la mañana de hoy se le dará cuenta del apresamiento al Jefe del Estado Mayor de la Marina Constitucional, teniente coronel González.

Dada la índole militar del caso, se guardó la más absoluta reserva por parte de las autoridades marítimas.

Condenado a 10 años por haber puesto bombas

Hoy llegará a La Habana, para ingresar más tarde en Presidio. Consejo de guerra celebrado

SANTIAGO DE CUBA, marzo 27. DIARIO Habana. Mañana llegará a esa capital el estudiante Narciso Martínez, condenado por Urgencia a diez años de prisión por colocar una bomba. Ingresará en el Presidio.

OTRO CONSEJO DE GUERRA

Se celebró en el Cuartel Moncada el Consejo de Guerra contra Fausto Téllez Sánchez, acusado de incitar a la huelga quedando concluso para sentencia.—GARCIA, Corresponsal.

LOS RESTOS DEL «MORRO CASTLE» FUERON VENDIDOS EN N. Y. COMO CHATARRA

NUEVA YORK, marzo 27. (AP).—El casco del «Morro Castle», otrora orgullo de la marina mercante americana, vendióse a la «Unión Company», como hierro viejo, en 33,605 pesos. Su construcción había costado $5.030.000.

Cuando el tiempo lo permita, dentro de tres días quizás, el buque será remolcado de la ensenada de Gravesend al paraje en que sufrirá el desguace.

EXIJA el SUPLEMENTO en ROTOGRABADO con esta EDICION

Triturado por un volante el tercer maquinista de un navío

SANTIAGO DE CUBA, marzo 27. DIARIO, Habana.—Esta noche, procedente de Jacksonville, arribó al puerto de Baracoa el vapor «Standar Fruit Virginia», dando cuenta el Capitán a las autoridades marítimas de que frente a Samá fué triturado por un volante el tercer maquinista, de nacionalidad inglesa, cuyo cadáver fué echado al mar envuelto en la bandera de su país, con el ritual de Ley.—García, Corresponsal.

Resúmen esquemático de la situación europea

1.—Las conferencias de Berlín no han llegado a nada práctico y se opina en París, Londres, Roma y Viena, que los problemas europeos actuales no entrarán en un plano de solución sino en las pláticas de Stressa, señaladas para el 4 de Abril.

2.—Hoy, jueves, llegará a Moscú el enviado especial de Mac Donald, capitán Eden, para tratar de las cuestiones de Europa Oriental con los representantes superiores de la política exterior rusa. Existe el parecer de que el fracaso de las conferencias de Berlín fortalecerá la posición de Stalín en este «tete-a-tete» con Eden. Pero a la vez la oposición rusa declara que el Secretario General del Partido Comunista va demasiado lejos y que se aparta de las conveniencias del Sovietismo, para dominar ahora, reconociendo el fracaso teórico de las doctrinas maximalistas, mediante alianzas con las potencias imperialistas.

3.—La Cámara italiana ratificará mañana, viernes, el Pacto de Roma, con lo cual se cree que será posible dar solidez a Austria, como baluarte que detendrá el avance germánico sobre el Danubio.

4.—En Viena, aunque se esperaba el fracaso de las conferencias de Berlín, se ha llegado a la conclusión de que hay que hacer algo para evitar la agresión nazi, para imponer la «Anschluss», o Unión Austro-Alemana.

5.—El problema de Memel se va agravando. En distintas partes de Alemania se han celebrado manifestaciones contra Lituania, la República del Báltico, cuya seguridad se encuentra reconocida por Rusia, Estonia, Letonia y Finlandia. Es posible que si los nazis agredieran a Lituania, se planteara el «casus foederis», pero por el momento se cree distante esta situación.

6.—España ha votado un crédito para el mejoramiento de las defensas de las Islas Baleares, en la creencia de que tal vez fuese agredida esa región, para impedir la comunicación de Francia con sus posesiones. Según parece, en Europa se cree que una agresión contra Francia se produciría simultáneamente con rebeliones en Marruecos, Túnez y Argelia. Existen síntomas de esta contingencia.

7.—El Ministro de Relaciones Exteriores de Rumanía, Titulescu, conferenció en Bratislava con Benes, su colega de Checo-Eslovaquia, después de haberlo hecho con Yevtich en Belgrado. Significa esto que la Pequeña Entente también se considera en una situación peligrosa, frente al momento que vive Europa.

8.—El Congreso de los Estados Unidos acaba de aprobar una ley aumentando los efectivos de oficialidad de la Armada, las dotaciones de aviación y mejorando las defensas marítimas.

9.—En el Extremo Oriente, la situación no parece muy grata. Se teme que el Japón emprenda en plena primavera una nueva campaña en China, librado ya del enemigo ruso en el Amur.

(Véase nuestra amplia información cablegráfica en las planas 13 y 18).

Lea AVANCE todas las tardes. Dirigido por José I. Rivero

M.E.C.D. 2016

UN SABOTEADOR EMPEZO A CUMPLIR EN EL QUINTO DISTRITO SU PENA DE 3 AÑOS DE ARRESTO

DIARIO DE LA MARINA

Fundado en 1832

Dirigido hasta 1919 por D. Nicolás Rivero y Muñiz.

OFICINAS: HABANA, PRADO 103.—NEW YORK, Joshúa B. Powers Inc. 220 E. 42nd. St.

Editado por la Cía. DIARIO DE LA MARINA (S. A.) cuyo programa consiste «en la defensa de los intereses generales y permanentes de la Nación cubana, de los especiales de la Colonia española establecida en la misma y de la unión y armonía entre los diversos elementos que conviven en el país».

Art. 1º de los Estatutos.

Teléfonos del Diario

Dirección	M_3577
Administración	M_7911
Suscripciones	M_7911
Quejas	M_7911
Clasificados	A_3333
Jefe Redacción	A_3205
Redacción	M_7913
Sports	M_7912
Ag Guanabacoa	XO_1584

PRECIOS DE SUSCRIPCION AL «DIARIO DE LA MARINA»

Habana y Provincias

Mes	$ 1.20
Trimestre	3.25
Semestre	6.25
Año	12.00

Extranjero

Trimestre	$ 4.25
Semestre	8.00
Año	15.00

Edición Dominical (Para el extranjero solamente)

Semestre	$ 3.00
Año	5.00

INTERPRETACION POPULAR DE LA SITUACION EUROPEA

La prensa de Francia y sus portavoces se aprestan a jugar el papel de la «Mariana indefensa» a fin de despertar las simpatías del mundo que tan buenos resultados le diera en la última guerra. Sin duda, muchos simpatizadores habrán quedado decepcionados al ver que debajo del gorro de la libertad había un casco más puntiagudo que el de los prusianos, sin decir nada de los americanos que en son de gracias por servicios de salvamento cobraron un gesto un poco ambiguo y acompañado de las palabras «Sorry you have to leave so early». El Embajador francés en la Habana declara en las columnas del DIARIO DE LA MARINA que «Francia carece virtualmente de fuerzas para oponerlas al gran ejército que tendrá su enemigo». Ese caso típico de la Mariana indefensa es desmentido el día siguiente por el propio Presidente del Gabinete francés Mr. Flandin quien, según el DIARIO DE LA MARINA del 21 de marzo, proclama al mundo que «Francia se encuentra en condiciones perfectas para defenderse». Ya ves, querido lector, es preciso ponerse en guardia al leer las noticias, para no salir engañado.

Alemania ha pagado duro, muy duro, en oro y en material; a Alemania le han quitado las flotas militar y comercial, le expoliaron de sus colonias y ha tenido que ceder el 13% de su territorio nacional. Alemania ha pasado por años de ingente miseria sufriendo indecibles humillaciones. Y las naciones erigidas en juez y parte siguen insaciables en su afán de perpetuar estas humillaciones que el Tratado de Versalles decretara. ¿No tenemos todos el mismo derecho de respirar? Sin embargo, los vencedores se empeñan en que Alemania no respire. Después de quitarle las armas a la víctima, le prohibieron que tuviera ni sólo tanque, ni un sólo aeroplano de guerra, ni un sólo submarino, ni una sola fortificación en su frontera, ni un sólo cañón de largo alcance, y por añadidura instigaron a los vecinos para que formasen un anillo de hierro alrededor de Alemania para acabar de atarla de pies y manos. Así es la política «pacifista» que sigue Francia. Los medios de defensa le son vedados a Alemania en medio de un mar de hostilidades. No hay código que no concediese el derecho de la defensa a todo delincuente, hasta al más vil de los reos.

La confabulación de Francia no ha dado los resultados apetecidos. La obra destructiva de Versalles no ha dado al mundo un sólo día de sosiego, ni a los unos, ni a los otros; ha causado una crisis económica tan aguda como no la hemos visto nunca y la cual sacude a vencidos y vencedores al mismo tiempo.

¿Hasta cuándo presenciará el mundo civilizado este espectáculo de circo romano? ¿No sería ya tiempo de que el mundo, irritado ante tanta injusticia y podredumbre, se pusiera de pie pidiendo el alto de tal espectáculo? Pero es inútil, la víctima no ve ayuda por ninguna parte. Ayúdate a tí mismo y te ayudará Dios. Y ahora que Alemania se ha puesto de pie, siguiendo su instinto de conservación propia, para usar del derecho más humano, más elemental, el de defenderse, los vencedores no muestran pocas ganas de echársele encima a la víctima para abatirla de nuevo. Y esto después de tanto empeño de parte de Alemania para llegar a un arreglo cordial con los Aliados, lo cual ha resultado inútil ante tanta hipocresía desplegada en las conferencias del DESARME. Alemania, después de destruir todo su armamento, ha esperado en vano que los vencedores siguiesen el ejemplo alemán para restablecer en Europa la paz y el bienestar. Inútilmente. En vez de invertir el oro en obras culturales, los Aliados lo invirtieron en obras destructivas e improductivas. Así estamos viendo los pueblos depauperados, víctimas de sus estadistas.

Los pueblos hispano-americanos y también el de Estados Unidos recordarán las escenas dolorosas de la colonia, recordarán los esfuerzos inauditos realizados para sacudir el yugo odioso del extranjero, seguirán siempre vivas en la memoria de estas naciones las epopeyas de sus caudillos que sacrificaron libertad y vida en aras de una libertad mayor, la de la patria amada. ¿Y quién no recordará las páginas gloriosas de la historia cuando aquellas luchas por un ideal noble se trocaron en realidad palpables, cuando las cadenas opresoras cayeron al suelo para siempre? Y tú, hermano, ¿qué harías si en tu tierra se volviese oír el sonido irritante de cadenas esclavizantes impuestas por el extranjero? Ya sé lo que harías. Bolívar resurgiría para guiarte y pelearías tan valientemente como tus antepasados para librar tu tierra del peso opresor.

En este caso se encuentra hoy el pueblo alemán, que ha resuelto destruir una obra ominosa que ha perjudicado tanto a los pueblos civilizados y hasta a los mismos creadores de esta obra nefanda de Versalles, la cual tuvo que firmar Alemania bajo la fuerza de las circunstancias y con la pistola en el pecho y no sin hacer constar sus protestas que fueron saldadas por los aliados con una sonrisa sarcástica. El dictado de Versalles lleva la maldición innata y mientras que subsista no podrá haber paz ni prosperidad en Europa como lo demuestran a las claras estos últimos años. A estas horas los pueblos deben haberse dado cuenta de que el Tratado de Versalles es una obra maldita toda vez que lleva la zozobra a vencidos y vencedores. En consecuencia, hay que destruirla antes de que produzca males mayores sustituyéndola con otra que devuelva a la humanidad la paz, el bienestar y el decoro.

En esta coyuntura recuerdo las palabras de un gran tribuno hispano quien hace 20 años, dijo:

«Cuando un tirano pone su planta sobre la cerviz de la víctima, y ésta no forcejea y no se revuelve para combatir y librarse del opresor, sino besa la planta que la oprime, tened por seguro que allí ha muerto un cuerpo y antes ha muerto un honor».

Isaak ROSENZWEIG

Se adelanta un día el pago de los haberes a los empleados del Estado; cobrarán, pues, el 29

El Secretario de Hacienda hizo ayer otro recorrido por las dependencias que controla. Movimiento de personal en la Secretaría y en la Aduana. Las recaudaciones generales

El Secretario de Hacienda hizo ayer un extenso recorrido por las oficinas de la Secretaría y luego estuvo en la Dirección de Renta de Lotería y Dirección del Fondo Especial de Obras Públicas. En la Renta de Lotería conferenció con el Director interino Dr. Adalberto Ramírez Salas, sobre movimiento de personal y marcha general de la labor administrativa.

También fué visita del Director interino de la Renta el Dr. Juan A. Martínez, Sub Secretario de Hacienda, interesándose por la reposición de los empleados de la Renta que prestan sus servicios en comisión en la Secretaría.

NO LE HAN EXIGIDO DINERO

Ayer estuvo en la Secretaría de Hacienda el Juez de Instrucción de la Sección Primera, Dr. Silva, acompañado del Secretario Judicial, para tomar declaración al Coronel Despaigne en relación con el caso publicado de que un individuo había intentado exigirle dinero.

El Coronel Despaigne recibió al Juez de Instrucción y le informó que nadie había estado en su despacho para exigirle dinero y que, por lo tanto, a nadie acusa.

SOBRE ARANCELES

El Sr. Eduardo Durruty, Presidente de la Comisión Nacional de Aranceles, estuvo de visita en la Lonja del Comercio, celebrando una entrevista con miembros de su Directiva, acerca de los productos que serán afectados de acuerdo con los intereses nacionales.

JEFES MILITARES

Han desfilado por la Secretaría de Hacienda, varios Jefes Militares para informar del estado normal de funcionamiento de Zonas, Distritos Fiscales y Aduanas del interior de la República, después de la remoción de su personal ocurrida por la reciente fracasada huelga de empleados.

Entre esos militares recordamos al Teniente Coronel Pino, Jefe del Distrito de Camagüey; el Capitán Castillo, en representación del Teniente Coronel Gómez, Jefe del Distrito de Santa Clara, el Capitán Pilar García, en representación del Teniente Coronel Desiderio Sánchez y los Tenientes Coroneles García Pedrosa y Manuel Benítez, de la Habana y Pinar del Río.

Falta sólo por informar el Jefe del Distrito Militar de Oriente, que se espera lo haga de un momento a otro.

RETIRO MILITAR

En la próxima semana serán reanudados por la Pagaduría Central, los pagos de pensiones a los militares retirados y Policía que cobra por una Ley Especial. No ha terminado aún el pago de la mensualidad que corresponde a julio 1933 y se han hecho los pedidos de fondo para cubrir esa atención.

LOS PAGOS DE ESTE MES

El Secretario de Hacienda ha dispuesto adelantar un día los pagos del presente mes de marzo, en vez del día 30 cobrarán los empleados el viernes 29.

Por consiguiente, y cumpliendo esas instrucciones, el Contador Central señor Beruff Mendieta, ordenó que se pasara un telegrama circular a los Pagadores del Estado para que cumplan lo dispuesto por el Secretario de Hacienda y formulen los pedidos de fondo a la mayor brevedad.

En la Renta de Lotería no podrá hacerse hasta el día 30 debido a la remoción de su personal.

Los cesantes cobrarán después del lunes, día 1 de abril, haciéndose la liquidación de lo que corresponde a cada uno por los días de trabajo justificado.

MOVIMIENTO DE PERSONAL

Enla Secretaría de Hacienda se han hecho los siguientes nombramientos: César F. Díaz Torres, Inspector fijo para la vigilancia de los sellos del Empréstito de 35 millones; Gerardo Coyula, Jefe del Negociado de Zonas Fiscales y Apremio; Manuel González Fernández, Jefe del Negociado de Impuestos y Utilidades; José M. Ortiz Ruiz, Jefe del Negociado del Uno y medio por ciento y Consumo; Gustavo Castillo Jordán, Inspector Especial de la Dirección de Rentas; Ignacio Iraola, Inspector de Zonas Fiscales; Agustín Arazoza Núñez, Jefe del Negociado de Impuestos Diversos; Enrique Díaz Echarte, para el cargo que ocupaba el señor Arazoza; Dr. Arturo O-Farrill, Jefe del Negociado de Derechos Reales; Juan B. Llanes, Jefe del Negociado de Rentas Interiores; Miguel Rivero Valdés Jefe del Negociado de Inspectores de Alcoholes; Laureano Gil Escoto, Jefe del Negociado de Asuntos Generales del 1 y medio por ciento.

EN LA ADUANA DE LA HABANA

Los nombrados para la Aduana de la Habana son los siguientes: Sergio Artiles, Manuel García Llinás Angela Pérez Goñi, Luis Quer, Enrique García Marrero, Manuel Díaz Payro, Nieves Gómez de Martín Matilde Menéndez, Jesús C. Rodríguez, Margarita Perera Montiel, María L. de Sanz, Antonio Ortiz, Celina de Torra, Isidro Travería, América Reyes, Risoto, Gustavo Reno Magdalena López, Lorenzo Díaz Plutarco Pérez González, Segundo Rodríguez, José Martínez, Antonio Pérez, Virgilio González, Saturnino Chappottín, José Mariano Herrera, Julio Figarola, José Bajad García, Felicia Palomino Calderón, Francisco Gómez, Raúl Ramírez, Teresa Baña y Juan Martínez Rojas.

LAS RECAUDACIONES

Según los datos facilitados por la Contaduría Central, la recaudación obtenida por el Estado el día 26 de marzo ascendió a la suma de 459,652 pesos 30 centavos. Lo recaudado hasta dicho día, desde comienzo del año fiscal, asciende a la cantidad de 45.763,343.38.

UN TERRORISTA DE LOS "11 MIL" ARRESTADO AYER

Había cometido varios actos de sabotage contra la fábrica de manteca de S. Martín 14, Luyanó

Ramón Rodríguez Bufero, de 27 años de edad, vecino de Luyanó 29, se encuentra desde ayer detenido en el Castillo del Príncipe.

Fué acusado por el sargento Camacho, de la Sección de Investigaciones, de haber cometido varios actos de sabotage en la fábrica de manteca de Cueto y Compañía, situada en San Martín número 14, en el Luyanó.

También se le acusa de pertenecer a la organización secreta de los Once Mil, así como de haber sido el que hace algún tiempo colocó una bomba que estalló en el mencionado establecimiento.

Con lo actuado se le dió cuenta al Juzgado de Urgencia número 1.

FEDERICO G. MORALES NO HA SIDO SUPERVISOR DE LA ESTACION AGRONOMICA

El señor Federico G. Morales y Varcárcel manifestó anoche en Palacio que no ha sido designado, como se afirmó, para supervisar la Estación Experimental Agronómica sino que ha cooperado a las labores de la misma, por orden del Secretario de Agricultura, quien para ello tuvo en cuenta la amistad que une al señor Morales con el doctor Gonzalo M. Fortún, director de la Estación.

Aclara también el señor Morales que en su conversación con cierto periodista no se refirió en ningún momento al doctor Fortún en la forma que el periodista le atribuye.

Y advierte finalmente que ni las cesantías ni los nombramientos en la Estación Experimental dependen de él, como se ha publicado maliciosamente, sino del Secretario de Agricultura.

SE HA PEDIDO AL DIRECTOR DE LA RENTA QUE CONFIRME EN SU PUESTO A M. CARDENAS

Hoy jueves a las diez y media de la mañana visitarán al Dr. Ramírez Salas, Director de la Renta de Lotería, una comisión de periodistas para pedirle ratifique en el cargo de Jefe del Negociado de Lista y Propaganda al Sr. Miguel Angel Cárdenas.

Según nos informan, el Sr. Cárdenas ha demostrado capacidad y honradez, actuando con una discreción digna de elogio.

PLANES SOBRE LA PROXIMA TEMPORADA DE TURISMO

El Tesorero de la Corporación Nacional del Turismo señor Raúl León, estuvo en Palacio concertando una entrevista entre el Presidente y los miembros de la Corporación, los cuales le expondrán un plan de atracción turística para la temporada de 1935 a 1936.

Explica la Judicial al Juzgado las actividades delictivas de F. Rodríguez Maribona y Peraza

Aparece comprometido en unas cuantas causas. Fué detenido por el Servicio de Inteligencia

Amplio informe ha rendido al Juzgado de Instrucción de la Sección Primera la Policía Judicial, por medio de su agente Luis Torres Catá, sobre las actividades delictivas que se achacan a Francisco Rodríguez Maribona Peraza, al que se instruye causa por falsificación de título al portador y tenencia de instrumento dedicado especialmente a la fabricación de moneda, informe que fué pedido por dicho Juzgado y ordenado al citado agente por el Jefe de dicha policía, Capitán Clemente Gómez Sicre.

Hacen constar el informante que Rodríguez Maribona, concibió el propósito de estafar a las autoridades cubanas, a las que hizo creer que tenía la clave de vasta falsificación de monedas, en la que, según el acusado, estaban comprometidos comerciantes de esta capital y personas de alta significación social y económica, visitando con ese fin al Administrador de la Aduana, señor Alberto Belt, al Subsecretario de Hacienda, señor Juan A. Martínez y al Jefe de la Policía Técnica, señor Cayetano Fraga, hasta que descubierta su trama fué detenido por el Servicio de Inteligencia del Ejército Constitucional, el que le ocupó documentos comprometedores y un título al portador, falso, así como troqueles para falsificar monedas.

Dicho Rodríguez Maribona, asegura Torres Catá, es un consumado delincuente, que se encuentra sujeto a las resultas de numerosas causas que se le siguen por delitos contra la propiedad.

Detenidos ayer tres autores de asalto y robo

Sustrajeron un automóvil al que despojaron de herramientas, que intentaron vender en un garage

Francisco Díaz Fernández, (a) «El Rubio»; Rogelio Carbonell Martínez, (a) «Pipo», y Antonio Sánchez Castro, (a) «El Gallego», fueron ayer arrestados por la Policía, por ser los autores del asalto y robo del cual fué víctima el chofer Baldomero Novo, en ocasión de conducir éste el auto B.P.-402, propiedad de Heriberto Buke, a quien le sustrajeron el vehículo, el que dejaron más tarde abandonado después de haberle sustraído varias piezas del mismo que intentaron vender en el garage de Belascoaín número 1, propiedad de Rubén Lavastida, que los reconoció. Todos los detenidos ingresaron en el vivac a disposición de la autoridad judicial correspondiente.

MENSAJEROS DEL CABLE, DETENIDOS

Ayer tarde continuaban detenidos en la Sección de Investigaciones los mensajeros del cable Pedro Galán, vecino de Misión 87; Benigno Dorta, de San Rafael número 1, y José Coca, de Arango 140, siendo todos acusados de haber sido los dirigentes del movimiento de huelga llevado a cabo en dicho lugar, donde eran los delegados. La policía continuará arrestando a aquellos empleados del cable que secundaron el movimiento.

DOS ASUNTOS IMPORTANTES AL CONSEJO

Se afirmó ayer tarde en Palacio que en la sesión del Consejo de mañana viernes se aprobarán la Ley de Prensa y la suspensión provisional de la Inamovilidad del Poder Judicial.

Cada provincia poseerá un gran centro escolar

Además, se han de establecer escuelas rurales modelos. Se cuidará mucho la enseñanza

Oficialmente dió a conocer el Secretario de Educación en el día de ayer un vasto plan que tiene en proyecto y que ya cuenta con la aprobación, en principio, del Consejo de Secretarios.

Consistirá en el establecimiento de un centro escolar completo en cada provincia y multitud de escuelas rurales modelos. Ambos tipos de planteles serán expresamente fabricados, a fin de que reúnan las mejores condiciones higiénicas y educacionales.

La construcción de cada escuela rural modelo representará un gasto, según cálculos, de 1,700 pesos.

A este plan del doctor Anaya Murillo se dedicarán los créditos correspondientes a distintos planteles clausurados, como las Escuelas Técnicas, y una cantidad adicional que concederá especialmente el Consejo de Secretarios.

Según las palabras del propio doctor Anaya Murillo se destinará a las escuelas el mismo dinero que a los cuarteles.

EL TRASLADO DEL MATERIAL DE LA ESCUELA NORMAL

Al Almacén de la Secretaría de Educación ha sido trasladado todo el material de los museos de las Escuelas Normales y la documentación completa, y a la antigua cárcel, Prado número 1, el mobiliario de dichos planteles y de las escuelas anexas a los mismos.

El doctor Tomás Jardines, inspector del departamento, ha tenido a su cargo la supervisión de dicho trabajo, que ha sido realizado con gran eficiencia.

TOMA POSESION EL NUEVO SUPERINTENDENTE

En horas de la mañana de ayer tomó posesión de la Superintendencia de Escuelas de la Habana el doctor Enrique Jardines, uno de los fundadores de la escuela cubana.

Una vez que el doctor Julio Quintana, funcionario dimitente, le hizo entrega del departamento, con el ceremonial de ritual, el doctor Jardines dirigió breves palabras a los asistentes al acto, señalando que cumplía el deber de reemplazarlo y que esperaba que todos los empleados de la oficina y los inspectores le prestarían el mismo concurso que a su predecesor.

Por su parte el doctor Julio Quintana significó que se retiraba al aceptársele la renuncia de su cargo y que se sentía satisfecho de la colaboración que había recibido de todos sus subalternos.

IDENTIFICADOS 2 DELINCUENTES POR LA JUDICIAL

Ambos tienen variasc uentas con la Justicia. El agente G. Herrera logró reconocerlos

José Cid Pérez, alias «San Quico», que fué identificado por el agente de la Judicial Herrera, en la Cárcel de Holguín, como el mismo que se encuentra reclamado en varias causas por robo

Enrique Díaz Walton, individuo de pésimos antecedentes, que se encontraba extinguiendo condena en la Cárcel de Holguín, siendo identificado por el agente Herrera, por estar reclamado en diversas causas

El agente de la Policía Judicial Gabriel Herrera ha logrado identificar en la Cárcel de Holguín a dos habilidosos delincuentes que se encuentran extinguiendo condena por el delito de robo.

Se nombran José Cid Pérez, alias «San Quico», y Enrique Díaz Walton, alias «El Moro».

El primero se encuentra reclamado por la Sala Primera de la Audiencia de lo Criminal, por el delito de robo, en la causa 844 de 1934, y por la Sala Segunda de la propia Audiencia en la causa 528 de 1934, por el delito de tenencia de instrumentos dedicados al robo y por la Sala Tercera en la causa 1528 de 1934, por el delito de robo. Este malhechor se encuentra recluído en la Cárcel de Holguín con el nombre de Luis Alvarez Pérez, procesado con exclusión de fianza por un robo cometido en esa población.

El Díaz Walton, alias «El Moro», se encuentra requisitoriado por el Juzgado Correccional de Santiago de Cuba en la causa 1877 de 1934, por hurto, teniendo que extinguir 180 días por esa causa y 120 días más que les fueron impuestos por el Juzgado Correccional de Holguín en la causa número 114 de 1935, por grave alteración del orden y resistencia, teniendo otra causa pendiente en el Juzgado de Instrucción de Holguín, por el delito de atentado a agente de la autoridad. Está reclamado por la Sala Segunda de lo Criminal de la Audiencia de la Habana en la causa 489 de 1934, por el delito de robo.

Gracias a la pericia del agente Herrera estos individuos no lograron burlar la acción de la justicia. Ambos delincuentes serán presentados ante los Tribunales que los reclaman en las diferentes causas que tienen pendientes.

EL SECRETARIO DE OBRAS PUBLICAS

Con el Jefe del Estado trató asuntos relativos a su Departamento el Secretario de Obras Públicas ingeniero Enrique Ruiz Williams.

SON DETENIDOS 4 DELEGADOS DE LOS PANADEROS

Ordenaron secundar la huelga en los comercios donde prestaban sus servicios. Remitidos al Vivac

Cumpliendo instrucciones del capitán Manuel Sánchez, al mando de la Duodécima Estación, el sargento Morales procedió al arresto de los delegados de los panaderos que en sus respectivos comercios ordenaron a los obreros de los mismos fueran al paro en la pasada huelga.

Se nombran los detenidos: Manuel Alba Cano, de la panadería «La Royal», situada en General Lee 68 y vecino de Cerro 743; Aníbal Mendoza Estévez, delegado de la panadería «La Gloria», existente en Luyanó 102 y con domicilio en Fernández de Castro 104; Luis González Santa Cruz, de la panadería «La Sucursal de la Ceiba», situada en Santos Suárez y Serrano y vecino de Puerta Cerrada 41, y Fidel Rodríguez Pena, de «La Llave de Oro», de Municipio 133 y con domicilio en Arango 179.

Los detenidos ingresaron en el vivac a disposición de la Comandancia Militar.

Eva Acosta pasará un año en situación de enmienda

NUEVA YORK, marzo 27. (AP.) —Se ha dispuesto que Eva Acosta, arrestada en el establecimiento de Polly Adler, pase un año en situación de enmienda, sin que se la expulse, aunque su abogado ha contraído la obligación de que la joven embarcará inmediatamente hacia Cuba.

Las otras dos han sido condenadas a distintas penas, debiendo de ingresar una de ellas en un establecimiento sanitario.

El problema de los colonos y el Sr. Casanova

Hace observaciones en torno a una carta de Nick Adan. No ha variado nada en su criterio

La Habana, marzo 27 de 1935.

Doctor José I. Rivero.

Director del DIARIO DE LA MARINA.

La Habana.

Mi querido amigo:

Recientemente el Comité Ejecutivo de la «Asociación Nacional de Hacendados de Cuba» acordó dirigir al Honorable Presidente de la República una exposición relacionada con el debatido problema de los precios que deben pagarse a los colonos por sus cañas; y, como era natural, en el aludido documento, que suscribí en mi carácter de Presidente de dicha Asociación, se consignaron los puntos de vista mantenidos por dicho organismo, después de estudiar y discutir en su seno el problema de referencia.

Ese hecho ha dado lugar a que el señor Nick Adán, en carta que te dirige desde Ciego de Avila y la cual publica el DIARIO en su edición de hoy, critique la aludida exposición, lo cual me parecería normal si no incurriese en el error de estimarla como declaraciones mías, hasta el punto de aludirme directamente cada vez que refuta los razonamientos contenidos en ella.

Como no peco de indisciplina, aunque frecuentemente se impute ese defecto a los cubanos, claro está que hago míos y mantengo los puntos de vista sostenidos por los organismos de que formo parte, acomodándome a sus normas; y esta circunstancia me impide polemizar en nombre propio con el señor Adán, como me impide hacerlo en nombre de la Asociación la falta de acuerdo de ésta en ese sentido. Si así no fuera, le recordaría que a principios del mes de enero último, en torno a un trabajo de mi distinguido amigo el señor Rodríguez Blanca, publiqué en las mismas columnas del DIARIO, bajo mi firma, un trabajo en donde exponía cla amente mi opinión personal respecto de los colonos.

Pudiera objetarme el señor Adán que en aquella oportunidad, al pedir protección y ayuda para el colonato declaraba objeto de mis preferencias al pequeño y al mediano colono, distinguiéndolos del colono grande, simple intermediario entre el central-Industria y el campesinaje que cultiva la tierra, pero no me arrepiento de haber establecido esa distinción; pues si sólo se trata de mejorar el «standard» de vida de nuestra población agrícola, cosa que me parece justa y hasta necesaria, resultará siempre inevitable distinguir entre el Colono-Campesino, que consagra sus propias actividades a la agricultura, y que aún puede servir de eje en lo futuro para la parcelación de la tierra, y el Colono-Empresa, representante de una forma del capitalismo más que de las clases trabajadoras.

Enemigo jurado del «caudillismo», he querido colocar las cosas en su verdadero terreno, devolviendo a la «Asociación Nacional de Hacendados de Cuba» una iniciativa y unas declaraciones que son suyas, y que el señor Adán en cierto modo me atribuye, puesto que reiteradamente me alude en su citada carta. Aunque muchas veces entre nosotros los hombres representativos del país, de una clase social o de determinados organismos han puesto en práctica el lema de Luis XIV, «el Estado soy yo», figuro entre quienes aspiran a la abolición de esa política y procuro siempre mantener mis opiniones personales, pero subordinándolas al criterio de las mayorías, dentro de las cuales los individuos deben resultar anónimos para que sólo se escuche la voz de la colectividad después que ésta se pronuncia en algún sentido.

Gracias por la publicación de estas líneas, y quedo tuyo afectísimo amigo,

José M. Casanova

Tres años y un día de arresto impuso el Consejo de Guerra a Ramón Oyer por un grave delito

Han sido puestos en libertad varias personas por no existir cargos contra ellas. El Ministro de Portugal visitó al Coronel Batista y a su esposa. Otras notas

Se ha notificado la sentencia de tres años y un día de arresto dictada por el tribunal juzgador del Quinto Distrito Militar, contra Ramón Oyer Plat, por sabotage, y quien se encuentra cumpliendo prisión en la cárcel de la Habana.

EN LIBERTAD POR NO HABER CARGOS

Han sido puestos en libertad por el teniente coronel García Pedroso, los siguientes detenidos: Angel Rodríguez, Evelio Pérez, Santiago Rey, Tomás Durán, Flavio Ferrer, Gerardo Menéndez, Alberto Boix, Luis Torres, Carlos Baydunri. Todos se encontraban sujetos a las resultas de las investigaciones, habiéndose comprobado que no existía nada contra ellos.

CONSEJO DE GUERRA CONTRA DOS ACUSADOS

En el día de ayer se celebró en el Quinto Distrito Militar el consejo de guerra contra Andrés Silveira Alfonso y Washington de la Vega y Zanetti.

EL MINISTRO DE PORTUGAL, EN COLUMBIA

Numerosas visitas recibió en el día de ayer el comandante Jaime Mariné, ayudante del coronel Fulgencio Batista. Este fué el encargado de recibir a los visitantes en virtud de que desde las primeras horas de la tarde el coronel Batista, en unión de su esposa, señora Elisa Godínez de Batista, recibió al Excmo. señor Ministro de Portugal en Cuba, Euclides Goulart Da Costa.

Entre aquellos visitantes se hallaba una comisión de la Asociación Farmacéutica Nacional que fué a resolver distintos asuntos y otra de la Federación Sindical de las Plantas Eléctricas, Gas y Agua, que fueron a exteriorizar sus deseos de que en virtud de no haber ellos decretado la huelga se levante la clausura de su local.

Otras personas asistentes ayer a Columbia fueron los secretarios del Despacho, Dres. Maximiliano Smith y Andrés Domingo Morales del Castillo, así como el ex-Secretario de Hacienda, Dr. Gabriel Landa; el doctor Santiago Gutiérrez de Celis y numerosos oficiales del Ejército Constitucional.

MONUMENTO A LAS FUERZAS ARMADAS

El Ejército ofrece un premio de 300 pesos por el mejor proyecto que se presente para el gran monumento en honor de las Fuerzas Armadas de la República y que se construirá en el Cementerio de Colón.

OPERADO EL COMANDANTE BERNARDO LUNA

En la mañana de ayer, el doctor M. González, experto capitán cirujano de la Clínica «4 de Septiembre», operó en dicho centro al comandante del Ejército Constitucional, Bernardo Luna y Cortiña, jefe de la Sección de Veterinaria del Ejército. Su estado es satisfactorio.

OFICIAL INVESTIGADOR EL DR. PALMA

El comandante de la Reserva Militar, Dr. Carlos M. Palma, ha sido designado juez investigador en todas las causas que se relacionan con la pasada huelga, conspiración, etc., debiendo rendir informe directamente al Cuartel General, de manera principal acerca de la participación que los elementos revolucionarios que se han marchado al extranjero tuvieron en ese problema.

DOS PROCESADOS POR GRAVES DELITOS

El Juez de Instrucción de la Sección Segunda, dictó ayer auto de procesamiento contra Guillermo Vasseur García, acusado de un delito de estafa, señalándole fianza de diez mil pesos para que pueda gozar de libertad provisional; y a Reinerio Machado, por drogas heroicas con fianza de cinco mil pesos.

EL JEFE DE LA VIGILANCIA

Ha sido ratificado en su cargo de Jefe de la Vigilancia nocturna de la Aduana el señor Edelmiro Hernández, pero ha sido destinado a prestar servicios en el Espigón de La Machina.

Un raid contra las mujeres de la vida alegre

Más de cuarenta detenciones. Después de anotar su nombres, la Policía los dejó en libertad

El Comandante Eleuterio Vega, Inspector de los Distritos Primero, Segundo y Tercero, ha rendido en el día de ayer a la superioridad un extenso informe relacionado con las actividades de algunos individuos que residen en dichas demarcaciones y están al margen de la ley.

Dice el Inspector Vega que diariamente recibe quejas de los vecinos residentes por las calles de Obrapía, Lamparilla, San José, Animas y el barrio de Colón, en el sentido de las numerosas casas donde se albergan mujeres que por sus actividades originan enormes escándalos con detrimento de las personas decentes.

Además hace constar que esas viviendas en sus mayorías, accesorias antihigiénicas son explotadas por sus propietarios, que las alquilan a personas amorales, dando con ello un bochornoso espectáculo a la capital.

Anoche, en vista del informe rendido por el Inspector Vega, el Jefe de la Policía, comisionó al Capitán Lombana y al Jefe de la Sección de Investigaciones, para que con miembros a sus órdenes procedieran al arresto de los que aparecen responsables de esos hechos.

A ese fin, se dió una batida a las mujeres que ofenden el pudor ciudadano y a los hombres que, apareciendo ser sus maridos las explotan en el ilícito comercio.

Los detenidos que exceden de 40, quedaron en libertad, después de habérseles tomado sus generales y domicilio para efectuar un empadronamiento de los mismos.

RODRIGUEZ GARCIA

Jesús C. Rodríguez García, ascendido a Guarda almacén, y quien se multiplica para recibir las visitas al Administrador Belt, permanecerá a las órdenes del Administrador.

Somos nosotros los que forjaremos el hombre del porvenir

«Si deseamos un Gobierno ideal, preparémoslo», dice un educador en una carta

A MIS COMPAÑEROS LOS MAESTROS Y UNIVERSITARIOS

Deseando hallar un aliento y sostén a mi vida de maestro y estudiante, en los oscuros y brumosos días de la pasada huelga, volví mis ojos en anhelo de más puros horizontes, al siglo más brillante de la Historia y al pueblo más gobernante del mundo; aquel pueblo que, democrático, quiso ser gobernado por el mismo hombre durante cuarenta años y que diera a éste ocasión de exclamar en su lecho de muerte: «Por mi causa jamás un ciudadano ateniense llevó luto».

¡Como en nuestros tiempos!, formula la mente mientras el rictus de una irónica sonrisa se marca en nuestros labios. ¡Como nuestro Mendieta!, dirá el estudiante herido, el maestro defraudado en su esperanza. ¡Y qué triste papel haría al lado de Pericles nuestro inmortal Batista!, exclamará el artista de bombas, el amante de garidos. Pero... ¡lástima grande que no seamos tan sutiles como aquel maravilloso pueblo que recogía y apreciaba la sutilísima ironía de un Aristófanes, encerrada no más que en la elevación de una sílaba! Porque la frase sublime, el elogio soberano del gran Pericles, no lo es menor del pueblo que gobernara, y bien pensado, el rictus de irónica sonrisa, debiera tornarse en rictus de amargura, de intensa concentración para estudiar las causas engendradoras de aquellos siglos de gloria y de estos otros de triste decadencia.

¡Maravilloso desfilar aquel de grandes guerreros, de grandes artistas, de grandes maestros, de discípulos no menos grandes que aquéllos! Quizá debí empezar por estos últimos. Las vidas luminosas de un Anaxágoras y un Sócrates, de un Platón y un Aristóteles ¡como se agigantan al colocarlas junto a las nuestras, pobres y desmedradas! ¡Y qué fecundidad más asombrosa y qué perenne juventud! ¡Setenta años de Sócrates, ochenta de Platón, setenta y dos de Aristóteles, son años tan largos de contar, que parece imposible que discípulos unos de los otros, sean todos lumbreras colgadas del purísimo cielo del siglo V para iluminar después todos los siglos venideros!

Y es que entonces los maestros descubrían los horizontes infinitos de la belleza y el bien, y se empapaban las pupilas de los discípulos en las infinitas tonalidades de aquella soberana luz y juntos caminaban por la senda de la vida con dulce placidez, el maestro amando al discípulo como la fibra más íntima de su alma, el discípulo atribuyendo a su maestro cuanto bueno encuentra en sí. ¡Y todos son jóvenes porque la verdad y la belleza en el alma atesorada no podía envejecer!

¡Oh, si los maestros tornáramos los ojos a la luz! ¿Cómo han de amarnos nuestros discípulos si no sabemos embellecer su vida con la sublime poesía del amor, si los envolvemos en una asfixiante atmósfera de insubordinación y de odio, si los lanzamos prematuramente a una lucha desigual? ¿Cómo permaneceremos nosotros jóvenes cuando envejecemos a nuestros discípulos desde su niñez, mostrándoles como meta de sus aspiraciones el placer, enseñándoles sus derechos antes que sus deberes? Y lo que conseguimos es formar estas generaciones decrépitas que, tendidas a la larga sobre las playas de la vida, no alcanzan otros horizontes que los del mundo de la materia cuyas riberas ya han recorrido.

De los 18 a los 38 años, Aristóteles, el más viril de los discípulos, se ve encadenado por los sublimes ejemplos y dulcísima elocuencia de su maestro. ¿Nosotros sabemos retenerlos a nuestro lado veinte días consecutivos?... Luego, ¿qué gobernantes, qué artistas, qué legisladores y guerreros van a salir de nuestras escuelas? Que si causa lástima comparar nuestros gobiernos con el de Pericles, no la causa menor comparar nuestras escuelas y discípulos con las escuelas y discípulos de la grande Atenas. ¿Puede pensarse en un Fidias preparando un explosivo, o en un Platón al frente de una huelga? ¿De qué nos quejamos pues? ¿Somos por ventura los Sócrates injustamente condenados? Si tal sucediera, nuestro nombre sería inmortal y el Alcibíades tornadizo e inquieto que no nos dejaron educar, castigaría ciertamente a todos los tiranos. Pero no es así, seamos sinceros y consecuentes.

¿Queremos un gobierno ideal? Preparémoslo, pues. Nosotros somos los forjadores del hombre del porvenir; sigamos las pisadas de nuestro maestro ideal y que también respondiera a su nombre. Vertió Luz de amor y de verdad y surgieron los Caballeros, paladines de la patria y de la ciencia. Se van extinguiendo... porque faltan maestros cual él.

Levantémonos, pues; no dejemos que llore su estatua en el último rincón de la escuela mientras triunfa en el centro Lenín.

R. F.

M.E.C.D. 2016

EVITA UN FALLO QUE EL CENTRO GALLEGO Y SU SANATORIO CAIGAN EN MANOS DE UN ACREEDOR

Visitó el Agregado Comercial de la Embajada norteamericana al Dr. Antonio Beruff Mendieta

La Secretaría de Comercio va a ser reorganizada. Se desea que cada Negociado tenga el personal necesario. La gratitud de la Junta Sindical de la Bolsa habanera

En horas de la tarde, visitó al Secretario de Comercio, ayer, el Agregado Comercial de los Estados Unidos, sosteniendo una amplia conferencia. Hasta el repórter llegó la noticia de que dicha entrevista estaba relacionada con asuntos de Seguros de algunas Compañías extranjeras.

LA REORGANIZACION DE LOS NEGOCIADOS

Por el Secretario de Comercio se está haciendo un detenido estudio de la plantilla de personal, y presupuesto de cada Negociado, a fin de que cada cual cuente con los empleados que necesite, evitando el servicio de comisiones. Por tal motivo se espera, la reorganización de varios Negociados, el aumento de personal en algunos y la disminución en otros, e incluso la creación de algunas Secciones o Negociados que son necesarios, de los que carece todavía la Secretaría.

LA COMISION DE LA JUNTA SINDICAL DE LA BOLSA

Estuvieron en la Secretaría los señores Armando Parajón y Pedro Pablo Kholy, Presidente y Secretario de la Junta Sindical de la Bolsa de la Habana, comunicándoles el Secretario la Resolución dictada sobre la enajenación de valores pignorados mediante subasta, relativas a garantías de préstamos mercantiles.

Los comisionados al salir de la entrevista, manifestaron a los periodistas que se sentían altamente satisfechos de la resolución del doctor Antonio Beruf Mendieta, y por que en la entrevista celebrada, habían podido apreciar la certera visión con que enfocaba los problemas económicos; que sus conocimientos sobre legislación mercantil, demostraban que los elementos comerciales e industriales tendrían en él un funcionario respetuoso de la Ley, y defensor de toda causa justa, que pueda favorecer el desenvolvimiento económico del país.

Manifestaron que seguirían en contacto con él, presentándole la mayor cooperación posible, y que además de la gratitud ya expresada por su reciente resolución le habían invitado, para que visitase el Salón de Actos de la Bolsa de la Habana, con el propósito de expresarle públicamente el agradecimiento de la Corporación que representan.

UNA COMISION

Con el fin de obtener los más bajos precios y mejor calidad, en todos los artículos necesarios a la Secretaría, designó el Secretario una Comisión compuesta por los señores Juan Francisco Rodríguez Arango, Pedro Antonio Jiménez, Eugenio Blanco Villar, Yániz, Pérez Lavielle y Aníbal Herrera, para que indistintamente, soliciten precios de los efectos necesarios, y procedan al estudio de un plan para la impresión del Boletín de Marcas y Patentes y revista «Comercio», rindiendo un informe de su labor. Desde hoy comenzará sus trabajos la citada Comisión.

LOS PAGOS

El Pagador, señor Galindo recibió instrucciones para pagar el día 29 al personal de la Secretaría sin descontar los días de huelga.

A partir de mañana se comenzarán a pagar los suministros del mes de diciembre, a los comerciantes y contratistas que sirvieron las órdenes de la Secretaría.

COMPAÑIAS DE SEGUROS AFIANZADAS

A propuesta de la Dirección de Seguros, se ha declarado que las Compañías «Cienfuegos», «La Comercial», «La Mercantil», «Oriente», «Unión Nacional», «El Comercio», han cumplido lo que dispone el Decreto-Ley número 467, constituyendo los Bonos de sus Depósitos un valor efectivo al 70 por ciento del importe que como garantía tienen que tener depositada en la Tesorería.

Columna Editorial

Errores que deben repararse en lo de las cesantías a granel

El Gobierno trató de evitar que los emplados públicos se sumaran a la absurda huelga de los maestros, como antes trató de convencer a éstos de que debían deponer su actitud y colocarse en un plano de avenencia.

Interrumpidas casi totalmente las actividades en las oficinas públicas sin razón que lo justificase, y en perjuicio de los propios empleados porque la desorganización en el trabajo administrativo repercutía en las recaudaciones fiscales y éstas en el pago de los sueldos, siguió el Gobierno dando facilidades y garantías a los huelguistas para que volviesen a ocupar sus puestos.

Ciertamente, hasta que el torpe movimiento no empezó a extenderse al campo obrero, definiéndose como subversivo, si de algo pecó el Poder Público fué de tolerante, a tal extremo, que parecía que iba a repetirse lo de la nefanda huelga de Comunicaciones; pero no podía en modo alguno seguirse la misma política, sin hacer más precaria la paz pública de lo que era, y abrir amplio camino a la anarquía, la cual estaba viéndose venir a pasos acelerados.

Tuvo el Gobierno que adoptar medidas drásticas, y la primera tenía que ser y fué la de alejar de las oficinas a los que actuaron en ellas como dirigentes del desorden en que estaban, y cuantos eran señalados como perniciosos por la forma en que se habían producido, o como simpatizadores de aquel acto subversivo. Sin esta depuración previa del personal, el conflicto se hubiera reproducido con mayor virulencia a la primera oportunidad, y estuvo, por lo tanto, absolutamente justificada.

Pero en esa necesaria y bien intencionada depuración hubo errores, explicables dada la festinación con que se hizo; los cuales deben repararse por imperativos de justicia, al propio tiempo que por el bien de la Administración Pública. Consisten en haber separado del servicio público a empleados que no eran perturbadores, y que sí participaron pasivamente en la huelga, fué por temor a las amenazas de los organizadores del movimiento. Se dejó cesantes a muchos cuya conducta los abonaba en todos sentidos, y acaso hayan quedado agachados en sus puestos otros que merecían haber sido despedidos.

Conviene, por múltiples motivos, dar por terminada cuanto antes la depuración, pero no sin revisar bien lo hecho para salvar los errores a que nos referimos, cometidos en mayor número en provincias, que aquí. Con esto no estamos abogando por que se dispense lo que no puede dispensarse sin malograr lo que probablemente tendrá de saludable la acción realizada. El rigor debe mantenerse inflexiblemente con quienes lo merecieron, no con quienes fueron a la huelga contra su voluntad y, por su competencia y honradez, son acreedores a consideraciones. Si el miedo insuperable se aprecia como eximente en delitos de homicidio, ¿qué razón hay para no apreciarlo también en los casos de que tratamos?

Por otra parte, el Gobierno debe tener muy en cuenta que los empleados opuestos o simplemente inconformes con la huelga, la secundaron pasivamente, no sólo para librarse de los peligros con que los amenazaban las llamadas «comisiones de estaca», sino para no verse en la situación en que se vieron los de Comunicaciones que no secundaron el anterior paro en ese departamento. Porque si entonces los huelguistas, al negarse a trabajar con los que habían permanecido en sus puestos, exigieron y sin mayor dificultad obtuvieron que éstos quedaran fuera del servicio, nada impedía que de triunfar el movimiento sucediera lo mismo, y el precedente que con eso pareció sentarse, lógica y naturalmente ha jugado también en el conflicto último. A todas luces, por no haberse previsto el efecto psicológico que ineluctablemente habría de causar aquello, hay que atenerse a sus consecuencias, siquiera de un modo relativo.

Entiéndase bien que no pedimos lenidad, sino equidad. Y ésta consiste en apreciar serenamente, en cada caso, las circunstancias que impulsaron a compelieron a los burócratas a faltar al trabajo, que no es lo mismo, aunque lo pareciera, que adherirse a una huelga de tendencia revolucionaria. Sin benevolencia, sino simplemente con espíritu de justicia, deben rectificarse los errores cometidos y que condenan a la miseria a gran número de empleados que no merecían castigo. Y no se diga que, en cambio, han sido sacados de la miseria muchos de los nombrados para sustituirles, porque en el orden social eso no remedia nada, sino más bien lo contrario. No es igual que siga careciendo de lo indispensable quien a ello estaba habituado, que condenar a que se habitúe quien disponía, por lo menos, de lo imprescindible. Aquel se sabe cómo reaccionó; éste no se sabe cómo reaccionará, y su probable inconformidad constituye un peligro potencial.

Decía el gran Bolívar que «la justicia solo es la que conserva la república». Aténgase el Gobierno al consejo que envuelve el pensamiento del Libertador por antonomasia, en esto de que tratamos, y en todo. Advierta que si con eso se conserva la República, al propio tiempo gana para sí prestigios y afirma su poder.

La recaudación Aduanera será de $2.500.000

No han llegado a manos del Administrador nuevas listas de empleados.. Horas de recibo

Con la recaudación obtenida ayer por la Aduana de la Habana, que ascendió a la cantidad de $121,550.86 se completan los dos millones trescientos mil pesos recaudados ya, por lo que este mes, con los tres días hábiles que restan, dicho centro obtendrá una recaudación de unos dos y medio millones de pesos.

CONFECCIONANDO LAS NOMINAS

Por el Negociado de Personal se dió comienzo ayer a la confección de las nóminas del personal aduanal, correspondientes al corriente mes de marzo. Serán entregadas hoy para las firmas, pues el Administrador ha dispuesto que se pague el día 30.

El Pagador, señor Granda, ya tiene en su poder los pedidos de fondos autorizados por la Secretaría de Hacienda.

SOBRE EL MOVIMIENTO DE PERSONAL

Durante el día de ayer no se recibieron en la Aduana nuevos nombramientos de empleados que han de sustituir a los que serán removidos.

Ayer tomaron posesión los primeros 39 nombrados, cuyos nombres hubimos de publicar oportunamente.

HORAS DE RECIBO PARA EL PUBLICO

El señor Alberto Belt ha hecho fijar horas de recibo para el público.

Dicho recibo será de 11 a 1 los miércoles y viernes de cada semana.

Hijas de la Patria hace una apelación patriótica al país

Aconseja al pueblo que se prepare para la lid comicial que se avecina

La señora Nemesia F. Suárez de Toste, Presidenta de la Asamblea Nacional de la institución patriótica «Hijas de la Patria», nos envía una copia de la alocución que dirigiera al pueblo de Cuba, que dice así:

«Cubanos: La institución patriótica nacional «Hijas de la Patria» alza nuevamente su voz para pedir, en nombre de sus asociadas, la cooperación de todos los hombres de buena voluntad que amen a su patria con verdadera devoción, desechando las pasiones del momento, odios y rencoes, para que podamos ir a una lucha comicial con garantías para todos que nos devuelva la paz, encauzando a la República por los cánones del Derecho y entrando de hecho en el concierto de los países civilizados. La forma adecuada para llegar al Poder y dirigir los destinos de una nación, es la del ejercicio del sufragio, una de las conquistas del hombre que más sangre costara a la humanidad. No olvidemos que los pueblos, después de un período de crisis, necesitan reposo y serenidad, aunque no el reposo de la muerte ni la serenidad de la tumba, ya que los pueblos se encuentran en constante evolución y en franca marcha hacia el progreso.

»Quiera el Atísimo que tantas lágrimas vertidas por las madres, esposas e hijos que lloran la pérdida de seres queridos, sirvan para unir, de una vez y para siempre a todos los cubanos, y que vuelva a reinar en la gran familia cubana ese espíritu de confraternidad que siempre ha caracterizado a nuestro pueblo.

»Sépase, una vez más, que esta institución no persigue ningún fin de carácter político partidarista, sino que solamente aspira al triunfo de Cuba para que se mantengan en alto los derechos y deberes de todos los ciudadanos. En Patria y Libertad. (F.) **Nemesia F. Suárez de Toste».**

EN SAN MIGUEL Y LAWTON APENAS TIENEN AGUA UNA HORA EN LAS 24 DEL DIA

Refrendada por numerosas firmas de vecinos de los Repartos San Miguel y Lawton, nos llega una carta haciéndonos saber que en dichos Repartos hace más de veinte días que el agua no llega más que a los lugares bajos durante una hora, por la noche, y sin fuerza para llenar los tanques.

Ello—agregan—les hace insoportable vivir en esos lugares en estos días calurosos, y de seguir así, tendrán que alejarse del mundo civilizado por falta de aseo. Piden que dicha irregularidad sea resuelta inmediatamente, ya que una barriada tan grande no se puede mantener sin el precioso líquido.

Trasladamos a quien competa, queja tan justificada.

EL JEFE DE LA MARINA

Ayer tarde visitó la Estación de la Policía Marítima el Jefe de Estado Mayor de la Marina de Guerra, teniente coronel Angel A. González. La visita fué de inspección.

Las nuevas industrias — *Por M. Miguel*

—¿Y cómo se te ocurrió esa idea?
—Pues, a fuerza de romperme la cabeza.

LAS SEMILLAS DE LA GUERRA

POLONIA HA SIDO UN CENTRO DE TORMENTAS DURANTE SIGLOS, A LOS QUE DEBE TODOS SUS DESASTRES

Ukrania, además, ha sido el motivo de discordia y la que ha contribuído siempre a agrandar los problemas polacos. Una aventura diplomática rara y peligrosa

Por JUAN LUIS MARTIN

(Este que sigue es el quinto artículo sobre las causas y factores probables de la próxima guerra).

LA CUESTION LITUANA

DURANTE siglos, toda la historia del Oriente europeo giró, hasta casi el período de la Revolución Francesa, alrededor de Rusia, Turquía, Polonia y Prusia, o, en tiempos más alejados, allá por la época de Luis de Hungría, los Caballeros Teutones, cuya orden era soberana en los territorios que luego se incorporaron al Gran Ducado de Brandenburgo, para constituir el estado semi-germánico que fué el cotiledón de donde creció esa Prusia militar que en 1808 y 1813 se plantó frente a Bonaparte, tomando la dirección del movimiento en favor de la unidad alemana.

Polonia fué, durante todos esos siglos, el centro de la tormenta. Primero, como Estado empeñado en llevar el Cristianismo a Suecia; luego, queriendo atraerse a Ukrania y dominar a Rusia, abusando alguna que otra vez de Lituania, y luchando las más de las veces contra los Caballeros Teutónicos, que arrebataron a Polonia, por desidia de sus gobernantes, de sus dietas facciosas, de sus asambleas tan orgullosas como turbulentas, la misión de cristianizar el Báltico, entregando ese rico litoral a las Alemanias.

Al otro lado del Dnieper se formaban colonias militares —luego los cosacos— que luchaban contra los tártaros de la Horda de Oro, aliados de Turquía. La política de Cracovia nunca pudo atraérselos definitivamente, ni tampoco logró apartarlos de la religión ortodoxa griega que abrazaron. Estas colonias constituyeron la «Extremadura» eslava, la Ukrania, voz que en ruso, por contracción, significa «tierra de junto a la frontera».

El bravo atamán Chmelnicki, sublevado una vez contra Polonia, después de haberla ayudado en varias campañas, fué el causante de que las ricas regiones de Podolia y Volhynia, y aún la Rusia Blanca, se determinaran contra la dominación polaca y se inclinaran más bien a Rusia, a despecho de un conjunto de rivalidades y de un complejo de razones que hacen casi perpetua la lucha entre «rutenos», o pequeños rusos, y moscovitas, o rusos propiamente dichos.

La política de Polonia fué de tal calidad que, no pudiendo dominar a Chmelnicki en uno de sus alzamientos, a mediados del siglo XVII, llamó en su ayuda a los rusos, los cuales se quedaron con la tierra por ellos ocupada, mediante la tregua de Andrussof, allá por 1667. A partir de entonces, Ukrania ha continuado siendo el motivo de la discordia entre Rusia y Polonia, con incidentales entradas de Prusia en el problema. El primer reparto de Polonia, en 1772, fué originado por una cuestión surgida en Ukrania. El de 1776, tuvo la misma razón reclamando siempre Catalina II que no tomaba nada del prójimo, sino que se quedaba simplemente con lo que había sido ruso. En 1796, cuando Rusia se anexionó a Odessa, fué también para compensar desmembraciones de Polonia. Es de advertir que durante toda esa era de demolición del estado polaco, la nobleza no acababa de ponerse de acuerdo en cuanto al verdadero procedimiento para asegurar la subsistencia de la soberanía nacional. Las facciones y los partidos atendían más a sus conveniencias que al bienestar de la orgullosa nacionalidad de las fronteras imprecisas.

Una alianza con Prusia fué la que destruyó, en definitiva, a Polonia, puesto que el aliado se puso de acuerdo con la Emperatriz rusa para distribuirse las tierras del vecino, en combinación con Austria.

En los años que precedieron a la resurrección de Polonia, Pilsudsky, soldado de las armas austriacas, contra Dmowski, que quería la liberación mediante la amistad con Rusia, fué también partidario de cooperar con los imperios centrales para la restauración de la independencia de Polonia. El modo con que Alemania realizó la esperanza polaca indica que siempre tuvo la intención de hacerla un estado vasallo, porque no otra cosa implica la resurrección de Lituania, que desde el matrimonio de Eduvigis con el Príncipe lituano Jagellón, a despecho de la hostilidad de Witoldo y de las campañas de los caballeros teutones, hacían un solo y único estado, cuya unidad se había ratificado con un convenio semejante al pacto de Lublín.

Además, Alemania creó a retaguardia de Polonia la «República Libre de Ukrania», con la cual pactó un tratado de alianza, que se impuso a Rusia en la conferencia de Brest Litowsk.

¿Será cierto que el parecer de Berlín se ha modificado desde 1917? Las indicaciones actuales son de que Alemania está dispuesta a cooperar con Polonia en destrozar a Rusia para entregarle la Ukrania. Los ukranianos, como en tiempos de Chmelnicki, lo mismo que en la historia de los últimos años, han demostrado estar resueltos a la conservación de su espíritu nacional. Las regiones que se encuentran bajo la bandera polaca no han cesado de ser un foco de disensiones y perturbación.

Polonia, ayudando a la creación del estado ukraniano, quedándose con parte de él, posiblemente no haga sino labrar su propia destrucción. En la actualidad, las minorías rusas de Polonia constituyen el veinticinco por ciento de la población. Agregarse al Mar Negro, por Odesa, acaso fuera una ambición que contiene el germen de una nueva anexión de Polonia por Alemania. Hay que tener en cuenta la posibilidad de que los ukranianos quieran unirse con sus hermanos los rutenos de la Rusia Roja, y constituir, todos juntos, la gran nación que tendría por límites de un lado los Cárpatos y de otro las marcas de Mohilev.

Lituania tampoco se avendría a una nueva incorporación a Polonia. Durante la dominación que le impuso el Gran Ducado en tiempos de los zares, los lituanos aprendieron a odiar al polaco. Tampoco olvidan el golpe del general Zeligowsky, que les arrebató a Vilna.

Por todo esto, resulta que si Polonia entrega a Alemania la Pomerelia, Danzig y la Alta Silesia, rinde, a cambio de un avispero, porciones vitales de su territorio. ¿Serán tan obstinados y tan malos los políticos de la Polonia actual como los de la época de Estanislao Augusto? ¿No habrá razones de otra índole en esta inexplicable aventura diplomática?

Lea mañana: «Un incidente personal de Beck».

KING COBRA

"KING COBRA" es una fascinante novela. — Su autor, Mark Cjanning, es un novelista de reconocida fama mundial. Nadie como él ha imaginado tantas y tan sensacionales aventuras. Sus libros cuentan los lectores por millones. Pero ninguno logró el éxito rotundo, estrepitoso, unánime de **"KING COBRA"**, que encierra todo el misterio del Oriente milenario en sus páginas cargadas de fiebre, de amor, de heroísmo y de audacia.

"King Cobra" comenzará a publicarse el lunes día 1o. de Abril en "AVANCE"

LOS VALORES ETERNOS

(Por Manuel Bueno)

La sola amenaza de una guerra, por ahora lejana, tiene inquietos a los estadistas de Moscú La razón de esa alarma es obvia; está en la aprensión de que el país no responda al esfuerzo que se le va a exigir. ¿Por qué? Porque el comunismo ha roto la unidad espiritual indispensable para hacer frente a ciertas pruebas decisivas. Rusia; la Rusia tradicional existe, pero sólo geográficamente. La otra, la grande, la fuerte, la que adquirió una fisonomía inconfundible a través de vicisitudes históricas en las cuales alternaron, como en todos los pueblos, glorias y reveses, fases de imperialismo y etapas de decadencia, la Rusia que hizo sentir a Napoleón la fragilidad de su omnipotencia y le preparó la derrota definitiva de Waterloo, esa pertenece por entero al pasado. La actual carece de alma. Diez y ocho años de esclavitud soviética han transformado un pueblo en un inmenso rebaño. Cuando, en lo porvenir se analice friamente el experimento político iniciado por Lenín, la crítica imparcial se preguntará, con estupor, cómo ha podido prolongarse tanto tiempo. Si ha durado y dura, no ha sido por el consentimiento colectivo a una doctrina, sino por el terror. Winston Churchill ha publicado la siniestra estadística de los crímenes cometidos por aquel régimen; sus víctimas pasan del millón. Todo lo que se le resistió: eclesiásticos, médicos, ingenieros, arquitectos, hombres de negocios, terratenientes, militares, burgueses y campesinos, fué sacrificado implacablemente Las cifras del estadista inglés están en pie. ¿Cómo va, pues, a subsistir la conciencia de un pueblo sometido a una tan salvaje sangría? Lo que sucumbió a la crueldad del sovietismo era la flor de la cultura, o dicho de otro modo, el alma rusa, que ahora se pretende rehacer a la voz de mando, como si de los cementerios pudiera surgir otra vida que la elemental de los millones de parásitos que se nutren de los despojos humanos. Y se pretende restaurar la conciencia rusa porque si no se produce la homogeneidad espiritual es imposible afrontar una guerra, y mucho menos contra un país como el Japón, que ha hecho del patriotismo una religión.

En esos grandes choques no triunfa la masa, sino el nervio que la anima, y el nervio de un país es el patriotismo. A ser menos cerril el sovietismo debió preverlo. Pero los estadistas de Moscú creyeron que dominando a un pueblo, sin escrúpulos en la elección de los métodos, se puede hacer de él lo que se quiera. ¡Qué error! Si la experiencia histórica ha demostrado algo ha sido que todo pueblo en quiebra de sus ideales, esto es, todo pueblo que reniega de sus tradiciones más sagradas, se denigra y se desmoraliza No importa que duplique y triplique sus contingentes armados; su fuerza será más aparente que efectiva. Eso que ahora llamamos dinamismo no es una mera acumulación de elementos agresivos; es espíritu, y el espíritu de un pueblo se encanija y degrada en cuanto sustituye la tradición, que es su raíz, por otros valores políticos sin nexo con su historia. Lenín ha sido el Atila moderno. Por donde él ha pasado, todo indicio de vitalidad moral ha desaparecido. No queremos negarle grandeza; sería vano. El hombre que se apodera de un pueblo, lo desarticula de su pasado y lo sujeta durante años y años a la tiranía más terrible de que hay memoria, adquiere un tal relieve que su solo nombre personifica una época. Rehusarle importancia sería confundirle con cualquiera de esos demagogos de menor cuantía, que se creen sus iguales porque representan su caricatura. No. Lenín ha sido una de las personalidades más fuertes e influventes de nuestra época. ¿Nefasto? Sin duda; pero con la aureola de un Mefistófeles que hubiese preferido el dominio de todo un país a la conquista individual con que se satisface el teneador. ¿Cómo no ha sido ensalzado por los poetas? Algún día surgirá un lord Byron, el cantor de Caín, o un Rapisardi, el autor del himno a Lucifer, para situar a ese hombre extraordinario a la altura de su hórrido prestigio. No hay entre todos los reformadores, fuera de Lutero, quien se le acerque, por la fatídica eficacia de su obra. El sólo llena con sus hechos una época. ¿Qué quedará en pie, andando los años de lo que edificó ese arquitecto del mal? A vivir hoy, ¿hubiera evolucionado hacia normas políticas más humanas o templadas? Por de pronto, su viuda, que dentro de su sexo es también una personalidad singular, ha rectificado en materia tan delicada como el matrimonio, defendiendo la unión sólida y durable que ofrece más garantías de consolidar la familia, que la unión libre. Eso es ya volver a la tradición en materia tan interesante como la armadura del hogar. En lo religioso parece ser que el régimen empieza también a condescender con la realidad, y la realidad es que no se puede incomunicar al ser humano de lo que ha mitigado sus penas, y ha sostenido sus esperanzas. Personas recién llegadas de Rusia y que han puesto una atención avizora en lo que veían, aseguran que lo mismo en las ciudades que en las aldeas la gente vuelve ostensiblemente a Dios. ¿Cómo había de ser de otro modo? Uno de los aciertos de la Roma imperial que colonizó gran parte de Europa, Asia y Africa, fué el respeto, no sólo al sentimiento religioso, sino a sus ceremonias rituales. Hollarlo y escarnecerlo, como se ha venido haciendo en Rusia, es dejar en el pueblo una semilla de rencor que tarde o temprano germina. Hay valores eternos que están por encima de las contingencias históricas, y el sentimiento religioso y la cohesión de la familia están en esa categoría

Pero, aun les queda a los estadistas de Moscú algo más que hacer o reparar, si aspiran, como es razonable suponerlo, a que el país no se amedrente ante la perspectiva de una guerra; la retonificación del patriotismo. ¿Cómo se las van a componer para reinfundir en el alma nacional, desmoralizada por principios en pugna con la idea de patria, aquel entusiasmo que solamente se enciende por el recuerdo de la personalidad histórica? ¿Se les va a animar a los soldados con inyecciones de una sociología trasnochada que el Poder público no consigue hacer respetar, como se está viendo, por el terror? Al soldado ruso habrá que hablarle de Rusia y no de otra cosa, para que se decida a valerse de las armas y a jugarse la vida. Escribir en los estandartes de los regimientos el nombre de Lenín no bastaría para enardecerle, ¿O creen Molotoff y sus congéneres que el heroísmo se improvisa con discursos ensalzando el plan quiquenal? Cuando por ignorancia o por mala fe se compara el sovietismo con el fascismo, por ser entrambas doctrinas la sumisión del individuo al Estado, se omite lo que las diferencia. Mientras el sovietismo se glorifica de tener por precursor a Carlos Max, que ha sustituido el concepto de patria por el de clase, ha deshecho la familia, ha corrompido el amor y ha puesto entre el ser humano y el Creadora un abismo de fanatismos, el régimen italiano proclama el interés de patria como el valor supremo, respeta el sentimiento religioso, reafirma el derecho de propiedad y pone severas trabas a la dislocación de la familia. Igualar los dos principios, como si tendiesen a fines análogos, es una necedad o una demostración de perfidia. Lenín ha venido al mundo a destruir, y Mussolini a edificar. El uno, declara caducos todos los valores tradicionales, y el otro, los revalida. Aquél es una fuerza negativa, y éste un impulso vivificador. ¿Dónde está la semejanza..?

(Cortesía de «Blanco y Negro», de Madrid).

Resuelve el Supremo el alcance de la acción personal; ésta sólo afecta a la prenda que se grava

$100,000 adeudados por la compra de los terrenos de Víbora Park, estuvieron a punto de hacer que el Centro Gallego perdiera su edificio y el terreno de la Quinta

Era comentario ayer, en los círculos forenses y judiciales, la sentencia dada a conocer en las últimas horas de la tarde, dictada por el Pleno del Tribunal Supremo, —con la ponencia del Magistrado doctor Angel Mestre Díaz—, dando la razón al «Centro Gallego» de la Habana en el recurso establecido por el comerciante de esta capital Francisco Martínez Gómez que estableciera contra dicha corporación un juicio ejecutivo y que llegara hasta dicho Triunal en inconstitucionalidad, por vía de casación, fallando dicho máximo organismo judicial el asunto, de conformidad con la tesis mantenida por el doctor Bernardo Caramés Camacho, letrado director del Centro, al que representó el Procurador Laureano Carrasco.

Con la sentencia del Tribunal Supremo dando la razón al Centro Gallego de la Habana y declarando que no pueden perseguirse otros bienes del deudor que no hayan sido objeto del contrato de hipoteca, desapareciendo, por lo tanto la acción personal, ha obtenido un éxito jurídico más el doctor Bernardo Caramés Camacho, letrado director del Centro, cuya tesis aceptó íntegramente el Tribunal

EL ALCANCE DEL FALLO DICTADO

El repetido Supremo, por la sentencia que damos a conocer, marcada con el número 18, de 7 de marzo actual, declara «que la Ley de 3 de abril de 1933 no es inconstitucional, como pretendía el señor Martínez Gómez, y que por tanto, no pueden, de acuerdo con la misma, perseguirse otros bienes del deudor que no hayan sido objeto del contrato de hipoteca». En consecuencia, «que todo acredor hipotecario no podrá dirigirse nada más que contra el bien especialmente gravado, desapareciendo la acción personal, o sea, que no se le puede cobrar con otros bienes posea el deudor», que fueron los mismos argumentos aducidos por el doctor Caramés al impugnar, en su oportunidad, el recurso en cuestión.

SOLO UNO POR LA INCONSTITUCIONALIDAD

La sentencia contiene, además, cuatro votos particulares uno de los doctores Guillermo de Montagú, Julián de Solórzano, Gabriel Pichardo y Juan Carlos Andreu, Magistrados; otro del doctor Manuel Martínez Escobar, Presidente de la Sala de lo Civil y de lo Contencioso-administrativo, y otro del también Magistrado doctor Gastón Mora, en apoyo de la tesis de la mayoría, pero por otros motivos y, finalmente, disintiendo de la mayoría y declarando inconstitucional la aludida Ley.

LA HISTORIA DEL ASUNTO

Y ya que nuestros lectores, doctos y profanos, conocen el problema resuelto, hemos de hacer historia del asunto, brevemente: el Centro Gallego de la Habana, compró a José María de la Cuesta Cárdenas, la finca Víbora Park, por la suma de $425,000.00, por medio de escritura número 53, de 29 de enero de 1926, ante el Notario de esta capital doctor Marino López Blanco, actual Sub-Secretario del Trabajo—, de cuya suma pagó en el acto de la compra $325,000.00, y quedó adeudando, en calidad de prestamo, $100.000.00 sobre la finca citada; en 17 de febrero de 1927, —un año después,— el acreedor hipotecario, Cuesta, cedió a Francisco Martínez Gómez la hipoteca que grava «Víbora Park», por la cantidad de $100,000.00 ya dicha; y con fecha 20 de octubre de 1932, Martínez interpuso juicio ejecutivo contra el Centro Gallego, en reclamación de los ya citados $100,000.00, objeto de la hipoteca anteriormente referida, pero no reclamó sólo contra «Víbora Park», por la que sólo quedó adeudando $100,000.00, sino que embargó la Quinta de Salud «La Benéfica», compuesta como se sabe, de 27,071 metros, en la que hay fabricados catorce pabellones y, también, el edificio de altos y bajos situado en Prado y San José, donde en la actualidad existe el plantel del Centro, compuesto de mil veinticinco metros superficiales y en los bajos nueve establecimientos comerciales.

SE OPUSO EL CENTRO GALLEGO

El Juez ordenó despachar la ejecución contra todos dichos cuantiosos bienes, pero el Centro Gallego, siempre con la dirección del doctor Caramés y la representación del Procurador Carrasco, se opuso el embargo para evitar el despojo y adujo, en apoyo de la oposición, la Ley de 3 de abril de 1933, «que prohíbe ejercitar la acción personal al acreedor contra otros bienes del deudor que no fueren objeto del contrato de hipoteca»; ley que en su artículo segundo ordena «que no se dispondrá ni sustanciará procedimiento alguno dirigido contra otros bienes presentes o futuros del deudor para hacer efectivas las obligaciones garantizadas por contratos de hipotecas que no sean los expresamente gravados por dicho contrato».

EL JUEZ ORDENA LEVANTAR EL EMBARGO

El docto y estudioso Juez de Primera Instancia del Sur, doctor Juan Ignacio Jústiz, de conformidad con los pedimentos del doctor Caramés y con la letra y espíritu de la ley de 3 de abril de 1933, dispuso levantar el embargo trabado sobre la casa de Salud «La Benéfica» y sobre la de Prado y San José. Martínez estableció apelación ante la Audiencia habanera, la que, confirmó lo resuelto por el Juez en todos dichos extremos, apoyando su sentencia en la de 30 de junio del año pasado, el Tribunal Supremo, por entender que «cuando se invocó la Constitución de 1901, ésta no se hallaba en vigor en la época a que el recurso se contrae y que las normas jurídicas que carecen de existencia no pueden ser violadas»; y, además, que «en la fecha en que fué aplicada la Ley de 3 de abril de 1933 al presente litigio, o sea el 21 de septiembre, no regía en Cuba ninguna Constitución, porque así lo han sostenido las sentencias del Tribunal Supremo, de marzo primero y 2 de abril del año en curso y, por tanto, no habiendo régimen constitucional desde el 4 de septiembre hasta el 3 de febrero, en que se promulgó la nueva Ley Constitucional, no puede ser violada la norma jurídica que carece de existencia».

Todo lo que el Tribunal Supremo, en Pleno, ha confirmado, desestimando la controversia del señor Martínez Gómez.

RETENDRAN SU CASA DE SALUD

No se escapa a los habitantes de Cuba la trascendencia de la resolución del Supremo, ya que el Centro Gallego podrá retener su casa de salud y su plantel, que hubiese perdido de serle el fallo en contra, pues hubiera caído en manos del acreedor hipotecario por los repetidos $100,000.00 de haber prosperado su pretensión. Al dar la enhorabuena al doctor Bernardo Caramés y al Procurador Laureano Carrasco, la hacemos extensiva al Centro Gallego, del que es Presidente el señor Jesús Pérez Cabo, y a todos sus asociados.

M.E.C.D. 2016

Resfriado?
Frótese bien en la garganta y pecho el VICKS VAPORUB
OBRA DE 2 MODOS A LA VEZ

Se evitarán, en lo posible, las enfermedades

Nombrado el Dr. Grande Rossi, Director del Asilo de Ancianos. El cobro de médicos del Puerto

De acuerdo los doctores Ituarte y Ramos, Secretario y Director de Sanidad, respectivamente, están organizando las distintas comisiones técnicas que han de dirigir las campañas contra el paludismo, la fiebre tifoidea, la poliomielitis y otras enfermedades epidémicas.

El doctor Ramos partirá próximamente para Santiago de Cuba a fin de inspeccionar, sobre el terreno, el estado de la epidemia de paludismo que allí se registra. Después visitará las ciudades de Manzanillo, Baracoa, Holguín, Puerto Padre y Palma Soriano, en cuyo término pasan de mil los atacados de paludismo.

MOVIMIENTO DE PERSONAL

De acuerdo con el Secretario del ramo, el Director interino del Hospital de Dementes de Cuba (Mazorra), ha declarado cesantes a Leopoldo Pérez Díaz, auxiliar de la Sala del Servicio de Enfermos; Arsenio González, enfermero; Manuel Currás, enfermero-jefpeé nombrando a Pablo Hernández, Aristides Argüelles, Francisco Canda y Avelino Maderos, respectivamente.

GRANDE ROSSI AL ASILO DE ANCIANOS

Por Decreto presidencial, a propuesta del Secretario de Sanidad, doctor Ituarte, fué nombrado ayer el doctor Federico Grande Rossi, para el cargo de Director del Asilo Nacional de Ancianos «General Peraza».

Se nos informó, asimismo, que a la firma del Jefe del Estado estaba otro Decreto designando al doctor Fernández Suárez, para el cargo de Director del hospital civil «Lila Hidalgo», establecido en el pueblo de Rancho Boyeros.

EL COBRO DE EXTRAORDINARIOS

El doctor Ituarte, Jefe de la Sanidad, dictó ayer una disposición suspendiendo el cobro de extraordinarios por los médicos de los puertos de la República, permitiendo solamente los reglamentarios.

PARA COMBATIR LA RABIA

Confirmando nuestra información de ayer el Director de Sanidad celebró en horas de la mañana anterior una conferencia con los señores Sabatés y Rivas, Presidente y Secretario de la Comisión del Turismo, tratando sobre la obligación en que están los turistas que nos visiten de inmunizar contra la rabia a los perros que traigan, pudiéndose aceptar los certificados de veterinarios extranjeros.

FARMACIA
DROGUERIA
DE
"JOHNSON"
DE TURNO LOS LUNES
Obispo Nº30 TELEFONO-A-2129.

LA MAYOR
35 EDIFICIOS
700 EMPLEADOS
SARRA
DROGUERIA
ABIERTA TODOS LOS DIAS
TODA LA NOCHE LOS MARTES
A-8026 A-3641

FARMACIAS de turno hoy JUEVES

HABANA.

Aguiar y Chacón	M-6443
A. Arias (Trocadero) y Crespo	M5533
Ave. Bélgica (Egido) 8	M-4425
Ave. de Italia (Galiano) 41	M-5706
Ave. Menocal (Infanta) y Príncipe	U-6873
Ave. Menocal (Infanta) 6.	M-4660
Ave. de la República y Blanco	M-4525
Ave. de la República (San Lázaro) 217	U-6655
R.M. de Labra (Aguila) 134	M-4886
Cuba 126	M-4740
General Garrillo y Hospital	U-6869
Marta Abreu (Amargura) 44	M-9625
Mayer Gorgas y Oquendo	U-6773
Máximo Gómez y San Nicolás	M-5030
Padre Varela (Belascoaín) y Zenea	U-5402
Padre Varela (Belascoaín) 50	U-6600
Presidente Zayas (O.Reilly) No. 67	M-4000
Romay 55	M-4470
Salud 173	U-6895
Someruelos 26	M-5003
V. Muñoz (Sitios) y Campanario	M-4508
Teniente Rey Monserrate	M-4413

VEDADO

Ave. de España (17) entre E y F	F-6110
Ave. España (17) y 4	F-6006
Ave. Wilson (Línea) entre J y K	F-6113
Calzada entre Paseo y 2	F-6174
23 entre 8 y 10	F-6132

VIBORA

10 de Octubre y Josefina	I-6442
Concepción y Porvenir	X-3030
O.Farrill y J.A. Saco	I-7730
Santa Catalina y Cortina	I-7786

JESUS DEL MONTE Y S. SUAREZ

10 de Octubre (J del Monte) No. 204	X-3033
10 de Octubre (J del Monte) No. 280	I-7878
10 de Octubre (J del Monte) No. 723	I-7240
Quiroga y Delicias	I-2222
Zapotes 22	

LUYANO.

Calzada de Concha No. 4	X-2223
M. Fernández de Castro (Luyanó) 211	X-2220
Villanueva y Santa Ana	I-7771

CERRO

Buenos Aires y Paz	I-3003
Calzada del Cerro y Palatino	I-7266
San Pablo 36	U-7026

NOTA.—Este grupo deberá prestar servicio público todo el día y toda la noche de los domingos siguientes: Enero 27, Marzo 10, Abril 21, Junio 2, Julio 14, Agosto 25, Octubre 6, Noviembre 17 y Diciembre 29.

HABANERAS

LA MODA ACTUAL

Las frivolidades han sentado plaza en la mente de **Maimbocher** al presentar adornos de espigas de trigo blancas en mazos unidos que se lucen en la cabeza como una corona de laurel del tiempo de los griegos, guirnaldas de flores silvestres y pulseras de flores o de ramas que se colocan en el pecho y forman un adorno muy atractivo.

La hora del **cocktail** es la favorita para lucir los adornos de **Patou** en plumas de **sprit** negro colocado como una rueda en un sombrero, así como las puntas de plumas de avestruz en rojo y verde sobre las formas oscuras. Para llevar con la capa a esa hora hay un sombrero de **Lanvin** con ala larga por delante y por detrás flota un velo fino que combina con la capa, que será de organdí blanco.

Hay verdaderas novedades en los sombreros, uno de paja que parece papel lleva el ala levantada y plumas de gallo como adorno en la forma que los llevaban los soldados italianos. Una toca de tul negro con un mazo de azucenas blancas y turbantes de pajas brillantes, al estilo hindú.

Grandes sombreros de ala ancha con un velo asomándose por debajo del ala se indica como de los más **chics** para usar por la tarde así como los de **paillaison** y paja de Italia en colores vivos adornados con flores y cintas para llevar acompañados de un traje sencillo de **sport** para las playas.

LA NUEVA SILUETA

Cada día se nota más la tendencia de marcar la línea de la cintura, definiendo la forma del cuerpo que tal vez pudiera llegar a lo que fué hace muchos años.

La mujer elegante que quiere conservarse dentro de la línea moderna, debe cambiar en cada estación su forma de faja para que al variar sus trajes lleven la silueta que se usa.

En París han ideado que cada traje tendrá que lucir sobre una faja o corselete del mismo color del vestido. Así vemos las últimas telas para **corsets** que son rojas, verdes, azules y amarillas, que combinan maravillosamente con las **toilettes** de noche.

María Pérez de Fernández acaba de recibir en su **attelier** de O'Reilly 96 los últimos modelos de fajas en todos los tipos, así como las telas más nuevas y elegantes en que se fabrican.

DETALLES DE LA MODA

El largo de las faldas se lleva para usar por el día a diez o doce pulgadas del suelo y para de noche tocando el suelo y otras que arrastran por detrás y más cortas delante.

La ropa en su totalidad aparece luciendo una gran sencillez que se compensa en la buena calidad de las telas y en su buena confección. Un aspecto de líneas limpias con el cuello, puños y guantes blancos aparecen para el uso diario de los trajes de día y por la noche se prefieren los estilos pintorescos que hagan más esbelta la figura dentro de una forma seductora y misteriosa que poseen las hijas del Oriente.

Las siluetas que ofrecen actualmente los trajes de noche son de falda amplia con las caderas ceñidas, que es la nota de más novedad. En las chaquetas para el día y en los vestidos se ven las mangas anchas y cortas de estilo **Dolman**. Hay tres siluetas definidas para esta clase de vestidos, que son las vaporosas de estilo árabe, llenas de gasas, con la manta tirada sobre la cabeza, creadas por **Schiaparelli** y la de crepé grueso de líneas rectas ensanchando de la rodilla hacia abajo.

Entre las telas siguen usándose los tafetanes como lo más propio para jovencitas, las sedas estampadas que forman dibujos con ovalos y las vaporosas, así como los crepés lisos, encajes, puntos y organdíes. Y como colores nuevos el más **chic** será el tono azul con detalles blancos, los colores pálidos que tengan carácter como el rosado, **mauve**, negro o blanco.

A FABIO FIALLO

Ni ofrenda ni tributo: sólo llega
mi verso a saludarte, a lo Cyrano,
con el gesto cordial con que una mano
que no traiciona al corazón, se entrega...

Puedo llegar a ti. Nunca en la brega
canté al estulto ni exalté al profano...
Mi lírica emoción te ofrece, hermano,
su intacta desnudez de estatua griega...

Mi arte, que es todo unción, nunca ha sabido
dar forma al verso que no fué sentido...
Puedo, pues, sin rubor alzar la frente;

pues nada hay a mi ver, por su hermosura,
más digno de mirar serenamente
a un sol en el cenit que un alma pura!

Arturo ALFONSO ROSELLO.

RECETAS DE BELLEZA

Para lucir la belleza acentuando los detalles más precisos hay que estudiar la forma y modo de emplear los cosméticos que más favorezcan.

La **Grasa Greta** es el producto indicado para hacer la mirada más interesante, suavizándola y a la vez dándole un toque misterioso de sombra.

Con el uso constante de esa grasa se adquiere el aumento de pestañas, volviéndolas largas y arqueadas que es la forma que mejor luce.

La **Grasa Greta** se encuentra en todas las tiendas y droguerías, vendiéndose a un módico precio.

MENU DEL DIA

Almuerzo	Comida
Fruta bomba natural.	Cantaloup.
Revoltillo de menudos.	Crema de apio.
Arroz con carne de puerco.	Frituras de langostas.
Filete de ternera con vegetales.	Pollo a lo Cocotte.
Ensalada de lechugas.	Ensalada de remolacha.
Cascos de naranjas.	Arroz con leche.

RECETAS DE COCINA

Albóndigas de Maíz Tierno

Se rallan cinco o seis mazorcas de maíz tierno y se mezclan con una libra de masa de puerco picadita. Se adoba con sal y pimienta y se le añade un huevo crudo a la masa para formar las bolas. Aparte se hace un sofrito con cebollas y tomates pelados, dejándolo cocinar con dos cucharones de agua, echando las albóndigas en ese caldo hasta que estén bien cocinadas y queden en una salsa espesa.

M. R. de FONTANILLS.

ASOCIACION DE DEPENDIENTES DEL COMERCIO DE LA HABANA

SECRETARIA

SUBASTA PUBLICA PARA ARRENDAMIENTO DE LOS SERVICIOS DE BARBERIA, VENTA DE TABACOS Y CIGARROS Y VENTA DE PERIODICOS EN LA CASA DE SALUD "LA PURISIMA CONCEPCION"

Por acuerdo de la Sección de Beneficencia, se admiten proposiciones, en esta Secretaría, en sobre cerrado dirigido al señor Presidente de la nombrada Sección, para el arrendamiento de los servicios antes expresados, hasta las ocho y media de la noche del día 3 de Abril entrante, en cuyo día y hora celebrará la Sección de Beneficencia SUBASTA PUBLICA para adjudicar los referidos arrendamientos de acuerdo con el pliego de condiciones que facilita esta Secretaría.— La Habana, 27 de Marzo de 1935.— **C. G. Toledo**, Secretario Gral. p. s. r.

CREAM OF WHEAT

Del 1º al 6º: los años doblemente peligrosos

La ciencia ha demostrado la necesidad vital de darle al niño los alimentos adecuados, pues está comprobado que los peligros que amenazan la infancia son mayores del primero al sexto año.

Las madres no deben olvidar que el simple hecho de crecer—para no decir nada del desgaste ocasionado por la incesante actividad—requiere una increíble cantidad de energía. Para proteger a sus niños—para renovar la energía indispensable durante este período crítico—déles Crema de Trigo en el desayuno y en la cena. Es un alimento delicioso y fácil de digerir, que robustece los cuerpecitos infantiles y satisface su gran demanda de energía. Es el método natural de hacerlos crecer y engordar. Comience hoy mismo a dar Crema de Trigo a sus niños y obsérvelos crecer sanos, activos y robustos.

CREMA DE TRIGO
(Cream of Wheat)

SOBRE LA INVERSION DE UN CREDITO

El Jefe del Negociado de Bienes y Cuentas, está rindiendo al Secretario un detallado informe sobre la inversión del crédito elevado a $24,000.00; destinado a mobiliario, máquinas de escribir, de sumar, instalaciones etc. de la Secretaría.

A Través de la Vida

Por HECTOR DE SAAVEDRA

TUBERCULOS

Cuando uno está tísico, y el médico quiere quitárselo de encima, lo manda a «Liberty».

Hay cincuenta y cinco pueblos o lugares, en la Unión, que llevan el nombre de Liberty, según apunta el «Century Dictionary and Cyclopedia»; pero el Liberty que se recomienda está en el Estado de New York, en lo alto de las montañas, y tiene de excelente el aire seco, puro y frío que cauteriza los tuberculos del pulmón.

La cura consiste, por toda medicina, en respirar ese aire.

Y véase cómo la verdad de hoy es el error de mañana, pues hasta ahora se ha mandado siempre a los enfermos del pecho a los lugares templados y protegidos contra el viento frío. San Remo, en Italia, en la costa del Levante, es una estación de enfermos del pulmon, y Málaga tambien lo es, como el valle del Orotava en los Canarias.

El que lo sea Liberty, en lo alto de las montañas, a los cuatro vientos y al frío intenso de esas latitudes, es cosa que sabe la ciencia, que parece andaba equivocada recomendando lo contrario. Así es todo. Mi señor bisabuelo se moría de una enfermedad del hígado, y en España los doctores del tiempo de Fernando VII le recetaron ¡un país cálido! Mi bisabuelo vino a Santiago de Cuba y dejó los huesos, pero hizo familia, y de ello estoy agradecido.

Pero volvamos a Liberty; es decir, yo no voy. Ustedes, si quieren, pueden ir, y para ello les doy estos informes que me trasmitió un amigo que regresó de esos lugares tan pronto supo que ya en la Habana se podía morir de enfermedad natural.

Liberty es un pueblo con buenas casas y establecimientos. Tiene cinematógrafo y muy próximo a él está el Sanatorio, que es un Hotel-Hospital. En este establecimiento se refugian, con preferencia, los enfermos, porque siempre éstos creen que es el médico el que cura. Nada más erróneo: el que cura es el aire, y en el Sanatorio lo que hacen es comerse por un pie al enfermo. Esta figura retórica quiere decir que hay que llevar la bolsa llena y que, por mucho que lo esté, siempre se vacía....y pronto.

Se abona un tanto al día, como en los hoteles, y luego se pagan «extras» todas las cosas que se piden, desde un vaso de agua hasta la escupidera. Creí exagerado esto que me decía mi amigo, pero pude comprobarlo: en la cuenta le ponen una o dos escupideras que el huesped necesita en su cuarto. Por lo demás, el aire no se cobra.

¡Y qué aire tan fresco y bueno, como cosa de Dios! Con respirar aquella atmósfera no parece sino que se bebe la salud. Así está allí todo el mundo; gordo y colorado, que es un contento. Porque es curioso lo que sucede: mientras la procesión va por dentro, es decir, los tuberculos, por fuera el individuo se robustece y la sangre se le purifica y le salta al rostro. De todos modos, es algo que se adquiere.

Como se comprenderá, aquel es un país de tuberculosos. Desde el Director del Sanatorio hasta el último camarero, todos están tísicos.

No sé si tener tubérculos en los pulmones y estar tísico es la misma cosa, pero si digo una barbaridad que me lo perdonen los médicos. El hecho es que el «maitre d'hotel» y el tenedor de libros y el pinche de la cocina son otros tantos clientes de la casa.

En el pueblo resulta lo mismo. Hay familias de tuberculosos allí establecidas para siempre, y el que va, sin serlo, ingresa al cabo de tiempo en la cofradía, a causa, según dicen, de la promiscuidad.

Dicen que en el barrio de la Víbora, en esta ciudad de la Habana, hay muchos tuberculosos, porque allí se curan gracias a las condiciones saludables del lugar. El hecho es que por las calles no veo a nadie que parezca tísico. Hay caras sospechosas, pero la mayoría inspira confianza.

Debía construirse un barrio para los tuberculosos, otro para los conservadores, otro para los liberales, y uno especial para los auténticos, de cualquier cosa en que se funde la autenticidad.

MATANCERAS

INTENSAS GESTIONES

De Instituciones matanceras.

Son así las que se vienen haciendo por elementos, los más significados de esta población, para lograr del Secretario de Educación Pública la reapertura de la Escuela Normal de esta provincia.

En ese sentido se dirigirán al doctor Anaya Murillo, los Presidentes de clubs y sociedades, que están interesados en que no pierdan su curso, ni se atrasen en sus estudios los alumnos de dicha Escuela.

El Secretario de la Presidencia, doctor Agustín Acosta ve con simpatías este movimiento y se espera que el Gobernador doctor Delgado y el teniente coronel Sánchez, también apoyen anhelo tan justo.

Como líder de este movimiento de reapertura de la Escuela Normal de Matanzas figura la profesora de ese Claustro doctora Consuelo Miranda de Artola, que es entre los altos valores de la Instrucción Pública de la República, una de las más destacadas figuras.

Celebraríamos que cuanto se viene haciendo en pro de la reapertura de la Escuela Normal matancera, culminara en el éxito que todos esperamos.

FELICITACIONES

En el día de hoy.

Va con un abrazo mi saludo para el contador de la Compañía de Jarcia, Sixto García Irizarri, que celebra su onomástico en esta fecha.

A su casa de la calle Independencia llegarán hoy para Sixto, inequívocas pruebas de la estima grande en que se le tiene en todos nuestros círculos.

Es asimismo el onomástico del señor Sixto Lecuona y Madan, jefe de una estimadísima familia yumurina.

Y de su sobrino el doctor Sixto Lecuona Hernández, Juez Municipal de esta provincia.

Para esos tres caballeros, mi felicitación.

ULTIMAS FIESTAS CARNAVALESCAS

En nuestros clubs.

Para el sábado tienen anunciadas dos brillantes soirées, el Club Deportivo y el Ateneo de Pueblo Nuevo.

En la primera de dichas instituciones se ha denominado el baile de esa noche del treinta, con el sugestivo título de Apoteosis del Carnaval.

Tocará la Orquesta de Evelio Rodríguez.

Y el domingo en los salones del Casino, bailará el elemento infantil, en el baile que para ellos ofrece la Directiva del Palacete de la calle de Byrne.

La cuaresma ya cercana cierra ahora los salones de todas esas sociedades hasta el Sábado de Gloria y Domingo de Resurrección, en que reanudarán su vida social.

El Tennis tiene en proyecto un gran baile el Sábado de Gloria.

Y el Casino el Domingo de Resurrección.

EN SU NATALICIO

Germancito García Rueda.

Cumple hoy tres años el gracioso chiquito que asoma a mis «Matanceras» y para el que hoy, tanto del cronista, como de los que fueron amigos innúmeros de su desdichado padre, simpatías, afecto y cariños muchos.

El gracioso infante que en este día veinte y ocho de marzo, entra en su tercer año de vida, es hijo de aquel funcionario íntegro de la Audiencia matancera, Germán García, fallecido no hace seis meses aún.

Tempranamente lo hiere el destino, arrancándole, y haciéndolo huérfano, al padre del que tanto necesitaba.

En Germancito, condensa hoy todos sus ideales y todos sus anhelos, la joven viuda de García.

Un beso a ese gentil caballerito.

UN BABY

Que alegra un hogar.

Reina la mayor dicha y la felicidad más grande en el home de los jóvenes esposos José Bidopia y Olga Rodríguez, con motivo de la llegada a aquella casa de un robusto muchacho, que sonríe a los felices papás en su cunita de encajes.

Comparten con el regocijado matrimonio, su alegría y su júbilo, los tíos del nuevo matancerito, el elegante matrimonio Néstor Guiteras y María Luisa Bidopia, figuras tan destacadas de nuestra gentry.

Sea enhorabuena.

POR SUS ACTIVIDADES COMUNISTAS

Estela Fernández Cañal y Basilio Rosa Melián, empleados de tiendas de ropas, fueron ayer detenidos por miembros de la Sección de Investigaciones y encarcelados, al comprobarse en las investigaciones practicadas al efecto, que habían realizado una activa campaña comunista y en favor de la fracasada huelga decretada últimamente.

PADRINOS Y TESTIGOS

De una gran boda.

Daré aquí los nombres de los caballeros que testificarán el acta matrimonial de la joven pareja Conchita González Beracierto y el doctor José Díaz y Díaz.

Anticipé en pasadas correspondencias, que se ceñiría esta boda a un estrecho carácter de intimidad, pero que a pesar de éste, por el rango social de los novios, y por sus relaciones en nuestro gran mundo, estaba llamado a ser un gran succéss.

Apadrinarán a Conchita y José, la señora Consuelo Díaz viuda de Díaz, opulenta dama, y el Licenciado Wenceslao González Solís, presidente de honor del Casino, y una de las figuras más prestigiosas de la Colonia Española yumurina.

Como testigos del acto religioso, firmarán por Conchita, sus tíos, el Dr. José Cabarrocas Mijenes, expresidente del Liceo, ex Decano del Colegio de Abogados de Matanzas y jurisconsulto ilustre, cuyo bufete está considerado como el primero entre los de nuestro foro; el Sr. Luis Amézaga y Roldán, ex presidente de la Cámara de Comercio y el candidato según mis noticias de los conservadores en las próximas elecciones, para la Alcaldía yumurina, y el Sr. Alejandro Esquerré, perteneciente al comercio habanero, propietario del «Partenon», el establecimiento de la calle de Obispo, tan visitado siempre por la colonia yumurina.

Por José, firmarán su hermano Marcos, Antonio Pérez y el doctor Aníbal Duarte y Guzmán.

De la boda civil, son testigos los señores Gustavo Morejón, la doctora Alicia Urréchaga, el señor Francisco Rabelo y Cestino García.

El Gran Jardín Botánico tiene a su cargo el decorado de la residencia del señor González Solís.

Del traje de bodas de la ideal Conchita hablaré con el encomio y adjetivos que merecen las liliales manos que lo confeccionan.

Pero será otro día.

ULTIMA FUNCION

De la Compañía de Martha Muñiz.

Lo ofrece esta noche en Sauto, ese excelente conjunto, llevando a la escena la estupenda comedia de los Hermanos Quintero, titulada: «Lo que hablan las mujeres», estreno en esta ciudad.

El selecto público que desde el lunes viene congregándose en nuestro magno coliseo, para aplaudir a esos virtuosos del tablado, colmará esta noche todas las localidades, para darle su adios.

Para el sábado anuncia Sauto en sus carteleras la gran película «Continental» en todas sus tandas.

Para mañana viernes otra novedad: «Stingaree» con Irene Dunne y Richard Dix.

Los empresarios señores Velasco, están probando con cuanto entusiasmo y con cuantos sacrificios están demostrando a la sociedad de Matanzas lo que ofrecieran cuando se presentaron como subastadores del teatro de la Plazuela de la Vigía.

No pierden oportunidad de halagar al público.

MAS DE BODAS

La de esta tarde.

Señalado está para hoy jueves el matrimonio civil, de una parejita tan interesante y tan simpática, como la que forman Blanca Cabarrocas, gracia, gentileza y juventud lozana, y Juan Herbello Mercado, caballerosidad, nobleza y rectitud de carácter y de principios.

Por la vía notarial y ante un reducido grupo de familiares y amigos de esos contrayentes, recibirán la sanción de la ley a sus felices amores, Blanca y Juan.

Mis votos anticipados por su ventura.

VIAJEROS

A los que saludar.

Sea el primero de esta nota, para la joven y bella dama Alicia Guiral y Santiuste, la blonda hija del Magistrado de Santa Clara que ha venido a pasar una temporada entre nosotros.

Daré también mi bienvenida a Tony Alba, el hijo del Presidente del Casino Español, que se encuentra en Matanzas de regreso de los Estados Unidos, donde cursó estudios de comercio.

Wellcome.

UN PASO DE AVANCE

En pro del turismo.

Se considera así el crédito que acaba de votar el Consejo de Secretarios para el arreglo de la carretera de Coliseo a Cárdenas y de esta bella ciudad a su incomparable Playa de Varadero.

Cincuenta mil pesos se consignan para el arreglo de la primera de dichas carreteras y veinte y cinco mil para el de la segunda.

El Ingeniero Jefe de Obras Públicas de la Provincia, Francisco Duccassi, funcionario que tanto honra al Gobierno de su tío el coronel Mendieta, sabrá hacer una obra, que facilitará la corriente de turismo a la Playa Azul, acortando por el buen estado del camino, la distancia entre la Habana y aquél, el primero de nuestros resorts.

COMISIONES VARIAS

De las Isabelinas.

Invaden la ciudad y van de puerta en puerta ofreciendo las localidades para esa gran fiesta artística del lunes en el teatro Sauto.

Pretenden las Damas Isabelinas lograr una sala para Tuberculosos en el Hospital Civil, y ofrecido como tienen ya materiales, mano de obra y otros auxilios, con poco que recauden, verán coronados sus anhelos felizmente.

Hada bienhechora para esas Damas Isabelinas, es la gran soprano austriaca Madame Luisa de Lepa Vez, que dedica el cincuenta por ciento de lo que se recaude en el Gran Concierto del lunes en Sauto, a la meritísima Institución.

Para que no quede una sola localidad, las Damas Isabelinas, todas figuras encumbradas de nuestro gran mundo—Corita Arche, Consuelo Bretos, Teresita Rojas, Amalia Pastrana, Pilar Pardiñas, Inés Llorens—recorren nuestras calles ofreciendo los tickets de entrada a Sauto.

Una gran fiesta será esa del lunes.

LA ULTIMA NOTA

Para hacerme eco del clamor de los maestros de esta provincia, que aún no han podido cobrar sus haberes del mes de febrero.

La Zona Fiscal de Matanzas ha declarado por la prensa, que no se debe a su oficina este retardo y que está en condiciones de hacer los pagos tan pronto se sitúe el dinero.

¿Es pues, la Secretaría de Hacienda la causa de esa demora?

Por mi pluma los maestros matanceros, hacen un ruego al coronel Despaigne, porque habiendo cobrado los maestros de la Habana desde hace ya muchos días, no hay razón para que los eternos preteridos funcionarios de la provincia no vean también satisfechos sus honorarios.

Manolo JARQUIN.

CRUCIGRAMA

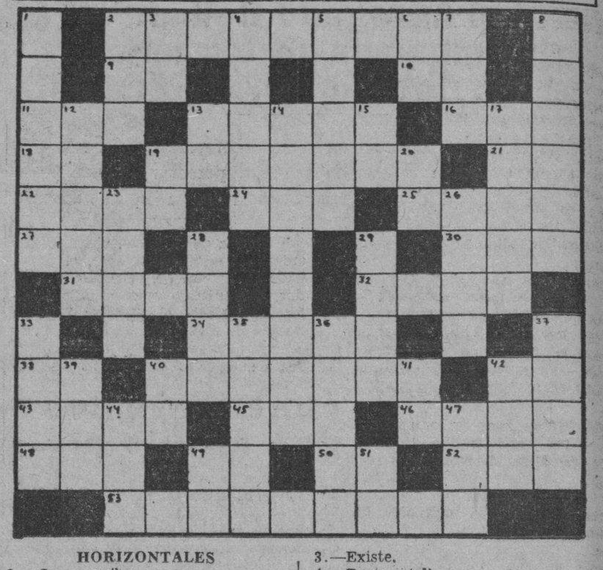

HORIZONTALES

2.—Que percibe.
9.—Es (en inglés).
10.—Conozco.
11.—Nave.
13.—Cantante español.
16.—Río de Alemania.
18.—Nota musical.
19.—Paseo con álamo.
21.—Número romano.
22.—Escritor español.
24.—Verbo sustantivo y auxiliar.
25.—Oré.
27.—Corriente de agua dulce.
30.—Delincuente.
31.—Terreno pantanoso donde los marroquíes dejan en libertad sus animales domésticos.
32.—Medida de superficie.
34.—Efectuar el juego de la rifa.
38.—Antes Meridiano.
40.—Individuo que inspira miedo (pl).
42.—Marchar.
43.—Nombre dado en el Golgo de Guinea, al vino de palma.
45.—Cociné.
46.—Hacia aquel lugar.
48.—Río de Suiza.
49.—Preposición.
50.—Sílaba que repetida resulta el nombre del dios de la locura.
52.—Entre los fenicios la primera mujer.
53.—Gran número de personas que se reúnen para ir juntas (pl).

VERTICALES

1.—Especie de buitre sudamericano, el mayor de los conocidos.
2.—Devoto, piadoso.
3.—Existe.
4.—Rostro (pl).
5.—Colocar en un lugar.
6.—Pronombre.
7.—Tiempo del verbo reir.
8.—Héroe griego, célebre por su penetrante vista.
12.—Nombre antiguo de Beocia.
13.—Contracción.
14.—Nombre de cuatro reyes egipcios.
15.—Preposición inseparable.
17.—Antigua ciudad de Bitinia, en el Asia Menor.
19.—Naipe.
20.—Terminación de infinitivo.
23.—Metaloide.
26.—Letra (pl).
28.—Interjección.
29.—Torre alta en las costas, para que sirva de guía.
33.—Novelista español.
35.—Tiempo del verbo imanar
36.—Ademe.
37.—Rezán.
39.—Cuchillas de Oriente.
40.—Nombre de letra.
41.—Sociedad Anónima.
42.—Puerto del Perú.
44.—Partido Revolucionario Cubano.
47.—Variante.
49.—Terminación de infinitivo.
51.—Sobre (en inglés).

Solución al Crucigrama anterior

S	A	R		I	N	N		M	A	S		
M	I	R			Ó			N	O	S		
N	A	O	S	E	A		S	O	L			
A	R	E	T	E		R	E	I	N	A		
I		S	A	L	O	M	O	N		S		
			L	A								
A	A		R	I	O		D	O	S		M	E
P	R	C		A	S	S	A	M		L	E	S
	D	I	O	S		I		A	R	O	S	
	E	A	C	O		A		N	A	D	O	
C	A	R	A		A	M	A		S	O	N	A

Se concedió otra medalla congresional

Fué objeto de la distinción el Gral. Adolphus W. Greely, de la Guerra Hispanoamericana

WASHINGTON, marzo 27. (AP.)—Fuerzas de caballería del ejército y el Secretario de la Guerra se trasladaron a la residencia de un explorador ártico al anochecer de hoy para imponer la Medalla Congresional al general Adolphus W. Greely.

En la pequeña sala de la antigua casa de Georgetown, el secretario Dern prendió la medalla en la solapa del explorador, manifestándole que el Gobierno se la concedía por «su vida de servicios públicos distinguidos.

Después de la ceremonia, el general repartió el cake de su cumpleaños con sus viejos camaradas, y los invitados escucharon una relación que hizo el general William Mitchell, acerca de la vida del explorador.

Durante la guerra hispano-americana, Greely estuvo al frente de las comunicaciones en los Estados Unidos. Su sistema telegráfico trajo la noticia de la llegada de la flota del almirante Cervera, doce días antes de que la armada americana la encontrara.

Esta Medalla Congresional es la tercera que se concede por los Estados Unidos a un ciudadano que no ha combatido.

El otro meritísimo ciudadano a quien le fué concedida y vive aún es el coronel Charles A. Lindbergh, que fué honrado por su vuelo trasatlántico.

EL SR. PUIG CASAURANC FUE NOMBRADO EMBAJADOR DE MEXICO EN ARGENTINA

MEXICO, D.F., marzo 27. (AP).—Se ha sabido en fuentes oficiales que el ex secretario de Relaciones Exteriores y ex Embajador de este país en los Estados Unidos, Manuel Puig y Casauranc, será designado para el mismo cargo en Buenos Aires, puesto que queda por cubrir por el nuevo régimen.

¿SABE USTED . . . cuáles son los nuevos precios de la legítima Leche de Magnesia de PHILLIPS?
60c el frasco grande ✦ 30c el frasco pequeño

M.E.C.D. 2016

GUANABACOA AL DIA

ACLARACION

En mi crónica de ayer dije que un grupo de simpáticas señoritas me visitaron para que por medio de esta sección solicitara del señor Joaquín Troncoso, amable empresario del teatro «Carral», la pronta exhibición de la película «Alma».

El señor Troncoso en horas de la mañana de ayer me visitó informándome desconocer existiera obra cinematográfica alguna que llevara ese título.

Y parece que alguna de los jóvenes que me hicieron esa petición dándose cuenta de que había habido un error me informaron que ellas deseaban la proyección de la film «Canción del Alma», recientemente estrenada en la Capital de la República.

Queda hecha, pues, la aclaración debida y por tanto en pie la petición de ese grupo de simpáticas señoritas.

PIÑATA

Mañana celebra su natalicio la monísima niña Fabiola de Villiers Alvarez.

Cumple en este día la edad de siete años.

Sus padres, los jóvenes esposos libertad Alvarez y Jorge de Villiers ofrecen a los numerosos amiguitos de Fabiola una simpática piñata a las cinco de la tarde.

Muchos años de vida colmados de salud y felicidad deséole.

EXCURSION

El próximo domingo día 31 la novel sociedad «Alianza Juvenil» llevará a efecto una alegre excursión a Surgidero de Batabanó.

Los cómodos ómnibus encargados de transportar a los excursionistas hasta aquel pueblo saldrán a las once de la mañana del domingo, desde el palacete social de la «Alianza Juvenil» en la calle de Maceo.

HOMENAJE

A las dos de la tarde del sábado tendrá efecto en los manantiales de «La Cotorra» el ponche de honor que los integrantes de «Los Centinelas de la República» ofrecen a su presidente, el señor Manuel Zabala Pérez, estimado compañero del periodismo y director propietario del diario del aire «La Nación».

En atento y amable escrito se me invita para este sencillo y simpático acto.

Al mismo tiempo se me indica la haga extensiva a los compañeros que representan en esta villa «Avance», «El País» y demás diarios de la Habana y de lo localidad.

Cosa que gustoso hago por este medio y agradezco infinito la atención de que he sido objeto al invitárseme para el referido acto ,al cual prometo asistir.

JOSE A. PUGA

En la noche del martes fué puesto en libertad el buen amigo y compañero señor José A. Puga, director del periódico local «La Publicidad», después de haber permanecido durante varios días privado de ella sujeto a las resultas de investigaciones que se practicaban con motivo de haber impreso en sus talleres el manifiesto de huelga de los empleados del Ayuntamiento.

Mucho nos alegramos de que haya vuelto al seno de esta sociedad donde tanto se le estima por su caballerosidad y hombría de bien.

Felicitamos, pues, a las autoridades que han sabido hacerle justicia.

«VIVIR PARA SOÑAR»

Así se titula una de las magníficas producciones cinematográficas que han de estrenarse en la noche de hoy en el teatro «Carral» cuya obra está interpretada por Russ Columbo y June Nigst.

«Tres Amores», en español es la otra cinta que se proyectará por Carlos Villarías, José Crespo y Mona Maris.

CASINO ESPAÑOL

En la Junta de directiva celebrada por el Casino Español de esta villa en la noche del martes, fué aceptada la renuncia del cargo de vocal que venía desempeñando en esta legendaria institución y que presenté con el carácter de irrevocable.

Para sustituirme ha sido nombrado el atento y cumplido joven señor Salvador Arana, quien ocupará la presidencia de la sección social que tan inmerecidamente yo venía desempeñando.

Mucho me complace esta determinación de la junta de directiva del Casino, al aceptarme la renuncia de mi cargo después de haber hecho cuantas gestiones estimaron convenientes para hacerme desistir de mis propósitos y por haber designado a tan valioso miembro de esa institución para ocupar tan significado cargo.

Aunque las causas que motivaron mi determinación fueron poderosas para mí, no por ello dejaré de prestarle mi ayuda y cooperación al Casino Español, que seguirá contando con todas mis simpatías y entusiasmos por su progreso, desde las filas de mero asociado continuaré laborando por él.

José R. Arango de la Maza.

Satisfecho
PORQUE ES
BALCELLS
ACEITE PURO DE OLIVA
EL DE TODOS PREFERIDO

Visitarán a los contribuyentes del Municipio

El Jefe de Impuestos les pide expongan sus quejas. Indigentes al antiguo mercado **La Purísima**

El Alcalde Municipal, ha firmado una resolución por la cual cede el antiguo edificio que ocupaba el mercado «La Purísima», a los miembros del Ejército de Salvación de Cuba, provisionalmente, con el fin de que sean alojados en él a los indigentes que estarán al abrigo que les ofrece esa institución, quienes adaptarán dicho edificio para la finalidad indicada.

EL JEFE DE IMPUESTOS VISITARA A LOS CONTRIBUYENTES

El Jefe del Departamento de Impuestos, doctor Castellanos, se propone realizar visitas e incursiones a los contribuyentes del municipio, con personal a sus órdenes, con el fin de observar y comprobar si tienen alguna queja que exponer, así como también investigar si tributan de acuerdo con la industria o comerCcio que explotan.

Al mismo tiempo ha dispuesto el Jefe de Impuestos que desde hoy jueves recibirá personalmente a los contribuyentes que acudan a su departamento en el Ayuntamiento desde las doce a una de la tarde.

MAS DE 200 EMBARGOS INDEBIDOS POR EL MUNICIPIO

El Jefe del Negociado de Apremios del Municipio ha informado que existen más de 200 expedientes de embargos de alquileres de fincas urbanas indebidamente realizados, por encontrarse al corriente sus propietarios con las contribuciones, por habérsele extendido recibos por duplicados en muchos casos y otros por pequeñas deficiencias que están siendo subsanadas.

PROTESTA LOPEZ SERRANO POR PRIVILEGIOS

Ante el Jefe del Departamento de Gobernación del Municipio ha presentado una protesta el señor José López Serrano, propietario del Matadero Industrial de esta Capital, sobre el privilegio que dice habérsele otorgado al Matadero de Lykes Bros, rebajándose a este último los derechos de matanza más que al Industrial, por cuya causa está recibiendo graves perjuicios sus intereses.

El Jefe del Departamento de Gobernación del Municipio le hizo saber al señor López Serrano que de acuerdo con lo dispuesto por el Alcalde Municipal, que ha declarado dicho Matadero Industrial de propiedad privada, no es aplicable la rebaja que señala la nueva tarifa al mismo.

PLUS PARA LOS EMPLEADOS TECNICOS DEL MUNICIPIO

El Alcalde Municipal, tiene el propósito de ofrecer un Plus a los empleados técnicos del Municipio que no hayan dejado de concurrir a sus cargos durante los días de la pasada huelga.

REORGANIZARA EL COLEGIO JOSE MIGUEL GOMEZ

Declaró ayer a los repórters que tiene en estudio la reorganización general del Colegio «José Miguel Gómez» que ha clausurado recientemente, dejando a todo el personal cesante, con motivo de la fenecida huelga —sediciosa de alumnos y profesores, para lo cual espera la cooperación del doctor Luciano R. Martínez, Catedrático de la Universidad, y amigo de su mayor consideración personal.

MATERIAL PARA EL CUERPO DE BOMBEROS

El Jefe del Cuerpo de Bomberos de esta capital señor Leopoldo Díaz de Villegas, concurrió ayer al Ayuntamiento, entrevistándose con el Alcalde doctor Belt, entregándole un memorándum que le había pedido la primera autoridad municipal, con el fin de dotar al Departamento de Incendios del suficientes material y utensilios necesarios para su mejor efectividad en sus servicios y atenciones.

PROTESTAN LOS ALMACENISTAS DE CARBON

El Jefe del Departamento de Gobernación Municipal, ha recibido un escrito de los Almacenistas de Carbón de esta capital, protestando de la competencia ilegal que le hacen los que venden carbón sin tributar al municipio, la cual ha sido tenida en cuenta y ordenado a los inspectores para exigir la contribución a los que burlan los derechos municipales.

USE JUVENIN PARA SUS CANAS

Siempre uso ESMALTE PARA HIERRO SAPOLIN

RESPLANDECIENTE-LUSTROSO-DURADERO
PIDA SAPOLIN—LO MEJOR DESDE 1882

Uno que come carne y no las tiene

¡Qué sarcasmo! ¡Comer tanta carne y carecer de ellas! El goce de su familia al verlo comer tanta carne quedaba eclipsado al darse cuenta que no obstante su apetito voraz, cada día estaba más flaco.

Más por probar que por otra cosa comenzó a tomar Carnol, y ¡qué alegría para él y su familia! A la segunda semana empezó a ganar peso, la palidez de su rostro desaparecía y su cerebro se sentía más descansado.

El Carnol es un tónico científico que revitaliza el estómago para que pueda extraer de los alimentos los ingredientes que proporcionan carnes firmes y saludables, a la vez que eliminar la grasa supérflua. Las Vitaminas A, B, y C que contiene rehabilitan todi el sistema. Consiga las tabletas Carnol en la botica.

EL CARNOL ENGORDA DE MANERA NATURAL

LA ZARZUELA

Medias de chifón colores modernos a 65 Cts.
Medias las más finas garantizadas a $1.00.
Medias semi chifón garantizadas a $1.00
Idem, idem. a 85 Cts.
Todas son acabadas de recibir.
NEPTUNO y CAMPANARIO

Malt-Oleol
Glicerofosfatado
de M. Bouvet - Paris
Providencia
de los niños débiles
de los adultos fatigados
de los ancianos deprimidos
y de los convalecientes
De venta en todas las Farmacias

Crónica Habanera

COMPROMISO

En días pasados fué formalizado oficialmente el compromiso amoroso de la bella señorita Lula González Vidal, con el joven estudiante de ingeniería, Julián Gutiérrez Marbán.

Al consignar tan simpático compromiso, anunciamos que la boda se realizará en los primeros días de mayo, revistiendo dicho acto carácter íntimo.

Felicidades

«ENCANTO»

Una película de Kay Francis, la exquisita actriz, sube hoy a la pantalla del teatro «Encanto», en su día de moda.

Se titula «La vida es sabrosa» y está basada en una obra interesantísima, de argumento social, frívolo y apasionado.

En esta gran producción que nos presenta la casa Warner, Kay Francis actúa con Warren William y George Brent, haciendo las delicias de los espectadores.

Le auguramos una magnífica acogida a esta cinta.

OPERADO

Ha sido operado de las amígdalas, con éxito satisfactorio, el niño Eddy Sánchez, hijo del señor Eduardo L. Sánchez del Castillo, cónsul de Cuba en Kansas City.

Dicha operación fué practicada por el conocido especialista, doctor Cándido B. Toledo Osés.

LOS QUINCE JUEVES EN LA CATEDRAL

En la Santa Iglesia Catedral de la Habana, vienen celebrándose los ejercicios de los Quince Jueves, patrocinados por la M. I. Archicofradía del Santísimo Sacramento.

El de hoy corresponde al cuarto jueves.

Habrá exposición de S. D. M.; Santo Rosario, ejercicios y sermón por el Iltmo. señor Dr. Santiago G. Amigó, protonotario apostólico, quien tratará sobre el tema «Bienaventurados los que tienen hambre y sed de justicia, porque ellos serán hartos».

Será aplicado a la intención del señor Manolo Porro, Jr., y la parte de canto estará a cargo de la señora Edelmira de Zayas, acompañada al armonium por la señorita Criselda López.

VIAJEROS

A bordo del vapor «Virginia», que salió anteayer de nuestro puerto, salieron rumbo a Panamá, la señora Lilia Insúa de Hernández Catá, quien va a reunirse con su esposo, el señor Alfonso Hernández Catá, ministro de Cuba en aquella ciudad.

Va acompañada de su hija, la bella y culta señorita Uba Hernández Catá.

COUNTRY CLUB

El baile, que mensualmente ofrece a sus socios el prestigioso Country Club de la Habana, tendrá efecto el próximo sábado.

Dará comienzo a las nueve de la noche, para terminarse a la una en punto.

La Orquesta Havana Casino, ha sido contratada para amenizar el programa.

Se servirá un magnífico buffet al precio de un peso.

Como de costumbre, este baile resultará animadísimo y muy concurrido.

EN EL TENNIS

En honor de la distinguida y estimada señora Ofelia Coca de Sorzano, se celebrará el lunes próximo un almuerzo en los salones del Vedado Tennis Club.

Se lo ofrecen sus alumnas de cultura física, con motivo de su santo, que celebra en la fecha del martes.

DEL MIRAMAR

Hoy jueves, a las nueve de la noche, se celebrará en el hermoso y recién construído Skating Ring del Miramar Yacht Club, una velada cinematográfica.

Para dicha velada, por vía de prueba, ha sido combinado un programa muy interesante.

A propósito del Miramar diremos que el domingo se llevaron a cabo las dos juntas generales de asociados.

En una de ellas el grupo de socios, allí congregado, rechazó toda solicitud de que fuera suprimida temporalmente la cuota de ingreso y sólo como excepción, y por un plazo que terminará el día 23 de abril próximo, podrán reingresar sin pagar cuota de ingreso, pero con determinados requisitos, los que fueron socios del club y pagaron cuota de ingreso en la anterior ocasión.

MISAS DE REQUIEM

En la Parroquia del Vedado se celebrarán mañana viernes, a las ocho y media de la mañana, solemnes misas de requiem, por el eterno descanso del alma, del señor Tomás Cano, de cuyo fallecimiento se cumple el primer aniversario.

A este piadoso acto invitan sus familiares.

RUMBO AL NORTE

Por la vía de Cayo Hueso saldrán hoy, con dirección al Norte, por una corta temporada, las distinguidas señoras Inés Arroyo, viuda de Beruff, y Natalia Arroyo de Castellanos, así como la hija de esta última, la encantadora jovencita Elena Castellanos y Arroyo.

Con las mencionadas viajeras va también, el simpático joven Eddy Castellanos y Arroyo.

Grata estancia les deseamos.

CAMBIO DE CONSULTA

El doctor Angélico Peláez Alled, conocido especialista en enfermedades de la piel, ha trasladado su consulta para la calle Perseverancia número 34, B.

Allí continuará atendiendo a sus clientes y amigos.

TRASLADO

Los distinguidos esposos Juan José Colás y Consuelo Sánchez en unión de su hija Hortensita, la lindísima señorita tan celebrada en sociedad, se han instalado defintivamente en la bella residencia de la calle G, entre 21 y 23, número 215, en la aristocrática barriada del Vedado.

Sépanlo sus numerosas amistades de la sociedad habanera.

ANGNA ENTERS

Se presentó ayer noche desde la escena del teatro «Encanto», por segunda y última vez, la exquisita bailarina mímica Angna Enters, de cuyo talento artístico ha hecho tantos encomios la crítica habanera.

Fué esta segunda presentación un nuevo éxito para la notable artista y para la empresa Talia-Teatro de Arte, que la trajo a la Habana.

Se hizo aplaudir en un programa pleno de novedades y de interés, que gustó extraordinariamente.

Un concurso muy selecto de damas y caballeros se encontraba reunido en aquella espaciosa sala.

Entre las primeras anotamos algunos nombres.

La señora de Cravioto, esposa del embajador de México.

La señora de Erythropel, esposa del ministro de Alemania, y sus bellas hijas Ilse y Martha.

Cuquita Martínez de Belt, gentil esposa del Alcalde de la Habana.

Dulce María Blanco de Cárdenas, Henriette Le Mat de Labarrere, Nani Castillo de Portela, Isabel Falla de Suero, Consuelo Lamar de Mendoza y Maggie Orr de Aróstegui.

María Teresa Falla de Batista.

Esperancita de Cárdenas de Suárez.

Emma Cabrera de Giménez Lanier, Marie Dufau de Le Mat Elena Menocal de Massaguer, Virginia Olavarría de Lobo, Elisa Pell viuda de Hernando y Graciella Ruz de Brandt.

Esther de Pino de Batista.

Blanca Urbach de Simpson.

Alicia Morales de Ravena, Ondina Piñeiro de Cores, Mina Altuzarra de Pérez Chaumont, Bibí de Lima de Maduro, Margot del Monte de Cruz Sylvia Martínez de Portela y Ada del Monte de Rionda.

Mrs. Caswell.

Mrs. Brandon.

María Antonia Batista de Fernández Morrell, Clemencia Batista de Hernández, Mercedes Pell de Solís, Margarita Sastre de Bonich, Hortensia Benítez de Skirving, María Cabezas de Solís.

Daysi Crabb de Falla.

Lillian Mederos de Baralt.

Floraida Fernández de Tolón.

Elena Mederos de González, Consuelo Montoro, Rita María Hernando de Gastón, María Hernando de Gastón, Rebeca Mañas, Fela Ichaso de Turró.

Rita Allie Betancourt de Staff.

Yiyina de Cárdenas de Romney.

Conchita Rivas de Chibás. Virginia Salcines viuda de Viadero, Barbarita Hidalgo Gato de Hernández, Elena Lobo de Montoro, Evangelina Figueredo de Cubas.

María Larrea de Suero.

Juanita Fabián de Mayorkas, Josefina Inclán de Angulo, Conchita de la Torre de Puente, Araceli Alvarez de Campos.

Entre las señoritas:

Hortensia Moeller.

Elisa Ortiz, Margot Párraga, Isabel Padró, Consuelo y Enriqueta Batista, Esperancita Hill, Conchita Gallardo, Nena Benítez, Jossie y Teresita Pujol.

Adriana Maduro.

Nenita Pérez Chaumont.

Armantina Cuervo, Peggi Smith y Angela Hortensia y Rebeca Silva.

NACIMIENTO

El pasado martes ha nacido un lindo niño, segundo hijo del joven matrimonio Héctor Gómez Carbonell y Leonor Robles.

La señora de Gómez fué asistida por la notable especialista María Luisa Richard.

Hacemos llegar nuestra afectuosa felicitación a los felices padres, felicitación que hacemos extensiva a los abuelos del recien nacido así como a su tía, la distinguida educadora Dra. María Gómez Carbonell.

(Continúa en la página Siete)

SECUESTRADA LA REVISTA «ADELANTE»

Cabrera y Trujillo, agentes de la Sección de Investigaciones, se personaron en la imprenta «Alfa», que está situada en O-Reilly número 83, propiedad de Andrés Belmonte Cuevas, con noticias de que en la misma se imprimía la revista «Adelante», conteniendo el número próximo a editarse un artículo que trata problemas raciales, cuyos resultados podían atentar contra el orden público.

MENOR LESIONADA

Jugando con otros colegiales se produjo lesiones de carácter grave Edelmira Hernández Insúa, de 4 años, vecina de Buenavista 8 y alumna de la Escuela número 47.

E. P. D.

LA SEÑORA

Cándida Fernández Pellón, Viuda de Barinaga

HA FALLECIDO

Después de recibir los Santos Sacramentos

Dispuesto su entierro para las cinco de la tarde de hoy, sus hijos y hermanas que suscriben ruegan a sus amistades se sirvan concurrir a la casa Avenida Morell No. 5, entre Luz y Chaple, Víbora, para acompañar el cadáver al Cementerio de Colón, favor que agradecerán.

Habana, marzo 28, 1935.

Enrique, Miguel, María Luisa, Carmen, Clemencia y Esperanza Barinaga y Fernández Pellón; Eugenia, Dolores y María Teresa Fernández Pellón y Castellanos; doctor Mario Hernández Doval.

POMPAS FUNEBRES
BERNARDO GARCIA
Zanja 75 esquina a Belascoaín
Teléfonos U-7310 y U-7650.

ALGUNOS VESTIDOS DE LA GRAN LIQUIDACION POPULAR

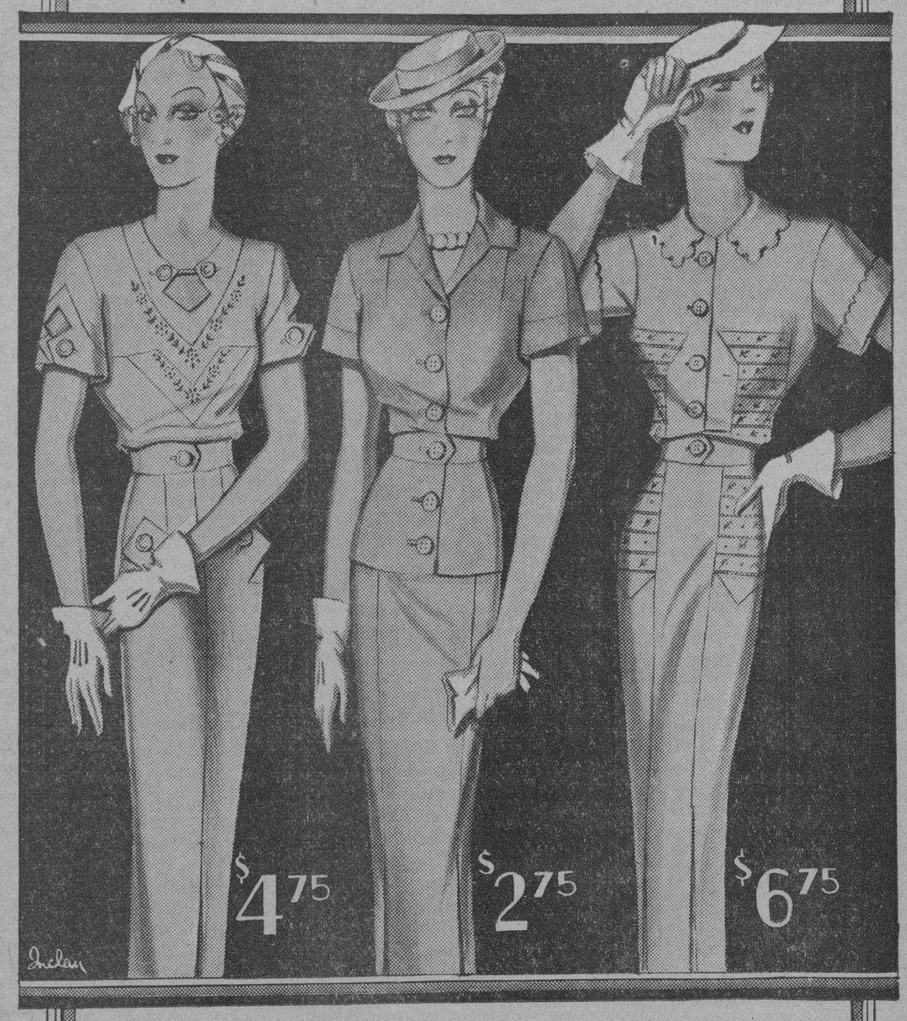

Vestido de warandol de hilo blanco, con elegantes bordados y en estilos muy nuevos. Surtido completo en tallas.

Elegante modelo, interpretado en warandol de hilo blanco y colores, con adornos de botones e imitando chaqueta, o con bordados finos.

Modelo confeccionado en warandol del más puro lino, en color blanco y con calados y bordados de muy diversos estilos, todos de la más alta novedad.

Además de los modelos aquí diseñados, propios de la estación, se ofrecen en tallas de surtidas otros varios estilos, confeccionados en seda color entero y estampada, a precios sumamente rebajados.

Véalos en nuestro primer piso.

fin de siglo

DR. ROSAL
Medicina General especialmente Tuberculosis y Afecciones de las Vías Respiratorias.
Consultas diarias de 4 a 5.
SAN MIGUEL 117, ENTRE GERVASIO Y ESCOBAR. Teléfono U-2542

SELLOLAZO INSTANTANEO PARA DOLORES

EL CUADRO de la SORPRESA

?

Señora o Señorita: vea este cuadro al trasluz y quizás reciba Ud. una agradable sorpresa.

AVISO
LA PROTECTORA
pone en conocimiento de su numerosa clientela que tengan prendas pignoradas se sirvan pasar a pagar los intereses antes del día 10 del próximo Abril, de lo contrario serán sacadas a pública subasta.
ANIMAS 45. Teléfono A-3639

JOYERIA "LE TRIANON"
RELOJES BOLSILLO
Gran surtido en Platino, Oro, Plata y Nickel Cromo desde $ 4.00 hasta $ 500.00
De Nickel Cromo a $4.00
La casa de los REGALOS ARTISTICOS
Salvador Fondón: GALIANO 91

EN EQUIPAJE, ARTICULOS DE COCODRILO Y PIELES
VEA... COMPARE... Y LUEGO COMPRE
AGUILA 88 CASA GARCIA TLF. M 1936

M.E.C.D. 2016

Escenario y Pantalla

NACIONAL: «EL ULTIMO CABALLERO»

El argumento de la película estrenada ayer en «El Nacional», tiene un contenido trascendental. El de las herencias entre padre e hijos, por intereses.

Presenciamos los momentos en que el personaje central de esta producción, Cabot Barr, magistralmente interpretado por George Arliss, invita a su familia a asistir a las honras religiosas que se celebran en memoria de su hermana Lovicy. Buena es la oportunidad que ha buscado el anciano para comprender el cariño desinteresado de unos y la ambición desbordante de algunos de sus herederos. Es Cabot un hombre justo y franco; pero a veces los años lo vuelven brusco y hasta cascarrabias. Sus excentricidades cada vez son más frecuentes. La colección de relojes y pavos reales disecados son detalles sutiles y de originalidad que dan lugar a escenas de espontánea comicidad.

En los pocos días que lleva Cabot Barr en compañía de su hermana, hijos y nietos, ha podido comprender quién será el digno heredero de su acaudalada fortuna, y quién ha de honrar el apellido que tanto él respeta y admira. Su nieta Marjorie le ha robado toda su voluntad. Así lo comprendemos en la escena en que lamentándose de no poder dejarle su herencia por no haber nacido varón, se le ocurre casarla con un hombre que quiera cambiar su apellido por el de Barr. El escogido para esposo de Marjorie está en la familia; es el hijo adoptivo de una hermana de Cabot, el simpático Alland. En este matrimonio ve Cabot cumplidas todas sus esperanzas y logradas todas las aspiraciones de su vida, un poco amarga y sufrida a pesar de que con su fuerza de voluntad oculta sus terribles penas y desengaños. Hecho ya el testamento, se entera Alland del cambio de apellidos, y se niega de una manera rotunda a tales aspiraciones. Los planes se han desbaratado por esta vez. Estos arreglos testamentarios han dado motivo a que Judd Barr, único hijo de Cabot, y por lo tanto, principal heredero, muestre un interés sórdido para lograr la herencia que él estima muy justa. Terrible trama la que inventa para recuperar el dinero del padre. Espanta por su maldad inconcebible. Sin embargo, la realizan personas que se consideran conscientes. La presencia de un alienista en la casa de Cabot Barr, traído por su hijo Judd para un reconocimiento al padre que él presenta como loco, le producen al anciano Cabot un dolor tan profundo e intenso que culmina en la muerte.

La parte más original de «El último caballero» es el desenlace ingenioso y de gran novedad en que el respetable Cabot, ya enterrado se presenta a leer su testamento a toda la familia. Están estas escenas saturadas de un ironía cáustica y sugestiva, y con vivo interés oímos las frases acertadas del que, aun muerto, ansía vivir para que resplandezca la justicia.

Cabot Barr encarnado en George Arliss ha sido un extraordinario acierto. Este actor da una vida a sus papeles y una caracterización asombrosas. A veces nos recuerda a Ernesto Vilches en sus grandes interpretaciones. Lo habíamos admirado en «La casa de Rothschild»; pero lo vemos en esta película con más dominio de su papel y con más oportunidades para demostrar sus facultades artísticas. En las escenas de la celebración de las honras y en la de la comida, el público rió de buena gana con sus ocurrencias.

Hay en esta film muchos cuadros de intenso verismo y humanismo.

Secundaron muy bien la labor de George Arliss, Edna May Oliver y Charlotte Henry.

Con la película «El último caballero» se presentaron los cantantes mexicanos «Los Cuates Castilla» que entonaron números nuevos de su repertorio, entre ellos el tango «Alma mía», que fué muy aplaudido.

ANGNA ENTERS

En los nuevos números de danza y de cuadros mímicos en que ayer actuó esta genial bailarina y actriz en el «Encanto», volvió a demostrar su fuerza sintéticamente expresiva, su sutil perspicacia observadora, su original humorismo y su flexibilidad para los múltiples matices ya de comedia, ya de tragedia, ya de mundana frivolidad, que revestían su programa. El selecto público premió su labor con reiterados aplausos.

NOTAS

«LA VIDA ES SABROSA» EN EL ENCANTO

Para que los caballeros gocen indeciblemente admirando la hermosa película Warner que hoy se estrena y que lleva por título «La vida es sabrosa», Kay Francis trae a las escenas su belleza y sus atractivos incomparables. Para que las señoras sientan hondo interés en ver esta producción Kay Francis luce los trajes más estupendos y presenta un nuevo método para romance con un hombre, para desengañar sin disgusto a un enamorado perfecto y para llevar a feliz término el torbellino de una vida colmada de incertidumbres, placeres y emociones.

Kay Francis en luna de miel con «dos hombres» y, dos hombres que son nada menos que George Brent y Warren Williams, que la aman a plenitud en el mejor de los mundos, el de la frivolidad y el entusiasmo por la vida y el amor. Se exhibe también la graciosa comedia «Un torero yankee» y el cartón «El casa firmas». En esta producción Kay Francis luce más de 20 trajes distintos y toda la cinta se desarrolla entre un lujo fascinador y una trama interesantísima. Kay Francis considera a «La vida es sabrosa» su mejor película.

El lunes comienzan las exhibiciones de «La viuda alegre», la soberbia producción de Lubtich con Maurice Chevalier y Jeanette McDonald.

«BIOGRAFIA DE UNA SOLTERA» MAÑANA EN CAMPOAMOR

Se exhibe hoy en todos los turnos, comenzando a la una y treinta, el programa Universal, donde figura el estreno en Cuba de «Esposas distraídas», cinta interpretada por Esther Ralston, June Clayworth, Roger Pryor, Ralph Forbes, Leslie Fenton y César Romero.

Mañana la magnífica producción de la Metro Goldwyn Mayer «Biografía de una soltera», una película ultra moderna, con un atrevido tema y una sutileza espiritual encantadora. Una soltera preciosa y genial vive entre el placer de sentirse amada por importantísimas personalidades y celebridades del mundo de la política, de las ciencias y de las artes... los que se sienten todos muy orgullosos de haberla amado, hasta que ella decide publicar su biografía, mencionando los nombres de sus amantes. El favorito actor Robert Montgomery, el gran cómico Edward E. Horton, a quien tanto acaba de aplaudir el público por su actuación en «La Viuda Alegre», Ann Harding, Edward Arnold y Una Merkel completan el reparto de esta comedia social de atractivos infinitos.

En la próxima semana embarcará par la Habana Caruso, el magnífico cantante acompañado de su pianista, para realizar una breve temporada en «Campoamor», siendo casi seguro que su presentación se haga con la producción Warner «El cantante de Nápoles», de la cual Caruso es el principal intérprete.

«EL GRAN CAIMAN» TRIUNFA EN EL MARTI

Vuelve a escena en el «Martí» esta noche en la segunda tanda a las 10.15, la revista de actualidad, en 13 cuadros, original de Carlos Robreño, con música del maestro Rodrigo Prats, «El Gran Caimán», estrenada el martes pasado, obteniendo un franco éxito.

En esta revista Carmita Ortiz y Julio Richards, bailan el famoso baile de moda «Continental». Rita Montaner, la reina del ritmo, hace una creación en el cuadro titulado «Rapsodia de la Habana antigua». Es el último hit de la temporada.

Para la primera tanda, a las 8.45, se ha reservado «Los efectos de la huelga», de Ruper Fernández y Rodrigo Prats.

El sábado: a las 5.15, gran tanda elegante extraordinaria. Sube a escena «El Gran Caimán» y estreno de la revista en seis cuadros, de los mismos autores de «El Gran Caimán», titulada «Las nueve en punto... ¡y sereno...!

hoy NACIONAL hoy
EL ULTIMO CABALLERO
-THE LAST GENTLEMAN-
con George ARLISS
LOS CUATES CASTILLA
CANCIONEROS MEXICANOS
HERMANOS GEMELOS

SABADO
TRES LANCEROS de BENGALA
-The LIVES of a BENGAL LANCER-
con Gary COOPER
Franchot TONE
Richard CROMWELL

CARTEL DEL DIA

POR LOS TEATROS:

MARTI: A-1851.—A las 8 y 45: «Los efectos de la huelga». A las 10 y 30: «El gran caimán».

POR LOS CINES:

ENCANTO: A-4433.—A todas horas: «La vida es sabrosa», (estreno), con Kay Francis, comedia y revista.

CAMPOAMOR: A-7054.—A todas horas: «Esposas distraídas», con Esther Ralston; comedia y revista.

NACIONAL: A-3730.—A todas horas: «El último caballero», con George Arliss; comedia y presentación de Los Cuates Castilla.

TRIANON: «A las doce en punto» y «Esposas coquetas».

NEPTUNO: «El encanto del hogar» y «El capitán odia al mar».

FAUSTO: «Fuga apasionada» y «No es pecado».

RIVIERA: «Grandes ilusiones» y «Justicia femenina».

REGINA: «Barreras infranqueables» y «Veinte millones de enamoradas».

RIALTO: «Barreras infranqueables» y «Veinte millones de enamoradas».

AUDITORIUM: «Una noche de amor» y «El agua en el suelo».

PAYRET: «A las doce en punto» y «Gente de arriba».

PRADO: «La pata del gato» y «Todo corazón».

ACTUALIDADES: «En mala compañía» y «Secuestro».

ESMERALDA: «Matando en la sombra» y «Espionaje».

LIRA: «Encadenada» y «Ahora y siempre».

WILSON: «Aprendió de los marinos» y «En la pendiente».

INGLATERRA: «Aprendió de los marinos» y «En la pendiente».

OLIMPIC: «Sombras del pasado» y «Por sendas distintas».

MENDEZ: «Doña Francisquita» y «Una noche en el Paraíso».

MODERNO: «Madame Du Barry» y «Espionaje».

VEDADO: «Adorable» y «Don Yankee».

VERDUN: «El Conde de Montecristo» y «Su único pecado».

LARA: «Lunáticos de capa y espada» y «La farsa del honor».

BELGICA: «El valor de Charlie Chan» y «Murallas de oro».

VIOLETA: «Jugándose la vida» y «El escándalo».

FLORENCIA: «Doña Francisquita» y «Casada sin intención».

CUBA: «Lo que los Dioses destruyen» y «Angel del arroyo».

ROJO: «Un bravo entre los bravos» y «Tiburón».

UNIVERSAL: «Madame Du Barry» y «Su último beso».

NIZA: «El escándalo» y «A tu salud».

APOLO: «La sangre manda» y «Loco a la fuerza».

MARAVILLAS: «El Valle del Nudismo» y «Sobre las olas».

NACIONAL: «EL ULTIMO CABALLERO» Y LOS CUATES CASTILLA

Con gran éxito fué estrenada ayer en el teatro «Nacional», la formidable película de Artistas Unidos «El último caballero» (The last gentleman), por el gran actor George Arliss, quien nos da a conocer a través de su formidable labor, el tipo de un multimillonario excéntrico y caprichoso, quien al proponerse encontrar al digno sucesor y heredero de sus bienes, motiva el conflicto sensacional que se relata en la película.

El dinero, el amor, la ambición y los desengaños forman el mosaico de emociones y sorpresas que presenta esta obra novelesca y humorística, trágica por momentos y satírica en toda su extensión.

Además del Noticiero Paramount y del cartón de Mickey Mouse «La aplanadora», se presentarán de nuevo en los turnos de 5.30 y 9.30 los simpáticos cancioneros mexicanos «Los Cuates Castilla», que día a día van obteniendo más triunfos y más simpatías entre el público habanero.

Los precios como de costumbre: 40 centavos luneta hasta las 6.30, y 50 centavos después de las 6.30. Niños a todas horas, 20 centavos.

El sábado: el gran estreno de la temporada, se trata de la formidable producción «3 lanceros de Bengala».

Y para el mes de abril, debut de «La Vie Parisienne», la revista de 1936 (un año de avance).

MUSICA Y MUSICOS

EL RECITAL DE CELIA NAVARRO

No podíamos silenciar un recital que despertó verdadero interés en nuestra sociedad. Ello quedó comprobado en el numeroso público que concurrió al Hotel Nacional para escuchar a dos jóvenes entusiastas del arte musical que con tesón laboran por su mejoramiento artístico. Ambas, sencillas en sus pretensiones, hacen concebir hermosas realidades. Celia Navarro posee una voz de gran belleza y amplia tessitura, timbre gratísimo, cálida, que usa con bastante discreción. Su emotividad no es muy pronunciada, pero, sin embargo, se la oye con gusto en sus interpretaciones. Celia Navarro, con estudio continuado, tratando de superarse siempre a sí misma, tiene derecho a contarse entre nuestras cantantes de «primo ordine».

Jascha Fischermann, el admirado pianista, acompañó a Celia con la habilidad en él característica.

Emma Badía, joven pianista a quien ya ha escuchado el público habanero con la Orquesta Filarmónica de la Habana y en el Lyceum, probó una vez más su excelente preparación, que la hacen admirar como pianista poseedora de una técnica sólida y delicado gusto interpretativo. Tanto en Ravel como en Chopin, Emma Badía logró muy cálidos aplausos.

Justo es citar el éxito alcanzado por la canción «Era Blanca y Pura», de Maristany, estrenada por Celia Navarro, la cual tuvo que bisar correspondiendo a reiterados aplausos. Aplausos que recibió Celia igualmente, durante la tarde, muy merecidamente.

Nosotros deseamos a esta joven cantante muchos triunfos en su carrera artística, como los deseamos también a Emma Badía.

Ayer obtuvieron rosas, el futuro puede brindarle algunas espinas. El triunfo se conquista por la perseverancia, por la aplicación. Son las mejores horas para suavizar las asperezas del camino.

LA ORQUESTA «DA CAMERA»

El concierto mensual de esta prestigiosa entidad que estaba anunciado para el día 17 y tuvo que ser suspendido, tendrá efecto el próximo domingo día 31, a las 10 y 30 a.m., en el Principal de la Comedia.

El maestro Ardévol, músico a quien nunca agradeceremos bastante lo que está haciendo por nuestra cultura, ha combinado un programa lleno de atractivos. En primer lugar el estreno en Cuba del V Concierto de Brandeburgo, de J. S. Bach, que es uno de los más bellos entre los conciertos brandeburgueses; las partes solistas serán ejecutadas por Oscar Lorié (piano), José Sinielnikow (violín) y Manuel Duchesne (flauta). A esta obra sigue el Concierto en Re menor, para piano y orquesta, de Mozart. Actuará de solista la distinguida pianista Sylvia López Rovirosa, que es, sin duda alguna, una de nuestras mejores pianistas jóvenes. Oiremos luego la I Suite de Strawinsky, obra sencilla y bellísima que, a pesar de su simplicidad, está considerada como una de las producciones strawinskianas más logradas. Terminará el concierto con «Sardana», del maestro J. Ardévol; la forma de esta obra es la de la danza popular catalana que le da nombre; pero se trata de una estilización absolutamente musical, sin alusiones exóticas ni regionales. Esta obra fué estrenada por la Orquesta «da camera» hace dos meses con gran éxito, y ahora se repite por las peticiones que ha recibido esta Sociedad en este sentido.

De acuerdo con lo acostumbrado en todos los conciertos de esta Sociedad, las localidades no ocupadas por los socios, se pondrán a la venta con una semana de anticipación en la Secretaría, San Rafael 46, y con dos días en la taquilla del teatro.

N. B.

ARROLLADO POR UN OMNIBUS

Abraham Schneider, de Rusia, de 43 años de edad y vecino de Aguacate 73, sufrió lesiones de carácter grave al ser arrollado por un ómnibus cuyo chofer se dió a la fuga, en los momentos que intentó subir a un tranvía en la Calzada de 10 de Octubre, frente a la Quinta del Centro de Dependientes. Ignora el número del mencionado vehículo.

GACETILLAS

TRIANON: «A LAS DOCE EN PUNTO»

A las 4: Glenda Farrell en «Esposas Coquetas», revista Paramount, la comedia «Colón Traicionado» y estreno de la cinta Warner, por Richard Barthelmess, intitulada: «A las doce en punto».

En la de 8:30: «Esposas Coquetas».

A las 8:30: «A las las doce en Punto».

Mañana: la gran cinta de Radio, «La edad de la inocencia», por Irene Dunne y John Boles, y «La Farsa del Honor», por Ginger Rogers.

Para el domingo se anuncia «Inconstancia», por Janet Gaynor, Charles Farrel. James Dunn y Ginger Rogers.

FAUSTO: «FUGA APASIONADA»

En los turnos de 3, 6:15 y 9:45 p. m. se exhibe hoy en «Fausto» por última vez una de las más simpáticas películas de Bing Crosby, que se titula: «Fuga Apasionada (She Love me Not) y que lo secundan en su actuación Miriam Hopkins una de las actrices de la pantalla más estimada y Kitty Carlisle la nueva estrella.

A las 4:45 y 8:15 se exhibirá la formidable producción de Mae West «No es Pecado».

Además el cartón de Betty Boop «Se acabó la fiesta» y un Noticiero de Asuntos Mundiales.

Luneta 20 centavos mayores y niños hasta las 6:30 y 30 centavos después de las 6:30. Niños a todas horas 20 centavos.

Mañana: «Inconstancia» Janet Gaynor y Charles Farrel.

El sábado: «Había una vez dos héroes» Laurel y Hardy.

NEPTUNO: «EL ENCANTO DEL HOGAR»

Hoy será en el cine «Neptuno» las últimas exhibiciones de la película: «El Encanto del Hogar», que ha juzgar por la crítica americana, es la mejor de cuantas ha hecho Shirley Temple.

«El Encanto del Hogar» se exhibe a las 2:45, 5:45 y 9:45 p. m. se completa el programa con otro estreno importante que cubre la matinée y el turno de las 8:15: «El capitán odia el mar» interpretada por John Gilbert y Víctor McLaglen.

Un solo precio rige en «Neptuno» 20 centavos toda la función en matinée y noche.

Mañana estreno: «El tango en Broadwey» y «Voluntad Esclava».

Martes 2: «Mujeres Peligrosas» Warner Baxter.

Pronto «Continental».

RIVIERA: «GRANDES ILUSIONES»

Hoy en la matinée que comienza a la 1:30 se estrena la grandiosa producción por Henry Hull y Phillips Holmes: «Grandes ilusiones» revista y comedia. Estreno de la simpática producción por Fay Wray y César Romero que se titula: «Justicia Femenina».

En las tandas elegantes de 5:15 y 9:45 se estrena la gran producción por Henry Hull y Phillips Holmes «Grandes ilusiones» revista y comedia. A las 8:15: «Justicia Femenina» por Fay Wray.

Mañana viernes estreno de la grandiosa y simpática producción: por Stan Laurel y Oliver Hardy: «Había una vez dos héroes».

Martes 2 de abril: «Pégame otra vez» por Joan Blondell y Warren William.

REGINA: «BARRERAS INFRANQUEABLES»

«First National» presenta el estreno hoy de «Barreras Infranqueables» la mejor película del gran actor Paul Muni, una vez más demuestra este artista su gran talento, junto a Bette Davies y a Margaret Lindsay. También se exhibe: «20 Millones de Enamoradas», interesante y bella película de Ginger Rogers y Dick Powell. Se completa el programa con una revista Universal y un cartón.

Precios: 15 centavos mayores hasta las 6:30 y 20 después.

Mañana: Vuelve de nuevo: «Barrera Infranqueables».

Sábado: «La familia Barret» linda película de Norma Shearer, Fredric March y Charles Laughton.

Domingo: Grandiosa matinée con «La familia Barret», «Amores de Hollywood», revista Fox, comedia y cartón.

AUDITORIUM: «UNA NOCHE DE AMOR»

Interesante el programa que presenta en sus carteleras de hoy, el Coliseo de Calzada y D, Vedado, teléfono F-4455. En los turnos de 4:00 y 8:30, el estreno de la super-joya «El Agua en el Suelo», de los Hermanos «Alvarez Quintero por Maruchi Fresno y Luis Peña. En las tandas elegantes de 5:15 y 9:45, con una revista a petición y por última vez, la exquisita película «Una noche de amor» por la genial cantante Grace Moore con Tulio Carminatti.

Mañana: A las 4:00 y 8:30: «Prisioneros del pasado» por Lila Lee y Onslow Stevens y a las 5ñ15 y 9:45 «El hombre que reclamó su cabeza» por Claude Rains. Joan Bennett y Lionel Atwill. El sábado se repite «El hombre que reclamó su cabeza». Domingo: Dos grandes estrenos.

PAYRET: «A LAS DOCE EN PUNTO»

Otra super-producción que por no tener fecha disponibles exhibimos hoy solamente: «Las doce en punto» con el gran actor Richard Barthelmess presentada en Cuba por La Warner, una garantía de éxito. Además: «Gente de Arriba» por Warren William. Una graciosa comedia. Un cartón y la revista semanal Noticiero Universal.

Precios: 20 centavos luneta, butaca o asiento de palco y 30 centavos después de las 6 y media. Niños 15 centavos. Tertulia o Paraíso 10 centavos.

Mañana: «El hombre que reclamó su cabeza».

Domingo la mejor matinée.

PRADO: «LA PATA DEL GATO»

En sus turnos preferentes de 3:30, 6:30 y 9:30 exhibirá la deliciosa y graciosa comedia titulada: «La pata del gato», por el cómico de los cómicos Harold Lloyd, que realiza en esta producción una de sus mejores interpretaciones. Trabaja con Harold Lloyd en esta cinta la linda Una Merkel.

A las 2:15, 5:00 y 5:30 se exhibirá la interesante y bella producción titulada «Todo corazón», por la linda estrella Jean Parker y el popular actor James Dunn, lompletándose el programa con una interesante revista.

De viernes a domingo, se exhibirá la formidable comedia «Había una vez dos héroes», por los populares cómicos Oliver Hardy y Stan Laurel, más conocidos entre el público por «El Gordo y el Flaco».

Precios 20 centavos los mayores hasta las 6:30 y treinta centavos después.

Niños siempre 15 centavos.

RIALTO: «BARRERAS INFRANQUEABLES»

«Barreras infranqueables» es la gran película First National que se estrena hoy, la mejor creación de Paul Muni. Véalo en esta película y podrá saber lo que vale este gran actor, esta vez trabaja junto a Bette Davies y Margaret Lindsay. Se exhibe además la divertida película de Dick Powell y Gingers «20 Millones de enamoradas». Se completa el programa con un lindo cartón y la Revista Universal. Los precios. 20 centavos luneta y preferencia.

Mañana: «Barreras infranqueables» y «Espionaje» de Kay Francis.

Sábado y domingo: Regio estreno «La familia Barret» de Norma Shearer, Fredric March y Charles Laughton.

ACTUALIDADES Y ESMERALDA: GRAN PROGRAMA

«Actualidades», de Monserrate 8 y 10, teléfono M-5575, ha combinado para hoy un programa pleno de atractivos y muy valioso por su argumento. En tarde y noche, comedia y Variedad. Exquisita y muy interesante super joya «En Mala Compañía» de Fredrick March Sensacional y bella producción «Secuestro» de Mirian Hopkins y William Collier Jr. Mañana, «Imitación de la vida,» la obra cumbre del cine y «Cuando el Amor Muere».

«Esmeralda», este gran cine de Monte 242, teléfono A-9069, se ve a diario muy concurrido por sus grandiosos programas, para hoy dos extraordinarias películas comenzando con Comedia y Variedad. Regia, valiosa y suntuosa joya «Espionaje» y «La Llama Revivida». Sábado, Cleopatra» y «Donde menos se piensa».

LIRA: «ENCADENADA»

Un verdadero monumento el valioso programa que hoy se exhibe en el simpático y confortable «Lira» de Industria y San José, teléfono M-4474. Función corrida desde las dos y noche 8 y 15 con Comedia y Noticiero con acontecimientos mundiales. Super excelsa joya «Ahora y Siempre», por la monísima niña Shirley Temple. Regia y bella producción «Solo para señoras», de Warner Baxter. Mañana, la grandiosa joya «Encadenada», de Joan Crawford, y «Hijos del Desierto» por Laurel y Hardy. Desde el próximo sábado comenzará la función a la 1 y 30 y por la noche 8 y 15.

WILSON: «APRENDIO DE LOS MARINOS»

Belascoaín y San Rafael, U-5863. 10 centavos de 1 y media a 6 y media y 15 centavos después, niños, 10 centavos a todas horas.

Hoy, tarde y noche, revista y el cartón «Dieta en Hollywood», y las super producciones, «Aprendió de los Marinos», estupenda comedia por Alice Faye, y Lew Ayres, y «En la Pendiente», regia film por Lionel Barrymore y Una Merkel.

A las 5 p. m. «Aprendió de los Marinos» y «En la Pendiente.»

Mañana, «La Pata del Gato», por Harold Lloyd, y «El Expreso de Oriente».

Domingo, «Madame de Barry» por Dolores del Río.

INGLATERRA: «APRENDIO DE LOS MARINOS»

San Rafael y Consulado, M-5517, 10 centavos de 1 y media a 6 y media y 15 centavos después, niños 10 centavos a todas horas.

Hoy, tarde y noche, revista, y el cartón «Jack y la planta milagrosa» y las super producciones «Aprendió de los Marinos», por Alice Faye y Lew Ayres, y «En la Pendiente», regia film especial por Lionel Barrymore y Una Merkel.

A las 5 p. m. «Aprendió de los Marinos» y «En la Pendiente».

Mañana, La Pata del Gato», por Harold Lloyd, y «El Expreso de Oriente».

Domingo, «Madame Du Barry» por Dolores del Río.

OLIMPIC: «SOMBRAS DEL PASADO»

Para hoy anuncian las carteleras de este cine de las familias del Vedado, Avenida Wilson y B, teléfono F-6263, un regio y exquisito programa en todas sus tandas. Hasta las 6 y 30 mayores 15 centavos y después 20, niños y tertulia a todas horas 10. En tandas elegantes de 5 y 15 y 9 y 45 Revista y Comedia. Sensacional y valiosísima super joya «Sombras del Pasado» de Robert Montgomery. A las 6 y 30 y 8 y 30, Comedia y Variedad. Soberba producción «Por sendas distintas», de Clark Gable y Myrna Loy. Mañana, «La Edad Dichosa» y «Esposas Coquetas».

Distribuidor exclusivo América central (Venezuela y Colombia) Dn. Joaquín Fábregas, San Rafael No. 1 «Universal Music & Comercial Co. y Aguila 24-A

MENDEZ: «DOÑA FRANCISQUITA»

En los turnos de tarde y noche llevará a la pantalla este simpático teatro un gran programa Warner. «Madame Du-Barry» Dolores del Río, Reginald Owen; «Espionaje», de Kayq Francis, Leslie Howard; y la linda variedad en colores, «Esta noche no, Josefina». Luneta hasta las 6 y 30, 10 centavos; después 15 centavos; niños, 10 centavos. Mañana, estreno de la regia foto-opereta hispano-parlante, «Doña Francisquita», de Raquel Rodrigo, Fernando Cortés; «El terror vuelve», de Lyle Talbot, Mary Astor; sábado y domingo, «Vivamos otra vez», Anna Sten, Frederic Marsh.

MODERNO: «MADAME DU BARRY»

El hermoso y confortable cine «Moderno» de la esquina de Toyo, en Jesús del Monte, teléfono X-3306, que cuenta con un acreditado sonido y la mejor proyección, anuncia para hoy en tarde y noche, uno de esos programas que llenan. Comedia y Variedad. Magistral y sorprendente super joya «Madame Du Barry», por Dolores del Río. Sensacional y muy atractiva super joya «Espionaje» de Kay Francis. Mañana, «Doña Francisquita», en español y «El Terorr Vuelve». Sábado, «Vivamos otra vez». Para el domingo un extraordinario y sensacional programa.

VEDADO: «ADORABLE»

El público del Vedado está convenciéndose cada vez más de lo conveniente que resulta ir a un cine confortable como el «Vedado» (Edificio «Vives») de B entre 27 y 29 en el Vedado teléfono F-3128. Estreno de la gran opereta musical «Adorable» de Lilian Harvey considerada como su mejor película irá con revista y con la colosal cinta «Don Yanquee» de Richard Talmadge y Lupita Tobar. Las tandas son corridas desde las 5 a las 8 y de 8:30 a 11:30. Por el día mayores 10 centavos. Niños y tertulia 10. El sábado «Ahora y Siempre», de Shirley Temple, la encantadora niñita de 5 años.

VERDUN: «EL CONDE DE MONTECRISTO»

Una grandiosa función anuncian las carteleras del teatro «Verdun», el más ventilado de la Habana en los turnos preferentes se presentará la monumental película a petición de numerosas familias que lleva por título «El Conde de Montecristo», por Elissa Landi y Robert Donat. Además se pondrá «Su Unico Pecado», secundada magistralmente por Kay Francis y Ronald Colman, revistas, cartones y comedias. Los precios serán matinée y tanda doble 5 centavos todos. Por la noche, mayores 10 centavos y niños 5. Mañana «Linda» y «Mística y Rebelde».

LARA: «LUNATICOS DE CAPA Y ESPADA»

Con éxito enorme viene exhibiendo este céntrico cine «Lara» de Prado y Virtudes, con sus inmejorables condiciones y turnos de preferencia después de los estrenos, magníficos programas que llenan a diario su confortable sala. Para hoy en función corrida desde las 2 a las 11:30. Variedad y cartón. Magistral super excelsa atracción «Lunáticos de Capa y Espada», de Wooley y Woolsey. Regia y suntuosa producción «La Farsa del Honor», de Frances Dee. Mañana «El Chico Millonario», de Eddie Cantor y «El Emperador Jones».

BELGICA Y VIOLETA: INTERESANTES CINTAS

En el confortable y simpático cine «Bélgica», teléfono A-9128, y en en tarde y noche con dos portentpantalla dos grandiosas películas que sin duda alguna habrán de ser del agrado de su numeroso público. Comedia y variedad. Colosal y valiosísima producción «Murallas de Oro», de Sally Eilers. Monumental super joya «El Valor de Charlie Chan», de Warner Oland. Mañana «El Crimen del Vanidades» y «Su Noche de Bodas».

El concurrido y preferido cine del barrio: «Violeta». Cuenta para hoy en tarde y noche con dos portentosas películas de argumento interesante. Comienza con variedad y comedia. Regia, suntuosa y exquisita producción en español. «El Escándalo» de Carmen Guerrero. Estupenda atracción «Jugándose la Vida» de Richard Talmadge. Mañana, «El Valor de Charlie Chan» y «Amargo Idilio». Sábado, «El Hogar Perdido» y «Cautivo del Deseo».

FLORENCIA: «DOÑA FRANCISQUITA»

Hoy un magnífico estreno en «Florencia», con esta bella joya. Situado este espectáculo en San Lázaro y San Francisco, teléfono U-6753. Función continua de 2 a 11:30. Mayores 10 centavos y niños menores de 10 años 5 centavos. Después, mayores 15 y niños 10. Comedia y variedad. Colosal producción «Casada sin Intención», de Florence Rice. La maravillosa joya en español «Doña Francisquita», de Raquel Rodrigo. Mañana «La Edad Dichosa» y «Doña Francisquita».

CUBA Y ROJO: DOS REGIAS CINTAS

El cine «Cuba», de Suárez y Corrales, teléfono M-8970, habrá de verse muy concurrido hoy, en tanda de las 5 y noche a las 8:15 con el monumental programa que anuncia. Cartón y variedad. Magistral producción «Lo que los Dioses Destruyen», de W. Connolly y D. Keyen. Super excelsa atracción «El Angel del Arroyo» de Carole Lombard y R. Pryor. Mañana «Tres Amores» y «Doble Secuestro».

«Rojo», de Monte y Anton Recio, teléfono M-4794, anuncia para hoy, en tarde y noche la exhibición de dos interesantísimas cintas. Comienza con comedia y variedad. Divertidísima y valiosa producción «Un Bravo entre los Bravos» de Kent Maynard. Estupenda cinta «Tiburón» de Julio Villarreal. Mañana «La Ciudad de Cartón» y «El Escándalo».

UNIVERSAL: «MADAME DU BARRY»

La empresa del gran cine «Universal» no cesa de proporcionar a su numeroso público programas de lo mejor y una prueba de ello es el que para hoy ha combinado con comedia y variedad. Regia y maravillosa joya de grandioso argumento «Madame Du Barry» de Dolores del Río. Estupenda producción «Su Ultimo Beso», muy interesante, de James Cagney. Episodio 10 de la sensacional serie «La Sombra Borrosa» y «Madame Du Barry».

ESTADO DEL TIEMPO

Nota del mediodía del miércoles:

Desde Méjico, el Golfo y Cuba, hacia el Norte, sobre los Estados Unidos, hay bajas presiones; en los Estados del Atlántico hay altas presiones y relativamente altas sobre Puerto Rico y Atlántico adyacente.

Pronóstico para hoy, jueves: De modo general, buen tiempo. Iguales temperaturas. Vientos del Este al Sur, flojos a frescos, más fuertes en porción occidental. — **Observatorio Nacional.**

LEA AVANCE todas las tardes. Director: J. I. Rivero

La agraciada hoy es la dama:

Srta. Carmen Ernestina Sánchez
San Benigno No. 61.
SANTOS SUAREZ. HABANA.

Quien presentando este cuadro en las oficinas de la REAL SILK en dicha Ciudad, recibirá GRATIS el par de medias de seda 100%, que diariamente regala la REAL SILK. Si Ud. quiere saber como se puede obtener un par de medias de seda gratis, recorte el CUADRO DE LA SUERTE y envíelo a la REAL SILK. Al personarse la agraciada debe presentar esta hoja completa del DIARIO DE LA MARINA.

Una llamada telefónica será atendida por uno de nuestros Representantes

Recibo No. 3 REAL SILK Telf. M-6023
HABANA

—Oficinas en la República — No se venden en las tiendas—

M.E.C.D. 2016

Viboreñas

UN COMITE FEMENINO

Prepárase ya el «Víbora Unión Club», para celebrar una gran verbena, el día cuatro del mes de mayo, y si anticipadamente me refiero hoy a esa fiesta, a la que desde luego le auguro el mayor éxito, es para decirle al querido amigo Mario G. Lomas, su actual y entusiasta Presidente, algo que espero sabrá tomar en consideración, por aquello de que más sabe el diablo, etc., etc., etc.

Yo, debido a mi espíritu algo observador y a mi experiencia, he sabido apreciar tanto los aciertos como las equivocaciones de las directivas, que han regido y rigen los destinos de nuestros clubs, y en general todas las Asociaciones recreativas; yo me he permitido algunas veces decir, a los que saben escuchar desinteresadas indicaciones, que el elemento femenino es «indispensable» para obtener los mayores triunfos, pues solamente los «cretinos», puede ignorar el poder sugestivo y «decisivo» de las sonrisas femeninas, ¡formidable arma de nuestras admirables mujercitas, que esgrimen para nuestra mayor delicia!

El actual «Víbora Unión Club», tuvo en una época un Comité Femenino, mas después de su unión con

NIÑA LILIA LUACES

Fué el de ayer un día de intensa alegría para los apreciables esposos señora Irene Cortón y el señor Perfecto Luaces, amantísimos autores de los días de la linda niña Lilia, el bello angel terrenal de su venturoso hogar, con motivo de su cumpleaños

Yo deseo que siempre la vean cumplir incontables años, siempre saludable y sonriente.

La linda niña Aida García Luaicez, que cumplió ayer dos años. Es hija de los esposos Emilio García y Rosalba Luaicez.

el Club «San Miguel» dejó de tenerlo y es bastante lamentable, pues esos Comités Femeninos, han demostrado que su concurso es factor de triunfo siempre.

Con motivo de la próxima verbena del «Víbora Unión Club», yo me permito aconsejar al amigo Mario G. Lomas, forme uno, para que con su Directiva labore en el seguro triunfo de esa verbena.

Aún hay suficiente tiempo para llevarlo a la práctica.

Se convoca a todas las señoras y señoritas de la extensa y populosa barriada asiento del «Víbora Unión Club», a una junta que presidirá el amigo Mario, y en ella por votación se elige un Comité Femenino, aunque sea con carácter provisional, el que inmediatamente comenzará sus valiosas labores.

Después de celebrada la verbena, se hará la elección definitiva.

Queda expuesta mi proposición, que hago a esa Directiva, entusiasmado yo con las labores culturales que vienen realizando, labor social que es la verdadero labor de la más fructífera «Unión».

Tienen la palabra Mario G. Lomas y su Directiva.

SEÑORITA MARIA PONS DEL VALLE

Celebra hoy su cumpleaños, esta graciosísima figulina, primogénita de los estimados esposos, señora María Luisa del Valle y el señor Eduardo Pons Socarrás.

«Marilita», como mimosamente es nombrada esta gentil mujercita, congregará esta tarde, sin carácter de fiesta, en su residencia, a sus amistades íntimas, y compañeras de colegio, del que se retira después de haber aprobado con altas calificaciones el Octavo Grado.

Con doble motivo, por ello, es dedicada mi felicitación a tan admirada amiguita, tan inteligente como linda, deseándole muchísimos años de dichosa vida.

AUDICIONES MUSICALES

La distinguida dama Asunción García de Arias, Directora del «Conservatorio Arias», ha señalado los días 30 y 31, para la celebración de las audiciones musicales que anualmente se celebran en el mismo, para hacer la presentación de sus alumnos.

Las personas de su amistad, y en especial sus familiares, quedan invitados, empezando puntualmente a las cinco de la tarde.

Muy agradecido permanezco a mi bondadosa y admirada amiga Asunción, por su cortesía invitándome, prometiéndole que no faltaré.

VIBOREÑAS EN MEXICO

Mis bellas amigas las señoritas Foyo, fundadoras de la primera orquesta femenina, su valioso conjunto musical «Ensueño», de nuevo se encuentran en tierra extranjera, para con sus nuevos triunfos agregar otros lauros a sus labores artísticas.

De ellas he tenido recientes noticias, desde la hermosa ciudad de Mérida, Yucatán, donde obtuvieron un éxito en cada una de sus audiciones, debiendo hallarse ya en la capital de la gran nación mexicana, en la que celebrarán una serie de concierto.

Me es grato consignar estos triunfos femeninos, con doble motivo por tratarse de admirables convecinas, a las que tanto sinceramente admiro.

LA AVENIDA DE ESTRADA PALMA

Según por mi conducto prometió a nuestras familias el galante Subsecretario de Obras Públicas, querido amigo «Panchito» Díaz, pronto quedarán arregladas nuestra mas importantes avenidas, que la de Estrada Palma, es el lugar de residencia de numerosas y estimadísimas familias.

Dicha Avenida quedará nuevamente pavimentada en toda su extensión, y estando en las mejores condiciones la de Serrano, que atraviesa, con la apertura de la calle Luis Estévez y de la Avenida de Santa Catalina, unida ya a la carretera de Vento, la descongestión de la de 10 de Octubre sería más de apreciarse, si el tráfico comercial empleara las vías ya arregladas, lo que no hace totalmente por un antiguo hábito.

Es de esperarse que «Panchito» continuará el arreglo de otras calles secundarias, como la de Genaro Sánchez, intránsitable ya, hasta para los peatones. Así lo ha prometido y su promesa se cumplirá, con un general aplauso por sus valiosas gestiones en bien de nuestra hasta ahora olvidada ciudad nueva.

SEÑOR CASTOR ECHAVARRIA

Término con una expresiva felicitación, a tan estimado amigo y antiguo convecino.

Celebra hoy sus días, y son mis deseos que junto con su apreciable esposa e hija, disfrute de muchas prosperidades y felicidades.

Urbano del CASTILLO.

TESTIMONIO

La Señora Dominga Sardiñas y Montero de Albelo, que se encontraba padeciendo de una grave complicación pulmonar, la cual han venido asistiendo, en su domicilio: Mayía Rodríguez Nro. 31, en Santos Suárez, los reputados Doctores Leonardo López Blanco, Hilario Candela y Filiberto Rivero, con un rápido y franco éxito, que constituye el valor legítimo, entre los cultivadores de la ciencia, no solo por la capacidad extraordinaria de los mismos, sino también por su consagración y solicita atención.

Ya fuera de todo cuidado y agradecidos, se complacen en hacer votos por la ventura personal de tan distinguidos galenos, la Sra. Dominga Sardiñas y su esposo José Albelo.

Defunciones ocurridas en la Habana

José Cantos Fernández, negro, 49 años, Rodríguez 7. Bronconeumonía.
Mercedes Rodríguez, blanco, 5 años, Santa Julio sin número. Nefritis.
Florencia Belaunde, blanco, 53 años, H. F. Andrade, Cáncer del estómago.
Nemesio García, blanco, 50 años, H. C. García. Estrechez uretral.
Antonio Monzón, blanco, 50 años, H. C. García. Neoplasia de la laringe.
Casimiro Costell, blanco, 52 años, H. C. García, Cáncer del estómago.
Pedro Poseiro, blanco, 70 años, Estrella 12, Insuficiencia cardio renal.
Luis J. San Martín, blanco, 52 años, Príncipe 13, Asfixia de pecho.
Emilio Elosigui, negro, 2 años, M. González, 4, Bronconeumonía.
Juan Camacho, blanco, 46 años, H. F. Andrade. Apendicitis aguda.
Benigno Moreno, blanco, 46, Washington Maceo, Lesión orgánica del hígado.
Eladio Montenegro, blanco, 30 años. Cerro 659. Hemotisis.
José Morán Peláez, blanco 67 años, Cerro 659, Tuberculosis pulmonar.
Néstor Machado, mestizo, 24 años, 2- núm 281, Vedado, Tuberculosis pulmonar.
Celia Corzo Calderón, mestiza, 5 meses, calle 15 entre 18 y 20, Bronquitis capilar.
Juana Alvarez, blanca, 18 días, Basarrate 3. Nacimiento prematuro.
Marcela García, blanca, 48 años, H. C. García, Tuberlosis pulmonar.
Ramón Catalán, blanco, 24 años, S. La Esperanza, Tuberculosis pulmonar.

Las Hemorroides
Se curan radicalmente con el uso de la
POMADA MIDY
Y LOS
SUPOSITORIOS MIDY
Adreno-estípticos
Remedio muy eficaz; de uso fácil y aseado, gracias á la cánula rectal adaptada á cada tubo
De venta en todas las Farmacias y Droguerías
LABORATORIOS MIDY
67 Avenue de Wagram
PARIS
POMADA ADRENO-ESTÍPTICA MIDY

Depuración en la Secretaría de O. Públicas

Se encuentran muy adelantadas las obras en diversos puentes. Las grietas de la Vía Central

El Negociado de Caminos y Puentes ha informado de los trabajos en la carretera Central, que continúan en ejecución. Los baches son reparados con «cubalite», y las grietas con asfalto. También se ejecutan obras de limpieza y chapeo en las cunetas, paseos y contra-paseos.

EL PUENTE «SAGUA LA CHICA»

Se hallan muy adelantados los trabajos de reparación y en gran parte de reconstrucción del puente «Sagua la Chica» en la carretera de Santa Clara a Caibarién. Han comenzado las obras de pintura, para dejar totalmente terminados dichos trabajos.

REPARACION DEL PUENTE «MANACAS»

Están al terminar las obras de reparación del puente «Manacas», en la carretera de Santa Clara a Caibarién, con cargo al crédito de $1.633.47. Se está reparando la extructura, y el piso ha sido construído de nuevo, con tablones de madera de sabicú de cuatro pulgadas de grueso.

EL CAMINO DE SANCTI SPIRITUS AL JIBARO

Han comenzado las obras de reparación del camino de Sancti Spíritus al Jíbaro. Esta obra es de gran beneficio para el comercio de dicha ciudad; el vecindario comenta favorablemente que este gobierno sea el primero que se ha preocupado de las necesidades del término en lo que se refiere a las vías de comunicación.

PROYECTOS ELEVADOS AL SECRETARIO

Se han sometido a la aprobación del Secretario de Obras Públicas, los proyectos de reparación de los puentes «Ochoa», «El Barro» y «Camajuaní» de la carretera de Santa Clara a Caibarién, cuyos presupuestos son de $1,201.48, $799.83 y $6,527.42, respectivamente.

RECEPCION PROVISIONAL

Con carácter provisional, han sido recibidas las obras ejecutadas en la carrera de San Antonio de las Vegas a Guara, en una logitud de seis mil doscientos veinte y cuatro metros lineales.

CONTRATO CELEBRADO

Se ha remitido a la aprobación del Secretario, el contrato firmado con el señor Antonio Ma. Ferro, para las obras de reparación en el kilómetro 4 de la carretera de Pinar del Río a Viñales.

EL CONTROL DEL MATERIAL RODANTE

La Circular cursada por el Sub Secretario de Obras Públicas, poniendo el material rodante del Departamento bajo la custodia del Jefe del Transporte en los garages de Diaria y Figuras, comprende también a las máquinas, automóviles del Departamento, con lo cual se evitará sean utilizadas en asuntos ajenos a los oficiales, y se obtendrá una economía en el gasto de gasolina.

LOS GASTOS OCASIONADOS POR LA HUELGA

Son insignificantes los gastos extraordinarios que tuvo el Departamento de Obras Públicas con motivo de la reciente huelga; escasamente ascienden a unos ciento diecinueve pesos según informe de la Pagaduría.

GRATIFICACIONES A EMPLEADOS

Según nuestras noticias, el personal de vigilancia de la Secretaría, que durante el periodo de la huelga ha prestado servicio noche y día, que se puede considerar extraordinario, en aquellos momentos, será favorecido con un plus por esa labor. Sabemos que el Sub Secretario está bien impresionado en este asunto, que implica una acción justiciera para esos empleados que se distinguieron en el cumplimiento de su deber.

LA DEPURACION DEL PERSONAL

Por el señor rancisco Díaz se está llevando a cabo la depuración del personal, habiéndose notificado algunas cesantías. Según nos informó el propio Sub Secretario, en esta labor no se aparta de los propósitos anunciados durante el pasado conflicto, de proceder con equidad y justicia, a fin de producir la menor cantidad posible de cesantías. Algunas de las vacantes serán amortizadas —agregó— por lo que reitero a mis amigos y al público en general, no me dirijan solicitudes de destinos, porque no contando con plazas disponibles, no puedo complacerlos.

PEINESE CON
Aceite KABUL
Y NO TENDRA CANAS
De venta en las farmacias.

GOMA LACA BLANCA y amarilla, ELEFANTE
siempre tenemos un precio especial para Ud. preguntenos.
Ferretería OLAVARRIETA
Neptuno 106, entre Campanario y Perseverancia. Telf. A-9480
LA LLAVE

Dolores de cabeza y neuralgias desaparecen aplicándose Mentholatum en la frente y sienes. Su acción refrescante y curativa mitiga el dolor y calma los nervios. En innumerables hogares lo usan para quemaduras, cortadas, catarros, etc.

Yo Uso TINTE DE LUSTRE SAPOLIN

Fácil de aplicar. Se seca pronto y produce un acabado duro, bonito, y lustroso. Es inmejorable para renovar y embellecer los muebles, obras de madera, puertas, etc. Color y barniz en una sola operación.
TRANSPARENTE y EN COLORES—SECA RAPIDO
PIDA SAPOLIN—LO MEJOR DESDE 1882

Crónica Habanera

(Continuación de la pág. 5)

CUMPLEAÑOS

Celebra su cumpleaños en la fecha del día, la gentil y simpática señorita Elvira de la Campa, a quien enviamos nuestra cordial felicitación.

«LA MUERTE ALEGRE»

Como anunciamos ayer, el miércoles 3 de abril, a las cinco de la tarde, irá de nuevo a la escena del Auditorium «La Muerte Alegre», obra de teatro nuevo que muchos elogios mereció de la crítica cuando recientemente fué estrenada por el cuadro dramático de Pro-Arte Musical, bajo la dirección del doctor Luis A. Baralt.

Esta nueva representación de «La Muerte Alegre», que será pública, brindará a los amantes de las nuevas tendencias del teatro, el placer de conocer esta producción verdaderamente extraordinaria.

Se trata de una obra arlequinada, en un acto, original del comediógrafo ruso contemporáneo Nicolás Evreinof. Amadeo Roldán ha creado para ella la bella música incidental que ejecutará, bajo su dirección, un grupo de profesores de la Orquesta Filarmónica. Gundrum ha diseñado los trajes y los decorados, y Yavorsky ha montado los bailables.

En la primera parte del programa que se brindará ese día, irá, también dirigida por el doctor Baralt, una escena poemática debida a la pluma del italiano Rosse di Sansecondo, titulada «Música de hojas caídas», nocturno en dos tiempos.

En «La Muerte Alegre», el reparto lo forman Arlequín, Federico Gil; Pierrete, Ramón Valenzuela; Colombina, Luisita Caballero; el Médico, Rafael Ayala; y la Muerte, Elia Lago.

Y en «Música de hojas caídas», la Dama de la Miniatura, Leopoldina de la Campa; la Joven de la Cabellera Castaña, María Julia Casanova; el Señor del Abrigo Verde, Eugenio Florit, y un Camarero, Lilo Oyarzun.

Los precios para esta excepcional tarde de arte son luneta, un peso; primer balcón, ochenta centavos; segundo balcón, cincuenta centavos, pudiéndose adquirir las localidades en las oficinas de Pro-Arte Musical.

POR LA VIA AEREA

Rumbo al Norte, salió el martes por la vía aérea, el conocido caballero Teodoro Johnson.

En el mismo avión tomó pasaje el joven Emilio Gutiérrez.

Tengan un feliz viaje.

EL DOCTOR DOMINGO MENCIA

El doctor Domingo Mencía, diplomado del Instituto de Altos Estudios Internacionales de la Universidad de París y ex-secretario de la Legación de Cuba en París, ha sido electo vicepresidente de la Sociedad de Legislación Comparada de la Habana.

Le enviamos al notable abogado y distinguido diplomático, doctor Mencía, nuestra felicitación.

LYCEUM

Una conferencia del doctor Fernando Milanés, está señalada para la tarde de hoy, en los salones del Lyceum.

Será a las cinco y media, con el título de «Causas más comunes de los trastornos digestivos de la mujer en nuestro medio.- Influencia de la vida moderna».

Se verá muy concurrida.

PROXIMO RECITAL

El domingo 7 de abril tendrá efecto, en el «Auditorium», el recital de canto de la gentilísima soprano Asunción García.

Un recital interesantísimo en cuyo programa figuran obras favoritas de nuestro público, destacándose las arias de «Traviata» y «Lucía», canciones de Lecuona, y la difícil «Tema y variaciones de Proch», en las que será acompañada por el pianista Vicente Lanz y por el flautista Manuel Duchesne.

Esta función resultará un éxito en su aspecto artístico y social.

Las localidades, que están siendo muy solicitadas, pueden separarse por el teléfono FO-1062.

DE VIAJE

Para los Estados Unidos embarcaron anteayer a bordo del vapor «Virginia», el doctor Humberto Solís y su bella y joven esposa Margot Hidalgo Gato.

Van en su compañía, las encantadoras señoritas Carmelina Solís y Elena Hidalgo Gato.

Los distinguidos viajeros se proponen hacer una excursión por California.

Feliz viaje.

(Continúa en la Página NUEVE)

HOY JUEVES
INAUGURACION
de nuestra
Temporada de Verano

presentando a nuestra distinguida clientela una preciosa colección de Modelos, seleccionados de las más originales creaciones de las afamadas firmas de París y New York.

La nueva Moda en Sombreros para este Verano, confiere a la mujer mayor encanto y juventud y además tienen un sello de exquisita elegancia, los cuales puede usted adquirir en nuestra casa «a precios muy económicos».

BLANCO es el color que más indican las crónicas de la Moda en pajas muy brillosas como Neora Pallaison, Cellophane, etc.

Baranda y Rego
SAN RAFAEL 5, al lado del Ten Cent.

Dr. Valdés Anciano
M-1794. PRADO No. 20.
Exclusivamente enfermedades Nerviosas y Mentales.

DR. CABRERA
San Miguel No. 116. Telf. A-4198.
EXCLUSIVAMENTE RADIOGRAFIAS y CANCER.—RADIOGRAFIAS A DOMICILIO. RADIOTERAPIA, RADIUM

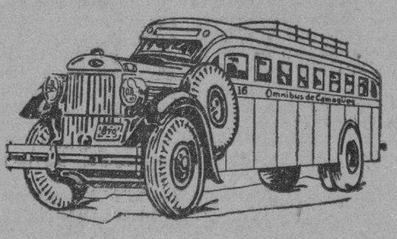

'OMNIBUS DE CAMAGUEY'
(Los Mejores de Cuba).
Salen diariamente de la Habana desde su Estación en el Hotel "PASAJE".
INAUGURACION DE NUEVOS TURNOS DIRECTOS A SANTIAGO DE CUBA
Orden de Salidas.
A las 5.00 a. m.—Para Santiago de Cuba.
A las 6.00 a. m.—Hasta Santa Clara
A las 7.30 a. m.—Hasta Camagüey.
A las 12.30 p. m.—A Santiago de Cuba.
A las 4.30 p. m.—Hasta Camagüey.
A las 7.00 p. m.—A Santiago de Cuba (Rápido).
A las 11.00 p. m.—A Santiago de Cuba.
Los "OMNIBUS DE CAMAGUEY" hacen sus viajes directos de la Habana hasta Santiago de Cuba.
Haga sus viajes siempre en nuestros Omnibus, son los más cómodos, los más confortables, los de mayor seguridad, los mejores de Cuba.
Salidas diarias desde el Hotel "PASAJE" por Zulueta, entre San José y Teniente Rey.
Reserve su asiento o pida informes por el Teléfono M-1715
SEGURIDAD. CONFORD. HORARIO FIJO

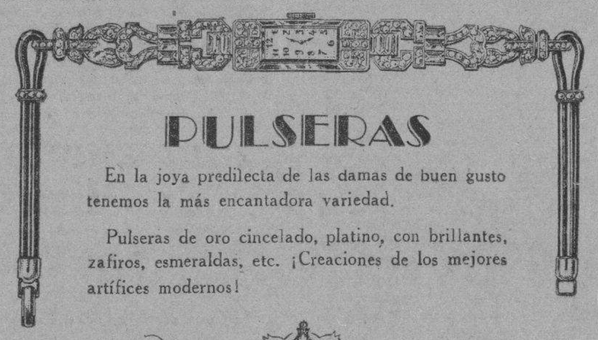

PULSERAS
En la joya predilecta de las damas de buen gusto tenemos la más encantadora variedad.
Pulseras de oro cincelado, platino, con brillantes, zafiros, esmeraldas, etc. ¡Creaciones de los mejores artífices modernos!
La Casa Quintana
"LA CASA DE LOS REGALOS"

PENSION COMPLETA
desde $3.00 diarios
En la que va todo comprendido incluso el disfrute de las aguas y los baños.
Si no puede venir a los manantiales, ellos irán a su casa pidiendo el agua a su depósito: Tacón número 4, Telf. A-7627.
$0.90 el botellón de 20 litros

GRAN HOTEL DEL BALNEARIO

¿SE SIENTE UD. CANSADO?
TOMESE UNA VACACION EN EL «GRAN HOTEL DEL BALNEARIO DE SAN MIGUEL DE LOS BAÑOS»
— EL PARAISO DE CUBA —
A 800 piés sobre el nivel del mar, en el centro de un valle primoroso rodeado de bellísimas montañas, con manantiales de AGUAS recomendadas por todos los médicos más afamados y comprobadas por más de dos siglos como milagrosas para la curación de las afecciones de las vías digestivas y urinarias, para la diabetes y todos los trastornos de la nutrición.
El GRAN HOTEL DEL BALNEARIO es una magnífica construcción con 50 habitaciones confortables, restaurant de primera clase, baños minero-medicinales, parques y arboledas, juegos de salón y al aire libre, Médico Director y todos los adelantos modernos.
A DOS HORAS DE LA HABANA — Viajes económicos y directos desde Zulueta y Teniente Rey por un precio ida y vuelta, con salida de la Habana a la 1 y 45 de la tarde todos los días.
DIRIJASE AL GRAN HOTEL DEL BALNEARIO. SAN MIGUEL DE LOS BAÑOS

M.E.C.D. 2016

SE MANTIENE FIRME EL MERCADO DE CRUDOS, CON OFERTAS A LOS MISMOS NIVELES DEL MARTES

COTIZACIONES DE AZUCARES

(APRECIACION DEL MERCADO POR LUIS MENDOZA Y COMPAÑIA)
Habana, marzo 27 de 1935.—3 P. M.

AZUCAR CENTRIFUGA.	Anterior	Hoy
Costo y flete, New York	2.18	2.18
Cuota Americana libre «LAB»	2.04	2.04
Cuota Americana. Retención 1936 «LAB»	1.89	1.89
Cuota otros Países «LAB»	0.86	0.86
Consumo local «LAB»	nominal	nominal
Cuatro cuotas «LAB»	nominal	nominal
Tres cuotas de embarque «LAB»	1.63	1.63

PRECIOS DE LA BOLSA DE NEW YORK DE LOS AZUCARES CRUDOS PARA ENTREGAS FUTURAS

Marzo 27 de 1935. (Por el hilo directo de Luis Mendoza y Compañía)

Anterior	Meses	Abre	Máx.	Mín.	Cierre
	CONTRATO NUMERO 1				
2.15	Mayo	2.15	2.15	2.15	2.15
2.20	Julio	2.22	2.21	2.21	2.20
2.24	Septiembre	2.25	2.25	2.25	2.24
2.31	Diciembre	2.32	2.32	2.32	2.31
2.23	Enero	2.23	——	——	——
2.19	Marzo	——	——	——	——
	CONTRATO NUMERO 3				
2.13	Mayo	2.13	2.13	2.13	2.13
2.20	Julio	2.20	2.20	2.20	2.20
2.24	Septiembre	2.24	2.25	2.24	2.24
2.30	Diciembre	2.30	2.31	2.30	2.30
2.20	Enero	2.22	2.22	2.22	2.22
2.20	Marzo	2.21	2.21	2.21	2.21

En aranceles se hará una obra de positivo interés

La visita del Sr. Durruthy a la Lonja hace saber que las cosas se harán bien esta vez

La Comisión Nacional Arancelaria, recientemente nombrada, se propone actuar oyendo las opiniones de todas las clases mercantiles y de las industrias nacionales. Así lo expresó el Presidente de dicho organismo, durante su visita ayer a la Lonja del Comercio de la Habana. El señor Eduardo Durruthy Despaigne añadió a los directores de la mencionada corporación, que a los miembros de la Comisión les animaba el espíritu de defensa de los intereses mercantiles y la disposición a brindar toda clase de facilidades a los elementos que acudiesen a ellos en busca de soluciones beneficiosas para el país.

Entre los miembros de la Lonja del Comercio que recibieron al señor Durruthy, atendiéndole durante su visita a los salones de la importante corporación, contamos al Presidente señor Eudaldo Bonet, al Secretario doctor Moreno de Ayala, y a los señores Balcells, Ortega, Barraqué, Areces, Cabrera, Suárez, Roza, Arnoldson, Marcé y otros.

Todos expresaron al Presidente de la Comisión Nacional Arancelaria su reconocimiento por la cortesía de que era objeto la Lonja del Comercio; y el señor Bonet, recogiendo el sentir de sus compañeros, hizo presente al señor Durruthy que la corporación que presidía «se sentía absolutamente garantizada por integrar la Comisión Nacional Arancelaria elementos respetabilísimos y estar presidida por personalidad tan competente e ilustrada».

Los mencionados caballeros despidieron al señor Durruthy con la oferta de la cooperación más decidida para cuanto estimase menester en pro de los intereses generales del país y de los que representa la Lonja del Comercio de la Habana.

AVISO

THE CENTRAL INSURANCE COMPANY LTD.
DE LONDRES — INGLATERRA

HA TRASLADADO SUS OFICINAS
DE PRADO 111.

a ZULUETA 36 D Altos

Ing. RODOLFO MARTINEZ PRIETO
AGENTE GENERAL EXCLUSIVO PARA CUBA

TELEFONO A-1544 Cable «ROMAR»

Se reportó temprano una venta de 20,000 sacos de Cuba a 3.10 en almacén, con derechos pagos

Los crudos para entregas futuras se sostienen también quietos, pero con tono sostenido. Los refinadores cotizan en el mismo precio. Terminaron la zafra tres Centrales más

Después de haberse reportado que a última hora de la tarde del martes se habían vendido 20,000 sacos de Cuba, en almacén New York, al equivalente de 3.10 derechos pagados, el mercado abrió ayer firme, manteniéndose en ese tono hasta la hora del cierre.

Aunque los refinadores denotaban interés por comprar a 3.05, y parecían también en disposición de pagar hasta 3.10 por embarques en este mes de marzo, las ofertas se mantuvieron a los mismos niveles del martes, tanto las de Cuba como las de Filipinas y Puerto Rico.

Las ofertas de Cuba eran moderadas, para embarques en abril a 2.20 costo y flete, y para embarque en mayo a 2.25 costo y flete. Había dos lotes de Puerto Rico, para arribar en la segunda quincena de abril, ofrecidos a 3.10. También había ofrecidas 3,500 toneladas de Filipinas, en almacén, y 3,000 de la misma procedencia a flote, a la misma base de 3.10. Otras partidas, también de Filipinas, para embarcar en abril-mayo y mayo-junio, ofrecidas a 3.15.

En los almacenes afianzados de New York, había ayer 433,522 sacos de crudos, contra 433,528 el martes

Los Futuros: Estuvieron quietos, en concordancia con el disponible y manteniendo un tono sostenido. En los primeros momentos de la tarde los contratos viejos acusaban de la apertura. Las ventas del contrato número 1 sumaron 1,250 toneladas, y las del número 3 ascendieron a 2,550.

El Refinado: Actuó firme este mercado, manteniendo todos los refinadores la cotización que ayer dijimos: 4.70. Buenas las extracciones.

Mercado de Londres: Cerró firme, con crudos disponibles al equivalente de 0.89 libre a bordo puerto cubano. Las cotizaciones de la Terminal fueron las siguientes:

	Cierre del 26	Cierre del 27
Marzo	4/ 8	4/ 8½
Mayo	4/ 8¾	4/ 9¼
Julio	4/10	4/10¾
Agosto	4/10¾	4/11¼
Diciembre	5/	5/ ½
Marzo	5/ 2	5/ 2½

Centrales que Terminan: Han terminado su molienda tres ingenios más, que son los siguientes:

	Sacos
«Cuba»	281,436
«Perseverancia»	122,794
«Porfuerza»	114,000

Son, pues, treinta y dos centrales los que han terminado la molienda.

Ventas de Java: Un despacho cablegráfico privado, recibido por «Lamborn & Co., Inc.», de Nueva York, anuncia que la «Nivas» ha vendido 8,000 toneladas de azúcares blancos al precio de 3.55 «guilders»; alza de .15 «guilders» con relación a la última venta, y 7,000 toneladas del tipo oscuro, al precio de 3.35 «guilders»: alza de .25 «guilders» con relación a la última venta; todo para exportación a la China durante los meses de abril, mayo y junio.

MERCADO DE MANTECA

Cierre ayer, en Chicago, recibido por el hilo directo de Luis Mendoza y Compañía.:

Mayo	12.95
Julio	12.90
Septiembre	12.90
Granel	12.75

GODOY & MALARET
SEGUROS Y FIANZAS
(Insurance and Bonding)
Teléfono M-9866
AGUIAR 77
HABANA,
CUBA

LOS MERCADOS EUROPEOS

LONDRES, marzo 27. (Por el hilo directo de Luis Mendoza y Cía).—El oro en barras se cotizó esta mañana en el mercado libre de Londres a 145 chelines y 3 peniques, contra 145 chelines y 7 peniques.

La Bolsa de Londres estuvo quieta a la apertura, con precios firmes.

Han sido adquiridas por cuenta ignorada las 665,000 libras esterlinas en oro en barras que había disponibles en el mercado libre de Londres.

La plata estuvo desanimada, principalmente por la falta de demanda.

PARIS, marzo 27. El dólar americano abrió hoy a 15.17 francos, o sea a $0.06592. La libra esterlina abrió a 72.58 francos.

Bolsa de la Habana

Ultimas cotizaciones de ayer en la Bolsa de la Habana

COTIZACION OFICIAL Bonos y Obligaciones	Comp.	Vend.
República de Cuba:		
Speyer, 1904	95	104
Deuda Int., 1905	69½	—
Cuatro y medio, 1909	86	98
Morgan, 1914	90	—
Morgan, (5½) 1923	79	81
O. Públicas (5½) 1945	25	25⅝
Obligs. Oro (5½) 1935	17	40
Recibos de Depósito de Obligaciones Oro	7	14
Azúcar (5½) 1940	85	—
Rep. Cuba, Morgan (Seriados) 5½% — 1927:		
G. Vence 1 julio 1934	80	—
H. Vence 1 julio 1935	75	—
I. Vence 1 julio 1936	73	—
J. Vence 1 julio 1937	72	—
Ayunt. Hab. 1a. Hipt.	90	—
Ayunt. Hab. 2a. Hipt.	90	—
Centro Asturiano	30	—
B. Territorial, Serie B	—	—
Cervecera	30	45
Cervecera. Oblig. no hip.	5	8
Gas	97	—
Hav. Elec. (Consol.)	30	34
Hav. Elec., Debentures, Obligs. no hip.	4⅝	—
Jarcia, P	90	—
Jarcia, C	33¾	—
Licorera de Cuba	4	—
Metropolitan Auto	100	—
Naviera, P	6	15
Naviera, C	1	4
Nueva Fábrica de Hielo	110	—
Nueva Fábrica de Hielo, beneficiarias	19	—
Pesca, P	20	—
Pesca, C	4	—
Teléfono, P	25	37
Teléfono, C	7	—
Unidos	2⅞	4
Unión Oil	1	3½

COTIZACION A TERMINO
Ayer, a las 3.30 p. m.
Entregas: días 15 y último de mes
Bonos y Obligaciones

	Comp.	Vend.
República de Cuba:		
Speyer, 5 por 100	94½	—
Deuda Interior	70	—
Speyer, 4½ por 100	86	—
Morgan, 5 por 100	90	—
Morgan, 5½ por 100	79	81
O. Públicas, 1945	25⅛	25⅝
Obligs. Oro	18	40
Obligaciones Oro	8	13
Azúcar	85	—
Julio 1934, G. Morgan	80	—
Julio 1935, H. Morgan	75	—
Julio 1936, I. Morgan	75	—
Julio 1937, J. Morgan	73	—
Ayuntamiento, 1a.	95⅜	—
Ayuntamiento, 2a.	96	—
Centro Asturiano	35	—
Cervecera Internacional	30	38
Cervecera Internacional, Obligs. no hip.	5	7
Gas y Electricidad	99¼	—
Hav. Elec. Railway Co.	30⅛	35
Hav. Elec. Ry. Comp., Obligs. no hip.	4⅝	7
Jarcia de Matanzas	95	—
Nueva Fábrica de Hielo	95	—
Pap. Cubana, Serie B	80	—
Cuban Telephone Co.	60	—
Unidos	12	—

ACCIONES	Comp.	Vend.
Banco Territorial	7	—
B. Territorial (Benef.)	—	—
Cervecera	30	—
F. C. Consolidados de Cuba, P	3	3⅜
Cuba, R	5	—
Fibras y Jarcia	10	—
Hav. Elec. Utilities Co., P 6 por 100	17	20
Hav. Elec. Utilities Co., P 5 por 100	8	12
Hav. Elec. Railway Co., preferidas	2½	5
Hav. Elec. Railway Co., comunes	¼	1½
Jarcia, P	26	—
Jarcia P. Ex-Dvdo. en Acciones	26	—
Jarcia, C	3¾	—
Licorera de Cuba	4	—
Metropolitan Auto	100	—
Naviera, P	6	15
Naviera, C	1	4
Nueva Fábrica de Hielo	110	—
Nueva Fábrica de Hielo, beneficiarias	19	—
Pesca, P	20	—
Pesca, C	4	—
Teléfono, P	25	37
Teléfono, C	7	—
Unidos	2⅞	4
Unión Oil	1	3½

ACCIONES	Comp.	Vend.
Cervecera Internacional	30	—
F. C. Consolidados, P	3	3½
Cuba Railroad, P	5¼	—
H. E. Utilities, Prefs.	17½	18⅛
H. E. Utilities, Pretes	7¾	12
Jarcia, P	30	—
Jarcia, Ex-Div. en Acciones	30	—
Jarcia, C	4	—
Licorera de Cuba	4	7
Naviera, P	7	12
Naviera, C	1	—
Nueva Fábrica de Hielo	111	—
Nueva Fábrica de Hielo, beneficiarias	19½	—
Teléfonos, P	24	35
Ferrocarriles Unidos	2⅞	5
Unión Oil Co.	1	3

TABACO

En el mercado siguieron ayer los compradores de clases para cigarrerías, y otros, cual hemos dicho estos días, han de volver también a hacer nuevos acopios. Es el factor consumo, o aumento del mismo y de la exportación, el que determina que los fabricantes de cigarrillos principalmente, estén ahora activos adquiriendo materia prima para sus manufacturas.

Dimos en reciente información el tanto por ciento equivalente al aumento del consumo interno de torcido y cigarrillos, basado en la última recopilación de datos oficiales, que hoy vamos a apuntar.

El consumo en todo el territorio de la República, hasta la fecha en que dijimos, ascendió a 55,513.150 tabacos, 196.212.389 cajetillas de cigarrillos y 176.904 libras de picadura.

Pero el consumo ha sido mayor, principalmente el de torcido, pues se sigue manufacturando y vendiendo al margen del impuesto grandes cantidades en toda la República, con el perjuicio consiguiente para los fabricantes que están dentro de la ley, y con daño también para el Fisco.

ACCIONES DE LOS BANCOS

Cierre ayer, en New York, por el hilo directo de Luis Mendoza y Cía.:

Guaranty	239
Chase Bank	21⅝
City Bank	19
Irving	13⅜
Chemical	38⅛
Bankers	56½
First National	1.670
Haniver	107½
Boston	28⅝
Royal Bank	152

OFICIAL

MUNICIPIO DE LA HABANA
ACUEDUCTO DE ALBEAR
DEPARTAMENTO TECNICO

Habana, Marzo 16 de 1935.

Hasta las 10 AM. del día 28 de Marzo de 1935, se recibirá en el local del Acueducto de Albear, Dpto. Técnico, situado en el edificio de la Secretaría de Obras Públicas, (Sol y Aguiar), proposiciones en pliego cerrado para la subasta de la ejecución de obras en los Pozos de Escape y Ventilación del Túnel «Sur» de Aguada del Cura. A dicha hora serán abiertos los citados sobres y las proposiciones leídas publicamente.

En el expresado Departamento se facilitarán informes é impresos a las personas que los soliciten.

Habana, Marzo 16 de 1935.

Rafael Sánchez Giquel,
Ing. Jefe del Acueducto de Albear.

THE BOSTON SURETY CO.
S. A.
FIANZAS INTACHABLES
Administrador General: MOISES MAESTRI
Manzana de Gómez 364-366 — Teléfono M-2517.
Garantizadas sus operaciones con Bonos de la República.

VALORES

Mejor impresionado que en los días anteriores, estuvo ayer el mercado local de valores. Y el volumen de operaciones fué mayor también.

Mantuvieron la firmeza que vienen ofreciendo los bonos de la República de deudas exteriores, los de la Estabilización del Azúcar, los Seriados de Morgan y los de la Deuda Interior 1905. Los de Obras Públicas actuaron sostenidos.

Avanzaron algunos puntos los bonos de la Compañía del Gas y Electricidad de la Habana. Había compradores en la Bolsa, pero fuera de pizarra, a tipos más altos que el de la cotización.

Muy firmes los bonos de la Jarcia de Matanzas, de la Nueva Fábrica de Hielo y de la Papelera Cubana Serie B. Los de la Havana Electric Railway estuvieron sostenidos.

Las acciones preferidas de la Cuban Telephone actuaron irregulares. Firmes las fundadoras y beneficiarias de la Nueva Fábrica de Hielo. Sostenidas las de la Havana Electric Utilities. En las preferentes de 5 por 100 de esta Compañía, se operó en 50 al tipo de 8, durante la cotización oficial. Fuera de pizarra también se operó en estas acciones, como en otras de los valores antes mencionados. No merecieron un comentario los demás.

El oro siguió sostenido y más firme, la plata.

El estado de la recaudación de los Ferrocarriles Unidos, recibido ayer en la Bolsa de la Habana, es el siguiente:

En la semana terminada el 23 de marzo de 1935	$ 210.692.08
En igual período del año 1934	252.772.60
Diferencia de menos esta semana	$ 42.080.52
Total desde el primero de Julio	4.186.170.22
En igual período de 1934	3.209.674.06
Diferencia de más este año	$ 976.476.16

El Oro y la Plata

Cotizaciones efectuadas ayer al cierre de la Bolsa de la Habana:

Al contado:

Plata contra billete americano	99 13/16	99 15/16
Oro acuñado contra billete americano	158	—

LOS VALORES AMERICANOS EN LA BOLSA DE N. YORK

NEW YORK, marzo 27. (Por Waldo Young, en «Investment News»).—Las transacciones totales del día han constituído la magnitud más reducida que desde el 8 de marzo se registra en una sesión completa de cinco horas. Bajo tales circunstancias ni alza ni baja alguna pueden revestir la menor trascendencia. Pero lo más intranquilizador de la situación actual es la recurrencia de «puntos débiles» aquí y allá, sobre todo entre las especialidades, y a veces entre las ferroviarias. Espero que siga hoy la irregularidad... hoy y mientras no desaparezcan esos «puntos débiles».

Cotizaciones

NUEVA YORK, marzo 27. AP.—Cotizaciones al cierre de la Bolsa de New York:

Acciones: 462.290.

Bosos: $10.375.300.

COTIZACION DE LA PESETA

La peseta española se cotizó al cierre del mercado ayer, a razón de 7.30.99 por dólar.

COTIZACION DEL FRANCO

El franco francés se cotizó ayer al cierre del mercado, a razón de 15.12 por dólar.

COTIZACION DE LA LIBRA

La libra esterlina se cotizó ayer, en el mercado local, a $4.78½.

HABANA CLEARING HOUSE

Las compensaciones de cheques entre los Bancos asociados al Habana Clearing House, ascendieron, en la liquidación de ayer a $2.133.636.99.

CAMBIOS

Tipos de venta ayer, en Bancos de esta capital:

New York, cable	1/10P.
New York, vista	1/10P.
Londres, cable	4.78½
Londres, vista	4.78¼
Madrid, cable	13.68
Madrid, vista	13.67
París, cable	6.61
París, vista	6.60
Italia, cable	8.25
Italia, vista	8.24
Bélgica, cable	22.50
Bélgica, vista	22.48
Alemania, cable	40.30
Alemania, vista	40.28
Hong Kong, cable	49.20
Hong Kong, vista	49.15
Toronto, cable	½D.
Toronto, vista	⅝D.
Amsterdam, cable	67.70
Amsterdam, vista	67.65
Buenos Aires, cable	26.50
Buenos Aires, vista	26.40
Suiza, cable	32.45
Suiza, vista	32.42

UNDERWOOD
MAQUINAS DE ESCRIBIR
CASTELEIRO Y VIZOSO

LAS CUOTAS DE EMBARQUE DEL CAUCHO REBAJADAS

El Comité Internacional de Regulación Cauchera, en su reunión mensual celebrada en Londres, ha rebajado las cuotas de embarque de caucho crudo para lo que resta de 1935, fijando el porcentaje exportable de la cuota básica del segundo trimestre en un 70 por ciento y el del resto del año en un 65 por ciento. Con esta rebaja las exportaciones totales autorizadas de 1935 sumarán unas 750,000 toneladas.

FUE MENOR LA PRODUCCION DE LA PLATA EN FEBRERO

La producción de plata del mundo entero fué en febrero de 14,801,000 onzas contra 15,717,000 en enero.

La producción argentífera de los Estados Unidos fué en febrero de 3,411.000 onzas, contra 2,722.000; la del Canadá 905,000 contra 1.531,000 y la de México 5,500,000 contra 6.000.000.

COLEGIO DE CORREDORES

Cotización oficial del día 27 de marzo de 1935:

CAMBIOS	TIPOS
S/E. Unidos, cable	1/10Pr.
S/E. Unidos, vista	1/10Pr.
Londres, cable	4.80¼
Londres, vista	4.79¾
Londres, días vista	——
París, cable	6.60¾
París, vista	6.60
Bruselas, vista	22.58
España, cable	13.68
España, vista	13.67
Italia, vista	8.28
Zurich, vista	32.40
Hong Kong, vista	49.00
Amsterdam, vista	67.55
Copenhague, vista	——
Christiania, vista	——
Estocolmo, vista	——
Montreal, vista	⅜% Dto.
Berlín, vista	40.33

Notarios de Turno:
Para cambios: **Antonio Romagosa.**
Para intervenir en la cotización oficial de la Bolsa de la Habana:
Antonio Vila Villar.
Oscar Fernández.
Vto. Bno.:
Julio C. Rodríguez,
Síndico-Presidente, p. s.
Eug. E. Caragol.
Secretario-Contador.

Bonos de Cuba

Cierre ayer, en New York, recibido por el hilo directo de Luis Mendoza y Compañía:

	Comp.	Vend.
República de Cuba:		
Speyer, 5%	94⅞	—
Speyer, 4½%	86	87
Morgan, 5%	84	95
Morgan, 5½%	78	79
O. Públicas, 5½%	24⅜	24¾
Hav. Elec. Ry., 5%	29	31
Hav. Elec. Ry.	4⅛	5
Cuba Railroad, 5%	33⅞	34⅞
Cuba Railroad, 7½	31	32½
Cuba Northen, 5½	43⅝	44
Eastern Sugar, 7½	7⅝	7⅞
Manatí Sugar, 7½	11⅝	21
Inte. Tel.	63¾	64

CAMBIOS EN NEW YORK

Cierre ayer, en New York, recibido por el hilo directo de Luis Mendoza y Compañía:

Libra esterlina	4.79⅞
Francos	6.59¼
Pesetas	13.67

GANADO

LOS PRECIOS EN PIE

Precios pagados por compradores, entregado el vacuno en el punto de origen, y en esta capital el de cerda y lanar:

	Ctvs. Libra
Vacuno, a	3
Cerda, de 7 a	8
Lanar, a	2½

LOS PRECIOS DE LA CARNE

Los precios que rigen en los Mataderos de esta capital para las carnes, son los siguientes:

	Ctvs. Kilo
Vacuno, de 13 a	14
Cerda, de 25 a	30
Lanar, de 15 a	20

MATADERO DE LUYANO

Se sacrificaron ayer, en el Matadero de Luyanó:

	Cabezas
Vacuno	125
Cerdos	33
Carneros	12

MATADERO INDUSTRIAL

Se sacrificaron ayer, en el Matadero Industrial:

	Cabezas
Vacuno	111
Cerdos	55
Carneros	7

CARROS ENTRADOS

Ninguno.

DIVORCIOS RAPIDEZ ECONOMIA
DRES. CALVO-FERRER
CUBA 49 (Esq. Obrapía). M-6665
Ed. ARIOSA 2º Piso
SEPA EL COSTO, HONORARIOS FIJOS

MERCADO DE ALGODON

Cierre ayer, en New York, recibido por el hilo directo de Luis Mendoza y Compañía:

Mayo	11.07
Julio	11.13
Octubre	10.72
Diciembre	10.82
Enero	10.85
Marzo	10.93

DIVIDENDOS DECLARADOS

Vanadium Alloys Steel Co. declaró un dividendo de 25 centavos.

American Ice declaró su dividendo ordinario trimestral preferido.

Link Belt declaró un dividendo de 15c sobre las comunes.

William Wrigley Jr. declaró seis dividendos mensuales de 25c cada uno, pagaderos los días primeros de Mayo, Junio, Julio, Agosto, Septiembre y Octubre.

MERCADO DE GRANOS

Cierre ayer, en Chicago, recibido por el hilo directo de Luis Mendoza y Compañía:

Trigo:	
Mayo	95¼
Julio	93⅜
Septiembre	92⅞
Maiz:	
Mayo	79¼
Julio	74⅛
Septiembre	69¼
Avena:	
Mayo	44⅝
Julio	39⅜
Centeno:	
Mayo	56
Trigo de Winnepeg:	
Mayo	84¾
Julio	84⅛

MERCADO DE METALES

Cierre ayer, en New York, recibido por el hilo directo de Luis Mendoza y Compañía:

Cobre	7.10
Níckel	35
Plata	61¼
Plomo	3.60
Zinc	4.25
Manganeso	24.00

MERCADO DE PIELES

Cierre ayer, en New York, recibido por el hilo directo de Luis Mendoza y Compañía:

Junio	9.00
Septiembre	9.27
Diciembre	9.60
Marzo	9.90

A los tenedores de Bonos de Obras Públicas

CONVOCATORIA

Los que suscriben, designados por la Bolsa de la Habana, para que realicen cuantas gestiones estimen oportunas, a fin de lograr del Gobierno de Cuba, el pago de los cupones de los Bonos de Obras Públicas; han considerado necesario convocar a todos los tenedores de Bonos de Obras Públicas, para que concurran el próximo día 3 de Abril, a las tres y media de la tarde, al Edificio de la Bolsa de la Habana, calle de Obrapía número 33, con objeto de celebrar una Asamblea en la que se tomarán los acuerdos que se consideren convenientes, cerca del Gobierno de la República.

Dada la trascendencia del acto, rogamos a las Instituciones de Caridad y Beneficencia, Retiros de Obreros terrestres y marítimos, Compañías de Seguros y a cuantos posean Bonos de Obras Públicas, asistan a dicha Asamblea, llevando cada entidad o particular el número de los Bonos que posean, así como su nombre y dirección.

Habana, 28 de Marzo 1935.

La Comisión:

Armando Parajón, Presidente de la Bolsa; Oscar Fernández Trevejo; José M. Capmany; Armando Godoy Larrañaga; Dr. Pedro P. Kohly, Secretario de la Bolsa.

Bolsa de New York

Cierre de ayer por el hilo directo de L. Mendoza y Ca.

—A—		—I—	
Am Radiator	11½	Lambert Co	—
Adams Expr	4¾	Ligg Myers	97
Air Reduc	108	Loew-s Inc	35
Alaska Jun	16	Loose Wiles	34
Alleghany	⅞	Lorillard	18¾
Allied Chem	128	Louisv Nas	35
Allis Chal	16½	Ludlum Stl	13
Amer Can	116	Lehman Cor	67⅝
Am Car Fou	11¾	Liquid Carb	27
Am F Pow	2⅞	—M—	
Amer Ice	3	Macy (H R)	34¾
Amer Inter	4⅞	May Dep-t	36½
Amer Loco	9¾	Montgomery	23⅜
Am P Light	2⅝	Miss Pac, c	1⅛
Amer Smel	33⅜	Miss Pac, p	2
Amer Sugar	57¼	Murray Corp	6¾
Am Sug, p	132	—N—	
Amer T and T	102⅞	Nash	13
Am Tobac «A»	75	Nat-l Dist	26¼
Am Tobac «B»	76	Nat-l Bisc	24½
Am W Works	11	Nat-l Cash	—
Am Woolen	5¾	Nat-l Dairy	13¾
Anaconda, C	10¼	Nat-l P Li	6¼
Atchison	37⅝	N Y Central	13
Atlan Coast	20⅞	North Amer	11½
Atlan Ref	22⅛	Norfolk and W	—
Ass D Goods	—	Nort Pacif	13⅞
Auburn Auto	17	—O—	
Aviat Cor	3⅝	Ohio Oil	9⅝
Amer Bank	19⅜	Otis Elev	12¼
Amer Metal	15⅝	—P—	
—B—		Packard Mot	3¾
Baldwin Lo	1¾	Paramount	2¼
Balt and Ohio	8½	Pennsylvann	17⅞
Bendix Avi	13	J C Penney	62⅞
Best and Co	35⅞	Pullman Co	42¾
Beth Steel	24⅝	Pub Serv	24¼
Borden Co	21⅝	Proc Gamble	45½
Briggs	26½	Pure Oil	6
Brook Man	38¾	Puerto Rico	22½
Byers A M	12½	—R—	
—C—		Radio Corp	4⅝
Can Pacif	9¾	Rep I Steel	10½
Cann Mills	32½	Reynolds	43⅜
Case T Mach	50¼	Royal Dutch	—
C de Pasco	43	—S—	
Ches and Ohi	38½	Safeway Sts	38
Chi R Is I	—	Sears Roeb	34½
Chrysler	34	Simmons Co	6⅝
Coca Cola	194⅞	Soc Vacuun	12⅞
Col Carbon	72¾	St Paul, p	2
Comm and Sout	⅞	So Pacific	13⅜
Congoleum	28¾	South Ry	8½
Cons Cigar	7¼	Stan Brands	14¾
Cons Gas	19⅞	Stand Gas	3⅜
Cons Oil	7	Stan N J	37⅝
Cont Can	69½	Stan Oil C	29⅝
Cont Oil	15¾	Stewart War	7½
Corn Prod	64⅞	Studebaker	2⅝
Coty Inc	4¼	Sun Oil	—
Cuma Co	1	—T—	
Cub Amer S	6⅛	Texas Co	17⅛
C Am Sug, p	57½	Texas Gulf	30½
Cmm-l Solv	18⅝	Timken Roll	30¼
Chesapeake	—	—U—	
Col Fuel	1¼	Union Carb	46⅛
Cruc Steel	—	U Pacific	85⅜
Cons R Cuba	—	Union Oil	15⅞
—D—		United Cor	2⅛
Del Hudson	24¼	Uni Cor, pfd	24⅞
Del and Lack	12⅜	Unit Fruit	78½
Drug Inc	10	U S Rubber	11⅛
Dupont	90⅜	U S Steel	29⅛
—E—		U Aircraft	11¼
East Kodak	120½	U S Ind Alc	36½
Er Auto Lit	20½	—V—	
El Pow Lig	2⅛	Vanadium	14½
Elec Bond	5¼	—W—	
Erie (R R)	8	Warner Bros	2¾
—F—		West Union	24⅛
Fox Film C	—	West Elec	35¾
Frep Texas	23¼	Woolworth	53¼
—G—		W Wrigley	73⅞
Gen A Tank	33		
Gen Asphalt	13¾		
Gen Elec	22⅞		
Gen Foods	33⅝		
Gen Motors	28		
Gen Sig Ry	—		
Gillet Saf	14¼		
Gimbel Bros	2¼		
Gold Dust	15½		
Goodrich R	8¼		
Goodyear	17½		
Gen Bronze	5½		
Great North	10¼		
—H—			
Hershey, com	—		
Homestake	—		
Houston Oil	12		
Hudson Mot	6⅞		
—I—			
Illi Cent	10⅜		
Interb R T	10		
I B Machine	—		
Int Cement	24		
Int Nickel	24		
Inter Tel	6½		
Illin Glas	83¾		
—J—			
Johns Manav	42⅜		
—K—			
Kroger Groc	23¾		
K esge S S	20¼		
Kelvinator	15⅛		
Kennecot	15⅝		

MERCADO DE CAFE

Julio	5.16
Septiembre	5.24
Diciembre	5.32
Enero	——
Marzo	5.38

Compañía de Jarcia de Matanzas, S. A.

Se participa a los señores tenedores de Bonos Hipotecarios de la finca "Juraguá", que a partir del día 30 del corriente mes, se pagarán en las oficinas del "Banco del Comercio", Aguiar y Obrapía, el cupón número 18 de los referidos bonos, así como los bonos que resultaron designados para su amortización en el sorteo celebrado el día 14 del actual y cuya lista se publicó oportunamente.

Habana, Marzo 26 de 1935.

COMPAÑIA DE JARCIA DE MATANZAS, S. A.

BUFETE DE
JOSE I. RIVERO
Notario: FELIPE RIVERO
Chacón No. 25
HABANA
Teléfonos:
M-1472
A-8142

M.E.C.D. 2016

La Universidad de Nancy dará cursos vernales

Un período de tres meses, con todos los viajes pagos, costará unos $640. Programa de excursiones

La Universidad de Nancy (Francia) va a ofrecer este verano, al igual que lo hacen otras universidades francesas y extranjeras con objeto tan altruístico fin, (París, Dijon, Santander, etc.) un curso de vacaciones, durante los meses de verano (julio, agosto y septiembre), dedicado especialmente a estudiantes y profesores de países amigos ,que van a ampliar sus conocimientos sobre la lengua y la cultura de la gran nación francesa.

Nancy es la capital de la Lorena, y más particularmente del departamento de Mosa y Mosela; una de las más grandes y bellas ciudades de Francia, con 120.000 habitantes, donde los extranjeros encuentran todos los elementos necesarios para su formación literaria y científica, para su cultura general. Es Nancy una ciudad de adte, una estación termal y un interesante centro de turismo, en medio de los campos de batalla de la gran guerra, y próxima a la importante cadena de montañas de los Vosgos.

Los cursos que se anuncian son tres: superior, medio y elemental, comprendiendo además varias series de conferencias sobre el panorama de la Francia contemporánea: su geografía, su historia, su literatura, su lengua, su arte y su cultura, en una palabra.

Las facilidades que se brindan para la vida material, al estudiante extranjero, son extraordinarias; a fin de curso pueden pasar sus exámenes a fin de obtener un diploma de estudios franceses o de aptitud para la enseñanza del francés; y la vida del estudiante transcurre agradablemente durante su estancia en aquella región francesa, la Lorena, pues la Universidad organiza periódicamente paseos, visitas a Museos, excursiones a lugares vecinos, a los Vosgos, a Verdun, a Metz, a Toul, etc. etc., que complementan la enseñanza de los profesores y ofrecen una visión directa de la belleza y de la grandeza de ese país privilegiado.

Pueden calcularse en unos seiscientos cuarenta pesos los gastos que ocasionarían los tres meses de esa excursión a Nancy, incluyendo el viaje de ida y vuelta por mar.

Las personas interesadas pueden dirigirse para más informes al Circulo de Amigos de la Cultura Francesa.

LE VENDIERON BILLETES DEL SORTEO ANTERIOR EN LA VIDRIERA DE MONTE 363

Angel Robaina Pichet, vendedor ambulante y vecino de Estévez número 8, denunció a la Policía que en la vidriera que está situada en Monte 363, adquirió varias hojas de los billetes 5008 y 10019, algunas de las cuales revendió al público, pudiendo más tarde darse cuenta que los mismos pertenecían a sorteos anteriores, teniendo suplantada la fecha del día que se ha de verificar el sorteo.

OTRO CASO

Adolfo Zimerman Hompson, de 19 años de edad y vecino del Reparto Almendares, fué arrestado por la Policía de la Duodecima Estación al serle ocupadas varias fracciones de billetes que revendía al público y las cuales tenían suplantada la fecha del día que se ha de efectuar el sorteo. En su poder fueron ocupadas varias fracciones del billete 1006, informando el menor que unos desconocidos habían sido los que en el Mercado le vendieron los billetes. El menor fué entregado a sus familiares.

CHURRERO ASALTADO Y ROBADO

Denunció a la policía el churrero Lorenzo Martínez Cabrera, vecino de Puerta Cerrada número 28, que en ocasión de transitar ayer por la esquina de Callejón de Chamorro y Diaria, fué asaltado por cuatro individuos de distintas razas, los que armados de cuchillos y navajas, lo intimidaron logrando despojarlo de la suma de sesenta centavos, producto de la venta, dándose acto seguido a la fuga.

Alivie esas manos ásperas y agrietadas con

Resinol

Y verá cómo, en una noche, desaparece el ardor y la piel queda suave y aterciopelada. Cuando se usa regularmente el Jabón Resinol, se tienen siempre las manos blancas y tersas. *En las droguerías.*

Pida muestras gratis a Resinol, Dept. 64, Baltimore, Md.

Por sus mejores relaciones con Latino-América, New Orleans ha de celebrar el Día Panamericano

El Rector de la Universidad de México cambia impresiones con el Jefe del Estado acerca de la actitud del estudiantado. Por liquidación judicial se clausura «La Prensa», de México

(Noticias de la Secretaría de Estado)

INGRESOS CONSULARES

El Negociado de Contabilidad Consular de la Secretaría de Estado remitió en el día de ayer a la Tesorería General de la República, la cantidad de $11.864.41, importe de las recaudaciones consulares de: La Coruña, Cádiz, Valencia, Sevilla, Bilbao, Santander, Alicante, Madrid, Mahón, Pontevedra, de febrero de 1935.

PASAPORTES Y CIUDADANIAS

El Negociado de Ciudadanía y Migración de la Secretaría de Estado expidió en el día de ayer:

Pasaportes: a Manuel Roig Batista, Mario Pérez y Bouzo, Roberto Solís y Alió.

Certificados de Nacionalidad: a Bonifacio Martínez, Felina Pérez, Armando Camejo y Figueroa, Arturo Ruiz y González, Alfonso Ledo y Rodríguez, Ramón Abelo y Tapia, Francisca Sánchez y Navarro, Horacio Hernández y Bonfante, Francisco Martínez y Fernández, Mario Linares y Díaz, Dolores Babot y Pons, Carlos Basseur y Poo.

Cartas de Naturalización: a Francisco Corrales y Lorenzo.

EL DIA PANAMERICANO EN NEW ORLEANS

El Cónsul de Cuba en New Orleans, señor Rafael Martínez Ibor, informa a la Secretaría de Estado que, de acuerdo con una proclama del señor Presidente de los Estados Unidos y de indicaciones hechas por la Dirección de la Unión Panamericana en Washington, la ciudad de New Orleans ha sido designada como la más relacionada directamente con las naciones latinoamericanas, en la que existe un importante cuerpo consular, se celebrará especialmente el «Día Panamericano» con la cooperación de las autoridades, entidades comerciales y oficiales y el cuerpo consular latinoamericano, que tiene a su cargo la recepción oficial de dicho día.

El Cónsul General de Cuba y el del Ecuador han sido designados para representar en la organización de los festejos al cuerpo consular.

LOS ESTUDIANTES MEXICANOS

La Agencia Trens, de Ciudad de México, por radiograma informa a la Oficina Nacional de Prensa, anexa al Negociado de Información y Publicidad de la Secretaría de Estado, lo siguiente:

«El Rector de la Universidad de México visitó al Presidente de la República con objeto de cambiar impresiones acerca de la actitud del estudiantado mexicano y las declaraciones recientemente publicadas por el primer Magistrado de la Nación».

El Secretario de Gobernación envió unas circulares a los gobernadores de los Estados dándoles a conocer las irregularidades de los servicios públicos de algunos ayuntamientos y las causas que las originan, proponiéndose ponerles fin con enérgicas medidas».

«La Secretaría de Economía Nacional informa que los Gobiernos de los Estados están dispuestos a cooperar de una manera eficaz para el éxito del censo correspondiente al año 1935».

«En el anfiteatro Bolívar tuvo efecto el recital de la poetisa Zoila Rosa Cárdenas, asistiendo al mismo el Cuerpo diplomático».

«El periódico diario «La Prensa» ha sido clausurado por causas de liquidación judicial».

Ungüento Cadum

Para el Eczema

Los que han sufrido de esta terrible enfermedad y se han estado rascando por años, consiguen el sueño y el descanso poco después de haber aplicado el Ungüento Cadum. Ha probado ser un gran alivio para millares de personas que durante años han estado sufriendo de eczema, acne (barros), granos, furúnculos, úlceras, erupciones, urticarias, ronchas, almorranas, comezón, sarna, heridas, arañazos, cortaduras, lastimaduras, ásperos, postemillas, escaldaduras, sarpullido, quemaduras, costra, margulladuras etc.

Busto desarrollado y reconstituído con las saludables y reconstituyentes:

PILDORAS ORIENTALES

Solicite gratis hoy el folleto descriptivo, se lo enviamos bajo sobre sin membrete. Diríjase a P. ORIENTALES. Apartado 1244.—Habana.

Para el catarro...

La ciencia unida a la experiencia recomienda

GRIPPOL

Junta general esta tarde en la Asociación de Repórters

ASOCIACION DE REPORTERS DE LA HABANA

Círculo Nacional de Periodistas. Junta general ordinaria.—Secretaría

En cumplimiento de lo dispuesto en el artículo XLIX del Reglamento social y de orden del señor Presidente, tengo el honor de citar a usted a la junta general ordinaria, que tendrá efecto el próximo jueves día 28 del actual, a las 5 p. m., en este local social.

Orden del día:

Lectura del acta anterior.

Informe anual de los trabajos del Directorio.

Balance general.

Nombramiento de la Comisión de Glosa.

Asuntos generales.

Fraternalmente, **Antonio Polo**, Secretario.

FRANQUICIA TELEGRAFICA

Ha sido concedida franquicia telegráfica al presidente y al secretario de la Confederación Nacional de Ligas Agrarias, quienes podrán cursar telegramas exentos de tasa, siempre que sean redactados con absoluta concisión y versen sobre asuntos urgentes de dicho organismo.

EVITE ACCIDENTES VIAJANDO EN TRANVIA

Crónica Habanera

(Continuación de la Pág. 7).

EL ALMUERZO DE AYER

En el Automóvil Club, la conocida sociedad del Malecón que preside el distinguido caballero Andrés A. Terry, tuvo efecto ayer el almuerzo que mensualmente organiza su directiva.

Esta vez fué en honor del ilustre Secretario de Estado, señor José A. Barnet y Vinageras, y de su elegante esposa Marcela Cleard.

Rodeando a los homenajeados tomaban asiento en la gran mesa las siguientes personalidades:

Excmo. Señor Eduard Carteron, Ministro de Francia y señora.

Señor Juan Sabatés, Presidente de la Corporación del Turismo.

Doctor Juan A. Martínez, Subsecretario de Hacienda.

Señor Andrés A. Terry, Presidente del Automóvil Club.

Doctor Alberto Johnson y señora; general Matías Betancourt y señora; señor Panchito Claussó y señora; doctor Armando Coro y señora; señor Miguel Baguer, Cronista de «Avance» y señora, señor Tomás Terry y señora.

Señor George Dor y señora, señor Jean Brandiere y señora; señor Roberto Harman y señora.

Las bellas señoritas Manolita y Loly Bravo y Emilita Zaydín.

Y estos caballeros.

José Cidre; Angel Solano; doctor Nemesio Ledo; Dr. Carlos Blanco; Miguel Angel Espinosa; Dr. Giralt; Carlos S. Varona; Pablo Ortega; Dr. Gómez Murillo; Dr. Horacio Abascal; Miguel Santiago Valencia y Manuel Ecay, Secretario del Automóvil Club.

MARIA LUISA MENOCAL

La bella y distinguida señorita María Luisa Menocal y Valdés Fauli, tan querida y estimada en el gran mundo habanero, llega hoy a nuestra capital por la vía aérea, a las diez de la mañana.

Viene de una larga temporada que disfrutó primeramente en Asheville, North Carolina, donde visitó a la señora Isis Ortiz de Aguilera, alarmadísima en aquellos días por la grave enfermedad que sufría su hijo, el que ya se encuentra completamente restablecido.

Más tarde la señorita Menocal se trasladó a Miami, la aristocrática playa, de donde regresa.

Reciba nuestro cordial saludo de bienvenida.

Luis de POSADA

mueble Roca

SAN RAFAEL 134 entre Belascoaín y Gervasio

significan: ELEGANCIA, CALIDAD Y GRAN CONFORT.

VARIEDAD en todos los estilos. CONSTRUCCION sólida, garantizada. MADERAS escogidas y DISEÑADORES expertos.

NO decida su compra de MUEBLES sin antes VERNOS.

NOTICIAS DE LOS JUZGADOS DE PRIMERA INSTANCIA

DE LA VIDA CIVIL

DEL TURNO

EXHORTOS: De Guanes, en mayor cuantía, de José Valdés contra Esther Pila, al Norte.

De Cienfuegos, en queja por José Corominas contra el juez municipal de Rodas, al Sur.

De Remedios, en jubilación de Claudio Martínez y Herrera, al Centro.

De Sagua la Grande, en incidente por Guillermina Amador, al Este.

De Nuevitas, en incidente por Juan A. Rodríguez, al Oeste.

De Jaruco, en incidente por Laudelina Varela y Jiménez, al de Almendares.

De Santiago de Cuba, en mayor cuantía, divorcio de Guarino Aguilera y Vives, contra María García y Espinosa, al Sur.

De Marianao, en tercería de Cruselles y Compañía, al ejecutivo de Francisco Lan contra Joaquín Lan, al Sur.

De Marianao, en hipotecario de Ramón González Rojo contra Joaquín Menéndez Tuya, al de Almendares.

ACCIDENTES DEL TRABAJO: Turnados los ocurridos a Víctor Vidal Valdés, al Este; Juan Pou, al Oeste; Anselmo Aizcuru, al Centro; José Piedra, al de Almendares; José Antonio Gabriel, al Norte; Francisco Rey, al Sur.

JUBILACIONES: Las de Juan Eligio Ducassi Reyes, al Oeste; Blanca Téllez Yero, al Centro; Rodolfo Corbisón y Quesada, al Norte.

PENSIONES DE VETERANOS: Las solicitan como tales: Higinio Piedra, al Centro; Eloy Casas y Alfonso, al Sur; Alberto Fernández, al Norte; Juan Morales y Rodríguez, al Este; Faustino Mestre Fance, al de Almendares; Julia Fusté y Ballester, sobre pensión de Ricardo Fusté, al Oeste.

DEMENCIAS: Turnadas las de José Núñez y Díaz, al Norte; Sixta Sánchez, al Este.

CARTA-ORDEN: De la Audiencia, en recurso contencioso administrativo número 10 de 1935, al Sur.

DECLARATORIAS DE HEREDEROS: Las de Enrique Soto y Soto, al de Almendares; Zacarías Torres y Torres, al Sur; Pedro Salas, al de Almendares; Laureano Estorino Infante, al Este; José Benigno Guzmán, al Oeste.

SOBRE CONSIGNACION: Julián Santa Cruz contra el doctor Ernesto José Sarrá y Hernández, sobre consignación de Ley Hipotecaria, al Este.

REQUERIMIENTO DE DESAHUCIO: Melquiades Fernández Montes contra Manuel Fernández Montes, al Centro.

DESAHUCIO: Gloria Erdman Valcárcel contra Parafios y Pérez, al de Almendares.

MAYOR CUANTIA: De F. Bonet y Compañía, contra Compañía central «San Ramón», S. A., al Norte.

DIVORCIOS: Alicia García contra Manuel Benito González, al Sur, y Roberto Morales Finlay contra Pearl Harper Grandell, al Centro.

DIVORCIOS EN TRAMITACION

Norte: Gárate

—En el divorcio seguido por María de los Angeles Misa y Sarcia, contra Alejo Pérez y Pérez, con fecha de ayer se ha dictado sentencia declarando con lugar la demanda declarándose cónyuge culpable al demandado, disponiéndose que los hijos nombrados Gustavo y Roberto, queden al abrigo y cuidado del padre, por ser menores de edad.

—Se manda elevar a la Audiencia el expediente de jubilación promovido por Juan Estibill y Porta.

—En el divorcio seguido por Carmen Bustillo y Alvarez contra José Oruña y Herrera, se da traslado por cinco días a ambas partes para que manifiesten si están conformes en que se dicte sentencia.

—En el divorcio seguido por Luis Villegas y del Pino contra Matilde Zenaida Orbeta e Infante, se abre a prueba el juicio por seis días.

—En el divorcio seguido por Eliseo Grenet y Sánchez contra Bertha Justina González y Govín, se ha señalado el día 5 de abril próximo, a las nueve de la mañana, para la confesión de la demandada.

Norte: Leal

—En el divorcio seguido por Felipe Morejón y Mella contra Emma Corn se declaran conclusos los autos y se mandan a traer para dictar sentencia.

Sur: Rauchman

—En el divorcio seguido por Pedro San Martín y Escandón contra Mercedes Isabel de la Concepción y Bermúdez, se recibe el juicio a prueba por término de seis improrrogables comunes a las partes para proponer.

Centro Piedra :

—En el divorcio seguido por Julieta Varrier Sánchez y Alvarez contra Alfonso García y García, se ha dictado auto por el que se dispone que las dos hijas habidas del matrimonio nombradas Julieta y Raquel queden al abrigo y cuidado de la madre; asimismo se dispone que el demandado pase a la actora una pensión alimenticia de 30 pesos pagadera por mensualidades adelantadas.

ASUNTOS GENERALES EN TRAMITACION

Norte: Gárate

—En el desahucio seguido por María Teresa Cabañas y Cont contra Emilio Lozano y Romasanta, se ha dispuesto el desalojo de las casas Belascoaín 51 y 43.

Norte: Leal

—En el mayor cuantía seguido por María Valdovinos contra Sociedad «Cubalite», S. A., firme como se encuentra la resolución que dió origen a la suspensión del término del segundo período de prueba, corra nuevamente el mismo, haciéndose notar por nota en los cuadernos respectivos.

Este: Perdomo

—En el mayor cuantía seguido por Juan Ulloa y Compañía contra Consuelo Ferrer y Calvet, se requiere a la demandada para que presente los valores y documentos justificativos del dominio del crédito a que se refiere el escrito presentado.

Este: Daumy

—En la pieza separada a la tercería de mejor derecho establecida por Faustino Parado y Peña a consecuencia del ejecutivo seguido por Julián Balbuena y Balbuena y Agustín Nieto y Gil, formada para hacer pago al tercerista de acuerdo con la sentencia, se dictó auto por el cual se declara sin lugar el recurso de reposición interpuesto por la representación de Julián Balbuena contra la providencia fecha 2 del actual, la que se deja subsistente en todas sus partes sin hacer especial pronunciamiento en cuanto a costas.

Oeste: Illera

—En el rollo formado para conocer de la sentencia dictada por el Juzgado Municipal del Norte en el verbal seguido por Julia García Malleda contra Dolores Mena viuda de Armas, se ha dictado sentencia declarando con lugar la apelación y revocando por ende la resolución del tribunal inferior.

Almendares: Whitmarsh

—En las diligencias preparatorias de la vía ejecutiva seguida por Gilberto Luis Valdés contra Jorge Miguel Fernández, se señala para el día 5 de abril próximo, a las diez de la mañana, el reconocimiento de firma por el señor Fernández.

Almendares: Sainz Silveira

—En el mayor cuantía seguido por Manuel Fernández y Bernardino Martínez contra Enrique Pérez, se interesa se señale nuevo día y hora para la confesión judicial del demandado.

Centro: Piedra

—En el ejecutivo seguido por Max Stein contra Churki J. Rachini, de acuerdo con lo solicitado se tiene por separado al doctor Luis Souza y Arango con la representación que ostenta del actor, del embargo decretado y trabado en estos autos.

—En la apelación establecida contra la sentencia dictada por el juzgado municipal del Vedado en el verbal seguido por José Landa Varcárcel contra Milagros Aguada, se dispone convocar a las partes para la comparecencia verbal que determina la ley, señalándose al efecto para que dicho acto tenga lugar, las nueve de la mañana del próximo día primero de abril.

Centro: Boudet

—Se declara intestado el fallecimiento de Angel Manuel Fernández y Fernández y por sus únicos y universales herederos a sus dos legítimos hijos Angela Belén y Eduardo Manuel Fernández y Fernández, sin perjuicio de la cuota vidual usufructuaria a favor de su viuda María de la Candelaria Fernández y Menéndez.

—En la pieza separada formada para tratar de la oposición hecha a la nueva demanda establecida en el juicio ejecutivo seguido por la Casa de Beneficencia y Maternidad de la Habana contra el central «Andorra», S. A., se ha dictado sentencia por la que se manda se tenga por ampliada la sentencia de remate dictada en los autos principales con fecha 21 de diciembre de 1931, y que ya fué ampliada por sentencia fecha 26 de septiembre de 1932, isendo esta nueva ampliación en cuanto al nuevo plazo o anualidad de crédito vencida en 18 de julio de 1934, del censo de $21.500.00 que a favor de la Casa de Beneficencia y Maternidad grava la finca número 563 del Ayuntamiento de San Cristóbal, propiedad de la entidad ejecutada, cuyo nuevo plazo asciende a la suma de $1.290, y consiguientemente se manda seguir adelante la ejecución despachada hasta con su producto hacer pago entero y cumplido a la actora de la suma de $1.290 que se reclaman, imponiéndose las costas de esta nueva demanda a la ejecutada.

NOTIFICACIONES URGENTES

El Sr. Leoncio Herrera Belis, vecino del Mercado del Polvorín, departamento 8, en esta ciudad, debe pasar urgentemente por la secretaría del Sr. Fabio Gárate, en el juzgado de primera instancia del Norte.

El Sr. Jorge Albarrán y los procuradores César Rouco y Cantero Chavián deben pasar en seguida por la secretaría de Hermógenes Giménez, en el juzgado de primera instancia del Almendares.

YA... EMPEZAMOS...

La Bombonera

Obispo 94 entre Bernaza y Villegas

Estamos en pleno REMATE TOTAL de todas las existencias, necesitamos limpiar, barrer y dar lechada...

Vaya y Compruebe lo que Ofrecemos

PRECIOS DE VENTA POR DEBAJO DE SU COSTO

Cinturones de Cocodrilo y Reptiles, Carteras de Señora, Zapatos de Cocodrilo y de Majá en color gris claro, curtido al cromo, Monoderos, Billeteras, Chanclas de Cocodrilo y Majá, Zapatillas de Señora con talón y sin talón.

Pieles de Nonato, Majá, Sapo, Lagartos, Iguanas Mexicanas y del País, Serpiente de Agua.

ZAPATOS CUBANOS DE LOS MEJORES FABRICANTES

VEA Y CONVENZASE, NO DEJE QUE SE LO DIGAN

Camine enseguida para OBISPO 94.

La Bombonera

TELEFONO M-1937

134 maridos y 131 esposas son culpables en 358 divorcios tramitados en el año de 1933

Se registraron, según las estadísticas, 137 causas menos que el año anterior. 103 corresponden a injurias graves; 161 por abandono voluntario y sesenta y dos por mutuo disenso

Relativa a los divorcios y sus causas terminados definitivamente en el año 1933 es la estadística que da ahora a la publicidad la Comisión Nacional de Estadística, que preside el señor Domingo Espino.

Esta estadística bien pudo publicarse dentro de los tres meses primeros del año 1934, si como era de esperar, se hubiesen facilitados los antecedentes pedidos oportunamente, según declaraciones del señor Presidente de la referida Comisión.

Vista tal demora se cerró dicho trabajo estadístico, prescindiendo de los datos de los Juzgados de Primera Instancia de Santiago de Cuba, Holguín, Victoria de las Tunas y Palma Soriano que fueron los que no atendieron aquella petición de informes.

Conviene aclarar que otros juicios terminados en el año 1933 no aparecen incluídos en esta estadística por cuanto varios juicios terminados y firme su sentencia, se encuentran aún en las respectivas Audiencias pendientes de devolución a los Juzgados. Entre estos no están comprendidos los que se encuentran en tal condición de terminados en la Audiencia de la Habana, pues de ellos se tomó nota, por empleados de la Comisión Nacional de Estadística.

En los Juzgados de San Cristóbal, Jaruco, Bejucal, Cárdenas, Pedro Betancourt, Trinidad, Remedios, Sancti Spíritus y Florida no se terminó ningún juicio de Divorcio en 1933.

Los juicios de divorcios definitivamente terminados en el año 1933 ascienden a 358 resultando 137 menos que en 1932.

De esos juicios terminados 8 fueron iniciados en 1928, 9 en 1929, 13 en 1930, 70 en 1931, 229 en 1932 y 29 en 1933, habiendo sido por maridos 152, por esposas 144 y 62 por ambos cónyuges.

Fueron terminados declarándolos con lugar 3332, por caducidad de la instancia 3, por muerte de uno de los cónyuges 3, por expreso desistimiento 26 y por sentencia declarando sin lugar 4.

Los declarados culpables fueron 134 maridos y 131 mujeres, advirtiéndose que el total de estos declarados culpables no conviene con el de juicios declarados con lugar porque en el mutuo disenso no se hace tal declaratoria y en algunas informaciones no se expresa ese detalle.

Las causas alegadas fueron 12 por adulterio, 18 injuria grave de obra, 108 por abandono voluntario del hogar por más de 2 años, 58 por falta de sostenimiento del hogar, 2 por enfermedad sexual contagiosa post matrimonio, 18 por separación por más de 5 años y 62 por mutuo disenso.

Esos matrimonios disueltos 157 no tuvieron hijos y el resto tuvieron 193 varones y 183 hembras y de los hijos menores de edad quedaron al abrigo del padre 68 varones y 28 hembras y al de la madre 101 varones y 123 hembras.

Siguiendo la práctica de años anteriores, aparece un cuadro que comprende los divorcios en el quinquenio iniciándose la baja en 1931, que ha continuado en 1932 y 1933.

Los divorcios en relación el número de matrimonios aparecen en las siguientes proporciones:

En 1929 matrimonios: 17,824 y divorcios 385 o sea el 21.60 por mil y en 1933 matrimonios: 10,760 y divorcios 322 o sea el 29.92 por mil, figurando además los matrimonios y divorcios habidos en cada uno de los años de 1930, 1931 y 1932.

La proporción de matrimonios en relación con los habitantes de cada provincia es la siguiente:

Pinar del Río: en 1929: habitantes 304,314 y matrimonios 1,340 o sea el 4.4 por mil y en 1933: habitantes 346.630 y matrimonios 683 o sea el 1.9 por mil.

Habana: En 1929, habitantes 951,811 y matrimonios 6.291, o sea el 6.6 por mil y en 1933: habitantes 991,235 y matrimonios 4,011, o sea el 4.0 por mil.

Matanzas: En 1929, habitantes 349575 y matrimonios 1.482 o sea el 4.2 por mil y en 1933: habitantes 343,884 y matrimonios 1,019 o sea el 2.9 por mil.

Santa Clara: En 1929, 764,484 y matrimonios 3,686 o sea el 4.8 por mil y en 1933: habitantes 248,175 y matrimonios 1,346 o sea el 5.4 por mil y en 1933 habitantes 414,214 y matrimonios 875 o sea el 2.1 por mil.

Oriente: En 1929, habitantes 894 mil 557 y matrimonios 3,661 o sea el 4 por mil y en 1933 habitantes: 1.084,336 y matrimonios 1,829 o sea el 1.7 por mil.

Los divorcios en la República en relación con el número de habitantes es el que sigue:

En 1929: habitantes, 3.607,919, divorcios 385, o sea el 0.11 por mil y en 1933, habitantes, 4.006,839, divorcios 322 o sea el 0.08 por mil.

Además de los datos enumerados, aparecen en las estadísticas de divorcios confeccionados otros importantes informes en gran número de cuadros.

Solicitudes de ciudadanías con informe propicio

Los colegios médicos empezaron a solicitar su inscripción en los Gobiernos de las Provincias

El Negociado de Cuerpos de Policía de la Secretaría de Gobernación, del que es jefe el señor Eduardo de la Torre, ha emitido informa favorable a la de Estado, sobre la moralidad y buena conducta de los extranjeros siguientes que desean ser ciudadanos cubanos: Lorenzo Gómez Méndez, Jesús Nieza Bosente, Julio Rafosi Seitler, Samuel Akselrad Rossemblum, Manuel Ramón García Alvarez, Carlos Chang Tong Sin, Yip Poy, Salvador Mora Lamolf, Florencio Nogarás Soto, Simón Matas Tavel, Ildefonso Miranda Ballín, Francisco León Yueng, Moisés Larea Albugli, Jacobo Smolinsky, José María Fernández García, Leoncio Regino Quintana Menéndez y Daniel Peña.

PLUS DE CAMPAÑA A LA POLICIA TECNICA Y A LA DEL CAPITOLIO

Se ha dispuesto por el Subsecretario de Gobernación, señor Alfredo Alvarez, la confección del decreto por el que se concede plus de campaña a los miembros de la Policía Técnica y a la del Capitolio, en la siguiente escala: hasta $55 mensuales de sueldo, el 25 por 100; de $55 a $100, el 20 por 100 y a los que devenguen más de $100, el 15.

LA SUPRESION DE SINDICATOS EN HUELGA

La Secretaría de Gobernación ha trasladado a la del Trabajo la consulta del Secretario de la Administración del Gobierno Provincial de Santa Clara respecto a la inscripción en esa provincia de los Colegios médicos municipales de la misma, que dependen de la Federación Médica Nacional, toda vez que esta entidad ha sido disuelta.

ASIATICO ARROLLADO

Benito Wong, vecino de Quinta número 51, sufrió anoche graves lesiones al ser arrollado en Belascoaín entre San Rafael y San Miguel, por el auto número B.S.-247, que conducía Agustín Asea y Reyes, vecino de Isabel 50 en Matanzas. El hecho se estima casual.

LINEA DEL PACIFICO

MALA REAL INGLESA

Próxima salida para Europa:

VAPOR "ORDUNA"

24,000 toneladas

MARZO 30

PARA

VIGO, CORUÑA, SANTANDER, LA PALLICE, LIVERPOOL, CON ESCALAS EN NASSAU y BERMUDAS

Próxima salida para Centro América, Perú y Chile Vía Kinsgton, Jamaica y La Libertad (Ecuador)

Vapor "ORBITA" Marzo 31

Para informes DUSSAQ Co. Ltda. S. A.

Palacio del Centro Asturiano. Teléfono A-6540.

Compañía Trasatlántica Española

vapor correo

"HABANA"

Saldrá Directo el 11 DE ABRIL Para: VIGO, CORUÑA, GIJON, SANTANDER Y BILBAO

Salida para Veracruz

"HABANA" 3 DE ABRIL

DIRECTO A CANARIAS

vapor correo

"MARQUES DE COMILLAS"

Saldrá el 21 DE ABRIL para LAS PALMAS, CADIZ Y BARCELONA

Salida para Veracruz

"MARQUES DE COMILLAS" 12 DE ABRIL

García & Díaz, Ltda. Agtes. Grals. Telfs. M-6911 y M-6912. Palacio de la Lonja. Apartado 1690. Amgardiaz, Habana.

A NUEVA YORK

"ORIENTE" Sale todos los sábados.

"ALGONQUIN" "ORIZABA" o "SIBONEY" Salidas todos los Jueves

A MEXICO

"ALGONQUIN"

"ORIZABA" • "SIBONEY"

Salidas todos los martes

Se tiene un servicio seguro y regular, durante todo el año, en estos magníficos vapores modernos de la Línea Ward—construídos para viajar con lujo y comodidad en las regiones tropicales. Disfrute del baile y deportes sobre cubierta, en un elegante medio ambiente. A PRECIOS BAJOS. Personal que habla español.

TODOS LOS VAPORES DE LA LINEA WARD ESTÁN PROVISTOS DE INSTALACIONES DE REFRIGERACIÓN PARA EL TRANSPORTE DE TODA CLASE DE FRUTAS Y LEGUMBRES.

Para más informes, camarotes y billetes, vaya a la LÍNEA WARD, Oficina de Pasajeros y Billetes, EDIFICIO CENTRO ASTURIANO (Esquina Obispo y Parque Central)—Teléfono: A-6154 y M-7776.

WARD LINE

M.E.C.D. 2016

EL GATO NEGRO
CACHEIRO Y HERMANO

EL RESTABLECIMIENTO DEL ORDEN Y LA CONFIANZA, ASEGURA LA PROSPERIDAD DE TODOS.- SEA USTED OPTIMISTA.- UN BILLETE DE **El Gato Negro** LE HARA POSEEDOR DE UNA FORTUNA.

Efectivamente, el estado de seguridad y de orden que se advierte hoy, hará que usted se interese mayormente por ganarse los $75.000 del PREMIO GRANDE, chance que le asegura un Gallo Tapado de EL GATO NEGRO.—Pidanos para el próximo a $10.00.

Otro Premio Grande ha vendido EL GATO NEGRO: el 2do. 18,587 - $20,000

CAMBIO DE MONEDAS.
Operamos en todas cantidades.—Pida Cotización.

Obispo 65.—Telfs. A-7780, A-0000.
Galiano y Zanja.—Telf. A-9298.
Obispo y Aguiar.—Tlf. M-4017.

- - - VOLADA UNA COMPRESA DEL RIO MISSISSIPPI - - -

Las aguas encolerizadas del Mississippi aparecen en la presente foto inundando las tierras del valle cercano a Phillip, Miss., después que un desconocido dinamitó una de las represas. Se presume que el móvil del hecho haya sido disminuir la presión sobre la represa opuesta y de esa manera proteger las tierras del otro lado.

PALACIO

VISITAN OTRA VEZ AL PRESIDENTE LOS DOCTORES VERDEJA Y BOADA

Nuevamente se entrevistaron ayer con el Jefe del Estado los doctores Santiago Verdeja y Alberto Boada representativos de alta significación dentro del Conjunto Nacional Democrático.

Los señores Boada y Verdeja pusieron en manos del Presidente de la República, un amplio Memorándum en el que hacen constar detalles relacionados con las cesantías y encarcelamiento de empleados públicos afiliados al Conjunto, a virtud de la última huelga.

En dicho Memorándum se ofrece una lista de los nombres de esos empleados y de los cargos que estaban desempeñando cuando ocurrió el paro.

Cuando los señores Verdeja y Boada abandonaron el despacho presidencial manifestaron a los periodistas que el Presidente Mendieta les había dado seguridades respecto de la permanencia en sus puestos de aquéllos afiliados al Conjunto que se encuentren trabajando actualmente; y que por lo que se refiere a los cesanteados injustamente serán respuestos.

En lo tocante a los que guardan prisión acusados como líderes o instigadores de la pasada huelga, el Presidente dijo que se abrirá una investigación a fin de que sean libertados los que resulten inocentes de los delitos que se le imputan.

SOBRE EL APROVECHAMIENTO DE LAS BASURAS

Con el Presidente despachó también el ingeniero Carlos Rionda, Secretario de Agricultura.

El señor Rionda puso a la firma del Jefe del Estado un decreto nombrando los comisionados que, de acuerdo con un proyecto del Consejo de Secretarios, estudiará el aprovechamiento científico de las basuras de la Habana.

Integran la comisión dos delegados de la Secretaría de Agricultura, dos de la de Obras Públicas y uno de la de Sanidad.

EL GOBERNADOR DE LAS VILLAS

Con el Presidente de la República, conferenció con el Gobernador de Las Villas, coronel Gabino Gálvez.

El coronel Gálvez, le dió cuenta al Jefe del Estado del desenvolvimiento y solución de la huelga en la provincia villareña.

ASUNTOS ARANCELARIOS

El Secretario de Hacienda, coronel Despaigne, llevó a la firma del Presidente un decreto relacionado con la ingerencia de nuevas tarifas arancelarias cumpliéndose así lo acordado por el Consejo de Secretarios al designar una Comisión Nacional de Aranceles y facultar al Jefe del Estado para resolver las cuestiones de impuestos aduanales.

CON EL SECRETARIO DE LA PRESIDENCIA

El doctor Agustín Acosta, Secretario de la Presidencia, recibió en horas de la mañana la visita de numerosos alcaldes municipales del interior de la República.

FISCALES PARA LOS TRIBUNALES DE URGENCIA

Se informó en Palacio que el Secretario de Justicia había puesto a la firma del Jefe del Estado un decreto designando abogados fiscales para los tribunales de Urgencia.

BILLETES CUBANOS Y AMERICANOS A LA PAR

El Secretario de Hacienda coronel Despaigne, manifestó cuando salía de Palacio ayer tarde que los billetes cubanos se había puesto a la par de los billetes americanos.

Añadió que en la Tesorería de la República fueron canjeados en horas de la mañana dos lotes de $200.00 cada uno en billetes cubanos por billetes americanos, a la par.

A preguntas que se le hicieron negó el coronel Despaigne que vaya a disponer el pago de atrasos a empleados.

SOLICITUD DE AUDITORES PUBLICOS

El doctor Guillermo Belt, Alcalde de la Habana, conferenció en las primeras horas de la tarde de ayer con el Presidente de la República.

Al salir el doctor Belt, pasó al salón de los repórters palatinos a los que declaró que en la sesión del Consejo de mañana viernes solicitará la designación de auditores públicos para fiscalizar la contabilidad del Gobierno Provincial de la Habana.

Añadió que él había llevado al Ayuntamiento auditores con magnífico resultado pues eso le había permitido descubrir numerosas irregularidades. Igual sistema se propone recomendar para el Gobierno Provincial habanero.

1ra. comunión en la Academia de "La Salle"

El jueves 28 del actual a las siete y media de la mañana, un grupo de alumnos de Academia de la Salle de la Habana, celebrará en su Capilla, de Carlos III, número catorce y medio su Primera Comunión.

El acto revestirá grandiosa pompa.

El Director y Profesores invitan a los familiares de los actuales alumnos, a ceremonia tan conmovedora.

ACTIVIDADES DE LOS CABALLEROS CATOLICOS.

El día diez del próximo pasado mes de febrero quedó fundada en el Central Cunagua la Unión 51 de la Asociación Caballeros Católicos de Cuba, habiéndose iniciado 36 nuevos candidatos, que para el próximo mes serán aumentados en diez más, dado el entusiasmo que ha despertado en dicho ingenio la citada Asociación.

Fueron elementos como don Antonio González de Mendoza y Severino Fabar los que hicieron posible la fundación de dicha Unión, impulsada por el señor Obispo de Camagüey y el celoso jesuita P. Gallego.

Hubo en dicho día dos banquetes, velada literario musical por la noche, manifestación patriótica y misa de Comunión e iniciación que despertaron la alegría entre los vecinos del Batel del citadoingenio.

En dichos actos actuaron el Presidente de la Asociación don Valentín Arenas y el Asesor y Asistente Mons. Pérez Serantes y P. Rivas respectivamente.

Concurrieron nutridas representaciones de las Uniones de Morón, Ciego de Avila, Nuevitas y Esmeralda.

Muy pronto quedará fundada la Unión del Central Jaronú.

Para el cinco de mayo está señalada la fecha de fundación para la nueva Unión de Artemisa, y a esta seguirán las fundaciones de Cabezas, San Francisco dePaula, Santos Suárez y Luyanó en las que trabajan con su acostumbrado celo los Hermanos Capestany. ..

Este año será notable en la Ass. de Caballeros Católicos, por el gran número de Uniones que se fundarán, entre ellas algunas tan importantes como las de Camagüey y Santiago de Cuba.

Los 15 jueves en Reina, a la Sgda. Eucaristía

El jueves 21 del actual han dado comienzo en la iglesia de Reina los quince jueves que anualmente dedica el Apostolado de la Oración al Corazón eucarístico de Jesús, como preparación a su fiesta anual del mes de junio.

Han tenido un comienzo grandioso. En el gran templo de Reina, se apiñaba materialmente una inmensa muchedumbre, a las cuatro y media de la tarde del expresado jueves, en que el Padre Esteban Rivas, S. J. expuso el Santísimo Sacramento. A continuación la estación y cánticos alusivos al acto por los coros del Apostolado, a los cuales se juntan los restantes asistentes, siendo el efecto verdaderamente maravilloso. Siguió el sermón por el Padre Rivas, que desarrolló el siguiente tema: «La Eucaristía y la mayor gloria de Dios» Terminado el sermón, dirigió ejercicio de los Quince Jueves. Y a este nuevos cánticos bajo la dirección del maestro José Fuentes, acompañados al órgano por el maestro señor Francisco Saurí.

Terminándose con la solemne reserva y cántico del Himno Eucarístico de Sagastizábal.

El jueves 28, será el Segundo con el mismo programa.

El sermón versará sobre el siguiente tema: «La Sucaristía y el Celo Apostólico».

¡Cuántas gracias conseguidas todos los años del Corazón Eucarístico de Jesús.

Momentos sublimes para obtener la conversión de los pecadores, la paz de los hogares, el bienestar y la prosperidad de la Patria.

Excelente preparación para la fiesta del Sagrado Corazón.

Celadores y celadoras, socios y socias, ofreced este obsequio y conquistad muchas almas que se le ofrezcan también al Corazón Santísimo de Jesús.

103 años de servicio a Cuba, como paladín de las causas justas y nobles, lleva el

DIARIO DE LA MARINA

cuyo lema es la superación progresiva en beneficio de sus lectores.

DIARIO DE LA MARINA

es el único periódico de la América Hispana que ofrece diariamente un suplemento en rotograbado de actualidad mundial.

Las páginas del Diario de la Marina, centenario de la Prensa Cubana, son las preferidas por los Industriales y Comerciantes para propagar sus productos.

ANTIGUA DE PELLON
Casa de Cambio y Billetes de Lotería

Números que tenemos para la venta del Sorteo 953, en nuestras SUCURSALES de Monte y Zulueta, y Monte y Belascoain. TELEFONOS M-5335 y M-5775.

516	5491	11337	17189	23259	29071
676	6507	11413	17268	23319	29100
742	6702	12598	17463	23365	29295
752	6862	12674	18534	23485	29405
821	6888	12714	18694	24546	29431
1067	6928	12743	18770	24556	30511
1127	7058	12938	18810	24625	30706
1203	7253	13049	18839	24820	30866
1293	7313	13125	19075	24980	30892
1372	7339	13265	19135	25007	30932
2504	7479	13294	19211	25097	31062
2533	8574	13489	19351	25176	31257
2728	8600	14505	19380	25371	31317
2888	8640	14650	20656	25431	31343
2964	8719	14860	20682	26532	31483
3015	8914	15886	20722	26692	32523
3139	9025	14926	20801	26768	32644
3279	9091	15056	20946	26808	32654
3455	9101	15253	21047	26837	32778
3484	9170	15311	21123	27083	32818
4600	9365	15337	21263	27143	33005
4676	10502	15477	21292	27219	33095
4716	10531	16572	21487	27359	33174
4745	10726	16598	22515	27388	33369
4940	10886	16638	22708	28520	33429
5101	10962	16712	22868	28549	34530
5127	11053	16912	22894	28744	34690
5267	11082	17023	22934	28954	34766
5296	11277	17049	23064	28980	34806
					34835

NO PIERDA LA OPORTUNIDAD DE HACERSE RICO COMPRANDO UN BILLETE EN ESTA CASA POR $10.00 le damos $75.000!!! COMPRAMOS Y VENDEMOS PESETAS, FRANCOS, ETC.

PENA VEGA

TENIENTE REY Y SAN IGNACIO; TELEFONO A-3148; APARTADO 408.— HABANA

Crónica Antillana

CUMPLEAÑOS

Lo celebró el martes pasado el querido amigo Albino Celeiro.

En este día recibió muchas felicitaciones de sus íntimos y familiares.

PROXIMA FIESTA

En la sociedad «Colonia Española».

Será en el mes de abril

Patrocinada, probablemente, por el activo agente de la Cerveza Cristal, señor Eladio Rodríguez Conde.

Fiesta que será un entero acontecimiento.

Sensacional.

Estupenda.

Sin precedentes.

El día de su celebración, todo nuestro elemento social asistirá.

Indudablemente.

Una banda holguinera amenizará el acto.

Para mayor realce.

Y amenidad del mismo.

ATENTO SALUDO

Hemos tenido la gran satisfacción de saludar en esta a la elegante y muy afectuosa amiguita señorita Cristina Sarquiz, del vecino pueblo de Preston, la cual estuvo corto tiempo en Antilla.

Con la misma distinción de siempre, le reiteramos el saludo por la crónica a tan dilecta amiguita.

ONOMASTICO

Lo celebró el jueves, la graciosa niña Matilde Maurel, hija de los estimados esposos Maurel-Barrientos.

Por este motivo la niña recibió numerosas congratulaciones de sus amiguitos.

A la que unimos la nuestra.

Con toda sinceridad.

Corresponsal.

TELEFONO A-6770
APARTADO 748

LA DICHOSA
COMPAÑIA CENTRAL
OBISPO Y COMPOSTELA
• HABANA •

¡¡DESDE $750.00 A $75,000.00...!!

...pueden ser suyos en un instante, sin más esfuerzo que la compra de UNA FRACCION, UNA HOJA o UN BILLETE ENTERO de los que vende LA DICHOSA para el sorteo de ABRIL 3.

Enviamos cualquier cantidad de billetes que se nos pida, a base de 10 centavos la fracción, admitiendo en pago giro postal, check intervenido o premios, incluyendo gastos de franqueo.

SE HA CONSTITUIDO LA EDITORIAL CATOLICA «FE», QUE EDITARA UN SEMANARIO

Acaba de constituirse una nueva entidad denominada Editorial Católica «Fe» con el propósito de editar un magazine o semanario católico defensor de los intereses católicos cubanos.

Dicha entidad ha lanzado una emisión de Bonos ascendentes a tres mil pesos, a fin de garantizar la vida económica inicial del magazine.

Todos los Caballeros Católicos pudientes y los que militan en las filas del catolicismo se prestan a cooperar con la adquisición de dichos Bonos, a la realidad práctica de un semanario católico popular que llegue a todos los hogares cubanos.

Figuran al frente del Consejo de Administración de dicha Editorial, los señores Valentín Arenas, Eusebio Gapestany, Luis Bello, Arturo Liendo y R. P. Hilario Chaurrondo, que por el entusiasmo y celo que todos reconocen en ellos sabrán sacar adelante esta noble empresa que tanto bien puede hacer a la causa del catolicismo. ..

Juegue la Lotería Plan **GRATIS.... "FORTUNA"**

31049 — PREMIADO en $75.000 FUE VENDIDO POR ESTA CASA

Si el billete que Ud. nos compra a igual precio que en todas partes tiene las dos últimas cifras iguales a la de los tres premios mayores, le regalaremos para el próximo sorteo la misma cantidad comprada.

SELECCIONE SU NUMERO PARA EL PROXIMO SORTEO No. 953

868	2664	6720	10679	13109	16776	19033	22683	26889	30997
873	2668	6782	10744	13144	16862	19145	22873	27151	31275
954	2898	7112	10896	14568	16879	19274	23329	27203	31327
1085	2970	7323	11295	14655	16930	19342	24838	28600	31496
1137	3297	7693	12428	14870	17252	19417	24950	28769	32663
1236	3374	8584	12658	14939	18602	19418	24990	28964	32668
1335	4660	8703	12757	15043	18795	19565	25160	29363	32836
1402	5059	9222	12870	15123	18853	20591	25389	29487	33387
1407	5280	9383	12875	15490	18891	20751	26550	30424	33439
1424	6559	10218	13057	16582	19004	21055	26752	30876	33886

Los billetes regalados tienen que ser recogidos dentro del sorteo. Tenemos precios especiales para billeteros. Giros postales a nombre de Fernando J. Simo. Pedidos del interior incluír para franqueo.

LA FORTUNA

Teléfono A-8269 Neptuno 18 HABANA Cable Fortuna

Lea y Anúnciese en el periódico AVANCE

M.E.C.D. 2016

Dice el Dr. Morales del Castillo que no será intenso el movimiento burocrático en el Poder Judicial

Se concederá una bonificación a los importadores de lonetas. Urna y taquilla quemadas. Tiene el Estado el derecho de tanteo. Causa por el incendio de 53 postes

En la mañana de ayer abordamos en su Despacho, al Secretario de Justicia doctor Andrés Domingo Morales del Castillo, al objeto de conocer de sus propios labios, lo que había de cierto en el proyectado movimiento en el Poder Judicial y la suspensión de los preceptos que garantizan la inamovilidad de funcionarios y empleados de la Administración de Justicia. A nuestras preguntas, el Secretario dijo, que el próximo viernes el Consejo discutiría el asunto, agregando que en la pasada sesión el Consejo no trató del asunto por dos razones, la primera, por haberse resuelto asuntos que llevaron todo el tiempo y la segunda, porque es propósito decidido del Gobierno no sembrar la sozobra hasta tanto no se sepa lo que concretamente se va a realizar.

Terminó diciéndonos el Secretario que, según su opinión, el movimiento afectará en grado mínimo a los funcionarios del Poder Judicial, y en cuanto a los empleados y subalternos, solamente serían separados aquéllos que se significaron en la pasada huelga y de los cuales ya se tienen informes detallados de su actuación.

Sobre los nombres de los afectados se guarda la natural reserva.

BONIFICACION A LA LONETA

Se ha recibido en la Secretaría de Justicia, comunicación de la Hacienda en la cual, el Negociado de Aranceles, Protestas y Reclamaciones de la Sección de Aduanas, expresa que en lo sucesivo se le concederá a los comerciantes en tejidos de algodón, conocidos por loneta, una bonificación del 25 por ciento en sus partidas respectivas.

URNA Y SU TAQUILLA QUEMADA

El Juez de Instrucción de Pinar del Río, se ha dirigido al Secretario de Justicia, dándole cuenta del incendio habido en la finca Coba Rubias, el cual destruyó una urna, con su taquilla que se encontraba todavía en una de las casas quemadas, desde las últimas elecciones celebradas.

CONSIDERA INJUSTA LA DENUNCIA

La Fiscalía del Supremo ha trasladado a la Secretaría de Justicia, certificación expedida por el Fiscal de la Audiencia de Matanzas, doctor Ruiz de León, en la que después de hacer minucioso detalle, considera injusta la denuncia formulada por Joaquín López contra Miguel A. Bonera, en relación a que el primero dice no estar de acuerdo con la forma en que se desarrollan los juicios verbales en los juzgados municipales de aquel Partido.

DERECHO DE TANTEO POR EL ESTADO

La Secretaría de Justicia ha trasladado a la de Hacienda, el escrito de Juez de Primera Instancia del Sur de la Habana, a fin de que se estudie si es procedente o no que el Estado haga uso del derecho de tanteo en la subasta por medio de la cual la Compañía Atlántic del Golfo se adjudicó los bienes de la Cuban Cane en 138.000 pesos.

NOTAS DIVERSAS DEL DEPARTAMENTO

La Asociación de Pensionados del Ejército Libertador de Cuba, en Morón, se ha dirigido al Fiscal del Tribunal Supremo y éste a su vez al Secretario de Justicia, para reiterar la queja formulada de que el Fiscal de aquel Partido, por no vivir en el Término, no dictamina oportunamente, con perjuicio de los reclamantes.

—El Juez de Instrucción de Mayarí participa al Secretario de Justicia, que instruye causa por estafa a la Compañía Atlantic Fruit Company contra Manuel Pampin.

—El Juez de Instrucción de Cárdenas, participa que se está instruyendo causa por el incendio de 53 postes en la Carretera Central.

—Se recibió en la Secretaría de Justicia copia del acuerdo de la Sala de Gobierno del Tribunal Supremo, con motivo de otro acuerdo de la Audiencia de Pinar del Río, relacionado con el Magistrado Federico Córdova y contra el que se dice, se ha ejercido coacción por la autoridad militar; el Supremo hace suya la protesta de Pinar del Río, y pide al Gobierno por la autoridad militar que corresponda, se ordene para evitar estos hechos, sin perjuicio de que en todos los casos en que por algún funcionario judicial se falte a la Ley, sea acusado en la forma procedente ante la autoridad que corresponda.

—El Procurador señor Leoncio Adán Zaldivar, vecino de Camagüey, ha denunciado al Secretario de Justicia, que el Juez Municipal del Sur de aquel Partido doctor Eugenio Zaldivar Xiqués, viene actuando con notoria parcialidad en el juicio que se sigue contra el señor Francisco Suárez, al cual defiende.

El demandante lo es el señor Alfredo Loret de Mola.

RESUMEN AMERICANO DE NOTICIAS MERCANTILES

Según la Dirección de Estadísticas del Trabajo, el índice de los artículos alimenticios al detalle de las dos semanas finalizadas el 12 de marzo, fué 121,7: baja de medio por ciento respecto a las dos semanas anteriores.

La NRA se propone reducir radicalmente la produción de la industria textil algodonera, que podrá rebajar en un 25 por ciento las horas de funcionamiento o el número de máquinas utilizadas.

La produción de electricidad de los Estados Unidos en la semana finalizada el 23 de marzo fué de 1,724,763,000 kilovatios-horas, contra 1,658,389,000 en la misma semana del año pasado: aumento de un 4 por ciento.

Las existencias de gasolina de la semana terminada el 23 de marzo se calcula en 56,871,000 barriles: merma de 147,000 barriles respecto a la semana anterior. Las de petróleo crudo dieron un promedio de 2,600,100 barriles diarios: merma de 8,300 barriles.

Espérase en Wall Street que la National Distillers Products inscriba en breve, acogida a la Comisión de Valores y Bolsa, $15,000,000 en bonos.

Según «Iron Age», la producción de lingotes de acero ha bajado al 46y medio por ciento durante la semana, contra 47 por ciento en la anterior.

Créese que Amour and Co. of Delaware se propone efectuar en breve un importantísimo refinamiento que significará una cuantiosa economía de intereses en cerca de $90,000,000 pertenecientes a la deuda en bonos de la compañía.

El clipper «Pan American» llegó ayer a Acapulco con su radio-compás de tierra

ACAPULCO, México, marzo 27. (AP.)—El gigantesco Clipper «Pan American», de 19 toneladas, ensayando su radio-compás con tierra, mediante las estaciones de San Julián (Cuba); Minatitlan y México, llegó hoy a las 7 y 20, hora local, procedente de Miami, de donde arrancará a las 9 y 15,haciendo, pues, las 1,500 millas que separan a las dos poblaciones en 11 horas y tres minutos. Hoy pernoctará aquí su tripulación compuesta de seis individuos, proponiéndose continuar hacia San Diego y el viernes hacia San Francisco. De allí volará a las Hawaii, primera escala del vuelo a China.

Los aviadores atravesaron a México por la parte más estrecha, o sea, por Tehuantepec, con objeto de esquivar las peligrosas mesetas.

El vuelo a las Hawaii está señalado para el 10 de abril. El avión no podrá llevar correspondencia ordinaria, pero sí cartas con sellos para los coleccionistas, con sanción oficial. Hasta ahora no se han celebrado contratos para el transporte de correo en esa zona.

QUIEREN SABER SI EN INGLATERRA GOBIERNA EL GABINETE O B. ZAHAROF

LONDRES, marzo 27. (AP.)—El par laborista, Lord Morley, enunció esta noche la esperanza de que en la indagación próxima sobre el tráfico de armamentos se determine si «es cierto que la Gran Bretaña está gobernada por Sir Basil Zaharof o si por el gabinete nacional».

Solicitó que se proceda a una pesquisa en regla, imponiendo la presentación de cuantas pruebas documentales existan en el asunto.

Lord Halifax dijo en nombre del Gobierno que en la investigación «se pondría todo de manifiesto de la a a la z».

GANANCIAS Y PERDIDAS DE LAS EMPRESAS AMERICANAS

Pittsburgs and Lake Erie obtuvo en febrero un ingreso neto por explotación de $303,000 contra $217,000.

Rutland R.R. sufrió en febrero un déficit neto por explotación de $13,790 contra $4,882.

Consumers Power obtuvo en febrero un ingreso neto de $708,500 contra $690,800.

Texas Gulf Sulphur obtuvo en 1934 un ingreso neto de $6,958,500 contra ingreso neto de $7,444,600.

Chicago, Burlington and Quincy cargó en la semana 20,547 vagones, contra 20,156 y 20,819.

Texas and Pacific Ry. sufrió en febrero un déficit de $95,600 contra $54,000.

New York Central obtuvo en febrero un ingreso neto por explotación de $2,064,000 contra $1,365,800.

Pennsylvania R.R. obtuvo en febrero un ingreso neto por explotación de $4,293,600 contra $4,241,600.

Bangor and Aroostock R.R. obtuvo en los dos primeros meses del año actual un ingreso neto de $445,000 contra $268,000.

El Vice-secretario de los ex-militares es el que ha de firmar la correspondencia

ASOCIACION NACIONAL DE EX-MILITARES DE LA REPUBLICA DE CUBA

Nos ruega haga constar el Secretario General de la Asociación Nacional de ex-Militares, Remigio Avalos Díaz, que encontrándose en uso de licencia indefinida desde el día 15 de marzo de 1935, toda la correspondencia y cuanto se relacione con la misma, deberá aparecer firmada por el Vice que le corresponde p. s. r. en poder de quien se encuentran todos los documentos de la Asociación.

R. AVALOS.

VELADA TRANSFERIDA

Esta sociedad pone en conocimiento de sus simpatizadores que la velada artística bailable que venía anunciando para el 30 del actual, ha sido transferida para el próximo 13 de Abril.

El 30 del actual se celebrará la toma de posesión del Comité de Damas. Habrá música y obsequios. Quedan invitados por este medio los señores asociados, pudiendo concurrir también las personas que tengan entradas para el día 13.

SOCIEDADES ESPAÑOLAS

El alumnado del Centro Astur labora intensamente con el fin de obtener nuevos socios

Educar. He ahí la función que mejor sirve a la idea vital de nuestro tiempo. Los pueblos serán mejores, avanzarán cada vez más hacia la meta de la felicidad, mediante la educación. Es, pues, tarea eminentemente humana la de educar los pueblos. Por eso la labor educativa del Centro Asturiano es altamente apreciable, porque contribuye al acervo educacional de la Nación en que tiene su asiento. Y esa labor la realiza el Centro Asturiano en su bien organizado plantel de enseñanza diurna y nocturna.

Y no se deja de pensar que lo mismo al hombre que a la mujer hay que educarlos para ganar su propia vida.

Al niño hay que educarlo, no para que espere que las cosas lleguen a él fácilmente, sino para que la obtenga por su propio esfuerzo. Por eso la labor de la escuela del Centro Asturiano es contributiva al progreso del pueblo, porque se educan a los alumnos para no pedir favores a los demás, sino para atender a sus propias fuerzas, para crear o mandar lo que necesite, porque de lo contrario se sembraría al semilla de la servidumbre, se deformaría su voluntad y se destrozaría su vida.

Este es el motivo por el que el Centro Asturiano en sus inmensos laboratorios educacionales, se preocupa de hacer ciudadanos aptos, para que trabajen.

Aquí radica el secreto del crecido número de alumnos con que cuentan las escuelas del Centro Asturiano en sus organizaciones diurna y nocturna, en las que los socios ejercitan un derecho y reciben a cambio de ese derecho una educación que les prepara para la lucha.

Y como éste es uno de los beneficios más directos que se perciben por el socio, es por lo que la Sección de Propaganda, que tiene la misión fundamental de obtener socios, se dirige ahora a los alumnos de las Escuelas «Jovellanos», de ambos sexos, para exhortarlos a que obtengan socios.

Ningún ejemplo mejor puede brindarse al amigo o a la amiga para hacerle patente prueba de lo beneficioso que resulta pertenecer al Centro Asturiano, como el que pueden brindar los alumnos de las escuelas.

De ahí que la Sección de Propaganda demande de todo el alumnado del Centro Asturiano, la mayor cantidad de inscripciones de socios posible. Captar al amigo, al vecino, al compañero de distracciones y de labor, esa es la misión del alumno del Centro Asturiano, cualquiera que sea su sexo, porque a medida que avance la institución por el crecimiento de su lista social, múltiples podrán ser los beneficios que se reciban.

La hora, pues, para el alumnado del Centro Asturiano es de inscribir socios y eso espera de ellos la Sección de Propaganda del Centro Asturiano.

ACTOS PARA HOY

CENTRO ASTURIANO: Junta de Propaganda, Asistencia Sanitaria y Pro-Sanatorio, a las ocho y media de la noche en el palacio social.

NATURALES DE VEGADEO Y SUS CONTORNOS: Junta extraordinaria de Directiva por la noche en el Centro Asturiano, para tratar asuntos muy importantes.

CENTRO CASTELLANO: Junta de la Sección de Administración a las ocho y media de la noche en los salones sociales.

ASOCIACION DE REPRESENTANTES DEL COMERCIO: Sesión ordinaria de la Directiva a las ocho y media pasado meridiano, en Reina número 3, altos. El secretario, señor Amaro Rosete, cita para este acto.

NATURALES DEL CONCEJO DE NAVIA: Directiva, por la noche, en el Centro Asturiano.

HIJOS DEL AYUNTAMIENTO DE CAPELA: Directiva, a las ocho y media pasado meridiano, en Acosta número 48.

AGRUPACION ARTISTICA GALLEGA: Directiva a las ocho y media en Zulueta número 46, altos.

PARTIDO JUDICIAL DE ARZUA, EL VALLE DE ORO, JUVENTUD DE VALEIRA Y SU COMARCA e HIJOS DEL AYUNTAMIENTO DE CEDEIRA: Junta de la directiva de estas sociedades a las ocho y media de la noche en los salones del Centro Gallego.

Baños de mar para socios de 'Dependientes'

Los miembros de la Asociación de Dependientes disponen desde ahora de un servicio más: los baños de mar. Los propietarios del balneario «El Encanto», situado en 6 y Mar, Vedado, lo ha brindado generosamente a la Asociación, y la Sección de Beneficencia, en junta celebrada bajo la presidencia de don Manuel Ahedo, acordó aceptar la oferta.

El balneario será usable desde las seis de la mañana hasta las seis de la tarde, a partir del 1o. de abril y hasta el 15 de octubre, sin costo alguno para el asociado. Bastará la presentación del recibo del mes en curso y del carnet de identificación.

Los asociados enfermos que por prescripción facultativa utilicen los baños de mar no tendrán en el balneario «El Encanto» limitación de tiempo. Así lo ha fijado el representante del mismo, señor Francisco Pérez.

CUBIERTOS PARA EL BANQUETE

Los cubiertos para el almuerzo conmemorativo que se ha de celebrar el 14 de abril en «La Purísima Concepción», pueden ser pedidos al Cajero señor César Campos, en el palacio social, Paseo de Martí y América Arias, antes del 7 de abril.

La demanda es grande. Podemos asegurar que miles de asociados y asociadas concurrirán a este acto.

LA VELADA

La velada que el 13 de abril próximo celebrará la Asociación de Dependnentes con motivo del 55 aniversario de su fundación, está a cargo de la Sección de Recreo y Adorno; y según nos ha adelantado el presidente de la misma, señor Julio González, el programa será para todos los gustos.

Una compañía teatral representará comedias y números de revista. Además figurarán números de música y actuará bajo la dirección del Maestro Vallvé, la estudiantina de alumnos del Centro.

«UNA NOCHE VENECIANA» EN EL CTRO. MONTAÑES

Con el baile que para el día 30 organiza el Centro Montañés comenzó nueva etapa social la Sección de Recreo y Orden.

El «Septeto Cubano 1932» y la orquesta «José Antonio Díaz» amenizarán este baile que resultará animadísimo.

Las invitaciones para las damas, deberán solicitarse en la Secretaría: Prado No. 110 y por el Tef. M-7123, siendo válidas las que ya habían sido repartidas para el baile del día 9 del actual que fué suspendido.

Los salones del Centro Montañés han de resultar pequeños para contener la avalancha de bailadores que se propone concurrir a este baile titulado «Una noche veneciana».

Los adelantos obtenidos por "La Benéfica"

Si el Centro Gallego no tuviera tantas cosas de que ufanarse, sobraríales con su magnífico sanatorio «La Benéfica», en el que ha acumulado todos los adelantos de la Ciencia, en instrumental de Cirujía y aparatos de todas clases, mereciendo especial mención el recientemente adquirido para el pabellón de garganta, nariz y oídos, inaugurado el domingo último, que en una sola unidad reúne todo el tratamiento de tan importantes órganos. Puede decirse que en este orden ha llegado al desiderátum a que debe aspirar una casa de salud perfectamente dotada para obtener un servicio facultativo eficiente, que es el ansia suprema de todo asociado enfermo.

Sin embargo, hay muchos socios que ignoran esa riqueza de medios científicos con que cuenta «La Benéfica» para la curación de las enfermedades más rebeldes y las operaciones más difíciles, unos porque nunca han necesitado hospitalizarse, y otros porque cuando lo estuvieron, no llegaron a darse cuenta de ello.

Por eso no está de más que enumeremos aparatos y su aplicación: los Rayos X se emplean, por ejemplo, en el tratamiento de tumuraciones superficiales; la Terapia profunda, para tumores musculares profundos; los Rayos ultravioletas, para vigorizar los tejidos y, en general, para estimular el organismo, cuyos servicios están a cargo de expertos facultativos; por último, el masaje manual y mecánico, mediante el cual se vigorizan los músculos atrofiados, recobrando su funcionamiento, así como la Ortopedia.

Otros servicios podían añadirse a los anteriores, pero con los apuntados basta para que los socios y los que por distintas causas dejaron de serlo en la actualidad, sepan que «La Benéfica» cuenta con todo eso, y además con un excelente cuerpo médico a cuyo frente está un profesional de fama tan bien cimentada como el doctor Antonio F. Barrera, es decir, que tiene todo lo que se precisa en un sanatorio de primer orden sin olvidar la Farmacia donde hay un stock abundantísimo de sueros que se renupevan con frecuencia para garantizar su buen estado, y de patentes y productos químicos pedidos directamente al extranjero.

COMISION DE PROPAGANDA DE LA AG. «PRO-DEFENSA»

Ultimamente tuvo efecto la Junta de Constitución de la Sección de Propaganda de «Pro-Defensa», con la asistencia del presidente general, señor Bendamio; la mesa Ejecutiva, el Presidente de la Comisión, señor Corral, y numerosos miembros de la Sección, quedando constituída en la siguiente forma:

Presidente: José Díaz Corral; vice: Clemente Tuñas; secretario: Félix Mura; vocales: Juan Pardo; Manuel R. Méndez; Antonio Serrano; Angel Carballo; Ruperto Iglesias; José Ma. Pensado; Manuel Pan; Alfredo González; Delfín Gil; Apolinar Gallego; Ramón Paredes; Pedro Díaz; Manuel Pérez; José López; Ramiro Mera; Carlos Bello; José Grandil; Laureano Veiga; Belarmino Sánchez; Clemente Vázquez; Gonzalo Pedré; Ramino Vázquez; Jesús Domínguez; Nicanor Novoa; Aurelio Alvarez; Manuel Fernández; Ricardo López; José Rivera; Julio Blanco; Jaime Alfonso; Eduardo Bóveda; Edelmiro Secane; Juan Ledo y Manuel del Riego.

Por el mejor desenvolvimiento de la propaganda, se acordó una organización por zonas, que tan eficaz resulta a los efectos de aquélla.

En el transcurso de la sesión, hicieron uso de la palabra con gran elocuencia, el presidente de la Comisión y el secretario, así como los señores Manuel R. Sánchez, Ruperto Iglesias, Gómez Blanco, Carballo, Méndez y otros, todos los cuales se refirieron a la labor de la Sección y al objetivo fundamental de la Agrupación: la implantación de las juntas generales en el Centro Gallego. Y en un ambiente de entusiasmo y camaradería terminó esta animada junta.

COLMADA DE BAILADORES SE VERA EL DOMINGO LA SOCIEDAD «C. ENRIQUEZ»

A juzgar por el entusiasmo que existe entre los elementos bailadores que no concurrieron al baile del pasado domingo por creer que había sido suspendido y el regocijo y la satisfacción de los que concurrieron y pasaron una tarde agradable, se puede asegurar que se verán llenos el próximo domingo, día 31, los salones de la sociedad «Curros Enríquez», de Santos Suárez y Dolores, con motivo de celebrarse una grandiosa matinée bailable que será amenizada por la orquesta de Belisario López, y el septento Nacional, de Piñeiro.

Para los muchachos del Club Apolo sirve de satisfacción dar oportunidades al público, para divertirse; por eso triunfan plenamente.

Pregúntele a cualquier bailador a dónde va el domingo, y le responderá rápidamente: a «Curros Enríquez».

De S. de las Vegas

EN EL «CENTRO DE INSTRUCION Y RECREO»

Proximamente tendrá lugar en nuestro teatro «Popular», un homenaje a la jovencita Sissy López, candidata del reinado de las «Flores», de nuestra sociedad.

Recibo para el mismo atenta invitación que dice así:

El Comité «Pro-Sissy López», Candidata al reinado de las «Flores» del «Centro de Instrucción y Recreo», B. L. M. A usted y tiene el placer de invitarle, en unión de su distinguida familia, al magno homenaje que tributarán a tan simpática señorita, el viernes 29 de marzo, en el elegante coliseo «Popular».

Después de rogarle que tenga la amabilidad de leer el programa que insertamos al dorso aprovechamos la oportunidad para reiterarle el testimonio de nuestra más alta consideración.

1.—Un interesante Metrotone.

2.—Estreno del drama basado en una novela premiada en los circuíos literarios americanos y consagrada como la narracion más hermosa y romántica de la época, «Dulces Heridas», con Ramón Novarro y Lupe Velez.

La función dará comienzo a las 9:00 p. m.

¡Juntos por primera vez! Como chispas candentes que producen un incendio al unirse. Ramón Novarro y Lupe Velez, tienen papeles admirablemente adecuados a sus personalidades, en este drama, que es donde veremos por vez primera a los dos celebrados artistas mexicanos amándose apasionadamente, pero embriagados de romance, en una creación originalísima y de una belleza insuperable.

Seguramente se verá en la noche del viernes, muy concurrido nuestro teatro «Popular», prometo asistir a este homenaje y reseñarlo.

Muy agradecida a la invitación.

SAN JOSE

Se celebró el pasado día 19, la festividad del gran Patriarca San José, con este motivo muchos amigos celebraron sus días.

La señora María Josefa Roca, amante esposa del doctor Enrique Babé, señora María Josefa Narganes de Delmonte, ausente de esta ciudad, hasta el central «Niquero», donde pasa la temporada de zafra llegará mi felicitación.

La respetable señora, Pepa Delgado viuda de Gravier.

Señora Josefa Pérez, esposa del señor Victoriano Piñera, secretario del Juzgado y la señora Pepilla Valdés de Vildostegui.

Josefina del Monte, distinguida señorita, que pasa una temporada entre nosotros, en el hogar de sus hermanos, señora Ana R. del Monte y el Ldo., Diego Mora.

Entre los caballeros:

Sea mi primer saludo para el respetable señor don José Garrigó, con mis mejores deseos por su ventura personal.

Los doctores José Idael Torres O'Hallorans, al que felicito por haber ingresado en el Ejército Constitucional, y José Méndez Plasencia, galenos ambos de esta ciudad.

Los jóvenes Pepe Garrigó y Artigas y Pepito Díaz y Garbalosa.

Los comerciantes señores: José M. Castaño y José Rodríguez, dueño este último de la gran tienda de víveres «La Dominica».

Señor José Ignacio Castro, empresario del teatro «Popular».

El señor don José Raíces, que hasta hace poco conviviera con nosotros, y que está establecido ahora en la capital de la República, y su hijo, el inteligente jovencito Pepito Raíces y Llovio.

El señor José Manuel Sánchez, competente director de la Escuela número 4.

Y el más pequeño de los Pepe, Pepito Delgado Cobo, nieto adorable de los distinguidos esposos señora, Sol Hernández de Cobo y señor Arturo Cobo.

Aunque algo tarde, reciban todos mi felicitación.

RESTABLECIDO

Aquí está nuestro querido párroco, Pbro. Manuel Argüelles, después de haber sufrido molesta enfermedad.

Mucho me alegra poder consignarlo.

Eva Rojas,
Cronista Social.

INFORMACION GENERAL DE PROVINCIAS

NOTAS DE AMARILLAS

SOLEMNES HONRAS FUNEBRES

Al cmplirse un mes, del fallecimiento de la respetable y virtuosa señora Angelita Alvarez, viuda de Zamora, se efectuaron honras fúnebres en sufragio de su alma en la Iglesia de Céspedes, provincia de Matanzas.

A las ocho de la mañana tuvo lugar la misa de requiem, cantándose después solemne responso.

Tan piadosos actos fueron presididos por sus afligidos hijos, nietos y demás familiares, los que repartieron piadosos recordatorios a su numerosas amistades que los acompañaron en tan tristes momentos y de los cuales me envieron uno que conservaré como recuerdo de tan piadosa ceremonia.

En esta ocasión renuevo mis preces al Ser Supremo, por el alma noble de la extinta y reitero a la familia Sánchez, mi pena por la que ellos sufren.

ENTRE NOSOTROS

Se encuentran entre nosotros los distinguidos esposos Ramona López y Ulpiano Solar, acompañados de su simpático hijo Rolandito.

Unos días pasarán entre familiares y amigos en este pueblo, que les deseo muy felices.

PRO-BIBLIOTECA BAYAMESA

La distinguida señorita Melba Benitez, activa y entusiasta secretaria del «Club Social de Periodistas Feministas», en Bayamo, me participa en atenta comunicación que se proponen fomentar una biblioteca en dicho Club, para lo que solicita el concurso de compañeros de la prensa, ofreciéndoles en obsequio en la que a ellos le dispensen.

Grande y noble empresa la que lleva a cabo el «Club Carlos Manuel de Céspedes», pues como dijo Carbonell: «una casa sin libros es como una carta sin ortografía», y hasta en la guerra los libros ofrecen más utilidad que las armas, y son las bibliotecas los verdaderos arsenales de la civilización, algo así como baluarte levantados contra la ignorancia.

Corresponderé a la petición que con tanta delicadeza se me ha hecho, y hago votos para que sus fundadores hallen medio propicio de aumentar la utilidad y el mérito de la obra, para que sea en breve plazo un importante centro de cultura.

LAMENTABLE ACCIDENTE

Ha sido el sufrido por la respetable y bondadosa señora Isabelita Foch, viuda de Sotolongo, madre política de nuestro estimado amigo, señor Julio Alvarez.

A consecuencia de una caída, cuando regresaba a su domicilio, sufrió la fractura de una pierna, siendo asistida por el reputado doctor Rafael de la Torre.

Su casa es continuamente visitada por numerosas personas que acuden a interesarse por el estado de Isabelita, que goza de muchos y justos afectos en este pueblo.

Que pronto se vea completamente restablecida tan distinguida enferma, son mis deseos.

DE REGRESO

A su regreso de la Escuela Técnica, de Rancho Boyeros, vino por esta casa a saludarnos el distinguido y estudioso joven Estebita Angulo, al que hago llegar mis frases alentadoras para que no abandone la senda del estudio por él emprendida.

Grata estancia entre nosotros le deseo.

DOLOROSA TRAGEDIA

Una tragedia por todos conceptos lamentable ocurrió en la finca «La Redonda», del central «Por Fuerza», cercana a este pueblo. A consecuencia de diferencias en las labores de la zafra, surgió acalorada discusión entre el mayoral de la finca, señor Oscar Valdés y un obrero de apellido Gálvez, y como consecuencia el señor Valdés cayó abatido a balazos y aunque fué trasladado rápidamente para la capital, a recibir los auxilios de la ciencia todo fué inútil, falleciendo poco después.

Era Valdés de carácter franco y alegre, activo y trabajador, por lo que su muerte es muy sentida.

Llegue a sus afligidos padres, su viuda, y demás familiares la expresión de nuestra más sentida condolencia por la pena que tan profundamente les hiere.

Doctora América A. López Calera,
Cronista Social.

Desde Jagüey Grande

EL CENTRAL «AUSTRALIA»

Con cuarenta y seis mil sacos, elaborados de excelente azúcar, el central «Australia», continúa en su record, sin la más leve interrupción. Esta característica acusa decisivamente el buen emplazamiento de su maquinaria en general, y atestigua en gran escala el ingente aporte que ha sabido prestarle con su experiencia y conocimientos técnicos del jefe de las misma, señor Alejandro Cairó, eficazmente auxiliado por los segundos, Luis Pérez Acosta y Adriano Cairó, y demás competentes mecánicos de la Casa Ingenio. El trabajo llevado a efecto con la «Desmenuzadora», resultó realmente insuperable: se empleó el material de soldadura eléctrica con brillantes resultados. Realizó tan importante labor el experto maestro soldador Gabino Delgado. En la planta eléctrica dirigida por Antonio Escandell y Segundo, Luis Pérez, realizáronse importantes reparaciones, como lo acredita su perfecto funcionamiento. En el taller de Locomotoras, cuyo jefe lo es el maestro Leopoldo González, renovároñse radicalmente dos casi inservibles locomotoras: la número 2 y la 5. Con la número 1 se están haciendo importantes trabajos para que próximamente empiece a funcionar en la línea Australia-Ensenada, a través de la Ciénaga de Zapata; cuyo servicio privado pertenece al central.

La casa de vivienda está experimentando una radical transformación en su decorado y confort. Con idéntico interés se arreglan todas las casas de empleados y obreros. En el «batey» se ejerce una gran limpieza, disponiéndose de una cuadrilla de nueve peones, a las órdenes del activo capataz Desiderio Sanabria, todo ello bajo el control del Superintendente, señor Roberto Delgado.

Las Oficinas del central bajo la dirección del acreditado auxiliar Auditor que fuera de «The Cuban Cane», señor Angel de Egaña, marca todos los puntos de la más extraordinaria eficiencia. La contabilidad analítica, por él implantada surge triunfal en todas las operaciones y pormenoriza detalladamente la distribución de los gastos realizados en las diversas atenciones del ingenio. He aquí el personal de Oficinas: Departamento de Materiales. Jefe: A. H. Espinosa. Auxiliares: Aurelio Gómez, Carlos Gómez y Francisco Castillo. Nómina: R. Bonilla y primer Listero Abelardo Gómez. Servicio de Caña. Jefe: Leonardo Fuentes, Auxiliar, Francisco Delgado. Pesadores del Batey: Jesús Gómez, Modesto Parra y Luis Pérez. Tráfico: Manuel Mesa Jr. Servicio Forestal: Esteban Hernández.

Fabricación de Azúcar. Jefe: Pedro Carreras. Los segundos y puntistas son todos elementos jóvenes, siendo el de mayor edad, el citado Maestro que cuenta 32 años. Pertenecen a la escuela del gran maestro don «Pepe» Alvarez, que fué quien introdujo en Cuba, las templas de agotamiento, contribuyendo por este motivo a dar un gran impulso a la industria azucarera. Jefe de Laboratorio es el señor Pedro de J. Purón, cuya gestión al frente de análisis, polarizaciones, rendimientos, etc., constituye un marcado éxito. El Taller de Costura anexo al Departamento de Materiales hállase servido admirablemente por las jóvenes e inteligentes operarias, señoritas: Agueda Martínez Díaz, Laudelina González Rodríguez y Rufina Martínez.

El Departamento Comercial, cuyo dueño es el señor Silvino Fernández, tiene como socio y encargado general, al señor José García. Excontador el señor Morales y está integrado por competente personal, como así mismo la Cantina y Fonda, donde se destaca el maestro cocinero Pastor Tier Díaz.

La pareja de la Guardia Rural, cuyo jefe es Julio Rodríguez Díaz, con su compañero Eleuterio Rodríguez, ha venido prestando magníficos servicios desde el tiempo muerto. No ha existido ninguna alteración del orden y son fieles y exactos cumplidores de sus deberes. La Administración del central está muy complacida por la actuación de los citados militares.

Significa motivo de gran satisfacción para el corresponsal comprobar el entusiasmo que existe en la demarcación relacionado con las innovaciones realizadas por el central «Australia», en el orden supremo del progreso. El staff de la Comp. que controla sus luminosos destinos está formados por hombres competentísimos y emprendedores. Como Presidente figura el actual Administrador General, ingeniero Eudaldo del Valle, vice, el señor Juan Hoyos, y Tesorero el señor Silvino Fernández.

Para terminar esta información, réstame sólo consignar mi congratulación más fervorosa a Jagüey Grande, por los directos beneficios que se derivan de la actual Administración del central, y de los que surgirán en breve cuando cristalicen los proyectos en perspectiva, que existen sobre la cercana Península de Zapata, de ese emporio de inexplorada riqueza, donde surgirán poderosas industrias de gigantesca organización.

H. Hdez. Espinosa,

Notas de Coliseo

TERMINO LA ZAFRA EL «CAROLINA»

Conforme dije en mi despacho telegráfico del 20, el central «Carolina», ubicado en las cercanías de este pueblo, terminó su molienda, elaborando 48.885 sacos de azúcar de 13 arrobas cada uno.

Ha sido muy poco el beneficio que han recibido los vecinos de esta zona, ya que este central tan solo estuvo en actividad de zafra 42 días.

SENTIDO FALLECIMIENTO

Ayer falleció en el hospital «Hermanos Alvarez», de Jovellanos, la distinguida y joven señora Teresa Horcajo, esposa del señor Ifraín Torres.

Dada la rapidez de su mal fueron imposibles los esfuerzos de la ciencia que en todo momento le prestaron los atentos facultativos de ese establecimiento benéfico.

Por este medio quiero que llegue a sus familiares, mi más sentido pésame de condolencia por la muerte de Teresa, que en tan temprana edad pasó al mundo del más allá, y en particular a mi querido amigo Luis, hermano de la finada.

DELICADA OPERACION

Hoy en la clínica «Matanzas», de aquella ciudad, fué sometido a una delicada intervención quirúrgica mi amigo el joven José Agustín Díaz, miembro de una distinguida familia matancera, y presidente de la sociedad «El Ateneo», de dicha ciudad.

A Tito, como cariñosamente les llamamos, lo deseo ver pronto dentro de una franca mejoría.

BALNEARIO «SAN MIGUEL DE LOS BAÑOS»

Ya empiezan los temporadistas a acudir al gran «Vichy» cubano, situado cercano a este pueblo, donde por esta época del año, empiezan los contigentes de los que buscan disfrutar del más delicioso clima que ha creado la Naturaleza.

Una vez más deseo felicitar a mi respetable amigo, el doctor Manuel Abril Ochoa, Secretario de la Empresa «Diario de la Marina», y acaudalado hombres de negocios, propietario de este bello paraíso, quien en ningún momento mide su fortuna para hacer derroche de los más lindos embellecimiento que ojos humanos hayan visto.

Juan M. Casares,
Corresponsal.

Bejucaleñas

AIDA ACOSTA

La linda señorita, celebró su santo el sábado 23.

Numerosas felicitaciones y regalos llegaron hasta ella.

Le enviamos nuestra felicitación.

PETICION DE MANO

En días pasados fué pedida la lindísima señorita Ana Anglada, por el correcto joven Mario Márquez.

Felicidades.

FELICITACION

El distinguido joven Manolo Rodríguez, celebró su cumpleaños el viernes último.

Nuestra felicitación.

«CENTRO OBRERO»

Grandes estrenos se anuncian en sus carteleras.

«Una Noche de Amor», por Grace Moore, «Su Debut en Sociedad» por Gene Raymond, «Así son los Maridos» con Warner Baxter, «Desde Eva» con George O'Brien.

Nuevos triunfos conquistará el «Centro», con estas grandes producciones.

LEA AVANCE todas las tardes. Director: J. I. Rivero

EL MAGNO FESTIVAL DEL «CLUB DE CANTINEROS» SE CELEBRA EL 7 DE ABRIL

El entusiasmo que por momentos despierta el festival que el Club de Cantineros de la República de Cuba celebrará el día 7 de Abril en los jardines de La Tropical, a beneficio de su Sección de Socorros Mutuos, es extraordinario.

Constantemente por el teléfono M-8455, están solicitando separar merenderos, elementos distinguidos del comercio y la industria que piensan asistir a ese acto con sus familiares y amigos.

Los conjuntos musicales contratados al efecto son insuperables; Antonio María Romeu, Belisario López, Los Hermanos Castro, Sonora Matancera, Nacional, de Piñeiro; Virgilio; Universo y el Quinteto típico gallego que dirige José Tomé.

El disfrute de tan atrayente música para los caballeros no vale más que $0,60. Las damas gratis, pero por rigurosa invitación.

LA FEDERACION ASTUR SE REUNIRA MAÑANA

El activo secretario de la «Federación de Sociedades y Clubs del Occidente de Asturias», señor José Villaamil, nos comunica que mañana a las ocho y media de la noche y en los salones del Centro Asturiano celebrará una sesión importante la junta de gobierno de dicha institución. Por tal motivo ruega a los interesados asistan a la misma con estricta puntualidad.

Y ya que de la Federación tratamos, el lector recordará que en junta anterior acordó ofrecer un sencillo, pero elocuente homenaje de despedida al batallador periodista asturiano, señor Manuel Méndez Suárez. De ello dimos cuenta oportunamente y podemos agregar que éste se llevará a efecto en los primeros días de abril. Y como sabemos que distinguidos elementos ajenos a la Federación quieren contribuir al éxito de dicho homenaje, les recomendamos se dirijan cuanto antes a los señores Benigno Pérez Norman, presidente del Club Luarqués, y Ramón Fraga Peláez, de Naturales de Vegadeo y sus Contornos. Este último tiene el teléfono A-2878.

DEL CENTRO CASTELLANO

Animación indescriptible reina entre los bailadores con motivo de la grandiosa matinée bailable que para el próximo domingo organiza la Sección de Recreo y Adorno del Centro Castellano.

Para ese día se han contratado las orquestas de más simpatías, como sin duda lo son el Jazz Band de los Hermanos Martínez, la orquesta de Ismael Díaz y el indiscutible rey del ritmo criollo, «Septeto Cubano de 1927».

Lo que más llama la atención en esta matinée es el que se haya fijado un precio tan reducido a la entrada (40 Cts) siendo esta la primera mtinée que llevndo tres conjuntos de primera fila se cobre una cantidad tan limitada.

MUY CONCURRIDA MATINEE EL PROXIMO DOMINGO EN EL GRAN STADIUM «LA POLAR»

Parodiando a determinados cronistas sociales, diremos que no se habla de otra cosa. El próximo domingo se llevará a efecto una colosal matinée bailable en el amplio y bello Stadium de la Cervecería «La Polar». Fiesta muy brillante, que será amenizada por varios famosos conjuntos musicales capitalinos. Por tal motivo, la juventud bailadora se dará cita en tan admirable lugar. Los caballeros solamente pagarán cuarenta centavos por la entrada.

Las damas, gratis, pero por rigurosa invitación.

El domingo, pues, la palabra de orden será asistir a la regia matinée de «La Polar».

LA MEJOR MUSICA HABRA EN EL PROXIMO BAILE DEL CENTRO ASTURIANO

Brillantísima ha de ser por todos conceptos la verbena que el sábado 6 de abril ofrecerán los Petronios Astures.

La causa del júbilo existente entre la juventud bailadora radica en los magníficos conjuntos musicales que han sido contratados para esta gran verbena. ANTONIO Ma. ROMEU, HERMANOS MARTINEZ, SEPTETO NACIONAL DE PIÑEIRO y un gran QUINTETO. ¿Hay quien pueda superarlo? El precio señalado de entrada en nada ha variado; es el de costumbre.

El sábado 6 de abril el Centro Asturiano ofrecerá, pues, una fenomenal verbena que será de grata recordación para los que a ella asistan.

M.E.C.D. 2016

DE DIA EN DIA

HACE poco se publicó en la prensa habanera un cablegrama de la A. P., dando cuenta de que en China las autoridades estaban enviando a los comunistas a una especie de reformatorios donde se procuraba quitarles de la cabeza esas dañinas ideas.

La noticia resultaba un poco «fiambre», pues eso hace tiempo que se viene haciendo en el ex-Celeste Imperio, como colofón de una serie de graciosos y elocuentes acontecimientos que referiremos más adelante.

Antes de contarlos queremos hacer resaltar que los tales reformatorios, instalados en campamentos de concentración, los estableció Alemania después que China, de modo que, si dan resultado, debe adjudicársele a los chinos la gloria de ese invento; no vaya a pasar lo que con la pólvora, que también la inventaron los chinos y sin embargo fueron los árabes los que se atribuyeron la invención. Desde luego, nos imaginamos que los procedimientos habrán de ser distintos. Hitler no se caracteriza, precisamente, por tener la paciencia filosófica de un oriental y puede temerse, por tanto, que cuando se encuentre con algún comunismo remiso a dejarse quitar sus ideas de la cabeza, concluirá por arrancársela con ideas y todo. Conviene, pues, prestar atención al resultado de ambos sistemas, para adoptar el que la práctica haya demostrado que es el mejor.

Y digamos ahora lo que ocurrió en China con los comunistas, dando lugar a que hubiera que fundar ese original establecimiento docente.

Pues sucedió, según nos informa un ilustrado compañero, que cuando los ejércitos nacionalistas avanzaron hacia el Norte, a fin de consolidar su República apoderándose de Pekín (la capital tradicional) se vieron precisados a aceptar la cooperación de las tropas que ya tenían organizadas los comunistas. Pero los líderes nacionalistas, más previsores que los de otros países, comprendiendo que entrañaba un grave peligro para la nacionalidad seguir en esa alianza, decidieron confinar a los comunistas en una provincia, sin dejarlos ponerse en contacto con los rojos de Rusia que ya los estaban esperando llenos de regocijo en la frontera chino-siberiana. Por de contado, la pobre provincia entregada a merced de los marxistas amarillos (amarillos y rojos como la antigua bandera española) pasó las de Caín. Pero también en ella se acabó el comunismo en grande escala, pues lo primero que hicieron sus forzados invasores, fué posesionarse de las tierras y propiedades, y repartírselas más o menos tranquilamente. Ultimamente los antiguos propietarios fueron indemnizados por el Gobierno de China, causante de su desgracia (como quien acude a un mal menor), habiendo abandonado, como es natural, sus ideas comunistas los que se apoderaron de la propiedad «manu militari». Pero quedó un elemento irreductible, que siguió clamando por el comunismo: Quedaron, ¡ay!, manteniéndose fieles a los principios marxistas todos aquellos que no alcanzaron nada en el reparto de la provincia.

Y esos y otros comunistas que andan fastidiando la paya por el vasto territorio asiático, son los que el Gobierno chino está concentrando en esa especie de reformatorios.

Para convencerlos de que están equivocados, dos veces al día, una por la mañana y otra por la tarde, los profesores de la institución les leen a los reconcentrados el Evangelio de Sun-Yat-Sen: «China para los chinos. No para los ingleses, los franceses, los japoneses o los alemanes; pero tampoco para los rusos», etc.», etc.

Del resultado no podemos hablar, porque no conocemos las estadísticas. Pero siendo evidente que los comunistas pueden dividirse en dos grandes grupos, a saber, los ayunos de preparación cultural y los que teniendo cultura y hasta talento, son comunistas porque no andan del todo bien del cerebro, esos establecimientos debieran dividirse también en dos clases: reformatorios propiamente dichos y sanatorios de enfermedades mentales.

Tartarín de TARASCON.

LA CARRETERA PROYECTADA EN LA ZONA ESPIRITUANA HARA MEJORAR UN SECTOR DE GRANDES RIQUEZAS

Lázaro Lahera Pérez expone lo que representa, en el orden del interés general, la ruta que propugna. Hace una llamada al buen juicio de los elementos trinitarios

«LO DE SIEMPRE»

En estos últimos días he visto varias publicaciones en periódicos trinitarios y de la Capital, donde se formulan juicios adversos para el proyecto de la carretera de Sancti Spíritus a Trinidad, tocando en Banao, La Güira, Río Hondo y Caracusey.

Por ser Presidente del Comité Conjunto que propugna esta obra y porque quizás sea el más entusiasta y que más ha luchado por lograrla, me atañen muy de cerca estas alusiones, aunque antes no había querido refutarlas, esperando que los trinitarios que han estado siempre a mi lado, fueran los primeros en hacerlo.

Pero como veo que todos dan la callada por respuesta, me decido a entrar en la liza porque es necesario aclarar ciertos puntos que demuestren que en Sancti Spíritus no hay «caciques» que pretenden imponer su omnímoda voluntad; que no ha sido caprichosamente por lo que se ha trazado la ruta por Banao, y menos aún de manera festinada; que todo se está haciendo basado en razones de carácter, no solamente moral sino también técnico.

Es verdad que los barrios de Paredes y Guasimal en el Término de Sancti Spíritus y el de Condado en el de Trinidad, recibirían beneficios con la construcción de una carretera que los comunicara con sus respectivas Cabeceras y entre sí, pero por el momento, ellos cuentan con una vía férrea; en cambio, el importante barrio de Banao en Sancti Spíritus y las fincas de sus alrededores hasta Trinidad, cuya extensión y feracidad son de todos bien conocidas, no tiene nada, **absolutamente nada**, siendo éste el motivo por el cual, a pesar de poseer terrenos fértiles, propios para el desarrollo de una exuberante agricultura, padezcan una vida mísera por que lo costoso y difícil del traslado de los productos hasta el mercado, les impide competir en plaza. Entre las fincas del Término espirituano, que recibirán beneficio con la ruta proyectada, podemos mencionar como más importantes las siguientes: «El Cacahual», «La Ceja», «Quiñones», «El Silencio», «Santa Catalina», «El Guanal», «La Güirita», «Pojabo», «Las Llanadas», «La Güira,» «Las Damas», «Lirios Blancos», «El Mamey», «El Hondón», «El Paraíso», «Cacahualito», «Cucharas», «La Luz», «Nueva Paz», «Casa de Tejas», «El Jarico», «El Mamón», «San Rafael», «Providencia», «Pojabito», «Dos Amigos», «Esperanza», «La Quinta», «La Virtud», «Santa Bárbara» y «El Pedrero»; no mencionando las que se hallan a una distancia de 12 kilómetros de la ciudad de Sancti Spíritus, porque con uno y otro recorrido, tendrán iguales ventajas. Y entre las de Trinidad, recordamos «Higuanojo», «Río Hondito», «Las Cuchillas», «El Maizal», de Vila; la finca de Campos, cuyo nombre no tenemos presente; «El Quemado», «Palmarejo», «Cañamabo», etc., etc. Además, la proximidad de esta vía con las fincas que señalan los opositores, hará que éstas reciban, también, una influencia directa. Así, es tan evidente la justicia de preferir la ruta por Banao, que resulta irrebatible.

Por esta razón simpatizo y encuentro apoyo en la mayoría de mis conciudadanos (a excepción de los que mueven intereses particulares), para que se realice la obra por donde ha sido estudiada; y declaro, para el que lo desconozca, que no tengo propiedades rústicas ni en esa ni en otra parte alguna.

Ahora, la Secretaría de Obras Públicas ha realizado el estudio, no

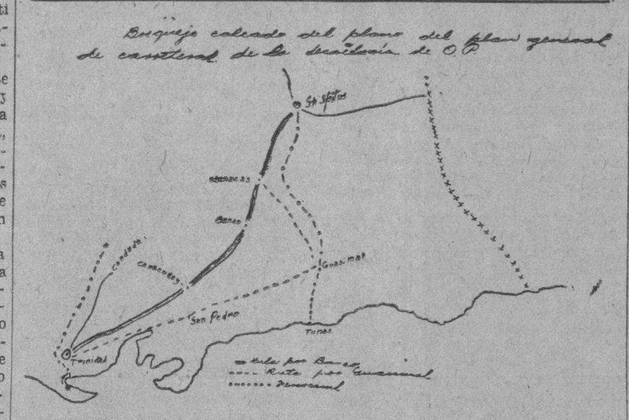

por donde ha querido éste o aquél, sino por donde **técnicamente** resulta más práctico. La Secretaría de Obras Públicas tiene, desde hace años, un estudio de la Carretera de Sancti Spíritus a Trinidad, hecho por el Ingeniero Fontanills, cuyo trazado pasa por Guasimal y San Pedro, habiéndose desechado el mismo, por el costo excesivo causado por los terrenos bajos que hay en toda esa parte, las obras de fábrica a construir, los canales para sus desagües y seguir paralela a una vía de comunicación ya existente, como es el ferrocarril de Sancti Spíritus a Tunas. Los materiales para la construcción de terraplenes tendrían que ser llevados desde grandes distancias por no existir éstos en los alrededores de ese trazado; a más de que por esa vía se aumenta la distancia en unos 15 kilómetros. La carretera por Banao tiene fácil desagüe por ser lugar alto, pocas obras de fábrica, y los materiales necesarios para terraplenes, se encuentran a pocos metros de ambos lados del estudio realizado últimamente.

Y aparte de todas estas razones, vemos con lamentable pena, que lo que está ocurriendo ahora es «LO DE SIEMPRE»: la Carretera de Sancti Spíritus a Trinidad no la tenemos, desde hace mucho tiempo, porque las rencillas, de los que solo persiguen beneficios propios y no los de la comunidad, han desmoronado todo noble empeño de lograrla; nuevamente surge el cisma iniciado por elementos interesados (entre los que imagino se encuentran también espirituanos); pero la suerte está echada, Sancti Spíritus no se amilana porque una minoría quiera obligarle a aceptar su criterio particularísimo y está dispuesto a que esta vez se termine lo que ya ha sido comenzado.

Si los trinitarios, por voluntad propia o por abulia, dejan sembrar la cizaña de la que sólo cosecharán el permanecer bloqueados e incomunicados, prácticamente, con el resto del mundo, no seremos los espirituanos «el bárbaro ingerente» que les imponga lo que ellos al parecer no desean. Tenemos buena voluntad para con el pueblo hermano y por lo mismo respetamos sus decisiones aunque las estimemos perjudiciales para sus propios intereses; pero conscientes de nuestra misión, lucharemos porque lo nuestro sí se mejore y enprandezca; y si al Término de Sancti Spíritus le conviene, para su prosperidad económica, que Banao tenga carretera; insistirá hasta lograrlo; como también ya comienza a gestionar se estudie la construcción de un ramal que, entroncando por ejemplo en Manacas, articule los poblados de Paredes y Guasimal, con la carretera. En igual sentido, de quererlo los trinitarios, podría obtenerse en Caracusey, para el poblado de San Pedro, el más necesitado de todos por no tener ferrocarril aunque la condición de sus terrenos, permita el acceso hasta él en todo tiempo.

Nos gustaría que Trinidad y Sancti Spíritus continuaran, como hasta ahora, dándose las manos; pero, por un escrúpulo muy legítimo, dado las actuales circunstancias, dejamos que el criterio de los trinitarios sensatos que aman de verdad a su pueblo, sea el que les diga si deben permanecer a nuestro lado, o si por el contrario, deben retirarse para marchar, ellos y nosotros, por sendas opuestas.

Ellos tienen la palabra.

Sancti Spíritus, marzo 22 de 1935.

Lázaro Lahera Pérez.

Aprobadas en la Cámara de los Estados Unidos las medidas de mejora de defensas navales

Un representante republicano manifestó que, merced a esas medidas, la Nación se encuentra deliberadamente agitando la bandera de guerra en el Pacífico con graves peligros

WASHINGTON, marzo 27. (AP). La Cámara procedió hoy a la aprobación de los programas favorables al mejoramiento de las defensas de los Estados Unidos, en tierra, mar y aire. Las leyes aprobadas determinan:

Erogación de un crédito de 37 millones de pesos para construír mejores defensas para la escuadra en el Pacífico.

Aumento de la oficialidad de la armada, principalmente con destino a los barcos de combate.

Asegurar a la escuadra de una reserva bastante considerable de oficiales de aviación.

Estas leyes, que han recibido ya el beneplácito de la Casa Blanca, pasan ahora al Senado para su final consideración. Contienen el programa para el aumento de las defensas navales hasta los límites máximos aceptados por los tratados en vigor.

El presidente de la Comisión de Marina de la Cámara, Vinson, dijo que era menester la urgente aprobación de esas leyes, a los altos intereses de las defensas nacionales. Pero el representante republicano por Nueva York, Marcantonio, dijo que merced a esos proyectos la nación se encuentra «beliberadamente agitando la bandera de guerra en la costa del Pacífico, con grave peligro para todos». Se opuso también a que se aprobara una ley que comporta la erogación de $38.000.0000 «con menos de 38 representantes en el hemiciclo».

En el programa de construcciones figura en primer lugar la de un dique seco en la bahía de las Perlas, que costará 10 millones de pesos.

La oficialidad, según Vinson, será aumentada de 5.499 miembros a 6,531 con un costo anual de 1.907,201 pesos durante un quinquenio.

Pasado mañana sábado saldrán de la Florida los 22 yates de la pugna St. Petersbug-Habana

Entre ellos figuran dos cubanos. Llegó la señora Mina Pérez Chaumount, viuda de Walsh. El «Cristóbal Colón» ha llegado a Vigo. Dos barcos de carga. Buques que se esperan

INFORMACION GENERAL DEL PUERTO DE LA HABANA

El «Cristóbal Colón»

Los señores García y Díaz, Agentes de la Trasatlántica Española en la Habana, han recibido noticias de que ayer llegó a Vigo, felizmente, el trasatlántico español «Cristóbal Colón», que procedía de la Habana.

Los yates

El señor Rafael Posso estuvo ayer notificando a los distintos centros oficiales marítimos, la fecha de salida de los 22 yates de vela que tomarán parte este año en las competencias náuticas entre St. Petersburg y la Habana.

Los barcos, entre los que figuran dos cubanos, saldrán de la Florida pasado mañana sábado y comenzarán a llegar a nuestro puerto el lunes próximo.

Barcos que llegarán hoy

Hoy llegarán los siguientes:

Orizaba, de Veracruz; Santa Cecilia, de Valparaíso y Veragua, de Cristóbal.

Dos barcos de carga

Ayer llegaron el vapor noruego Ankara, de Chile, con carga general, que viene a la consignación de la Empresa Naviera de Cuba, y el ferry Estrada Palma, de Key West, con wagones de carga general.

El «Cuba»

Anoche llegó de Tampa y Key West, el vapor americano «Cuba», que trajo 58 pasajeros, entre ellos el ex representante Raoul Navarrete; Miguel Velázquez; Tomás Pérez; S. E. el Ministro de Holanda en Cuba, Sr. Mannie Witt y familia; y el Juez holandés, doctor Van den Brock; el escritor americano Aurelio Buen; Pedro Allareda; José Modar; Alfonso Ortega; Filiberto Coello; José Iglesias; José Rivero y señora Ofelia S. Sosa; Salusitano Villegas y señora y Dolores de Onetti.

También llegaron Ubaldina Moro e hijos y su hermana Carmen y Martín Nodarse, todos cubanos y quienes no fueron admitidos por las autoridades de Inmigración de los Estados Unidos, a pesar de ser residentes de Tampa.

Los que embarcan

En el «Cuba» embarcarán hoy para los Estados Unidos, el doctor Antonio Carrillo y señora; Miguel Balmaña; María de la Hog; Dora López; Ricardo Fornias; Roberto Estalella; Ramón Toribio; Víctor M. de la Fuentes; María T. Marinas; José Manuel Rivas; Clara y Mariana Rivas; Julio Robainas; Julia Herrera; Carlos Meise y señora; J. Fusté; Natalia e Inés Arroyo; Eduardo y Elvira Castellanos; Josefina Peter; Angela Clement; Adalcinda Lamelas; José Rodríguez Figueras; doctora Margarita López; Víctor J. Muñoz; Jorge López y familia; doctor Rogelio Díaz Pardo; Rafael O. Galván; Ricardo Carrillo; Carlos M. Mussó; doctor Luis García del Sol; Ana Valenzuela; Mariana Pérez; Francisco Torres y familia; Juana María Alvarez; Josefa F. de Riesgo de Iglesias; Armando Díaz y familia.

Un cadáver

En este barco llegó el cadáver del señor Manuel Revilla, que será trasladado a Camagüey, donde será inhumado.

El «Munargo»

Anoche llegó de Miami, el vapor americano Munargo, que trajo carga general, 37 pasajeros para la Habana y 53 turistas en tránsito.

Llegaron por este barco la señora Mina Pérez Chaumont viuda de Walsh e hija Marcela Truffin; Arturo Arissó; Ana Caballero e hija; Hortensia de Vega e hijo; Antonio F. Escarrá; F. D. Guira; Man Guevara y señora; José Jordán y familia; Justo Lamar y señora; Esteban Latorre; José Lucen y señora; Carlos Montalvo y señora; Fernando Rivas y señora; Enrique Ordóñez; Leiva Ryback.

NUEVAS COLECCIONES DE

MEDIAS EN LOS ESTILOS,

TEJIDOS Y COLORES DE RIGUROSO VERANO:

LA GRAN NOVEDAD:
las "Gothamettes" semicortas,
hasta debajo de la rodilla.

EL ENCANTO está presentando las nuevas colecciones de medias de verano. ¡Un alarde de buen gusto y belleza en el tejido y en el colorido! La gran novedad del verano la constituyen las "Gothamettes", semicortas, que sólo llegan hasta debajo de la rodilla, con un elástico incrustado de la misma seda formando la liga. ¡Un éxito, una sensación! Siguen después los nuevos tejidos de chiffón extrafinos, sin brillo, y los nuevos estilos transparentes: los más exquisitos que se han fabricado hasta ahora. Los nuevos colores son: sundora, malibu brown, teadance, tropica, javatan, miamitan, brunette, sunset rusty y navy-blue.

Vea usted hoy mismo estas maravillosas creaciones.

PLANTA BAJA.

El Encanto

Los nuevos zapatos de verano harán

la felicidad de sus pies.

Ninguna creación de la moda reclama tanto la cooperación del arte como el zapato. Un zapato puede ser una obra de arte en la medida que su estilo acuse la intervención acertada del buen gusto y atienda a las recomendaciones del confort del pie. Tal es el caso de las nuevas colecciones de zapatos importados que EL ENCANTO está presentando, porque se trata, sin ninguna duda, de las más afortunadas creaciones de la moda de verano. Los nuevos modelos de EL ENCANTO no sólo hacen del confort del pie una realidad al servicio de la "felicidad" del pie, sino que reflejan en sus estilo, de modo irreprochable, las más finas orientaciones de la nueva moda. Su buen gusto y su elegancia no deben perder la oportunidad de ver en EL ENCANTO estas maravillosas y geniales creaciones del verano.

Para calle y vestir se recurre con más frecuencia que a ningunos otros materiales al antílope blanco y al glacé lavable. Para calle, la gran innovación es el tacón de suela en distintos altos en sustitución del tacón de madera; los colores "leaders" son: blanco y negro, blanco y azul, blanco y carmelita, y blanco. Para noche predominan las sandalias y estilos escotados

TERCER PISO.

El Encanto

BROMAS Y VERAS

Por JOAQUIN ARISTIGUETA

AUNQUE un poco retrasada, doy cabida hoy en mi sección, a una carta de las mil y una que en estos días me han llegado. Me interesa demostrar que no niego a nadie la defensa, que doy a todos beligerancia y que acepto la polémica precisamente para que no se afirme que defiendo a los míos «con razón o sin ella». Y como, además, se trata de una comunicación oficial de una entidad respetable, con más motivo le concedo la importancia que tiene.

Me dicen así los escogedores:

Habana, Marzo 11 de 1935...

Señor Joaquín Aristigueta,
DIARIO DE LA MARINA.
Ciudad.

Muy señor mío:

Su artículo «Bromas y Veras» del viernes 8 pasado, tratando sobre los «técnicos» en la industria del tabaco, demuestra tres cosas.

La primera, que usted es un buen fumador, que le gustan los buenos tabacos y sobre todo cuando son regalados, que es cuando resultan más exquisitos.

La segunda, que usted ignora por completo lo que es en la actualidad la industria tabacalera, donde por desgracia desde que se retiró de Cuba la Henry Clay and Bock Co. lo que sobran en ella, son técnicos tanto nativos como españoles, ya que nativos a que esa compañía nos daba trabajo hemos quedado sin encontrarlo en las otras fábricas, donde nunca nos lo han dado; quiere esto decir, que sobran nativos capacitados para ocupar estos puestos «técnicos» de que usted habla, y así como también para cumplir en los siete departamentos de que consta una fábrica de tabacos, con la ley que usted llama del «todos por ciento», la que dicho sea de paso, bien pudiera ser así, teniendo en cuenta que en España no le dan trabajo a un cubano, aunque necesitasen uno que fuese «técnico», para hacer frijoles a la criolla.

Y por último si usted sabe todo esto y sin embargo dice lo contrario demuestra que siente un verdadero afecto por sus paisanos, al defenderlos con razón o sin ella, asegurando que en Cuba los únicos que entienden de tabaco son los españoles, afirmación tan inverosímil como si los cubanos asegurásemos que somos los verdaderos «técnicos» en hacer sidra asturiana.

No dudamos de que si su sincero propósito, es orientar a la opinión pública sobre este asunto, le dé cabida en su sección a la presente y así al refutar algo de su contenido, ésta pueda hacer un juicio exacto.

De usted atentamente y admiradores siempre de su gran humorismo,

Quedamos s. s.

UNION Y DEFENSA CIVICA DE ESCOGEDORES CUBANOS.
J. CABRANES.
Presidente».

En la carta hay varias afirmaciones: Que soy un fumador que me gustan los buenos tabacos y mejor si son regalados y a esto no tengo que objetar nada más que me siento un poco mortificado porque, para llegar a esa conclusión, los escogedores han necesitado de mis artículos acerca del «Tabaco Cubano en España». Antes no me habían supuesto ni el buen gusto ni el amor desenfrenado a fumar «de gorra»: y esto es ofender a un aplatanado, de veintiseis años criollos y unos pocos más españoles, como yo. Vamos, el ochenta por ciento de criollo, que es lo que pide el Comité de Estaca.

Otra afirmación consiste en asegurar que ignoro lo que es la industria del tabaco y es cierto: apenas sé cómo son las matas que dan los tabacos y tengo curiosidad por conocer las de los cigarrillos. Pero si sé que el cierre de las fábricas deja cesantes a los obreros; eso sí lo sé. Y sé que todos, fabricantes, obreros y gobernantes están tocando el violón y así resulta que todo lo que gritan, patalean y legislan, es música. Porque ni unos ni otros dan en el clavo para impedir el desempleo y cada cual se guía de su egoísmo para resolver «su problema» sin observar que hoy no hay problemas particulares en el orden social, sino que el de uno lo es de todos y **ninguna ley ni medida es buena si no contiene universalidad**; por eso la del «Todos por Ciento» es idiota, además de brutal, por aldeana. Si los obreros atendieran más a sus intereses que a los politiqueos, y no produjeran indisciplinas sistemáticas; si los industriales tuvieran una mejor visión del negocio haciendo más equitativo reparto de la producción de todos, Capital y Trabajo; si los gobernantes impidieran desmanes de unos y de otros y la ausencia de las industrias; y si los obreros no se empeñaran en cerrar el paso a los progresos industriales, por instinto, porque los industriales y el Gobierno no entienden que los progresos son de todos, **humanos**, y un progreso no autoriza a quitar hombres del trabajo: si, en fin, no estuviéramos metidos en una algarabía en la que todos tienen razón y todos están locos (¡locos de razón, que son los peores!) no estaríamos dándole vueltas a esta rueda sin fin.

Otra afirmación, hija de la ignorancia, es que en España no se admite a un cubano. Porque allí hay 29.000 cubanos, según el Cónsul General Pizzi de Porras, autor de un pequeño escándalo de Prensa reciente, en que denunciaba esa fobia cubana. Pero hablando yo con Pizzi en Madrid (y conste que Pizzi es un buen compañero, un buen Cónsul, de los que trabajan de verdad, y un buen cubano) vine a descubrir que Pizzi había lanzado la acusación «porque a un cubano no le habían dado colocación y el dueño le dijo que si el Sindicato y, después, que si en Cuba no querían a los españoles y que se fuera a Cuba».

Y porque un cubano dió esa queja, ¡uno!, y de un hecho y palabras de **uno**, ya se asienta un principio absurdo. Pero yo me atengo a la ley, porque a mí no me importan las majaderías que se digan en la mesa de un café: a un pueblo se le juzga por sus leyes. Y la Ley de Trabajo en España establece, para los extranjeros, que han de tener tres años de residencia para gozar de iguales derechos que el obrero español; y si está casado con española o si tiene un hijo español en España es, a los efectos de la Ley del Trabajo, tan español como Alcalá Zamora. Esta es la Ley de España, a más de que los cubanos, por el hecho de poner pié en España, pueden ser españoles, con todos los derechos, con sólo querer y sin perder su ciudadanía.

Comparen, los señores de la «Unión y Defensa Cívica de Escogedores Cubanos» esa ley generosa, universal, sin retroactividades, como la brutal y antijurídica del «Cincuenta por Ciento» que lanza al hambre a los niños y a las mujeres cubanos. Comparen: yo no lo necesito.

El cañonazo: ya no se tira el cañonazo en la Cabaña para anunciar la hora de las nueve; en lo adelante anunciará la hora «Veras y Bromas» de un servidor, Chamaco Longorio y Beltrán. Tres humoristas muy serios. Así que, desde el día primero de abril, al oír el cañonazo, sincronicen la estación C. M. C. G., 1225 kilociclos, y se reirán gratis.

Porque el da primero, ¡nos van a oír!

M.E.C.D. 2016

9A SECCION

TELEFONOS:
Dirección A-3577
Jefe de Redacción . A-3205
Sección de Sports. M-7912

DIARIO DE LA MARINA

TELEFONOS:
Quejas M-7911
A. Clasificados . . A-3333

9A SECCION

AÑO CIII — EL PERIODICO MAS ANTIGUO DE CUBA — LA HABANA, JUEVES, 28 DE MARZO DE 1935 — ACOGIDO A LA FRANQUICIA POSTAL — PAGINA TRECE

LA ACTUALIDAD

La reconstrucción económica

Por LEON ICHASO

ADVIERTESE en España un anhelo, cada vez más vivo, de reconstrucción económica nacional. Los gobernantes de la primera etapa republicana no se distinguieron, a la verdad, por una administración severa y concertada. España se decide cada vez más a rehacer económicamente lo que ellos deshicieron.

Hay en el presupuesto un déficit de seiscientos millones de pesetas. Hay seiscientos mil españoles en paro forzoso. Y hay en los servicios del Estado una falta de unidad y de coordinación que aumenta de un modo exorbitante la burocracia e impide la concentración y cohesión de energías necesarias para toda empresa transcendental De tres departamentos ministeriales dependen la agricultura, el comercio y la industria. Las comunicaciones aéreas están adscriptas a la Presidencia del Consejo de Ministros; las postales, al servicio de Comunicaciones; los ferrocarriles y transportes, a Obras Públicas; las marítimas, al ministerio de Industria.

Aludimos ayer al discurso, verdaderamente medular, que sobre esta reconstrucción nacional pronunció Gil Robles en el Círculo de la Unión Mercantil. Se proponen en él medios prácticos y concretos para remediar los males administrativos de que ha padecido España y para fundir, en concertada cooperación, todos sus elementos y recursos económicos.

Cuéntase entre éstos el Consejo de Economía, que suple las deficiencias de la Cámara parlamentaria, atenta más bien a los intereses políticos que a los económicos. En este Consejo han de estar representados todos los sectores económicos del país; no sólo los de los propietarios y los de las llamadas «fuerzas vivas», sino también los de los obreros.

«También los obreros—dijo Gil Robles en el citado discurso—, porque el día que los obreros lleguen a los organismos directivos de la economía, se verán obligados a transformar la injusta conciencia de clase, a ser una parte en el engranaje de la economía nacional. ¡Cuántos conflictos se hubieran evitado si se hubieran atendido estas normas! Si hubiera estado funcionando un Consejo de Economía Nacional, no se hubiera dado en Asturias el caso de unos obreros cobrando unos jornales antieconómicos, mientras está parada la siderurgia, mientras los obreros del campo se mueren de hambre. Hubieran pensado los obreros mismos que no es posible mantener artificios y se hubiera logrado una fusión de las clases sociales, con el común interés de la patria, que no conoce de clases ni de banderías».

Para lograr la unidad de criterio, tan difícil en un Gobierno de coalición como el que ahora rige en España, este Consejo de Economía Nacional habría de estatuir todas las leyes económicas del Estado español. Estas leyes pasarían al Parlamento para la aprobación sumaria en conjunto, porque los Parlamentos, ya por su carácter directamente político, ya por la falta de técnicos en número suficiente, carecen de competencia para el examen y la solución de las cuestiones económicas. Este Consejo de Economía pudiera convertirse después en un órgano colegislador; en la segunda Cámara o Senado que España necesita y en cuya restitución se está ya pensando.

Propone, además, Gil Robles, en el mencionado discurso, otras importantes y eficaces medidas para la anhelada reconstrucción económica; tales son: la repoblación forestal, que además de aliviar el paro forzoso, pondría en actividad y en fomento la muy varia e incompletamente explotada potencialidad agrícola de España, y la reducción del tipo del descuento, que es allí mayor, quizá, que en otro país cualquiera del mundo, a excepción de Turquía.

España se propone ir en estas cuestiones económicas al nivel de estos tiempos, en que se les da tan excepcional importancia. Menos política partidarista y más economía nacional; es su lema.

INAUGURADA UNA LAPIDA A LA MEMORIA DEL JUDIO Y FILOSOFO MAIMONIDES

CORDOBA, marzo 27 (Agencia telegráfica Judia).—Hoy se descubrió una lápida en la antigua sinagoga de Córdoba en honor y memoria de Moisés Maimónides, el filósofo hebreo, que dió gloria a la academia cordobesa, hace 800 años, durante las fiestas conmemorativas de su nacimiento.

SE LEE EN LA ACADEMIA DE MEDICINA DE PARIS UNA COMUNICACION DE LOS DOCTORES ROYO VILLANOVA Y PARDO

ZARAGOZA, marzo 27. (SE).—El doctor D. Ricardo Royo Villanova ha recibido noticias de que en la sesión de la Academia de Medicina de París, el profesor M. Vincent, descubridor del suero contra la enfermedad del bacilo de Coli, e inventor de la vacuna contra el tifus, leyó una comunicación de los doctores Royo Villanova y Pardo sobre contribución al estudio del papel que juegan determinados elementos en la inmunidad contra la tuberculosis pulmonar.

Parece inminente que mañana surja la crisis en el Gabinete del Sr. Lerroux

Estoy en mi puesto, cumpliendo mis deberes y sin necesitar estímulo alguno, dijo Lerroux

El señor Gil Robles ha hecho declaraciones manifestando el disgusto que le ha causado un artículo de «El Debate», sobre la crisis. Ni lo inspiró ni responde a sus ideas

MADRID, marzo 27 (WP)—El presidente del Consejo de Ministros, señor Lerroux, conversando con los periodistas, afirmó que había leído los comentarios de la Prensa acerca del momento político, especialmente el editorial de «El Debate», y agregó:

«Estoy en mi puesto cumpliendo con mis deberes de conciencia, sin necesidad de estímulos exteriores. Mi obligación es resolver los problemas con arreglo a mis posibilidades y a mis fuerzas».

GIL ROBLES CONDENA EL ARCULO DE «EL DEBATE»

MADRID, marzo 27 (WP)—En una entrevista exclusiva celebrada con el jefe de la CEDA, el señor Gil Robles ha declarado que le ha producido hondo disgusto el editorial del periódico «El Debate», principalmente los párrafos que consideran grave la crisis en las circunstancias actuales, afirmando que el artículo no responde a su pensamiento ni lo ha inspirado él.

Agregó que su posición política no se ha modificado lo más mínimo desde el discurso que pronunció el domingo en La Coruña. Comparten su criterio los señores Martínez de Velasco y Melquiades Alvarez.

El señor Gil Robles ha ordenado la suspensión de los mítines organizados por Acción Popular para el sábado en Málaga y para el domingo en Almería, porque no quiere faltar de Madrid un solo momento, añadiendo que hoy comunicó su pensamiento por teléfono al señor Lerroux.

Señala don Manuel Fal Conde en un hermoso discurso el alcance del ideario del tradicionalismo

La Comunión Tradicionalista no acepta mixtificaciones. Las orientaciones y normas que ofreció en ese discurso son de positiva trascendencia. La causa se halla en marcha

El Sr. don Manuel Fal Conde, secretario general de la Comunión Tradicionalista de España, pronunció un importante discurso fijando orientaciones y dando normas

(Para el DIARIO DE LA MARINA)

El día 2í de febrero, domingo, a las doce de la mañana, se celebró en el nuevo local tomado para Círculo Tradicionalista, en la calle de las Recogidas número 14, en Granada, un acto brillantísimo.

El local, que es muy amplio, tiene un hermoso patio capaz para actos de esta naturaleza y en el que se reunieron numerosas señoras y señoritas y unos quinientos socios. Una sección de requetés, formada, actuó para los servicios de orden.

DISCURSO DEL SR. FAL CONDE

El secretario general de la Comunión Tradicionalista, don Manuel Fal Conde, pronunció una charla íntima para fijar las orientaciones de la Comunión ante los momentos presentes.

MOMENTOS DE CONCEPCION

Saludó a los reunidos y explicó la conveniencia de que fuera su discurso una charla íntima en la que reafirmaría nuestro criterio y daría las orientaciones tan necesarias en estos momentos de gran confusión.

Esta confusión, dice, es mayor desde las elecciones de noviembre y desde el enorme desengaño sufrido por la esterilidad de aquel esfuerzo.

Toda la atención estriba en las futuras uniones. De éstas voy a ocuparme, pero conviene poner unos antecedentes.

NUESTRA COMUNION Y LAS JUVENTUDES

Hay en nuestra Comunión algo substancial, por lo que es una Comunión y no un partido. La formación de nuestros criterios, la expansión de nuestros ideales, nuestras juventudes, requetés y nuestra prensa. No hay partido que tenga más derecho que esta Comunión a encuadrar unas juventudes, porque siendo todos ellos circunstanciales, no pueden ofrecer a la juventud un mañana seguro que no sea a través de todos los prismas políticos y acomodaciones diversas que les van colocando en la frente los diversos estigmas de las banderías políticas. Mientras que la Comunión Tradicionalista les presenta un pasado firme y puede ofrecerles un porvenir seguro de consecuencias y de estabilidad de criterio.

NO HAY MIXTIFICACIONES

En todo lo que es substancial, la Comunión Tradicionalista no acepta mixtificaciones con nadie. Se habla hoy mucho de un tradicionalismo existente fuera de nuestra Comunión y es motivo de alegría la expansión de nuestros ideales, como también el que existan tradicionalistas aún fuera de nuestra jerarquía; pero lo que no puede ser es que haya ningún partido que sostenga todo nuestro ideario y que pueda con justicia llamarse Tradicionalista.

Se habla también de identidad de la Comunión Tradicionalista y de otros partidos monárquicos, y hasta se invoca la existencia de pactos e inteligencias en la cuestión dinástica, y yo digo que no es ese asunto propio de pactos, porque pertenece a un orden de principios y a un orden de aplicación de nuestras leyes que rigen la sucesión a la Corona y el ejercicio de la soberanía, y en esa materia la Comunión Tradicionalista no puede pactar nada. Lo que está dentro de estos principios y de esas leyes constituye el derecho, y lo que esté fuera no puede adquirir ese derecho por muchos equilibrios que quieran hacerse. (Ovación imponente).

ALIANZAS POLITICAS

En todo lo demás que no es substancial y pertenece a las vías legales del régimen constituído presente; en todo lo que se refiere a la función parlamentaria, se conciben las alianzas y nuestra Comunión, en función de partido político, concurrió siempre a todas las coaliciones que demandaron los altos intereses de la religión y de la patria y su propia conveniencia política, aunque siempre subordinada a esos supremos ideales.

No. No hablo de unión de derechas, porque no creo en las derechas. Tampoco los españoles creen ya en esos encuadramientos propios del sistema liberal. Hablaré de la unión de los católicos.

Distingue el orador con textos de León XIII, dos órdenes de actividades. La espiritual, que nos corresponde como miembros de la Iglesia, y la civil, que nos corresponde como miembros de una nación; y según el fin de esa actividad, prepondera la calidad de católicos o de españoles.

Actuamos ordenadamente como españoles y tenemos un perfecto derecho dentro del Derecho Natural y de la Moral Católica a pretender para nuestra patria un régimen que es lícito y además santo, porque santa es la tesis de la unidad y santa es la soberanía que tradicionalmente ejercieron nuestros reyes y santo el servicio de la Iglesia que siempre desempeñó nuestra patria.

NORMAS Y ORIENTACIONES

Nadi puede negarnos ese derecho y en ese orden tenemos plena facultad para regir nuestra organización y darnos normas y orientaciones. Tenemos deberes con la patria, deberes que dimanan del designio de Dios Creador que nos dió esa patria y gran gracia de Dios es que nos diera la patria más gloriosa del mundo.

Hay una tendencia moderna que trata de llevar orientaciones políticas en las actividades ciudadanas sin más nota que la de católicos y sin distinguir las diversas particularidades nacionales, queriendo regir la vida española por el patrón de los católicos belgas o alemanes y pretendiendo hacer aceptable en España una forma de gobierno por las razones que tuvieron en cuenta para hacer recomendable la aceptación de esa forma de gobierno en Francia.

OTRAS UNIONES

Lejos de admitir nosotros esa tendencia internacionalista, afirmamos una vez más nuestros derechos de españoles. (Gran ovación). Pero cuando peligra la religión se conciben las uniones de católicos de manera circunstancial y para fines determinados y siempre la Comunión Tradicionalista concurrió a ellas, dando el mayor ejemplo de abnegación y de renuncia de sus propios intereses y con entera subordinación a las normas de la Iglesia.

También ahora estamos dispuestos a esa unión de los católicos, no porque tengamos la mayor fe en la eficacia de esas uniones, sino por espíritu de disciplina.

Ahora bien, esas uniones tienen que estar fundadas sobre ciertas bases que demandan su propia naturaleza. Han de ser primero uniones católicas, uniones no de católicos en cuanto a tales personas individuales ni mirando a sus intenciones, de las cuales no juzgamos, sino como católicos en la vida pública, atendiendo a sus programas políticos y a su actuación política.

Los textos de las Encíclicas «Sapientes Acristianaes» e «Inmortale Dei» y párrafos de los documentos pastorales recientemente publicados por los obispos españoles, de los que se desprende la cualidad esencial en esas uniones de ser entre católicos y para defensa de la religión en contra de las leyes laicas y persecutorias, en contra de los principios de separación entre la Iglesia y el Estado y de las libertades de perdición.

Ha de mirarse, en segundo lugar, en esas uniones un mínimo de interés nacional, porque en la defensa de lo espiritual va el bien de la misma nación.

TACTICAS

También hace falta una base en esas uniones y es la de la táctica que ha de seguirse, porque han de adoptarse medios lícitos y racionalmente condicionales al fin que se persigue con la unión.

Habla primero de la táctica tradicionalista, declarando que nuestros parlamentarios, en todas las épocas, han dado ejemplo de táctica eficaz parlamentaria, destacando principalmente los casos de aquellos diputados que como Mella, don Ramón Nodal y Senante, se encontraron tantas veces en el Parlamento, sin otra fuerza política que la atinada de su voz, conteniendo los avances de la revolución.

Dedica unos párrafos a ensalzar la táctica de nuestra actual minoría (compuesta por más de veinte diputados), elogiando en particular al jefe de la misma, Excmo. Sr. Conde de Rodezno, a Lamamié de Clairac y al Barón de Cárcer; pero hay otra táctica, que es la del bien posible y si la bondad de las tácticas se mide por su eficacia, de esa táctica sólo puede decirse que, fracaso tras fracaso, han caído en el mayor descrédito. La táctica populista consiste en entregarse, cerrado de ojos, en las manos del caudillo. Al aludir al señor Gil Robles, el orador hace constar que como ha podido advertir el auditorio, desenvuelve toda su tesis sin inferir agravio alguno a las personas, y en cuento a la del señor Gil Robles, declara que le reconoce particulares y relevantes dotes; pero que no ha de creer que va a ser el primer caudillo parlamentario que durante siglo y medio de parlamentarismo en España y en todo el mundo va a imponer el triunfo por la táctica de hacer confiar ciegamente en su persona.

MODELO DE UNION

Propone el orador como modelo de unión de los católicos, el declarado por el propio Gil Robles en uno de sus discursos, a cuyos párrafos da lectura, y seguidamente lee otros párrafos en los que declara el Sr. Gil Robles ser enemigo al partido radical y a su jefe.

Propone también el Sr. Fal Conde las normas que han de regir o sujetar esas uniones a las que no puede pertenecer el partido radical, porque según su programa, es anticatólico, ni tampoco puede pertenecer a ellas quien admita la Constitución y su artículo 26. (Delirante ovación que dura largo rato).

Lee el Sr. Fal Conde las condenaciones del Papa reinante y de los prelados españoles a dicha Constitución y a la ley de Confesiones y Congregaciones religiosas, fijando como base para la unión de los católicos, la impugnación contra esas leyes.

Tomando palabras de los prelados esjañoles, dice que no puede haber uniones si no es sobre esa base de ir en contra de dichas disposiciones legales, y en medio de la mayor emoción del auditorio lee el orador parte del preámbulo y artículos del decreto del ministro de la Ceda, señor Aizpún, que da cumplimiento y eficacia a ese artículo 26.

No podemos—añade—ir a una unión de católicos con quienes sustentan el bloque gubernamental mientras no rompan con él.

Lee textos de la Encíclica «Humanum Genus» contra la masonería, y subraya palabras de León XIII, que manda la unión, bajo el amparo de la Iglesia, de los católicos contra la masonería.

PALABRAS FINALES

Termina consignando que no solamente está la Comunión Tradicionalista dispuesta a la unión de los católicos, sino que reclama que se verifique, y echa la responsabilidad de que no se logre sobre los que no concurran a la unión o no corten aquellos otros compromisos o rectifiquen posiciones políticas que sean incompatibles con dicha unión.

Acaba exhortando a todos a realizar una labor política electoral propia, sin perjuicio de que los demás se coloquen alguna vez en situación compatible.

Mientras tanto, por si eso no llega, tendremos cumplidos nuestros deberes, y lo que resultare de unas elecciones a las que vayamos solos, con honor, sería más digno de lo que obtuviéramos a costa de vergonzosas claudicaciones.

El Sr. don Manuel Fal Conde, que fué constantemente aplaudido, en algunas ocasiones con aplausos que parecían interminables, al terminar su elocuente conferencia oyó una clamorosa ovación, siendo además felicitadísimo por cuantos asistieron al acto.

No padezca más:
Si el mal es del
ESTOMAGO,
hígado, VESICULA,
úlcera gastro-duodenal,
COLITIS o intestinos
BISMÁGEN
lo sanará.

Si ha tenido usted fracasos con otros remedios, olvídelos. La salud comienza en la primera cucharadita del polvo "Bismágen". Ensaye usted con un frasco de este maravilloso patente moderno y
bendecirá la hora en que decidió tomarlo.

SE HABLO DE UN IDILIO AMOROSO DEL PRINCIPE DE GALES CON LA EX INFANTA Da. MARIA CRISTINA

Ambos veranearon en una pequeña aldea austriaca, formando para sus paseos y diversiones grupo aparte de los demás temporadistas, para desesperación de las muchas candidatas

MADRID, marzo 26. (SE.).—El periódico de esta capital, «Diario de Madrid», publica la siguiente información:

«Hace días circuló por la prensa francesa el rumor del posible matrimonio del Príncipe de Gales con la ex Infanta María Cristina.

Esta suposición no parece tener fundamentos muy sólidos. Sin embargo —y acaso ésa sea la fuente del rumor—, el Príncipe inglés y la ex Infanta española han pasado una temporada deportiva en el Tirol, y algunos periódicos ingleses publican en lugar preferido el retrato de la ex Infanta.

Mera coincidencia tal vez, aunque existen datos muy significativos. Desde hace años, Kitzbühel, pequeña aldea austriaca, viene esforzándose por conquistar un lugar eminente entre las estaciones invernales que visitan personajes famosos. En vano. Saint-Moriz, en Suiza, continuaba siendo el lugar preferido de millonarios, nobles y estrellas de cine.

De pronto, un personaje un poco excéntrico, famoso por sus novedades en el vestir, sus caídas de los caballos y su renuncia hacia el matrimonio, amén de ser heredero del más vasto Imperio que recuerda la Historia, se presenta en Kitzbühel. ¿Qué motivos le llevaron allí?

Nadie le esperaba. Nadie le fué a recibir a la estación. El Príncipe iba acaso buscando eso: soledad. La policía había tomado las precauciones neesarias para que la gente no mostrara demasiado entusiasmo hacia el Príncipe. La cuestión monárquica está allí todavía candente, y un exceso de atenciones hacia el Príncipe inglés pudiera ser interpretado como maniobra política. Así que el Príncipe, acostumbrado a grandes agasajos, agitó en vano su sombrero, saludando a una gente poco entusiasta.

Al coche seguía otro cargado de policías. En el del Príncipe iban tres damas elegantemente vestidas, siendo una de ellas la ex Infanta María Cristina. Un hotel puso cuarenta habitaciones a disposición del grupo; fotógrafos y periodistas hallaron cerradas las puertas de todas ellas.

Un soplo de felicidad es expandió sobre la aldea. Siguiendo al Príncipe surgieron celebridades por los cuatro costados: Francisca Gaal; la esposa de Henry Deterding, el magnate petrolero angloholandés; Syd Chaplin, hermano del actor; la Marquesa de Polignac.. La pequeña población rural no pudo menos de terminar por entusiasmarse ante tan propicias promesas.

El Príncipe se mezcló entonces con el pueblo, a recibir las aclamaciones que le habían sido negadas a la llegada. Quiso conquistar su afecto en buena lid. Asistió a sus fiestas y bailó con las campesinas; se sentó en los cafés y charló con todo el mundo.

Otra parte de su tiempo libre la dedicó, naturalmente, a las celebridades que coincidieron allí con él.

La Infanta doña María Cristina, hija de don Alfonso XIII, ex Rey de España.

Pero a la hora de salir a esquiar, el Príncipe partía por parajes solitarios con una sola compañera. Esta compañera no era otra que la ex Infanta María Cristina.

Esto ha bastado para que se haya dado como muy posible el enlace. Lo que se sabe de cierto es que, dentro de aquel conjunto aristocrático, la pareja formó mundo aparte. El Príncipe mostró hacia María Cristina una preferencia manifiesta, al extremo de que otras damas aristocráticas, deseosas de acompañar al Príncipe, miraban a la ex Infanta con envidia, si no con rencor.

La Prensa da ahora la noticia del regreso del Príncipe. (Nada se dice de la ex Infanta). Al acercarse su partida, multitud de campesinos acudió a llevarle regalos al hotel: flores, prendas tirolesas, etcétera. Entre los regalos sobresale un enorme reloj de cuco, tallado por un carpintero del país, que tendrá que ser transportado más tarde a Inglaterra. Antes de partir, el Príncipe recibió la visita de Nicolás de Rumanía, hermano del Rey Carlos.

El día 16, la comitiva real partió para Viena, donde el Príncipe permanecerá algunos días. Pero aquí también las autoridades han tomado medidas para que se le trate como simple turista. La Prensa recibió órdenes de no referirse a la visita.

He aquí, pues, dos complicaciones, política una, amorosa la otra, en el camino de ese Príncipe que ama la libertad sobre todas las cosas.»

Posteriormente, nos informó el cable de que Cupido había dirigido sus flechas en otra dirección: La Infantita estaba comprometida con el Príncipe Carl Emmanuel von Liechtenstein, de la famosa casa real de su nombre.

Oficialmente nada se ha dicho aún.

Sobreseída la causa contra el Sr. Azaña

Ha comenado el consejo de guerra contra el Alcalde y 110 vecinos de Uncastillo

MADRID, marzo 27 (WP)—La Sala Segunda del Tribunal Supremo de Justicia se ha opuesto a la petición formulada por el Fiscal de la República en el sentido de que se realizaran nuevas diligencias en el sumario por la supuesta participación del expresidente del Consejo de Ministros Azaña, en la subversión de Cataluña.

La negativa del Supremo supone el sobreseimiento del sumario.

La Sala Segunda ha sido acusada en distintas ocasiones de estar formada por magistrados que designó Azaña durante los dos años que estuvo en el Poder.

Gil Robles anuncia que, si se indulta a González Peña, sus amigos saldrán del Gobierno

El Jefe de la «Ceda», al anunciar lo que puede ocurrir en el Consejo de Ministros de mañana, afirmó rotundamente que su criterio respecto al asunto y su decisión no tuvieron cambio

MADRID, marzo 27 (WP)—Todos los periódicos coinciden en señalar como decisivo el consejo de ministros del viernes próximo, donde se adoptará una resolución definitiva sobre el informe del Tribunal Supremo en el caso de la pena de muerte impuesta al diputado socialista Ramón González Peña.

Lerroux ya está en posesión del criterio que mantienen Gil Robles, de la CEDA; Martínez de Velasco, del Partido Agrario, y Melquiades Alvarez, del Liberal-Demócrata.

Tanto Martínez de Velasco como Melquiades Alvarez coinciden con el discurso pronunciado el domingo por Gil Robles en La Coruña, ante más de catorce mil personas, en que dijo que la justicia debe estimarse y aplicarse sin categorías entre los delincuentes.

Parece que los ministros radicales sustentan el criterio contrario.

LA CEDA SE RETIRA DEL GOBIERNO SI HAY INDULTO

MADRID, marzo 27 (WP)—El Jefe de la CEDA, señor Gil Robles, manifestó esta noche a los periodistas que le rodearon con el objeto de confirmar las noticias que se tienen acerca del desacuerdo existente entre los ministros cedistas, agrarios y liberales con los radicales.

«Dentro de cuarenta y ocho horas, —dijo Gil Robles—se sabrá que nuestra actitud no ha variado.

«Si se produce el indulto de González Peña nos retiraremos del Gobierno».

Martínez de Velasco y Melquiades Alvarez, interrogados por los representantes de la Prensa, han ratificado su propósito de retirar a sus ministros del Gabinete de concederse el indulto al diputado socialista.

Por otra parte, el señor Lerroux, dijo:

«La discrepancia entre «El Debate» y Gil Robles carece de importancia. Los periódicos suelen exponer muchas veces opiniones propias que no son reflejo de la opinión de sus amigos. Sigo creyendo que todo se resolverá, pues todos tenemos puesta la vista en el interés de la República».

Como consecuencia, la situación no ha variado a pesar del revuelo que produjo el editorial de «El Debate».

Los periódicos confían que el viernes se adoptará la decisión de indultar a González Peña por la mayoría gubernamental, aunque coaccionados por las consecuencias de su decisión. Mientras los periódicos derechistas entienden que indultar sin dimitir resulta un sacrificio estéril para la CEDA, los izquierdistas afirman que la dimisión después del indulto supone una deserción sin haber resuelto ningún problema.

En lo que nadie discrepa es en la esperanza de que se conceda el indulto.

Ha perecido un deportista en Santander

El pirmer artículo de la ley de alcoholes ha sido discutido por el Congreso

SANTANDER, marzo 27 (SE)—Salieron de Santander algunos jóvenes en automóviles con dirección a la parte alta de la provincia para practicar el deporte de esquí sobre la nieve. Al llegar a Tajahierro se dedicaron a esquiar, pero debido al fuerte temporal decidieron emprender el regreso pocas horas después. Unos coches salieron hacia Reinosa y otros con dirección a Santander y como los viajeros se habían distribuido en los vehículos caprichosamente no se dieron cuenta de que habían dejado en el alto de Tajahierro a un compañero llamado Pablo Zalduondo, de veintiún años. Hechas las debidas averiguaciones por la familia de éste, y en vista de que ninguno de los coches había traído al joven, se han hecho pesquisas por Tajahierro y se ha logrado encontrar a Pablo, ya cadáver. Junto al muerto estaba uno de los perros que había acompañado a la expedición. El joven Zalduondo era muy estimado en Santander.

EN SOCUELLAMOS CAUSA ESTRAGOS UN CICLON

ALCAZAR DE SAN JUAN, marzo 27 (SE)—En el pueblo de Socuéllamos, un terrible ciclón causó grandes daños en los edificios. Las calles están sembradas de tejas y algunos tejados aparecen desmantelados.

Los daños causados por el vendaval son de consideración.

ROBO SACRILEGO EN MANZANARES

MANZANARES, marzo 27 (SE). Durante la noche se cometió un robo en la iglesia de la Virgen de Gracia. Los ladrones violentaron los sagrarios, sacaron de ellos los copones y desparramaron por el suelo las sagradas formas. También violentaron los cepillos y se llevaron el importe de las limosnas. Penetraron en el templo por el tejado del edificio de las Escuelas nacionales, inmediato al templo.

DISCUTIO EL CONGRESO EL PRIMER ARTICULO DE LA LEY DE ALCOHOLES

MADRID, marzo 27 (AP)—La sesión nocturna del Congreso estuvo muy desanimada hoy. Se discutió ampliamente el artículo primero del proyecto de ley de alcoholes, a fin de aprobarse esta misma noche.

En la Cámara se ha presentado una proposición pidiendo que la subida del precio de los periódicos a quince céntimos empiece a regir el primero de abril para la venta y el primero de julio para las suscripciones.

También se ha presentado otro proyecto autorizando al ministro de agricultura para dedicar 25,000,000 de pesetas a préstamos a los Sindicatos y Asociaciones Agrícolas.

CONSEJO DE GUERRA CONTRA LOS REBELDES DE UNCASTILLO

ZARAGOZA, marzo 27 (WP)—Se ha comenzado hoy el consejo de guerra contra el alcalde, los concejales y ciento diez vecinos del pueblo de Uncastillo, quienes el 5 de Octubre del año pasado proclamaron la República Socialista, y dieron muerte a siete guardias civiles, entre ellos a un capitán.

El Fiscal ha solicitado pena de muerte para el alcalde, Antonio Plano y para otros cinco encartados.

Pide también el Fiscal penas de reclusión perpetua para cincuenta procesados y muchas penas graves para los restantes.

Actúan en el consejo de guerra veintiún defensores.

LA JUNTA DE SOCORROS OTORGA AL AYUNTAMIENTO DE OVIEDO DOS MILLONES DE PESETAS

OVIEDO, marzo 27. (SE). — La Junta de Socorros ha subvencionado al Ayuntamiento con dos millones de pesetas por los daños sufridos durante los sucesos revolucionarios. En esta cantidad entra la valoración del Teatro Campoamor.

El Ayuntamiento en pleno de San Sebastián ha sido destituído por su actitud

MADRID, maro 27. (AP.) El ministro de la Gobernación, señor Eloy Vaquero, ha dictado un decreto destituyendo a todos los concejales del Ayuntamiento de San Sebastián, como resultado del acuerdo que tomaron ayer por unanimidad en el sentido de dirigirse al Gobierno para pedirle que devuelva el Palacio de Miramar a los herederos de la Reina doña María Cristina de Hapsburgo.

Un periódico catalán relata la vida que hacen en aquel país los rebeldes españoles

Con excepción de los cabecillas, a los que falta dinero, el resto de los revolucionarios está pasando en Francia por una situación angustiosa. Asesinato y robo en Avilés

OVIEDO, marzo 27. (SE).—Una persona que ocupaba un alto cargo en la Redacción del periódico «Avance», que se encuentra en París, ha enviado una carta a unos amigos suyos en la que dice que la situación de los emigrados españoles en la capital francesa es angustiosa. Naturalmente, esto no se refiere a los cabecillas. Agrega la carta que estando en una situación muy apurada fué a visitar a Amador Fernández para pedirle que le socorriera, pero no quiso recibirle.

BARCELONA, marzo 27. (SE).—El periódico «L'Instant» publica una información de la periodista Irene Polo referente a la vida que llevan en París los refugiados extranjeros. Da cuenta en ella especialmente de la vida que hacen Prieto y otros emigrados españoles. Dice que como la vida en la capital francesa está muy cara, son muy pocos los que pueden vivir en el mismo París. De todos ellos, el que vive mejor, más confortablemente, es Indalecio Prieto; los demás tienen que vivir, por cuestiones de economía, en los alrededores. La información relata hechos interesantes y curiosos. En el mismo París viven Prieto, Margarita Nelken, Bolaños, Amador Fernández y Belarmino Tomás; el número de los repartidos por el norte del Loira es de unos 300. Un detalle curioso es que Prieto ha ido a alberga rse en el Hotel Montabor, el mismo donde se alojaron Calvo Sotelo y Martínez Anido al advenir la República. Se trata especialmente con dos catalanes: Antonio Vilalta y el diputado a Cortes José Tomás y Riera. Se aloja también en este hotel el «speaker» de la Radio Barcelona, Jaime Valls, que durante toda la noche del 6 de octubre estuvo haciendo llamamientos por la radio a los «hermanos comunistas y socialistas» e incluso a los catalanes de América y poniendo los discos que se oyeron aquella noche. Prieto se burla de él, llamándole «el tío de la radio», y dice que es el rey de París. Dencás, que también pertenece a este grupo, dice que el peor día que ha pasado desde que huyó fué cuando se enteró de que el Tribunal de Garantías había pedido la extradición. En aquella ocasión se presentó indignado en el hotel y dijo a Prieto y demás compañeros que preferiría que le matasen o acusasen de todo menos de haber robado. Prieto, en broma, le decía que con ese dinero podía haberse comprado otro abrigo, y que se quitase una bufanda roja que llevaba.

La información cuenta también detalles de la vida que hacen otros emigrados, como Arturo Menéndez, Pérez Sala, el comandante Guarner y el teniente López Sagarra, que viven juntos en un pisito, y los demás les llaman «Los cuatro de Infantería». Se refiere también a Angel Galarza, que no está en Francia por ser perseguido, sino porque en España todos los gobernadores provinciales le aplican la Ley de Orden público y le expulsan. Por tanto, ha decidido vivir en París.

CASA DEL PUEBLO, PARA INSTITUTO

OVIEDO, marzo 27. (SE).—En la última sesión celebraba por la Comisión Gestora del Ayuntamiento de Langreo se autorizó al alcalde para gestionar la adjudicación de la Casa del Pueblo de Sama para destinarla a Instituto elemental.

El mencionado edificio—así como otros que se dijeron propiedad del Sindicato Minero—está hipotecado por el Instituto Nacional de Previsión por valor de 90,000 duros.

VIDA ESPAÑOLA

LA NUEVA NEURASTENIA

Por X X

¿Y USTED, de dónde viene?
—De León.
—¿Y usted?
—Yo de Santander.

No hay que preguntar a más; unos vienen de León, otros de Santander, otros de Lugo... Vienen de todos los pueblos: vienen de pueblos de la misma Asturias que se imaginan de Oviedo que es ahora una Meca del trabajo. Hay que hacerlo surgir de sus cenizas: hay que reconstruír una gran parte de lo que fué la ciudad...

Y acuden los obreros en tropel con esta solicitud.

—Yo busco colocación.

Ah, sí, colocación, está muy bien... Es la cantada de todos: de los de Santander, de los de Lugo, de los de la misma Asturias...

Continúa la crisis de trabajo con toda intensidad, con todo horror...

En cuanto que arribaron a las Cortes los gallitos de la Ceda, lanzaron altivamente este quiquiriquí de su programa:

—Basta de paro forzoso! Hay que acabar con él a toda costa, y hay que votar, para acabar con él, cien millones de pesetas.

¿Cien millones de pesetas?

Me parece que sí, que cien millones.

Pero el gobierno del señor Lerroux aún saltó más allá que los gallitos:

—Qué es eso de cien millones? Buen puñado son dos pulgas para estas tan tremendas circunstancias. Nada de cien millones! Mil millones!

¿Mil millones de pesetas?

Me parece que sí, que mil millones.

Es una cifra bonita. A qué andarse parando en nimiedades en cosas de tanta monta?

Mil millones de pesetas dan para carreteras y caminos, para ferrocarriles y tranvías, para escuelas y cuarteles.

Y los pobres obreros españoles, que hace dos años, tres años, cuatro años que no trabajan, tuvieron un grandísimo alegrón, y sentáronse a esperar.

Y los pobres obreros aún esperan. Todos los buenos políticos se parecen en esto a los burgueses: comen bien, visten bien y duermen bien. Un hombre que coma mal, vista mal y duerma mal, significa para ellos un fenómeno; y un hombre que no coma, es un absurdo...

El cuento de la pollita que cuando le decían de los pobres que estaban desesperados, porque les faltaba pan, hubo de responder plácidamente:

—Bah, total... que coman tortas!

Llegó la revolución; pasó la revolución; ya estamos a estas horas en camino de la revolución que va a venir... Y los pobres obreros aún esperan.

Los que no se resignaron a esperar, vienen a Oviedo en busca de trabajo. Vienen de León, de Lugo, de Santander, de Madrid... Vienen de todos los pueblos; vienen de pueblos de la misma Asturias... Y a todos ha tenido que decirles el gobernador actual:

—No, no se mortifiquen, a qué vienen? En Oviedo no hay trabajo.

Y en efecto no hay trabajo. Y es que éste, ya, al parecer, no es un problema económico, es un problema psiquiátrico. Al parecer cuestión de neurastenia, que también les afecta a los gobiernos.

LEA AVANCE todas las tardes. Director: J. I. Rivero

M.E.C.D. 2016

CUBA GANO AYER EN BASE BALL, FUTBOL Y TENNIS

INICIA EL DOMINGO LA LIGA NACIONAL EL CHAMPION JUVENIL DE BASEBALL

SPORTS DIARIO DE LA MARINA SPORTS

PAGINA CATORCE   LA HABANA, JUEVES, 28 DE MARZO DE 1935   AÑO CIII

FAMOSA EN EL JUEGO DE BASKET BALL

Una muestra de cómo son las basketbolistas americanas. Aquí vemos a Alberta Williams, que es una de las mejores jugadoras del Murphy College, que participará en el campeonato americano

Schmeling, el más indicado contra M. Baer

El campeón alemán ha probado poseer condiciones excelentes apara combatirle con éxito

Por Francis J. Powers

CHICAGO, marzo 1935.

La fórmula para la próxima pelea por el campeonato mundial de peso pesado no puede ya ser otra que Schmeling-Baer, después del triunfo aplastante del alemán sobre Steve Hamas en Hamburgo. Es pues, lógico esperar que el Madison Square Garden (que no puede traducirse «Jardín de la Plaza Madison» porque ni es jardín ni está en la plaza Madison) concierte este encuentro para el verano próvimo.

Max Schmeling es ahora el candidato número uno para enfrentarse al campeón. Hamas, que había obtenido anteriormente victorias por puntos sobre Schemeling y Lasky, se perfilaba como adversario peligroso para Baer hasta que el alemán le propinó la formidable paliza de Hamburgo. Que este triunfo de Schemeling es significativo no puede dudarse, toda vez que Hamas ha demostrado en más de una ocasión su resistencia al castigo De modo que a menos de que Carnera, u otro boxeador de primera línea se anote algún triunfo sensacional en las semanas venideras, la candidatura de Schmeling no está en peligro.

Este dió comienzo a su reivindicación pugilística derrotando a su compatriota Walter Neusel, y su actuación frente a Hamas le ha devuelto todo su prestigio. Cuando Baer le venció en 1933, la carrera del alemán parecía haber llegado a su término, y esto pareció confirmarse con la derrota que sufrió a manos de Hamas. Sin duda el «ulano» ha recobrado su potencia anterior.

Jack Dempsey cuyo «olfato» en cuestiones pugilísticas es conocido, había predicho la victoria de Schmeling a qpien considera uno de los diez mejores profesionales del boxeo.

Si se lleva a cabo el encuentro Baer-Schmeling este verano, la única probabilidad de triunfo del retador tendrá que basarse en su buena condición física, dado que Baer le lleva gran ventaja en tamaño, alcance y fuerza de impacto.

De todos modos, lo cierto es que la situación del boxeo ha comenzado a mejorar en forma visible. Sobre todo, debe tenerse en cuenta que Schmeling no ha tenido que recurrir al fallo del árbitro para anotarse su último triunfo...

Empero, habrán sin duda algunas maniobras y acomodos antes de que se anuncie oficialmente la pelea Baer-Schmelin; sea como fuere, el hecho es que a no mediar alguna sorpresa, la pelea se efectuará. ¿Qué otros candidatos podría haber?

Braddock no ha hecho buena figura en su última pelea y tendría que verse con Primo Carnera antes de pretender luchar con el campeón. Carnera tiene que empezar por demostrar que es capaz de hacer algo, y sin duda tendría que empezar por vencer a Schmeling, lo que, en nuestra opinión, no es capaz de hacer. Joe Louis, el negro de Detroit, puede muy bien resultar el mejor de los aspirantes al cetro de Baer, pero es todavía demasiado bisoño y sus adiestradores no le dejarían encontrarse con Baer todavía.

La situación puede cambiar de aquí a un año, cuando Joe Louis tenga más experiencia y pueda considerársele adversario temible. Pero por el momento Schmeling es el candidato lógico.

FREDDIE MILLER GANO OTRA PELEA EN SU VIAJE POR BARCELONA, España

BARCELONA, España, marzo 27, (AP). Freddie Miller, de Cincinnati, que es campeón mundial de los pesos plumas, ha agregado hoy otra victoria a la larga cadena de éxitos que tiene compilado desde que llegada a Europa. Miller derrotó hoy al italiano Cuadrini en un bout a diez rounds. Miller pesó 182, libras.

NICK PONS, HA DE LUCHAR PARA LOGRAR EL ALZA FORTUNISTA

El presidente de los Blanqui-negros está haciendo esfuerzo para reconstruir al club

Allá por 1921, cuando no había Unión Atlética y los deportes estaban regulados por distintos circuitos que constituían una verdadera garantía para los que los practicaban, se efectuó en los terrenos de Almendares Park y en el Víbora Park, una interesantísima serie co-criolla de base ball que dominó el sector basebolero, cubriendo todos los anchos de página de los periódicos locales.

Discutieron el éxito final de la misma los clubs de la Universidad y el Fortuna, campeones de base ball en sus respectivos circuitos, que estaban considerados por todos los fanáticos los mejores teams de la ciudad. El team de la Universidad ganó la serie: cuatro juegos por tres, pero, necesitó un final espectacular en el último choque decisivo para que ese éxito pudiese corresponderle y todo el mundo se retiró del terreno convencido de que «los Caribes habían vencido a uno de los más grandes teams de base ball que se recordaban en el base ball aficionado».

Efectivamente, en aquellos tiempos, los blanquinegros del Fortuna constituían la potencia de nuestro base ball amateur y resultaba una obra de titanes conducirles a la derrota. Por eso fué que los Caribes festejaron tanto como pudieron ese éxito final, seguros de que habían realizado una hazaña notabilísima.

El team fortunista, con Silvino Ruiz y Sansirena en el box, Quintanita en el short, Peña en el back stop, Pepito Pérez en los jardines y Armando de Juan en la intermedia, se paseaba majestuoso en aquel entonces por nuestros campos amateurs e imponía su clase en condiciones. Y la bandera negriblanca fué respetada siempre y admirada por cuantos seguían de cerca las actividades de los aficionados.

Vivió en ese entonces el Fortuna una verdadera época de oro. Una era en la que cientos de fortunistas se reunían animados para discutir lo que más convenía al club, haciendo toda clase de sacrificios para sostener en alto el pabellón blanquinegro y se disputan el honor de apoyar a los equipos de la sociedad en las competencias en que éstos participaban.

De aquel entonces al presente han caído muchos aguaceros, hemos tenido algunos presidentes de la República y hemos sufrido distintas revoluciones y golpes de Estado, y el Fortuna no posee el mismo punch que antes tenía en los deportes aficionados, pero, a juzgar por las actividades de estos últimos días, parece que la veterana entidad posee aún en sus filas hombres de entusiasmo, dispuestos a realizar el esfuerzo que sea necesario para levantar otra vez el nombre de la entidad. Y en ese trabajo los encontramos actualmente.

El próximo sábado, en el local social, iniciarán los blanquinegros su campaña reconstructiva, con un sincero homenaje que se ofrece a los ex-presidentes del club, y seguidamente vendrán una serie de actividades que no podrán tener otro corolario que el alza definitiva de los blanquinegros hasta llegar al «precio» que tenían en 1921!

Nick Pons, cuyas energías van en razón directa con su peso, es el que dirige los trabajos reconstructivos, y esto significa en buen romance, que la sociedad cuenta con un hombre batallador, decidido, que no se detendrá ante obstáculos más o menos grandes con tal de lograr su ideal de los presentes momentos: el bienestar del Fortuna!

Llega hoy a esta ciudad el joven infielder cubano Santaella, que va al Norte

Un grupo de los mejores jugadores cubanos de base ball profesional, que se encontraban en el extranjero, y que están contratados para formar los distintos equipos criollos que han de invadir este año los Estados Unidos, han de arribar hoy a esta ciudad por distintos conductos.

Anastasio Santaella, eficiente short stop, que logró su consagración definitiva, tras enormes éxitos en México, llega a las siete de la mañana a bordo del Orizaba, procedente de Veracruz y Yoyo Díaz, Alejandro Oms, Silvino Ruiz, Araujo, Tiant y Martín Dihigo, llegan de Venezuela, Santo Domingo y Puerto Rico, vía Santiago de Cuba.

Es intención de un grupo de deportistas locales el presentar a estos players en un match de exhibición que tendrá lugar el próximo domingo por la mañana; pero aún no se ha logrado asegurar oficialmente los terrenos de La Tropical.

Puede que a última hora se juegue el domingo por la mañana, pero esto no está decidido todavía. Lo importante es que esos magníficos jugadores estarán hoy aquí, y que pronto podrán ser vistos en acción por nuestros aficionados.

BASKET BALL EN EL CENTRAL «HERSHEY»

En días pasados se efectuó el segundo juego de la serie entre las selecciones A y B, de la sociedad «Hershey Sport Club», triunfando la segunda con score de 19x14.

Por los vencedores se distinguieron M. Juan, Jul, Olmedo y F. Morel. Y por los vencidos J. Aenlle y A. Tirado.

GONZALEZ, Corresponsal.

El score fué como sigue:

SELECCION «A»

	Fig.	Fog.	F.C.
A. Tirado F.	2	1	3
J. Bolaños, F.	1	0	0
O. Valdés, C.	0	1	1
J. Aenlle, G.	3	0	0
N. Mañas, G.	0	0	0
TOTALES	6	2	4

SELECCION «B»

	Fig.	Fog.	F.C.
M. Juan F.	6	0	0
F. Morell, F.	2	1	1
J. Silvestre, C.	0	0	1
J. Olmedo, G.	0	1	0
J. Fiol, G.	0	1	1
TOTALES	8	3	3

Primer half:
Selección A . . . 6
Selección B . . . 9
Segundo half:
Selección A . . . 8
Selección B . . . 10

TOTAL:
Selección A . . . 14
Selección B . . . 19

Referee: O. FLORES.
Anotador: G. FLORES.

EN PERSPECTIVA UNA GRAN PELEA ENTRE "PESADOS"

El manager Dupré gustoso de que Gastañaga pelee contra el oriental Goyito Rico

Ya podemos decir que tenemos una gran pelea de heayweights en perspectiva. Y esta no es otra que la tan esperada batalla entre Isidoro Gastañaga, sensacional peleador vasco, y Goyito Rico, nuestro campeón nacional. Esto lo decimos porque Dupré, Manager oficial de Gastañaga, aceptó el reto que nuestro compañero A. Urquía le hiciera a su boxer, a nombre de Goyito Rico. Dupré nos asegura que está encantado con ese encuentro por que a Gastañaga le vienen a maravilla los hombres grandes y fuertes como el peleador cubano. «Si los promotores locales—nos dice Dupré—me ofrecieran un hombre de poco peso, estaría disgustado, ya que Isidoro pega tan fuerte, que su victoria indiscutible sobre él, no llamaría la atención de los fanáticos. Yo quiero hombres grandes y fuertes, así las victorias serán grandes también».

Isidoro Gastañaga se está preparando en Miramar Garden. En el Stadium de Prado y San Lázaro, realizará todo su entrenamiento el formidable peleador vasco. Hoy comenzará a hacer guantes con Pedro Proenza, y otros hombres de peso. existiendo gran expectación entre los partidarios del gigante español. Goyito también se ha entregado a un riguroso entrenamiento, confiado en que él vencerá a Isidoro y probará que es el único heavyweight que tiene Cuba, capaz de hacerle frente a los mastodontes que nos visiten.

MATCHES DE EXHIBICION

En Bradenton, Fla.:

		C.	H.	E.
Detroit, A. ...	204 005 110	13	13	1
St. Luis, N. .	220 010 201	8	13	4

Baterías: Bridges, Sullivan y Cochrane; Jerome, Dean, Paul Dean y Delancey.

En Pensacola, Fla.:

		C.	H.	E.
N. York, N... .	100 000 100	2	6	1
Cleveland, A. .	000 000 000	0	6	0

Baterías: Fitzsimmons, Chagnon, Smith y Mancuso; Hudlin, Wingarner y Pytlak.

En Orlando, Fla.:

		C.	H.	E.
Filadelfia, N .	000 000 021	3	10	2
Montreal, LI. .	000 100 03x	4	7	5

Baterías: Gumbert, Hansen y Todd; Smythe, Frazier y Stak.

En Biloxi, Miss.:

		C.	H.	E.
Kansas, AA. . .	200 000 000	2	5	1
Washington, A .	101 000 001	3	6	3

Baterías: Miggeling, Beard y Gaston; Whitehill, Petty y Bolton.

En St. Petersburgh, Fla.:

		C.	H.	E.
H. of David...	100 000 000	1	4	1
N. York, A. . .	030 001 20x	6	11	2

Baterías: Swaney y Ragnow, Melton y Glenn.

En Tampa, Fla.:

		C.	H.	E.
Cincin, N. . .	221 112 014	14	18	4
Toronto . . .	401 011 000	7	9	4

Baterías: Hollingsworth, Frey y Erickson; Hilcher, Grisson y Croush.

Se preparan los yates en St. Petersburgh para la regata que inician el sábado

ST. PETERSBURGH, Fla., marzo 27. AP.—«Cutter Aweigh», ganador de la regata Miami-Nassau que se efectuó hace un mes, y que es favorito para ganar la próxima regata de St. Pétersburg a la Habana, que se iniciará el próximo sábado, se encuentra hoy en viaje a esta ciudad, en preparación para la regata de 284 hasta la capital de las Antillas.

La excelente embarcación, que pertenece a L. N. Balliere, de Gibson Isle, Md., será guiada por Roderick Stephens, de New York.

Otro favorito, el Vamarie, propiedad de Vadim Makaroff, de Oyster Bay, L. I., ha sido sacado del agua hoy para una última inspección. El Polux, yate cubano y el Vilma Maw, de Detroit, serán inspeccionados mañana.

COMIENZAN EN EL VEDADO LA JUSTA DE LOS JUVENILES

El Yara iniciará la contienda jugando con el Hershey en el primer turno del programa

Con un doble header de interés se iniciará el próximo domingo, en los terrenos del VTC, el campeonato juvenil de base ball que ha organizado este año la Liga Nacional, a fin de reanudar actividades que olvidó por completo su último presidente, el doctor Pedro Areny.

Este campeonato, destinado a proporcionar numerosos jugadores a la vieja Liga Nacional, fomentando así el deporte como es debido, se debe a las gestiones realizadas por Enrique Nogueira, que desde que asumió la presidencia del circuito ha hecho todo lo posible por levantar el deporte entre nosotros.

CLUBS PARTICULARES

Cinco clubs han hecho su formal inscripción en la justa juvenil, iniciándose el campeonato el domingo entrante, a la una y media. El programa combinado es:

1:45—Yara vs. Hershey.
4:00—Atlético vs. La Salle.

En la junta celebrada el lunes último asistieron Nogueira, Rivas y Ugarte, representantes de la Liga, así como los delegados de los distintos clubs interesados en la competencia.

Se inscribieron oficialmente: Atlético de Cuba, Yara, Hershey, Deportivo de Cárdenas y el team del colegio La Salle, teniendo hasta el viernes para decidir su definitiva inscripción el Cubaneleco y el Fortuna.

El campeonato se efectuará por zonas, siendo proclamado el Deportivo de Cárdenas, campeón de la zona del interior. Jugarán sábados y domingos, iniciándose los partidos de los sábados a las dos de la tarde. Los domingos se darán doble headers, comenzando el primer game a la una y cuarenta y cinco.

Hay un trofeo para el conquistador del primer lugar.

ENTRADA GRATIS

Para propagar debidamente el deporte, los delegados de los clubs han acordado que la entrada del campeonato sea completamente gratis, celebrándose todos los games en el VTC.

Enrique Nogueira, presidente de la Liga, nos ha pedido ayer que citemos a través e estas columnas a todos los umpires que deseen actuar en la competencia. Estos oficiales deben visitar las oficinas de la UAA en horas e la mañana, antes el sábao por la mañana.

EL MEJOR PROSPECTO DE AMERICA

Vic Palmason, corredor de 800 metros de la Universidad de Wáshington, que está considerado por su veterano coach, el mejor prospecto que tiene América en la distancia por el momento.

El adelanto del atletismo en Cuba se ha estancado durante los últimos años

Los nuevos atletas de promesa no lograron brillar a gran altura en San Salvador. Conrado Rodríguez es producto de hace varios años. Hogarty tuvo demasiado trabajo para él solo

¿Ha progresado Cuba en atletismo? Aunque parezca paradógico la pregunta puede contestarse afirmativa y negativamente. Depende del punto de vista desde el cual se estudie el asunto.

De hace diez años a la fecha hemos adelantado en distintos sectores de las competencias de campo y pista. De aquellos 108 pies que tiró Troadio Hernández con su querido martillo en 1925 a los ciento treinta y pico de pies que alcanzamos ahora hay alguna diferencia.

De los 53 segundos que hacíamos en los 400 metros a los 50 que logramos cronometrar con cierta frecuencia ahora, también se nota un adelanto. Y del mismo modo hemos podido llegar a los seis pies, en el salto alto, aunque no nos sostengamos en esa altura y hemos podido pasar de los doce pies en la garrocha.

En fin, que ha habido un progreso siquiera relativo en las marcas de distintos eventos a medida que ha pasado el tiempo. Sin embargo, es indudable que el progreso ha sido escaso en otros eventos, pues el record de Pepe Barrientos en 100 y 200 metros no ha podido siquiera igualarse y aunque alguien argumentará que no es con facilidad que puede rebajarse los tiempos de los «sprints» aun entre los más capacitados atletas de la tierra, no lo es menos que tras la preparación prolongada que precedió a los Terceros Juegos Deportivos Centroamericanos no hemos podido acercarnos siquiera a los mejores tiempos y distancias logradas en distintas eliminaciones.

CAUSAS

Distintas causas han producido este fenómeno. Entre las más salientes se destaca la carencia de instructores apropiados y la ausencia de competencias frecuentes. Quien tenga el más ligero conocimiento del desarrollo del deporte del track en los Estados Unidos sabrá que las escuelas, los «colleges» y las universidades americanas proyectan y desarrollan anualmente un extenso programa de atletismo, mientras que entre nosotros durante muchos años ha habido solamente dos competencias anuales, debido a la funesta influencia y a la absoluta carencia de visión del llamado máximo organismo.

Cuando la Universidad de la Habana competía normalmente en los deportes contábamos, además, con una fuente de atletas que procedentes de los institutos y colegios de segunda enseñanza venían a desarrollarse en el Alma Mater, y los directores deportivos de este centro docente estaban organizando aquellos Carnavales que tan fecundos fueron en la producción de atletas libres, varios de los cuales todavía han competido recientemente en representación de Cuba en El Salvador.

INTERCOLEGIALES

Falto de organización el track en los colegios públicos y privados, la Liga Intercolegial de Cuba también hizo su parte y también propendió al auge y desarrollo del atletismo. Pero sin competencias universitarias en los últimos años y estando igualmente los intercolegiales imposibilitados de cumplir en este sector, la nula actuación de la Unión Atlética cruzándose de brazos y aferrándose a sus arcaicas ideas ha completado el cuadro desolador que contemplamos.

La institución del atleta libre fué un triunfo señalado de la prensa, peso se obtuvo tras años de machacar constante, tratando de hacer luz en cerebros que se resistían al progreso, sordos sus dirigentes a los consejos inteligentes que se les brindaban y ciegos ante el progreso obtenido por otras naciones en la concertación y desarrollo de competencias de carácter libre.

OTRO CUADRO

Y ahora hemos visto que a pesar de las brillantes facultades puestas de manifiesto en una y otra vez por los atletas cubanos, dones naturales que necesitan instrucción y entrenamiento en distintos aspectos no hemos podido ganar un primer lugar en carreras planas después de los 200 metros.

EN EL SALVADOR

Hogarty ha sido discutido y aunque son muchos los que dicen que no ha logrado hacer su papel adecuadamente, que ha dejado de desarrollar atletas para competencias en que nuestros contrarios estaban fuertes, nosotros creemos que con mayores facilidades por parte del Comité Olímpico, el instructor extranjero con varios auxiliares hubiera podido formar un gran team de track.

Es decir que al separarse Campuzano, Macías y Notario por diversas razones, del coach americano, este se vió en situación difícil y lo cierto es que jamás pudo atender a tiradores, saltadores y corredores como era preciso para obtener un conjunto homogéneo y bien preparado en los distintos sectores del atletismo.

Nos hemos separado del tema principal ligeramente, para destacar que esos atletas cubanos que han competido con éxito en El Salvador, merecen los más altos parabienes, pero para señalar también que nuestra organización olímpica, como la unionista, ha adolecido de muchos defectos y lo triste es que no se dan pasos aquí para remediar la situación, sintiéndose tan tranquilos los dirigentes de estos organismos como si realmente hubieran llenado la misión que estaban obligados a cumplir. Y que esos mismos muchachos con organización, con más facilidades, con instructores para los diversos departamentos del atletismo, podían haber rebajado un número de marcas mucho mayor que las que han logrado en El Salvador que dicho sea de paso no son asombrosas ni mucho menos, acostumbrados como estábamos a estar seguros que podían haber hecho mejores tiempos y distancias, gracias a verlos en el entrenamiento constantemente, ya que el redactor de estas líneas siguió paso a paso su desarrollo durante los ocho meses en que estuvo practicando el team olímpico de track.

El tema interesante nos ha llevado a extendernos y ofrecemos un próximo trabajo relacionado con las posibilidades de mejorar la situación total de los deportes en Cuba, muy necesitados de un cambio completo de frente.

S.V.

BAXKER JORDAN SE RETIRA DEL CAMPO DE TRAINING DE LOS BRAVES DE BOSTON

ST. PERTERSBURGH, Fla., marzo 27. (AP). Baxter Jordan, primera base de los Braves de Boston, que resultó el mejor bateador del club en la pasada temporada, ha abandonado hoy el campo de entrenamiento en dirección a su casa de Salisbury, N.C., debido a que el manager McKechnnie no le concede el aumento de dos mil pesos en el sueldo.

Jordan dice que está cansado esperar a que McKechnnie le dé su chance, después que el Bambino se canse de mariposear por la primera».

¿Ha usado Ud. la hoja GILLETTE-AZUL?
Es suave y dura mucho
Pruébela
GRATIS—Folleto con consejos prácticos para afeitarse bien. Solicítelo al comercio del ramo.
Gillette

DESPUES DE UN PRIMER TIEMPO FLOJO, EL EQUIPO MEXICANO SE IMPUSO PARA DERROTAR AL SALVADOR EN FUTBOL, 8x1

Durante todo el primer half reinó un desconcierto general, terminando el tiempo 1x0 a favor de los mexicanos, pero, después de eso los chamacos atacaron y dominaron al team de Ferré Elías. 18,000 espectadores presenciaron el match

(DE NUESTRO SERVICIO ESPECIAL)

SAN SALVADOR., marzo 27. (AP). El match de futbol entre los equipos de El Salvador y México, jugado en horas de la mañana, terminó con una anotación de ocho goals a uno a favor de los mexicanos.

El inicio del match se caracterizó por el completo desorden que se advirtió en ambos onces; un juego sin técnica de ninguna clase y por consiguiente, sin jugada alguna efectiva. Además, el mal arbitraje, contribuyó también al desastre del encuentro. ..

Los jugadores mexicanos se extremaron en el ataque buscando el goal que abriera el marcador, pero sin lograrlo por las causas ya anotadas. El El Salvador también llevó a cabo infinidad de ataques al goal contrario, pero la defensa de los ticos hizo una buena labor defensiva.

Durante los primeros diez minutos de juego, la labor de ambos conjuntos dejó bastante que desear, parecían dos teams de principiantes. Un poco después, en un ataque, Rosas dispara un chut formidable, que es rechazado por el portero, aprovechando entonces el despeje Vicente García para rematar el primer tanto para México.

El desarrollo del match continúa en la misma forma de antes, es decir, con poca técnica. No se advierte superioridad alguna del equipo de México. La línea de medios está muy fallona y los delanteros no logran combinar sus jugadas.

Después de algunos ataques salvadoreños que fueron todos malogrados terminó la primera parte con score de 1x0 a favor de Mexico.

VINO EL DESASTRE

Ya en el segundo tiempo los mexicanos salieron a jugar mejor. Comenzaron a dominar la situación con una serie de pases muy bien combinados. Al pasar los primeros cinco minutos de juego, los delanteros de El Salvador llevan a cabo un avance y aprovechando una descolocación de la defensa de México, se anotan el primer goal, empatando el match. Miguel Cruz, fué el anotador.

Entonces los mexicanos redoblaron sus esfuerzos y logran dominar completamente a sus adversarios con jugadas muy bien cohesionadas. En una de esas avanzadas, Luis García Titi, el extremo izquierda, dispara un tiro al ángulo por alto, batiendo a Majano.

El match continúa, pero siempre con dominio de los mexicanos. Vicente García le sirve un pase a Lozano y éste se encarga del remate consiguiendo el tercer tanto para México. Los salvadoreños empiezan a dar muestras de cansancio y flaquean en la defensa permitiendo un nuevo avance que es aprovechado por Titi para hacer un disparo que es rechazado por Majano, pero Vicente García, recoje el pelotán y lo manda al tejido por el cuarto goal.

Ya el match caído de un lado. Los equipiers de El Salvador sólo se dedican a la defensa, pero sus esfuerzos resultan infructuosos, ya que la superioridad de los adversarios es notoria. El quinto goal no se hace esperar y es anotado por Hilario López en un tiro a larga distancia, que hace hablar en chino al catalán don Pablo Ferré-Elías, Entrenador del equipo de El Salvador. El dominio es absolutamente, neto. Ahora sólo se está jugando en la mitad del campo donde se encuentra la zaga salvadoreña. Entre Titi e Hilario consiguen el sexto tanto.

Ya en los finales el equipo local apenas si hace algo por detener los ímpetus de los mexicanos. Julio López le hace un pase adelantado a Hilario y éste anota el séptimo goal. Ahora el team mexicano está jugando a placer, Vicente García sirve un centro que es aprovechado por López para anotar e lque resultó goal de la puntilla, pues aunque después hubo otra anotación de García, no fué tomada en cuenta porque el árbitro tocó el silbato final antes de que el balón traspasara la línea de goal.

He aquí la alineación de los equipos:

MEXICO (8). Raúl Estrada, Antonio Azpiri; Lorenzo Camarena, Guillermo Ortega, Ignacio Avila, Felipe Rosas, Vicente García Lozano, Hilario López, Julio López, y Luis García Titi.

El SALVADOR: (1). E. Majano, Tobías, Rivera, Raúl Castro, Américo González, Napoleón Canas, Samuel Astasio, AlexMorales, Avilés Quintanilla, Cruz y Andrés.

Arbitró: Manolo Rodríguez, de C. Rica.

Asistieron al match 18.000 espectadores.

GANA CUBA EN BASE BALL

El pitching combinado del zurdo Zabala, con Panchón Hernández y Fortes, sirvió para que el team cubano se apuntase una fácil victoria de 9x3 sobre el team de El Salvador. El score fué:

Cuba . . . . . . 201 302 001—9
Salvador . . . . . 000 001 002—3

Baterías: Zabala, Hernández, Fortes y López; Alfaro, Tamayo y Travanino.

REPITEN EN TENNIS

Al discutirse las finales del tennis femenino, nuestras representantes obtuvieron un éxito ruidoso, logrando ganar Elena aly y Lila Camacho el campeonato de dobles centroamericanos al derrotar a María Tapia y Fernanda Cedillo, de México, con scores de 5-7, 6-4, 6-4.

Las dos cubanas jugaron mucho, no obstante haber perdido el primer set. Ahora bien, es conveniente aclarar que el equipo mexicano se improvisó a última hora.

El partido se ofreció a las diez de la mañana en los courts duros del Campo de Marte, habiendo aplaudido numeroso público a las jugadoras.

EN FUTBOL TRIUNFAN 2x1

El celebrar el partido de futbol con Guatemala, el equipo cubano logró derrotar al conjunto guatemalteco, siendo el score final del choque de 2 goals por uno.

El encuentro fué bastante brusco por ambas partes, habiendo fallado Guatemala muchos tiros al goal. La defensa cubana abandonó repetidas veces sus puestos, dejando sólo al guardameta, pero la poca efectividad de los guatemaltecos en sus tiros al goal impidieron los goals.

El primer tiempo terminó iguales a cero. Después, Guatemala logró anotar el primer goal, empatando Cuba por un buen avance de su defensa por el extremo izquierdo.

Cuba hizo el goal del triunfo faltando 10 minutos para terminar el partido. Arbitró Manolo Rodríguez, de Costa Rica.

EL BASKET BALL

Mañana comienzan los partidos de basket ball de ambos sexos, teniendo que jugar el equipo femenino de México con el de El Salvador, y el masculino de Cuba con el de Guatemala.

DECIDEN EL GOLF

La combinación salvadoreña de Escobar, Leiva y Bustamante, de El aSlvador, ganó el campeonato de golf por parejas, derrotando a los hermanos Herrera, de Guatemala.

ENTREGAN LAS MEDALLAS

Salvador Matheu, delegado del Comité Olímpico de Suiza, entregó anoche las medallas conquistadas por los campeones de boxeo y lucha, así como 45 medallas conquistadas en tiro, esgrima y atletismo por los atletas mexicanos que han tomado parte en los Juegos y que embarcan rumbo a su país.

Los primeros excursionistas cubanos tienen fijada su salida para el día 29, debiendo llegar a la Habana el día 2 de abril.

JUEGOS DE EXHIBICION

En Yuma, Ariz.:

		C.	H.	E.
Pittsburgh. . .	100 011 001	4	7	2
Chicago (A) . .	000 010 000	1	6	1

Baterías: Weaver, Osborno y Padden; Tietje, Wyatt y Sewell.

		C.	H.	E.
Chicago . . .	611 110 00x	10	15	1
Portland . . .	000 010 000	1	5	1

Baterías: Turpin Gorday y Houchins; French y Harnett.

BERNARDINO RODRIGUEZ ESTA BIEN DE LA PIERNA Y APARECERA EN EL LINE UP DEL TEAM CUBANO DE BASKET BALL

El viejo running-guard del Atlético jugará al lado de Eduardo de las Casas. Cuervo y Cardoso serán los forwards. Puede que Torricella aparezca en el center en lugar de Tomasito Díaz

(DE NUESTRO SERVICIO ESPECIAL)

Por Carlos Bernardez

SAN SALVADOR, Marzo de 1935.—(Por Correo) Ya tiene decidido Pepe Rodríguez Knight quienes han de aparecer en el line up de Cuba al poner se en marcha la serie de basket ball correspondiente a los III Juegos Deportivos.

Después de continuos días de practica, en los que Joe se ha portado admirablemente, pues ha mantenido a los muchachos en verdadero orden como hizo Manolo Díaz con los nadadores —el team cubano se aproxima a la serie de basket en la mejor forma, y aunque los portorriqueños y mexicanos insisten en afirmar que el triunfo final será de ellos, nuestros muchachos tienen la impresión de que serán a la postre los victoriosos.

Perico Cardoso está respuesto ya de la conjuntivitis q. padeció y está listo para aparecer en los juegos. Armandito Cuervo y el Pato están jugando mucho y Bernardino Rodríguez ha recuperado su vieja forma, pudiendo moverse con facilidad, sin que le moleste su vieja lesión de la pierna.

EL TEAM REGULAR

Le he pedido a Pepe que me diga algo para DIARIO DE LA MARINA sobre el posible team de Cuba y el popular coach cubano, aunque no gusta de hablar sobre su team oficial, pues dice que «esas son cosas que no se deciden hasta el último momento, teniendo siempre en cuenta la estatura y condiciones de los adversarios», me ha dado la impresión de que cuando el equipo cubano salga al floor para celebrar su primer encuentro, el team regular lo formarán:

FORWARD: Armando Cuervo.
FORWARD: Perico Cardoso.
CENTER: Tomasito Díaz.
GUARD: Bernardino Rodríguez.
GUARD: Eduardo de las Casas.

Rodríguez está pensando abrir también con Felo Torricella en el center, en vista de que tiene más experiencias que Tomasito en estas luchas internacionales. Tomasito está practicando bien, pero, no luce con la misma confianza que tenía en la Habana, y pudiera ser que Felo se encargase de su puesto en los primeros minutos de los juegos, a fin de que pueda entrar en acción con más calma.

UN BUEN TEAM

Cuba podra perder en el basket ball. La lucha es reñida y México, Panamá y Puerto Rico tienen magníficos teams, pero, todos los cubanos pueden tener la seguridad de que estamos dignamente representados en el floor, y que tenemos un chance bueno de ganar el título. La vuelta a la vida de Bernardino Rodríguez ha dado más impulso al team y le está haciendo jugar estupendamente.

Bernardino Rodríguez es un magnífico player, y todos sabemos que cada vez que se presenta en condiciones, el equipo donde él juega se hace de notar. Por eso, Cuba tiene chance de ganar en los III Juegos.

LO QUE PASO A ARMANDITO

Una de las sorpresas del track meet fué, sin duda alguna, la derrota de Armandito Cuervo a manos de Orlando Bello, a quien Armando superaba siempre en la Habana. La realidad fué que Armando fué víctima de la mala suerte (de alguna forma hay que llamarla) en tanto que Orlando saltó brillantemente para ganarle en el último salto por un centímetro.

En uno de sus primeros saltos, Armandito saltó 46 pies, pero uno de los jueces, que era de México, dijo que el salto había sido foul. Esto dió lugar a que Gustavo Lancís formase una protesta monumental, llegando a discutir largamente la decisión, pero, todo fué en vano, y Armandito tuvo que quedarse sin su salto de 46. Despues volvió a saltar 46, pero, ésta vez sí fué foul, y entonces fué cuando dió un tercer que bajó a los 44.9. Orlando Bello, en su último chance, dió un salto monumental y superó a Cuervo, para ganar sensacionalmente el evento.

—Algo sobre las Olimpíadas.
—Retornan antes. ¿Por qué?
—Dejan solos al basket ball!

(Por DAN)

Según las informaciones que se reciben de El Salvador, la actuación de los jueces ha estado a punto de provocar, en más de una ocasión, la retirada de los atletas cubanos. . Sitiecito nos dice que, una noche se reunieron todos los muchachos en el comedor de la Villa Olímpica, acordando no competir más y fué necesario que el Presidente del Comité Salvadoreño, señor Soler de la Cerra, interviniese personalmente en el asunto, para que esa retirada (que fué efectiva en esgrima) no se extendiese a las otras competencias... En medio de todo esto, ¿qué hacían nuestros oficiales Olímpicos? ¿Qué hacía el último de los Valois?... ¿Por que no se ejerció autoridad sobre los muchachos y se les convenció de que correspondía a ellos (a los oficiales del Comité) el tomar ese acuerdo, y no que fué necesaria la intervención del Presidente del Comité Salvadoreño para que todo pudiese arreglarse?... Francamente, creemos que en estas cuestiones, nuestro Comité Olímpico no ha tenido ninguna fuerza y control sobre el grupo excursionista .

* O *

Se dijo una vez, en la misma oficina del Comité Olímpico, que los jueces destinados a trabajar en los juegos Deportivos eran los mismos que habían actuado en las Olimpiadas de Los Angeles, sin embargo, la realidad es que el único americano que se contrató para trabajar como oficial de un deporte ha sido Mr Mason, que sirve de referee a los games de basket... Recientemente, Herr Mike Moenck dijo que «todos los teams regresarían a la Habana conforme fueren», y ahora resulta que el team de basket femenino tiene en proyecto una gira por Panamá... Al menos, así nos ha informado Miguel Angel Masjuan, cuya joven esposa, Mimi Salmon, le anuncia una serie de encuentros por esa República para después de las Olimpiadas .. Mimí, incidentalmente, ha dicho que «el team mexicano luce muy grande, aunque ellas tienen la esperanza de ganarle»... Las cosas no han ido del todo bien por El Salvador desde que los cubanos fueron para esa República, y todas las adversidades experimentadas en las justas hay que cargarlas a la cuenta del Comité Olímpico, cuyos oficiales no han sido lo activos que debieran ayudando a los delegados a desempeñar debidamente sus funciones... Estando en la Habana, Herr Mike hizo todo el trabajo, pero, al llegar a El Salvador, dejó las cosas en manos de sus representantes y éstos, «fuera de training» por el largo receso que habían experimentado, han tenido que sufrir muchas derrotas en las votaciones y discusiones que entablaron De ahí que nuestros tennistas estén jugando en courts de cemento, cuando el acuerdo del Comité Permanente fué que los courts fuesen de arcilla, que en esgrima se haya tenido que retirar nuestra representación, que en atletismo hayan querido descalificar a Sarría, siendo Coronado el salvador de nuestro atleta, que en boxeo no se hayan seguido las reglas, y otras cosas más

* O *

Todos ustedes, que conocen los detalles por las informaciones que hemos publicado, pueden hacer su propio juicio en relación con la situación del Comité Olímpico... Nosotros estábamos seguros de que se presentarían situaciones enojosas, y que sólo el esfuerzo de nuestros muchachos podían impedir la debacle.. Así ha sucedido, y como bien dijo Adolfo Font: ¡«Para esto empleamos $66.000 del Tesoro!»... Según noticias recibidas, por el cable, mañana viernes salen de El Salvador los equipos de natación de ambos sexos, el equipo de atletismo, y los teams de esgrima, boxeo y lucha .. Todos deben llegar a esta ciudad el día 2, en el «Zacapa»... Cuba ha hecho un magnífico papel deportivo en los Juegos, si se tiene en cuenta que ha ganado las justas de atletismo, que representan la base de los sports. Hemos perdido en esgrima, en tiro, en golf, en volley ball, y en lucha, ganamos natación y atletismo, y debemos capturar también el base ball y el tennis .. Nuestra posición es difícil en balon pie, y tenemos un buen chance en basket masculino y femenino... La ceremonia de cierre está anunciada para el día 5, pero la mayor parte de los atletas cubanos no se quedarán para verla.. Por una nota oficial dada por el Comité Olímpico cubano a la agencia de cable, se dice que «todos los atletas cubanos están encantados y con múltiples comodidades», y nosotros preguntamos: Si eso es así, ¿por qué esa desesperación para venir para la Habana, sin haberse terminado los Juegos?... ¿Por qué esas cartas que hemos recibido de atletas que merecen nuestro entero crédito por que les conocemos perfectamente? ¿Por qué se deja solos a los basketbolistas, luchando contra «leones» como México, Panamá y Puerto Rico, embarcándose a seis equipos hacia la Habana, cuando precisamente es ahora que se necesita el aliento de todos los cubanos que fueron a las Olimpiadas para combatir con éxito en basket frente a esos teams?.. Hasta que nos expliquen estos detalles, tendremos la firme impresión de que las cosas «no han sido todas color de rosa» por El Salvador .

* O *

Cuba tiene un chance en basket ball masculino y femenino, tiene que luchar todavía en base ball con Panamá, cuyo encuentro está fijado para el sábado 30, y está pendiente de algunos partidos de importancia en balom pie.. ¿Por qué razón el Comité Olímpico aleja de El Salvador a los atletas cubanos que han terminado, que pueden hacer mucho por el triunfo de nuestros equipos en esos importantes choques pendientes, alentando a nuestros jugadores con sus cheers? ¿Por qué el Comité Olímpico permite que nuestros basketbolistas, (hombres y mujeres), nuestros pelotaros y nuestros balompedistas, se queden solos, compitiendo en choques de enorme importancia frente a naciones que mantienen firmes a todos sus hombres en El Salvador?... ¿Es que los propios atletas han pedido el retorno a la Habana?.. Y ¿por qué? ¿Quién, que lo esté pasando muy bien en un lugar, en unión de muchos amigos, tiene ocurrencia de volver enseguida a su casa? ...Estas son cosas que nadie podrá meternos en la cabeza, y mientras tanto, seguiremos pensando que esta desdichada excursión de $66,000 a El Salvador, sólo ha traido dificultades para los atletas nacionales, habiéndose necesitado de grandes esfuerzos para retener el título más preciado que conquistamos en los Juegos celebrados en 1930 en la Habana; la supremacía de atletismo!

LEA AVANCE todas las tardes. Director: J. I. Rivero

M.E.C.D. 2016

GRAN PROGRAMA ESTA NOCHE EN EL VIEJO FRONTON

ASEGURA MAXIE BAER QUE EL GIGANTE PRIMO CARNERA, DERROTARA A JOE LOUIS

SPORTS — DIARIO DE LA MARINA — SPORTS

AÑO CIII — LA HABANA, JUEVES, 28 DE MARZO DE 1935 — PAGINA QUINCE

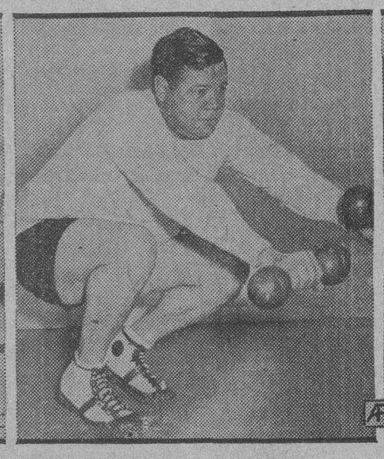

BABE RUTH, el sultán del bate, el mejor player de todos los tiempos, es visto aquí en una serie de detalles importantes de su interesantísima carrera. El Bambino, aunque considerado un «pesao» por algunos críticos, sigue siendo la máxima figura del baseball.

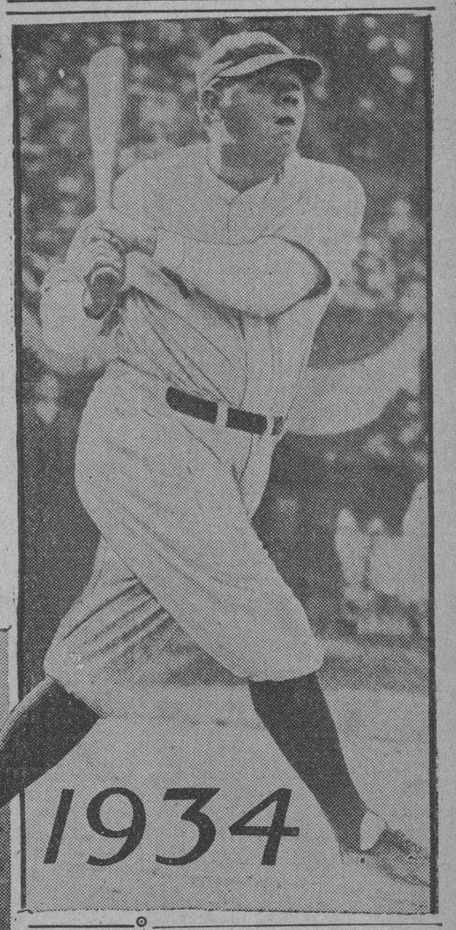

CHAPMAN SERA CONTRARIO DE PABLO RAMIREZ

Muchos obstáculos, pero habrá boxeo el próximo sábado en la Arena Cerveza Cristal

Algún genio maligno se ha introducido furtivamente dentro del campo pugilístico, primeramente Alex Yanes el popular Dinamita Kid sufrió una lesión sobre el superciliar derecho, que le impidió tomar parte en las peleas que se debía sostener con Gilberto Castillo en opción a la faja feather weight de Cuba, ahora Kid Gibara el peso mediano que había firmado su su contrato para pelear con Pablo Ramírez, mientras laboraba en su taller; sufrió una lesión en el dedo pulgar de la mano derecha que le imposibilita combatir el sábado pero, no obstante todos estos contratiempos Juan Oliva el infatigable, verdadero luchador y mantenedor del deporte de los puños en Cuba, realiza el máximo de los esfuerzos para presentar un programa que sea digno de ser presenciado por los fans amantes del arte de los puños....

UNA GRAN PELEA

Debido a estos inconvenientes la pelea estelar ha sido cancelada, firmándose en su lugar en emocionante encuentro entre Pablo Ramírez, el destacado peleador de la categoría mediana señalado por los críticos como el lógico campeón y Harry Chapman campeón oriental de su categoría de la región indómita. ....

También Chino del Mercado el agresivo peleador ídolo de los mesilleros del Mercado Unico, hará frente al fuerte pegador Mario de Cárdenas, un excelente programa, se trata de conseguir que Monsiur Andrés Dupree, autorice a Isidoro Gastañaga para que sea visto en una exhibición, con Pedro Proenza.

Los precios de este programa son todos de acuerdo con la calidad de los participantes por ello los fans solamente tendrán que abonar una pequeña cantidad.

El programa completo lo damos a continuación: ,

Pelea a cuatro rounds: Miguel Camejo vs. Alberto Aguilera.

Pelea a cuatro rounds, Mario de Cárdenas vs. Chino del Mercado.

Pelea a cuatro rounds: Pedro P. Cárdenas vs Manuel Pineda.

Pelea a seis rounds: Joe Román vs. Kid Pintado.

Pelea final en opción a la faja de los pesos medianos.

Pablo Ramírez vs. Edante Chapman

Si el vencedor de este bout reune las cualidades exigida por la Comisión Nacional de Boxeo y Luchas será proclamado campeón de su categoría.

TOPICOS FUTBOLISTICOS

Por Peter

—Desinflaron a El Salvador.
—Banquete fortunista.
—Acuerdos de la Federación.

Nos había sorprendido el pobre éxito del equipo de Costa Rica sobre Guatemala en el match inicial de ambos teams, en opción al certamen balompédico de los III Juegos Deportivos Centro Americanos de El Salvador. Creímos que Costa Rica había mandado un team en extremo flojo, pero posteriormente hemos leído en el «Diario de Costa Rica» los equipiers que salieron de Puerto Limón, y podemos asegurar que es un conjunto mejor que el que presentaron ante los guatemaltecos. Hemos sacado en consecuencia que lo que ha hecho Ricardo Saprissa, Entrenador de los costarricenses es poner un team flojo en aquel match, reservando los mejores jugadores para ponerlos frente a México y Cuba.

El cuadro de Costa Rica está integrado por Jones y González, guardametas; Montero, Goldoni, Barquero y Macho Bastos, defensas; Chiseta, Bonilla, Villalobo, Sandoval y Buch, medios; Saenz, Amador, Bolaños, Hutt,, Buroy, Vardesia, Garrobero y Evans, delanteros. Como suplentes: Dávila y Numo Ruíz.

Sabemos también que Buroy no ha podido jugar porque fué protestado por la Delegación cubana como profesional, presentando la planilla firmada por Soto Buroy, cuando jugó en el Fortuna.

El once mexicano desinfló ayer al de El Salvador anotando siete goals en el segundo tiempo. Este resultado es una confirmación más de cuanto hemos venido diciendo con relación a esta justa balompédica que se está celebrando en El Salvador.

Verdad es que el match dejó bastante que desear, pero al fín se impusieron los mejores y ya en la segunda parte del encuentro los salvadoreños no hacían otra cosa que defenderse, Y cuando tenían cuatro goals arriba flaquearon notablemente en la defensa y vino la hecatombe para don Pablo Ferré-Elías, que seguramente estaba muy optimista después de su triunfo sobre Cuba con score de 4x1.

El resultado de Cuba y Guatemala, 2 por 1 a favor de los nuestros, también es un resultado esperado. Guatemala, balompédicamnete hablando, es muy inferior a Cuba.

El estado del torneo, hasta ahora, es el siguiente:

Cuba	2	1	0	6	5	4
México	1	0	0	8	1	2
Costa Rica	1	0	0	4	3	2
El Salvador	1	1	0	5	9	2
Honduras	0	1	0	0	3	0
Guatemala	0	2	0	4	6	0
Totales	5	5	0	27	27	10

Hoy jueves se jugarán los siguientes partidos:

Por la mañana: Honduras y El Salvador.

Por la tarde México y Guatemala.

Probables vencedores: El Salvador y México.

El señor Enrique Vila, Secretario del Club Deportivo Galicia, nos ruega que hagamos saber a los señores socios de esa simpática institución deportiva que el próximo viernes, día 29, a las nueve de la noche, habrá Junta de Directiva y que como se han de tratar asuntos de gran importancia, se ruega la más puntual asistencia.

Quedan enterados los directivos del Galicia .

El bueno y viejo amigo Alberto Carbonell, que actualmente es el secretario de la Sección de Fiestas del Fortuna, nos avisa sobre la fiesta de la cual ya hablamos ayer a nuestros lectores por habernos enterado por otro conducto, pero de todas maneras vemos a publicar la carta, no ya como un nuevo recordatorio a los socios de la sociedad maleconiana, sino también contestar al amigo Carbonell que tendremos verdadero placer en corresponder a tan gentil invitación que nos hace. He aquí la carta:

«Sr. Cronista de Sports de DIARIO DE LA MARINA.
Presente.

Amigo Peter:

Autorizado por el señor Nicolás Pons Batista, Presidente del Fortuna Sport Club, me es grato significarle que para el día treinta del corriente mes a las nueve de la noche, se ha de celebrar en nuestros salones un banquete homenaje a todos los ex-Presidentes del glorioso Fortuna, y como yo sé positivamente que tu eres o fuistes un Fortunista de los buenos, que todavía sientes amor y cariño a tu antiguo Fortuna, supongo que has de venir a esta fiestecita, donde encontrarás antiguos amigos, ya que todos los expresidentes han aceptado la invitación que les ha hecho el amigo Pons, y nosotros que compartíamos contigo tan buenos ratos deseamos verte entre los comensales, para cuyo efecto te adjunto a la presente el cubierto que yo como Secretario de la Sección de Fiestas te remito.

Rogándote la publicación de algunas líneas relacionadas con este Banquete, quedo como siempre muy affo. amigo y S. S.

Alberto Carbonell Fluriach, Secretario de la Sección de Fiestas .

A continuación publicamos los acuerdos adoptados por el Comité Directivo de la Federación de Futbol de la Habana en su reunión del martes pasado:

—El comité Directivo le impartió su aprobación a todas las resoluciones dictadas por el señor Presidente de la Federación durante el tiempo que no hemos podido celebrar juntas por las razones ya conocidas,

—Referente al Concurso de la Copa «El Mundo», se acordó dejarle sin efecto para celebrarle más adelante, en vista de que en las cinco fechas que se había acordado el efectuarle tuvo que suspenderse la primera de ellas por fuerza mayor. Asimismo se tomó en consideración las manifestaciones hechas por el señor delegado del Club Deportivo Centro Gallego, consistentes en que a pesar de haber enviado una carta el club que el representa retirándose del torneo, el equipo hubiera tomado parte aun cuando tuviese que despiazar jugadores de categoría inferior, si este se hubiera jugaoo. Al propio tiempo se acordó dirigirle una atenta comunicación al señor Director del periódico «El Mundo», explicándole las razones que tuvo esa Federación para suspenderle, haciéndoles saber además que si antes no se le envió esta carta, ha sido porque no habíamos podido reunir al ejecutivo de la Federación.

—El señor Presidente dió cuenta al Comité de haberle hecho una visita al doctor Nicolás Sierra, Presidente de la Cervecería La Polar, para felicitarle por haber salido felizmente ileso en compañía de su respetable familia del atentado terrorista a su casa particular.

—Enviar una atenta comunicación al señor Williams A. Camphell dándole las más expresivas gracias por las gestiones que realizó para llevar a efecto la concertación de un partido con el equipo del buque de guerra Dragón que nos visitó días atrás.

—Respecto a una atenta comunicación enviada por la Compañía Cervecera Internacional La Polar, solicitando su campo de juego para el domingo día siete de julio próximo, se acordó contestarle complaciéndola en sus deseos.

—Enviar atentas comunicaciones a las compañías Cerveceras Tropical y Polar dándole cuenta de que en vista de haber suspendido temporalmente el campeonato provincial de la Habana con motivo de los III Juegos Deportivos Centro Americanos, este se prolongará hasta el 21 de julio, o sean **seis fechas** más, perteneciéndole las de los domingos 23 de junio y 7 de julio a la Tropical. ..

—Darse por enterados de una comunicación enviada por la Nacional Cubana que trata de la descalificación por el término de tres meses del jugador Pelayo García, de Juventud Asturiana, trasladándole copia de la misma al club de referencia a los efectos consiguientes:

—Referente a una comunicación enviada con fecho ocho de marzo por la Nacional Cubana, pidiendonos que le hagamos el traslado de su crédito a los clubs de la primera categoría, serie B, hasta que se cubra el importe total de la cuenta que les adeuda, se acordó manifestarle ue brevemente el señor Tesorero les abonará integramente nuestra deuda, siendo el organismo máximo el que tendrá que entenderse directamente con los clubs de la categoría inferior.

—Se aprobaron las actas de los partidos celebrados los domingos 17 y 24 de marzo en los Stadium Tropical y Polar respectivamente.

—Se aprobaron las siguientes altas de jugadores: Por la Juventud Asturiana, Pedro Jorge Suárez y José A. Suárez, por el Olimpia S. C. Andrés Victor y Llansó y por el Athletic F. C. Francisco González Núñez.

—Programa para el domingo día 31 de marzo en el Stadium Cerveza Tropical.

Partido amistosos:

1.30 Nacional F.C. vs. Racing Foot Bal Club.

2.40 Fortuna S. C. vs. Olimpia S. C..

En opción al trofeo Competidora Gaditana.

4 Ibelia F. C. vs. Juventud Asturiana.

Delegado Deportivo el señor Eugenio Gonzalez.

Mingo y Epifanio serán los contrarios de Labat en el segundo de Habana-Madrid

Se está jugando pelota de gran calibre en la Bombonera. Cada noche aumentan los fanáticos. Otra vez Echevarría en el terreno

Ugalde y Epifanio, pareja de altos quilates deportivos, ha de enfrentarse esta noche con el Cachorro Labat menor, que será acompañado de Cubotica, joven delantero que si lograra dominar sus nervios, llegaría a ser un buen pelotari.

Decir que Mingo y el Maestro han de luchar contra el ídolo del Cerro, equivale a augurar a los felices fanáticos que hayan de presenciar este match una noche de emociones, ocasión para comprobar una vez más la clase de pelota que se juega en la Bombonera.

Ugalde y Epifanio se hicieron pelotaris en esa cancha. Conocen todos sus rincones a las mil maravillas, y, además, que son dos estrellas de ese cuadro de Ramiro Comesaña.

Pero Labat menor ha iniciado una cadena de victorias. El lunes salvó un partido que estaba totalmente perdido, cuando sus contrarios habían llegado a 28 y él quedaba anclado en 25. Pues de un salto se plantó en 30 y dejó con la miel en los labios a sus rivales, entre los cuales figuraba Ugalde, precisamente.

Cualesquiera que sea el delantero de Labat y cualesquiera que sean las ventajas que se le ofrezcan para lograr la victoria, el Cachorro lucha hasta el fin y por ello resulta tan estimado de la afición.

Hoy tendrá, como ya hemos dicho, de compañero, a un delantero joven que posee buen saque y bastante buen toque, aunque tendrá que cuidar muy bien sus cuadros, pues no debe olvidar que tendrá de rival a Mingo, que trastea de lo lindo y que del mismo modo gana un tanto, por su remate fuerte, que tira una dejada a la cual no se puede llegar.

Todo hace predecir, pues, una lucha estupenda, extraordinaria, de esas que levantan en peso, noche tras noche, a los asiduos concurrentes al Habana Madrid, que conocen cómo se juega a la pelota en la Bombonera, y qué clase de amor propio despliegan todos los que figuran en ese cuadro.

Vuelve Echevarría, hoy, a la cancha, en el tercero, en compañía de Aníbal, contra Pascau y Labat mayor, dignos rivales. Y a primera hora, Matías y Cubota, lucharán por la victoria, contra Ramos y Barrios.

PROGRAMA OFICIAL PARA LA FUNCION QUE SE CELEBRARA ESTA NOCHE
(A las 8 y media en punto)

PRIMER PARTIDO 25 TANTOS: Matías y Cubota, blancos, contra Ramos y Barrios, azules. A sacar los primeros del cuadro 14 y los segundos del cuadro 14 y medio.

PRIMERA QUINIELA A 6 TANTOS: Matías, Cubota, Ramos, Barrios, Torres y Labat mayor.

SEGUNDO PARTIDO A 30 TANTOS: Ugalde y Epifanio, blancos, contra Cubota menor y Labar menor, azules. A sacar los primeros del cuadro 14 y los segundos del cuadro 14 y medio.

SEGUNDA QUINIELA A 6 TANTOS: Ugalde, Epifanio, Labat menor, Echevarría, Aníbal y Pascau.

TERCER PARTIDO A 30 TANTOS: Echevarría y Aníbal, blancos, contra Pascau y Labat mayor, azules. A sacar, ambos, del cuadro 14 y medio.

LA FUNCION DE ANOCHE

Barrios se dió gusto en el primer partido de anoche. Sus metrallazos acabaron pronto con sus rivales, que eran Torres y Girón, éstos vestidos de azul. Y de tal manera se comportó Barrios que en compañía de Nelson dejó en 20 a sus contrincantes, sin que estuviera nunca en peligro la victoria de los albos.

En el segundo, Pascau y Labat menor, se anotaron un triunfo fácil sobre Ugalde y Montes, éste algo mejorado en el ataque con su cesta nueva, aunque un poco pifión y Mingo, también con cesta nueva, y muy lejos de su natural eficiencia, y además, muy indiferente cuando vió que le resultaría difícil ganar. No tuvo con Montes, el teamwork de mejores noches, y al final, realmente, cooperó muy poco a la causa de su color.

Pero, aunquqe esos dos muchachos hubieran jugado su mejor partido, les hubiera resultado difícil triunfar, porque Labat menor está alcanzando su forma, se encuentra seguro en la defensa y poderoso en el ataque, y Pascau brindó buena cooperación a su compañero.

Es de esperar que Ugalde y Montes logren mejor cohesión en su próxima salida contra el Cachorro, porque entonces presenciaremos, de nuevo, aquéllos grandes partidos de hace pocas semanas.

En 17 quedaron Ugalde y el Guajiro.

PRIMERA QUINIELA

	Tantos.	Pagos.
1.—Nelson	6	$ 5.61
2.—Barrios	2	2.15
3.—Torres	1	1.87
4.—Girón	0	4.00
5.—Pianca	4	7.01
6.—Aníbal	2	1.27

Ganador: NELSON. Pagó a:

5.61

SEGUNDA QUINIELA

	Tantos.	Pagos.
1.—Pascau	1	$ 4.88
2.—Labat menor	3	1.08
3.—Ugalde	3	1.95
4.—Constante	6	3.66
5.—Echevarría	0	4.18
6.—Azpeitia	2	4.88

Ganador: CONSTANTE. Pagó a:

3.66

TERCER PARTIDO

	Tantos
Constante y Aníbal, blancos	18
Echevarría y Azpeitia, azules	30

Ganador: AZULES.

GANO EL EQUIPO MEXICANO EL CAMPEONATO OLIMPICO DE VOLLEY BALL ANOCHE

SAN SALVADOR, marzo 27. (AP). El equipo de volley ball de México retuvo anoche el campeonato de Centro América en este deporte al derrotar al de Puerto Rico con score de 15-6, 12-15, 15-10 y México ganó el primer tiempo con notables jugadas pero sus contrarios hicieron un bonito esfuerzo a segunda hora siendo necesario jugar el game extra para el desempate saliendo triunfante el equipo mexicano de Monterrey.

Numeroso público se congregó para ver este partido decisivo aplaudiendo mucho el comportamiento de los jugadores de Puerto Rico siempre caballeroso. Los mexicanos jugaron el último game con enorme deseo de triunfo. Formaron el equipo de México: Daniel Zabala, Rubén Martínez, Cayetano Santos, Felipe Pérez, Raúl Arias, Jesús González y como suplentes Humberto Montes Mayor, Francisco Brany y Baltasar Campirán.

DESDE EL BULL PEN

Ya que se habla de Babe Ruth, ¿por qué no se le hace justicia y se le proclama el más notable player de todos los tiempos?

Por GALI

Tengo los mejores respetos y las mayores simpatías para todos aquellos que desde 1921 vienen asegurando que «Ruth no pasa de esta temporada», afirmando que es un «Juan Miguel, el pesao», y que todo el mundo le odia en el Big Show, pero no puedo por menos que hacerme eco hoy de una interesantísima página que he encontrado en la edición de 1935 del libro de records de Frank Menke, donde puede verse, con lujo de detalles, las grandes cosas que «ese Juan Miguel, el pesao» ha hecho por el base ball como prueba elocuente de que toda la oposición que recibe se debe, justamente, a que es una de las más notables figuras que hemos tenido en el base ball en todos los tiempos.

George Herman (Babe) Ruth, que con 41 años sobre sus costillas es aún lo suficientemente bueno para romper todos los records de entrada en los terrenos de la Florida, y para hacer que su presencia en el equipo de los Braves altere por completo las cotizaciones de los book-makers en la Liga Nacional, tiene establecidos 175 records en el base ball grande, 100 más que el famoso Ty Cobb, y tiene un aparte especial, muy interesante por cierto, para el departamento de los home runs. A fin de refrescarles la memoria, damos a continuación la lista completa de los records acumulados por el Bambino, en el departamento de los homers solamente:

1.—Mayor número de home runs en su carrera	708
2.—Mayor número de home runs (incluyendo serie mundial)	723
3.—Mayor número de home runs en una season (1927)	60
4.—Mayor número de años siendo líder de home runs	12
5.—Mayor número de años bateando 40 o más home runs	11
6.—Mayor número de veces bateando dos home runs en un game	70
7.—Mayor número de home runs con las bases llenas	15
8.—Tres jonrones en un juego	3
9.—Tres jonrones en juego de serie mundial	2
10.—Mayor número de home runs en games consecutivos (1924)	7
11.—Mayor número de home runs en veces al bate consecutivas	3

Ruth ha sido el jugador de mayor colorido que ha tenido el base ball, y si el juego no ha perdido su pujanza en los Estados Unidos, se debe precisamente a él, pues, después del descalabro basebolero de 1919, fueron muchos los que se retiraron a sus casas, y Ruth se encargó de colocarlos nuevamente en los parques con sus impresionantes home runs.

Ruth cambió por completo el estilo de juego y probó, elocuentemente, que no todo el mundo podía tener esa facultad de pegar home runs, pues, ha sido el Rey del slugging que más tiempo ha sostenido el cetro. En distintas ocasiones le han salido rivales de consideración y hasta han logrado derrotarle. En 1923, Kenneth Williams, de los Browns, le quitó la supremacía de la Liga Americana; años después le correspondió esa hazaña a Cy Williams, de los Phillies; y en ocasiones hemos visto hacer eso a Honrsby, a Hack Wilson y a Jimmy Foxx, pero, cada vez que ha querido Ruth ha sido el «padre» de todos ellos, imponiéndoles marcas que nadie ha podido igualar.

Ruth ha sido el único jugador de base ball que, en un juego de serie mundial (en la lucha con los Cubs en 1932, estando Charley Root en el box), señaló desde el home plate el lugar de las graderías donde iba a meter la pelota, para cumplir su promesa minutos después; ha sido el único jugador que ha logrado ganar más sueldo que el Presidente de los Estados Unidos y ha sido la base sobre la cual se han apoyado numerosos favoritos para reclamar, después, grandes sueldos a sus novenas.

En distintas ciudades el base ball ha ido en decadencia y ha bastado la presencia del Babe para que los clubs hayan podido quedar por encima de la línea roja. En sus visitas a los hospitales el recibimiento que le han hecho ha sido monumental y en muchísimas ocasiones, estando lejos del line up por lesiones recibidas, los fanáticos se han puesto de pie en las graderías y aun cuando ha tenido en acción a players de empuje como Henri Lou Gehrig, Tony Lazzeri, Vernon Gómez, Jimmy Foxx, Lefty Grove, Al Simmons, Mickey Cochrane, Jack Boley, Mule Haas y otros más, no han cesado de gritar:

«We want, Ruth!» «We want, Ruth! «We want, Ruth!»

Como prueba elocuente de que no consideraban estar viendo un desafío de base ball si el Bambino no ocupaba su posición en los jardines.

En los choques de serie mundial, Ruth ha realizado jugadas geniales, y recordamos que en la serie de 1921, cuando se enfrentaron por primera vez Yankees y Gigantes, y Frankie Frisch estaba en el apogeo de sus facultades, el Babe le corrió de tercera a home, en un perfecto pisa y corre, después que Frankie aceptó un fly en la intermedia, de espalda al diamante.

En ocasiones, Ruth ha demostrado que es un jugador-cerebro, y cuando estuvimos en New York, siempre oímos decir a los críticos y fanáticos que Ruth era el único outfielder del Big Show que «jamás había tirado a una base equivocada», con lo cual parecían indicar que siempre estaba en el juego.

Eso que se habla de la pesadez del Base es producto de los que, deseando verlo caído, han tenido que aceptarle siempre en el «top of the world», y se debe también a que el Bambino se ha dado gusto descomponiéndoles el paso dob'e, resurgiendo gloriosa e impresionantemente, cuando todos han anunciado su caída definitiva del base ball.

Por eso nosotros estamos al lado del Bambino, y creemos sinceramente que aun con 41 otoños sobre su anatomía, podrá marcar la diferencia entre la primera y segunda división para el equipo de Boston.

Ruth ha de jugar en más de 75 juegos este año, y nadie debe extrañarse si conecta más de 25 home runs. No debe olvidarse que los terrenos son más chicos y que la proximidad de las graderías regresarán un blanco interesante que hará más fácil su camino triunfal.

Para interés de ustedes, damos a continuación las distancias que hay del home-plate al right en los terrenos de la Liga Nacional, y la que había en la Liga Americana, donde el Babe fué dueño y señor por más de veinte temporadas:

	L. A.		L. N.
Boston	358	—	267
New York	295	—	257
Filadelfia	331	—	280
Chicago	340	—	321
San Luis	320	—	320
Washington	328	—	
Brooklyn	—	—	296
Detroit	372	—	—
Cincinnati	—	—	377
Cleveland	290	—	—
Pittsburgh	—	—	300

El único terreno que ha de ser más grande para el Babe, pues, será el de los Reds de Cincinnati, que tiene cinco pies más que el right field de Detroit.

Conchita, potranca de tres años, hija de Saxon, ha sido adquirida por E. Durand

Es una de las mejores condiciones hechas recientemente por caballistas locales. Segundo en seis furlongs que se hicieron en 1:12-2/5. Vuelven Shawnee y Liberty Ace.

(Por Sergio VARONA)

Los dueños de caballos locales siguen embullados en mejorar sus establos. Hoy tenemos el gusto de informar respecto a la adquisición de Conchita por el señor Durand y puede decirse, sin lugar a exageraciones que es una de las mejores transacciones llevadas a cabo por un propietario cubano en los últimos tiempos.

Conchita es una potranca baya de tres años,, hija de Sexon y Princess R. Errant, por Pennant y el hecho de que Saxon es producto de Broomstick y Pennant hijo de Peter Pan, aseguran gran velocidad a sus descendientes, además que buenas condiciones de fangueros.

Para no entrar en gran cantidad de detalles respecto a lo que puede hacer la nueva adquisición del señor Durand bastará la historia de la segunda carrera del día ocho de febrero en Hialeah Park.

Era una competencia a tres cuartos demilla (6 furlongs) para ejemplares de tres años y más con precio de reclamo de 1.500 pesos Conchita partió en sexto lugar pero a la entrada de la recta estaba en octavo puesto sin muchas esperanzas pues había sido barajada hacia atrás en el primer furlong. Cuando encontró vía libre comenzó a adelantar y en el post del octavo estaba en cuarto puesto. Y al final continuando su avance terminó en segundo puesto a largo y medio del ganador que hizo la distancia en 1:12-2/5 después de haber cronometrado el primer cuarto en 23 y el segundo en 46-2/5.

No creemos que sea necesario añadir nada más a esta hazaña para que nuestros inteligentes lectores se den cuenta de que la hija de Saxon es como decíamos anteriormente, una de las mejores adquisiciones recientes de los caballistas locales.

MOVIENTO EN UNA CUADRA

La cuadra del señor Friedrein ha estado en movimiento en estos días. Acaba de vender a dos de sus más populares pur sangs, como lo son Loyola y Bubblico. El primero es un veterano curtido ya, pero la hija de Bubbling Over es una potranca que tiene velocidad y de la cual puede sacarse muy buen partido. Ambos han pasado a mons del señor Rogelio Roque Sosa, que está mostrándose cada día más interesado en hacer buen papel en esta contienda hípica y en las que se avecinan.

Loyola puede todavía hacer su papel cuando llueva en grupos de su categoría y estamos seguros que Bublico dará mucho qu ehacer en próximas lustas.

SHAWNEE Y LIBERTY ACE.

El señor Friedlein ha decidido que regresen a Cuba dos ejemplares de su cuadra que corren admirablemente en nuestro hipódromo. Nos referimos a Shawnee y Liberty Ace, los que representan un magnífico refuerzo para grupos de prestigio en nuestro mitin. Liberty Ace que no suele hacer buenas carreras en los Estados Unidos, mejora muchísimo cuando llega a Cuba y por ello es de esperar que a poco de regresar se convierta en un enemigo peligroso aún para los más veloces aprinters alojados en Marianao.

MAS COMPRAS

Es casi seguro que salga el domingo de Miami un grupo de caballos que han sido adquiridos allá para distintos caballistas locales. Los dos de Oscar Pernia, de que ya hablamos hace poco, dos de Sánchez Cervantes, uno de ellos Kindred Spirit, Conchita, del señor Durand, Doña Tutti, del señor Juan Santos Pino y algunos más cuyos nombres no conocemos aún.

Además, ha habido algunos traspasos durante el día de ayer, que son los siguientes: Buds Choice, adquirido por J. Díaz, el dueño de Keewatin; Brown Drees que ha pasado a manos dela señorita E. Rodríguez, hija de Pancho Rodríguez, el dueño de Indiazen y los dos ejemplares comprados a Mr. Friedlen por el señor Roque Sosa.

Tenemos en puerta el debut de distintos ejemplares recientemente llegados a nuestro hipódro, algunos de los cuales serán vistos en acción esta misma semana.

Martínez.

MAXIE BAER DICE QUE PRIMO CARNERA DEBE ACABAR CON EL RECORD DE JOE LOUIS

SACRAMENTO, Calif., marzo 27. AP.—Max Baer, campeón mundial de los pesos completos, ha declarado hoy que Primo Carnera acabará fácilmente con la meteórica carrera del sensacional boxeador negro Joe Luis.

Al mismo tiempo, Maxie no ha tenido inconveniente en afirmar que está dispuesto a enfrentarse con cualquier opositor que le salga al paso, siempre que exista un promotor capaz de financiar debidamente la pelea.

Antes de preparar sus maletas para salir rumbo al Este, Max Baer ha hecho esas declaraciones, asegurando que no tiene la menor duda respecto al triunfo de Carnera sobre Joe Luis.

Dice que Luis es joven e inexperto y que eso le costará caro en el bout.

NUEVO TRIUNFO DEL TEAM DE EALO EN EL CAMPEONATO DEL YMCA

El team de basketball que dirige Juan Ealo en el campeonato interior de la YMCA alcanzó ayer otra impresionante victoria. Teniendo a su capitán en un día flojo, pero con Lewis y Aníbal Rosetto con mucha efectividad en sus tiros al goal, los muchachos del Team Número 5 lograron apoderarse de la victoria, con un score de 28 por 19.

No hay que olvidar, desde luego, que Manolo Lara gardeó admirablemente, cortando muchos rallies de sus adversarios.

El score fué:

TEAM NUM. 5

	Fig.	Fog.	FC.
L. Lewis	7	0	2
A. Rosette	2	0	1
J. Ealo	2	1	2
F. Relats	1	0	0
M. Lara	0	0	2
F. Padrón	1	1	3
Totales	13	2	10
Primer half			16
Segundo half			12
			28

TEAM NUM. 6

	Fig.	Fog.	FC.
R. Serra	3	0	1
R. Valdés	3	2	1
J. Bernal	1	0	1
T. Rodríguez	0	0	4
M. Barrios	1	1	1
A. Cacho Negrete	0	0	0
Totales	8	3	8
Primer half			8
Segundo half			11
			19

Referee: R. Azcárate.
Timekeeper: J. Santana.
Anotador: L. Vila.
Jugado en el floor de la YMCA.
Fecha: marzo 27 de 1935.
Próximo juego, mañana, a las 6 y media: Team Número 3 contra Team Número 5.

FRONTON JAI-ALAI

LA FUNCION DE ANOCHE

Salieron a ganar, anoche, en el primer partido, en el Jai Alai, la pareja compuesta por Carrerá y Aguiar, pues jugando muy bien, derrotaron a Ochoa menor y Gayarre. Estos se defendieron bastante, pero no pudieron sacar adelante a su color.

Hubo una gran oportunidad de empatar el partido a 16, pero una pifia de «aro», de Ochoa menor, lo evitó.

Aguiar, fué el que mejor jugó de los cuatro.

Resultó muy discutida la primera quiniela, ganándola Aguiar, quien se anexó los seis del «ala».

Jugaron el segundo partido, Millán y Hugues, de blancos, contra Juanito y Joaqquín, de azules.

En la primera decena los blancos se colocaron arriba, pero después, Juanito, con sus 'metrallazos», logra ponerse en 17 por 11.

Ya en este punto comienza a reaccionar el veterano Millán y consigue un empate a 19, porque tanto Juanito como Joaquín no dan una, al extremo que Millán y Hugues se van casi de carretilla hasta la victoria.

En resumen, Millán y Hugues, jugaron un buen partido. Juanito, trabajó bien al principio, y mal al final, pero Joaquín ni siquiera cumplió. Estaba en un día malo.

La segunda quiniela, se la llevó Vales.

Para esta noche, se han combiando excelentes partidos. En el estelar, Juanito y La Paz, contra Esquivel y Vallejo.

El resultado de ayer y el programa para hoy, es el que sigue:

RESULTADO OFICIAL DE LA FUNCION CELEBRADA ANOCHE

PRIMER PARTIDO

	Tantos
Carrera y Aguiar, blancos	25
Ochoa menor y Gayarre, azules	18

Ganador: BLANCOS.

PRIMERA QUINIELA

	Tantos.	Pagos.
1.—Aguiar	6	$ 4.73
2.—Hgues	5	3.01
3.—Juanito	3	8.28
4.—Millán	4	16.57
5.—Morales	4	3.15
6.—Joaquín	3	7.36

Ganador: AGUIAR. Pagó a:

4.73

SEGUNDO PARTIDO

	Tantos
Millán y Hugues, blancos	30
Juanito y Joaquín, azules	24

Ganador: BLANCOS.

SEGUNDA QUINIELA

	Tantos.	Pagos.
1.—Román	2	$10.41
2.—Martín	5	3.78
3.—Paco menor	1	4.62
4.—Vales	6	4.16
5.—Santos	4	5.95
6.—Solá	3	5.20

Ganador: VALES. Pagó a:

4.16

TERCER PARTIDO

	Tantos
Paco menor y Santos, blancos	16
Román y Solá, azules	30

Ganador: AZULES.

PROGRAMA OFICIAL PARA LA FUNCION QUE SE CELEBRARA ESTA NOCHE

(A las 8 y 30 p. m.)

PRIMER PARTIDO A 25 TANTOS: Carrera y Aguiar, blancos, contra Martín y Vales, azules. A sacar, ambos, del cuadro 9 y medio, con ocho pelotas finas.

PRIMERA QUINIELA A 6 TANTOS: Solá, Martín, Vales, Paco menor, Aguiar y Carrera.

SEGUNDO PARTIDO A 30 TANTOS: Juanito y La Paz, blancos, contra Esquivel y Vallejo, azules. A sacar, ambos, del cuadro 9 y medio, con ocho pelotas finas.

SEGUNDA QUINIELA A 6 TANTOS: Morales, Joaquín, Vallejo, Juanito, La Paz y Esquivel.

TERCER PARTIDO A 30 TANTOS: Faura y Morales, blancos, contra Ochoa menor y Santos, azules. A sacar, ambos, del cuadro 9 y medio , con ocho pelotas finaas.

SUSCRIBASE Y ANUNCIESE EN EL «DIARIO DE LA MARINA»

M.E.C.D. 2016

SE EXTIENDE A LAS PROVINCIAS LA CAMPAÑA QUE DESARROLLA PRO-RENOVACION AUTENTICA

ANUNCIOS CLASIFICADOS DE ULTIMA HORA

ALQUILERES

a-1 HABANA

Para un buen Establecimiento
Se alquilan baratos, los bajos de
O'REILLY 51
Frente a la Metropolitana. Informan por teléfono: M-7911. Llaves en el tercer piso.

SE ALQUILA EL PRIMER PISO DE Lamparilla número 35, esquina a Compostela, que consta de dos cuartos, sala, comedor, cocina y demás servicios. Informan en los bajos. A-1

ALQUILO ALTOS, ESQUINA, NEP-tuno y Oquendo, cuatro cuartos, sala, comedor, cocina, dos baños. Fresquísimos: $30.00. La llave en la Bodega. Informan: Neptuno y Soledad, Mueblería. A-1

a-2 VEDADO

ALQUILO ALTOS MODERNOS CA-lle 27 No. 441 esquina a 8, jardín, zaguán, recibidor, sala, hall, tres habitaciones, baño moderno, comedor, cocina y cuarto de criados. A.2

C. NUMERO 67, ALTOS, ESQUINA 21, muy frescos, terraza, sala, salebaño, etc., cerca Colegio La Salle, sala, comedor, 5 habitaciones, cocina, Precio módico. Informan: C. número 65, bajos. A-2

a-3 CERRO Y PALATINO

VISTA HERMOSA Y LA ROSA, CE-rro, se alquila la esquina, dos accesorias, comedor, cocina, patio y servicios, en quince pesos. Informan: Banco Asturiano, Teléfono A.7674. A.3

a-5 J. del Monte y la Víbora

ALQUILO CASA JESUS DEL MON-te 558 B, sala, saleta, tres cuartos, baño intercalado, pantry, comedor, cuarto y servicio criados, patio y traspatio. $35. Llave al lado A.5

¿QUIERE VIVIR CASA GRANDE Y barata? Alquile alguna de las casas de Cruz del Padre esquina a Velázquez número 13, a una cuadra Esquina Tejas, sala, saleta, 3 cuartos, patio, etc. U-3936.

¿QUIERE VIVIR CASAS DE $14.00, con sala, 3 cuartos, portal, patio, etc.?, Vega 27 y 29, entre Tamarindo y Serafines, a una cuadra Puente de Agua Dulce. U-3936. A-5

ALQUILO, VIBORA, VISTA ALEGRE número 8, esquina Buenaventura, al costado Pasionistas, tres cuartos, baño intercalado, portal, garage y demás comodidades: $27.00. Llave en la misma. X-1845. A-5

b-1 NAVES Y LOCALES

BLANCO 39, ALQUILO LOCAL CON vivienda, propio para almacén, industria o taller. Informan: San Miguel 169, segundo piso, izquierda. Puede verse, de 10 a 12 y de 3 a 5. B-1

b-2 APARTAMENTOS

APARTAMENTOS FRESCOS Y CO-modos en el 'Edificio Arcos», calle F entre 19 y 21, Vedado, informe el conserje. B-2

b-4 HABITACIONES

SE ALQUILA UNA HABITACION con vista a la calle, casa particular. G 128 entre 13 y 15 Vedado. B.4

HABITACIONES AMPLIAS, OBISPO 59, altos, Europa, desde 8 pesos. Hay dos juntas, una en azotea lavabo, luz toda la noche. Elevador, especiales para hombres. B.4

CASA DE MORALIDAD, BUEN AS-pecto, habitación amplia, balcón calle; otra, interior, con muebles o sin muebles, luz, teléfono, recibidor, cocina amplia. Pueden cocinar. Obrapía 51, altos, entre Habana y Compostela. B-4

EN CASA DE FAMILIAR, SE AL-quilan habitaciones, con vista a la calle, espléndida comida. Neptuno 73, segundo piso, altos de «La Filosofía». B-4

EN CONSULADO 19, ALTOS, SE AL-quila una habitación, con todo servicio, para un matrimonio o señoras. Está independiente y es único inquilino. B-4

ALQUILO HABITACION, CON BAÑO frío y caliente y comida. Casa de familia. Absoluta moralidad. Se prefiere matrimonio sin niños, Amistad 71, primer piso, esquina San José. B-4

SE ALQUILA UNA HABITACION, A persona sola o matrimonio. Casa de estricta moralidad. Escobar 176, altos, entre Reina y Estrella. B-4

HABITACION AMPLIA Y VENTILA-da, en casa moderna, baño intercalado, para corta familia. Hay teléfono. Habana 70, segundo piso, entre Empedrado y Tejadillo. B-4

HABITACIONES HERMOSISIMAS, propias matrimonio: agua corriente, baño caliente, moralidad. Comida exquisita. Ingredientes primera: manteca chicharrón, aceite Balcells. Admito socio. Habitación baratísima. Punto inmejorable, Galiano 90. B-4

b6 HOTELES

HOTEL ANDINO
San Lázaro 490 esquina a M., frente a la Universidad, cerca Hospitales C. García y Mercedes.
CENTRICO, MODERNO Y SALUDABLE
Cómodos apartamentos
Unicos en su clase.
FRESCAS HABITACIONES, CON BAÑO Y BALCON: $20.00.
EXCELENTES COMIDAS
ASCENSOR Y GARAGE, PROPIOS.
PRECIOS SIN COMPETENCIA.

SE SOLICITAN

s-1 CRIADAS Y CRIADOS

SE NECESITA UNA PARDITA PA-ra limpiar y lavar a un matrimonio solo. Informan Edificio Valdés, Monte 487 y San Joaquín, segundo piso, apartamento 3. Informan de 8 a 12 m. y de 2 a 5 p.m. S-1

SOLICITO MUCHACHA ESPAÑOLA, para cocinar y limpiar, Montoro número 1, esquina Carlos III. S-1

SE SOLICITA UNA JOVEN PENIN-sular, para criada de mano, que sepa lavar y sea amable con los niños. Para más informes, diríjase a los altos del Café «El Chalet», sito en 12 y 23, por 23.

SE SOLICITAN

s2 COCINERAS Y COCINEROS

SE DESEA CRIADA QUE SEPA cocinar bien, para limpiar además y dormir en la colocación. Matrimonio solo. Sueldo mensual $15.00. Calle M No. 67 esquina a 27, 2o. piso. S.2

SE SOLICITA COCINERA ESPAÑOLA si no sabe cocinar bien, no se presente, tiene que dormir en la colocación y traer referencias sueldo 8 pesos. Prado 22, altos, después de las nueve a.m. S.2

SE SOLICITA MUCHACHA BLANCA para cocinar y limpiar matrimonio sueldo: 10 pesos Se piden referencias Monte No 101. S-2

SE SOLICITA UNA COCINERA DE color, para todo el servicio de un matrimonio solo con referencias para el reparto. Informan San Lázaro 36, altos. S.2

SOLICITO BUENA COCINERA, QUE ayude a la limpieza. Tiene que dormir en la colocación y traer referencias. Sueldo: $15.00. Calle Tercera enetre 8 y 10, Vedado. Venir por la mañana. S-2

SE SOLICITA UNA CRIADA PARA cocinar y limpiar, Hospital número 63-B., segundo piso. S-2

SE SOLICITA UNA COCINERA, QUE sepa cocinar bien, en Calzada 55, entre E. y D., Vedado. Sueldo: 12 pesos. S-2

SE SOLICITA UNA ESPAÑOLA, O blanca, del país, para cocinar y limpiar bien, tres de familia. Sueldo: 10 pesos, uniformes y ropa limpia, Gervasio número 117, bajos. S-2

SE OFRECEN

s-1 CRIADAS Y CRIADOS

SE DESEA COLOCAR UN JOVEN japonés, criado de mano, tiene buenas referencias. Llame Isi, informe A.9814. O.1

SE DESEAN COLOCAR DOS JOVE-nes españolas, de criadas de mano, cuartos o manejadoras. Tienen referencias .Telf. F-6261. O-1

SE DESEA COLOCAR UNA JOVEN española, para criada de mano. No le importa cuidar un niño. Es trabajadora y va al campo. U-5470. O-1

SE OFRECE UN JOVEN ESPAÑOL, para criado de mano, acostumbrado a servicio fino, ponches, cocktails, jardín, camarero o dependiente. Tiene referencias o carta. M-4081. O-1

s2 COCINERAS Y COCINEROS

JOVEN INGLESA DE COLOR DE-sea colocarse de cocinera, cocina criolla y americana, buena repostera muy económica. Tiene referencias. F.6142, llame Mary O.2

SE DESEA COLOCAR UNA EXPER-ta cocinera repostera, de color con su ayudante, no sin él. Tiene referencias Especialidad pastelería, ganará buen sueldo: Telf F.6142. O2

SE OFRECE ESPAÑOLA MEDIANA edad para cocinar a matrimonio solo. informes Teléfono A.9554. O.2

SEÑORA DE COLOR, PANAMEÑA, habla inglés y español, se ofrece solamente para cocinar, sabe criolla y americana, hace panqués, pasteles y toda clase de dulces, duerme fuera. FO.2718. Catalina. O.2

SE DESEA COLOCAR UNA COCINE-ra española, para cocinar y limpiar para un matrimonio solo. Informes: Tintorería «Boston». Telf. U-6336. O-2

SE DESEA COLOCAR UN COCINE-ro, blanco, del país, sin pretensiones, con 20 años de práctica. Cocina a la criolla, americana y francesa. Telf. FO-2757. O-2

SE DESEA COLOCAR UNA JOVEN española, para cocinar y limpiar. Tiene referencias. U-5470. O-2

s3 MANEJADORAS

SE DESEA COLOCAR UNA JOVEN española, para manejadora o criada de mano. Es formal y lleva tiempo en el país. Telf. FO-2724. O-3

SE DESEA COLOCAR UNA AMERI-cana, que habla inglés y español, de manejadora, con varios años de experiencia. Tiene referencias. A-7589. O-3

s-7 Lavanderas y Lavanderos

SE DESEA COLOCAR UNA SEÑORA, para lavar en su casa o fuera. Domicilio: Calle C. número 18, entre Línea y 11, apartamento 4. O-7

014.—OFERTAS VARIAS

SE DESEA COLOCAR UN MATRI-monio español para encargado de casa inquilinato, soy albañil, me hago cargo de todos los trabajos y reparaciones de la misma, lo mismo instalaciones eléctricas y sanitarias y carpintería en general. Informan teléfono I.5560. O.15

COMPRAS

v-4 ESTABLECIMIENTOS

SE DESEA ADQUIRIR UN PUESTO de Frutas. No importa el precio y sí el punto. Detalles por escrito: a Gregorio Diep., Prado 117. C-4

CAMBIOS

V-6 Automóviles y Accesorios

CAMBIO POR CREDITO HIPOTECA-rio o solar, automóvil de uso, en perfecto estado, Marqués González núm. 56. CC-6

VENTAS

1 CASAS

COMPRE ESTA CASA: AVE. SAN Francisco, tranvías frente, parte alta, brisa, preciosa, cómoda, amplio portal, gran sala, amplia saleta corrida, 3 cuartos gran tamaño, pisos brillosos, ¡regio baño completo! Fabricación para dos plantas más. Me costó $6,000, pero por apuro de embarque, la doy en $2,100. La entrego vacía. Llave y dueño: Dolores 7, enore Cocos y Correa. Telf. I-6892. V-1

VENTAS

v-1 CASAS

CASAS EN GANGA VEDADO

Calle J., 2 plantas, 683 metros	$ 20,000
Calle 17, 1 planta, 683 metros	12,500
Calle 17, 2 plantas, 683 metros	25,000
Calle 8, 1 planta, 300 metros	6,500
Calle 23, 2 plantas, 700 metros	19,000
Calle 23, 1 planta, 683 metros	14,000
Calle 25, 1 planta, 683 metros	10,000
Calle B., una planta, 683 metros	20,000
Calle D., 1 planta, 683 metros	19,000
Calle N., 1 planta, 1,000 metros	19,000
Calle B., 2 plantas, 500 metros	13,500
Calle I., 1 planta, 300 metros	10,000
Calle A., 17 casas, 4,500 metros	70,000

Más informes:
J. P. QUINTANA,
Chacón 23.
Telfs. M-8182 y FO-2188.

ALTURAS DE ALMENDARES: VEN-do casa, una planta, compuesta de jardín, portal, sala, saleta, hall, 5 cuartos, baño completo, comedor, cocina, pantry, garage. Precio: 7,000 pesos. J. P. Quintana, Chacón 23. M-8182. V-1

SE VENDE UN TERRENO, CON 3 cuartos grandes, de madera, que mide 6 por 26. Informan en la misma, Milagros 67, entre Lawton y Armas, Víbora. V-1

$850.00, CASA MODERNA, SALA, 2 cuartos, saleta al fondo, traspatio, Avenida Porvenir, Víbora; otra, 350 pesos, terreno, cuarto madera. Mide 3 x 16, media cuadra calle Fábrica, propia para chofer. Díaz, Angeles 27. V-1

2 SOLARES

SOLARES EN GANGA

Calle 17, solar, esq. 1,133 metros, a	$ 14.00
Calle 17, solar, esq., 500 metros, a	14.00
Calle 13, solar, esq., 2,500 metros, a	6.00
Calle 21, solar, centro, 25 x 50 metros, a	11.00
Calle 23, solar, esq., 25 x 30 metros, a	8.00
Calle 23, solar, centro, 13.66 por 50 metros, a	16.00
Calle 4, solar, esq., 22.66 por 50 metros, a	8.00

Más informes:
J. P. QUINTANA,
Chacón 23.
Telfs. M-8182 y FO-2188.

ALTURAS ALMENDARES
Próximo Conde Rivero. Se vende solar de 12.20 x 21.09, en $1.100; otro: 12 x 37, en $1,800; otro: 16 x 30, en $1,850. Informes: Luis Piñón. M-8182 y FO-2188, Chacón 23. V-2

4 ESTABLECIMIENTOS

BODEGA MODERNA, QUE VALE $4,000. Se da en $1,250. Vista hace fe. Lechería, con venta de $20.00: $450.00. Vidriera: $300.00. Vea estas gangas. Una casa: $500.00, Arrojo, Belascoaín 50. V-4

V-6 Automóviles y Accesorios

GRAN OPORTUNIDAD: VENDO EN 190 pesos, camioncito Fiat, en perfectas condiciones de mecánica. Carrocería nueva. Chapa y gomas, propio para Reparto. Para verlo y probarlo: Zanja 73. Telf. M-3867. V-6

SE VENDE UN CHEVROLET DEL 30, dos puertas. Está como nuevo, Compostela 108, entre Sol y Luz. V-6

VENDO BUICK PEQUEÑO, AÑO 31, 5 pasajeros. Facilidades de pago, Zulueta 36-G. V-6

v-7 MAQUINARIAS

TOSTADOR DE CAFE 'RAPIDO Ideal» de 40 kilos, ejecución moderna, de poco uso, se venda garantizado y a precio muy especial. C. Euler Habana, Acosta 81. V-7

v-9 MUEBLES Y PRENDAS

VENDO MAQUINA DE COSER «SIN-ger», de ovillo central. Apenas tiene uso. Está completamente nueva. Se da barata, por no necesitarla. Véala en Angeles 23, entre Maloja y Sitios. Casa particular. V-9

ENSEÑANZAS

e1 Profesoras y Profesores

INGLES. 'QUIEN ADELANTE NO mira, atrás se queda» Profesor londinense tiene algunas horas disponibles. Enseñanza rápida. Farnes, Hotel Ritz M.5261. E.1

INTERES GENERAL

REFRIGERADOR CENTRAL: TENE-mos naves independientes, con temperatura propia para refrigeración de huevos. Nos quedan cabida para 4.000 cajas. Lamparilla número 35, esquina a Compostela. IG.

-OFICIAL-

República de Cuba.—SECRETARIA DE OBRAS PUBLICAS.—Comisión Permanente de Subastas de Suministros.—Habana, marzo 18 de 1935. Hasta las 10 a. m. del día 29 de marzo de 1935, se recibirán en el local anexo a la Dirección General. proposiciones en pliegos cerrados para la Subasta Nº 87, Pedido Nº 6151 del Negociado de División de Alcantarillado, para la adquisición de Accesorios para las Bombas de Casa Blanca y entonces las proposiciciones se abrirán por su orden y se leerán públicamente. En la Oficina de la Comisión se facilitarán pliegos de condiciones, de proposiciones y demás detalles a los que lo soliciten.—**Francisco J. de Sola**, Director General, p. s. r., Presidente de la Comisión Permanente de Subastas de Suministros.

INFORMACION TELEGRAFICA
DEL INTERIOR DE LA ISLA

POR NUESTROS CORRESPONSALES

PINAR DEL RIO

DETENCION DE UN ESTAFADOR

PINAR DEL RIO, marzo 27. DIARIO. Habana. — Por el sargento de la Policía Municipal Casimiro Valdés, auxiliado del vigilante Porfirio Guerra, fué detenido un individuo que dijo nombrarse Luis Hernández Blanco, que se dedicaba a estafar a los farmacéuticos con el timo «del cambiazo».

El mencionado individuo parece pertenecer a una banda de estafadores que ha realizado numerosas fechorías en la provincia. La Policía le ocupó algunos productos farmacéuticos extraídos de las boticas de San Juan, Consolación del Sur y esta ciudad.—G. RODRIGUEZ. Corresponsal.

MATANZAS

REALIZANDO INVESTIGACIONES

JAGUEY GRANDE, marzo 27.—DIARIO. Habana —Han visitado esta localidad los capitanes del Ejército Martínez y Vasallo, auditores, realizando investigaciones sobre los sucesos registrados con motivo de la huelga. — ESPINOSA, Corresponsal.

CONDENADOS POR EL TRIBUNAL DE URGENCIA

MATANZAS, marzo 27. DIARIO. Habana. — El Tribunal de Urgencia condenó hoy a cuarenta días de arresto a Juan Ruiz Bacallao, Presidente de la Asociación de Choferes de Matanzas, por el delito de sabotage, y a seis días de arresto a José Fernández Martínez por distribución de propaganda roja en esta ciudad.

APARECIO AHORCADO UN JOVEN DE 20 AÑOS

En una vivienda del batey del central «Socorro» apareció ahorcado Tomás Alzugaray Morgado, de 20 años, suponiéndose se trata de un suicidio por padecer tuberculosis.—LOVIO, Corresponsal.

SE INVESTIGA UN FRAUDE A LA HACIENDA

BOLONDRON, marzo 27. DIARIO, Habana.—Por el activo jefe de este destacamento militar, teniente José Felipe Hernández, y subordinados, se practican severas investigaciones en torno a un escandaloso fraude contra los intereses de la Hacienda, consistente en la introducción, por muchos comerciantes locales y de otros pueblos del Distrito, de azúcares de la presente zafra procedentes de un vecino central, vendida hasta a 4 pesos saco y conducida en camiones, sin abonar los impuestos fiscales. No obstante la reserva del servicio militar, se sospecha la existencia de un importante «affaire».—OÑA, Corresponsal.

SANTA CLARA

DETENCION DE UN PRESUNTO DELINCUENTE

RANCHO VELOZ, marzo 27. DIARIO. Habana. — Nicasio Sánchez, acusado de que era integrante de la partida de bandoleros de Pablo Sánchez, fué capturado en Camagüey. Se encuentra detenido en el vivac de este pueblo.—SARABIA, Corresponsal.

ORIENTE

LAS GESTIONES PARA QUE HACIENDA DEVUELVA IMPORTANTE SUMA AL AYUNTAMIENTO DE SANTIAGO

SANTIAGO DE CUBA, marzo 27. DIARIO, Habana.—Los empleados municipales esperan obtengan éxito las gestiones del teniente coronel Diego Rodríguez, para conseguir que el Secretario de Hacienda devuelva al Municipio 150,000 pesos que le debe aquel Departamento por concepto de impuestos terrestres, para poder cobrar las mensualidades que se les adeudan desde el mes de diciembre.

EL COMANDANTE DEL «BAIRE», A LA HABANA

El comandante del cañonero «Baire», señor Alberto Casanovas, se embarcó rumbo a la Habana para conferenciar con el Secretario de Hacienda y darle cuenta de la normalidad en las labores realizadas por la Aduana de esta ciudad, en su carácter de supervisor de ese Departamento.

DEVORADO POR LOS TIBURONES UN JOVEN

En los momentos en que se encontraba tirando de un cordel de pesca, en la bahía de Baracoa, el joven Daniel Olivares, una fuerte ola viró el bote. Daniel fué lanzado al agua, siendo devorado por los tiburones.

EL NUEVO SUPERINTENDENTE DE ESCUELAS DE ORIENTE

El doctor Miguel A. Cano embarcó rumbo a La Habana, para jurar ante el Secretario de Educación el cargo de Superintendente de Escuelas.

El teniente Nin, que actuaba de Superintendente de Escuelas, fué relevado del cargo, designándose para sustituirlo al teniente auditor Feria.—GARCIA, Corresponsal.

SUSTRACCION DE 39 SACOS DE SAL

GUANTANAMO, marzo 27. DIARIO. Habana. — La policía detuvo un camión que conducía 39 sacos de sal sustraídos en las salinas de Caimanera, según aviso del Jefe del Puesto del Puerto, realizando la detención fuerzas de Guantánamo. Fué aprehendido el chofer Bordato y sus acompañantes José Antonio Reyes, Vicente Zúñiga y Pedro Thaureaux.

LOS EMPLEADOS DE COMUNICACIONES

Los inspectores de Comunicaciones señores Manuel Sucarino y Enrique Betancourt dieron posesión definitiva a los actuales empleados del Ramo, tras hallar los libros del Departamento en completo orden.

PARA HACER PROPAGANDA TURISTICA

El «Noticiero Aéreo News» esta obteniendo vistas de Guantánamo desde un aparato de la Pan American Airways, con objeto de hacer propaganda turística en Norteamérica.

LOS PROBLEMAS DE LA GUANTANAMO SUGAR

Para hoy está anunciada una junta de la Hermandad Ferroviaria número 10, con asistencia del Alcalde y Jefe Militar, para resolver los problemas planteados a la Guantánamo Sugar. — CORRESPONSAL.

Ante la Audiencia comparecerá el matador de Aragó el día 3 de abril a responder de su homicidio

Los Ferrocarriles Unidos y un maquinista de la citada empresa, absueltos. Sin lugar el recurso presentado por un ex Alcalde. Actuaciones contra más de cien empleados

Ha sido señalado para el día 3 del entrante abril, el juicio oral de la causa contra Esteban Hernández por la muerte de Francisco Aragó, ocurrida el 17 de abril del pasado año en la esquina de Prado y Dragones. Es éste, como se sabe, segundo juicio oral, ya que el anterior, que estaba al terminar, hubo de anularse por no poder seguir integrando Tribunal el doctor Maximiliano A. Smith. El acusador particular, doctor Gastón Godoy Loret de Mola, que representa a los familiares de la víctima, pide que Hernández sea condenado a catorce años, ocho meses y un día, por homicidio; el Fiscal interesa que se le imponga esa pena por homicidio, y, además, tres años y cuatro meses, por lesiones a Ernesto López, que acompañaba a los protagonistas del suceso y el defensor, doctor Enrique Roig, que se le absuelva por haber obrado en legítima defensa o por miedo insuperable.

SEGUIRA EL DIA PRIMERO EL JUICIO POR LA MUERTE DEL PERIODISTA PACHECO

Por la no concurrencia de testigos, se suspendió ayer tarde, por el Tribunal Nacional de Sanciones, la continuación del juicio oral de la causa contra Santiago Trujillo, ex comandante Jefe de la Policía Secreta, por la muerte del periodista Abelardo Pacheco. El acto se ha señalado nuevamente para el día primero de abril próximo.

SIN LUGAR EL RECURSO DEL EX ALCALDE DE ABREUS

Ha declarado sin lugar el Tribunal Nacional de Sanciones, el recurso entablado por Ismael Falla Rugama, ex Alcalde Municipal de Abreus, que fuera condenado por el Tribunal Provincial de Sanciones de Santa Clara, a la pena de cien pesos de multa y once años de inhabilitación, por defraudación, ya que, según se declara probado, hizo figurar como de la propiedad del Municipio, un automóvil de su propiedad, para no abonar los derechos correspondientes.

FUE ABSUELTO LIBREMENTE EL MAQUINISTA DE LOS F. C. UNIDOS, JUAN ARMAS

La Sala Primera de lo Criminal de esta Audiencia, de conformidad con lo interesado por el doctor Luis Vidaña, del bufete Sánchez de Bustamante, ha dictado sentencia absolviendo libremente al maquinista de los Ferrocarriles Unidos, Juan Armas Ramos, del delito de homicidio por imprudencia de Casiano Menéndez, cuya muerte ocurrió en el crucero a la entrada de Campo Florido, el 8 de septiembre pasado. Se demostró que Armas Ramos, antiguo y experto maquinista del tren de viajeros número 3, no fué responsable, en forma alguna del trágico accidente. También se absuelve a la Empresa de los Ferrocarriles Unidos, que estaba acusada como tercero civilmente responsable, y a la que defendió el propio doctor Luis Vidaña.

CONCLUSIONES DEL MINISTERIO FISCAL

Ha formulado conclusiones provisionales el Ministerio Fiscal interesando se condene a Manuel Martínez Gómez, Jefe del Departamento Comercial del Central Gómez Mena, por infracción de la Ley Arteaga, de 23 de junio de 1909, a la pena de un año, seis meses y un día de prisión correccional.

También que se imponga a José Reigosa Gallat, la pena de dos meses de arresto mayor, por estafa de 149 pesos 40 centavos a Carlos Barahona, que debía esa suma a la fábrica de tabacos «Por Larrañaga».

LOS CASOS DE URGENCIA RESUELTOS AYER

Se condenó a Juan Abascal, por actividades subversivas a seis meses de prisión; absolviéndose en el mismo caso, a José Miguel Gómez. El Fiscal retiró la acusación contra aquél, estimando que no era tal actividad el grito que profirió sin determinar contra qué ni contra quién.

También se impuso treinta y un día de arresto a Esteban Pérez, por uso de arma, absolviéndosele de desorden público, al igual que se absolvió de lo mismo a Jesús Boza y a Miguel Angel Frías; los tres son reclusos del Hospital de San Lázaro.

Y comenzó a verse el caso contra Luis Cano, que se fingía Inspector de la Secretaría del Trabajo, y Carlos Cano, para investigar.

El Tribunal de Urgencia Número Uno ha recibido las actuaciones militares del caso seguido contra más de cien empleados acusados de incitación a la huelga y otros hechos con motivo de los acontecimientos pasados, cuyos nombres daremos en su oportunidad; el juicio de este asunto será señalado, posiblemente, para el día 6 del entrante mes de abril, sábado, aunque puede serlo para otro día de la semana próxima.

MOVIMIENTO POLITICO

El Coronel Enrique Quiñones nos hace declaraciones.—La política en Sabanilla del Encomendador.—La Juventud Unión Nacionalista de la Acera del Louvre lanza un manifiesto.—Huesa, habla de los méritos de Miró Barnet y lo apoya para Subsecretario de Agricultura.—Otras noticias muy interesantes sobre la política nacional

AUTENTICOS DE CAMAGUEY

CAMAGUEY, marzo 27. DIARIO. Habana. (Por telégrafo).—Auténticos masas camagüeyanas reunidos en ésta, apoyan decididamente el movimiento político iniciado por el doctor Coloma, de renovación auténtica, los que desean hacer política y no quieren más revolución. Entre los reunidos se encontraban los señores Agüero, Leiva, Acosta, y otros elementos prominentes que están dispuestos a luchar por el orden y por la paz de la República, rechazando toda revolución y todo plan terrorista, ya que estiman que los que ordenaron secundar la huelga última pasada, después de haber recaudado fabulosas cantidades se embarcaron para el extranjero abandonando a las masas auténticas, muchos de los cuales cumplen condenas y se encuentran ocultos por la mala dirección del Comité Gestor.

Una comisión saldrá para la Habana a visitar al Directorio de la Pro Renovación auténtica, que quiere elecciones y no más revolución.

Martínez, especial.

ACUERDOS DE PRO RENOVACION AUTENTICA

Primero: Aumentar el Directorio Nacional Provisional recientemente constituído dándole ingreso en el mismo a las siguientes personas: Orestes Hurtado López, Dolores Rizo, José Suárez, Andrés C. Camejo, Armando Fernández, Luis A. Gómez y Raúl Laviella, del P. R. C.

Segundo: Fijar sus oficinas provisionales en Aguacate número 38, altos, y como horas de recibo de 2 a 5 de la tarde.

Habana, marzo 27 de 1935.

Comisión Ejecutiva de Pro-Renovación Auténtica.

DIRECTORIO NACIONAL PROVISIONAL DEL PARTIDO REVOLUCIONARIO CUBANO (Auténticos)
Comisión Ejecutiva
—AVISO—

La Comisión Ejecutiva de este Directorio Nacional Provisional desea dar públicamente las gracias a los centenares de afiliados que en cartas, por mediación de los periódicos, y en visitas personales, han brindado su valiosísima cooperación a nuestra obra de renovación y conservación del «gran todo auténtico», y deseando que este Directorio Nacional quede integrado de acuerdo con el sentir de todos los afiliados del Partido en todas las provincias y con representaciones de todas se hace saber que muy pronto serán éstas visitadas por delegados que llevarán tal misión, pero que mientras tanto se recomienda a todos los afiliados presten nula atención a todo aquello que no vaya refrendado por este Directorio provisional, al cual, única y exclusivamente deben ser dirigidos todos los asuntos y correspondencia del Partido.—Habana, marzo 27 de 1935.—Directorio Nacional Provisional. P. R. C.—Comisión Ejecutiva.

DE LAS OFICINAS NACIONALISTAS

La Oficina de Información y Propaganda del «P.U.N.» nos remite las siguientes líneas:

«Se han recibido numerosos telegramas y no pocas comunicaciones del interior de la República y de la Habana, suscritas por elementos pertenecientes al «P.U.N.» que preside el señor Justo Luis del Pozo, en las que se quejan de que elementos que han pasado a ocupar puestos destacados en la Administración pública, a título de «nacionalistas», se han dedicado con fruición a publicar declaraciones en los distintos periódicos de la Habana y provincias, llamándose a sí mismos «apolíticos», «técnicos», etc., etc., olvidándose de las antesalas que hacían en las Oficinas Nacionalistas de la Manzana de Gómez y de los diarios tributos de adhesión que ofrecían al señor Justo Luis del Pozo como jefe supremo de esta entidad política.

«Las masas nacionalistas tienen muy presente a estos señores que cuando les conviene son «políticos» y que cuando no les conviene son «técnicos y apolíticos».

«El señor Justo Luis del Pozo, que se halla en estos momentos en tierras camagüeyanas resolviendo problemas de vital interés para la colectividad que preside, se propone al regresar desenvolver un vasto plan de protección política y administrativa en favor de los elementos del «P.U.N.». Habiendo visitado sus oficinas en el día de hoy personalidades tan destacadas como alcaldes, sargentos políticos, directores de agrupaciones nacionalistas, y el Gobernador de Oriente, doctor Pérez André, quienes le han ofrecido por mediación de sus auxiliares el testimonio indubitable de su adhesión y el propósito inquebrantable de seguirle en sus orientaciones a favor del partido».

AGRADECIMIENTO DEL DOCTOR COLOMA

El Dr. Eduardo Coloma nos envía las siguientes líneas:

«Ruego al amable periodista que se sirva hacer público en su muy interesante sección política, mi agradecimiento más sentido para mi amigo de la infancia, Sr. Narciso Nonell, así como para sus compañeros señores Cárdenas, Rodríguez y Moreu, sobre su atenta invitación para que el exponente ingresara en el PUN, lo que no me es posible, porque el movimiento de Pro Renovación Auténtica del PRC, que con tanto éxito se desarrolla es sólo una reorganización del mismo «de abajo para arriba», sin exclusivismos de ninguna clase, y que tiende a mantener unida a la gran familia auténtica, en desacuerdo sólo por los que, hasta el pasado día 24, en fueron destituídos, integraron el antiguo Comité Gestos Nacional del Partido Revolucionario Cubano, que, a espaldas del mismo Grau y contra el criterio de las mayorías era nacional sólo de nombre, pues carecía de la representación de las provincias y era exclusivista, lo digo una vez más, porque sólo se le daba cabida a los que pertenecían a una raza, y a una minoría de mujeres, y que nadie puede ser expulsado por ese organismo que ya no existe. Gracias para todos por la atención recibida, elocuente de que la cordura parece animar a todos los cubanos.—Marzo 28 de 1935.—**Eduardo Coloma**».

INTENTO SUICIDARSE

SANTIAGO DE CUBA, marzo 27. Dora Llanos, vecina de Calvario y Santa Rosa, fué asistida en Emergencias por el doctor Riera de una grave intoxicación, que se causó al tomar un pomo de tinta rápida por hallarse aburrida de la vida.

HUESA APOYA A MIRO PARA SUB DE AGRICULTURA

Anoche nos visitó el líder nacionalista de Cárdenas, Sr. Eufemio Huesa, quien vino a esta capital para resolver asuntos relacionados con el cargo que ocupa de Jefe Provincial del Carnet de Extranjeros.

El señor Huesa nos dijo que quería hacer constar públicamente su decidido apoyo a la candidatura del Dr. Arturo Miró Barnet para subsecretario de Agricultura, por estimar que nadie tenía más méritos para desempeñar cualquier cargo en el Gobierno del coronel Mendieta que él, pues además de ser uno de los líderes más destacados, por encontrarse respaldado por la poderosa tendencia ortodoxa de las Villas, ha demostrado en todo momento una lealtad sin límites a su máximo líder el actual Presidente de la República.

LA POLITICA EN SABANILLA DEL ENCOMENDADOR

El joven Víctor Oliva Camaraza, miembro entusiasta del Nacionalismo en Sabanilla del Encomendador, dice lo siguiente: El Nacionalismo en el término de Sabanilla, cuenta cada día con mayor fuerza, debido a la buena labor política que vienen realizando el Presidente del Ejecutivo Municipal del partido, señor Juan Fernández Rivero y del distinguido Alcalde, señor Florentín Mantilla Viera, ambos elementos de arraigo en este pueblo, hoy el Nacionalismo se encuentra en condiciones de concurrir a los próximos comicios con candidatos de fuerzas y de triunfo en este término. La administración del joven Mantilla, es orgullo de los sabanilleros, debido a su honradez acrisolada, y a haber impuesto el orden y la tranquilidad para bien de todos los vecinos de ésta, los cuales cuentan en todo momento con el gobernante atento, servicial y decente en todos los órdenes.

Asimismo, cada día toma fuerzas mayores y calor la candidatura para representante a la Cámara del ilustre doctor Máximo Rodríguez Alonso, figura joven y valiosa del Nacionalismo matancero, amigo sincero y leal del coronel Carlos Mendieta, el doctor Rodríguez Alonso ha venido librando una intensa batalla por los derechos del partido Unión Nacionalista en toda la provincia, por eso sus amigos de todos los términos, lanzan de extremo a extremo de la región matancera su candidatura. Rodríguez Alonso ha estado siempre aunando intereses de distintos términos, y hombres de estas condiciones deben ocupar la dirección provincial del partido, ya que recibe el apoyo decidido de los buenos nacionalistas.—**Osvaldo A. Gutiérrez**, Corresponsal.

LA ACERA DEL LOUVRE Y SU HISTORIA

Con el ruego de su publicación, hemos recibido el siguiente manifiesto de la Juventud Nacionalista de la Acera del Louvre

A TODOS

«Fué desde aquí, desde esta vieja e histórica «Acera del Louvre» de donde partieron, ha años, aquel puñado de valientes jóvenes, que presas de su altruismo y de su acendrado amor patrio, contribuyeron con su esfuerzo romántico de idealistas, al gran sacrificio, a la obra inmensa de la creación de una patria justa, igualitaria y fraternal... y fué de esta Acera del Louvre de donde salieron camino de sus anónimas tumbas gran parte de aquella falange de héroes del año sesenta y ocho... Y fué de esta Acera donde el inmaculado Maceo, paseara su arrogante figura de varón valiente cual ninguno... Y fué de aquí donde partiera Miguel de Miguel para ofrendar su vida en 1931, frente a una tiranía odiosa».

«Y es, desde aquí, donde, hoy, nos toca a nosotros; respetuosos amantes de aquellas tradiciones, de aquellos colores, de aquellos ejemplos sin tacha, de aquellas virtudes cívicas, de aquel cubanísimo sentimentalismo llenos de sacrificios sin cuentos; a quienes nos toca recoger tan preciado legado, en momentos en que nuestra patria tanto necesitaba del esfuerzo y del concurso de todos».

«No podemos, pues, sustraernos del cumplimiento de nuestros deberes, sin pecar de cobardes y de indignos, y por ello no hemos cejado en ningún momento, através de todas las circunstancias, de proclamar ante el pueblo de Cuba las grandes virtudes de ese hombre que hoy rige los destinos de nuestra patria, que también fué del puñado de valientes de la Acera del Louvre, valiente pero medido, de carácter enérgico, pero sensato; demócrata y honrado a carta cabal, coronel Carlos Mendieta y Montefur, actual Presidente de la República.

«Hemos defendido los derechos del Partido «Unión Nacionalista» como bien queda probada con nuestra campaña continua de prensa, de radio y de manifiestos; sin hipocresía ni adulaciones viles, censurando a veces la indiferencia del Coronel Mendieta por nuestro Partido, y respaldando la tesis del Presidente del Partido Justo Luis del Pozo, de gobierno «Homogéneo Nacionalista» previendo, con buen juicio, lo que los tristes y dolorosos acontecimientos últimos vinieron a darnos la razón. Pero en momento alguno hemos dejado de sentir como cubanos, simplemente una profunda admiración hacia la figura máima del Nacionalismo, porque comprendimos que obraba con patriotismo... Y en los momentos difíciles y recientes, dijimos cuando casi todos silenciaban, que Mendieta, era la más pura garantía para que la provisionalidad pasara, por medio de unos comicios a manos del hombre que fuera elegido por la voluntad popular. Y un día antes de la huelga dijimos por medio de las columnas de un periódico, que contra Mendieta estaban grupos minoritarios quetrataban de amedrentarlo con la insidia y la perturbación.»

«Y hoy, después de haber vivido las funestas realidades del «remolino revolucionario», se ha levantado aún más la figura del coronel Mendieta, y el pueblo lo aclama como el Mendieta de siempre; hidalgo, valiente, demócrata, sincero y honrado, y los nacionalistas honrados lo miran como el próximo candidato del Partido a la Presidencia de la Republica, elegido por la voluntad de su pueblo en unas elecciones».

Juventud Unión Nacionalista de la Acera del Louvre.

DECLARACIONES DEL CORONEL ENRIQUE QUIÑONES

El coronel Enrique Quiñones, destacado líder del Partido Acción Republicana, nos ha remitido las declaraciones que a continuación insertamos:

«He vivido la vida de mi país intensamente, siempre alerta y siempre muy cerca de aquellos que en las distintas épocas de nuestra historia desde hace cuarenta años, dirigieron el estado de opinión revolucionaria, primero contra España y después, ya en la República, contra las dictaduras que en Cuba se han sucedido, desde el año 1905 hasta hoy. Los que estuvimos en primera línea en la gran conspiración contra Machado, desde el año 1929, en que realmente comenzó a prepararse la protesta airada, sabemos positivamente lo que significa en Cuba republicana luchar frente a una organización tiránica y sin escrúpulos, como la que organizó Gerardo Machado, para imponer arbitrariamente un sistema de gobierno basado en el crimen. Por eso nosotros, que representamos en esa lucha el sector «Liberal Revolucionario», hemos exculpado siempre al verdadero liberalismo de los crímenes del machadato, toda vez que el pueblo liberal de Cuba, siempre fué contrario a Machado y sobre todo, desde el momento en que observó que sus procedimientos arbitrarios, de gobierno, y sus pactos con los cooperativistas para anular la oposición en el Congreso, desplazaba al liberalismo del Poder, traicionando así los ideales y los intereses políticos de un Partido que para escalar la posición ejecutiva de la Nación había realizado enormes sacrificios. Muerto José Miguel Gómez me entregué a Mendieta, porque vi en él al hombre que Cuba necesitaba para reivindicar derechos conculcados por gobiernos anteriores, y fué tal la lucha que los mendietistas sostuvimos, para evitar la exaltación de Machado, que fué preciso, para vencernos, comprar materialmente con dinero contante, asambleas provinciales, utilizando además violencias decisivas, por gobernantes interesados en la proclamación de Gerardo Machado.

Las luchas, después del día 12 de agosto de 1933, nos han hecho ver las verdaderas ambiciones que llevaban en el alma sectores políticos que antes de aquella fecha se presentaban ante la opinión pública como desprovistos de todo interés material, y así, habiendo pasado todos por el escenario gubernamental, hemos llegado al momento presente, en que podemos decir ante la evidencia de los hechos que estábamos en lo cierto los que, como yo, siempre que he exteriorizado mi opinión públicamente, ha sido para decir: «la verdad es que en Mendienta es en quien sigue pensando como en sus mejores tiempos, el liberalismo sano y grande con sus 500.000 electores invariables». El pueblo de Cuba, inteligente y perspicaz, ha visto cómo este hombre, acosado por todos los costados para destruirlo, ha ido desenvolviendo serenamente su actuación, pecando de débil y timorato menos para aquellos que lo conocemos desde hace muchos años, hasta que llegado el momento de las grandes determinaciones, se ha producido con la energía serena y el patriotismo necesario, hasta desarmar con nobleza ejemplar, a los que ya hoy, si son hombres de corazón, reconocerán que en Mendieta tiene la República el gobernante que necesita para consolidar sus destinos.

El pueblo nunca se equivoca y sabe perfectamente el pueblo liberal de Cuba, compuesto por el Partido Liberal, Acción Republicana y Unión Nacionalista, que para volver a la normalidad constitucional, el coronel Carlos Mendieta habrá de ser requerido muy pronto, a fin de que, entregando la Presidencia de la República en manos de algún magistrado probo, venga a ocupar al frente de las multitudes el lugar que todos le tenemos reservado de Candidato Presidencial frente a las fuerzas compactas y bien disciplinadas que dirige con verdadero acierto el Mayor General M. G. Menocal. Sólo así podrá moverse el entusiasmo, el sentimiento público, ávido de que cuanto antes, una lucha ordenada de principios nos lleve a la Constitución de un gobierno, producto de la verdad electoral.

Una contienda de esta naturaleza, presidida por la austeridad del Poder Judicial y garantizada por la actuación del Ejército Constitucional, que está ofreciéndole al país «su pueba de oro», fiel a la República y al principio de autoridad, es indispensable para que pronto rija en Cuba el imperio de la verdad y la justicia, «ese sol del mundo moral».—**Coronel Enrique Quiñones.**

M.E.C.D. 2016

Crónica Católica

Cultos Católicos para mañana

EN LA IGLESIA DE LA MERCED

Segundo día del Triduo del Jubileo del Año Santo de Nuestra Redención con el siguiente programa: A las ocho y media de la mañana, misa solemne y exposición de S. D. M. que estará de manifiesto durante el día. A las cinco y media de la tarde los solemnes ejercicios del Triduo,(bendición y reserva.

Este triduo es en preparación para ganar el Jubileo del Año Santo de Nuestra Rednción, el cual practicarán en corporación las Asociaciones de esta iglesia el domingo 31 del actual a las tres de la tarde. A esta asistirán a visitar las iglesias designa

EN LA IGLESIA DEL CARMEN

La Cofradía de Santa Marta, celebra a las ocho y media de la mañana la función correspondiente al actual mes de marzo, debido a estarse celebrando a las nueve de la mañana los viernes de Jesús Naezareno.

Por lo tanto el viernes 29 la iglesia del Carmen, se celebran los siguientes cultos: A las ocho y media de la mañana la función mensual a Santa Marta.

A las nueve los viernes del Nazareno. A las cinco y media de la tarde solemne Vía Crucis.

EN LA IGLESIA DE REINA

Los solemnes viernes de Jesús Crucificado en la iglesia de Reina. Por la mañana a las ocho. Por la tarde a las ...

EN SAN NICOLAS DE BARI

A las ocho de la mañana, los solemnes viernes en honor del Santo Cristo de Limpias y Vía Crucis.

EN LA IGLESIA DE JESUS, MARIA Y JOSE.

En la iglesia de Jess María y José a las nueve de la mañana misa cantada y ejercicio solemne del Vía Crucis, y terminándose con la procesión de Jesús Nazareno por las naves del templo. ..

Contos por escogidas voces bajo la dirección del Señor Tomás de la Cruz organista del templo.

EN LA IGLESIA DEL CANO.

A las cinco de la tarde solemne ejercicio del Vía Crucis con la imagen de Jesús Nazareno, por las calles del pueblo del Cano y sermón por Monseñor Santiago G. Amigó.

Se invita a los devotos de Jesús Nazareno, del Rescate de Arroyo Arenas.

EN LA IGLESIA DE SAN FRANCISCO

A las nueve de la mañana misa, solemne, ejercicio y adoración del Lignum Crucis, A las cinco de la tarde Corona Dolorosa, devoto ejercicio, cántico sagrado, sermón y Vía Crucis.

EN LA IGLESIA DEL SANTO ANGEL

A las cinco de la tarde corona Dolorosa, sermón solemne y Vía Crucis.

EN LA IGLESIA DEL SANTO CRISTO

A las ocho de la noche solemne Vía Crucis y sermón.

EN L AIGLESIA DE MARIA AUXILIADORA

A las cinco y media de la tarde solemne ejercicio del Vía Crucis.

EN LA CAPILLA DE CRISTO POBRE DEL ARZOBISPADO

Continúa celebrándose con brillante éxito el doble novenario a Cristo Pobre en su capilla del Arzobispado. Por la mañana a las diez rezo de la novena y a continuación el piadoso ejercicio del vía crucis. Por la tarde rezo del santo rosario, la novena y a continuación la reserva. Predicará el Reverendo Padre Llaguno.

Reina gran entusiasmo para estos cultos que de día en día más se adora a Nuestro Señor, bajo la devoción de Cristo Pobre.

SOLEMNE VIA CRUCIS EN LA MERCED.

A las seis de la tarde solemne ejercicio del Vía Crucis y sermón.

Se ruega encarecidamente a los congregantes de las diferentes Asociaciones de la Merced, se provegan cuanto antes del pasaje para poder determinar los ómnibus en los cuales han de realizar el viaje el domingo 31 para ganar el Jubileo.

Son las Asociaciones: La Guardia de Honor del Corazón de Jesús, Nuestra Señora de la Caridad, Asociación de la Milagrosa, Congregación de Nuestra Señora de Lourdes, Muy Ilustre Esclavitud, Milicia Josefina, Conferencias de San Vicente de Paúl, Visita domiciliaria de la Milagrosa y Federación de las Hijas de María de la Medalla Milagrosa.

EN LA CAPILLA PAUL DE SANTOS SUAREZ Y PAZ

En la capilla de Santos Suárez y Paz, de Padres Paules, a las ocho de la noche, solemne vía crusis y sermón.

EN LA IGLESIA DE MONSERRATE

A las seis solemne vía crucis, sermón y cánticos.

EN LA PARROQUIA DEL VEDADO

A las nueve de la mañana, misa y solemne vía crucis.

EN LA PARROQUIA SAN AGUSTIN

A las cinco y media de la tarde, solemne Vía Crucis.

EL JUBILEO CIRCULAR

En la parroquia de Jesús del Monte, el Jubileo Circular.

La misa del Sacramento a las ocho de la mañana. Después de la misa la exposición A las cinco de la tarde los solemnes ejercicios de la reserva.

SOLEMNES FUNERALES EN LA PARROQUIA DE LOS QUEMADOS DE MARIANAO.

El sábado treinta del actual a las nueve menos cuarto, solemnes funerales en la parroquia de los Quemados de Marianao, por el eterno descanso de la señora Dolores González Estrada fallecida el 23 del actual confortada con los Santos Sacramentos y la Bendición Papal.

Invitan al Clero regular y secular y fieles, su afligido hermano Monseñor Pedro González Estrada, Arzobispo de Atalia y el Párroco R. P. Berlarmino García.

Los Ejercicios Espirituales de "La Anunciata"

El domingo siete de abril a las 8 y media de la noche, bajo la dirección del R. P. Felipe Rey de Castro, S. J. darán comienzo los Ejercicios Espirituales, que la Congregación de La Anunciata celebra anualmente.

Terminarán el día catorce a las 8 de la mañana con misa de comunión general y Bendición Papal.

La Anunciata se complace en invitar a los mismos a los caballeros y jóvenes de la Habana. No se necesita invitación.

PARROQUIA DEL ANGEL

Semana Santa.
Programa:

Domingo de Ramos. A las nueve de la mañana, bendición de las Palmas, Procesión. Misa solemne y pasión cantada.

Jueves Santo: A las nueve de la mañana, misa de Ministros en la cual se distribuirá la Comunión y Procesión para colocar a su D.J¦ en el Monumento.

Viernes Santo: A las ocho y media Divinos oficios, Pasión cantada y procesión. A la una de la tarde, Sermón de las Siete Palabras, por el R. P. Esteban Rivas, S. J. A las siete y media de la noche, vía crucis y sermón de la Soledad por el R. P. Enrique Pérez de la Compañía de Jesús..

Sábado Santo. A las siete y media de la mañana, empezarán los oficios de este día y a las nueve de la mañana misa de Gloria y Comunión. ..

..Domingo de Resurrección. Misa solemne, misa de Gloria y sermón de Resurrección.

Se ruega a los fieles el mayor recogimiento posible en estos días de la Semana Mayor especialmente en las visitas al Monumento. . . .

Los cultos de la Eucaristía en los Templos

La Muy Ilustre Archicofradía del Santísimo Sacramento de la Santa Metropolitana Iglesia Catedral de la Habana, ha celebrado el 21 del actual el Tercero de los Jueves Eucarísticos con el siguiente programa:

A las cinco y media de la tarde exposición, Santo Rosario, ejercicio meditado de los Jueves Eucarísticos y cántico por la notable soprano señorita Tití Escobar, acompañada al armonium por la señorita Criselda López.

Predicó el Muy Ilustre Señor Dean del Venerable Cabildo Catedral, Mon. Alberto Méndez, sobre el siguiente tema: «Bienaventurados los que lloran porque ellos serán consolados.»

Después del sermón de Monseñor Méndez, cantó un preciosísimo motete la señorita Tití Escobar con el mismo acompañamiento.

Se concluyó la solemne función con la solemne reserva, y el canto del Himno Eucarístico por los cofrades y fieles que asistieron en numeroso concurso.

El día 28 tendrá lugar el Cuarto Jueves, con el siguiente programa:

A las cinco y media de la tarde, exposición de S. D. M. Santo Rosario, ejercicios del Cuarto Jueves, sermón, por el Ilustrísimo señor doctor Santiago G. Amigo, Protonotario Apostolico, quien tratará sobre el tema «Bienaventurados los que tienen hambre y sed de Justicia, porque ellos serán hartos».

Será aplicado a intención del señor Manolo Porro Jr., y la parte de canto estará a cargo de la señora Edelmira de Zayas viuda de Villar, acompañada al armoniun por la Srta Grisel da López.

EN LA IGLESIA DEL VEDADO

El 21 del actual se celebró con gran brillantez el Segundo de los quince jueves Eucarísticos en preparación a la festividad del «Santísimo Corpus Christi», con el siguiente programa: A las nueve de la mañana, misa solemne, exposición del Santísimo, estación, ejercicio, bendición y reserva.

A las cinco de la tarde, exposición de S. D. 1¦, Santo Rosario. con misterios cantados, breve ejercicio de los quince jueves, cánticos por escogidas voces, bajo la dirección del organista parroquial R. P. Eugenio Pérez, O. P., sermón por el M R Fray Zacarías Minguez, Vicario Provincial de los Padres Dominicos de Cuba

Fué objeto de su notabilísimo sermón. el siguiente interesantísimo tema: «La vida cristiana en sus relaciones con Dios» .

Se concluyeron los brilantísimos cultos con la solemne reserva, y canto del Himno Eucarístico de Sagastizábal por el concurso de fieles asistentes, que ocupaba en toda su extensión el amplio templo parroquial del Vedado. El jueves 28, se efectuarán los cultos correspondientes al tercero de los quince jueves en el mismo orden.

El sermón, comprende un tema por demás importante, el cual llevará a numerosos oyentes al templo parroquial del Vedado.

El docto Dominico expondrá «la vida cristiana y el egoísmo».

EN LA PARROQUIA DEL CALVARIO

En la capilla que sirve de iglesia a la parroquia del Santo Calvario, sita en Laguerruela y Gertrudis en la Víbora, su celoso Párroco, R. P. Sebastián Hernández, conjuntamente con el Apostolado parroquial de la Oración, ha dado comienzo el día 21 del actual a la celebración de los quince jueves Eucarístico en preparación a la festividad del Corazón Eucarístico de Jesús.

A las cinco de la tarde, exposición de Jesús Sacramentado, estación y Rosario con misterios cantados por el magnímico coro parroquial integrado por piadosas Hijas de María de la floreciente Asociación parroquial de Hijas de María, ejercicio de los Quince Jueves con cánticos alusivos al acto por el expresado coro.

El sermón lo pronunció el párroco, R. P. Sebastián Hernández, quien desarrolló un interesant'snmo tema de finalidad muy práctica para los fieles

Después del sermón, motete a Jesús Sacramentado, bendición, reserva y canto del Himno Eucarístico de Sagastizábal.

Asistieron más detrescientas personas.

El padre Hernández ha sido muy felicitado por celebrar estos Jueves eucarísticos.

El jueves 28 se tendrá el segundo de los Quince Jueves a la misma hora y con el mismo programa.

PROFESIONALES

p-1 DRES. EN MEDICINA

Dr. Armando Crucet
CIRUJANO DENTAL Y ORAL
De la Facultad de Pensylvania, del Garetson Hospital of Oral Surgery y ex Profesor de la Moffitt Dental Porcelain School of Philadelphia. TRATAMIENTO DE LA PIORREA ALVEOLAR y de las sinucitis crónicas del maxilar. Obturaciones y dentaduras de porcelana. Anestesia por el gas Paseo número 17, entre Calzada y Línea, Vedado. Teléfono F-5153
P.1

GABINETE UROLOGICO ALEMAN
VIAS URINARIAS
Consultas gratis, de 7 a. m. a 7 p. m., Jesús del Monte 135, bajos, frente Quinta de Dependientes. Tratamientos modernos para curar la Gonorrea en pocos días. Garantía absoluta. Cura radical: Impotencia, Piel y Sífilis.
P-1

DR. ANTONIO PITA
MEDICINA GENERAL Y ENFERMEDADES NERVIOSAS Y ENDOCRINAS
Contando con el mejor Instituto de Fisioterapia de Cuba. Tratamiento efectivo de la neurastenia, Impotencia. Enfermedades crónicas y glandulares. Nuevo método de estimulación del simpático. Consultas de 2 a 4 p. m. $2.00. No visita ni da consultas por Correo. Consulta a hora especial $10.00. San Lázaro 45, entre Prado e Industria.

DR. PEDRO MONTALVO
Estómago e Intestinos. Consultas de 2 a 4. Belascoaín 79. Telfs. U-5050 y F-1972.

DR. A. VENERO
Vías urinarias, Impotencia. Sífilis. Curación rápida. Cuota semanal. Diatermia, Azoterapia, etc. etc. Consultas de 9 a 12 a.m. y de 4 a 6 p. m. San Miguel número 55, esquina a San Nicolás, Teléfono A.9380.

DOCTOR JOSE RAMONEDA.
Asma, enfermedades del pecho, insomnio. Tratamiento especial para la Impotencia y Nerviosismo. Consultas de 1 a 3 p.m. previamente concedidas. Barcelona No. 10 entre Aguila y Amistad. Teléfono A.9297.

DR. OCTAVIO RIVERO
Asma, Tuberculosis y enfermedades pulmonares. Exasistente del Servicio del Profesor Saye, (Barcelona), Jefe Clínico del Dispensario Antituberculoso Municipal. Consultas diarias, Campanario 43. Consultas de 5 a 7. Telf. A-5848.

ENFERMEDADES DE SEÑORAS
DR. MILLA SOLSONA, Servicio de Enfermeras. Tratamiento de las enfermedades del aparato Genital de la Mujer, Insuficiencia. Disfunción Ovárica, Impotencia, Esterilidad Neurastenia Sexual, etc. Consultas de 2 a 4 Obispo y Habana. Sexto piso. Teléfono: M.7732.
P.1

DR MANUEL BETANCOURT
Vías Urinarias, Venéreo. Asistente 4 años de los Profesores Marión, Heitz, Boyer, de París. Consultas de 3 a 5, San Lázaro 173, primer piso. Teléfono M.6347.
P.1

p-2 OCULISTAS

DR JORGE L. DEHOGUES
OCULISTA.
Elección de lentes. Consultas de 11 a 12 y de 4 a 6. Aguila 94 Teléfono M.1032.
P.2

p-5 CLINICAS

CORPORACION CLINICA
ACOSTA NUMERO 7, HABANA
TELEFONO: M-3930.
Médicos Cirujanos, Parteros, Comadronas, Oculistas y Dentistas. Hemorroides, curación radical, sin operaciones Vías Urinarias, Impotencia y demásá enfermedades. Análisis, (Rayos X), Tatuajes, Berrugas, Senos, Obesidad, Arrugas, etc. (Quitados y corregidos). Reconocimientos: $2.00. Consultas: $1.00. Por especialistas. Atendemos de 1 a 8, exclusivamente.
P-6

p-3 DENTISTAS

Dra AMPARO SOBRAL DE LEDON
HABANA 89, ALTOS ENTRE LAMPARILLA Y AMARGURA
Gabinete electro-dental, para señoras, caballeros y niños. Turnos diarios desde las 8 a.m. hasta las 9 p.m. Trabajos garantizados, pagaderos en plazos cómodos, semanalmente .
P.3

DR. JOSE M. GATELL
GABINETE DENTAL
Precios: una extracción, sin dolor: $1.00. Limpieza: $1.00. Empastes: desde $1.00. Corona oro 22 kilates: $4.00. Dentaduras: $10.00. Demás trabajos, a precios económicos. Facilidades de pagos. Consultas: de 8 a 8, Habana 98, entre Obispo y Obrapía.
P-3

DR. JOSE M. GATELL
GABINETE DENTAL
Precios: una extracción, sin dolor, $1.00. Limpieza: $1.00. Empastes: desde $1.00. Corona oro 22 kilates: $4.00: Dentaduras: $10.00. Demás trabajos a precios económicos. Facilidades de pagos. Consultas: de 8 a 8, Habana 98, entre Obispo y Obrapía.
P.3

CREACION DE LA OFICINA DE INFORMACION CATOLICA Y UNA BOLSA DEL TRABAJO

Llevando a la práctica uno de los acuerdos de la Convención celebrada en esta ciudad, ya el Directorio Nacional está trabajando en la instalación de la oficina de Información Católica y Eolsa de Trabajo.

En la primera se rendirá una excelente labor informativa y en la segunda se procurará trabajo a los Hermanos que carezcan del mismo...

PROFESIONALES

p-7 ABOGADOS Y NOTARIOS

Dr. ISIDORO CORZO
..ABOGADO .. ..
Especialidad: DIVORCIOS. CALLE 9 número 25, entre H e I. Telf. F.5086, Vedado.

DR. ANGEL FERNANDEZ
DIVORCIOS
Muy rápidos, de 5 a 30 días. Plazos cómodos en toda la República, a cubanos y extranjeros, Obrapía 17, de 2 a 7 p. m. Telf. A-3060.
P-6

ALQUILERES

a-1 HABANA

EDIFICIO MENENDEZ, VIRTUDES 119 A, alquilo segundo moderno, sala, comedor, 3 habitaciones, baño intercalado, cuarto y servicio criados. Informan en la Bodega Gervasio y Virtudes. A.1

ALTOS INDEPENDIENTES, GENIOS 17, entre Consulado e Industria, con sala, habitación, baño moderno 17 pesos. Verlos 10 a 12 y 3 a 5. Dueño San Lázaro y Galiano. A.1

SE ALQUILA PLANTA BAJA, DE Franco letra C., casi esquina a Desagüe, con sala, saleta, 3 habitaciones comedor y baño. Alquiler: $20.00. Informan: Aramburu 8 y 10. U-4776. Llaves: Desagüe 55. A-1

MALECON 27, BAJOS, ENTRE CRESpo e Industria, casa amplia y clara con sala, comedor, 4 habitaciones y demás comodidades. Abierta de 9 a 6 p.m. Informarán A.2736 y FO.2980. A.1

DAMAS 14, BAJOS, ENTRE LUZ Y Acosta, acabada de pintar, modernos y ventilados, 4 cuartos a la brisa sala, comedor, patio, baño y cocina Informan 13 No. 100 entr e 12 y 14 Vedado, abierta de 1 a 6 p.m. A.1

LAGUNAS 68, ENTRE BELASCOAIN y Gervasio. Se alquilan los hermosos y frescos altos de esta casa, compuestos de sala, recibidor, 4 hermosas habitaciones, baño completo, comedor y cocina. Precio mínimo 35 pesos. Puede verse a todas horas. Informa Luís M. Santeiro, teléfono I.5285. A.1

EN SAN MIGUEL 270 LETRA D altos, por San Francisco, casa de familia honorable, se alquila una habitación alta a persona sola, se exigen referencias. A.1

SE ALQUILA, TENERIFE NUMERO 8, bajos, con sala, saleta, tres cuartos, baño intercalado, comedor al fondo, cuarto y servicio de criados, lavadero y hermoso patio. También alquilo el segundo piso, de la misma casa. Está al costado de la Iglesia San Nicolás, una cuadra Monte. Informes: Telf. I-6157. Llave, la misma. A-1

SE ALQUILA UN PRIMER PISO San Rafael y Marqués González, altos de la Ferretería.

CUBA 38, BAJOS, FRENTE A LA Maestranza, un buen apartamento donde estuvo 20 años una Notaría, sirve también para particular sala, cuarto baño y servicio. La llave Aguar 43. Portero. A-1

M GOMEZ 407. BUENOS CUARtos con baño privado cada uno, baratísimos en Reina número 19, Reina 14, Industria 96. M. Gómez 371. Se alquilan buenas habitaciones a precio de situación. Los encargados. A.1

SAN LAZARO 165 ENTRE CAMPAnario y Perseverancia, bajos, sala, recibidor, cuatro habitaciones, baño intercalado, comedor fondo, cocina, cuarto servicio criados. Véala de 9 a 12. A.1

VIRTUDES 98 ENTRE LEALTAD Y Escobar, altos, pintada, sala, comedor corrido dos habitaciones grandes baño y cocina, para verla de 2 a 5. A.1

ANIMAS 101, ENTRE MANRIQUE y San Nicolás, zaguán, saleta, comedor, 5 cuartos, baño intercalado, cocina de gas, cuarto de desahogo, local en el patio en los bajos. Cuarto y servicios de criados en los altos, gallinero en la azotea, $80.00. Obispo 53, M.6917. A.1

SAN JOSE 38, ALTOS, ENTRE MANrique y San Nicolás. Sala, comedor, 3 cuartos, cocina, carbón y ducha. $35.00. Obispo 53, The Trust Co of Cuba. M.6917. A.1

SALUD 158 ESQUINA OQUENDO, alquilo 2o piso sala, comedor, dos habitaciones, baño completo. Informan en la bodega. A.1

AMUEBLADO 2o PISO CON MUEbles finos, 4 habitaciones, 2 baños, vajilla, etc. por 6 meses o un año. $100. Campanario 70, altos, Agencia BEERS, A.3070. A.1

SE ALQUILA UNA CASA MODERna, altos, cuatro habitaciones, sala, servicio completo, Crespo número 82, entrada por Animas. Telf. M-5366.

SE ALQUILA LA CASA NUEVA DEL Pilar 19, tres cuartos, sala, etc. Alquiler: 20 pesos. Dos meses fondo. Informan: Concordia 77. Telf. A-4191

$25.00 ALQUILO POZOS DULCES No. 3, entre Lugareño y Bruzón; altos modernos, una cuadra tranvías. Sala, recibidor, 2 grandes habitaciones, baño intercalado, lujoso comedor, agua caliente, patio, cocina grande y pasillo para desahogo, amplios y ventilados. Más informes: Telf. I 3173.

POCITO 106, BAJOS, A MEDIA CUAdra de Carlos III e Infanta: sala, recibidor, tres cuartos, baño intercalado, comedor, cuarto y servicio de criados: $24.00. Dos meses fondo, Aguilera. A-6174 y U-6509. A-1

CALLE OQUENDO No 93 ENTRE Desagüe y Peñalver, se alquila casa sala, 3 cuartos, cocina, baño moderno, 20 pesos. F.1183. A.1

ALQUILERES

a-1 HABANA

LOS BAJOS MAS BARATOS Y MODERNOS DE LA HABANA
Alquilo a $10.00, $17.00 y $22.00, con sala, comedor, 4 cuartos, baño intercalado y con 3 y 2 cuartos, Calle de Justicia esquina Arango, una cuadra tranvías Calzada Concha y guaguas Calle Fábrica. Informan: Bodega. A-1

¡BUSCA CASA?
LLAME AL
M.6747
SEGURAMENTE ALLI ENCONTRARA LA QUE VD NECESITA
O VAYA A
MORRO Y GENIOS
EDIFICIO "GOMEZ"
ALLI LE INFORMARAN

SE ALQUILA, EN ESTRELLA ESquina a Morales, una accesoria independiente. Más informes: Ramón G. Fernández. Telf. U-1157, Infanta 47. A-1

ALQUILO CASAS MODERNAS, ALtos y bajos, de 3 y 4 habitaciones, demás comodidades. Baratas. Llaves Desagüe 55, casi esquina a Oquendo. A.1

PROGRESO 30, ALTOS, SE ALQUIla cerca del Parque Central, sala, comedor, cinco cuartos, baño, demás servicios. La llave en el tren de lavado. Informan I.3056. A-1

SE ALQUILA, PRECIOSO SEGUNDO piso, tres cuartos, comedor, regio baño. El mejor punto de la Habana. Obrapía No. 39 esquina Habana. Informan El Bar. Teléfono A.6161. A.1

ALQUILO HERMOSO PISITO, BAjos, propio para matrimonio u hombres solos, en Lealtad 188, compuestos de sala, gran habitación, lindísimo baño intercalado, patio, cocina. Llave, en la Carnicería. A-1

SE ALQUILA SAN FRANCISCO 21, altos, entre San Rafael y San José sala, comedor, cuatro cuartos, cocina, baño, dos cuartos azotea, baño, $35 00. Informes: A.3911 y M.3632. A.1

NUEVA DEL PILAR 28, ENTRE Benjumeda y Llinás, sala, saleta, cuatro habitaciones, etc. Llave en la carnicería. Informes: A.1102, Extensión 54. A.1

OFICINAS. EN CUBA 46, ENTRE Empedrado y Tejadillo, se alquilan desde $5.00 con luz y limpieza. Informes en la misma A.1

ALQUILO MODERNOS ALTOS MAlecón 73. Sala, comedor, dos habitaciones, baño completo, cocina, cuarto criados. Informan: Monte 170, teléfono A.2066. A.1

SAN LAZARO 69, ALTOS, ENTRE Crespo e Industria. Sala, recibidor, comedor al fondo, cinco cuartos, baño y cocina y cuarto y servicio de criados. Todo muy amplio. Para verla, de 3 a 5 p.m. Precio: $50. A-1.

SE ALQUILA LA HERMOSA CAsa Lealtad 116, altos, entre Salud y Dragones, propia para dos familias. Pueden ir a verla, de 2 a 5. Precio de situación. Telf. A-1805 A-1

ZONA COMERCIAL, GRAN CASA. Se alquila una magnífica casa, situada en Mercaderes 36, ocupada anteriormente por una antigua institución bancaria, de dos pisos, con toda la distribución necesaria, para oficinas o comercio. Servicios sanitarios modernos. Aireación perfecta. Fachada de gran lujo. Se alquila por su totalidad o por pisos separados, a un precio razonable, de acuerdo con la situación económica actual. Para informes: O-Reilly 33, de 9 a 11 de la mañana y de 4 a 5 de la tarde. Telf. A-3052. A-1

AMISTAD NUMERO 3, PRIMER PIso, entre Animas y Virtudes, sala, comedor, dos habitaciones, baño intercalado, $25.00. Telf. A-4376, La Regente». A-1

a-2 VEDADO

SE ALQUILA, EN 21 Y 4, ALTOS, con sala, comedor y dos habitaciones. La llave en los bajos. F-6095. A-2

VEDADO: ALQUILASE LINDA Y fresca casa, 28 entre 25 y 27, jardín, portal, sala, comedor, 3 habitaciones, baño, cocina, pantry, garage, 2 habitaciones y servicios criados. Informan en la misma. A-2

MODERNOS BAJOS: $20.00
Calzada 37, entre J. y K., Vedado, jardín, portal, sala, comedor, 2 habitaciones, baño, cocina. Muy buenos vecinos. Nunca falta agua. Llave: Bodega. Informes: F-5843. A-2

FRESCOS Y LINDOS ALTOS, K. NUmero 164, entre 17 y 19: terraza, sala, recibidor, comedor, hall, cuatro habitaciones grandes, dos chicas, baño, mucho patio: $55.00. F-5506. A-2

VEDADO. PASAJE «ARANGO» CALzada 132 entre 10 y 12, lindos altos de tres habitaciones, baño completo, ropero, galería, etc. $20 último precio. Informan I.4877, Llaves número 2. A-2

VEDADO CERCA TERESIANAS CAlle 14 No. 173 sala, comedor, 4 habitaciones, baños, jardín, patio, portal, informan Telf F.5557. A.2

VEDADO. ALTOS 15 ENTRE 10 y 12 Terraza cubierta de persianas, sala, hall, cinco habitaciones, baño, comedor, cocina, servicio criados. Precio: $50. Informan FO 1693. A.2

ALQUILERES

a-2 VEDADO

VEDADO: CALLE TERCERA NUMEro 467, entre 10 y 12. Se alquila casa, portal, sala, 2 cuartos, comedor, cocina y baño: $15.00. F-1183. A-2

VEDADO F ENTRE 13 Y 15, SE alquila amplia y fresca casa dos pisos Planta alta: 6 cuartos y dos baños. Planta baja: recibidor, sala, comedor y todos los servicios; con comedor, 4 cuartos criados y dos baños. Garage dos máquinas, cuarto Chauffeur con baño, lavandería, etc. Informes teléfono F.1236. A.2

SE ALQUILA, CALLE 23 No 311, entre B y C, amplio y lujoso piso alto. Recibidor, Living Room, Sala, Biblioteca, 2 Comedores, 4 habitaciones, 2 baños, Pantry, Cocina y cuarto y servicios de Criados. Garage para dos máquinas. Abierta de 8 a 11 y de 1 a 6. A.2

VEDADO. 8 No. 6 ENTRE CALZADA y 5a Sala, comedor, tres cuartos y de criados. Piezas muy amplias. Garage. Informan en la misma de 4 a 6 p.m. A.2

SE ALQUILA LA CASA CALLE 25 No. 367 entre Paseo y 2, Vedado, con sala, comedor, tres cuartos, cocina, baño con agua caliente, cuarto y servicios de criados. A.2

ALQUILO MODERNOS ALTOS, CAlle M No. 4, entre 11 y 13, Vedado, recibidor, sala, gabinete, 5 habitaciones, baño, comedor, pantry y servicio de criados, garage. Informan en los bajos. A.2

SE ALQUILA UN HERMOSO TERcer piso, en la Calle 27 número 15, entre M. y N., a 2 cuadras de San Lázaro y cuadra y media de Infanta: sala, hall, 4 habitaciones, comedor, baño completo de lujo intercalado, cocina y servicio de criados. Renta: $35.00 mensuales. La llave en 21 número 5, bajos, entre M. y N. Telf. U-4266. A-2

SE ALQUILA, A LA ENTRADA DEL Hotel Nacional, Calle 21 número 5, altos, entre M. y N., lujoso piso, en $75.00 mensuales. Se compone de sala, recibidor, comedor, 4 habitaciones, 2 baños, hall, pantry, cocina, cuarto y baño de criados y garage. Informes, en los bajos: Max Borges. Telf. U-4266 A-2

SE ALQUILAN LOS MODERNOS ALtos B 286 entre 29 y 31, compuestos: Terraza, sala, saleta, comedor, galería, tres amplias habitaciones, baño intercalado, cuarto desahogo, cuarto y servicio criados. Acabados de pintar Informes en los bajos. A.2

SE ALQUILA UNA ESPACIOSA REsidencia con seis habitaciones y baños modernos y dos habitaciones altas con su baño, en 17 No. 302 esquina a C: informan en la misma. A.2

a-3 CERRO Y PALATINO

CERRO ESPERANZA 26, MORENO, alquilo casa moderna, 3 habitaciones, sala, comedor, cocina, servicio, 15 pesos, llave bodega, informan teléfono M.5005. A.3

SE ALQUILA, PATRIA NUMERO 18, altos modernos: 20 pesos, una cuadra de la Calzada del Cerro Llaves en la Bodega «La Cubana». Informes: Belascoaín y Salud, Café, Manuel. A-3

a-4 MARIANAO Y SUS REPTOS.

ALQUILO MIRAMAR QUINTA AVEnida esquina Ocho, lujoso chalet dos plantas, seis cuartos, cuatro baños y todo lo demás necesario familia gusto, $90.00. Aguilera, teléfono A.6174. A.4

ALQUILO MARTI 2 PROXIMA AL hipódromo, casa portal, sala grande, dos cuartos, comedor, baño, cocina, patio $1400, no pierda tiempo. Llave en la bodega y Animas 26. A.4

BUEN RETIRO, MARIANAO, PARque esquina a Reina, portal, sala, comedor, cocina y un cuarto. En los altos. 3 cuartos, hall, y baños; garage y servicios de criados independientes, $60.00. The Trust Co. of Cuba, Obispo 53. M.6917. A.4

SE ALQUILA EN AVENIDA COlumbia esquina San Manuel (frente Hipódromo) moderno chalet, jardín, portal, vestíbulo, sala, comedor, cocina despensa cuarto criados, servicios sanitarios y garage en la planta baja y en los altos cuatro habitaciones, dos baños y servicios modernos. Precio: $30.00. Informan en la misma. Teléfono A.4378. A.4

ALTURAS ALMENDARES
Próximo Conde Rivero. Se vende solar de 12.20 x 21.09, en $1,100. otro: 12 x 37, en $1,800; otro: 16 x 30, en $1,850. Informes: Luis Piñón. M-8182 y FO-2188, Chacón 23. A-4

LUJOSA CASA CALZADA 130, 7 dormitorios, 5 baños, garage 3 máquinas, 150 pesos. Informes: Teléfono A.3045. A.4

ALTURAS DE LA LISA, MARIANAO Se alquila en $30 mensuales el bonito chalet «Villa Laura', calle Santa Brígida entre Santa Rita y San Luis. Tiene 2 plantas, garage, cuartos para criados y 5.200 varas cuadradas de terreno, con cocos y otros frutales. Lugar alto, sano y fresco. Informa: Dr. Vargas, calle Habana No. 35, altos. Teléfono A-1724. A-4.

SE ALQUILA ESPLENDIDA RESIdencia lujosamente amueblada, vajilla, frigidaire. Propia para Legación. 20 entre 3 y 5. Miramar. Precio situación. F.2880. A.4

a-5 J. del Monte y la Víbora

VIBORA. SE ALQUILA NOVENA Y Milagros, sala, gabinete, dos cuartos, comedor, baño, cocina, $15.00. Abierta de 3 a 5. A.5

VIBORA: ALQUILO, VISTA ALEGRE 33, sala, tres habitaciones, cocina y servicio moderno. La llave, en la misma, de 1 a 5. Telf. U-6673. A-5

ALQUILO, BARATISIMA, UNA PEqueña casita, en la calle Santa Catalina, casi esquina a Armas. Llaves, en la Bodega de Chinos. Informes: FO-3271. A-5

ALQUILERES

a-5 J. del Monte y la Víbora

LUZ NUMERO 5, VIBORA, (LOMA de Luz). Alquilo apartamento de 2 habitaciones, de 5 x 5 metros, baño completo, entrada independiente y luz, galería y patio. Informes, la misma. Telf. I-6157. A-5

EN ESTRADA PALMA 4 (VIBORA) media cuadra de la calzada, alquilo modernos altos, compuestos de terraza, sala, saleta, comedor, cinco cuartos, baño, cocina y servicio de criados Precio 35 pesos. A.5

JESUS DEL MONTE Y LUZ ALquilo apartamento altos, 3 piezas, cocina y servicio, $10.00 llave bodega, informan M.5005. A.5

ALQUILO
Armas 22, media cuadra tranvías San Francisco Concepción. Sala, comedor, 3 cuartos, baño intercalado, Llave al lado, número 20. Informan Fonseca, Luz 1 A, Víbora, teléfono I.3361. A.5

ALQUILO, EN LA VIBORA, HERMOmoso chalet, situado en Carmen y Luz Caballero, terreno para jardín, sala, comedor, cinco habitaciones, espléndidos baños, garage. Informan: Manzana de Gómez número 240. Telf. A-4893. A-5

ALQUILO SAN CARLOS No 2, C, LOma de Chaple, Jesús del Monte, hermosa casa compuesta dos habitaciones, sala, comedor, cuarto baño, cocina y portal. Ultimo precio: 15 pesos. A.5

a-6 Stos. Suarez y Mendoza

SE ALQUILA, MUY BARATA, UNA pequeña casita, en la calle Vega, entre Tamarindo y Serafines, frente a «La Ambrosía». Llaves, Vega 41. Informes: FO-3271. A-6

REPARTO MENDOZA. VIBORA. SE venden los solares de Avenida de Santa Catalina esquina a Cortina, paradero de los tranvías de Santos Suárez, se vende la medida que se desee. Informan Muralla 78. A.6

REPARTO MENDOZA. VIBORA. SE vende la hermosa casa «Villa Nieves» Avenida de Santa Catalina esquina a Cortina. Informan en Muralla 78. A.6

a-7 LUYANO

HERRERA 72 C, LUYANO. SE ALquila casa compuesta de amplia sala y comedor, 3 habitaciones, baño completo y cocina. Precio $16. Puede verse de 3 a 5 de la tarde. Informa: señorita Espinosa I.5285. A.7

ALQUILO CASI ESQUINA CALLE Fábrica alticos 7 pesos, cuarto y cocina grandes, servicios, terraza, lavadero, azotea, cielo raso, completamente independientes. Dueño, Guasabacoa 164, altos, entre Calzada de Luyanó y Compromiso. A.7

SE ALQUILA EN ARANGO ESQUIna Fomento, unos altos ventilados con sala, comedor, 2 cuartos grandes, baño, cocina y todo lo demás, para persona de gusto. Precio módico. A.7

a-8 LAWTON Y BATISTA

ALQUILO BUENA CASA ARMAS 28, entre Santa Catalina y San Mariano, Víbora. Baratísima. Llaves bodega esquina. Informan U.1677. A.8

VIBORA. ALTOS SANTA CATALIna 48, entre Lawton y Armas, sala, dos habitaciones, baño y cocina precio : 12 pesos. A.8

a-12 Guanabacoa y Cojimar

ALQUILO ADOLFO CASTILLO 82, (Guanabacoa), hermosa quinta, portal, sala, comedor, siete grandes habitaciones, patio y gran traspatio con frutales, dos habitaciones al fondo y local guardar automóvil. Precio $23. Informan en la misma. A.4378 de 9 a 11 y de 2 a 5. A.12

a-13 ALQUILERES VARIOS

A LA SALIDA DE ARROYO ARENas se alquila la quinta de recreo «Villa Esperanza». Informan teléfono F.6729 5a esquina a F, Vedado. También se vende. A.13

b-1 NAVES Y LOCALES

ALQUILASE GRAN LOCAL PARA Lechería cruda, azulejado arriba, o puesto de frutos, vealo, poco capital. Goicuría 24, esquina a Luis Estévez Informan al lado Santos Suárez B.1

DAMAS 72. ALQUILASE NAVE SIN columnas al centro, se presta para toda clase industria, queda a una cuadra de los Muelles San José. Informan en los altos, barata. B.1

ESPLENDIDO LOCAL, DE 600 MEtros, Villegas 23 y 25, entre Empedrado y Progreso. Informan: Telf. F-5869. B-1

SE ALQUILAN LOS AMPLIOS BAjos de la casa, Cuba 93, entre Luz y Acosta, propios para establecimiento y vivienda. Informan: Telf. F-3044 B-1

ALQUILO CASA EN LA CALZADA de la Víbora con un local delante propio para cualquier negocito y sala, 4 cuartos y baño intercalado patio y cocina, todo en 17 pesos. Informan: 10 de Octubre No. 650 Café «La Alegría». B.1

SE ALQUILA PRADO 41, ENTRE Refugio y Colón, planta baja, local propio para oficina o comercio Informan en el primer piso. B.1

EN EL CERRO, CALLE DE FALgueras esquina a Piñera. Se alquila un gran local de 600 metros, con techo monolítico y pisos de cemento, propio para industria, almacén o talleres. Informes y llave: Tlef.. A-9605 B-1

ALQUILO LA NAVE, SITUADA EN Subirana 99, entre Desagüe y Benjumeda. La llave al lado. Informes: Dr. Ibáñez. Telf. M-1518. B-1

EL MEJOR LOCAL DE LA HABAna 1500 metros, para almacén, industria o depósito, en Animas 177, entre Oquendo y Marqués González. Llave en los altos. B.1

LOCAL CON VIDRIERA Y ARMAtostes para comercio, Neptuno 152, entre Escobar y Gervasio. Informes, allí, de 9 a 11 y de 3 a 6. Telf. I-3079. B-1

ALQUILO NAVE, UNA SOLA PLANta, con azotea, barata, 500 metros capacidad, media cuadra Muelles de Tallapiedra, Revillagigedo 120. Informan: Librería Albela. U-5783. B-1

SE ALQUILA UNA GRAN CASA, PAra almacén, sin columnas. Mide 350 metros cuadrados, nueva, Habana 199. Informan: Bodega, esquina a Velazco. B-1

GRAN LOCAL ESQUINA EDIFICIO mampostería moderno, bien situado con armatostes, amplia habitación con cocina y servicios en $18 Los Pinos, Avenida Apóstol y Betancourt próximo paradero Miraflores. F.2225 B.1

SE ALQUILA UN LOSAL, EN INfanta número 98, esquina a San José. Sr. López. B-1

ALQUILERES

b-1 NAVES Y LOCALES

SE ALQUILA UN MAGNIFICO LOcal, en Luz esquina a Oficios, propio para establecimiento, con varias divisiones y servicios. Informan en la Manzana de Gómez número 240. Telf. A-4893. B-1

MAGNIFICA OPORTUNIDAD PARA establecerse. Se alquila local para Bodega, con armatostes y enseres nuevos, en lo mejor de Marianao. Su dueño: Mario Rodríguez, 15 y F., Vedado. Telf. F-1124. B-1

ESPLENDIDOS LOCALES PARA PEqueñas industrias acabados de pintar. Precio de situación. Sol y Ignacio. Informan Sol 87. A.5486.

SE ALQUILA A MEDIA CUADRA Infanta, nave de 800 metros con cinco habitaciones altas. Desagüe y Plasencia, propia para almacenes o industria. Precios de situación. Informes U-1177. B-1.

MANRIQUE 53, PEGADA A NEPTUno, alquilo barata moderna nave con 400 metros sin columnas, propia para depósito o comercio. Llaves el encargado en los altos. Telf. A.0698. B.1

ALQUILO AMPLIOS BAJOS PARA comercio o almacén de tabaco, en Monte 68 informan en el mismo. Teléfono A.1529. B.1

GRAN EDIFICIO, PARA INDUStria o almacén. Se alquila barato, en Ayestarán y Peñalver, (antigua fábrica de pianos). Tiene dos pisos altos, elevador, gran patio y local aparte, para oficina. Informan, en el mismo. Telf. FO-1095.

¡BUSCA LOCAL PARA NEGOCIO?
LLAME AL
M.6747
CON TODA SEGURIDAD ENCUENTRA EL QUE VD. NECESITA
O VAYA A
MORRO Y GENIOS
EDIFICIO "GOMEZ"
ALLI LE INFORMARA

b-2 APARTAMENTOS

APARTAMENTO AMUEBLADO, INdependiente, sala, 2 habitaciones, cocina, baño, garage y portal, 23 y 26, Vedado. B-2

EN CASA DE FAMILIA, SE ALQUIla hermoso apartamento alto, de 2 habitaciones, con baño, agua caliente y todo servicio, incluso comida. Informan: Avenida Wilson número 106, Vedado. Telf. F-6796. B-2

J ESQUINA 21, ENTRADA VEDADO. Moderno apartamento, cómodo y fresco. Sala, comedor, dos cuartos, hermoso baño completo intercalado, etc. Lugar céntrico. Véalo hoy. Informa Avelino. B.2

APARTAMENTO EN AZOTEA DE dos espléndidas habitaciones, baño, cocina y luz, para matrimonio solo u hombres, en $15 Consulado 99B, Tintorería. B.2

VEDADO, BAÑOS Y 17, EDIFICIO «Méndez». Alquilo un apartamento, moderno, muy fresco, con sala, dos cuartos, baño y cocina. B-2

OFICIOS 84
Alquilo hermosos apartamentos y habitaciones. Precios reducidos, luz, agua abundante, primer piso y 2do. Vista hace fé. B.2

EDIFICIO «AJURIA». SE ALQUIlan amplios y claros apartamentos a $10.00, $12.00 y $15.00. con luz y limpieza, para oficinas y profesionales. Informes, en el elevador, Habana 86, esquina a San Juan de Dios. B-2

DEPARTAMENTOS MODERNOS Y con todo confort, edificio de ocho plantas y sótano, para garage, «Lens Court», 6 esquina a 11, Vedado. B-2

b-3 DEPARTAMENTOS

MANRIQUE 78, ALTOS, CASA PARticular, alquilo hermoso departamento a matrimonio sin niños o dos hombres solos, con comida de toda confianza. B.3

EDIFICIO PRIETO. MURALLA 98, el mejor centro comercial, siete plantas, dedicadas a oficinas en el primer piso para profesional o comisiones. B.3

HABANA 85, ESQUINA LAMPARIlla, para matrimonio, familia sin niños. Departamentos, lavabo agua, vista calle. También Accesoria de sala, cuarto y servicios. Casa de toda moralidad. Buen aspecto. B-3

MONTE 2-A., ESQUINA ZULUETA, alquilo a familia y matrimonios sin niños, departamentos de dos y tres habitaciones, vista calle. Casa de orden. Buen punto. B-3

EN PRADO 111, FRENTE AL CAPItolio, se alquila un bonito departamento y una habitación y otra grande, en azotea. B-3

b-4 HABITACIONES

ALQUILO HABITACION CON SERvicio privado, y salida al jardín. 6 pesos. Baños esquina a 3a, Vedado. Informes en los altos. B.4

SE ALQUILAN 2 HABITACIONES Y un zaguán, con referencias. se prefieren hombres solos. Neptuno 22 frente al Teatro Encanto. B.4

ELEGANTE RESIDENCIA PARTIcular, alquilo habitación espléndida, agua caliente, comida si desea, hombres solos o matrimonio sin niños. Manrique 39, primer piso B.4

SE ALQUILA HABITACION AMUEblada a caballero formal, que quiera vivir en casa particular. Cárdenas No. 41. B.4

EN CASA PARTICULAR SE ALQUIlan 2 habitaciones, una vista a la calle, otra a la saleta, no niños, se piden referencias Villegas 25, 2o piso B.4

EN CASA PARTICULAR, DE FAmilia respetable. se alquila a hombre solo, una habitación amueblada. Baño anexo. Cuba No. 44 departamento No. 5. B.4

AMARGURA 31 ESQUINA HABAna, amplias habitaciones con vista a la calle, luz, teléfono, San Rafael 153 M, entre Espada y Hospital, habitaciones con portal. B.4

SUSCRIBASE Y ANUNCIESE EN EL «DIARIO DE LA MARINA»

¿NO ES ASI LA VIDA?

Por Dante Quinterno

M.E.C.D. 2016

ALQUILERES

b-4 HABITACIONES

ELEGANTE RESIDENCIA FAMIliar de Consulado 56 y 60, altos, y casa de familias de Consulado 92-A., altos. Para personas decentes y estables, habitaciones y apartamentos, balcón, teléfono, garage, comidas, etc. B-4

HABITACIONES HERMOSISIMAS. propias matrimonio: agua corriente, baño caliente, moralidad. Comida exquisita. Ingredientes primera, manteca chicharrón, aceite Balsceils. Admito socio habitación. Baratísima. Punto inmejorable. Galiano 90. B.4

EDIFICIO CUBA», SEIS PISOS, EMpedrado número 42. Se alquilan amplias y ventiladas habitaciones, muy baratas: elevador, lavabo, luz toda la noche. Orden y moralidad Telfs. M-2515 y M-5113. B-4

IDEAL PARA MATRIMONIOS: Prado 99, frente al Capitolio. Habitaciones modernas, con closets y baño privado completo. Agua caliente y fría, a todas horas. Excelente comida. Gran confort y limpieza. Absoluta moralidad. B-4

AMISTAD 15

Gran casa para familias. Habitaciones muy frescas y amplias, con lavabo de agua corriente, teléfono, etc. Precio: desde $8.00. Se exigen referencias de pagos y moralidad. B-4

AMPLIA HABITACION, EN CASA de familia, con asistencia completa, esmerado aseo, una cuadra de Prado, con o sin muebles, Consulado 89, altos, primer piso, izquierda. B-4

AMPLIA HABITACION, CON O SIN muebles, en casa de familia, anexa al baño; y apartamento en zotea, independiente. Pueden comer, Consulado 122, altos, una cuadra Prado. B-4

SE ALQUILA HABITACION AMUEblada, fresca ventilada, ventana al fondo, casa de orden, a hombres solos, 8 pesos. Obrapía 63, segundo piso, entre Compostela y Aguacate. B.4

EN CASA DE FAMILIA DE MORAlidad se arquilan amplias y frescas habitaciones a matrimonio sin niño o señora sola, que desee vivir en familia. Lealtad 101 entre Neptuno y San Miguel. B.4

HABANA 108 ENTRE OBRAPIA Y Lamparilla se alquilan hermosas habitaciones con luz desde $5 en adelante. Informa la encargada. B.4

SEÑORA SANCHEZ, VIUDA DE Walton, alquila dos habitaciones, con o sin recibidor y baño privado, Edificio Castro, cuarto piso, 25 y O., Vedado. B-4

HABITACION MATRIMONIAL, BAño intercalado, alquílase con toda asistencia. Otra, sin baño. Buena comida, comodidad, economía. Comunicación todas partes, Línea número 28, casi esquina a J., Vedado. Telf. F-6328. B-4

NEPTUNO 73, ALTOS «LA FILOSOfía'. Lugar céntrico y comercial de la ciudad. Alquilo en casa particular toda asistencia, habitación grande para matrimonio, otr anmueblada, y una chica para 2 hombres, todas balcón y lavabo, se aceptan abonados al comedor. Teléf. M-7582. B-4.

GRAN CASA PARA FAMILIAS Monte 5. (Antiguo hotel «La Purísima») Habitaciones, $6, $8, $9, balcón, lavabo, agua corriente, mucha limpieza. Apartamento espléndido de 2 habitaciones, balcón; otro de 3, con baño privado. Casa esquina. Con o sin comida. M.8586. B.5

HABITACIONES CON BAÑO, EN Monte 485, en $8.00 y $10.00 mensuales. Informan en la Botica. Telf M-4128. B-4

SE ALQUILA HABITACION, AMplia y muy ventilada, en casa de moralidad. Véase en Corrales 143, altos, entre Indio y San Nicolás. B-4

GALIANO 103, ENTRE SAN JOSE y Barcelona. Habitaciones espléndidas con lavabos, baños intercalados, agua caliente abundante, hermosa terraza. Desde $25.00, para uno; $40.00, para dos. Excelente comida. Sólo moral absoluta. Telf. M-7380. B-4

VEDADO: LINEA 91, ESQUINA 6. Alquilo hermosísima habitación esquina, brisa. Está dividida y caben 4 personas. Casa honorable, magnífica comida. Precio reducidísimo. Necesito compañero, para joven decente. Todo servicio. $17.00. F-5632 y F-1406. B-4

SE ALQUILA EN DOCE PESOS SAla con balcón, cuarto con baño moderno y luz, Infanta 144C, esquina a 27, 2o. piso izquierda. B.4

SE ALQUILAN MAGNIFICAS HAbitaciones a bajos precios. J y Calzada, Vedado, antiguo Carneado, Gente de Moralidad. B.4

b-5 CASAS DE HUESPEDES

HUESPEDES: SI CAMBIA DE HOtel o casa de huéspedes, visite 'La Central». Encontrará buena comida, frescas habitaciones y precios económicos, Prado 65, esquina del Sevilla. A-9009. B-5

CASA DE HUESPEDES. PRADO 104 el mejor punto. Habitaciones grandes con vista a la calle, en la misma asistencia completa para hombres sólo. 20 pesos; se exigen referencias, se admiten abonados al comedor. B-5.

GALIANO NUMERO 84, ALTOS DEL Café «La Isla. Alquilo habitaciones, vista a la calle y baño. Asistencia .completa, a hombres solos. Precio: $20.00. Estricta moralidad. Trato esmerado. Exquisita comida. B-5

b-6 HOTELES

HOTEL ROOSEVELT

AMISTAD Y SAN MIGUEL

Matrimonios con tres excelentes comidas desde ... $50.00

Apartamentos para familias todos con baño privado B.6

HOTEL «SANTANA»

CONCORDIA Y CAMPANARIO

Residencia para familias. Habitaciones con baño privado, agua fría y caliente Comida excelente Teléfono M.8225. B.6

HOTEL «LONDRES», MONSERRATE y Teniente Rey. Habitaciones con balcón a la calle, casa nueva. Precios reducidos, con toda asistencia. B-6

ALQUILERES

b6 HOTELES

HOTEL REGIS

PRADO Y COLON

Residencia para familias. Habitaciones con baño privado y apartamentos. Agua fría y caliente. Elevador. Comida excelente. Precios módicos. Teléfono M.3683 B.6

HOTEL «PRADO»

Espléndidas habitaciones, con o sin muebles, desde $10.00, en adelante. Prado y Virtudes número 85, entrada por Virtudes. B-6

HOTEL SAN CARLOS

EGIDO Y MONTE

PRECIOS ECONOMICOS POR MES

Habitación, desayuno, almuerzo y comida, con derecho a elegir platos

UNA PERSONA . . . $30 a 40

MATRIMONIO . . $45 a 60

Hay Departamentos familiares

NO FALTA EL AGUA. B.6

HOTEL «COLONIAL»

San Miguel 62, casi esquina Galiano, residencia para familias. Apartamentos y habitaciones, con baño privado. Elevador, día y noche. Magnífico restaurant, octavo piso. Cocina española y criolla, con carta. Absoluta moralidad. M-5966 y M-5967. B-6

HOTEL 'IDEAL ROOM'

PRADO 93-B., (POR PASAJE)

¿Desea vivir en casa tranquila, mejor que en su propia casa? Visite esta gran casa, aunque sea por curiosidad. Por dentro, la mejor. Precios para matrimonios, con comida y toda asistencia, desde $35.00 a $45.00. Hay apartamentos de dos habitaciones, con balcón y baño a Prado. Exígense referencias de moralidad y pagos. B-6

HOTEL «VANDERBILT»

Lo más alto, saludable y económico, Neptuno 309, esquina Mazón. Habitaciones de esquina, con baño privado, propias para quien convenga vivir cerca Universidad o los Hospitales Calixto García y Mercedes. B-6

HOTEL "LAS TULLERIAS"

PREFERIBLE POR LOS VIAJEROS DEL INTERIOR

Céntrico y económico. Espléndidas habitaciones para matrimonios, **Avenida de Bélgica 91,** (Monserrate), Habana. Telf. A-3648, frente al Parque Central. B-6

b7 CASAS DE COMIDAS

SERVIMOS CANTINAS A DOMICIlio. Precios: una persona, $0.40; dos, $0.60. Buena comida y hora fija. Pruebe y será nuestro cliente, Bar «El Polo», Reina y Angeles. (Hablen con el cocinero). B-7

SIRVO EXCELENTE COMIDA PARticular, a domicilio, de primera, especial y a hora fija. Admitimos abonados al comedor, Consulado 56 y 60, altos, residencia familiar. Telf. M-9487. B-7

b-10 PERDIDAS

SE HA EXTRAVIADO UN BULTO de ropa, en el tramo de las calles de Gloria 54 a Carlos Manuel de la Cruz, por Fábrica. La persona que lo entregue en Suárez 36, se le gratificará con el valor de la misma. B-10

SE SOLICITAN

s-P Personas de Ignorado Paraderos

JESUS LOPEZ VILABOY, NATUral de Vilabella, hijo de Antonio López y Dolores Vilaboy, solicita a su primo José Meizoso López, natural de Vilabella e hijo de Joaquín Meizoso y Juana López para asunto de una herencia. Dirigirse a Jesús López, Gómez 21, Santos Suárez, Habana. S.P.

SE SOLICITA SABER EL PARADEro de Antonia Rodríguez. La solicita su hermana Catalina Rodríguez viuda de Colado, Apartado número 204, Port, Tampa City, Florida, Estados Unidos. SP.

s-A Solicitud de A'quileres

DESEO TOMAR EN ALQUILER por 15.00 o $20 00 mensuales una finquita cerca de la Habana, media a 1 caballería. Llame al X.1330. SA.

CABALLERO DESEA HABITACION amueblada único inquilino, familia sin niños. No más de ocho pesos. Teléfono M.1214. SA.

EXTRANJERO NECESITA ALQUIlar casa de 3 a 4 habitaciones Llame a M.9510. SA

DESEO ALQUILAR, EN EL VEDAdo, de Calzada a 27, y J. a 6, casa moderna, cuatro dormitorios, baño intercalado, altos o bajos, a la sombra, con alquiler, no más de $45.00. Inquilinos mayores. Pago seguro, fijo. Telf. F-5620. SA.

SE DESEA TOMAR UNA CASA DE inquilinato, de buenas habitaciones. Informes: Gregorio Díaz, Prado 117. SA.

s1 CRIADAS Y CRIADOS

SE SOLICITA MUCHACHA PARA limpiar por horas. Ha de traer referencias y que viva cerca. Avenida Santa Catalina 67, entre Bruno Zayas y Luz Caballero. Víbora. De 10 a 2. S.1

SOLICITO CRIADA ESPRÑOLA MEdiana edad para todo servicio, corta famili aSe exigen referencias. Sueldo 20 pesos y salidas todos los domingos de 2 a 6 tarde. Informes: 11 No. 127, Vedado. S.1

SE SOLICITA UN CRIADO PARA mesa y limpieza. Inútil que se presente si no tiene referencias. Sueldo 15 pesos. 19 esquina a K, altos. Vedado. S.1

SOLICITASE UNA MUCHACHA blanca para ayudar a los quehaceres de la casa, debe saber algo de cocina. Informan Fomento 23, Reparto Palatino. S-1

SOLICITO CRIADA DE COLOR, DE mediana edad, para matrimonio solo, San Miguel 14, altos. S-1

EN «VILLA ALEGRE», D-STRAMpes entre Milagros y Libertad, se solicita una criada de mano. Ha de tener referencias. Sueldo: $12.00. S-1

SOLICITO COCINERA ESPAÑOLA, mediana edad para matrimonio solo. Medio día de trabajo y que duerma fuera. Sueldo alrededor de 10 pesos. F.6622, apartamento 610, de 8 a 10 de la mañana. S.1

SE SOLICITA UN JOVEN PENINsular o europeo, de 18 a 20 años, para limpiar, servir la mesa y atender jardín. Presentarse por la tarde: Bélgica 6, Alturas Almendares.

SE SOLICITAN

s1 CRIADAS Y CRIADOS

SE SOLICITA UNA MUCHACHA PAra criada de mano, que sea respetuosa, formal y trabajadora, y que duerma en la colocación, sueldo: cinco pesos y en la misma una buena cocinera. Línea No. 136 letra A, altos, entre 12 y 14. Vedado. S.1

s2 COCINERAS Y COCINEROS

SE SOLICITA UNA BUENA COCInera repostera, buen sueldo. Informan Tejadillo 52. S-2

SE SOLICITA UNA MUCHACHA, para cocinar y limpiar. Sueldo: 14 pesos, Neptuno y Amistad, por Neptuno, primer piso, izquierda. S-2

SE SOLICITA UNA BUENA COCInera, española, en la calle L. número 148, entre 15 y 17, Vedado. S-2

SE SOLICITA UNA MUCHACHA, blanca, para cocinar y limpiar, que duerma en la colocación y con referencias. Sueldo: 12 pesos, Villegas número 51, altos. S-2

SOLICITO JOVEN ESPAÑOLA PAra cocinar y limpiar casa de corta familia. Tiene que saber cocinar bien. Exijo referencias. FO-1628. S.2

SE SOLICITA UNA COCINERA JOven, española, que duerma en la colocación, Avenida de La Paz y América, Alturas Almendares, (frente Paradero Rivero). S-2

s11 Agentes y Vendedores

SE SOLICITAN AGENTES EN TOdos los pueblos y ciudades, para la venta de la mejor tinta rápida, para el calzado y Talabartería. Acompañe sus referencias, al solicitar la Agencia. Muy buena comisión. Pedro Govantes, Apartado 1903, Habana. S-11

SE SOLICITAN EMPLEADOS, CON sueldo fijo y comisión. Informan: Estévez 145 y medio, esquina a Consejero Arango, Cerro. A. Piñeiro. S-11

SE SOLICITAN AGENTES PARA UN negocio, que puede producir dos pesos diarios, Policlínica Zequeira, San Rafael y Gervasio. S-11

OLICITO AGENTES COMPAÑIAS fianzas en general en todos los uebles Isla. Escriba solicitando con iciones y enviando referencias a ser posible la Habana. Sr. A. Reyes, Manzana Gómez 243, Habana S.11

SE SOLICITAN 6 SEÑORITAS EXpertas para la venta de un producto con el que podrán ganarse de 4 a 5 pesos diarios, informes Sr. Garcaí, Infanta y Ayestarán, Tienda «El Regalo». S-11

NECESITO EN LA HABANA Y EN el Interior personas que quieran ganar dinero. Diríjanse por escrito a Frank Sosville. Apartado 1337, Habana. S-11.

VENDEDORES A DOMICILIO: SE solicitan para la venta de artículo de primera necesidad y gran consumo. Véndese fácilmente. Magnífica retribución. Informes: San Ignacio 64, entre Teniente Rey y Amargura. S-11

PARA LA HABANA E INTERIOR de la la Isla, necesitamos vendedores activos, ganando magnífica comisión, por adelantado. Artículo fácil, atractivo y útil. Gorriarán y Michelena, Edificio La Metropolitana 808, Habana. S-11

s13 SOCIOS

SOLICITO SOCIO, PARA UNA GRAN industria, con $7,000. No perder tiempo. El negocio es colosal. Informes: Sr. García, Hotel «Gran América». S-13

s14 SOLICITUDES VARIAS

SOLICITO DOS SEÑORITAS PARA empleo fijo. Oficina de Perfiles. Bajos del Centro Asturiano por Zulueta. De 8 a 9 a.m. S.14

SE SOLICITA UN ENCARGADO PAra una buena casa de inquilinato, que sea competente, entienda de pintura y haya desempeñado este cargo. Se dá sueldo y habitación Informan: Monte No. 5| Teléfono M.8586. S.14

SRA. CUBANA-AMERICANA QUE va a residir a New Orleans, desea llevar pensionistas para High School y Universidades Tulane y Loyola. Pide y da referencias. F-3452. S-14.

SE OFRECEN

s1 CRIADAS Y CRIADOS

OFRECESE JOVEN ESPAÑOL BUEN criado de mano, acostumbrado a servir a muy buenas familias, sirve bien la mesa a la rusa y tiene buenas referencias de familias conocidas. Informan: M.3016. O.1

SE DESEA COLOCAR UNA MUCHAcha española, para criada de cuartos o manejadora. Tiene referencias. Telf. FO-2724. O-1

SE DESEA COLOCAR UNA JOVEN para limpiar y cocinar. M-8628. O-1

SE DESEA COLOCAR UNA JOVEN, para criada de mano, manejadora o de cuartos. Tiene magníficas referencias. Para informes: Telf. F-6179, Carnicería. O-1

SE DESEA COLOCAR UNA JOVEN española, de criada de mano o para todos los quehaceres de matrimonio. Sabe cocinar bien. Telf. F-3448 O-1

SE DESEA COLOCAR UNA ESPAñola, para cuartos y coser. Sabe cortar. Calle 23, entre E. y D. número 240, bajos, al fondo, Vedado. O-1

SE DESEA COLOCAR UNA JOVEN española, para criada de mano o cuartos. Entiende algo de costura. En la misma, otra, para cocinar. Tienen quien las recomienden. Telf. F-6769. O-1

SE DESEA COLOCAR UNA JOVEN española para criada de manos, no le importa cocinar y limpiar siendo corta familia, tiene referencias. Informes: Consulado No. 87, habitación No. 27. O.1

SE DESEA COLOCAR UNA ESPAñola para limpiar y cocinar, siendo un matrimonio, lleva tiempo en el país, sabe cumplir con su obligación. FO.7724. O.1

DESEA PLAZA DE CRIADO DE MAnos joven español, tiene buenas referencias. Reside en casa americana J y Línea, Vedado. Telf. F.2025. O.1

SE DESEA COLOCAR UN JOVEN japonés, de criado de mano. Tiene buenas referencias. Llame: Teléfono A-6931. O.1

SE OFRECE CRIADA ESPAÑOLA para cuartos o comedor, conoce bien los servicios, sabe lavar ropa fina, tiene muy buenas referencias. Teléfono A.3343. O.1

SE OFRECE UNA MUCHACHA FIna, para cuartos y costura, sabe trabajar y ha estado en buenas casas. Informan M.7789. O.1

SE OFRECEN

s1 CRIADAS Y CRIADOS

SE DESEA COLOCAR UNA ESPAñola, para cuartos o comedor. Sabe cocinar. Tiene buenas referencias y desea buena casa. Informan: Telf. F-2567. O-1

SE DESEA COLOCAR UNA MUCHAcha española, para criada de mano o manejadora. Tiene buenas referencias y recomendaciones. Llamen: Telf. U-6605, San Francisco número 24, Habana. O-1

SE OFRECE CRIADA ESPAÑOLA sabe servir a la rusa, ha trabajado en buenas casas donde tiene referencias. F.4488. O.1

SE DESEA COLOCAR UNA MUCHAcha española, de criada de mano, ayuda con los niños. También entiende un poco de cocina y lleva tiempo en el país. Menos de 10 pesos, no moleste, Animas 189. Telf. U-6921. O-1

s-2 COCINEROS Y COCINERAS

SE DESEA COLOCAR COCINERA repostera, cocina criolla y española, es trabajadora y formal. Ayuda algo a la limpieza. Va al campo. A.6407. O.2

DESEA COLOCARSE UNA COCINEra blanca, sueldo: de 12 pesos en adelante. Sabe cocinar de todo, con buenas referencias. teléfono M.2119. O.2

DESEA COLOCARSE SEÑORA DE color para cocinar. Tiene referencias. No duerme colocación, en la misma una para lavar, entiende ropa de caballeros. Teléfono U.3979, preguntar por Mercedes. Desea colocarse un chauffeur O.2

SE DESEAN COLOCAR DOS ESPAñolas de mediana edad, una para cocinar o lavar, otra para criada de mano o limpieza por horas, duerme fuera. Teléfono F.6275 O.2

JOVEN ESPAÑOLA, BUENA PREsencia, desea colocarse para cocinar, o criada de mano, sirve la mesa a la rusa. Referencias de familias americanas y cubanas. A.3070. O.2

SE OFRECE COCINERA ESPAÑOLA de mediana edad ,entiende de repostería, criolla, americana y francesa. En la misma otra para criada de mano, española, sirve a la rusa. Informes en la calle 4 esquina a 27, bodega, F.6186. O.2

DESEA COLOCARSE JOVEN ESpañola para cocinar solo o para cocinar y limpiar. Calle Maloja 53, entre Rayo y San Nicolás. O.2

UNA INGLESA NECESITA COLOcarse, con cubana y americana, para cocinar y limpiar. Tiene referencias. M-3339, Mercedes. O-2

SE SOLICITA COCINERA, BLANCA, para tres personas. Sueldo: $9.00, Mercaderes 33. O-2

SE DESEA COLOCAR UNA MUCHAcha inglesa, para cocinar o criada de mano. Tiene buenas referencias y es muy cumplidora. Telf. FO-1984. O-2

SE DESEA COLOCAR UNA MUCHAcha española, para cocinar y limpiar, siendo corta familia, o para criada de mano. Informes: Telf. F-5902. O-2

SE DESEA COLOCAR UNA COCInera, de color, inglesa. Sabe cocinar a la criolla y americana y hace toda clase de dulces. Tiene referencias. Llame: F-2102. O-2

BUEN MAESTRO COCINERO REpostero joven chino, cocina toda clase cubana, española y francesa, muy buen sazón, siempre muy limpio, tiene recomendaciones. Informan Manrique Nos. 102 y 104, teléfono U.7902. Preguntar por Roque Kou, desea colocarse casa particular O.2

SE DESEA COLOCAR ESPAÑOLA DE cocinera, sabe de repostería, formal y cumplidora, informan Teléfono M.5240. Amistad y Trocadero. O.2

SE OFRECE UN COCINERO REPOStero chino, sabe cocinar muy práctico española, criolla, cumple con su obligación. Tiene referencias de casa particular, Informan por teléfono: F.4747, llamar por la mañana y a la tarde a las 4. O.2

SE OFRECE COCINERA REPOSTEra española, sabe cocinar muy bien tiene muy buenas referencias. Teléfono A.3343. O.2

UN JOVEN ASIATICO DESEA COlocarse en casa particular. Cocina a la criolla y española, repostería fina. Llame F.6015. Informes calle Calzada 99½ por 2, Vedado. O.2

COCINERO REPOSTERO BLANCO, joven, con muy buenas referencias se ofrece a casa particular o comercio, salgo al campo, soy solo. Teléfono M.3377. O.2

GRAN COCINERO FINO ASIATIco, desea colocarse casa particular, muy práctico criolla, española y francesa, hace dulces variados, limpio y formal; tiene muy buenas referencias. Teléfono M.4591. O.2

UN JOVEN CHINO COCINERO DEsea colocarse en casa particular para cocinar criolla, española y repostería. Informan teléfono M.4407. O.2

DESEA COLOCARSE UNA ESPAñola de mediana edad para cocinar y limpiar para un matrimonio, no importa ir a los repartos y otra también para criada de mano y manejar. Llamar al teléfono A-7740. O.2

SE DESEA COLOCAR UNA ESPAñola, para cocinar y limpiar o cocinar sólo. Entiende de Repostería. Tiene buenas referencias. Informan: 27 y Baños. Telf. F-6239. O-2

SE DESEA COLOCAR UNA MUCHAcha española, para cocinar o limpiar. Tiene referencias. Telf. A-4576. O-2

SE OFRECE BUEN COCINERO ESpañol, cocina criolla, española y francesa, repostería y pastelería, agradable sazón, es hombre sólo, tiene buenas referencias, Antonio Vega, A.3090. O.2

COCINERO REPOSTERO CHINO DEsea colocarse en casa particular, sabe muy bien cocinar a la criolla, española, tiene buenas referencias. Informan San Nicolás 120, teléfono M-4823, Andrés León. O.2

DESEA COLOCARSE UN JOVEN chino cocinero repostero para casa particular, sabe cocinar muy bien a la criolla y española, tiene buenas referencias y sabe cumplir con su obligación. Informan M.4823, preguntar por Luís. O.2

s-3 MANEJADORAS

SE DESEA COLOCAR UNA MUCHAcha, que habla inglés para manejadora o criada de mano. Tiene referencias. Calle Calzada número 153, entre 18 y 20, Carlota. O-3

s-4 CRIANDERAS

SE DESEA COLOCAR UNA SEÑOra, de criandera. Tiene su niño de 2 meses, que se le puede ver. Tiene recomendaciones. En la misma, también se desea colocar una muchacha, de cocinera o criada de mano. Pregunten por José, Delicias número 13, entre Altarriba y Colina. Telf I-7220. O-4

SE OFRECEN

s6 COSTURERAS y MODISTAS

SE OFRECE UNA COSTURERA FIna, hace toda clase de costura fina a mano de niña y niños y ropa interior. Luyanó Calzada de Güines No. 7. O.6

s8 CHOFFERES

SE DESEA COLOCAR UN BUEN chofer español, (14 años en el oficio). Maneja toda clase de máquinas y tiene buenas referencias. Llamar: Telf. M-4451. O-8

s10 OFICINISTAS

SE DESEA COLOCAR UN JOVEN cubano, taquígrafo y mecanógrafo en inglés y español. No tiene pretensiones. M. Bolívar. Telf. U-5298. O-10

COMPETENTE TAQUIGRAFA EN inglés y español con experiencia en trabajo general de oficina se ofrece Dirección: Taquigrafía Gregg, DIARIO DE LA MARINA, Clasificados. O.10

JOVEN CUBANO (28) EDUCADO en U.S. con práctica comercial y ref erencias bancarias se ofrece para cajero, contador u otro cargo análogo. De ser necesario puede entregar la garantía que se pida. Teléfono A.9663. O.10

014.—OFERTAS VARIAS

JOVEN BLANCO DEL PAIS, TRAbajador se ofrece para fregador o secador de máquinas Tiene referencias Luís, Compostela 124, Hab. 26. O.14

COMPRAS

1 CASAS

COMPRO, SIN INTERVENIR COrredores, casa mampostería grarre, aunque sea antigua, en repartos, aislada por terre no ambos lados, menos dos cuadras tranvía, no más mil pesos contado. FO.2530. C.1

COMPRO UNA CASITA

De Palatino a Tejas, próxima a Calzada. No más de $1,000. También doy dinero en hipoteca. Negocios rápidos. Informes: San José y Belascoaín, a todas horas, Vidriera del Café, Alvarez. C-1

SI USTED QUIERE COMPRAR O cambiar propiedades, por establecimientos o viceversa, venga a verme: Sr. García, Hotel 'Gran América». C-1

COMPRAMOS CASAS. FACILITAMOS dinero en hipoteca Arrendamos casas de vecindad, damos garantías. Neptuno 208, bajos, Izquierda, entre Oquendo y Soledad. U.1802. Señores Llenín y Morrillo. C.1

COMPRAMOS Y VENDEMOS CASAS, Habana y Repartos. Construímos y reformamos. Compramos casas viejas para desbarate. López y Cabrera, Obrapía 36, altos. A-3318 y M-7430. C-1

5 BOVEDAS Y PANTEONES

COMPRO BOVEDA CON OSARIO, de uso, en buen estado. Diga medidas y precio al Apartado 33. Habana. C.5

6 Automóviles y Accesorios

DESEO COMPRAR UNA O DOS llantas, de 18 julgadas, para automóvil marca Chrysler. Llamen: Telf. F-1414. C-6

COMPRO AUTOMOVILES USADOS

En buen estado para la venta, o propios para desarmar. **Accesorios y repuestos nuevos, de importación y también de uso. Todos a precios baratísimos.**

J. S. García, Galiano 45, entre Virtudes y Concordia. M.2676. Habana. C.6

9 MUEBLES Y PRENDAS

U4800 COMPRAMOS

OBJETOS PLATA, CUBIERTOS JUEgos café y té, lámparas, porcelanas, jarrones, vajillas, muñecos, bronces, abanicos nácar, prendas oro y brillantes, muebles oficinas, máquinas escribir, coser, archivos, alfombras, tapices, cuadros. Vamos al campo. C.9

M-9144 COMPRA MUEBLES, ROpa, zapatos señora y caballeros, baúles, maletas, liquido casas completas, máquinas coser, escribir, todo lo que quiera vender. Camión en puerta, dinero en mano. C.9

M 3268: COMPRO MUEBLES FInos y corrientes: máquina escribir, coser, archivos, pianolas, baúles, objetos de Arte, bronces, porcelanas, plata, juegos de café, vajillas, cuartos. Compro todo. M 3268. C-9

A-7795 Compramos Muebles

MODERNOS Y DE TODAS CLASES

Pagamos más que nadie. Vamos en seguida a domicilio. Monte número 85, entre Aguila y Amistad. También alquilamos y vendemos a los precios más bajos. **Recuerde: A.7795.** C.9

Pupitres: Compro, Empeño

Y VENDO MAQUINAS ESCRIBIR, libreros archivos máquinas coser sumar, calcular Kardex, esuipos y joyas en general Llame y vea: Monserrate 39 y Parque Zayas. **Teléfono A.8054.** C.9

COMPRAMOS

MUEBLES, MAQUINAS ESCRIBIR Y coser, usadas. Recibimos muebles en fondo de su compra, pagándolos a buen precio. **Díaz y Chao,** Neptuno número 197 y 200, entre Belascoaín y Lucena. U-5154. C-9

MUEBLES A PLAZOS

Compramos, cambiamos y vendemos muebles de todas clases, a precios bartísimos.

Compramos Máquinas "Singer"

Pagamos más que nadie. **Neptuno 235, esquina a Soledad, U 1360.** V-9

COMPRO: U-5744

Toda clase de objetos de plata y oro, sanos y rotos, porcelanas antiguas, adornos de cristal fino. Pago bien. Reserva absoluta. **Avíseme y en el acto iré a su casa.**

COMPRAMOS

Oro, Plata y Platino. Facilitamos dinero sobre joyas.

BAHAMONDE Y COMPAÑIA

Extenso surtido en joyería, por la mitad de su valor. Amistad 94, casi esquina a San José. Telf. A-3650. C-9

SUSCRIBASE Y ANUNCIESE EN EL «DIARIO DE LA MARINA»

COMPRAS

9 MUEBLES Y PRENDAS

I-3304: COMPRO PIANOS

Pianolas, máquinas de coser, escribir, en cualquier estado, burós, muebles, ropa en buen estado, automóviles para desarmar, libros, prendas, objetos de Arte. Pago más que nadie. Recuerde siempre: Telf. I-3304. C-9

REGALAMOS MUEBLES

Juegos cuartos, 3 cuerpos, desde $40.00; 2 cuerpos: $30.00; comedor, sala, piezas sueltas, radios, neveras, máquinas coser, «La Nueva Regente», Salud número 1, casi esquina a Galiano.

COMPRAMOS DE TODO: M-2655.

COMPRO MUEBLES

Cuarto, comedor, sala, recibidor, lámparas, radios, neveras, máquinas de coser, escribir, sumar, cajas archivos. Oficina en general. Vendemos, cambiamos, **LA CASA GRIS,** Angeles 5, casi esquina a Reina. M-2914. C-9

U 2530: COMPRO

LIQUIDO CASAS COMPLETAS. TOda clase de objetos: plata, porcelana, adornos todas clases, jarrones, columnas, lámparas, pianos, libros, máquinas coser y escribir. Compro todo. **Pago más que nadie** Negocio rápido. C-9

M-9136. COMPRO MUEBLES

Juegos cuarto, comedor, sala, recibidor, lámparas, máquinas coser, escribir, vidrieras, baúles, maletas, objetos de Arte, muebles oficina, burós, archivos, satélites, oficinas completas, pianos, radios. Avise: M-9136. C-9

v-11 Instrumentos de Música

COMPRO PIANOS, DE TODAS CLAses. Domínguez, Zulueta 36 y medio, por Dragones. Telf. M-3040. C-11

15 OBJETOS VARIOS

M-9144: COMPRO ROPA

Zapatos señora y caballeros, prendas rotas, mamparas, libros, instrumentos musicales, cirugía, muebles, máquinas coser, escribir, enseres establecimientos. Todo lo que quiera vender, camión en puerta, dinero en mano. C.15

ARRENDAMIENTOS

v-1 CASAS

TOMO EN ARRENDAMIENTO UNA casa grande de inquilinato. Doy garantía o fiador. Me hago cargo de las reparaciones. Informan: Telf. M-4376 AA-1

3 FINCAS RUSTICAS

SE ARRIENDA LA FINCA «LA LOma», situada en Vereda Nueva, cerca de la Bodega «La Guachinanga», dos caballerías de tierra, mucho pasto y palmas. Informes: Alberto Morales, Tejadillo 1. AA-3

SE ARRIENDA FINCA, 10 CABAllerías, para vaquería, crianza de puercos, (con grandes palmares) o para frutos menores o para caña. Tierra excelente y aguadas. A tres cuartos de hora de La Habana, en la Carretera Central. Informan: F-2755 y F-2860. AA-3

FINCA GUAYABAL, ALQUILO LINdísima finca, casa mampostería espléndida, toda clase frutales. Sólo personas distinguidas. Informes: teléfono F.2047. AA3

4 ESTABLECIMIENTOS

BUEN NEGOCIO

Se arrienda cocina y comedor de un hotel en Prado. Informan teléfono M.6349. García. AA

VENTAS

1 CASAS

VENDO: CONDE 4 Y 6, ANTIGUAS propias para reformar o hacer varias con poco dinero, entre muelles Terminal, Secretarías, etc., 15.22 metros frente, 17 fondo. L.2053, dueño V.1

LA SIERRA, CALLE 6 ENTRE DOS líneas, acera brisa, vendo casa, construcción primera de primera. Jardín, portal, sala, hall, comedor, 4 hermosos cuartos, 2 baños, pantry, cocina, garage, cuarto y baño criados. Mucho terreno, $10,000, Julio C. Granda, Obrapia 33, M.5921 y F.5759. V.1

VIVIENDAS PARA POBRE, A $400.00 libre gravámenes. Vendo casitas, citarón, techos monolíticos, con todos los adelantos modernos. Doy facilidades. Informes: Virtudes 119-B., primero, izquierda. M-3504. V-1

VENDO UN SOLAR

En Calzada, de Toyo a la Iglesia, con 15 habitaciones antiguas, propio para fabricar. Mide 20 x 40, a $8.00 metro. Informes, su dueño: San José número 93, bajos, entre Gervasio y Belascoaín, de 12 a 2. V-1

¡GANGAS; HABANA: SAN NICOlas, junto San Lázaro, 2 plantas: $4,500; 2 plantas, modernísima, San José: $5,700; 2 plantas, (magnífico edificio en zona bancaria): $12,500; 2 plantas, próxima Parque Fraternidad: $2,800; otra, inmediata Mercado Unico: $1,800, contado.

MODERNA: (SALA, RECIBIDOR, 4 habitaciones, próxima Calzada J. del Monte: $2,800; Lawton, (3 cuartos), moderna: $1,350; una Santos Suárez, con garage. y otra, Loma del Mazo, modernísima: $2,200.

CHALECITO PRECIOSO, ESQUINA (Almendares): $1,200, contado; casa, junto Calle 2, (Vedado): $500.00 entrada, resto: $1,700, a $15.00 mensuales; otra, (monolítica), garage, (Almendares): $500.00 entrada; otra, Zequeira, próxima Infanta: $1,000 contado y $1,000, a $10.00 mensuales, Prado 19, altos. V-1

VENDO PRADO GRAN EDIFICIO tres plantas, pisos mármol, decorada. Produce un 6 por 100. Moderna construcción. Informan Bufete Nin y Giberga. Teléfono A.2866. V.1

VENDO BONITA CASITA MAMPOStería de tres cuartos, sala, comedor, portal, jardín, garage, servicios y cocina. Puede verse a todas horas 2 No. 304, Vedado. V.1

VENDO, EN SANTOS SUAREZ, UNA casa moderna, jardín, portal, sala, 3 cuartos, baño intercalado, comedor y garage: $2,400. Otra, Concordia, una planta, cerca de Galiano: $4,600. Informan: Telf. A-9601, de 11 a 1 y de 4 a 6. No corredores. V.1

SI DESEA COMPRAR GANGAS, TENgo verdaderos regalos en casas, Habana y repartos, visíteme, será complacido rápidamente. También compro su propiedad. 3 a 5 Reina No. 78 Dr. García. V.1

SE VENDE O SE CAMBIA MERCED 4 cuartos sala, saleta, patio de azotea por casa en la Víbora u otro reparto que sea parte alta. Verse todas horas. V.1

VENTAS

1 CASAS

MAYIA RODRIGUEZ $3.500, JARdín, portal, sala, comedor, 3 cuartos, baño completo, garage, servicio criados, otra en Mayía Rodríguez en $2.000 con 3 cuartos, moderna, Martínez y Prieto O.Reilly 23. A.6951. V.1

$3.800. VIGIA, DOS PLANTAS, MOderna, sala, comedor, 3 cuartos, baño intercalado, Reina, 300 metros; $11.000, antigua; Jovellar, $14 000, tres plantas; Santiago: $2.400. Martínez y Prieto, O.Reilly 23. A.6951. V.1

EN $1 700 DOS CASAS LAWTON, portal, sala, comedor, 3 cuartos, otra 2 cuartos, calzada Víbora, $1300 próxima Quinta Canaria, jardín portal, sala, 4 cuartos. Martínez y Prieto. O.Reilly 23. A.6951. V.1

VEDADO: EN PASEO, CERCA DE 17, vendo casa dos plantas, techos monolíticos, solar completo y garage. Informes: G. Delmonte, Habana 84. A-2474. V-1

VEDADO: CALLE 15, PARTE ALTA, espléndida casa, dos plantas independientes, monolítica, 4 cuartos, 2 baños, cada planta, garage. Vendo baratísima. Facilidades pago. Informes. Guillermo Delmonte, Habana 84. A-2474. V-1

VENDO EN LA TERCERA DE SU costo, hermoso chalet moderno, 2 plantas, fabricación lujo, 4 dormitorios, 2 baños y garage. En la parte más selecta de Ampliación Almendares. F-2064.

VEDADO. VENDO CASA CALLE 17, una planta moderna jardín, portal, sala, hall, comedor, 8 cuartos, dos baños, garage doble, traspatio con frutales. Precio: $12,500, J. P. Quintana, Chacón 23. M-8182. V.1

INFANTA, INMEDIATO SAN LAZAro, 3 plantas, moderna, comercio en bajos: $23,000; Concordia, esquina, 2 plantas, comercio en los bajos: $8,500. López y Cabrera, Obrapía 36, altos. A-3318.

SAN RAFAEL, 4 PLANTAS, 8 DEpartamentos. Renta. $250.00, moderna: $25,500; San Rafael, 2 plantas: $13,500; Escobar, 2 plantas, moderna: $13,500. Reina, 3 plantas, esquina: $19,000. López y Cabrera, Obrapía 36, altos. A-3318.

JUSTICIA, ESQUINA, PEGADO A Calzada de Luyanó, 4 cuartos: $2,600 Villanueva, moderna, media cuadra Luyanó: $3,300; Luco, moderna, 3 cuartos, patio y traspatio: $1,800. López y Cabrera, Obrapía 36, altos.

VEDADO: QUINTA Y D., CASA TERminándose, con todas comodidades, 3 cuartos, baño lujo: $7,500. En La Sierra y Almendares, de todos precios. En la Víbora, tenemos varias gangas. López y Cabrera, Obrapía 36, altos. A-3318. A-1

SE VENDE UN TERRENO CON 3 cuartos grandes de madera, que mide 6 por 26. Informan en la misma Milagros 68 entre Lawton y Armas. Víbora. V-1

MODERNA Y REGIA, UNA CUADRA Jesús del Monte: sala, recibidor, 5 cuartos, cuarto criados, 2 baños lujo. Decorada, monolítica. amplia: $10,500. López y Cabrera, Obrapía 36, altos. A-3318. A-5

MARIANAO, VENDO BARATISIMA preciosa casa de campo, altos y bajos; lugar saludable, fresco, tranquilo, Garage, jardín, todo cercado, Pueden verse a todas horas. Tomen carrito Zanja y Galiano hasta Reparto Nogueira, calle Almendares, Pregunten Bodega La Rosita. Informan: FO.1653. V.1

CASA ESQUINA, CITARON AZOTEA jardín, portal, doble sala, comedor, ecocina, calentador y servicios primera, tres habitaciones, patio, traspatio y casa madera independiente al fondo cerca de Belén y Candler College, Pasaje B y 3, Buenavista. Se vende o cambia por casa en Habana Insu dueño en la misma. V.1

CASA QUINTA CON DOS MIL SEtecientas varas en punto alto y saludable cerca Colegio Belén. Precio último: $3.600. Informes Dr. Reyna Real 126, Ceiba. V.1

OPORTUNIDAD ESPECIAL. CASA Y 13.000 metros en lo más alto de la Habana. Véala y ofrezca. Informes en Real 151. Ceiba. V.1

ESCOBAR Y NEPTUNO 2 PLANTAS sala corrida, habitaciones, $6.000. Antón Recio. Moderna 2 plantas sala, saleta, 3 habitaciones, $5.500. Informan A. Recio 60. Altos. V.1

SANTOS SUAREZ $5.000, CASA MOderna, portal, sala, hall, 3 cuartos, baño, comedor, cocina, carbonera, garage, casa criados y jardín. No corredores. M.7450. V.1

2 SOLARES

PARCELA TERRENO CEMENTErio Colón. Se vende de esquina; dimensiones apropiadas 5 y medio de frente por 5 y medio de fondo. Lugar prominente. Cuartel N. O. Cuadro No. 15. 30 metros 25 cms. superficie. Informa: Sr. Colmenares, Edificio Casteleiro y Vizoso, Oficios 18. Departamento 308. V-2

AVENIDA CARLOS III, SE VENde lote de terreno 40 metros frente por Carlos III y frente de fondo a la calle Pocito. Dos calles. Excelente situación próximo Colegio La Salle. Informes: Edificio Casteleiro y Vizoso, Departamento 308, Oficios 18. V-2

EN EL REPARTO MIRAMAR VENdo solar de esquina; mide 25x45 varas, situado en la Séptima Avenida y 26. A una cuadra de los tranvías. Informan: Francisco Giraux. U-4776. V-2

SOLARES EN M Y 21. VEDADO. Sitación prominente cerca del Hotel Nacional. Orientados a la brisa. Uno 21 metros de frente por 45 de fondo. Otro 18 metros por 50. Informes: Sr. Colmenares. Departamento 307, Edificio Casteleiro y Vizoso, Oficios 18. V-2

SE VENDE EL SOLAR DE MANrique y San José, dando plazos largos y cómodos. Informan: Zanja núm. 143. V-2

LOMA DE CHAPLE, VENDO SOLAR una manzana, con mil varas, en $3,500. Informan. Chaple 23. Telf. I-2192. V-2

v-3 FINCAS RUSTICAS

VENDO MEDIA CABALLERIA FAbricada terreno llano colorado toda laborable, arboleda frutal, palmar, platanal, pozo, cercada, 1.500 pesos, facilidad de pago. Juan Miguel Fernández, Vereda Nueva V.3

VENTAS

4 ESTABLECIMIENTOS

BODEGA MODERNA, QUE VALE $400.00. Se da en $1,250. Vista hace fe. Lechería, con venta de $20.00, $450.00. Vidriera: $300.00. Vea estas gangas. Una casa: $500.00, Arroyo, Belascoaín 50. V-4

LECHERIA, EN $1,800

Moderna, una cuadra Centro Gallego. Buen contrato. Poco alquiler. Buena venta, sin competencia. Informes: San José y Belascoaín, Café Angel Alvarez. V-4

BAR, LUNCH Y CAFE: $4,000

Punto de más tránsito de La Habana, modernísimo. Si quiere ganar dinero, vea este negocio. Se lo doy a prueba. Informes, a compradores: San José y Belascoaín, Café, Angel Alvarez. V-4

VENDO ALMACEN DE VIVERES Y tostadero de café. Todo o separado en la tercera parte de lo que vale. Vea al señor Diego Pérez, San Miguel 9, entrada por Consulado. Es una verdadera ganga de oportunidad casa muy barata. V.4

VENDO LECHERIA $30 DIARIOS venta, casa puramente de trabajo mejor admito socio útil para cubrir plaza, con $700, más detalles Cuenya, Monte y Someruelos, Café. V.4

BODEGA CANTINA EN $1.400

Sola en esquina, una cuadra Parque Central, alquiler $20 con casa para familia y se garantizan 25 pesos de venta diarios. Informes: San José y Belascoaín, café Alvarez. V.4

VENDO UNA LECHERIA, $400 00; una Frutería, $500.00; una Casa de Huéspedes: $400.00; una Bodega: 500 pesos; una Fonda: $400.00 y un Tostadero de Café, en $7,000, con 5 camiones. Informes. Sr. García, Hotel «Gran América». V-4

¿QUIERE HACERSE MILLONARIO PRONTO?

Compre la más importante casa de víveres al detalle de La Habana. La mejor esquina, 30 años produciendo dinero. Se trata con los interesados. Mucha reserva. Telf. U-3936, Rodríguez, de 12 a 2 p. m. V-4

SE VENDE UNA INDUSTRIA, MUY buena, que deja 400 pesos mensuales, de utilidad, por embarcar su dueño para el extranjero. Trato directo con interesado. Escriba: Apartado 1201, Sr. León. V-4

SE VENDE GARAGE CUATRO CAminos, Belascoaín y Díaz Blanco, con 50 máquinas en storage, buena venta de gasolina y accesorios. Informan en Monte 185, altos. V.4

TIENDA MIXTA Y PANADERIA, en el pueblo más rico de la provincia de La Habana. Vende ,de $6,500 a $7,000 mensuales, al contado. Informes: López y Cabrera, Obrapía 36, altos. A-3318. No hay que pagar regalías.

TIENDA MIXTA, PANADERIA Y ropa, en pueblo cercano de La Habana. Vende, al contado, de $90.00 a $100.00, diarios. En el alquiler, entran enseres y maquinarias. Informes. López y Cabrera, Obrapía 36, altos Telf. A-3318. Precio: el que arroje el balance. V-4

v-5 Bóvedas y Panteones

BOVEDAS Y OSARIOS A $120.00. Traslados de Restos. Rogelio Suárez e hijo. 8 No. 50 entre 23 y 25. Vedado, F.2382. V.5

6 Automóviles y Accesorios

Vendo en $350, AUTOMOVIL STUdebaker cerrado, magníficas condiciones, puede verse en 23 esquina a C. Garage. Vedado. V 6

DODGE 30, 4 PUERTAS CON RAdio, $395; Hudson cerrado, $190; Oakland, $75; Pontiac, $120; Dodge, $75. Nasch, $120; cuña $150; Ford cuña 30, $295. Empedrado No 1, teléfono M.4002, Braña. V-6

SE VENDE FORD V.8 TIPO VICTOria en magníficas condiciones. Informan ferret ería La Castellana, Compostela entre Luz y Acosta

FORD DEL 32 CUATRO PUERTAS $350; Chevrolet del 28 cuatro puertas. Pontiac abierto, ruedas laterales; Camioncito Ford del 29 cerrado, Villegas y Teniente Rey, Vidriera café Alfredo. V.6

VENDO PONTIAC COUPE, TIPO Sport, perfectas condiciones de funcionamiento, Precio: $250 Informes Mr. Harry, Animas No 85

FORD V-8

De dos puertas, completamente nuevo. Se vende barato. Véalo: Reina y Galiano, Garage. M-2010.

SE VENDE CHEVROLET DEL 27, abierto, con cuatro gomas nuevas y bueno de pintura y vestidura, uso particular. Se da barato. Línea 75, esquina a 2, Vedado.

SE VENDE BUICK CERRADO, 5 pasajeros, Sedán I.928; gomas, mecánica, pintura y vestidura cuero, todo en perfectas condiciones; chapa particular, $300. Garage San Ignacio y Santa Clara. V.6

AUTOS DE USO

Todos en perfectas condiciones de mecánica y gomas. Damos facilidades para el pago. Tenemos gran cantidad de todos los tipos y modelos. Todos nuestros carros son R. y G. Háganos una visita, antes de hacer su compra y se ahorrará dinero. Agencia Ford, de Belascoaín 171, esquina a Peñalver.

CAMIONES DE USO

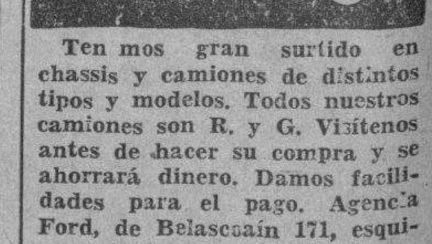

Ten mos gran surtido en chassis y camiones de distintos tipos y modelos. Todos nuestros camiones son R. y G. Visítenos antes de hacer su compra y se ahorrará dinero. Damos facilidades para el pago. Agencia Ford, de Belascoaín 171, esquina a Peñalver.

VENDO CAMION HURBURT 3 Y media toneladas; motor Buda, magneto Boch, carburador Stromber; está en excelentes condiciones. Aramburo 8 y 10. La Central. V-6

SEDAN CHEVROLET 29, CHAPA de 481; Roosevelt, tipo Marmon, seis cristales, 4 puertas, propio para particular. Se cambian por carro de menos precio. Completamente equipados, a toda prueba. Vista hace fe. Buick 27, muy barato. Informan: Gervasio y San Lázaro.

M.E.C.D. 2016

VENTAS

v-6 Automóviles y Accesorios

NDO BARATISIMO GRAHAM-Paige 1930 Sedan de cinco pasaje- mediano, en magníficas condicio- de todo. Bueno para alquiler o ticular. Precio: $300.00 Para ver- probarlo llamen al I.1354. V.6

VENDE UN DE SOTO, DE CUAtro puertas, cerrado, cinco pasaje- Barato, del 30. Informan: Hotel yal Palm», Industria y San Ra- V-6

ICK SIETE PASAJEROS COMpletamente nuevo, pintura de fá- ica gomas nuevas. Precio baratísimo. Véalo teléfono F.2742. V.6

ORD DEL 30 CUATRO PUERTAS, ruedas alambre, 6 gomas, todo en perfecto estado de conservación. Se vende Bernaza 27, Garage. V.6

NDO CRAISLER DEL 31 CERRAdo 5 pasajeros, 4 puertas con muy poco uso, costó $3.000.00 lo regalo $400.00. Real 62, Marianao. Teléfono FO.7594. V.6

NDO AUTOMOVIL LA SALLE, 7 pasajeros, pintura nueva, motor espléndido en $400.00. Sótano Hotel lace. V.6

VENDEN TAMBORES PARA DEpósito de alcohol o agua, casi nuevos, 100 galones capacidad, te nemos sobre 100. Teléfono M.2559. V.6

ARA MOTOCICLETAS ACCESOrios o cualquier reparación la casa PRESAS es siempre una garantía. Nuestros precios no tienen competencia. J. Presas. Amargura 51, teléfono A.7769. V.6

v-7 MAQUINARIAS

GANGA. VENDO A UNA CUADRA de Concha y Luyanó, dos casas modernas una alto y bajo, y un pasaje con cuatro habitaciones, vendo junto o separado. Informes su dueño Lanzón 18, altos, o al teléfono 1432, de 2 a 5. V.7

LA MEJOR SOLDADURA DE EStaño que viene a Cuba. Mitad y mitad, absolutamente garantizada, a 31 cts. lb. Metal patente, alta velocidad, garantía completa a 40 y 60 cts lb. Casa seria, devuelvo el dinero si no es como ofrezco. Vendo también de acuerdo con especificaciones especiales de los señores Ingenieros y mecánicos. Infanta 46, esquina a Zaldo, condición especial de patentes y muelles para cojinetes. V.7

PARA INDUSTRIALES (GRANDES y pequeños). Le ofrece la última oportunidad para adquirir una maquinaria buena y barata: Un juego de maquinaria para hacer tubos de todos tamaños, una prensa de mano, una prensa de pie, máquina de coser con alambre, de esquina, marcha «MONITOR», una emparchadora moderna, una engomadora de etiquetas, una de hacer etiquetas en dorado, plateado, en relieve y colores, una sierra de tronzar, una cizalla automática, dos mezcladoras, un cilindro para jabón y dos acuñadoras automáticas. No soy negociante ni tengo rastro. Informa: José Martínez, Monte No. 427, teléfono A.9895. V.7

SE VENDE PRENSA HIDRAULICA de gran potencia para moler yuca y otras aplicaciones. Aramburo 8 y 10. La Central. V-7

MAQUINARIA RECONSTRUIDA, 2 Fresadoras, una número 3 y otra número 2. Dos Tornos, uno de mano y otro de guijos. Seis Tornos, cuatro de cambio rápidos y dos antiguos. Dos Taladros: uno de 20» y otro de 16». Una prensa de mano. Una Tijera punzón, nueva, de mano. Un Taladro «Radial». Tres piedras esmeril, tipo grande. Dos aparatos autógenos. Un comprensor eléctrico Dos cepillos mecánicos. Ruedas de líneas, para autos. Un cepillo, cuatro caras, madera. Tres motores de petróleo 80 y 25 HP. Una segueta. Dos pescantes de taller. Maquinaria de un ingenio completo. Rogelio Onbarse Empedrado 8, altos, Habana. M-7124.

Si posee usted un equipo de de bombeo, SIN TENER un servicio de agua eficiente, cámbielo por un equipo DURO, el equipo que asegura un servicio CONTINUADO y ECONOMICO. Usted podrá siempre depender de él.
Solicite informes.
SIERRA, RODRIGUEZ Y CO.
Fábrica Nacional de Carbones
Amargura 52
Teléfono: A-4347

STEELCOTE, la Joya de los Esmaltes No hay otro esmalte que proporcione resultados comparables con tan poco material y trabajo. El Esmalte STEELCOTE a base de Caucho, es un producto UNICO. Para autos, muebles y demás objetos. V-7

EQUIPO PARA POZO PROFUNDO, consistente bomba dos pulgadas, 150 piés hondo motor Novo tres caballos. Finca Sabanilla. Loma de Tierra. V.7

REFRIGERACION
Planchas de Corcho, Juntas de goma para puertas de Nevera, Accesorios en general y equipos automáticos LIPMAN. Compañía Cubana de Refrigeración, Arroyo y Cristina, Habana.

CORCHO NUEVO EN PLANCHAS
Y granulado para refrigeración. Equipos de refrigeración comercial. Maquinaria para lavanderías grandes o pequeñas. Tostadores café «Rápido Ideal» y otras marcas. Molinos de bolas para laboratorio. Crisol eléctrico. Gabinete para helados. Máquina de hacer Napolitanos. Sobadora automática «Day». Galletera Empañadora Rockwell. Maquinaria en general, equipos, plantas completas. Nuevo y de uso, Cooperadora Comercial Cubana, S. A. Teniente Rey 25, esquina a Aguiar. M-2373, Apartado 1614, Habana. V7

VENTAS

7 MAQUINARIAS

SE VENDE UN MOTOR, PARA AGUA Costó 80 pesos. Se ha usado tres veces. También dos tanques para agua. Telf. F-1156. V-7

8 DE ANIMALES

VAQUEROS, CRIADORES DE CERdos y trapiches, vendo arroba de caña de 1a. a 3 cts. corte y alza por mi cuenta. Carretera hasta la finca. San Francisco 147 entre Porvenir y Octava, Víbora Informes a todas horas. Sr. Fraga, Teléfono X.2012. V.8

TENEMOS MAGNIFICAS NOVILLAS recentinas; primer y segundo parto dando gran cantidad de leche; un toro holandés, 40 añojas de raza. Informan: Ayestarán No. 1. Teléfono U 1129. V8.

A V E

AVES
Pollitos de calidad. Embarque inmediato. Pida lista de precios. SYLVAIN POULTRY FARMS. Tampa, Florida, o Wilfred S. McKeon. Hotel Bristol, Habana. V-8-A.

9 MUEBLES Y PRENDAS

JUEGO RECIBIDOR, DE MIMBRE, completamente nuevo: $20.00; radiola 18, regalo en $15.00; piano, caoba: $30.00; buró-cortina, espléndido: $15.00; librero: $6.00; máquina lanzadera: $9.00, Prado 31, bajos. V-9

URGENTEMENTE VENDO REFRIgerador eléctrico casi nuevo. Un radio Atwater Kent modelo 89. Teléfono F.6717. V.9

SE VENDEN MUEBLES, SAN RAfael y Marqués González altos de la ferretería, de 10 a 11 de la mañana V.9

URGEME VENDER HOY MISMO, juego cuarto 3 cuerpos, $33; otro regio 3 cuerpos, $59, sala $34; recibidor, $32. comedor, $49: Todo moderno. Escobar 9, bajos, entre San Lázaro y Lagunas V.9

JUEGO CUARTO MODERNO, $20.00 caoba de 3 cuerpos, finas esculturas, $40.00 completo; juego personal escaparate, chifforroid, $25.00, muñequeado; aparador, mesa, piano cama madera, muy barato. Maloja 151. V.9

SE VENDE EN PERFECTO ESTADO colección «La Mejor Música del Mundo» en su estante, 25 pesos. Abrigo terciopelo blanco 10 pesos, baúl escaparate 9 pesos. Calle Seis, 224, entre 21 y 23, Vedado. V.9

FAMILIA, VENDE SUS MUEBLES: lujoso juego cuarto, moderno, magnífico. sala, recibidor; precioso reloj de pie, Renacimiento, finísima capa china, San Miguel 97, antiguo, bajos, entre Lealtad y Campanario. V-9

LA CASA INGLESA
VENTA ESPECIAL
Sólo por este mes, d los muchos y valiosos objetos de Arte, antigüedades, figuras bronce, lámparas, paravanes, radios, pianos, vitrolas platos, cuadros óleos, gobelinos, muebles. Especial surtido en equipajes para embarques. Salud No. 9, esquina a Rayo. M-7179 V.9

VENDO JUEGO DE SALA FINO Y moderno y otros muebles. Calle F. No. 36, bajos, derecha, entre 17 y 19, Vedado. V.9

REFRIGERADOR GENERAL ELECtric. Modelo SS-62, como nuevo, $150.00. F-6769. Calle 21 entre L y M, altos, Vedado. V-9.

MUEBLES EN GANGA
Juegos cuarto: $30.00; sala: $15.00; comedor: 30.00; escaparates: $8.00; con lunas: $15.00; mesas correderas: $4.00; aparadores: $6.00; seis sillas y 2 sillones: $10.00; máquinas de coser. Se cambian y compran toda clase de muebles, pagando más que nadie. Se da dinero sobre joyas, muebles y objetos de Arte.
LA PRINCESA, SAN RAFAEL 107
entre Escobar y Gervasio. U-7926 V-9

MAQUINAS, JOYAS, RADIOS
ROPAS. EMPEÑO COMPRO Y VENdo, escribir sumar, calcular, coser, archivos, cajas, burós, mimeógrafos, pupitres, equipajes, objetos arte, satélites y mesas, Llame y Vea. Villegas 6, A.8054. V.9

OBJETOS DE ARTE Y JOYAS. Liquidamos: porcelanas, figuras de bronce y marfil, plata, lámparas, radios, Frigidaire, relojes para pared y pie, gobelinos, juegos cuarto, sala, comedor, recibidor, mesas marmol juegos cubiertos de plata, muebles antiguos. También liquidamos enorme surtido en joyería fina. 'Los Tres Hermanos', Consulado 94. A-4775. V-9

MUEBLES A PLAZOS
NUEVO SISTEMA DE VENTA A PLAZOS
Juegos de cuarto, comedor, sala, recibidor. Los modelos más en moda. Precios económicos.
"EL CAPRICHO"
Neptuno 64, esq. a San Nicolás.

Muebles Baratos
A verdaderos precios de gangas. Liquidación permanente de juegos de sala, cuarto y comedor.
VENGA A VERNOS EN SEGUIDA
Ahorrará dinero. Facilidades de pago. Tomamos sus muebles a cambio. «La Casa López», Belascoaín 76, entre Jesús Peregrino y Pocito. Telf. U-4541. V-9

VENTAS

v-9 MUEBLES Y PRENDAS

MUEBLES EN GANGA
Juego de cuarto, Arte Moderno, $4.00 mensuales. comedor, caoba, último estilo, $3.00 mensuales; sala o recibidor, modernísimos, $3.00 mensuales; juego cuarto, 3 cuerpos, caoba, últimas creaciones $5.00 mensuales. Precios muy bajos.
"LA EMINENCIA', NEPTUNO 188 V.9

LA PROTECTORA
La casa que más barato vende. Joyas, objetos de Arte y muebles de todas clases. Préstamos sobre toda clase de joyas y objetos de valor, al más bajo interés, Animas 45. Telf A-3639.

URGENTE VENDO CUARTO, MOderno: $25.00 ;otro, 3 cuerpos, último tipo, baratísimo, sala; comedor, 9 piezas; piano: $35.00, San Joaquín 60, entre Monte y Omoa. V-9

VENDO JUEGO CUARTO: $30 00, moderno; otro, señorita: $20.00; otro, 3 cuerpos, finísimo, último estilo, juego sala; comedor, 9 piezas, caoba, baratísimo, Jesús del Monte 27, altos, una cuadra Esquina Tejas. V-9

VENDO ELEGANTE JUEGO CUARto, color caoba: $23.00. otro, 3 cuerpos: $30.00; juego cuarto, fino: $65 00; juego sala: $15.00; lámpara, sala: $7.00; aparador: $7.00, Lealtad 145-B., bajos, entre Reina y Salud. V-9

"CASA ARECHAGA"
«EL SIGLO»
TALLER DE EBANISTERIA
Si usted necesita muebles, visite esta casa, donde encontrará preciosidades, por poco dinero. Compre directamente y comprará lo mejor. Manrique 189. Telf. A-6135. V.9

OBJETOS ANTIGUOS
A precios de verdadera ganga, por abandonar ese negocio. Aproveche la oportunidad de comprar barato, artículos de indiscutible mérito.
CARBALLAL HERMANOS
San Rafael 138, entre Gervasio y Belascoaín. Telf. U-5744. V-9

LIQUIDAMOS FLUSES, CAPAS Barragán, mantones Manila y toda clase ropa, muebles y alhajas. Empeñamos y compramos muebles, máquina s coser, ropa hombre y objetos Arte. Los Jimaguas, Suárez y Misión. A-3339. V-9

MAQUINAS, JOYAS, RADIOS
ROPAS, EMPEÑO COMPRO Y VENdo escribir sumar, calcular coser, archivos, cajas, burós, mimeógrafos, pupitres, equipajes, objetos arte satélites y mesas. Llame y vea: Monserrate 39 y Parque de Zayas, A-8454.

MUEBLES A PLAZOS
Compramos, cambiamos y vendemos muebles de todas clases, a precios baratísimos.
COMPRAMOS MAQUINAS 'SINGER'
Pagamos más que nadie Neptuno 235, esquina a Soledad. U-1360. V9

REGALO MUEBLES
LE BRINDAMOS LOS MEJORES muebles, desde los más modestos a los más lujosos, por módico precio. Grandes facilidades de pago. Especialidades en fabricación. Díaz y Chao Neptuno 197 y 200 entre Belascoaín y Lucena. U.5154. V.9

VENDO JUEGO DE CUARTO, URgentemente, de seis piezas, escaparate tres cuerpos y un juego de sala, de caoba, Refugio 2, altos, entre Prado y Morro. V-9

MUEBLES DE OFICINA, VENDO y compro: escribir, sumar mimeógrafos, archivos, cajas para documentos, sillas giratorias, burós, libreros Kardet, tarjeteros, satélites, armarios acero. Progreso 3 esquina a Aguacate. Telf. M.8638. V.9

ESPLENDIDO JUEGO CUARTO, DE tres cuerpos, con 8 piezas, regio butacón, últimas creaciones valencianas; un chaisselong, nuevo, barato, Concordia 181-C., entre Hospital y Aramburu. V-9

FAMILIA VENDE CUARTO, ULTImo modelo. Costó $350.00. Doy menos mitad; sala: $35.00; comedor, elegante, Renacimiento Español; radio gabinete. lámparas: $8.00, Salud 54, entre Escobar y Lealtad. V-9

EN MUEBLES
Somos únicos por el surtido más extenso y novísimo, su sólida construcción y enormes facilidades en los pagos.
CAO Y VARELA
Neptuno números 183 y 187. V.9

MUEBLES A PLAZOS
Para el hogar y oficina. Tenemos los estilos más variados al alcance de todas las fortunas.
"LA IDEA"
Angeles número 3 y Reina número 23, frente a la Plaza del Vapor.
Teléfono A-1619
Cambiamos muebles y alquilamos sillas de tijeras

VENTAS

9 MUEBLES Y PRENDAS

SE VENDEN TODOS LOS MUEBLES de una casa, Informan en 17 número 302 esquina a C. Vedado. V.9

¡SI NO ESTA PELEADO CON SU DInero, no compre sin antes verme! Liquido todos los muebles de casa: juegos cuarto, 2 y 3 cuerpos, sala, recibidor, comedor, living room, librero, nevera botellón, radio, máquina escribir, cocina gas, cuadros, gobelinos y lámparas. No reparo precio, si trae dinero. Romero, Monte 406, Esquina Tejas. V-9

La Casa Mosquera
San Rafael 12º y 131· Telf·U.5437
Amueble su casa con gusto y con poco dinero. También le cambiamos sus muebles o hacemos el negocio que más le convenga. Háganos una visita, no perderá tiempo. La Casa Mosquera. San Rafael 129 y 131. Telf. U.5437. V.9

SALUD 11
GRAN LIQUIDACION DE MUEBLES: juegos cuarto, sala, comedor, recibidor, sillas, sillones, neveras. Frigidaire, Frigidaire cantina, lámparas, camas, aparadores, mesas oficina, pianos, baúles, maletas, vidrieras, armatostes, cajas contadoras, máquinas coser, escribir. Visite esta casa.

v-10 UTILES DE OFICINAS

BOLSA DE MUEBLES
DE OFICINA

COMPRAMOS Y VENDEMOS
MUEBLES CAOBA Y ACERO, DES de una gaveta, al equip de Banco, a precio de remate. Especialidad: Cines, Colegios, Bar, Biblioteca, Cajas Seguridad. Compostela número 55, cerca Obispo. A-7744. V.10

v-11 Instrumentos de Música

VENDO PIANO, CUARTO COLA, EN magníficas condiciones, para Sociedad, Conservatorio o persona de gusto, que entienda de música. Precio: $350.00. Calle 25 número 254, entre E. y F., altos, Vedado, de 1 a 2 a. m. y de 8 a 9 p. m. V-11

SE VENDE UN PIANO, COMPLETAmente nuevo. Se da muy barato, Monte 18, entre Aguila y Angeles. V-11

VENDO PIANO HOWARD DE JOHN L. Stowers, garantizado, sin comején, teclado marfil blanco. Precio de situación. Informan en Reina No. 22, entre Rayo y San Nicolás V.11

GRAN PIANO, DE MARCA BIEN COnocida y que goza de merecida fama. Lo doy baratísimo. Está nuevo y es de última creación. Véalo y convénzase, Dragones frente al Teatro Martí. V-11

PIANO BABY COLA, ULTIMO TIPO existente en Cuba. Se vende a oferta razonable. Véase en Luz 82, bajos, entre Aguacate y Egido. V-11

PIANO «STEWAY», CUARTO COla y «Ronisch», vertical, como nuevos. Precio de liquidación. Facilidades de pago, San Rafael 57, esquina Campanario. V-11

SE VENDE UN MAGNIFICO PIANO. No reparo precio, estorba. Urge venta, grandes voces. Informan: Lealtad número 64, bajos, entre Concordia y Virtudes. V-11

"LA PREDILECTA"
SAN RAFAEL 141

PIANOS DE OCASION
Realizamos enorme surtido, a precios increíbles y con facilidades de pagos. Verticales y cuarto de cola, propios para personas de gusto. Visite nuestra Exposición y se convencerá, San Rafael y Oquendo. Telf. U-2530. V-11

AFINADORES

AFINE SU PIANO POR $2.00, CON toda garantía y seguridad. Manuel Domínguez, afinador mecánico, graduado en la Escuela «Danguard», de New York. Taller de Reparaciones. Zulueta 36 y medio. Telf. M.3040. AF.

12 RADIOS

RADIOS AL POR MAYOR: NUEvos de todas marcas y tamaños y alcance. Escriba indicando sus necesidades. Embarcamos por expresos, correo o flete. Midgets desde $6.00. Radio Export 3675 Broadway New York. V-12

LA RADIO S. A., LA QUE MAS BArato vende radios y los repara. Llame: A-9319, Monte 2-G. V-12

URGEME VENDER: RADIO «MAjestic, moderno, prácticamente nuevo. Regias voces, extraordinario alcance, Norte y México. Véndolo: $38.00. Verlo, Angeles 82, bajos, entre Corrales y Gloria. V-12

VENTAS

v-12 RADIOS

NECESITO VENDER MI RADIO, elegante gabinete acreditada marca, claras y sonoras voces. Está flamante. Bonita tonalidad. Costó 138 pesos. Lo doy: $35.00. Informes: Apodaca 46, bajos, esquina Suárez. V-12

VENGA Y OIGA EL MARAVILLOSO «Grunow». Convénzase usted mismo oyendo Europa, con el radio de más alcance fabricado hasta la fecha, o pida demostración a Mario Fagnés. U-4205, San Miguel número 129 altos, entre Gervasio y Escobar. Abierto hasta las 9 p. m.. V-12

RADIO: VENDO LYRIC DE MUEble, $30.00; Ultramar nuevo, $25; American, $12; Midwest 5 bandas, 16 tubos, nuevo, $120; Reparamos Radios. Antigua Casa García. Salud 86, M 4077. V.12

VENDO RADIOS« GRUNOW» 1935, onda corta y larga, desde $5.00 mensuales: $40.00 contado, 1 año de garantía. Aceptamos de uso. radios y pianos, parte pago. Siempre tenemos radios usados: Víctor, Majestic, RCA. y otros, desde $10.00, en adelante. Oígalos a todas horas, Jesús del Monte 27, altos, una cuadra Esquina Tejas. Telf. A-5704. V-12

OPORTUNIDAD UNICA: POR DESconocimiento del negocio vendo a primera oferta razonable, varios radios modernos. Véame hoy en Concordia 135, altos, Sr. Ramos.

VENDO RADIOS DE TODAS MARcas y ondas, nuevos y usados. Grandes facilidades. Pueden verse: día, noche y domingos. También llevo catálogos a domicilio. M-1542, Neptuno 146, primer piso, entrada por Escobar. V-12

RADIOS MODERNOS GRUNOW
Para todas ondas, con facilidades de pago. También radios antiguos, por modernos. Solicite demostración al Telf. A-9331, Acosta 115. esquina a Egido. V-12

EN MUEBLES, TENEMOS EL MAyor surtido, en clásicos y novísimos modelos. Muy baratos, al contado y con ventajosas facilidades de pago.

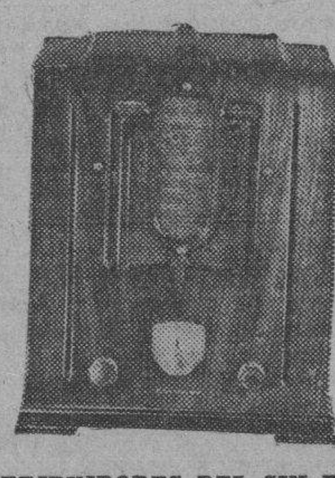

DISTRIBUIDORES DEL SIN RIVAL radio «Colonial», de toda onda. «La Voz del Mundo», la más clara. Pida demostraciones y visite la exposición permanente de la Casa de Ruisánchez, Angeles 13 y Estrella, del 25 al 31. Telf. A-2024. V-12

13 LIBROS E IMPRESOS

15 OBJETOS VARIOS

OFERTA RAZONABLE: VENDO EStantería bastante buena. También un mostrador de madera. Todo lo doy casi regalado. Para tratar y verlo: Telfs. U-5417 y M-8542. V-15

SE VENDE UNA CARBONERIA POR no poder atenderla, con preferencia de buena marchantería. Informan en Amargura 16, entre San Ignacio y Mercaderes. V-14

VENDO CANTINA VITROLITI MEsas vitroliti y mármol, caja caudales, varias vidrieras modernas de todos tamaños baratas. Nevera para cantina, armatostes. Informes: Estrella y Campanario. Carpintería.

VICTROLA ORTOFONICA DE GAbinete funcionando perfectamente, se vende con discos por estorbar, en 8 pesos, aproveche ganga, Real 50, lado dentista, Puentes Grandes. V.15

DENTISTAS:
Por embarcar regalo gabinete perfectas condiciones. Completo, $600 Cedo trabajos ajustados sobre $200. Precios por muebles Ritter, pizarra, $175; máquina eléctrica, $100; compresora, $125; sillón «White», $175; escupidera «Clarck», $50; esterilizadora $25; mesa auxiliar, $10. vitrina hierro, $25. Doctor Pérez Morales, 10 de Octubre 257. V.15

VENDO UN MICROSCOPIO, CASI nuevo, marca Barsch and Lomb, de 3 objetivos. Verlo: Luis Estévez 12, entre Párraga y Poey, (Víbora).

Vidrieras, Contadora
COMPRAMOS Y VENDEMOS: MEsas, Vitrolites, Molinos Café, Sillas, Pasteleras, Pesas, Banquetas. Enseres Comercio en general. Servimos pedidos al Interior. Cano, Habana 116 y medio, entre Teniente Rey y Amargura.

REPARACIONES

9 MUEBLES Y PRENDAS

DANZO (DE «LA CASA MIMBRE») Reparación de muebles de mimbre y de rejilla. Esmaltes, dorados, pátina cojines, asientos de ómnibus, sillas café aire libre. Campanario 118. Teléfono M.3402. R.9

REPAACIONES

9 MUEBLES Y PRENDAS

REPARAMOS SUS MUEBLES, POR poco dinero ,dejándolos nuevos. Casa Pardo: U-5761. Los modernizamos barnizamos a muñeca, esmaltamos «Duco», pinturas mimbres, a vapor, tapicería general. Azogamos espejos. Trabajos garantizados, San Rafael núm. 130.

TALLER DE TAPICERIA, BARniz de muñeca y pinturas finas, de Pedro García Espinosa, en San Rafael 143.B, entre Aramburo y Soledad, teléfono U.4424. Recuerde que tener sus muebles en estado flamante, es sinónimo de prosperidad. ¡Arréglelos! R9

CASA «CORO» REPARAMOS MUEbles, trabajos de gusto, combinaciones maderas y chapa, barnizo toda clase muebles, especialidades colores, limpieza muebles a domicilio, garantía, precios módicos. Estrella 27, entre Angeles y Aguila. M.2127.

v-12 RADIOS

SI SU RADIO NO FUNCIONA O funciona defectuoso, avise al teléfono M.7067 y se lo examinaremos grátis. Taller Moderno. Aguila frente a la Cuban Telephome. Company.

INSTALACION, REPARACION Y Ajuste de aparatos de Radios Jiménez y Fernández. Técnicos graduados en los E. U. y en Cuba. Responsabilidad y garantía en los trabajos. Atención especial. Teléfono F.1515. (Pruebe y compare).

DINERO-HIPOTECA

d-1 SE TOMA

TOMO $650.00, PRIMERA HIPOTEca, pagando $10.00 mensuales, interés, con garantía de moderna casa de esquina y otra vivienda anexa. Informes: Virtudes 119-B., primero, izquierda. M-3504. D-1

d2 SE OFRECE

DINERO A RAZONABLE INTERES, garantizado con hipotecas sobre inmuebles bien situados. Trato directo Tejadillo 36, altos, Telf. A.6754. Sr. Abello.

FACILITO DINERO, SOBRE BOvedas y panteones, desde $50.00. También hipotecas, Habana y Repartos, desde $300.00. Firmo en el día. Mucha reserva. J. Llanes. Sitios 42, esquina San Nicolás, M.2632. D.2

EMPENAMOS Y COMPRAMOS
Ropa, Joyas y toda clase de objetos de valor· Visite «El Volcán», Factoría y Apodaca. Telf. A.9421 D.2

DINERO
No pierda tiempo. Cuando necesite tomar dinero en hipoteca o pagarés, vea a M. Fernández, San Ignacio 50. Telf. A-4432. De 2 a 5. Operación rápida y absoluta reserva.

DINERO
Doy grandes y pequeñas cantidades en primera hipoteca, desde el 7 por ciento en adelante, para la Habana y sus Barrios. Compro y vendo casas y solares.
Compro y vendo Bonos y Acciones
JULIO C. GRANDA
Obrapía 33. Telfs. M 5921 y F-5759.

PRESTAMOS
Dinero sobre joyas
Dinero al 1%
Vendemos joyas, baúles y maletas.
Se compra oro.
LA PERLA
Amistad 84, esq. a Galiano.

d3 BONOS Y ACCIONES

BANCO TERRITORIAL
SE venden Bonos del Banco Territorial para hacer compensaciones en las mejores condiciones. Se compran y venden toda clase de valores. José M. Capmany, Corredor de la Bolsa de la Habana. Teléfonos F.5372, M.5921 M-5922. D.3

MORATORIA HIPOTECARIA ESpecializamos en estos asuntos, Bufete Lamar, Manzana de Gómez 251. Telf. A-4952. D-3

N. GELATS Y COMPANIA
106 Aguiar 108, esquina a Amargura
CAJAS RESERVADAS
Las tenemos en nuestras bóvedas construidas con todos los adelantos modernos y las alquilamos para guardar valores de los interesados. En esta oficina daremos todos los detalles que se deseen

BANCO ASTURIANO: COMPRO BOnos y Acciones. Compro Acciones Compañía Cubana Electricidad, Compro y vendo Bonos y Acciones de todas Compañías cotizables y no cotizables en la Bolsa, Manuel Piñol, Obrapía número 17. D.2

PARA EL HOGAR

ph-2 Interés para el Hogar

«PINAR» EL MEJOR CARBON, PUra, yana, preferido por las cocineras. Uno veinte saco grande. Pídalo directamente al depósito teléfono FO.2969. PA.2

PARA LAS DAMAS

pd3 Interés para las Damas

POR UN PESO SE HACE EL VEStido que quiera Por 50 centavos corto y entallo. Se dan clases de corte y costura. Manrique número 25, casi esquina Animas. PD.3

SUSCRIBASE Y ANUNCIESE EN EL «DIARIO DE LA MARINA»

PARA LAS DAMAS

pd3 Interés para las Damas

FLORES ARTISTICAS, DE PAPEL. Vendemos moldes para hacer preciosas flores de papel Duplex. Precios: Crisantemos, Dalias, Gardenias, Peonías, Claveles, Lirios, Amapolas, a 10 centavos; Lirio Japonés, a 15 centavos; Callas, a 20 centavos; Centro de Mesa, de lata, 10 centavos. Envíen sellos de Correo o Giro Postal: I. E. Casanova, Obispo 70, Habana. PH-2

LA CASA DE LOS DISFRACES "PILAR' VIRTUDES 28
Entre Aguila y Amistad. Gran surtido en Mantones de Manila, Capuchones, Majas y Gitanas Españolas, Pierrots, Colombinas, Piratas, Cartománticas, Rusas, Mejicanas, Holandesas, Luís XV. Guaracheras y Batas de Rumba, Pinturas para toda clase maquillaje. Pelucas todas épocas, polvos de colores y toda clases de caretas y antifaces, con gran surtido de toda clase trajes Opera y opereta. A disfrazarse tocan, CASA «PILAR». M.9392. PD.3

DE INTERES PARA LAS DAMAS: Si desean aprender en corto tiempo, el corte y confección en todo alcance, conozca mi obra titulada: «El Corte Moderno Nacional, Sistema Méndez». De venta: «El Encanto», «La Filosofía» y en mi Academia, Neptuno número 81 altos. Clases alternas a domicilio y correspondencia a personas de estricta moralidad. Hacemos moldes y cortamos vestidos. Especialidad en abrigos y trajes Sastre. Precios módicos.

REVISTAS DE MODAS. COMO PROpaganda se remiten dos números de «El Hogar y la Moda» de Noviembre último por 15 cts. en sellos. Carlos M. López. Obispo 74. Habana. PD.3

APRENDA CORTE Y COSTURA
Toda mujer debe aprender a cortar y confeccionar. Desde la primera semana que asista a nuestras clases usted misma cortará sus trajes. Enseñanza teórica y práctica por los procedimientos de mi gran sistema Matilde Alemany. El más completo y moderno por su facilidad, al alcance de todas las inteligencias, San José 9, altos, entre Galiano y Aguila, Instituto Femenil, La Central. Hágase profesora titular. A la venta mis modernos métodos. Se cortan moldes de encargo. Sucursales: Profesoras Sra. Romero. Octava y Tejar, (Lawton); Srta. Hortensia, Atocha 6. (Cerro); y Luz número 26, Sra. Orfila y Bernaza 47, Sra. Clotilde. Sra. Luz, Enrique José 71½, Camagüey.

EXTIRPACION DE LOS VELLOS
de la cara, muslos, piernas, etc., por medio de la electricidad. Tratamiento definitivo y garantizado. Sra. Alexandra Calle Tercera número 381, entre 2 y 4, Vedado, Habana. PD-3

MARGARITA LOPEZ. ZURCIDORA-Tejedora. Zurcidos semi-invisibles especialidad en telas y trajes de caballero. Precios económicos. Blanco No. 1 bajos, entre Malecón y San Lázaro. PD.3

ZAPATERIA «EL ROSAL», CALZADO a medida, señoras, caballeros y niños. Especialidad pies delicadaos y defectuosos. Hacemos y forramos zapatos. con tela de su vestido Pasamos a domicilio, Real 65. Telf. FO-3421, Puentes Grandes. PD-3

MADAME KUZMA: EXMODELISTA de principales casas de París y Viena. Creadora de sombreros finos. Avisa a su clientela que tiene sombreros, últimos modelos, desde $2.50. Arreglamos sombreros desde $1.00. Amistad y San Rafael, frente Tent Cent.

¡SEÑORA! SI TIENE USTED CINCO hijos menores de doce años, Juan Molina Fernández, les arreglará el cabello por $1.00. Teléfono A.4478. ¡Ténganlo en cuenta las jóvenes casaderas y tomen nota! ¡Los sin trabajo son considerados como menores de edad! PD.3

ENSENANZAS

e1 Profesoras y Profesores

PROFESORA INGLESA TIENE ALgunas horas disponibles. Llamen al F.1702. E.1

PROFESORA FRANCESA CON INmejorables referencias, da clases de francés en su casa o domicilio. Teléfono M.8551: E.1

PROFESORA GRADUADA, DA CLAses de piano y solfeo a domicilio y en su casa. Precios módicos. Informes: U.3108 E-1

PROFESORA DE INSTRUCCION, DA clases de primera y segunda enseñanza a domicilio y en su casa. Especialidad en Matemáticas. San Leonardo 15, altos. Teléfono 1.2218. E.1

JOVEN INGLESA, PROFESORA DE un conocido Colegio de La Habana ,con títulos de dos Universidades, desea dar clases de inglés. A-3070, de 9 a 6. E-1

PROFESOR ESPECIALIZADO SEgunda enseñanza, letras, Cívica, Lógica, técnica eficiente. Excelente recomendaciones. Ofrece servicios cademias, colegios, clases a domicilio, Preguntar profesor Rodríguez aliano 63, altos. M.6588, 5 a 7 p.m. E.1

PROFESOR INGLES DE LONDRES. Enseño correctamente por cualquier método conocido. Precios módicos. También prepara para instituciones extranjeras y exámenes. Alfred C. Nanson. Teléfono M.8807. E.1

OBSEQUIO
DE LA ACADEMIA DE COMERCIO
LUIS B. CORRALES
Los que presenten este anuncio y quince centavos en sellos, recibirán una Aritmética Mercantil práctica. Clases: Teneduría de Libros, Taquigrafía, Ortografía, Inglés. Clases de Mecanografía: $1.00 mensual, una hora, clases individuales, Lealtad número 141, entre Salud y Dragones. E-1

ENSENANZAS

e1 Profesoras y Profesores

PROFESORA DE 1a. Y 2a. ENSEñanza, años de práctica, especialidad en Aritmética razonada. Inglés preparatoria. Doy referencias. Teléfono F.2635, Línea 73 B, antiguo. E.1

PROFESORA AMERICANA TIENE horas disponibles para clases de inglés y bridge, en la misma traducciones. teléfono F.6470. E.1

GUITARRA Y CANTO en pocas lecciones. También estudios clásicos. Estudio «Rey-Artech». Habana 198, por Jesús María. Teléfono: M.2759. E.1

PROFESOR DE BAILE: J. BANDE. Compostela No. 88, segundo piso, Enseñanza rápida de Son, Danzón, Blues, Fox-Trot, Pasodobles, Vals y Tango de salón. También doy clases a domicilio. Precios módicos.

INGLES, TAQUIGRAFIA (INGLESA y española), Teneduría, Cálculos Mercatiles, Aritmética, Algebra, Caligrafía, Mecanografía y Ortografía. Enseñanza a domicilio, por el Profesor F. Heitzman. Monte 103, altos, M. 9247. E.1

ACADEMIA RABIÑA
NEPTUNO ESQUINA A MANRIQUE, ALTOS.
Clases individuales: Inglés, Francés, Alemán, Taquigrafía «Pitman» y «Gregg» Mecanografía, Ortografía, Teneduría de Libros, Correspondencia Comercial, Aritmética. TAMBIEN CLASES POR CORRESPONDENCIA. Ingreso E. Ingenieros, Arquitectos y Veterinaria. Curso Procurador. Pida prospectos: Neptuno 78 y 80, altos, esquina Manrique. Telfs. M-7849 y A-9222. E-1

EDUQUE A SUS HIJOS EN SU CAsa. Srta. María del Campo, Doctora en Pedagogía y Filosofía y Letras, Profesora de Piano y Solfeo, Taquigrafía e Inglés, tiene tres horas diarias para dedicarlas a la enseñanza Primaria o Superior. Precio módico. Informes San Miguel 300, teléfono U.4041. E.1

INGLES
Enseñado por Profesora americana. Sorprendentes resultados en pocas semanas. El discípulo leerá, escribirá y hablará el inglés, en breve tiempo. Lecciones a domicilio, también. Miss. Kapan, Hotel «Royal Palms». Telf. A-7277.

APRENDA INGLES PRONTO CON profesora americana, larga experiencia Pronunciación correcta. Método práctico, resultado garantizado. Precios módicos. Clases colectivas o individuales. Galiano 93, altos, Banco Canadá. M.1307. E-1

BAILES MODERNOS (TOMASIN)
Positivamente enseño, con práctica; Danzón, Son, Paso doble, Blues, Vals, Fox Trots, Tango de Salón, Voy a domicilio. Seriedad y garantía. Aguila número 117, altos Mueblería. E1.

RADIOS, AUTOS, DIBUJO, PROCUrador, Constructor, Agricultura, Ganadería, Electricidad, Tenedor de Libros, Químico, Corte y Confección, Farmacia, Periodismo, Publicidad, etc., enseñan por Correo, las famosas Escuelas Sudamericanas. Avenida Montes de Oca 695, Buenos Aires, Argentina. E-1

PROFESOR DE BAILES
Precios módicos. Enseñanza rápida de Son, Fox, Tango, Blues, etc., etc. Doy clases a domicilio, Ismael Servalló, Cárdenas número 3, segundo piso.

CABALLERO
Academia atendida por profesores graduados en las Escuelas de Comercio. Preparamos para aficinistas y para comercio, a jóvenes de uno y otro sexo. Costo de la matrícula, un peso al mes, por asignatura.
SAN RAFAEL 139, ALTOS E-I

e-2 COLEGIOS

"SAN ELOY"
Colegio y Academia. Fundado en 1907 Primera y Segunda Enseñanza, Preparatoria, Bachillerato, Comercio, Idiomas, Cultura Física. Cursos preparatorios especiales. Admite pupilos, medio pupilos y externos. Cerro 620. Telf. I-6002. Pida prospectos.

e3 ACADEMIAS

ACADEMIA DE IDIOMAS ROBERTS Malecón 31, teléfono A.1371 ¿Desea usted aprender inglés? Compre el método Roberts. Se recomienda por sí sólo. Distinción. Eficiencia. Garantía. Cuarta Edición: $2.00. E.3

INTERES GENERAL

¡SELLOS! COMPRAMOS EN CANtidades para una casa japonesa. Sr. Julio Asseo, Obispo 55, frente a Johnson I.G.

SOUVENIRS INDIOS, ESPADAS, FLEchas, perfumes, libros, monedas, curiosidades, plantas, novedades. Remitiendo 10 centavos, recibirá catálogo ilustrado, acompañado de entretenido rompecabezas (7 piezas) «Gali», Monte 78, Habana. IG.

FLORES
Hechas de papel crepé, de doble tono Duplex». El único procedimiento para llegar a imitar las naturales. Cada paquete trae los moldes para hacerles. La Casa de T. E. Casanova, en Obispo número 70, necesita distribuidores en el Interior. Escríbanos, para más informes.

ES INJUSTO ESPECULAR CON LAS miserias humanas. La Ley de Accidentes se creó para proteger al obrero en desgracia, por lo tanto no pueden ser administradas por Empresas que tengan por objeto explotarla, ya que nada garantizan, y que la propia Ley desconfía y obliga en todo tiempo al patrón, aunque como primo pague las primas excesivas sin la garantía debida. J. Naveira, S. en C., garantiza, si le pagan sus plazos cómodos, que disfrutarán de los muebles y también le garantizan un buen baño con el jabón Castilla natural «Rosnovoa», Galiano número 94, la Casa Ros y Novoa.

FOLLETIN 70

J. AGUILAR CATENA

LA TERNURA INFINITA

NOVELA

Cubierta en colores de Ochoa
Láminas en negro Matykó
SOCIEDAD GENERAL DE PUBLICACIONES. S. A.
Diputación, 211. Barcelona—Valverde, 21 dup., Madrid.

De venta en «La Moderna Poesía» Obispo 129. Telf: A-1171

—Pensé. ¿Se lo diría si no? No merece Cemboralla, con sus suscripciones míseras y su egoísmo desenfrenado, que yo me ocupe de ella. Pero don Aniceto sí es acreedor a mi atención. Y me decía: «¡Quién sabe si algún día, en una temporada de descanso, me será permitido el lujo de venir a decirle a mi buen párroco. ¡Qué caray! Aquí estoy yo. Voy a restaurar porque me da la reverendísima gana». Y es posible. Todo es posible en este mundo cuanto Dios lo quiere. Si algo siento yo ahora es no hacerlo inmediatamente, no estar en condiciones económicas de dejar ese recuerdo absolutamente gratuito y absolutamente generoso, como yo se lo debo. Interesadamente no me es posible hacerlo sin mengua de mi personalidad. Es un inconveniente grave, querido don Aniceto, que esas míseras quinientas pesetas con la que no hay ni para pinturas...

—Los gastos materiales son aparte. Para eso tiene la parroquia...—interrumpe don Aniceto.

—Es igual. Iba a decir que es una lástima que sea un producto de suscripción. Porque yo no puedo trabajar por ese dinero. y yo trabajaría por ese dinero en obsequio de usted, sólo por usted, si surgiere una fórmula que para salvar mi decoro permitiese aparentar que se me pagaba mucho más. Por ejemplo, suscribir yo un recibo de tres mil pesetas cuando menos, aunque en realidad percibiese sólo lo que usted quiere o pudiese darme... ¿Me explico? ¡Pero sin eso...! ¿Exponerme a los comentarios de la gente, que me crean un desastrado, un artista de última categoría, a la altura de un pintor de puerta?... Con todo mi cariño por usted, no me es dable hacerlo, don Aniceto. Crea que no puedo hacerlo.

Salvador hace su negativa tan rotunda como para que no se le insista. El buen párroco insiste. ¿Porque no lo comprende así o porque lo comprende del todo? Don Aniceto, acostumbrado a oír a las gentes en confesión, es discretísimo y no deja traslucir hasta donde entiende ni hasta dónde no.

—Usted me lo hará antes de irse, mi querido escultor. Ya que ha nacido en usted la idea, ya que ha tenido la delicadeza para conmigo, no se me va sin hacerla efectiva. ¿Quiere usted que aparezca que cobra tres mil, cinco mil, ocho mil? ¡Caray con la dificultad! La generosidad es difícil de obtener, pero ¡sus apariencias!... Será un devoto que ha entregado misteriosamente y en secreto la cantidad precisa.

—¿Un devoto?

—Entre nosotros, usted mismo, puesto que deja de percibirla. ¿A quién se daña cuando la verdad no se falsea

—¿Usted lo quiere verdaderamente?—Y Salvador insiste para demostrar que sin un furioso deseo por parte del párroco él no hará la obra.

—Es la ilusión más grande de mi vida.

—No se hable más, don Aniceto.

—¿Entonces, la despedida...?

—No es la despedida. Usted me manda que me quede. Me quedo. Desharé mi equipaje, y no más tarde de mañana... Es decir, habrá que pedir previamente los materiales, pero cuando estén...

—Cuando usted quiera...

Parece que está todo logrado y todo dicho. Salvador se queda un poco perplejo. No sabe cómo plantear la cuestión del anticipo. Pero don Aniceto, sentado en la butaca enfundada que da frente a la de Salvador, le parece tan cordial, tan efusivo, tan íntimo, que no resiste a la tentación.

—Y si por casualidad yo tuviese
tes de empezar la obra...
necesidad de algunas cantidades an-

Don Aniceto sonríe levemente.

—¿Quiere usted ahora mismo las quinientas pesetas? Se las doy hasta sin recibo.

La protesta es ardorosa en su primera mitad, insinuante en la segunda.

—¡Oh, no! De ninguna manera... De momento, creo yo que con veinte duros...

La sonrisa imperceptible de don Aniceto se difumina.

—Ahora mismo —Y entreabriendo su sotana. saca del chaleco una cartera y de la cartera veinte duros que entrega a Salvador.

—Como no pensaba estar aquí, giré ayer mismo las dos mil quinientas pesetas que me diera el Ayuntamiento... y...

—No me explique, por Dios, querido escultor. Usted hablaba antes de mi bondad. Yo soy bueno. Pero bueno de los que no necesitan explicaciones tratándose de personas como usted...

—¿Un abrazo?

—Un abrazo.

Salvador estrecha fuertemente al párroco.

—Usted me hará una lista de...

—Yo se la haré esta tarde mismo.

—¡Querido Salvador!

—¡Querido don Aniceto!...

Un nuevo abrazo. Mauro sale. El señor párroco le acompaña hasta la puerta. Ya en la calle Salvador, después de un último adiós con el sombrero, se frota las manos.

—¡Resuelto! ¡Resuelto! Tengo cuerda para un par de meses, señorita Sofía Clara. Es preciso que cuando se me vaya a acabar usted me diga: «Márchese tranquilo, tranquilo, amigo Salvador, porque yo le esperaré a usted cuanto sea precisc con mi cariño como premio para cuando triunfe, para cuando pueda usted organizar su vida y la mía»

Y feliz con su esperanza, Maurc Salvador se encamina a la casa de don Adrián.

—||*||—

Se ha desayunado ya en casa de Zárate cuando entra Mauro Salvador. Se ha desayunado más alegre y optimistamente de lo que se pudiera pensar. Ha sido una novedad para Sofía Clara hacerlo sola y frente a su padre.Y la novedad, con la distracción que implica, es una gran confortadora del espíritu. El mismo don Adrián ha puesto en el desayuno un apetito y un encanto que no le son frecuentes. Por primera vez le ha parecido que gozaba en este día de la presencia de su hija, sin obstáculos, sin intervenciones, como un enamorado. Y alejada voluntariosamente la perspectiva de sus problemas, le ha quedado sólo el amor y el contentamiento de advertirlo tan satisfecho.

Se ha desayunado ya en casa del señor de Zárate cuando entra Maura Salvador. Pero el mantel aún está sobre la mesa y las jícaras del chocolate y los vasos teñidos levemente de leche y los restos de las tortas del pueblo, que a Sofía Clara le parecieron exquisitas.

Ha cuidado la minuta de este desayunado el señor de Zárate. Desde que se levantó advirtió a Bienvenido. Bienvenido se sintió un poco molesto de esta ingerencia:

—¿Se ha quedao algún día el señor sin desayunar por culpa mía?—ha preguntado con cierta irritación.

Don Adrián tuvo que confesar que no. Pero aun así...

—Es natural que yo me preocupe; ¿no comprendes?

Y luego, frente a frente, después de cambiado el beso del saludo y las preguntas de cómo se ha pasado la noche, la exclamación ante lo nuevo y la confidencia de lo antiguo.

—¿En Los Molinares desayunabas esto mismo? Cuando iba yo no te veía desayunar. Siempre lo hacías antes o después.

Y el consignarlo no es reproche. Zárate no quiere recordar en esta hora que sus tres días de estancia en Los Molinares han estado siempre llenos de regateos de la persona de su hija, como si no pudiese reclamarla por entero tal como ahora la tiene.

La confidencia de Sofía Clara ha surgido natural, espontánea, como si careciese de importancia por tratarse de la trivialidad de sus gestos y de sus actos. Y no comprende, no acierta a comprender la atención extática, la trascendencia de sus palabras en el corazón de Zárate, la musicalidad infinita de su voz para sus oídos. Sabe sólo que le es grato. Y se extiende, se extiende, hasta que llega el señor escultor.

—¿Usted desayunó ya, Salvador?

—Desayuné.

—¿Por qué, amigo mío Una co-

M.E.C.D. 2016

DANDO MUERAS A LITUANIA, LAS TURBAS RECORREN LAS CALLES DE BERLIN

VIDA MUNDIAL

Por TIBURCIO CASTAÑEDA

Inglaterra protesta ante Hitler del anuncio hecho por el Gobierno alemán, el 16 del mes actual de Marzo, de aumentar su ejército a treinta y seis divisiones.

EL texto de la protesta de la Gran Bretaña a Alemania contra la formación de un ejército de combate, dice así:

«El Gobierno de Su Majestad se cree obligado a presentar su protesta ante el Gobierno alemán contra el anuncio hecho por éste el día 16 del mes actual de Marzo de levantar un ejército en Alemania de treintiseis divisiones.

«Después del anuncio hecho por Alemania de su fuerza aérea, tal declaración es un nuevo ejemplo de una acción unilateral que, aparte del hecho en sí, está calculado para aumentar la inquietud de Europa.

«La idea de un anuncio para tratar de fuerzas aéreas anglo-alemanas, surgió de los términos de un comunicado anglo-francés del 3 de Febrero último y de la contestación de Alemania en 14 de ese mismo mes, aumentada por otras comunicaciones entre el Gobierno de Su Majestad y el de Alemania.

«El Gobierno de Su Majestad consideró necesario llamar la atención del Gobierno sobre esos dos documentos.

«El comunicado de Londres del día 3 de Febrero último hizo notar que los armamento limitados por tratados no podían ser modificados sólo por una parte y decía que los Gobiernos inglés y francés deseaban llegar a una negociación con Alemania y otras naciones, para lograr la organización de la seguridad europea en las líneas indicadas, estableciéndose simultáneamente un convenio sobre armamentos que, en el caso de Alemania, reemplazaría los detalles citados, de la parte quinta del Tratado de Versalles.

«Ese comunicado sería una parte de un convenio general por el cual se trataba de que Alemania volviese a ser miembro, y por tanto a formar parte, del Tratado de Versalles.

«Los tratos llegaron hasta el punto de que Alemania podía volver a formar parte activa como miembro de la Liga de Naciones de Ginebra y proceder a trazar los términos de un pacto aéreo entre los países que firmaron el Pacto de Locarno y poderse librar de ataques repentinos por el aire.

«El Gobierno alemán contestó diez días después, congraciándose de la confianza amistosa que el comunicado anglo-francés expresaba, y se propuso que el Gobierno alemán sometiera a un examen detallado las cuestiones que pudieran surgir en la primera parte del comunicado de Londres.

«Se convino en que el espíritu que reinaba en el comunicado de libres negociaciones entre Estados soberanos era el único que podía conducir a arreglos internacionales duraderos en el pacto de armamentos.

«Esto ha sido siempre el propósito del Gobierno de Su Majestad inglesa que aceptó una proposición del de Alemania para llegar a un pacto aéreo y de celebrar diversas conversaciones preliminares. Para ese fin Alemania invitó al Gobierno inglés. En 21 de Febrero último el Gobierno británico hizo algunas preguntas al de Berlín y el resultado fué que se convino definitivamente entre los dos Gobiernos reunirse de nuevo para tratar de asuntos que Francia había iniciado con Inglaterra sobre esa labor mutua en el pacto de armamentos aéreos.

«Y por lo tanto el Gobierno inglés se preparó a hacer la visita al de Berlín, según éste había sugerido.

De modo que de lo que se trataba era de un arreglo general entre diversas naciones y, desde luego, encabezado por Alemania, para llegar a un acuerdo sobre armamentos que, en el caso de Alemania, reemplazaría el articulado de la parte quinta del Tratado de Versalles.

«Tal ha sido el propósito del Gobierno inglés y sobre él se han concentrado todos los esfuerzos de la Liga de las Naciones de Ginebra, que se encuentra ahora con un llamamiento de Hitler a Alemania para preparar un ejército extraordinario.

El Gobierno inglés quiere llamar la atención de lo que aquí se ha copiado y quiere saber si el Gobierno alemán está decidido a recibir la visita del Canciller inglés para los propósitos que se había convenido y que eran los tratados con mister Simon, cuya base era evitar las guerras y no prepararlas, tal como se desprende de la orden del Canciller Hitler a las tropas ya preparadas a ese efecto por él. »

Inglaterra parece simpatizar con el rearme de Alemania como medio de poner un freno a la dominación que Francia ejerce en Europa

Por su parte, los círculos franceses entienden que ante el claro deseo alemán de convertirse en la nación más fuerte de Europa, debe revivirse la alianza anglo-franco-italiana

BERLIN, marzo 27. (AP).—Después de haberse anunciado en los centros autorizados que Adolfo Hitler exige cañón por cañón y hombre por hombre la igualdad con las demás potencias, se indicaba en los centros británicos de esta capital que es posible que la Gran Bretaña considere conveniente dar a Alemania algún armamento para que constituya un freno a la dominación de Francia en Europa.

De las muchas especulaciones que se hacen alrededor del resultado de las conversaciones anglo-alemanas, parece que lo cierto es lo siguiente:

Primero: Hitler desea tantos cañones, tantos soldados y tantos aeroplanos como Francia.

Segundo: Quisiera tener un ejército superior al del Soviet de Rusia.

Tercero: Se contentaría con un pequeño percentaje de la armada británica.

Cuarto: Considera el rearmamento alemán un hecho consumado y la revisión del tratado de Versalles una realidad.

Quinto: Su insistencia en el derecho alemán a la Gleichberechtigung o completa e inequívoca igualdad con las demás potencias en todas las relaciones exteriores, permanece intacta.

Sexto: El retorno del Reich a la Liga de las Naciones dependerá del trato que se dé a Alemania.

El alto funcionario que dió a conocer estos puntos referentes a las conversaciones de Hitler, dijo que los resultados de las conferencias de estos días han sido.

Primero: Un compromiso «caballeroso» de Inglaterra de no insistir en la cláusula de ayuda mutua del proyectado pacto de seguridad oriental, a cambio de lo cual Alemania ha dado seguridades de que no atacará a Rusia.

Segundo: La expresión del deseo por parte de Hitler de concertar un convenio de amistad con Lituania con tal de que ese país respete las condiciones del Estatuto que garantiza ciertos derechos a los alemanes residentes en Memel.

Un representante del ministerio de Estado desmintió categóricamente las noticias atribuídas a un alto funcionario británico relativas a que Alemania había pedido la devolución del corredor polaco.

Los diplomáticos, después de estudiar cuidadosamente las discusiones celebradas en esta capital durante los dos días de la visita de Sir John Simon, aseguran que la Gran Bretaña, aunque de manera indirecta, no desaprobará por entero la rehabilitación militar del Reich, con tal de que sirva para contener la incuestionable hegemonía francesa y servir de baluarte para Europa contra el bolshevismo ruso.

Inglaterra, según se dice en los centros diplomáticos, se ha visto obligada con frecuencia en los años que siguieron a la guerra mundial a someterse a los deseos de los franceses, por lo que es muy posible que ahora vea con simpatía la intransigencia de Hitler en el problema de los armamentos

FRANCIA INTERESADA EN RESUCITAR LA ALIANZA DE LA GUERRA

PARIS, marzo 27 (AP).—De las conversaciones anglo-alemanas en Berlín, al decir de los círculos oficiales franceses, se ha destacado claramente el cuadro de un Reich armado, ansioso de convertirse en el estado más poderoso de Europa.

Las ambiciones de Alemania, dícese en tales centros, hacen más necesaria que nunca la cooperación estrecha de Francia, Inglaterra e Italia.

Por esa razón los franceses esperan con impaciencia la conferencia tripartita de Stressa, Italia, anunciada para el 11 de abril, como una oportunidad para encerrar a Alemanoa con pactos.

Los funcionarios franceses creen que los ingleses estarán ahora convencidos, después de sus entrevista con Adolfo Hitler y sus ayudantes, de que poco se puede lograr por medio de negociaciones directas con los nazis y que los antiguos aliados deben unirse nuevamente contra Alemania.

Si Alemania realmente desea un ejército tan grande como el de Rusia, declaran, sería infinitamente más fuerte que Francia.

La insistencia de Alemania en que teme a la Rusia roja se considera aquí como un esfuerzo para abrir una brecha entre Inglaterra y Francia y entre Francia y Rusia.

Los franceses no abrigan el deseo de amedrentar a Inglaterra por medio de una alianza con el Soviet, siguen diciendo los centros oficiales, pero al mismo tiempo desean mantener sus relaciones con Rusia tan estrechamente como sea posible, puesto que la paz en el Este es acaso tan importante como en el Oeste.

El ministro de Estado Pierre Laval hará su anunciado viaje a Rusia entre el 15 y el 24 de abril, yendo probablemente por Berlín.

Matrimonio que va a separarse

Cuando Dorothy Gish (arriba) se casó con James Rennie (abajo), dijeron ambos que habían llegado al «matrimonio perfecto». La perfección ha resultado en este caso una filfa, porque ya Dorothy y James se encuentran corriendo los trámites de divorcio. La Gish acusa a su marido de «intolerable crueldad», por lo cual quiere que se quebranten las coyundas «de sirgo», como decía Cervantes, de su matrimonio.—(Foto AP.)

Los empleados de Panamá se han quejado

Dicen que los ladrones les causaron pérdidas por valor de catorce mil pesos

COLON, marzo 27. AP. Cuatrocientos treinta y uno de los cuatrocientos cuarenta y cinco empleados del Ferrocarril del Canal que residen en alojamientos del gobierno de los Estados Unidos bajo la jurisdicción panameña han firmado una petición dirigida al coronel Julián L. Schley, Gobernador del Canal, informándole que han sufrido pérdidas que ascienden a 14 mil pesos como resultado de robos, durante los últimos dieciocho meses, los que atribuyen a la falta de protección por parte de la policía.

En el documento solicitan que se otorgue mayor protección a sus casas para impedir nuevos actos de pillaje así como que una patrulla militar realice la vigilancia de la zona.

El documento termina con un ultimatum, según el cual, si no son atendidas sus peticiones, recomendarán a todos los empleados que abandonen los alojamientos del gobierno de los Estados Unidos.

LA ESPOSA DEL PRESIDENTE SACASA REGRESO A NICARAGUA

MANAGUA, marzo 27, AP. La señora María de Sacasa, esposa del Presidente de Nicaragua, regresó hoy de El Salvador después de haber asistido a los Juegos Olímpicos.

El Paraguay no ha emitido su opinión sobre la gestión de la República Argentina y Chile

En una nota paraguaya se hace constar que el Gobierno no aceptará ni rechazará formalmente el plan mediatorio hasta que sea sometido a su consideración algo definitivo

BUENOS AIRES, marzo 27. AP. Mientras la Argentina y Chile siguen haciendo sondeos cerca de los gobiernos de Paraguay y Bolivia con la esperanza de hallar unas bases para la conferencia de paz, la Cancillería paraguaya ha dado una nota a la prensa de la Asunción de la que se deduce que los esfuerzos argentinos y chilenos se encuentran aun en la primera fase y el Paraguay no se ha aventurado a emitir su opinión respecto a si las garantías recomendadas por los dos gobiernos son satisfactorias en principio.

La nota paraguaya hace constar que el gobierno de la Asunción no aceptará ni rechazará formalmente el plan de mediación hasta que el grupo medaitorio llegue definitivamente a un acuerda y cometa a su consideración planes concretos. De la misma manera, el gobierno de la Asunción «se reserva el derecho de examinar la composición del grupo mediador antes de impartir su consentimiento a las gestiones».

La aspiración de la Argentina y Chile es lograr un pacto de seguridad entre los beligerantes, en el cual se comprometan las dos repúblicas a la definitiva cesación de la guerra así como a no reanudarla en ningún tiempo. Al parecer este es el principio contenido en los despachos dirigidos al gobierno de La Paz, que Bolivia ha aceptado. Aun aceptado este principio, las bases territoriales de las negociaciones ofrecerán formidables obstáculos.

No se sabe tampoco si la Liga de las Naciones ha dado carta blanca a las naciones americanas, y de ello depende la participación de los Estados Unidos y del Brasil, y sin ellos las negociaciones se verán sitiadas por obstáculos insuperables.

Se da por seguro que en la discusión de la tregua, el Paraguay insistirá en retener sus actuales líneas, lo que significa que intentará permanecer en territorio boliviano. A pesar de la relativa tranquilidad que existe en el frente, los paraguayos dicen que están ganando terreno gradualmente en el departamento boliviano de Santa Cruz, al oeste de Parapeti, con la ayuda de las tribus indias. Bolivia resta importancia a las informaciones paraguayas y, al parecer, espera contratar a los paraguayos en el momento oportuno.

Japón no deja las islas del mar Pacífico

No abandonará el mandato, que le confirió la Liga, ni a la Manchuria, que le quiso quitar

TOKIO, marzo 27. (AP).— Japón que acaba de separarse definitivamente de la Liga de las Naciones, ha dado a entender claramente hoy que no abriga la menor intención de abandonar su mandato sobre las islas del Pacífico, que la Liga de las Naciones le otorgó, ni a Manchuria, que la Liga quiso quitarle.

Fué precisamente la ocupación de Manchuria por los japoneses, lo que causó el desacuerdo de este país con la Liga.

Los nacionalistas japoneses dicen que el Japón mantendrá su actitud con la fuerza de las armas, si fuera necesario, contra los miembros de la Liga u otros estados que quisieran que terminara su posesión de los mandatos simultáneamente con su retirada de la Liga de las Naciones.

Los altos funcionarios japoneses, entre ellos el primer ministro Heisuka Okada y especialmente los almirantes que influyen de manera decisiva sobre la política imperial, han declarado que es inflexible decisión del Japón conservar las islas como unidades permanentes del imperio japonés.

Esas islas, las Carolinas, Marshall y Ladrones, que pertenecieron a Alemania hasta la guerra mundial, se hallan diseminadas sobre el grado cuarenta de longitud y veinte de latitud al norte del Ecuador, y poseen un incalculable valor estratégico en cualquier guerra por el poderío naval en el Pacífico. Los almirantes han declarado que son la «línea de vida» del Japón en el Océano Pacífico, de la misma manera que Manchuria es la «línea de vida» del ejército en el continente asiático, y que, por esa razón las defenderán con la fuerza si fuera necesario.

Hasta ahora, sin embargo, ninguna otra potencia ha mostrado intenciones de disputar el título al Japón, y la «crisis» a que hacen referencia los almirantes —mientras solicitan mayores créditos navales— promete pasar sin tener que recurrir a acorazados y cruceros.

Hacia Manchuria, los centros oficiales de Tokío adoptan una posición algo distinta. Los japoneses niegan estar en posesión de la soberanía de Manchuria, e insisten en que se trata de un imperio independiente.

Cuatro demandas concretas ha formulado Adolfo Hitler en sus conferencias con John Simon

Consisten en la unión económica con Austria, devolución de cierto territorio de Checoeslovaquia, fuerza aérea igual a la inglesa o francesa y armada de unas 400,000 tons.

LONDRES, marzo 27 (AP).—Sir John Simon regresó hoy a Londres, para informar al Gabinete británico lo que Adolf Hitler desea para unirse a cualquier sistema de seguridad europeo.

Los ministros fueron citados a Consejos extraordinario para recibir el informe del Secretario de Relaciones Exteriores sobre los resultados de sus conversaciones del lunes y martes con ex-Canciller alemán.

Aunque no se dió a la prensa ninguna versión oficial acerca de los resultados de la misión de Sir John Simon, en los centros autorizados se decía antes de la reunión del Consejo que las demandas formuladas por el Fuehrer son:

Primera: La unión económica con Austria.

Segunda: La devolución de cierto territorio de Checoeslovaquia y la repatriación de 3,500.000 alemanes que residen en ese país.

Tercero: Una fuerza aérea igual a la británica o francesa, nivel que determinará la fuerza de Rusia.

Cuarta: Una armada de cerca de 400.000 toneladas.

En otra lista dada anteriormente en los mismos centros se incluía la devolución de Pomorze —el corredor polaco— pero ésto, que se dijo antes de la llegada de Sir John Simon a Londres, se rectificó después.

El Reichsfuehrer, según se ha explicado, simplemente trató de las posibilidades futuras en relación con los deseos territoriales alemanes a lo largo de la frontera oriental sin hacer ninguna demanda específica.

Apenas había desaparecido el ruido de los motores del aeroplano, cuando el Secretario de Relaciones Exteriores de la Gran Bretaña se trasladó a toda prisa al consejo para dar a conocer su informe preliminar.

Durante cuarenta minutos los ministros estuvieron escuchando a su colega, quien expuso la tesis alemana de que debe concederse a ese país completa igualdad. Más tarde el Primer Ministro Ramsay Mc Donald, visitó el Palacio de Buckingham y estuvo conferenciando con el Rey Jorge por espacio de media hora.

Créese que los últimos acontecimientos en relación con la situación de los armamentos se dieron a conocer al soberano inglés.

El Gabinete, según se cree recibirá otro informe de Sir John que será más completo. Declárase que el viaje de Sir John a Berlín ha sido provechoso y que el contacto personal establecido con el Fuehrer alemán está enteramente justificado.

Los despachos de Berlín dicen que el Ministerio de Estado alemán, ha expresado la opinión de que Downing Street no ha estado, al parecer en contacto con Sir John Simon, ni con el capitán Eden, el otro delegado británico, que se halla en viaje a Moscou, y que eso explica el hecho de que se haya atribuído falsamente a Alemania la demanda de Pomorze.

En ausencia de una declaración oficial, la que hará Sir John Simon mañana en la Cámara de los Comunes, circulan en Londres rumores, los que indican que Simon y Eden sostienen distintas interpretaciones acerca de lo dicho por Hitler.

En los círculos diplomáticos se expresa la opinión de que la próxima conferencia italo-anglo-francesa de Stressa, Italia, ha alcanzado mayor importancia con la revelación de las demandas hechas por Hitler.

Se tratará en esa conferencia tripartita del establecimiento de un anillo alrededor del Reich, dícese en los centros diplomáticos, y se espera que la Gran Bretaña tropezará con grandes dificultades para llevar a cabo su proyectada intención de mantener alejada de tal alianza.

Francia e Italia están obligadas a rechazar las demandas italianas, aseguran los diplomáticos, de manera que la Gran Bretaña se hallará entre la espada y la pared: obligada a decidir su unión con los que fueron sus aliados y con los demás países que entren a formar parte del anillo o a permanecer independiente, haciendo el papel de «umpire» con la esperanza de impedir cualquier acontecimiento que pueda conducir a una guerra.

Italia activa sus programas sobre aviación

Se propone que esté terminado en la mitad del término que se fijó, que era de seis años

ROMA, marzo 27. (AP.)—Italia anunció hoy que acelerará su programa de aviación al objeto de que quede terminado en la mitad de los seis años que se habían calculado.

Guiseppe Valle, subsecretario de Aviación, dijo en la Cámara de los Diputados, que esta decisión obedecía a «razones fáciles de comprender».

Reveló Valle la construcción de aeroplanos de super-bombardeo y dijo que este año recibirán instrucción para aviadores 800 en vez de los 400 del año pasado.

El periódico «Giornale d-Italia», dice que la conferencia anglo-británica de Berlín ha sido «acaso el paso de retroceso mayor que se ha dado en el camino de la comprensión general».

Refiriéndose a las conversaciones entre el Fuehrer y Sir John Simon, Secretario de Relaciones Exteriores de la Gran Bretaña, declara el periódico que los resultados negativos de las mismas hacen más imperativa que nunca la conferencia en Stressa de los representantes de Italia, Francia y la Gran Bretaña.

MAS TROPAS ITALIANAS CON MATERIAL DE GUERRA SALIERON PARA SOMALIA

ROMA, marzo 27. (AP.)—Hoy embarcó el general Melchiade Garba, ex ayudante de campo del príncipe heredero, en el Vulcania, con rumbo a Masaua, para tomar el mando de las fuerzas de la Somalilandia. También embarcaron en el mismo buque los generales Gallina, Dalloro, Dimanti, Pirzio-Biloli y Dipetto, con otros 2,500 hombres, que llevan material de guerra.

El Cor. House no se olvida del 1919

El coronel House, uno de los que acompañaron al iluso presidente Wilson a las conferencias de paz de 1919, pasea por el jardín de su casa, cargado de años. El coronel House, consejero de asuntos militares del presidente durante la guerra, sigue con interés las últimas noticias de Europa.—(Foto AP.)

Se han levantado barricadas para evitar el asalto a la Legación lituana en Alemania

La sentencia de muerte dictada contra cuatro alemanes bajo la acusación de conspirar para conseguir reincorporar a la ciudad de Memel al Reich, es la causa. Precauciones lituanas

KAUNAS, Lituania, marzo 27. (A. P.).—Lituania se ha visto obligada a tomar medidas contra cualquier desorden en Memel, que fué territorio alemán, con motivo de la sentencia de muerte dictada por un Consejo de Guerra contra cuatro alemanes.

Las sentencias, impuestas por haberse comprobado que los alemanes realizaron un asesinato en el curso de una conspiración nazi para arrebatar Memel a Lituania, han causado hondo resentimiento entre la población alemana del Distrito lo mismo que en Alemania.

Temiendo manifestaciones públicas, el Ministerio de la Guerra de Lituania canceló hoy todas las licencias de la policía de Memel y ordenó que se reincorporasen al servicio.

Todas las fuerzas policíacas de Memel han sido notificadas para que presten el juramento de defender la Constitución de Lituania. Hasta ahora sólo tenían prestado el juramento de defender el Estatuto de Memel, en virtud del cual la Liga de las Naciones garantizó la autonomía de que disfruta.

Con motivo de que la tensión aumentaba entre los residentes alemanes, quienes consideran que el juramento que se pide a la policía constituye una violación del Estatuto de Memel, el Ministerio de la Guerra prohibió todas las reuniones públicas, ordenó el cierre de todos los restoranes a media noche y negó todos los permisos para transitar por las calles después de esa hora.

Toda la nación, con su población de 2.500.000 habitantes, está preparada, según se dice, para cualquiera eventualidad.

Se expresa la creencia de que Alemania ejercerá presión diplomática a favor de los cuatro nazis condenados a fusilamiento, así como a favor de los otros ochenta y siete que han sido condenados a distintas penas por conspirar contra Memel.

Se espera que los cuatro alemanes condenados a muerte sean indultados, conmutándoseles la pena por la de reclusión perpetua.

RECORREN LAS CALLES DE BERLIN, TURBAS FRENETICAS GRITANDO: ¡MUERA LITUANIA! LA POLICIA LEVANTA BARRICADAS PAR EVITAR EL ASALTO DE LA LEGACION LITUANA

BERLIN, marzo 27. (AP.).—La animadversión levantada en Alemania contra las sentencias de muerte dictadas contra cuatro nazis en Kaunas, Lituania, por haber intentado separar de esa república el territorio llamado de la Klaipeda, dió lugar a tumultuosos actos de protesta que se celebraron en todo el territorio nacional en el día de hoy, y que llevaron a los manifestantes ante las mismas puertas de la Legación del Estado balta. Gracias a la actitud resuelta de la policía, apostada frente al edificio de la Legación, fueron disueltas las turbas que gritaban amenazadoramente:

—¡Aplastémoslos, por hediondos! ¡Restituídnos Memel! ¡Entregadnos a los asesinos!

La muchedumbre que marchaba sobre la Legación de Lituania, situada en Kurfuerstren Strasse, era solamente parte de las 60,000 almas que se reunieron en el Lustgarten en las primeras horas de la tarde a escuchar la palabra inflamada de Hans Steinacher, dirigente de una entidad de combate, que declaró que la no había sido sino un «retorcimiento de la justicia».

En otras partes de la nación se han celebrado actos semejantes, contra el fallo que condenó, por haber mantenido relaciones con los nazis de Koenigsberg para lograr la separación de la ciudad, mediante un golpe de mano, a cuatro individuos a la pena de muerte, y 87 más a prisión.

Inflamados por la fogosa arenga de Steinacher, variso centenares de personas salieron del Lustgarten desparramándose sobre la ciudad, en una marcha concertada contra la Legación de Lituania.

Llamada con urgencia la policía, levantó barricadas en las calles que dan acceso al edificio de esa misión diplomática, cerrándolas con sus camiones. Los tumultuarios lograron pasar del primero, pero no del segundo. Por la noche, la Legación emitió un comunicado lacónico diciendo: «Todo ha terminado. No hemos sufrido daño alguno.»

La candente requisitoria de Steinacher era interrumpida a intervalos por clamores ahogados de: «¡Canallas!», «¿Dónde está la Justicia?», «¡Ahogad a los perros de Lituania!», «¡Libertad a nuestros hermanos!», y otros del mismo tono. También se vociferaron peticiones para que las potencias signatarias del Estatuto de Memel, intervengan en la cuestión. Estas naciones son Francia, la Gran Bretaña, el Japón, Italia y los Estados Unidos.

Según el orador, a la sazón que él hablaba, se estaban celebrando actos similares en todas las grandes poblaciones alemanas.

Steinacher mantuvo que antes de haber actuado en Memel los lituanos, obraron allí los franceses. Estas palabras fueron apogidas con gritos de protesta. Después dijo que cuando el Ruhr era invadido por Francia, tocó actuar en Memel a los lituanos. Estas afirmaciones fueron aclamadas con gritos de «¡Abajo los ladrones!»

Aunque los alemanes en cuestión no han sido ajusticiados y se les ha condenado por un delito de alta traición, como lo habrían sido en Alemania, la protesta ya ha tomado un tono muy irritado.

En su peroración leyó la lista de los cargos y de las sentencias dictadas contra los elementos condenados en Kaunas, por el proceso de Mamel, siendo coreado por gritos de «¡Muera Lituania!», «¡Abajo el bandidaje internacional!»

La multitud comenzó a desfilar al compás del «Deutschland ueber Alles» y el «Horst Wessel Lied», pasando frente al palacio de la Cancillería, donde fué saludada a su paso, por el Fuehrer, que salió al balcón.

Se cree que Alemania protestará contra la sentencia ante el Gobiero lituano, a la vez que entera a las potencias signatarias del Estatuto de Memel.

MANIFESTACIONES CONTRA LITUANIA EN PRUSIA ORIENTAL

KOENIGSBERG, Prusia Oriental, marzo 27. (AP.).—Varios centenares de personas pasaron esta tarde frente al Consulado de Lituania, llevando carteles en que protestaban contra las sentencias decretadas contra los nazis acusados de participar en una conjura para separar la Klaipeda o territorio de Memel, de la soberanía lituana.

La policía intervino varias veces para impedir la marcha de los manifestantes, que proferían gritos contra Lituania. En Tilsit se registraron actos semejantes de protesta.

LITUANIA PROTESTARA DE LOS ALBOROTOS ALEMANES CONTRA EL FALLO DEL TRIBUNAL DE KAUNAS

KAUNAS, Lituania, marzo 27. (A. P.).—En círculos inmediatos al Gobierno lituano, se informó esta noche que el Gobierno conceptúa que la condena de cierto número de alemanes en un Tribunal político, por alta traición, es problema de su exclusiva incumbencia, sin que para nada tenga que ver en él el Gobierno de Alemania, ni ninguna otra parte más. Unicamente se ha dispuesto, sin hacer caso de las protestas germanas, el acuartelamiento de la policía, para reprimir disturbios que pudiesen estallar en Memel.

Se alega, por otra parte, que el alboroto que se ha producido en el exterior no procede sino, de la deformación de los hechos. Agrégase que cuando el Gobierno lituano dé a conocer las sentencias, se modificará enormemente esa inquietud. Además, es probable que Lituania eleve también una protesta ante las potencias firmantes del estatuto de Memel, contra las versiones falsas que se han hecho circular, con perjuicio del nombre de Lituania, en el Reich.

Protesta China de que Japón sea absuelto

Se queja de que renunciando pertenecer a la Liga e exima de sus obligaciones

GINEBRA, marzo 27. (AP.).—Esta madrugada cesó el Japón de pertenecer a la Sociedad de las Naciones, por vencer el período de dos años, a contar de su solución de apartarse de la Liga, con carácter preliminar. Esta resolución quedó en firme. La de Alemania, si sigue la decisión del Japón, de hacer la resolución preliminar definitiva, vencerá en octubre.

El Ministro de China en Suiza, doctor Hoo Chi Tsai, llamó la atención de la Sociedad de las Naciones hacia el hecho de que el Convenio de la misma establece de un modo expreso que los miembros de la misma se retiren sin cumplir plenamente las obligaciones que aquél impone, intimando con esto que el Japón, legalmente, no puede separarse sin ruptura del organismo de Ginebra, ya que no ha cumplido las decisiones de la Liga acerca de la Manchuria, que le señalaban la evacuación de ese país.

El Ministro aludió con esto a las manifestaciones del Secretario General, Avenol, en el sentido de que el Japón ya no tiene ni deberes ni obligaciones ni derechos en la Sociedad de las Naciones, lo cual, en sus palabras, querría decir «que el miembro de esta entidad que renuncie, no queda obligado al cumplimiento de lo que ha pactado, quedando absuelto de sus obligaciones.»

Dícese que privadamente, Avenol explicó al Ministro que sus palabras se referían al futuro, no al pasado.

KINGSTON, marzo 27. (AP.)—El vapor del Canadá «Gathcart», trasmitió hoy un inalámbrico comunicando que ha encallado en uno de los arrecifes del litoral de Sabanalamar, sin encontrarse en peligro. Lleva un cargamento de plátanos. Tiene a bordo 40 tripulantes, pero se espera que sea puesto a flote

Harán ciudades en dos islas del grupo de Hawaii

Las pequeñas islas serán las estaciones de paso de los aviones transpacíficos

SAN FRANCISCO, marzo 27. AP. El vapor «North Haven» con hombres y material para construir ciudades en miniatura en dos islas solitarias, destinadas a convertirse en estaciones de paso de los aeroplanos transpacíficos, salió hoy.

El cargamento de seis mil toneladas que lleva el buque, está compuesto de todo lo necesario para la erección de las ciudades y a ese efecto las casas que han de instalarse en los sitios convenientes, van fabricadas desde los Estados Unidos.

El buque ha salido para las islas Midway, del grupo de las hawaianas, a 1,323 millas al oeste de Honolulu, y para la isla Wake, a 1,191 millas de Midway.

Créese que las colonias estarán completamente listas cincuenta y cinco días después que el vapor «North Haven» deje el cargamento.

Desde Honolulu, de acuerdo con el itinerario acordado, los grandes aeroplanos de la Pan-American volarán a la isla Midway; de allí a Wake Island; a Guam, que está a 1,450 millas; a Manila, a 1,500 millas y a Cantón, China, a 700 millas o sea un total de 8,500 millas.

DESDE WASHINGTON

Por DIPLOMATICUS

ESPECIAL PARA EL «DIARIO DE LA MARINA»

—Ganando Terreno—

EL presidente Roosevelt ha ganado parte del terreno perdido en el Senado. Una transacción hábil le permitió triunfar en la cuestión fundamental de pagar un salario de cincuenta pesos en lugar de la cuota prevaleciente en cada localidad, en los trabajos que se emprenderán con la suma de cuatro mil ochocientos millones de pesos pedida al Congreso, asunto al cual me he referido en varias crónicas; y vencido ese primer obstáculo, los observadores políticos pronostican que no le será difícil derrotar las enmiendas dirigidas a reducir la suma citada más arriba. Se prevé que el jueves de la semana en curso, el Senado impartirá su voto final favorable a la medida, a pesar de que dichas enmiendas están apoyadas o son obra de senadores democráticos de gran autoridad e influencia, como Glass, Byrd, Tydings, Adams y Copeland, que representan Estados del Sur, del Este y del Oeste.

El éxito de Roosevelt al sacar adelante esta ley es de gran alcance, no sólo por la victoria política que representa y la prueba que constituye de que aún conserva mucha de su autoridad sobre los legisladores, sino porque el libre uso de esa gigantesca cifra de millones pondrá en sus manos un poder formidable. Y de que el Presidente sabrá usarlo con su maestría habitual pocas dudas pueden caber.

El pase de esta ley tendrá en no lejana fecha consecuencias de mucha importancia. La Federación Americana del Trabajo apoyaba la derrotada enmienda del senador Mc Carran, sosteniendo que el salario de cincuenta pesos provocará la reducción del jornal del obrero norteamericano en muchos lugares. Roosevelt mantenía la tesis opuesta. Había de por medio, como se ve, una contradicción de criterios sobre una cuestión fundamental, en orden a las teorías económicas. Aprobada la ley en fecha próxima, y puesta poco a poco en ejecución, constituirá una prueba experimental de las dos tesis. Si como teme la Federación, ejerce una influencia deprimente sobre los salarios, no sólo las quejas de los trabajadores serán tan unánimes como fundadas, sino que el prestigio del Presidente y sus consejeros se quebrantará enormemente. En cambio, si la ley, aparte de todas las ventajas que en sí da a Roosevelt, le aporta también la de demostrar su superioridad de visión sobre el trabajo organizado, aún tratándose de los propios problemas de éste, la autoridad moral del Presidente se acrecentará y su poder de «ider» recibirá un considerable refuerzo.

También hay otro aspecto en la cuestión. El senador Glass, que ha apoyado a Roosevelt en el problema de salarios a que acabo de referirme, combate la ley en otro aspecto. Estima demasiado alta la suma de millones, y opina que quebrantará el crédito del Tesoro y podrá acarrear daños muy serios, imponiendo dentro de breve tiempo la necesidad de nuevos impuestos. Si estas previsiones se confirman, Glass entiende que la ley, fatalmente, dará el poder a los republicanos en las elecciones del año próximo.

Aquí hay otra prueba experimental. Glass es una reconocida autoridad en materias financieras y fiscales, de manera que sus palabras sobre esos particulares pesan mucho en la opinión. Si sus temores se confirman, no hay que decir el quebranto que sufrirá la Administración; pero si los hechos demuestran que Roosevelt estaba en lo cierto y Glass en lo falso o erróneo, la ganancia intelectual y moral del Presidente será de grandísima magnitud.

Por todas estas razones, puede apreciarse el alcance decisivo de la ley a que me refiero. Es muy posible que de sus resultados, no de su aprobación, que parece ya asegurada, dependerá la suerte de este Gobierno en el inmediato porvenir.

19, Marzo, 1935.

Rusia quiere el pacto oriental para seguridad

MOSCU, marzo 28. (Jueves). (A. P.).—El periódico «Izvestia», órgano del Soviet de Rusia, recomienda rotunda y enérgicamente la conveniencia de un Pacto oriental de seguridad con motivo de la visita del capitán Anthony Eden que llegará en breve a Moscú para iniciar las conversaciones de paz anglo-rusas.

Los que no quieran tomar parte en tal Pacto, dice el periódico, «revelarán sus verdaderos designios, pero ello no podrá servir para restar importancia a ese instrumento de paz».

Agrega que «no vale ocultar que con motivo de la resurrección del el ideal del Pacto oriental surgió imperialismo alemán y que sería hipocresía negarlo».

Dice también que si las negociaciones se desenvuelven con el espíritu de las declaraciones que hizo Eden hace un año en el sentido de que Inglaterra vería con buenos ojos un Pacto oriental «puede esperarse que sirvan a la causa de la consolidación de la paz y de la mutua comprensión entre dos grandes potencias que tienen muchos puntos de contacto no solamente en Europa, sino en Asia».

M.E.C.D. 2016

No publicaremos ningún trabajo que no sea realizado por nuestros fotógrafos, que estarán debidamente identificados con el carnet del Diario de la Marina

DIARIO DE LA MARINA

LA HABANA, JUEVES, 28 DE MARZO DE 1935

SUPLEMENTO DIARIO EN ROTOGRABADO; DE ACTUALIDAD MUNDIAL TELEFONO M-3775

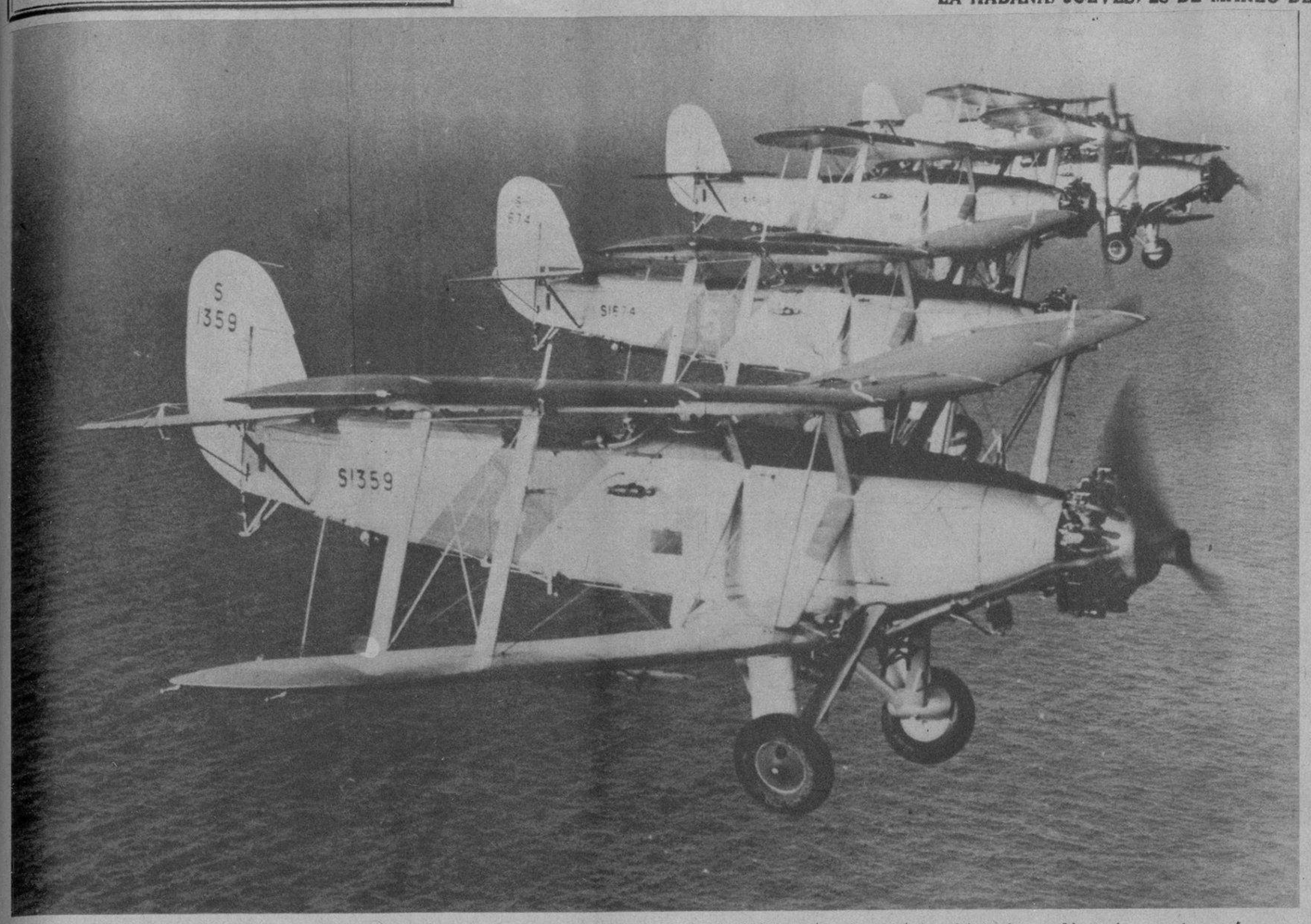

ADMIRABLE FOTOGRAFIA tomada desde un aeroplano de cinco aviones de combate de las fuerzas aéreas de la Gran Bretaña, durante las recientes maniobras navales celebradas en aguas del Atlántico y Mediterráneo (Foto Wide World)

UN MODERNISIMO tren de pasajeros, fabricado en Alemania con el propósito de acortar, por medio de la velocidad, las distancias, fué esperado por los periodistas y fotógrafos en la estación de Berlín después de haber realizado satisfactoriamente el primer viaje de prueba. La velocidad lograda por el tren fué de 150 kilómetros por hora, pudiendo llegar a hacer hasta 175 (Foto W. W.)

EN EL AUTOMOVIL CLUB.—Tuvo efecto en esta sociedad del Malecón el almuerzo-sesión del Comité France-Ametique al que concurrieron personalidades de nuestra buena sociedad. La mesa de la presidencia estaba compuesta por el Secretario de Estado, doctor Barnet; Andrés de Terry, Presidente de la Institución; el Ministro de Francia, M. Carteron; el señor Juan Sabatés, el Subsecretario de Hacienda, doctor J. Martínez, el señor Miguel Santiago Valencia, nuestro compañero Miguel Baguer y otros y un grupo de distinguidas damas (Foto D. M.)

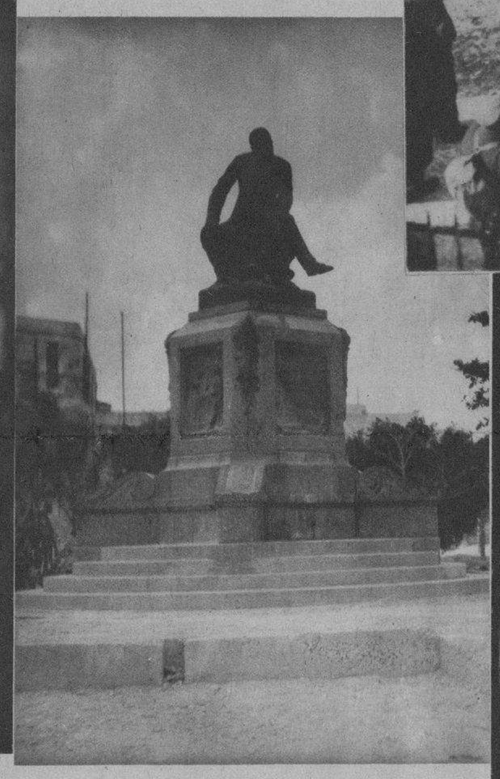

LA ESTATUA y pedestal del ilustre educador cubano don José de la Luz y Caballero, ha sido emplazada en un bello lugar de la nueva avenida abierta al litoral, detrás del Seminario de San Carlos. En el lugar donde antes se levantaba la efigie en bronce del educador será colocada la estatua del Generalísimo Máximo Gómez (Foto D. M.)

EL JEFE de Ventas de La Tropical, señor Octavio Porta, mostrando a los Cuates Castilla—notables artistas y hermanos jimaguas—la tarja que ha sido colocada en uno de los lugares de la fábrica donde ha quedado constancia de la llegada de las estrellas jugadores de base ball que visitaron a Cuba hace pocos años y que actuaron en el Stadium Tropicl (Foto D. M.)

A BORDO DEL vapor "Virginia", de la Panamá Pacific Line, embarcó rumbo a la República del Itsmo la esposa e hijos del ilustre novelista cubano Alfonso Hernández Catá, que ocupa en la actualidad el cargo de Ministro de nuestro país en ese lugar. En la foto aparece la señora Lilia Insúa de Hernández Catá y sus hijos "Uva" y Pepe, en compañía de un grupo de amigos que fueron al muelle a despedirlos (Foto D. M.)

EN EL PATIO.—Por los altos miembros de la Corporación del Turismo fué ofrecido un almuerzo a la eminente artista de la pantalla Claudette Colbert, que estuvo en la Habana varias horas. En esta foto, en primer término, aparece la estrella, nuestra compañera Nena Benítez, los señores Juan Sabatés, Sabino Crespo, Francisco Pérez de la Riva, Emilio Bacardí y otros (Foto D. M.)

EN LA EMBAJADA de México tuvo efecto una recepción ofrecida por el representante de ese país al Secretario de Estado de Cuba. En la foto aparecen distinguidas damas en compañía de la esposa del Embajador mexicano, y Sus Excelencias el señor Cravioto, el doctor José A. Barnet, el Embajador de los EE. UU., Mr. Jefferson Caffery, el Embajador de España, don Luciano López Ferrer, el Ministro de Chile, don Emilio Edwards Bello y el Ministro de Inglaterra, Mr. Grant Watson, el Subsecretario de Estado, comandante Rodolfo de Miranda, y el doctor Gustavo Villatoro, Secretario de la Embajada de México (Foto D. M.)

M.E.C.D. 2016

Motivos Varían

ME ENCANTA EL LUSTRE QUE DA A LOS DIENTES

Muy pronto da a los dientes una nueva blancura y lustre.

ME GUSTA SU AGRADABLE SABOR

Nada de sabor a jabón—nada de espuma—sólo una exquisita sensación de frescura.

ME GUSTA LO BIEN QUE PURIFICA EL ALIENTO

Por muchas horas deja en la boca una vigorizante sensación de limpieza.

PRUEBELA 30 DIAS

Cómprese un tubo de Crema Dentífrica Listerine y úsela mañana y noche durante 30 días. Observe lo rápidamente que limpia los dientes—la blancura y brillo que les da. Fíjese en el color rosado de salud que tienen sus encías. Con estas pruebas tan convincentes no volverá a usar otra marca.

pero se PREFIERE siempre

E76

CREMA DENTIFRICA LISTERINE

... Y PURIFICA EL ALIENTO

VISTA GENERAL tomada del paso de las carrozas que cruzaron por la avenida principal de la villa de West Palm Beach, en la Florida, donde se celebró recientemente un brillante carnaval. Miles de turistas del Norte de los Estados Unidos acudieron a aquel lugar para gozar del agradable espectáculo (Foto Wide World)

CAMISAS Y CORBATAS ELEGANCIA

NORTON

EMBAJADORA DE

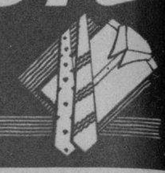

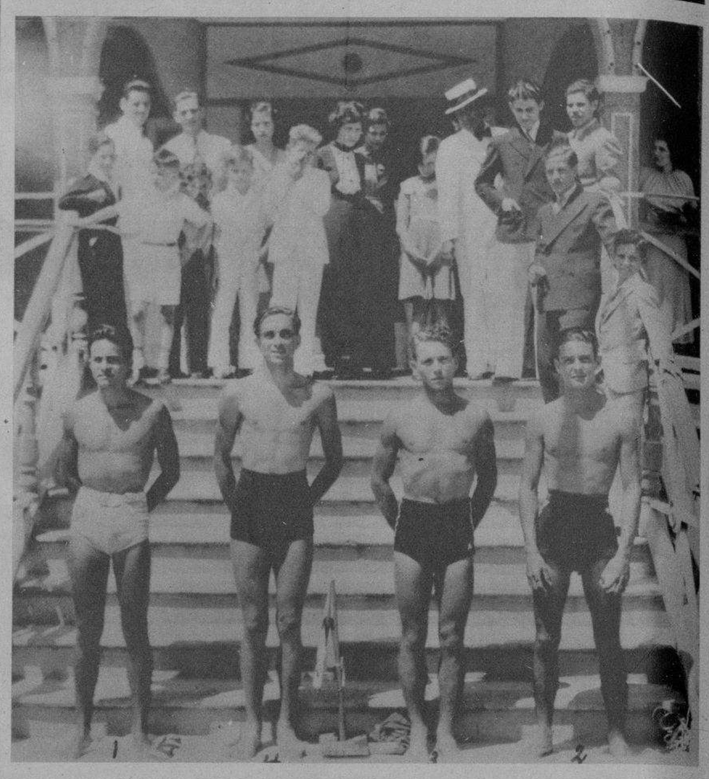

FIESTAS EFECTUADAS en el Club Náutico de Santiago de Cuba con motivo del aniversario de dicha sociedad. Aparecen los triunfadores de natación: René Cruz, primero; Luis Navarro, segundo; Roberto Hartman, tercero, y Luis Silva, cuarto (Foto D. M.)

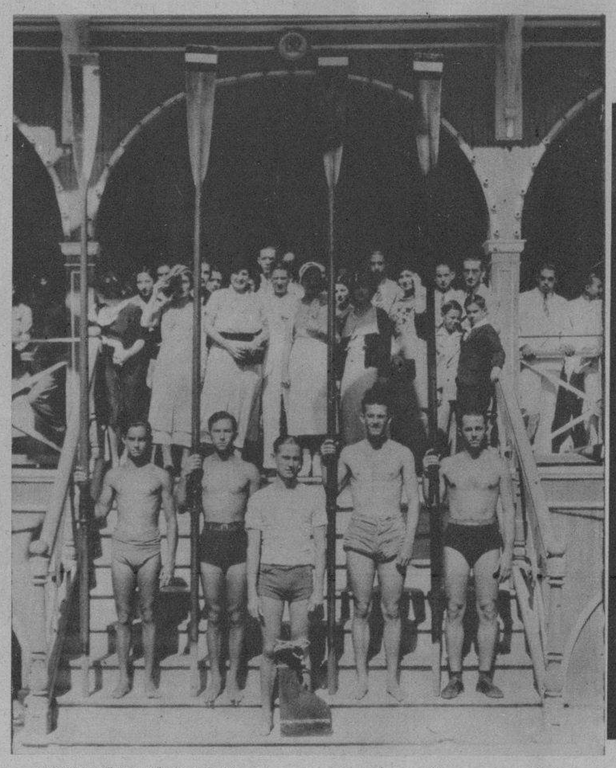

TRIUNFADORES de la segunda categoría, en las regatas efectuadas por la sociedad Club Náutico de Santiago de Cuba. De derecha a izquierda, Sergio Mates, Antonio Mates F., José Amodia y Carlos Amodia. Timonel, Osvaldo Dew (Foto D. M.)

LA SOCIEDAD Coral de la Habana, que dirige con tanto acierto la señora María Muñoz de Quevedo, ofreció recientemente un hermoso recital en el Teatro Principal de la Comedia. En la foto puede el lector apreciar a la distinguida Directora de la Coral en plena labor artística (Foto D. M.)

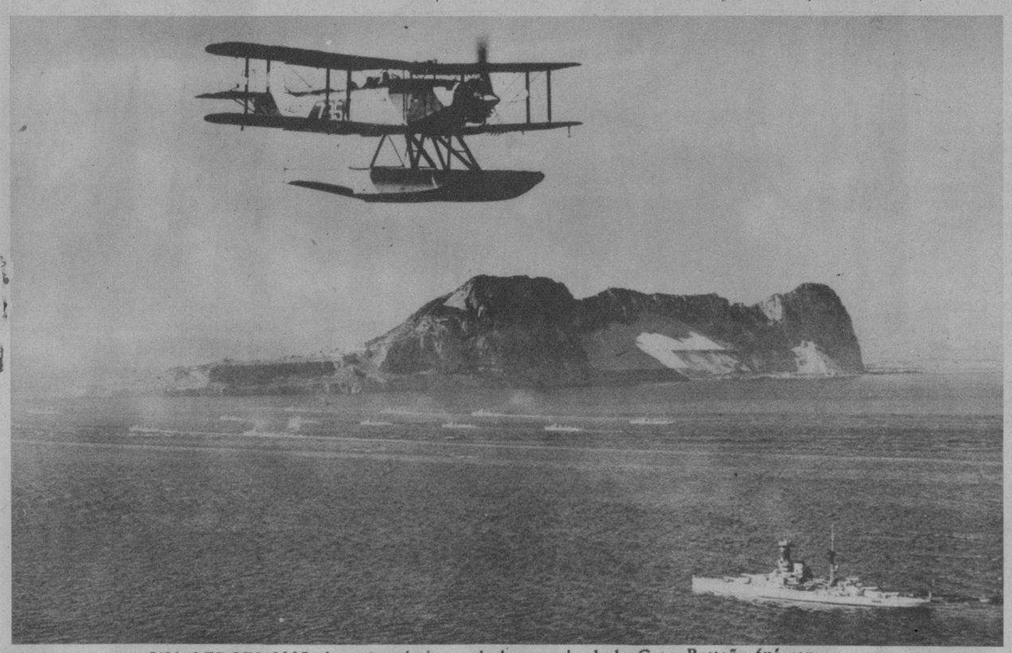

UN AEROPLANO de reconocimiento de la armada de la Gran Bretaña fué capturado por la lente del fotógrafo de nuestra Agencia Gráfica cuando volaba sobre un barco de guerra de la citada nación que se hallaba en aguas de Gibraltar. Al fondo se ve parte de la escuadra de Inglaterra haciendo maniobras, que empezaron en el Peñón y dieron fin en el Mediterráneo (Foto Wide World)

EL ALMIRANTE Mineo Osumi, Ministro de Marina del Imperio del Japón, en los momentos en que pronunciaba el discurso de la corona a la oficialidad del buque almirante de la referida escuadra, el "Asama", que se hallaba anclado en el puerto de Yokosuka. Recientemente la escuadra japonesa realizó importantes maniobras de guerra en aguas del Pacífico (Foto Wide World)

GRUPO de dirigentes y simpatizadores de la Federación Comercial de Foot Ball de la Habana. Foto tomada el domingo 24 durante la inauguración del Primer Campeonato de Foot Ball de la temporada de 1935 (Foto D. M.)

DINERO del 1 al 5% Con garantía de joyas "LA IDEAL" Neptuno e Industria

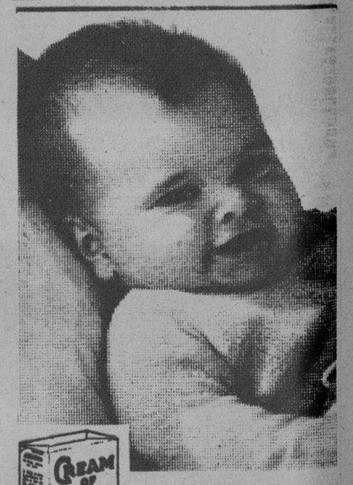

¡Su primer alimento sólido tiene vital importancia!

Muchas madres le preguntan al médico: "¿Por qué es de tanta importancia el *primer alimento sólido del niño?*" La contestación, siempre la misma, está basada en las estadísticas médicas del mundo: "más de la mitad de las enfermedades en el primer año de la vida del niño están directamente relacionadas con los trastornos digestivos."

Los especialistas aconsejan el uso de la Crema de Trigo, que viene dando excelentes resultados desde hace más de 37 años, y que ha *demostrado* su especial utilidad en los casos de millones de niños sanos y robustos.

Los niños la digieren con tanta facilidad como la leche misma. Es agradable, y de consistencia suave y uniforme. En su caja, de triple envoltura, se conserva herméticamente cerrada y libre de contaminación.

CREMA DE TRIGO
(Cream of Wheat)

M.E.C.D. 2016

MODAS

por M. R. de Fontanills

MOLINEUX nos muestra, por medio de este elegante conjunto la línea impuesta en la mayoría de sus modelos. Este es de satin azul turquesa donde se advierte el escote ovalado y la blusa floja. Un abriguito de la misma tela, adornado con plumas del mismo color, completa el ensemble

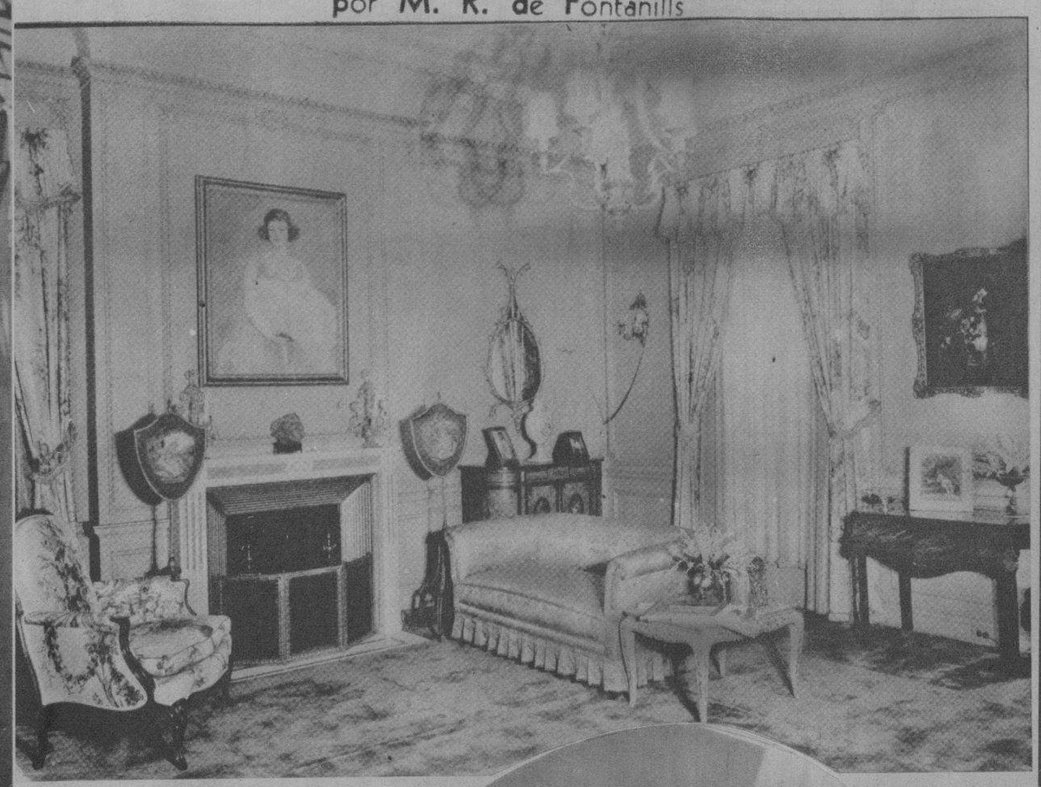

LA DECORACION interior, representada por muebles elegantes, constituye el atractivo mayor de los hogares. En el grabado vemos el ángulo de un salón bellamente decorado por LA MODA, la conocida mueblería de Galiano y Neptuno, donde impera el gusto y la comodidad

ENCANTADOR traje de noche en tafetán gris con estampados blancos de la casa Marcel Rochas. La forma es muy nueva, con la falda amplia y la blusa de un corte triangular y como toque alegre un ancho cinturón con caídas de faille rojo. La capa es de la tela del vestido con un gran vuelo en el cuello

LOS ULTIMOS sombreros que aparecieron en las colecciones de febrero, presentan algunos detalles de plumas de avestruz. El modelo que demostramos es de un tejido nuevo, combinado con paja, en forma plana y tamaño grande, que se ha creado expresamente para llevar a una gran comida

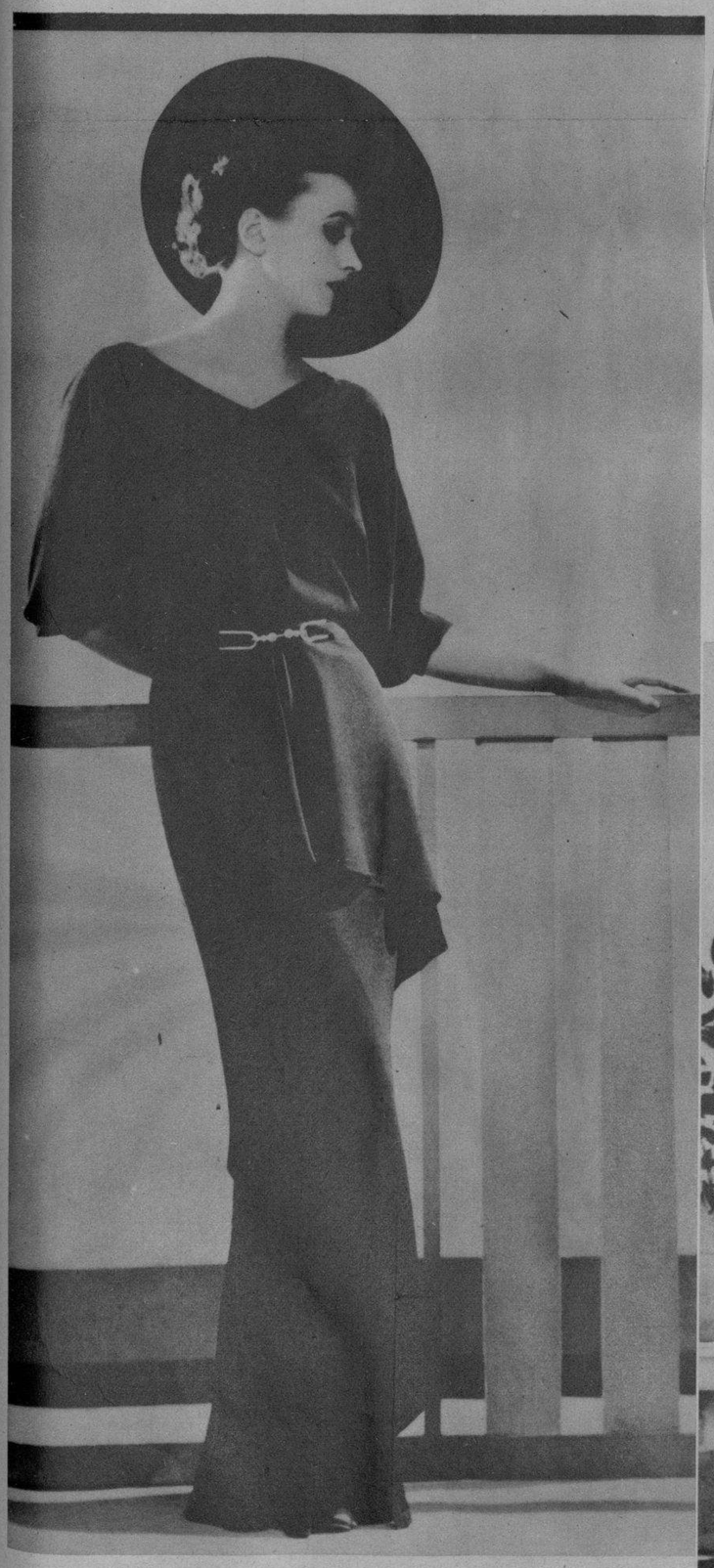

EL PRESENTE modelo es de la casa Robert Piquet con la falda de un corte en espiral que resulta originalísima. Es de crepé negro con un detalle de metal en el cinturón muy atractivo. El sombrero es de paja negra, en un tamaño grande, que armoniza perfectamente balanceando la silueta

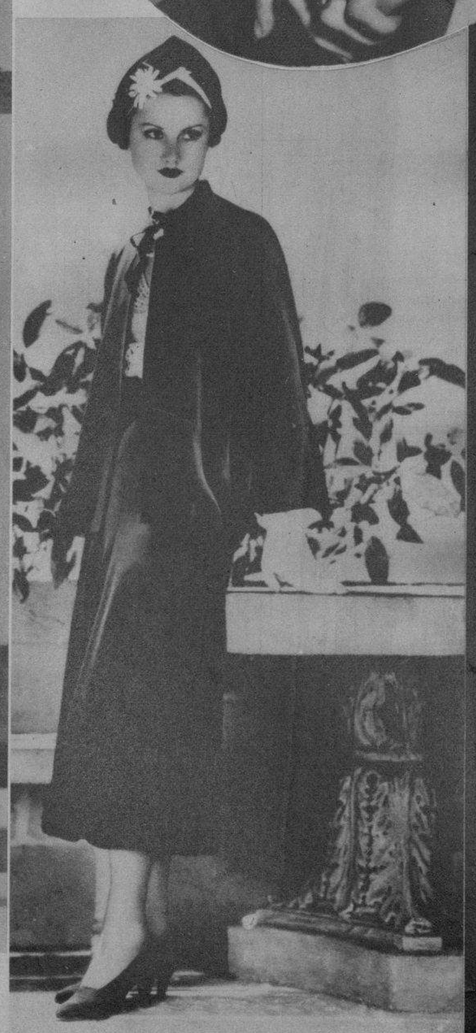

LA NUEVA forma de capa que invade los centros de la moda la presenta Mainbocher en este modelo de crepé negro de un modo elegante. Una falda lisa, bastante corta, acompañada de la blusa de organdie y encaje completan el ensemble. El sombrero es de paja negro rematado con piqué blanco y una margarita al frente

EL ENCAJE, en todas sus variaciones se ve en todas las colecciones últimas. El modelo que presentamos es de encaje grueso en color amarillo limón, de una forma lisa y elegante, llevando como detalle saliente una pieza que cae detrás en godets, formando capa

M.E.C.D. 2016

DRIL BLANCO
GARANTIZADO $100 LEGITIMO
Thos Taylor Sons
IMPORTADO POR SOBRINOS DE NAZABAL

UNA COMISION de colonos y obreros del Central San Antonio, en Madruga, visitó al coronel Baizán y al Presidente de la República gestionando del Gobierno el aumento de cuotas a dicho Central por haber quedado sin moler el 50 por 100 de la zafra. Dicha Comisión, presidida por José Fundora, venía acompañada por Luis Felipe Lizazo, delegado provincial de Cultura y Acción Social en la Secretaría del Trabajo. Esta foto fué tomada en este periódico, que fué visitado por la expresada Comisión (Foto D. M.)

EVITE LA CASPA
PEINANDOSE CON
"LA BELLE LATINE"
DE VENTA EN: FARMACIAS-SEDERIAS Y VIDRIERAS
EXIJA LA LEGITIMA

EN LOS TERRENOS del Stadium Tropical fué tomada esta foto en la que aparecen los Cuates Castilla, artistas excelentes, que ayer fueron huéspedes de honor de la fábrica La Tropical. Junto a los hermanos Castilla se encuentran los señores Octavio Porta, M. Fernández Renté, Juan Somoza, Ramón Ruilópez y Fránquiz (Foto D. M.)

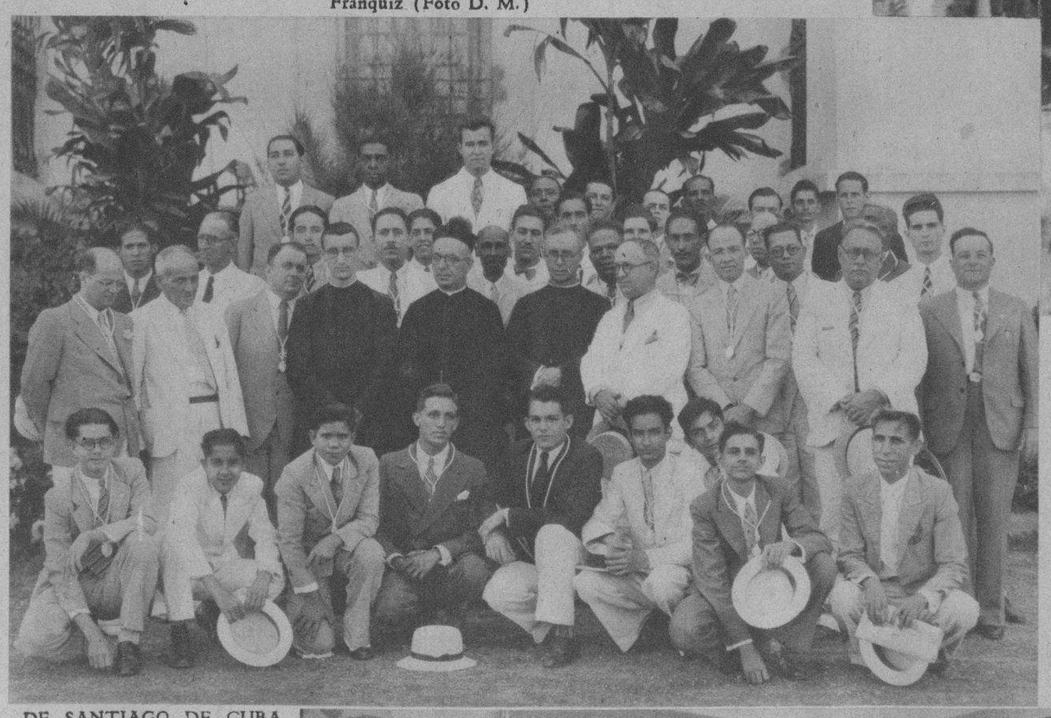

DE SANTIAGO DE CUBA. Socios fundadores de la Congregación de Caballeros de Nuestra Señora de la Caridad del Cobre y San Ignacio de Loyola, junto al Santuario Nacional del Cobre, donde su Director, P. Bernardo Redondo, S. J., les impuso las insignias de la Congregación, fundada en el Colegio de Dolores. Con el Director aparecen el R. Párroco del Cobre (centro) y el P. Cámara, S. J., (derecha) (Foto D. M.)

EL SEÑOR Eusebio Delfín, nuevo Administrador de la Aduana de Santiago de Cuba, en los momentos que le hacía entrega del cargo el comandante del cañonero "Baire", Alberto Casanovas, rodeado de varios empleados y autoridades (Foto D. M.)

EN ESTA FOTO, tomada en "Villa Venice", Miami, Fla., aparece el famoso Albert Bouché, creador del Show de los Shows "La Vie Parisién", con algunas de sus atracciones, entre ellas Mildred y Maurice, Dolly Arden, Ada Lee, Signora Carita, Donola y Duano, etc. Mr. Bouché aparece a la izquierda (Foto D. M.)

LA SEÑORITA Mercedes Rojo, perteneciente a una de las mejores familias de Nueva Paz, que es candidata del comercio de esa localidad para el Concurso de Simpatía organizado por el Liceo de esa población (Foto D. M.)

UN GRUPO de bailadores de la sociedad regional "Os Pinos Novos", en el baile celebrado por dicha sociedad en los jardines de la Cervecería Hatuey en S. de Cuba (Foto D. M.)

HELEN MAYER, ex-campeona olímpica de esgrima, considerada como una de las más admirables floretistas del mundo, dá clases del elegante y caballeroso deporte a un grupo de alumnas del Mills College, plantel de señoritas enclavado en la ciudad Oakland, en el Estado de California (Foto Wide World)

HE AQUI a los dos favoritos de las famosas carreras que mañana, día 29, se correrán en Inglaterra. A la izquierda, aparece "Golden Miller", con el jockey G. Nelson en el lomo, perteneciente a la cuadra de Miss Dorothy Paget, que está siendo cotizado cuatro a uno por los "book-makers", y el otro ejemplar es "Thomon II" que le sigue en el aprecio de los entendidos. Ambos caballos, junto a un "field" numeroso correrán mañana en el Grand National inglés y optarán por la preciada copa de oro (Foto Wide World)

M.E.C.D. 2016