1ª SECCION

El DIARIO DE LA MARINA es el periódico más antiguo de Cuba. Fué fundado en el año mil ochocientos treinta y dos.

SERVICIOS ESPECIALES DE ESPAÑA

# DIARIO DE LA MARINA

SERVICIO DE ASSOCIATED PRESS. Esta queda autorizada para usar nuestro servicio y noticias de información.

HILO DIRECTO CON NUEVA YORK

1ª SECCION

AÑO CIENTO TRES.—NUM. 70 | ACOGIDO A LA FRANQUICIA POSTAL | LA HABANA, VIERNES, 22 DE MARZO DE 1935.—SANTOS BIENVENIDO Y DEOGRACIAS. | TIEMPO PARA HOY: BUENO | PRECIO: 5 CENTAVOS

# NIEGA EL GOBIERNO QUE ESTE ESTUDIANDO AHORA UNA AMNISTIA

## Perecieron seis personas al estrellarse un avión naval francés en Brest

RENNES, Francia, marzo 21. AP.—Al estrellarse un avión naval francés en las cercanías de la bahía de Brest, envuelto en llamas, perecieron seis personas. El gigantesco artefacto procedía de la base de Laninon. Frente a la costa de Bretaña, se incendió, cursando las llamadas de auxilio. Salieron en su socorro, de distintos parajes, elementos de la Marina.

# No excederá la zafra cubana de 2.315,000 toneladas

## Para mantener ese nivel, no se concederá ninguna cuota extra, según petición de la Exportadora

### Los miembros de ese organismo azucarero sostuvieron una larga entrevista con el Jefe del Estado, al que le hicieron conocer sus puntos de vista en dicha materia

MIEMBROS de la Comisión Exportadora Nacional de Azúcar conferenciaron con el Presidente de la República hasta las primeras horas de la madrugada de hoy.

En la entrevista se hallaba presente el señor Carlos de la Rionda, Secretario de Agricultura e interino de Defensa.

Los miembros de la Comisión Exportadora concurrentes a la conferencia eran los señores José M. López Oña, Jesús Azqueta, José M. Casanova, Mauricio Leonard, Emilio Sánchez, Silvio de Cárdenas, Arturo Mañas y José García Balliéres.

Largo rato departieron con el Jefe del Estado los miembros de la Comisión Exportadora.

Cuando éstos abandonaban el despacho presidencial fueron interrogados por los repórters sobre el tema tratado, declarando lo siguiente el doctor Arturo Mañas:

«Los miembros de la Comisión Exportadora Nacional de Azucar han acudido al Presidente de la República y al Secretario de Agricultura a imponerles de que debido a que los repartos de cuotas adicionales que ya se han hecho, y al rendimiento de la caña y abundancia de esta no será posible hacer nuevos repartos de cuotas.

«En opinión de la Comisión, la molienda de los ingenios debe quedar restringida a las cuotas que tienen actualmente pues de lo contrario se excedería la cuota total autorizada de Cuba de 2.315.000 toneladas, lo cual no debe ser sobrepasada en forma alguna».

Expuesto lo anterior por los comisionados, el Presidente respondió que tendría muy en cuenta las razones aducidas.

Interrogado el Secretario de la Presidencia doctor Acosta sobre el criterio del Gobierno a tal respecto declaró lo siguiente:

«Puede asegurarse que no se concederá ningún nuevo reparto de cuotas adicionales, por lo que la zafra no ha de ser mayor de 2.315.000 toneladas».

## Respetará el Gobierno la libre emisión del pensamiento en la nueva ley de Prensa que estudia

### Es posible que hoy sea conocida por los Secretarios. Se reporta que hay absoluto orden en toda la nación. Raúl de Cárdenas conferenció con Morales del Castillo

AL ser interrogado ayer el doctor Maximiliano Smith, Secretario de Gobernación, por los repórters encargados de la información en ese Departamento, sobre la Ley de Imprenta que está estudiando dicho funcionario y que redactará, para presentarla a la consideración de sus compañeros de Gabinete, expuso que continúa haciendo algunas enmiendas a su proyecto original, enmiendas que se ajustarán al más amplio principio de absoluta libertad de emisión del pensamiento.

Agregó que es partidario de que de ninguna manera, ni de hecho ni de derecho se restrinja aquélla, aunque deben establecerse las debidas y justas sanciones para los que delincan, como lo impone toda legislación, de cualquier materia de que se trate.

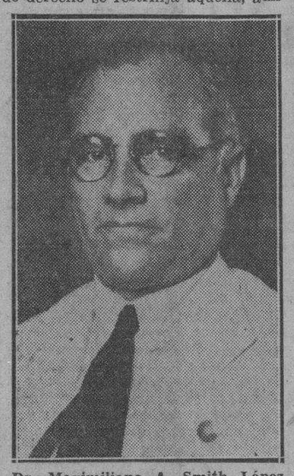

Dr. Maximiliano A. Smith López de Mora, Secretario de Gobernación

También expresó que puede que en la sesión de hoy presente la ley al Consejo de Secretarios.

**EL ORDEN MAS ABSOLUTO**

Igualmente, el doctor Smith aseguró que el orden es de lo más absoluto en todo el territorio nacional y añadió que se siente satisfecho de la ecuanimidad del pueblo cubano en estos momentos difíciles, viéndose que los ciudadanos todos están dispuestos a coadyuvar al mantenimiento de la normalidad.

**CONFERENCIA CON UN EX-SECRETARIO**

Preguntado sobre la conferencia que sostuvo ayer, precisamente, con el Secretario de Justicia, Dr. Andrés Domingo Morales del Castillo y el ex Secretario de ese ramo y Gobernación, Dr. Raúl de Cárdenas, dijo que habían tratado asuntos particulares, sin trascendencia; y sonrió.

**EL SECRETARIO PARTICULAR**

Ayer tomó posesión del cargo de Secretario Particular del Dr. Smith, su hijo, el Sr. Maximiliano Smith Tabío, habiendo cesado el señor Oscar Tabío Lanza, que lo desempeñaba.

El Sr. Cayetano Fraga, Jefe de la Policía Técnica, como de costumbre, dió cuenta al Secretario de los servicios últimos prestados por sus subalternos en la Habana e interior de la República. Nos dijo el señor Fraga que la normalidad es completa y que deseaba hacer conocer, por nuestro medio que el único autorizado para hacer gestiones a su nombre, en las Oficinas del Estado, la Provincia y el Municipio, es su Secretario Particular, Sr. Arturo Martí Cagigal.

## La Lonja está al lado de la razón y la ley

### Expresó a un delegado oficial de la Hacienda que mantiene su norma de vida, invariablemente

CON motivo de gestiones realizadas por la Lonja del Comercio en relación con libertades de personas allegadas a elementos de la misma, el señor Juan V. Govea hizo una visita a tan importante organismo mercantil, manifestando el agrado con que el Gobierno había observado la conducta de los socios de la Lonja, durante el pasado conflicto huelguístico, y anunciándoles asimismo, que el teniente coronel Pedraza había accedido en el acto a conceder las libertades interesadas. En el curso de la conversación dicho delegado dió a conocer las líneas generales a que habrán de ajustarse según los deseos del señor Secretario, coronel Despaigne, así la reorganización que se está efectuando en la expresada Secretaría, como su funcionamiento posterior.

La Junta General de la Lonja en pleno, agradeció la visita e información antes dicha, rogando al visitante que hiciera presente al Jefe de la Policía Nacional, el reconocimiento por las libertades aludidas, y aprovechó la oportunidad para manifestar: «Que la conducta de esta Lonja ha sido ahora, como siempre, la que corresponde a una entidad de orden y laboriosidad que en todos los momentos de su larga historia se produjo, sin vacilaciones, en pro de la razón, de la justicia y de los intereses generales del país». «Que había oído con singular complacencia los proyectos renovadores que animan al Secretario de Hacienda, los que, de llevarse a la realidad, señalarán una etapa sin precedentes en tan importantes departamento oficial y sólo plácemes merecerá ese proceder que ha de constituir, sin duda, el más gallardo blasón de que podrá legítimamente enorgullecerse un Gobierno cubano». «Que esas modificaciones proyectadas por el Gobierno coinciden con los deseos, de antiguo expresados por la Lonja del Comercio, la que, precisamente porque representa enorme proporción en el pago de los impuestos y arbitrios con que se sufragan los gastos públicos, necesita que la administración fiscal de la República sea modelo de competencia y honradez, para extirpar definitivamente los fraudes y filtraciones que han sido plaga de nuestros organismos públicos, con el consiguiente quebranto de las más fundamentales necesidades de la sociedad y, de modo especial, de las sanas actividades mercantiles. Y, finalmente, que la Lonja del Comercio, incompatible con todo partidarismo político, está dispuesta a cooperar, por cuantos medios estén a su alcance, al restablecimiento de la paz pública y a que nuestro pueblo goce de los beneficios que se derivarán de la regeneración moral, cultural, social y económica, objeto de la profunda ansiedad que siente el actual momento histórico.

## ES SUSPENDIDO EN SANTIAGO DE CUBA EL CONSEJO DE GUERRA CONTRA MANDULEY

SANTIAGO DE CUBA, marzo 21. DIARIO, Habana.— El Consejo de Guerra anunciado para esta tarde en el Cuartel Moncada contra el joven empleado de esta Aduana, señor Bernardo Manduley, al que se le acusaba de incitar a la huelga última, se suspendió.

Momentos después fuímos informados que el propio Consejo de Guerra había absuelto al Manduley, para quien pedía el Fiscal pena de muerte.—García, Corresponsal.

LEA AVANCE todas las tardes. Director: J. I. Rivero

## SUMARIO DE ESTA EDICION


| | |
|---|---|
| Audiencia | 2 |
| Agricultura | 4 |
| Anuncios Clasificados | 15-16-17 |
| Cables | 18 |
| Cables de España | 11 |
| Cartel del Día. (Teatros y Cines) | 6 |
| Católica. (Cultos para mañana e información general) | 15 |
| Columna Editorial | 3 |
| Comunicaciones | 9 |
| Consejo de Secretarios | 3 |
| Club Rotario | 2 |
| Crónica Habanera. (Social) | 5-7-9 |
| Crucigramas | 4 |
| Defunciones | 5 |
| Ejército Constitucional | 3 |
| Escenario y Pantalla (Crítica) | 6-7 |
| Estado del Tiempo | 4 |
| Gacetillas | 6 |
| Habaneras | 4 |
| Hacienda | 2 |
| Judicial | 4 |
| Matanceras | 4 |
| Mercantil | 14 |
| Municipio | 8 |
| Música y Músicos | 7 |
| Noticias de los Juzgados de Primera Instancia. (Vida Civil) | 8 |
| Obras Públicas | 9 |
| Palacio | 7 |
| Pasajeros por la Vía Aérea | 10 |
| Política | 8 |
| Puerto | 10 |
| Sanidad | 2 |
| Secretaría de Comercio | 4 |
| Secretaría del Trabajo | 3 |
| Sociedades Españolas | 8 |
| Sports | 12-13 |
| Telegramas del Interior | 9 |
| Tribunales | 2 |
| Viboreñas | 5 |
| LECTURAS: | |
| A Través de la Vida. (Por Héctor de Saavedra) | 4 |
| Crisis Peligrosa. (Por León Ichaso) | 11 |
| Desde Washington (Por Diplomaticus) | 18 |
| Importante Tesis. (Por Gastón Mora) | 10 |
| La Situación Política de México. (Por S. L. A. Marshall) | 10 |
| Las Semillas de la Guerra. (Por Juan Luis Martín) | 8 |
| Meditando Casi. (Por Alfonso E. Páez) | 18 |
| Todos a Una (Por XX) | 11 |


## Cómo prepara Alemania a su población civil para la guerra

Es muy frecuente en Berlín apreciar escenas como ésta, en que se vé en plena calle céntrica de la capital germana, a los ciudadanos entrenándose en los gajes de la guerra de defensa y ataque, especialmente aéreos. Los civiles que aquí aparecen son miembros de las tropas de defensa aérea y están prestos para los casos de emergencia cubiertos con sus cascos y máscaras contra gases asfixiantes.

## CONDENADO UN EX EMPLEADO DE COMUNICACIONES A DOS AÑOS POR INCITAR AL PARO

SANTIAGO DE CUBA, marzo 21. DIARIO, Habana.—Rafael Rosainz, juzgado esta tarde en consejo de guerra en el cuartel Moncada, ha sido condenado a dos años de prisión, además de suspendérsele en el cargo que venía desempeñando en el departamento de Comunicaciones y dejarse sin efecto, temporalmente, su derecho al sufragio.

Se le acusaba de incitar a la huelga.—García, Corresponsal.

## SE DISPONE LA COLONIA ESPAÑOLA A CONMEMORAR EL TRICENTENARIO DE LA MUERTE DE LOPE DE VEGA

### Reunió ayer el Embajador a los representantes de la misma y a diversas personalidades cubanas. Poco a poco se irá dando a conocer el programa, que ha de ser muy atrayente

LA Embajada de España en Cuba, que generalmente es centro de grandes actividades, se vió sumamente concurrida en las últimas horas de la tarde de ayer. Ello se debió a la citación previa que don Luciano López Ferrer hiciera a los presidentes de las sociedades regionales y a varios distinguidos intelectuales cubanos, autores de una idea bellísima, a la que habremos de referirnos oportunamente.

**LLEGAN LOS PRESIDENTES DE SOCIEDADES**

A las cuatro de la tarde hicieron acto de presencia en la Embajada las siguientes connotadas figuras de las sociedades españolas radicadas en esta capital: Jesús Pérez Cabo, del Centro Gallego; Juan Bautista Díaz Cuervo, del Centro Asturiano; Avelino González, del Centro de Dependientes; Bernardo Pardías, del Casino Español; Florentino Suárez y Rafael Egaña, de la Cámara de Comercio Española; Vicente Bayón de Caso, del Centro Castellano; Francisco Barroeta, del Centro Andalúz; Ramón Cardona, tesorero del Comité de Auxilios Pro Inmigrantes Españoles; Vicente Castelló, del Centro Valenciano; Benito Cortines, del Centro Montañés; y doctor Miguel Angel Díaz, de la Asociación Canaria.

**ASUNTOS A TRATAR**

Tan distinguidos visitantes fueron recibidos inmediatamente por el señor Embajador, a quien acompañaban en ese momento los señores Jaime Montero y de Madrazo, Cónsul general de España; Francisco Cuenca, Canciller de la Embajada, y Manuel Alvarez Raymúndez, Segundo Secretario de la misma. De más está decir que los citados diplomáticos recibieron a sus connacionales con las más cálidas demostraciones de afecto y simpatía. Y muy especialmente al iniciarse lo que pudiéramos llamar una «petite sesión», don Luciano López Ferrer hizo hincapié en el cariño que siempre dedica a todas las cosas de sus compatriotas; y en particular, a las sociedades hispanas, en las que observa siempre el más admirable espíritu de cooperación y altruísmo. Acto seguido hizo entrega a los concurrentes, de un folleto impreso por el Gobierno de España, referente a la pasada revolución, obra ésta publicada con el fin de desvirtuar ciertas informaciones apasionadas que—según sus propias palabras—falsean lo ocurrido en la siempre noble tierra española. «Afortunadamente—dice—la República española, y la cubana también se consolidan».

A continuación, el señor Cuenca dió lectura a una carta enviada por la Federación Aeronáutica Española, donde aquélla se refiere al deseo que la anima de erigir un monumento en Madrid a los inmortales aviadores Barberán y Collar, a cuyo efecto solicita la cooperación de los españoles residentes en ultramar. Los presidentes se dieron por enterados, y prometieron dirigirse a la masa social de las instituciones que representan, a fin de que en breve sea una realidad el citado monumento.

Luego fueron abordados algunos problemas pendientes del Comité de Auxilios Pro Inmigrantes Españoles, que fueron resueltos de la manera más satisfactoria posible. E inmediatamente llegaron al palacete de la Embajada de España las siguientes prestigiosas figuras de la cátedra, de la literatura y del periodismo:

Dr. Juan J. Remos, catedrático de literatura de la Universidad de la Habana; doctor Sánchez de Fuentes, director de la Academia Nacional de Artes y Letras; doctor Boza Masvidal, secretario de la Univernidad; doctor Francisco de Paula Coronado, director de la Biblioteca Nacional; doctor José María Chacón y Calvo, director de Cultura; la poetisa Emilia Bernal; doctor Luis A. Baralt, catedrático; Padre Rubinos, profesor de literatura del Colegio de Belén; doctor Rafael María Angulo, presidente de la Asociación de la Prensa de Cuba; señor César Rodríguez, presidente de la Asociación de Repórters, y don León Ichaso, brillante redactor del DIARIO DE LA MARINA.

Después de los saludos y presentaciones de ritual, el señor Embajador manifestó a los presidentes de sociedades españolas que tan distinguidos intelectuales habían lanzado la idea de conmemorar en el próximo mes de agosto el tricentenario de la muerte de Lope de Vega, el insigne comediógrafo español, más conocido por «El Fénix de los Ingenios». «No necesito deciros—manifestó el señor López Ferrer—que de todo corazón me sumo a la idea y a la vez quiero saber lo que opinan en tal sentido mis compatriotas».

En este sentido contestó el señor Pérez Cabo, expresando en nombre de sus colegas allí presentes que para la colonia española es un honor cooperar al triunfo de tan magno proyecto, y ofrece incondicional apoyo al mismo.

A continuación se discutieron algunas ideas iniciales, y se acordó en firme designar un comité organizador, que irá dando a conocer el programa de dicho acontecimiento, en el que figurará algún concurso importantísimo, la representación de alguna obra del coloso Lope de Vega y otros muchos alicientes.

El señor Cónsul de España citará para el lunes a todos los presidentes de sociedades. Y el otro grupo de prestigiosos intelectuales se reunirá también, para designar los miembros de su clase que habrán de formar parte del comité organizador a que hacemos referencia.

Tan luminosa idea, pues, ha encontrado la más calurosa acogida. Cubanos y españoles honrarán debidamente la memoria de aquel ilustre ciudadano del mundo que se llamó Lope de Vega. El astro maravilloso que aparentemente llegó a su ocaso hace tres siglos, continúa su marcha invariable, convertido en una catarata de resplandores.

## Prohibe La Florida que se hagan caramelos con whiskey, malta o alcohol

TALLAHASSEE, Estado de La Florida, marzo 21. AP. El Secretario de Agricultura del Estado, Nathan Mayo, comunicó hoy al Cónsul de Cuba en Miami, que las leyes floridanas prohiben la fabricación de caramelos que contengan whiskey. La resolución del Secretario respondía a una consulta que el Cónsul le hiciera en estos términos:

—¿Se autoriza la fabricación de confituras recubiertas de chocolate conteniendo licor, para venta exclusiva en el Estado, de acuerdo con las leyes de alimentación adecuada, y cuáles son los reglamentos que se observan?

El Secretario Mayo respondió:

—La Ley de Drogas y Alimentos Sanos del Estado de la Florida prohibe terminantemente la fabricación o venta de confituras que contengan whiskey en cualquier proporción, espíritus vinosos o de malta, condenando con multa de 500 pesos y prisión máxima de seis años, a los infractores.

## El proyecto de ley sobre seguro de vida a los maestros empezó a tratarse en el Consejo de Estado

### Se debate acerca del domicilio de las sociedades de carácter anónimo, cubanas y extranjeras. Se oponen los delegados de Ingenios a que se colegien los hacendados

EL seguro de vida para los maestros y otros asuntos de importancia, como el domicilio de las sociedades anónimas nacionales y extranjeras y la naturalización a los efectos de mandar buques mercantes fueron temas de los que trató el Consejo de Estado en la sesión ordinaria que celebró en horas de la tarde de ayer.

Sobre el primero de dichos proyectos, que abarca los maestros de enseñanza común y especiales que ejerzan en propiedad, podemos decir que forma parte de la legislación que sobre asuntos educacionales tiene en proyecto el doctor Nicasio Silverio.

También se considerarán incluídos en dicho proyecto de decreto los educadores que se retiren un año después de haber entrado aquél en vigor.

Pasó a la Comisión de Asuntos Sociales.

Respecto al proyecto de decreto-ley, formulado por el doctor Mario Lamar, sobre domicilio de las sociedades anónimas nacionales o extranjeras que posean bienes o concesiones o exploten negocios de cualquier clase dentro del territorio nacional, se entró en la discusión del articulado, aprobándose con algunas modificaciones el primero y el cuarto, que pasó a ser segundo.

Al comenzar a debatirse el artículo quinto, que contiene las sanciones para los infractores, se determinó continuar su discusión en la próxima reunión.

La discusión sobre la naturalización a los efectos de mandar buques mercantes, se suscitó al darse cuenta de una comunicación del señor Francisco Morales Torrecilla, que en representación de un grupo de antiguos oficiales de la Marina de Guerra, que son cubanos por naturalización, solicita que se modifique el decreto-ley número 108, de 8 de enero de 1934, que exige la condición de cubano nativo para poder comandar los buques de referencia.

Como quiera que el Consejo tiene en estudio un dictamen general sobre la materia, se acordó que se incluya este caso en el mismo.

Por último se dió cuenta de los documentos siguientes: una comunicación de la Asociación de Comerciantes de Florida, solicitando la derogación del decreto-ley 781 sobre Seguro de Maternidad Obrera, dándose solamente por enterado el Consejo de esa solicitud, ya que no es asunto simetido a su estudio; un telegrama de los representantes de los ingenios «Hormiguero», «Santa María», «San Antonio» y «Pastora», oponiéndose a la colegiación de los Hacendados; y un escrito, firmado por ex-empleados de la Carreretera Central, solicitando que el Consejo legisle, a fin de que se les abonen las sumas que se les adeudan por los trabajos realizados en esa obra. Sobre este punto se acordó que, no siendo de la incumbencia del Consejo de Estado el conocimiento de este asunto, no debe deliberarse sobre el mismo.

## Reinicia el "Chase Bank" sus gestiones pro pago de Bonos

### Se ha dirigido al Gobierno de la Habana en demanda la mencionada aspiración

(De nuestro corresponsal en New York Jorge Losada).

NUEVA YORK, marzo 21.—El «Chase National Bank» ha reanudado cerca del Gobierno de Cuba sus esfuerzos en provecho de los tenedores de bonos de Obras Públicas al 5.5 por 100, enviando un largo memorial y exposición de motivos a aquél, en réplica de los argumentos de la Comisión cubana que recomendó que no se pagaran ni las anualidades ni las amortizaciones de esos préstamos. Con el consentimiento expreso del Presidente del Banco, Mr. Winthrop W. Aldrich, dió a la publicidad una comunicación sobre estos particulares.

Reitera Mr. Aldrich en la carta las protestas formuladas por el «Chase» en el mes de junio pasado contra el aplazamiento de los pagos y contra «las manifiestas injusticias en que incurrió la Comisión en sus conclusiones», que han llevado a la suspensión de los pagos por interés y amortización. Se señala, además, que las excelentes condiciones del Tesoro cubano y el ingreso crecido por concepto de los impuestos que se levantan para el pago del servicio de la deuda, hacen argumentación favorable a la reanudación de los pagos.

La suspensión se registró en el año 1933, a poco del derrumbe del régimen de Machado, que había contratado esas obligaciones por una suma de 60.000.000 millones de pesos, que se dedicaron a obras públicas. Los Gobiernos sucesivos convirtieron la cuestión, según la carta, en materia de debate político, a título de que la contratación de esos empréstitos había sido ilícita. La Comisión especial dictaminó, entre otras razones, que el Gobierno de Machado no ocupaba constitucionalmente el poder cuando se contrataron tales préstamos, recomendando que se suspendiese el servicio.

Según la protesta de mister Aldrich, se encuentran interesados en la cuestión 200.000 ciudadanos de los Estados Unidos y muchos cubanos.

## El Secretario de la Presidencia dice que el Gobierno sólo piensa en asegurar totalmente la paz

### Desmiente también el Dr. Agustín Acosta la renuncia del Secretario de Justicia, doctor Domingo Morales del Castillo. Dice que éste está identificado con el Gobierno

**SE RETIRA DE UNA JUSTA DE ESGRIMA EL EQUIPO CUBANO POR FALTA DE BUENOS JUECES**

SAN SALVADOR, marzo 21. (AP.)—El equipo cubano de esgrima se ha retirado de la competencia en que se disponía a tomar parte, por considerar incompetentes a los jueces que actúan en la misma. Esta determinación ha producido, como es de suponer, gran expectación.

EL Secretario de la Presidencia, doctor Agustín Acosta, recibió a los repórters esta madrugada antes de retirarse de sus oficinas de Palacio.

Con noticias los periodistas de que se estaba proyectando votar una ley de amnistía de carácter general, interrogaron al respecto al Dr. Acosta, quien declaró lo siguiente:

—El Gobierno no se encuentra en condiciones, en estos momentos, de considerar ninguna ley de amnistía o indulto. Su propósito decidido, ahora, es el de asegurar definitivamente la paz en Cuba.

Con las palabras del Secretario de la Presidencia, quedan desvanecidas las versiones hechas circular de que el Gobierno se proponía amnistiar especialmente, los delitos cometidos por aquellos empleados públicos que aparecen como líders del último movimiento huelguístico y por lo cual algunos están encausados y otros han sido separados de sus cargos.

**NO RENUNCIA EL SECRETARIO DE JUSTICIA**

El propio doctor Acosta desmintió categóricamente la noticia de haber presentado la renuncia de su cargo de Secretario de Justicia el doctor Domingo Morales del Castillo.

—En ningún momento como este—dijo el doctor Acosta— el doctor Morales del Castillo ha estado más identificado con el Gobierno.

## Cambiarán el oro por plata en E. Unidos

### Se quiere aumentar el «stock» de plata hasta una tercera parte de la reserva en oro

WASHINGTON, marzo 21. (AP). Un gran montón de oro de los ahorros del Tesoro se ofreció hoy en venta con indicaciones de que el Gobierno no aceptaría plata para reemplazarlo.

«Tenemos todo el oro que podemos usar», dijo el Secretario Morgenthau, agregando que los Estados Unidos están dispuestos a vender oro a cualquiera nación extranjera que haga una «oferta atrayente».

Se tiene entendido que el Gobierno considera como «oferta atrayente» el cambio de ese oro por una cantidad equivalente de plata.

Se hacen algunos comentarios acerca de la resolución del Gobierno de vender su oro. Wall Street lo considera un gesto indicando el deseo del Gabinete de cooperar a la restauración de las condiciones monetarias del mundo.

Sin embargo, el Tesoro se ha embarcado en una política que consiste en aumentar sus stocks de plata hasta que alcancen a la tercera parte de sus reservas oro. Ha estado comprando plata en los Estados Unidos y en el extranjero de acuerdo con esa política.

## E. UNIDOS NO HAN ENVIADO NOTA A LOS ALEMANES

### Hasta primeros de Abril el Consejo de la Liga no tratará del rearme alemán

WASHINGTON, marzo 21. (AP) La Comisión de Municiones aprobó hoy las líneas principales de un plan en virtud del cual los beneficios que reporte a las industrias una guerra pasarán al Tesoro público, mientras en otros sectores del Capitolio, los funcionarios se dedicaban a comentar las noticias europeas.

El plan de la comisión senatorial, redactado por John T. Flynn, economista de Nueva York, limita las rentas personales en tiempos de guerra a $10,000 y sujeta al pago de impuestos las utilidades de toda clase de empresas.

Aunque el interés que despertó en los primeros momentos la crisis europea está desvaneciéndose, el Presidente y el departamento de Estado están resueltos, según parece, a que haya alguna cristalización en el extranjero, antes de adoptar algún curso de acción. En los centros oficiales se niega que se haya redactado una nota de protesta contra la violación del tratado germano-americano cometida por Hitler.

El Secretario Hull ha manifestado que había recibido un informe acerca de los acontecimientos originados por la acción alemana, enviado por Ray Atherton, Encargado de Negocios de los Estados Unidos en Londres, después de la conferencia que sostuvo con el Secretario de Relaciones Exteriores, Sir John Simon.

**HASTA ABRIL NO SE REUNIRA EL CONSEJO DE LA LIGA**

GINEBRA, marzo 21. (AP).—Esta noche se discutía en la Sociedad de las Naciones la posibilidad de que Bulgaria, Hungría, y Austria, planteasen resueltamente la revisión de los tratados de 1919, en lo que a los armamentos alude. No parece, sin embargo, que haya disposición a tratar por ahora de las cuestiones territoriales.

Se da por descartado que el Consejo no habrá de reunirse sino en los primeros días del mes de abril, cuando ya se hayan efectuado las conferencias tripartitas de París y Stressa, al regreso de Sir John Simon de Berlín y de Sir Anthony Eden y Laval de Moscou.

EXIJA el SUPLEMENTO en ROTOGRABADO con esta EDICION

## Rechaza Italia la actitud del Gobierno alemán

### El Embajador de Italia entregó una nota al Ministro de Relaciones Exteriores, Barón de Neurath

ROMA, marzo 21. (AP.)—Entre gritos de «Evivva Mussolini!» y «Evivva l-Esercito!», la Cámara de los Diputados escuchó la relación del Subsecretario de la Guerra, Baistrocchi, en la cual se expone que Italia se encuentra presta para la guerra, y aunque se refirió específicamente al conflicto con Abisinia, sus palabras dejaban entender que aludía al decreto de reclutamiento emitido el día 16 por el Gobierno alemán.

Según las palabras de Baistrocchi, la clase de 1913, ahora en servicio, permanecerá en cuarteles, aunque entre en pie de combate la clase de 1914, sin que se promulguen las disposiciones sobre la reducción del período de servicio sino cuando «el momento sea oportuno».

—Sin embargo, expuso, la situación actual no es apropiada ni a la reducción del período de reclutamiento ni al licenciamiento de las tropas que se encuentran en activo.

Muchos diputados se alzaron de sus escaños, vitoreando a Mussolini y a los institutos armados, mientras hablaba el Subsecretario.

No era ajeno Baistrocchi al hecho de que el Embajador de Italia en Berlín, Cerutti, había entregado casi a la sazón de que él hablaba al Ministro de Relaciones Exteriores del Reich, Barón de Neurath, una nota protestando contra la repudia unilateral del Tratado de Versailles, y exponiendo que «el Gobierno italiano no puede aceptar una situación creada por la decisión unilateral que revoca obligaciones de carácter internacional», amén de que el Gobierno de Berlín ha rechazado la consideración de los argumentos de Italia.

## LEA:

**En la página 3 «Las Semillas de la Guerra», primer artículo de una serie que comienza a escribir hoy nuestro compañero Juan Luis Martín, sobre las posibilidades de una nueva contienda armada en Europa. En la página 10 «La situación política de México», por S. L. A. Marshall, otra interesante serie de artículos que damos a la publicidad a partir de esta edición.**

## LA ACADEMIA JOSE MARIA HEREDIA, DE S. DE CUBA, PIDE UNA INVESTIGACION

El Director y un grupo de alumnos de la Academia Municipal de Bellas Artes «José María Heredia», de Santiago de Cuba, nos envía un escrito, dirigido a las autoridades y al pueblo, en el que solicitan de las autoridades civiles y militares una investigación sobre la conducta observada en dicho centro de enseñanza por el profesorado y sus alumnos.

Se basa la petición en las inculpaciones que le fueron hechas a la Academia en cuestión, tildándola de ser un centro de propaganda comunista.

Los peticionarios agregan que caso de que se compruebe que la acusación es infundada, se castigue severamente a la persona o personas firmantes de la denuncia que se hizo pública.

M.E.C.D. 2016

# ENCARCELADO EL PRESIDENTE DE LA LIGA JUVENIL COMUNISTA, LIDER HUELGUISTA DE LA BAHIA


DIARIO DE LA MARINA

Fundado en 1832

Dirigido hasta 1919 por D. Nicolás Rivero y Muñiz.

OFICINAS: HABANA, PRADO 103.—NEW YORK, Joshúa B. Powers Inc. 220 E. 42nd. St.

Editado por la Cía. DIARIO DE LA MARINA (S. A.) cuyo programa consiste «en la defensa de los intereses generales y permanentes de la Nación cubana, de los especiales de la Colonia española establecida en la misma y de la unión y armonía entre los diversos elementos que conviven en el país».

Art. 1º de los Estatutos.

Teléfonos del Diario

| | |
|---|---|
| Dirección | M_3577 |
| Administración | M_7911 |
| Suscripciones | M_7911 |
| Quejas | M_7911 |
| Clasificados | A_3333 |
| Jefe Redacción | A_3205 |
| Redacción | M_7913 |
| Sports | M_7912 |
| Ag Guanabacoa | XO_1584 |

PRECIOS DE SUSCRIPCION AL «DIARIO DE LA MARINA»

| | |
|---|---|
| **Habana y Provincias** | |
| Mes | $ 1.20 |
| Trimestre | 3.25 |
| Semestre | 6.25 |
| Año | 12.00 |
| **Extranjero** | |
| Trimestre | $ 4.25 |
| Semestre | 8.00 |
| Año | 15.00 |
| **Edición Dominical (Para el extranjero solamente)** | |
| Semestre | $ 3.00 |
| Año | 5.00 |


## Asegura Arturo Nespereira que Trujillo es ajeno por completo a la muerte de Abelardo Pacheco

Señaló como inductores a Machado y a Rodríguez Batista y como autores materiales a los ex Sargentos J. Sánchez y Duque. Proceso por malversación contra Federico Fabre

Santiago Trujillo Martínez, excomandante Jefe de la Policía Secreta volvió, nuevamente, ayer a ocupar el banquillo para ser juzgado por el Tribunal Nacional de Sanciones por el delito de asesinato, esta vez por la muerte del periodista director de «La Voz del Pueblo», Abelardo Pacheco, que cayó atravesado por varios perdigones en la Calzada del Cerro y San Cristóbal, al bajar de un tranvía, en el año de 1930.

Preside el Tribunal que conoce del asunto el doctor Ricardo R. Duval, y lo completan los doctores Félix Sánchez Penichet, Luis Rodríguez de Cárdenas, Jorge M. Cowley y Carlos M. de la Torre y funge de Fiscal el que es Teniente de ese Ministerio en el Supremo, doctor Francisco Chacón Carbonell, que interesa la pena de muerte, rebatiendo su petición el defensor doctor Enrique Fuentes Carrillo, que actúa en sustitución del doctor Heliodoro Gil, que renunció.

En su prueba de confesión Trujillo negó que hubiera tenido participación en el crimen, del que se enteró por la Prensa, siendo, por consiguiente, ajeno a cuanto del caso se trate.

Seguidamente se llevó a cabo la prueba pericial médica a cargo de los doctores Antonio F. Barreras y Manuel Barroso, médicos forenses, Director y Sub-director del Necrocomio, respectivamente, entonces, los que ratificaron la diligencia de autopsia que llevaron a cabo del cadáver de Pacheco, el cual presentaba ocho perforaciones intestinales producidas por perdigones; también el doctor Ignacio Bustillo informó en el sentido de haber practicado la primera cura a la víctima, la que ninguna manifestación le hizo.

Comenzó la prueba de testigos con la declaración de Arturo Nespereira, destacado revolucionario, cuyas investigaciones le permiten asegurar que Santiago Trujillo es absolutamente ajeno al delito, lo cual aseguró enfáticamente, acusando de ser los autores, por inducción Gerardo Machado y Manuel Rodríguez Batista, que fué Jefe del Servicio Secreto de aquél, y quien comisionó a los ex-sargentos José Sánchez Hernández y Joaquín F. Duque, para que consumaran el crimen, siendo Sánchez quien disparó sobre Pacheco desde un automóvil, manejado, asegura por un vigilante de la Policía nombrado Juan Martínez. Todo ésto lo afirmó Nespereira con tal seguridad, que el Fiscal doctor Chacón Carbonell, pidió que se consignaran en acta las manifestaciones de aquél, para proceder contra Sánchez y Duque en su oportunidad. También expuso Nespereira que Amparo González, muerto por la Justicia Popular a raíz de la caída del gobierno de Machado, y José Santos Vasallo, que está declarado en rebeldía en este proceso, no tomaron participación en el asesinato; de todo cuanto expuso Nespereira, dijo estar «absolutamente seguro y no tener duda de ninguna clase».

Le siguió Felipe Argüelles, el que ninguna luz aportó al Tribunal, compareciendo a continuación, la señora Dolores Aguila viuda de Pacheco, la que expresó que Machado dispuso la muerte de su esposo por la valiente oposición que hacía a su régimen desde «La Voz del Pueblo». Vió a su esposo en la Casa de Socorro y él le dijo que «los esbirros de Machado lo habían asesinado y que un hombre uniformado, al bajar del tranvía le puso la mano sobre uno de sus hombros, diciéndole: «Qué tal, Pacheco?... recibiendo en ese momento la súbita e inesperada agresión, añadiendo que el coronel Aurelio Hevia le manifestó que Amparo González y José Santos Vasallo, en cumplimiento de órdenes del jefe de la Secreta, Trujillo, habían asesinado a su esposo.

Finalmente declararon Perfecto Aguila, cuñado de Pacheco, Vicente Ferrer y Pablo Víctor González, agente, éste, de la Policía Judicial, que ratificó su informe, conviniendo, todos, en lo dicho por la viuda de Pacheco, al igual que Laureano Herrera, último testigo de ayer. Y a petición del Fiscal se suspendió el acto para seguirlo el próximo día 27, a las dos de la tarde, con la continuación de la prueba testifical.

### LA MUERTE DE JORGE LINO FUENTES

Hoy, como dijimos ayer, seguirá en la Sala Tercera de lo Criminal, el juicio contra Santiago Trujillo, Joaquín F. Duque, José Sánchez, Jerónimo Rojas, Bruno Borroto y Federico Méndez, por la muerte de Jorge Lino Fuentes; el Fiscal modificará sus conclusiones, sin que pueda asegurarse en qué sentido, pero sí que retirará la acusación en cuanto a alguno o algunos de los procesados.

### LA CAUSA CONTRA EL EX-PAGADOR FEDERICO G. FABRE

Para el próximo día 29 del actual ha señalado el Tribunal Nacional de Sanciones el juicio de la causa contra el ex-Pagador de Obras Públicas Federico G. Fabré González, por el delito de malversación de $46.541.43, que aparecen destinados a los gastos de los festejos de la toma de posesión de Gerardo Machado, en 20 de mayo de 1929, o sea, en su segundo período.

El Fiscal, que hace graves imputaciones al encausado, pues afirma que dichos fondos pertenecían al crédito de $80.000.00 destinados a socorrer a las víctimas del ciclón de 1926, que azotó a la República, pide que Fabré sea condenado a multa de $20.000.00 y ocho años y un día de inhabilitación especial para el cargo que desempeñaba u otro análogo. Defiende a Fabré el doctor Néstor Carbonell, que mantiene conclusiones absolutorias.

### SOBRESEIDA UNA CAUSA CONTRA EL DR. LANDA

Por auto dictado ayer por la Sala de lo Criminal del Tribunal Supremo se acordó, a instancia del Ministerio Fiscal, sobreseer libremente en el proceso que por supuesto delito de falsedad se iniciara contra el exSecretario de Comunicaciones interino, doctor Gabriel Landa Chao, al cual denunció un telegrafista. Las actuaciones han sido archivadas definitivamente. De las actuaciones sumariales practicadas por el Juez Especial, doctor José A. Riera no se llegó encontrar sión alguna determinante de que el doctor Landa hubiere cometido falta ni delito alguno, no habiéndosele procesado.

### EL PROCESO POR MALVERSACION EN LA S. DE HACIENDA

Ayer también, el Juez Especial doctor Riera, elevó a la Sala de lo Criminal del Supremo, el sumario del proceso que se intruye contra el antes citado doctor Gabriel Landa Chao, que fuera Secretario de Hacienda y al cual se imputa el delito de malversación. Pasarán las actuaciones al Ministerio Fiscal para el trámite correspondiente de conclusiones. En este proceso defiende al doctor Landa el doctor Enrique Roig, al cual se entregará la causa, después, para conclusiones, caso de que el citado Ministerio las formule acusatorias.

### LOS ACUSADOS «CHEITO» y «AGAPITO» SON ABSUELTOS DE ROBO

José Rodríguez Valdés, conocido por Cheito y Ricardo R. Romero Ruiz, llamado Agapito, fueron acusados por el Ministerio Fiscal del delito de robo en la casa Padilla 10, en Guanabacoa, domicilio de Alejandro Castroman, en la que penetraron sujetos desconocidos apoderándose de joyas de la propiedad de aquél, ascendentes a $88.90, recuperándose de ellas varias por valor de $30.00. El Fiscal pidió que fueran ambos condenados a la pena de ocho años de presidio mayor, calificando el hecho de robo en casa habitada con armas, mediante escalamiento y fractura de ventana, con las agravantes de nocturnidad y reincidencia. Pero la Sala Primera de lo Criminal, que ponció de manifiesto, aceptando las argumentaciones que en defensa de dichos encausados formulara el doctor Ricardo Illá Vilaró, conocido Letrado de esta Capital, ha absuelto a ambos procesados, por haberse evidenciado su no culpabilidad, disponiendo su inmediata libertad, que se llevó a cabo.

### LA PRESIDENCIA DEL TRIBUNAL SUPREMO Y LA DE SU SALA DE LO CIVIL

En los centros judiciales se insistía ayer en que sería designado Presidente del Tribunal Supremo el doctor Manuel Martínez Escobar, actual Presidente de la Sala de lo Civil del mismo tribunal, al producirse aquella vacante por la jubilación voluntaria del doctor Juan Federico Edelman Rovira, que desempeña dicho cargo.

También se aseguraba que para sustituír al doctor Martínez Escobar en la Presidencia de la Sala de lo Civil citada, el doctor Juan V. Tapia Puentes, que ocupara el cargo por varios años y que renunciara a raíz de la caída del gobierno de Machado.

Ambas designaciones han sido muy favorablemente acogidas por el Foro y la Judicatura.

En la tarde de ayer, sin embargo, el doctor Domingo Morales del Castillo informó a la Prensa que el Dr. Edelmann había desistido de Jubilarse.

### SOBRESEIDO POR EL SUPREMO EL DR. CABEZAS, SECRETARIO DE JUSTICIA

En los centros oficiales y judiciales se afirma que, caso de aceptarse la renuncia que de su cargo formulará el Dr. Andrés Domingo Morales del Castillo, Secretario de Justicia, será designado para el cargo el doctor José R. Cabezas, actual magistrado del Tribunal de Urgencia número Uno.

## En un brillante acto, el Club Rotario entregó los premios del concurso de las fachadas

Han sido los triunfadores los arquitectos Moenck y Quintana y Esteban Rodríguez Castells. El Sr. Andreu, pronunció un discurso en torno a la interesante justa

Bajo la presidencia del titular, arquitecto señor Horacio Navarrete, y actuando de secretario p. s. r. el doctor René Acevedo, se efectuó una brillante sesión ayer en el Club Rotario. Dedicada a hacer entrega de los premios adjudicados en el Concurso de Fachadas Artísticas organizado por la institución de la rueda dentada, siempre atenta a toda obra de ensalzamiento colectivo.

Los premios del Concurso fueron otorgados en la siguiente forma, conforme a lo ya publicado por el DIARIO.

1º. Medalla de Oro y Tarja de Bronce, a los arquitectos Moenck y Quintana, por la fachada de la casa sita en la calle 15 esquina a E, en el Vedado, propiedad del señor Francisco Juarrero.

2º. Medalla de Plata y Tarja de Bronce, al arquitecto Esteban Rodríguez Castells, por la fachada del edificio «Bacardí».

**LA SEÑORA FLORA MORA**

La señora Flora Mora—conocida concertista y compositora—consumió un turno, en primer término, para hablar en torno a la influencia de la enseñanza musical en la estructura moral de los niños.

Señaló que el idealismo tiene un punto de contacto con el rotarismo, y que así, es dable observar cómo los hombres de negocios agrupados bajo la bandera de Rotary, a pesar de sus múltiples quehaceres y preocupaciones, libran campañas de alto idealismo en bien de la comunidad. Abogó por un mejoramiento musical, señalando que el poder de la música es muy grande, propiciando en los ciudadanos entereza de carácter, disciplina, amor, equilibrio espiritual, y, por ende, amor a la Patria. Dijo que siendo la música el arte por excelencia para expresar los sentimientos humanos, es un recurso salvador para las escuelas, institutos y demás centros análogos, para infiltrar en las nuevas generaciones el amor patrio, el afán de los pueblos civilizados y las buenas cualidades que deben prosperar en todo individuo.

Terminó diciendo que la enseñanza musical a la niñez es una necesidad—y no un adorno—porque vivimos en una época en que es preciso triunfe a toda costa el idealismo, para ponerle una barrera al materialismo que trata de destruirlo todo. Fué muy aplaudida.

**EL SEÑOR FRANCISCO ANDREU**

El señor Francisco Andreu, Vicepresidente del Club Rotario, pronunció un elocuente discurso, haciendo entrega, al propio tiempo, a los agraciados, de los premios del Concurso de Fachadas. Comenzó haciendo historia del Concurso de referencia, que data del año de 1924, a iniciativas del arquitecto y rotario señor Emilio de Soto, con el fin de estimular la construcción de bellos edificios que dieran realce y embellecieran nuestro concepto de gran capital. Fué narrando el ingeniero señor Andreu los agraciados en todos esos concursos, hasta llegar al actual, cuya entrega de galardones se anunciaba. Seguidamente hizo una sugestión al Rotary sobre algunas modificaciones que fueran posible introducir en los futuros concursos. Al efecto, indica la conveniencia de que se señale en el Jurado que ha de juzgar los próximos concursos, «una persona que, designada por el Centro de la Propiedad Urbana de la Habana, represente a los propietarios, que son factor principalísimo de los mismos, y a la vez, para estimular más aún el interés de los propietarios y arquitectos, que se reclame del Ayuntamiento de la Habana que de la recaudación total que se haga durante cada ejercicio por el concepto de arbitrios por obras de todas clases, se consigne un tanto por ciento mínimo de la misma, para premiar al arquitecto que resulte victorioso y también, que se conceda para el propietario de la finca, por el esfuerzo económico que realiza, en bien de la ciudad, el que disfrute de la gracia de quedar exento del pago de la contribución por impuesto territorial, durante tres anualidades».

Dijo por último el señor Andreu: «Formando como formo parte de nuestra Junta de Gobierno, me propongo concederle toda mi atención a todo aquello que propenda a mantener latente este espíritu de aliento al buen gusto en mejoramiento de la ciudad, que representa estos Concursos de Fachadas, que supo tan oportunamente crear el Rotary Club, y que los ha venido manteniendo a través de las múltiples dificultades y quebrantos en todos los órdenes, que hemos venido atravesando desde entonces». El orador fué muy aplaudido. Acto seguido, el Presidente Navarrete, levantó la sesión.

## Explica la Corporación de los Expendedores de Billetes sus puntos de vista en la materia

Desea: venta libre, sin alterar el precio; respeto al actual sistema distributivo; modificación del reglamento y planes adecuados de acuerdo con la capacidad adquisitiva del país

Declaración de principios de la Corporación Nacional de Expendedores de Billetes de Lotería.

No son los dirigentes de esta Corporación peleles que se dejen dirigir tras bastidores por personas interesadas y se sienten respaldados y alentados por todos los miembros de la misma que reconocen el sacrificio que de amistades e intereses hemos hecho para defender los legítimos intereses hasta del más humilde.

Tal parece que los que atacan esta Corporación temen perder las posiciones que sólo han conquistado de una forma poco justa, pero no queremos en modo alguno seguir polemizando para no dar oportunidades de que salgan al escenario público, y por tanto nos concretamos a dar a conocer, simplemente, nuestras declaraciones de principios:

La Corporación Nacional de Expendedores de Billetes quiere hacer constar de una manera terminante, para que no se sorprenda a la opinión pública con manifestaciones interesadas, que precisamente todas las campañas libradas por esta Corporación contra los procedimientos que antes de ahora llevó a cabo la Dirección, fueron para evitar que desaparecieran los pequeños adquirentes y volvieran los tiempos de la «acaparación».

Si esta Corporación hubiera tenido interés en ello, hubiese dejado que con planes excesivos puestos en práctica últimamente, aniquilaran a los pequeños expendedores, por cuanto sin capital suficiente para soportar pérdidas continuas, hubieran cerrado sus establecimientos esos pequeños adquirentes, como lo han hecho ya tantos otros; hasta el grado de que en el mes de enero un billetero hubo de prenderse fuego, debido a las enormes pérdidas dejando en su maletín de viaje varios billetes que no pudo vender.

Si se fuera a narrar la historia de estos descalabros desde las famosas bodas de plata, necesitaríamos llenar extensas cuartillas que llevarían al ánimo de la opinión pública la realidad, pero no queremos sino diafanizar la situación de esta Corporación y decir que ella nació para defender todos los intereses representados en el negocio de billetes, y muy particularmente de pequeños adquirentes, hasta el grado de que en el Comité de Dirección ostentan cargos vendedores ambulantes que defienden los intereses de esta humilde clase.

**PETICIONES FUNDAMENTALES DE LA CORPORACION**

**a)—Venta libre sin alterar el precio marcado en la fracción.**

Si esta Corporación solicitara la libre venta sin limitar el precio al mercado en la fracción, podría acusársele de especuladora, pero si lejos de ello pedimos que se limite a su precio la venta, lógico es pensar que esto ha de contribuír a la mayor facilidad en la venta del billete.

**b) Respecto al actual sistema de distribución.**

Nos enorgullece, aunque otra cosa se quiera hacer ver a la opinión pública, que el actual sistema de distribución se debe e iniciativas de numerosos miembros de esta Corporación, que dieron la pauta a seguir y ello destruye la acusación que de acaparadores se nos hace, de manera interesada y maliciosa.

**c) Modificación del Reglamento, en el sentido de que ofrezca garantías y obligaciones para ambas partes.**

El Reglamento que quiso poner en vigor el Director, creaba una serie tan considerable de poderes omnímodos, que, como los señores feudales de otros tiempos, se erigía en dueño y señor de nuestras vidas y haciendas, dictando hasta prescripciones para el resto de nuestras vidas, que alcanzaban hasta nuestra tercera generación. La forma en que estaba redactado era tan vejaminosa, que constituía un atentado a la libertad individual, que no podíamos permitir hombres que nos preciamos de ser libres.

**d) Planes adecuados a la capacidad adquisitiva del país.**

Este otro punto fundamental que pedimos, constituye el mentís más rotundo de los que nos acusan de propiciar tiempos que no pueden volver; por cuanto, si deseáramos que cayeran los pequeños adquirentes, no hubiésemos combatido los planes excesivos que hubieran llevado a la ruina a esa clase respetable; esos mismos planes se hubieran encargado de desplazarlos y desplazar también, el actual sistema, habiendo permitido que los grandes capitalistas del negocio se hubiesen hecho dueños absolutos de él.

Por esa y otras razones nos hemos visto precisados a pedir al Honorable señor Presidente de la República, que nombre un nuevo Director de su plena confianza, que llene las aspiraciones y necesidades de los clientes de la Renta, coadyuvando a la mejor distribución de esos títulos; y nos opondríamos a que volviera aquel período de peligros y humillaciones.

**Por la «Corporación Nacional de Expendedores de Billetes de Lotería, Fernando Simo, José Carreras, Eugenio Menéndez, Gregorio Callejas, Angel Alvarez, Carlos Suárez, Silvano Alonso, Rafael Mora, Angel Fernández, José Castellanos, José M. Duarte, Vicente García y José María Sánchez.**

### CATA PRESENTO CREDENCIALES

El ministro de la República en Panamá, Sr. Alfonso Hernández Catá, informa a la Secretaría de Estado que con fecha 8 de los corrientes, a las cuatro de la tarde, presentó sus credenciales ante el Gobierno panameño como Enviado Extraordinario y Ministro Plenipotenciario de la República de Cuba.

## WILLIAM D. PAWLEY, MAGNATE DE LA AVIACION, NARRA SUS IMPRESIONES SOBRE CHINA, LEJANA Y ATRAYENTE

China entra en una etapa de florecimiento. Tienen los asiáticos gran disposición para el pilotaje. Un brindis por Cuba en el corazón de Shanghai. Hawks y el daiquirí

En la tarde radiante, el edificio grisáceo del Hotel Nacional era a modo de brazo gigantesco que se adentraba en el mar para decir el último adiós al barco que en la lejanía era un punto no más. Sentados en la terraza, ante el soberbio panorama de los jardines en alianza con el mar para atesorar belleza, el repórter dialoga con Mr. William D. Pawley, personaje mundano, caballero del aire, hombre de innata simpatía, muy conocido de los cubanos, ya que por espacio de largo tiempo residió en nuestra capital, fomentando el servicio de transporte aéreo a través de la República.

En efecto, Mr. Pawley fué el hombre tesonero que logró, tras arduos empeños, que los trepidantes motores de los aviones entonaran día a día, sobre la campiña esmeralda de Cuba, la canción del progreso. Más tarde las líneas fomentadas por Mr. Pawley pasaron a la compañía subsidiaria de la Pan American Airways, y el magnate de la aviación, cual moderno caballero de aventuras, buscando campo para sus actividades, dió un salto y fué a detenerse en la China.

La llegada de un hombre de la actividad de Mr. Pawley, especializado en la última rama del progreso humano—la aviación—al Oriente fabuloso y tradicional, había de ser, en cierto modo, a manera de «varita mágica» que había de acrecentar las ansias avancistas de la patria de Sun-Yat-Sen. Y, en efecto. No transcurrió mucho tiempo cuando la empresa organizada por Mr. Pawley—la «International Aviation Inc., New York-Shanghai»—cubría un servicio regular en grandes zonas de la República de China.

—La aviación—nos dice nuestro entrevistado—sigue ganando terreno día a día en el orbe... Hasta los más remotos lugares llegan los aviones, prestando ingentes servicios a la comunidad, ora en su aspecto de medio de transporte, ora en el sanitario...

—¿.....?

—En la China la aviación ha logrado despertar el interés que en el resto de los pueblos. Tanto la rama militar como la civil están muy adelantadas. Además, los chinos tienen grandes condiciones para el pilotaje... De ese modo, cuenta con muchos y expertos aviadores...

—¿.....?

—La Compañía por mí presidida acaba de vender sus aparatos y traspasar sus rutas en explotación a la Pan American. Con la implantación del servicio del Pacífico, conexionado con los de los grandes países orientales y los de aquí, los de la América latina, queda cubierta una inmensa red aérea de positivas grandes ventajas para el mundo civilizado...

—¿Qué recuerdos nos trae de su estancia en China?

—¡Oh! Muy gratos. Aquel es un buen pueblo que, día a día, gana terreno en el florecimiento general, sin olvido del terreno económico...

Una pausa. Y después agrega:

—Crea que no olvidé nunca a Cuba. La prueba de ello está en que, hallándome en Miami, dí un salto a la Habana para pasarme aquí unos días entre los cubanos, a los que aprecio hondamente... Por cierto que en Shanghai me encontré un día a uno de los Bacardí. Fué el único cubano que allí vi durante mi estancia. Fueron días deliciosos, recordando este país. Y por él y su prosperidad brindamos—con ron «Bacardí, precisamente—ese cubano y este americano...

Y Mr. Pawley sonríe, a la par que su sonrisa se pierde en la lejanía, como sumido en una evocación.

Y he ahí algo de este americano inquieto, dilecto «causseur» y simpático amigo, con quien pasamos ratos inolvidables en la época en que hicieron furor los «records» de distancia a través del «raid» New York-Habana. En esos «raids», a más de otros pilotos, tomaron parte los famosos Frank Hawks, Lou Reickers, James E. Doolittle y otros varios.

Por cierto que en uno de esos vuelos, Hawks—el mundialmente famoso Hawks—traía en el fuselaje de su avión una leyenda de propaganda en favor de la ya extinguida Ley Seca. Y Mr. Pawley, sonriente, cuando aún el piloto no había abandonado la cabina de su avión, le ofreció un delicioso «Daiquirí». Allí mismo, cuando el aparato aún trepidaba, Hawks hizo un guiño, alzó la copa en brindis mudo pero elocuente, y dió buena cuenta del «Daiquirí»... Y aquella fué una de las primeras quiebras de la Ley Volstead...

F. C. B.

## Piden las fuerzas vivas de Guanabacoa que sea puesto en libertad el S. J. A. Puga Díaz

Los señores José de la Noval, Presidente del Liceo de Guanabacoa; José Catasús, del Casino Español; Nicolás Machado, de «El Progreso»; Carlos Corral, de Propietarios y Comerciantes, Félix Lene, de los Periodistas; Oscar M. Blanco, de los Caballeros de Colón, Miguel Fernández de los Caballeros Católicos, José Mateo, Director del Conservatorio del propio nombre, Ricardo Menéndez, de la Cámara de Comercio; todos presidentes de dichas instituciones, se han dirigido al Gobernador Militar de la Provincia, teniente coronel Pedraza, rogando sea puesto en libertad el conocido industrial de aquella Villa señor José Antonio Puga Díaz.

## Hará sólo labor de higiene el Dtr. de Sanidad

Toma de posesión del Dr. Ramos presenciada por el Ministro del Uruguay. La vacuna distribuída

Bajo la presidencia del doctor Aurelio Ituarte, Secretario de Sanidad, juró ayer el cargo de Director del ramo, el Profesor de la Universidad Nacional, doctor Domingo F. Ramos. Durante el acto se encontraban presentes el Exmo. señor Ministro de la República Oriental del Uruguay, doctor Benjamín Fernández Medina y los doctores Alvarez Tabío, Director de Beneficencia; Mario Manduley, Jefe de Despacho de la Secretaría; Díaz Albertini, Director del Instituto Finlay; Arturo Cañas Perdomo, Jefe de Despacho de la Dirección de Sanidad; Gustavo Vidal, Secretario Particular del señor Secretario y otros altos funcionarios del Departamento.

Leída el acta de juramento y que suscribieron los presentes, el doctor Ramos declaró que consideraba un honor inmerecido el que se le hubiera nombrado Director de Sanidad, honor que agradecía al Gobierno del Coronel Mendieta y a su Secretario de Sanidad ,doctor Ituarte. Agregó que al terminar el periodo revolucionario que determinó la caída del machadato, pensé que los cubanos iban a dedicarse con decisión a realizar una labor reconstructiva y a ese efecto, dediqué mis esfuerzos a la mejor organización del Instituto Finlay, cuyo prestigio científico es indiscutible».

Terminó el nuevo Director de Sanidad solicitando la cooperación de todos, especialmente la de la prensa.

Posteriormente nos dijo el doctor Ramos que iba a hacer labor sanitaria y no política .

**VACUNA DISTRIBUIDA**

La Dirección del Laboratorio Nacional informó a la Dirección de Sanidad haber distribuído durante el pasado mes de febrero 29,500 dosis de vacuna contra la fiebre tifoidea entre distintas jefaturas locales de la República que la solicitaron.

## Llegará mañana un stock de plata por $540.000.

Unos ratones royeron varios certificados plata. Hace una advertencia la S. de Hacienda

En la Secretaría de Hacienda se facilitó ayer a la prensa para su publicación, la siguiente nota, que deben leer todos los empleados cesantes para no incurrir en un delito que será duramente castigado:

«Se hace saber por este medio a todos los empleados y en particular a los Inspectores de este Departamento, que han sido declarados cesantes, el deber en que están de hacer entrega inmediatamente de los documentos, carnets, chapas y cuantas pertenencias del Estado conservan en su poder, a fin de no incurrir en las responsabilidades que les serán exigidas en caso de no cumplir este requisito».

**BILLETE CUBANO ROIDO**

Las ratas han hecho de las suyas en los nuevos billetes cubanos. Ayer se presentó en la Secretaría de Hacienda la señora Ana J. Linares de Queipo, vecina de Fernandina 86, interesando el canje de un certificado de plata cubano por valor de 5 pesos, por haber sido roído parte del mismo, por ratón o guayabito, en una de las gavetas de su tocador. Fué enviado a la Sección de la Moneda para que ésta informe de la viabilidad de la devolución, ya que será hecha tan pronto se llene ese requisito, dándosele un billete nuevo por el mismo valor.

**FIRMADO UN REGLAMENTO**

El Decreto Reglamento para la cobranza del impuesto de consumo al azúcar que llevó el Coronel Despaigne a la Presidencia, ha sido ya firmado por el coronel Mendieta, entrando en vigor tan pronto aparezca publicado en la Gaceta Oficial.

**CESANTE EL SUB-INTERVENTOR**

Se encuentra redactado el Decreto por el cual se declara cesante al señor Roberto Valdés Daussá, del cargo de Sub-Interventor de la República.

**LLEGA MAS MONEDA CUBANA**

Mañana sábado y por la vía de Key West, llegará a la Habana una nueva remesa de certificados plata cubanos, ascendente a la suma de 540 pesos. También esperan en la Secretaría de Hacienda la llegada de $1.000.000 en pesos plata de la nueva acuñación.

**EMPLEADOS AFIANZADOS**

Por un Decreto del Secretario de Hacienda se dispone las fianzas que deben prestar los empleados afianzados, para que puedan firmar los documentos de pagos y recibir ingresos conforme a lo que dispone la Ley.

**EN LA RENTA DE LOTERIA**

Ya han sido decretadas más de doscientas cesantías en la Renta de Lotería, y cubiertos todos los cargos, por lo cual, reorganizado el Departamento, no existen plazas vacantes.

**JEFES CONFIRMADOS**

Han sido confirmados en sus cargos, los señores Guillermo Martínez, Tesorero; Aurelio García Guzmán, Jefe del Departamento de Operaciones mecánicas, Alvaro Menéndez, Secretario General de Administración, Enrique Callegas, Pagador; Leo Despaigne, Jefe del Personal y Francisco Perdomo, auxiliar de la Dirección.

**JEFE DEL DESPACHO**

Tomó posesión de la Jefatura del Despacho, el señor Jaime Romeu, antiguo empleado de la Renta de Lotería.

## Porto Pena ha sido detenido por la Policía

Se le acusa de haber matado al capitán Hernández Rudda y de ser un elemento peligroso

Manuel Porto Pena

Los vigilantes 1167, R. Rodríguez, y 1040, N. César, cumpliendo órdenes del teniente coronel Pedraza, arrestaron anoche en la esquina de Corrales y Egido, a Manuel Porto Pena, natural de España, de 23 años de edad, vecino de Artes 7, en Casa Blanca, al que se le acusa de ser el Presidente de la Liga Juvenil Comunista de los barrios de Casa Blanca, Regla y Guanabacoa, así como Delegado General al Plenum de la Confederación Nacional Obrera de Cuba.

Además, se le supone dirigente de las huelgas de bahía y ser la misma persona que dió muerte hace tiempo al capitán del Ejército Hernández Rudda, cuando los tristes suceso de Mella, hecho ocurrido en la calle de Reina.

Según la Policía Porto Pena es un peligroso comunista que se ha visto envuelto en distintas causas.

El detenido quedó en la Sección de Especiales para ser más tarde remitido al Castillo del Príncipe, a la disposición de las autoridades militares.

### La Viuda de Feito contra las colectas; solo hay una que tiene su autorización

La señora Marta Roque, viuda del infortunado joven Armando Feito, nos ruega hagamos saber que nadie está autorizado para realizar colectas a su nombre, a excepción de la que por su propia voluntad está haciendo "La Voz del Aire".

Que ha sido enterada de que existen algunos "vivos" explotando el sagrado nombre de su difunto esposo, y por ello deberán ser aprehendidos por las autoridades para su castigo, ya que no están autorizados.

LEA AVANCE todas las tardes. Director: J. I. Rivero

## Terminadas las cesantías en la Sec. de Sanidad

Ruega el Dr. Ituarte no le lleven más cartas de recomendación. El Presidente de los Enfermeros

Una extensa conferencia celebró ayer con el Secretario de Sanidad, doctor Ituarte, el Presidente de la Asociación de Enfermeros Graduados de la República, señor Alberto Rodríguez Sust.

De lo tratado se guarda gran reserva. No obstante, supimos que el Jefe de la Sanidad y el Presidente de los Enfermeros discutieron distintos asuntos relacionados con ese importante servicio en los hospitales.

**NUEVO ADMINISTRADOR**

Por Decreto Presidencial fué declarado cesante el señor Julio Lanier Hevia, en el cargo de Administrador del Hospital de Dementes de Cuba (Mazorra).

Se asegura que ocupará la plaza vacante el señor Gustavo Garmendía, quien hasta hace poco figuró como Administrador del hospital de leprosos de «San Lázaro».

**NO MAS CESANTIAS**

Confirmando la noticia anticipada por nosotros, el doctor Ituarte, ratificó ayer sus anteriores declaraciones en el sentido de que se había terminado ya el movimiento de personal en las oficinas a su cargo, por lo que rogaba a todos cuantos se interesasen por plazas en el Departamento, se evitasen la molestia de ver defraudadas sus esperanzas, beneficiándose asimismo, la Administración Pública, especialmente la sanidad, a la cual dedicará todas suns energías.

### CESANTIAS EN EL AYUNTAMIENTO

Por decreto del Alcalde Municipal doctor Belt, ha sido declarados terminados los servicios de los siguientes empleados: Julio Felú; Miguel Benítez; Ramón Díaz; Armando Maresma; Alberto Maresma; Margarita Ramos; Antonio Saínz; Arturo Selma; José Shelton; Valentín Castillo; Juan Cabrera; y Gonzalo Baillart, del Departamento de Impuesto Territorial del Municipio.

## A 6 años de cárcel se rebaja la pena a Dolores González

Se admitieron en su favor dos atenuantes. El fallo se conoció a las 5 de la tarde

Dijimos en nuestra anterior edición que ayer se daría a conocer oficialmente, el fallo recaído en el proceso contra Dolores González Seijas, por la muerte de Pedro Gutiérrez, en Güines, el 24 de agosto del pasado año, y así fué; pero además de la atenuante de arrebato y obcecación de que hablamos, el Tribunal le ha apreciado una segunda, la de vindicación próxima de una ofensa grave, lo que ha hecho que sólo sea condenada a seis años y un día de prisión mayor.

La sentencia se acordó por el voto unánime de los integrantes del Tribunal, —Sala Segunda de los Criminal—, doctores Ramón J. Madrigal, Leopoldo Meruelos, —ponente—, Jesús Rodríguez Aragón, Carlos M. de la Torre y Fidel Vidal, sin que, por lo tanto, se produjera alguno en voto particular; no se recomienda la gracia de indulto.

La relación de hechos, o sea los Resultandos Probados, y los fundamentos de Derecho, los Considerandos, no fueron dados a conocer por el Tribunal, ya que pasadas las cinco de la tarde se terminó de firmarla, —la última firma fué la del doctor de la Torre, del que la tomó el Secretario de la Sala, doctor Raúl Diez Muro,— y no hubo tiempo material de que se hicieran públicos aquellos; lo serán en breve.

El repetido Tribunal, como se ha visto, rechaza la calificación de asesinato, sustentada por el defensor, y, además de la atenuante que apreció el Fiscal, como ya decimos considera la de vindicación próxima de una ofensa grave; los doctos juzgadores, pues, han analizado las circunstancias del hecho y establecido un criterio ecléctico.

Es muy posible que el defensor de Dolores González, doctor Maximiliano Trujillo, recurra del fallo ante el Tribunal Supremo.

### REFORMA MONETARIA

El cónsul de la República en Tampico, México, envía a la Secretaría de Estado copia del decreto dictado por el Gobierno de México con fecha 11 de febrero último y que empezó a surtir sus efectos el día 6 de los corrientes reformando el artículo 8 de la Ley Monetaria vigente en la República mexicana.

## Los Inspectores autorizados para comprobaciones

El Jefe del Acueducto de Albear llama la atención de los vecinos para que no se dejen sorprender

El jefe del Acueducto de Albear, ingeniero Sánchez Gique, del Departamento Técnico, nos ruega llamemos la atención de los propietarios de fincas urbanas de esta ciudad y del público, para que no se dejen sorprender por individuos que pretendan hacerse pasar por inspectores de comprobación, en lo relacionado con los servicios del agua.

Las inspecciones relacionadas con las instalaciones de los servicios de agua están exclusivamente a cargo de seis empleados, cuyos nombres se relacionan a continuación:

Número 1, Luis González; número 2, Evelio Herrera; número 3, Enrique Navas; número 4, Antonio Casas; número 5, Luis Torralbas, y número 6, Manuel González.

Estos son los inspectores autorizados para las comprobaciones, y para obtener datos de los señores propietarios sobre la tributación, debiendo exhibir, en cada caso, el carnet de identificación de que van provistos además de la firma del ingeniero jefe del Acueducto y una orden expresa en la que consta la dirección de la finca, autorizada dicha orden por el jefe de la Sección de Expedientes del Departamento Técnico, con el cuño oficial de este Departamento.

Al recabar los inspectores datos de la tributación, dejarán en poder de los propietarios una boleta firmada por el inspector, haciendo constar la diligencia practicada, con su número y fecha de la misma, debiendo el propietario comparar esta firma con la que aparece en el carnet, para la debida comprobación de la identidad de la misma.

Cualquier gestión que se pretenda realizar cerca de los propietarios, sin llenar esos requisitos es apócrifa, o llevada a cabo por individuos a quienes no está encomendada esta gestión.

Los propietarios, para obtener datos en el Departamento Técnico, acerca de las inspecciones que hayan sido realizadas en sus propiedades, deberán presentar la boleta que reciban del inspector correspondiente. Dichos inspectores no están autorizados para informar sobre asuntos de instalaciones de agua, debiendo acudir los propietarios interesados al Departamento Técnico a interesar del ingeniero jefe los datos

# POSIBLEMENTE DARAN HOY PLENOS PODERES A ANAYA MURILLO PARA DEPURAR EL PROFESORADO

## Aboga la Federación de doctores en Ciencias para que el Gobierno no suprima la enseñanza oficial

Columna Editorial

### *La clausura de los centros de enseñanza y la actitud del estudiantado*

Pide que se mantengan pero suprimiendo todo lo malo, mejorándola y remozándola

SIN duda con el designio de no verse precisado a ejercer una acción decisiva en las casas de estudio, el Gobierno fué soslayando pacientemente los problemas suscitados en las mismas, en espera de que las respectivas autoridades académicas cumpliesen el deber de ponerlas en orden hasta por su propio interés personal.

Pero esas autoridades no atendieron a la más elemental de las obligaciones que tenían, por lo cual los planteles de enseñanza dejaron de serlo para convertirse en centros de agitación social y política en los que se conspiraba abiertamente contra el régimen y estaba impulsándose el plan revolucionario a que respondió la última huelga.

Ante este hecho, que nadie ignora, el Gobierno tuvo que poner término a los desmanes que se producían en las casas de estudio, dominadas por agitadores sociales y políticos empeñados en fomentar dentro de ellas la rebeldía y llevarla a la calle, donde llegó a estar con la huelga iniciada en las escuelas públicas, y que fué extendiéndose a la burocracia y amenazaba paralizar en lo absoluto todas las actividades.

El foco principal de este movimiento sedicioso estaba en la Universidad, en cuyo recinto se reunían dirigentes comunistas con políticos y encontraban apoyo. De ahí que para evitar males mayores, el Gobierno, compelido por las circunstancias, acordase ocupar militarmente ese centro, que de todo tenía menos de enseñanza, y clausurarlo. Pero como la medida, por demás justificada, hubiera sido incompleta si no se hubiese extendido a todos los otros que se hallaban en las mismas o en no mucho mejores condiciones, también fueron puestos bajo la vigilancia de la fuerza pública y clausurados.

A todas luces esto—que nadie deplora más que nosotros—es un triunfo de los comunistas, porque fue lo que se propusieron lograr y para lo cual aquellos que simulaban ser estudiantes no resistieron—de acuerdo con su táctica y a la vez para poder obtener lo que deseaban—a las derechas estudiantiles cuando vigorosamente éstas reaccionaron contra la extrema izquierda tratando de dominarla. Mas es o parece ser un triunfo incompleto y, por fortuna, infructuoso de los comunistas, porque el estudiantado no les ha hecho muy cuerdamente el final del juego lanzándose, como imaginaban, a una lucha—que hubiera sido suicida—de la que, en caso de éxito, se hubiesen servido para dar el ataque frontal al capitalismo e imponer el comunismo, sin arriesgar nada o arriesgando poco.

Los verdaderos estudiantes han visto a dónde pretendían llevarlos y con qué fin, y aunque naturalmente les contraría, por el inmenso perjuicio que les causa, el cierre de los planteles de enseñanza, con muy buen juicio no han asumido, ni es de esperar que asuman, una actitud que fatalmente empeoraría la situación en que, por acción u omisión, se hallan colocados. Esto probablemente inducirá al Gobierno a darse toda la prisa posible en buscar el modo y manera de que no pierdan más tiempo que el indispensable para reorganizar los centros docentes en forma que ofrezca la garantía de que no volverán a constituir un peligro para el orden y la paz pública, o en poner en práctica la idea enunciada de sustituir el actual sistema de enseñanza oficial, cosa que requiere meditación, dicho sea de paso.

Es seguro que los agitadores profesionales estarán tratando de excitar el estudiantado y que no perderán medio ni ocasión para enfrentarlo con la fuerza pública; pero creemos que continuará produciéndose con serenidad y que, en vez de hacer de carne de cañón creando dificultades, ha de procurar allanar las creadas en lo que de él dependa. A eso le exhortamos, atentos a su propio bien. Observe que los comunistas, muy lejos de dar la cara y arrostrar el peligro que tienen de ser barridos a sangre y fuego, se han puesto a buen recaudo, en vana espera de que haya quienes les saquen las castañas del fuego. Por otra parte, advierta que ellos no pierden absolutamente nada, antes bien ganan, con que permanezcan indefinidamente clausurados los centros de enseñanza, y sí pierden mucho los alumnos de éstos que necesitan terminar sus estudios y quedar positivamente habilitados para la lucha por la vida.

La «Federación de Doctores en Ciencias y en Filosofía y Letras» considera necesario orientar la opinión pública del país, sobre el anunciado proyecto gubernamental, alterando el «status» de la Enseñanza Secundaria, Especial y Superior.

A fin de aclarar el alcance de las medidas en estudio, es menester hacer constar que, por lo que se conoce del citado proyecto, éste parece exclusivamente encaminado a suprimir la Enseñanza Oficial, sostenida por el Estado.

No se trata, por tanto, de crear la Enseñanza Libre, como algunos erróneamente piensan, puesto que ésta ha venido desarrollándose en Cuba paralelamente con la Enseñanza Oficial.

Es más, la libertad de Enseñanza ha sido, y es aún, tan amplia entre nosotros que el Estado, hasta la fecha, no ha llegado a legislar sobre las condiciones técnicas, éticas y de ciudadanía exigibles a los educadores.

En lo que respecta a los Institutos, la Enseñanza Libre, en sentido amplio que incluye el tipo intermedio de la Enseñanza Incorporada, se ha extendido tan considerablemente que en la sola ciudad de la Habana se hallan establecidos diez y nueve planteles incorporados y más de un centenar de no-incorporados.

Y no solamente los Institutos, sino también en la Universidad, se reconoce la Enseñanza Libre, denominada allí «Enseñanza Privada», y cuyos estudios se convalidan en los exámenes que a ese efecto se verificarán en la Universidad.

A reserva de formular en su oportunidad una exposición más amplia, esta «Federación de Doctores en Ciencias y en Filosofía y Letras» condena sumariamente la supresión de la Enseñanza Secundaria Oficial, por las razones siguientes:

1) Porque existe en todos los países civilizados. En los Estados Unidos, para no citar más que un ejemplo, la Enseñanza Oficial alcanza un noventa por ciento de la población escolar secundaria.

2) Porque constituye una de las funciones fundamentales del Estado moderno, ya que su propio destino depende primordialmente de la formación intelectual y ética de sus ciudadanos.

3) Porque la tendencia actual es hacer obligatoria la Segunda Enseñanza, por considerarse insuficiente la educación primaria para la actuación del ciudadano en la vida moderna. Ya en algunos países se ha implantado su obligatoriedad de manera gradual; en Alemania se exige la asistencia escolar hasta los diez y ocho años.

4) Porque el Estado Cubano carece de los recursos necesarios para organizar apropiadamente establecimientos adecuados que sustituyesen a los oficiales, proveyéndolos de material eficiente (cuadros, mapas, museos, gabinetes, laboratorios, &), y dotándolos de un profesorado idóneo.

5) Porque daría lugar a innumerables deficiencias pedagógicas, dada la dificultad de inspeccionar adecuadamente el crecido número de centros privados que se establecerían.

6) Porque propiciaría una nueva invasión del capital extranjero, absorbiendo un campo, como el educacional, de trascendental importancia para la nacionalidad.

7) Porque se originaría una encarnizada competencia, mercantilmente, entre los centros privados de enseñanza.

8) Porque se prestaría a un escandaloso comercio con la Enseñanza, dando lugar a un verdadero tráfico de notas y títulos.

9) Porque redundaría en una plutocratización de la Enseñanza, impropia de la época y de un Estado como el nuestro, en el que la filantropía de sus clases ricas no se traduce en la creación de establecimientos gratuitos de enseñanza.

10) Porque entrañaría un perjuicio directo e irreparable a los estudiantes pobres y a los de posición económica media, quienes se verían imposibilitados de cursar sus estudios.

Por todo lo cual, esta Federación aboga por que el Estado cubano no suprima la Enseñanza Oficial, abandonando así una de sus funciones. Consérvese la que ya tenemos, corrigiendo todos sus posibles defectos, reformándola, mejorándola y modernizándola, como esta Federación ha venido pidiendo; pero no se destruya.

Habana, 21 de marzo de 1935.

## *Son cubanos por nacimiento los hijos de los españoles que no se inscribieron como tales en fecha anterior a Abril del año de 1900*

La situación de la ciudadanía cubana del hijo de español que no se inscribió en Cuba, donde residía, hasta el 11 de abril de 1900, ha quedado resuelta por la Secretaría de Justicia en el sentido de que los que se encuentran en ese caso son «ciudadanos cubanos por nacimiento» y no por naturalización, y en tal forma dicho Departamento lo dará a conocer al de Estado, al evacuar la consulta que esta Secretaría le hiciera acerca de Juan Manuel Porta Prieto, al que, conforme a los pedimentos de sus letrados directores, que lo es el bufete González Mendive-Moré-Larrea, se otorgará carta de cubano por nacimiento.

El criterio aceptado por Justicia es el sostenido por el Dr. César Salaya, letrado del bufete Sánchez de Bustamante, y catedrático al que se consultó como perito en la materia, pues es bien conocida su competencia en Derecho Internacional, tanto público como privado.

Dice el Dr. Salaya en el informe aceptado por Justicia: «Caso de un español, nacido en la península española que residía en Cuba el día 11 de abril de 1899, que permaneció en Cuba hasta el 11 de abril de 1900 y que no se inscribió como español en el Registro de Españoles hasta dicha última fecha: si este individuo tuvo hijos nacidos en España o en otro lugar que no fuera Cuba y durante la minoría de edad de dichos hijos transcurrió el año del 11 de abril de 1899 al 11 de abril de 1900 en las condiciones apuntadas, los hijos nacidos antes mencionados **son cubanos por nacimiento**, a virtud de lo dispuesto en el artículo 9 del Tratado de París. El padre no adoptó otra nacionalidad durante la minoría de sus hijos, sino que permaneció con la cubana hasta que los hijos cumplieron la mayor edad».

«Caso de un extranjero cualquiera que viene a Cuba y se hace ciudadano cubano por naturalización, previo el cumplimiento de los requisitos constitucionales, es decir residencia en Cuba durante cinco años, no menos de uno de la intención de adquirir la naturalización cubana, renuncia de la nacionalización propia y obtención de la carta de naturalización cubana con arreglo a las leyes: Si este cambio de nacionalidad se opera dentro de la minoría de edad de hijos nacidos en el extranjero, dichos hijos serán cubanos por naturalización».

Como el caso de Porta Prieto, hay innumerables en Cuba, los que serán resueltos en la misma forma, aclarado ya suficientemente, el particular.

## *"LA DIETA Y LA ESPECIE" FUE EL SUGESTIVO TEMA DESARROLLADO EN EL "LYCEUM" POR EL DR. LEZA*

Disertó acerca de la importancia que tienen para el organismo diversos alimentos. La Srta. Uldarica Mañas hizo la presentación del disertante de modo elocuente

Ocupó en la tarde de ayer la tribuna del Lyceum el distinguido profesor de la Facultad de Medicina, investigador y escritor notable, doctor Francisco Leza. Su conferencia: «La dieta y la especie», desenvuelta con su habitual interés y precisión, deleitó al distinguido auditorio que le escuchaba al par que le ofreció atinada enseñanza en toda la extensa exposición de su tema.

A las 5 y media—hora acostumbrada—la bella y culta presidenta del Lyceum, señorita Uldarica Mañas, abrió el acto en los siguientes términos:

«Como sucede en la mayoría de los casos, la presentación significa ante todo, un saludo y una expresión de gratitud, ya que todos reconocen en el doctor Francisco Leza, nuestro conferencista de esta tarde, al profesor de la Facultad de Medicina y al médico especialista en enfermedades del estómago, entre cuyas obras se encuentra: «Derrotemos a la muerte», libro de divulgaciones con reglas para prolongar la vida, que justifica su lema: En ciencia, vulgarizar es tan útil como crear. Cediendo a la demanda de múltiples lectores, ha reunido en ese volumen los artículos publicados en el diario «Información» sobre diversos problemas de dietética.

Como dice el autor en el prólogo: «La única manera de orientar la vida hacia la felicidad es mantener el cuerpo sano y la mente limpia». «Por eso—concluye—este libro va dedicado a los desgraciados, a los inquietos, a los que viven en un ansia perfecta de felicidad»—sin saber lo que desean en concreto—y en general a los enfermos, que lo son por ignorar que

Dr. Francisco Leza

el ritmo de la vida es la salud.

Higienista notable, pertenece el doctor Leza a una pléyade de hombres de Ciencia, genuinos investigadores de la verdad, que conceden toda su importancia a la medicina preventiva. Es el tipo del médico moderno de mentalidad ágil y amplia cultura, orientada hacia las rivalidades vitales, al servicio de la Humanidad. En su doble desinterés no escatima la difusión de los conocimientos. Por eso ha podido decir: «Que la avaricia científica debiera figurar entre los pecados capitales, y los hombres de ciencia, que temiendo la profanación del templo, se comunicasen los conocimientos con un lenguaje cabalístico, debieran ser declarados culpables del delito de lesa Humanidad». De ahí su lenguaje claro, elegante y sencillo, y su gentileza al acceder a la invitación del «Lyceum» para tratar de uno de los aspectos más interesantes de su especialidad: «La dieta y la especie».

El doctor Leza tiene la palabra.

Tras de los aplausos que acogieron las palabras de la señorita Mañas, el doctor Leza comenzó diciendo cómo la ciencia podía artificialmente reconstruir la vida, avanzando por los peces, vertebrados, anfibios por donde avanza la vida hasta llegar a las aves, surgiendo con ella el instinto maternal, la primera noción de relación de un ser para con otro. La necesidad hizo adaptarse al medio a las aves—transformación anatómica—y llega el mamífero. Los humanos—mamíferos—tenemos a la mujer que es su máxima representación.

Se refiere el conferenciante al papel específico de la mujer, función que la Naturaleza le impone y que, por tanto, debe mantenerse sana. «Uno es lo que come», dice el doctor Leza, y a la mujer corresponde, más que al hombre, esta máxima.

Y entra el notable higienista en su plan: agua, alimentos, clase y variedad de éstos, clasificándolos según su propiedad y condiciones, así como el papel que desempeñan en el organismo. Conveniencias y perjuicios según la edad. Carnes, frutas, vegetales, hortalizas, etc. Diversidad de planes, y las sales como elementos primordiales de la dieta. El conferenciante lleva de la mano a su auditorio con su admirable disertación. Debe la mujer, dice en último término, observar una dieta apropiada para ser madre sana; «la mujer corona de la evolución biológica, reina de la creación».

Muy aplaudido y felicitado fué el doctor Leza al terminar su conferencia.

### AUSENTE EL CORONEL BATISTA

Desde las dos de la tarde el coronel Batista, acompañado de sus Ayundantes, los Capitanes Cernadas y B. Hernández, abandonó el Campamento de Columbia sin que se supiera hacia donde se dirigiera.

LEA AVANCE todas las tardes. Director: J. I. Rivero

## Nueva denuncia por ilicitudes en la Hacienda

El Servicio de Inteligencia del Ejército apunta cargos contra distintas personalidades

Una nueva denuncia ante el fiscal del Tribunal Supremo ha formulado el Servicio de Inteligencia Militar del Ejército Constitucional, contra el ex-Secretario de Hacienda, Dr. Joaquín Martínez Sáenz, y altos funcionarios de ese Departamento, esta vez por fraudes e irregularidades que se dicen cometidos en la cobranza del impuesto sobre el Consumo de Azúcar a partir del 3 de diciembre de 1934.

La denuncia se fundamenta en el informe rendido por el cabo Abad Gil Ramos, del Regimiento número 6, «4 de Septiembre», Campamento de Columbia, y se señalan como autores del delito o de los delitos que se hayan podido cometer—dice que se ha podido comprobar que los referidos fraudes fueron realizados necesariamente con el conocimiento de los acusados—al ya citado ex Secretario de Hacienda, y a los señores Roberto de Guardiola, ex Subsecretario del Ramo; Carlos García Avalos, Director de Rentas e Impuestos; Rogelio J. Vega Díaz, jefe del Negociado de Impuestos sobre Azúcar, de la Sección del Uno y Medio y Consumo adscripto a la Dirección de Rentas e Impuestos de la Secretaría; Ramón Viamontes del Pino, jefe del Negociado de Inspección de la Sección del Uno y Medio y Consumos; José M. Morán, ex-jefe de la Sección del Impuesto del Uno y Medio y Consumos; Emilio Xiqués, designado por la Dirección de Rentas e Impuestos, delegado de la misma ante Administración para la supervisión de dicho impuesto y de los negociados de Consumo y Apremios; Carlos Raspal, inspector de la Contaduría Central de Hacienda; Marcelino García Paredes, Administrador del Distrito Fiscal del Centro, todos puestos de acuerdo—sigue diciendo—con la Compañía Azucarera de la Habana, la Compañía Granera del Caribe, S. A., de la Habana, ambas; Héctor Blanco, de Güines; Justo Rossié, Francisco Díaz, de Matanzas; Compañía Operativa de Cruces, Compañía Comercial e Importadora, de Guanajay; Compañía de Fianzas y Seguros «El Escorial», S. A., José Feria Alonso, y la Compañía Comercial del Norte, S. A., de Matanzas, presentando numerosos testigos de esta capital y del interior.

Dice, también, el informe: «que los primeros recibirían de los segundos y se repartirían entre sí, de las ganancias aproximadas de los últimos, calculada en $3.00 en la venta de cada saco de azúcar, dos pesos de dicha utilidad, quedando uno solo para los almacenistas, a cambio de no satisfacer los impuestos ni cumplir las formalidades legales prevenidas para dichas operaciones, habiendo llegado aquellos funcionarios a hacer exigencias inmoderadas de dinero a los almacenistas, fuera de lo que habían concertado, pues los últimos venían cumpliendo rigurosamente sus compromisos en fraude de la Administración del Estado, y al negarse a sus exigencias, provocó que se tomaran represalias contra los almacenistas».

## Oficiales de la reserva vuelven a filas de nuevo

Encontrada en los sótanos de la Universidad una caja con muchas bombas de mano

Han sido llamados al servicio los Oficiales de la Reserva Militar: Primeros Tenientes: Ramón Miguel Mallel y Languehein, doctor Abelardo Aguila Marrero, doctor Santiago S. Castillo y Fuentes; así como los Sub oficiales Apolinio Dominico y Martínez y Alejandro Aché y Llapel.

### MAS ARMAS EN LA UNIVERSIDAD

En un nuevo registro practicado en los sótanos de la oficina del Rectorado de la Universidad, por miembros de las fuerzas que dirige el Comandante Alvarez Margeles, fueron encontrados 4 fusiles, un Regminton calibre .44; varios revólvers; entre ellos dos de tiro oficial; una caja de bombas de mano, una caja de pólvora, y 500 balas de fusil y revólvers, todo lo cual se agregó a las armas y explosivos que se han encontrado en la Universidad.

## Esas facultades le permitirán reorganizar la enseñanza. para que responda mejor a su objeto

En el Consejo de Secretarios, además, se aprobará la clausura de las Escuelas de Comercio. No habrá nuevo atraso en los pagos. Cuatro Superintendentes sustituídos

No obstante la reserva que se guarda sobre el particular, hemos logrado saber que se prepara una gran sorpresa, en cuanto a los problemas educacionales, para el Consejo de Secretarios que se habrá de celebrar hoy.

Todo parece indicar que se trata de la aprobación de un decreto-ley en el que se le conceden extraordinarias y amplísimas facultades al Secretario de Educación, doctor Leonardo Anaya Murillo.

Se le coloca por encima de cuantas resoluciones, reglamentos y disposiciones existan sobre asuntos educacionales, a fin de que pueda realizar personalmente y sin una tramitación prolongada la depuración del magisterio y la reorganización total de la enseñanza.

El Secretario se propone de esta manera sanear el profesorado, cubriendo las plazas con personal idóneo, y mejorar las condiciones de nuestra escuela, especialmente de la rural, teniendo muy en cuenta los nuevos procedimientos pedagógicos y tratando de despertar en nuestros escolares el amor a las tierras por el conocimiento utilitario de la Agricultura.

### LA CLAUSURA DE LAS ESCUELAS PROFESIONALES DE COMERCIO

También será sometido a la consideración del Consejo de Secretarios, según anunciamos en nuestra edición de ayer, el decreto-ley en el que se clausura, por el resto del Curso, las Escuelas Profesionales de Comercio y se cesantea a todo su personal.

### CUATRO SUPERINTENDENTES SUSTITUIDOS

De los Superintendentes Provinciales que se encontraban en funciones últimamente sólo quedan el doctor Julio Quintana, en la Habana, y el Padre Mendiola, en Camagüey.

Los de las demás provincias han sido sustituidos en la forma siguiente: para Oriente y Matanzas han sido designados, en comisión, el señor Miguel A. Cano Rodríguez y Juan M. de Juan Rodríguez, que venían cubriendo el cargo de Inspectores Provinciales; y para Santa Clara ha sido nombrado el Inspector Escolar de Sagua la Grande, José López.

El sustituto del Superintendente de Pinar del Río no se conoce aún.

### LOS NOMBRAMIENTOS DE JEFES QUE SE HAN REALIZADO

A continuación vamos a insertar la lista de los últimos jefes que han sido designados: Sr.a Dulce María Borrero de Luján, Directora de Cultura; Sr. Enrique A. Ortiz y Ruiz del Castillo, Director de la Enseñanza; Dr. Jorge Adams y Mata, jefe del Negociado de Enseñanza Universitaria y Secundaria; señor María Luisa Iñíguez y Campanioni, jefe del Negociado de Escuelas Normales y de Comercio; Sr. Francisco Pita y Castillo, Jefe del Negociado de Registros y Archivos; Sr. Pedro I. Fernández y Villada, jefe de Almacén de Efectos Escolares; Sra. Amparo Alonso de Cuervo, Jefe del Negociado de Estadística General; Sra. Emilia Rodríguez Jiménez, Encargado de Estadística de la Cultura; Sr. Juan Manuel Rodríguez Valiente, Jefe de Administración de sexta clase del Negociado Técnico Escolar; Sra. Caridad Benítez, Jefe de la Sección de Bellas Artes; y Sr. José Tabío Silva, Jefe de Administración de cuarta clase de Estadística General.

También se ha nombrado a los siguientes inspectores: Guillermo Arenas, inspector auxiliar de Material; América Pardo Suárez, inspector general de Dibujo y Modelado; María Teresa Delgado, inspectora de Enseñanza Privada; y América Codina Aramburo, inspectora auxiliar de Dibujo y Modelado.

### EL NUEVO SUPERINTENDENTE DEL EDIFICIO

Por último, ha sido designado Superintendente del edificio el señor Orfilio Mesana, que tomó ayer mismo posesión del cargo.

### NO HABRA ATRASOS EN LOS PAGOS

Según nos informó ayer el Jefe del Personal y Bienes, señor Joaquín Peláez, no habrá atrasos de ninguna clase en los pagos, pues para el día del cobro se encontrarán perfectamente hechas las nóminas.

### SE TIENE ABIERTA UNA INVESTIGACION SOBRE LOS EMPLEADOS

La policía tiene abierta una amplia investigación sobre las actividades de los funcionarios y empleados de la Secretaría de Educación, dentro y fuera del Departamento.

Sobre ellas se le rendirá un amplio informe al doctor Anaya Murillo, quien ha declarado que procederá con tacto, a fin de no cometer injusticias lamentables.

Las Semillas de la Guerra

## *POLONIA PARECE ESTAR DISPUESTA A SACRIFICAR LA ALTA SILESIA Y DANZIG A CAMBIO DE LA UKRANIA*

Por la agresión de Memel pudiera iniciarse la guerra. Esta se efectuaría para el despojo de Rusia, tal vez con un ataque simultáneo de los nipones por Oriente

(Este que sigue es el primer artículo de una serie cuya publicación iniciamos hoy. En ellos se estudiarán los aspectos históricos, políticos y económicos de la contienda que parece avecinarse).

Por JUAN LUIS MARTIN

UN periodista francés decía hace poco: «1934 no es un año, es una fecha de la historia». Dos veces en el curso de esos doce fatídicos meses, Europa estuvo a punto de enfrentarse con la guerra. El influjo ejercido por los efectos psicológicos de esas amenazas, han ido transformando la mentalidad de los pueblos, y hoy ya todos aceptan la realidad cruda y atosigadora. Desde 1931, cuando Curtius y Bruening se reunían en Berlín con los representantes de Francia, época en que aún no descargaban tan reciamente sobre Europa los efectos de la crisis económica y cuando aún se soñaba que el capitalismo norteamericano podía fingir un nuevo Plan Dawes, hasta ahora, el cambio que ha dado el mundo, lejos de mejorar la situación, la ha agravado. Alemania ha obtenido desde entonces todo cuanto ha querido. Ya no paga las indemnizaciones de guerra, ha suspendido los pagos de las obligaciones privadas y ha impuesto un dominio fuerte y absoluto sobre los cambios extranjeros. Su industria se racionaliza, manda mayores contingentes de desempleados a las masas inquietas y se produce la entrada de Hitler en el poder que marca, en el reloj europeo, una hora tan trágica que, por sus efectos, en lo social y lo económico, se ha comparado con las mismas consecuencias inmediatas de la Guerra Europea.

Hitler posee mayores atribuciones de las que tuvo el Kaiser. Con mayor rudeza de la que empleara Guillermo II en 1890 despidiendo a Bismarck, para declarar que era Emperador por derecho divino y que no haría caso de los parlamentos, el Fuehrer ha deshecho la maquinaria total de la política alemana y ha proclamado la identidad del Partido Nazi en el Estado, y del Estado en él. Hitler es un Emperador absoluto. Con un discurso y un acto de «squadrismo» nazi deshizo los Estados alemanes y estableció la unidad del Reich. Encomendó a Schacht la dirección de la economía, como dictador paralelo a él, para que acabase la racionalización general y creara la nueva economía germánica, que habrá de auxiliarle en la guerra.

### NO HAY HOSTILIDAD

Contra lo que se viene creyendo, no existe hostilidad alguna entre él y el Reichswehr, sino, al contrario, es el instrumento ejecutor de los designios del militarismo alemán. La famosa purga del 30 de junio de 1934, no fué sino una eliminación del grupo reducido que intentaba conservar la social-democracia en sus formas militares.

Frente a esta Alemania, que quiere manos libres en el Oriente europeo, a cambio de paz en Occidente, según dicen sus jefes, se encuentra Europa entera. Primero declaró ante los pueblos que había «creado la aviación militar», como franca revocación del Tratado de Versailles. Luego advirtió que establecía el servicio militar obligatorio. El próximo paso será seguramente desechar las cláusulas que imponen la desmilitarización de la Renania y la Prusia Oriental y comenzar a construir una armada y un imperio colonial.

Cuando surja el problema, cuando las condiciones generales lo ameriten y haya posibilidades de resistir las consecuencias, Alemania arremeterá contra el primero que le convenga. En julio de 1934, la meta era Austria. Ahora parece serlo Lituania. ¿No se iniciará la guerra por una agresión a Memel, que, dando lugar a la intervención de Rusia, provocaría el conflicto con Polonia, aparentemente dispuesta a cambiar la Alta Silesia, Danzig y el Corredor por un enorme territorio de Ukrania, que Alemania ayudaría a conquistar, fijando así los límites de la Gran Polonia, como existía en el Siglo XVII?

Si juzgamos por las apariencias, el enemigo más cercano de Alemania es Rusia. Si a la vez que Alemania la atacase el Japón, es posible que la pugna tendría una extensión enorme, por las dificultades de localizarla, dadas sus proporciones.

Surgiendo mañana mismo el conflicto, Alemania tendría, listos para la acción, 800.000 hombres instruídos en las artes de la guerra, con la mentalidad colectivizada propia de las razas germánicas, dotados de un irrefrenable espíritu marcial. Esas fuerzas se dividen en los siguientes conjuntos:

Reichswehr, 100.000 soldados profesionales, mas 80.000 que entrarán en filas inmediatamente a servir 18 meses, mas 60.000 con un año, lo cual hace un total de 240.000 combatientes dotados de instrucción militar que, merced a la ley del 16 de marzo, serán elevados a un total de 400.000 soldados profesionales. Hay que añadir a ese total, 100.000 policías acuartelados y 80.000 individuos de las formaciones hitleristas, lo cual hace un conjunto activo de unos 600.000 hombres, con una reserva de jóvenes instruídos militarmente, de 15 a 18 años, que forman otros 400.000 soldados.

Hay que ver ahora en qué grado están mecanizadas esas unidades alemanas. Obreros para manejar toda la maquinaria militar, Alemania probablemente los posee más diestros que nadie. La pericia del alemán en las artes mecánicas no es un hecho nuevo para nadie.

Si parte de estas fuerzas se arrojasen sobre Lituania, no tan sólo Memel, sino el país entero, quedaría en pocos días en manos de los alemanes. Con un ataque polaco desde Wilno, la pequeña república del Báltico, que no mantiene relaciones de amistad con Polonia, que ha intentado repetidas veces anexársela, sería deshecha. La Curlandia entera caería en poder de Alemania. Desde allí, la campaña sobre Rusia sería relativamente fácil, dado que la Unión de los Soviets no cuenta con escuadra apropiada.

Hay un indicio de que en Europa se teme la agresión por este lado: Suecia se está preparando para la defensa de su neutralidad, con una febrilidad que no reconoce precedentes.

Mas ¿si el ataque descargara sobre la región francesa contigua al Sarre?

En nuestro próximo artículo discutiremos esta posibilidad.

## *LA FOGOSA ELOCUENCIA NACIDA EN LAS TRINCHERAS ES LA QUE CREA LA MODERNA CORRIENTE IDEOLOGICA*

Llega desde Occidente a Oriente, declaró el Dr. Nicolai en la Sociedad Italo Cubana de Cultura, y se extiende por todas partes. Domina la elocuencia nuestra época

Ayer tarde tuvo lugar en la Sociedad Italo-Cubana de Cultura una brillante sesión en lengua italiana. En ella abrió el acto el doctor Boza Masvidal, Profesor de la Universidad y Presidente de la Sociedad, presentando al distinguido conferencista de esa tarde, doctor Paolo Nicolai, Doctor en Derecho de la Universidad de Roma y de la de Florencia, publicista distinguido cuyos trabajos varias veces han visto la luz en el DIARIO DE LA MARINA, conferencista de pensamiento profundísimo y brillante palabra; uno de los más entusiastas propulsores de la Sociedad Italo-Cubana de Cultura, en que un grupo de amantes de Italia viene desarrollando en la Habana una fecunda labor de cultura.

El doctor Boza Masvidal aludió a las relaciones que siempre existen entre las formas de expresión, el estilo y el contenido histórico e ideológico de una época; relaciones tan fuertes que han llevado a los estudiosos de la Literatura a sostener que cada época tiene una forma de elocuencia propia.

Se refirió finalmente a la valiosa colaboración que el maestro Arturo Bovi, destacado Profesor de Música de la Habana viene prestando a la Sociedad, presentando sucesivamente sus más distinguidas discípulas, cantantes de verdadero valer. La señorita Isabel Elías deleitó al público con sus admirables interpretaciones de Puccini, de Mascagni y de Carnevali, siendo acompañada al piano por su notable maestro.

El doctor Nicolai desenvolvió el interesante tema «La elocuencia de nuestros tiempos» con verdadera maestría, salpicando su disertación de observaciones muy atinadas y de argumentaciones discretamente encaminadas a demostrar la relación íntima de la elocuencia con el tiempo en que se desarrolla.

Decía el doctor Nicolai, con palabra sencilla y agradable, que «toda época tiene su propia lengua, como todo fenómeno tiene sus ciclos. En efecto, no se podría hablar de la elocuencia de nuestro tiempo, sin esbozar a grandes rasgos las características de la época en que vivimos, remontando a las remotas causas que hacen de la misma una época atormentada e inestable». Agregando: «como en los naufragios, la única y verdadera ancla de salvación estriba en saber imponer una disciplina a sus propios nervios, tratando de sustraerse cuanto sea posible de las opuestas influencias del ambiente, pero es preciso también tener una clara visión de la magnitud del peligro y de sus posibles consecuencias. Existe todavía una numerosa clase de individuos que empeñándose en gritar que una ola de locura general está a punto de arrastrarnos, no hacen nada para salvarse, agitando sus mejores energías en la funesta predicción de otra era apocalíptica. El drama de nuestra época, nuestro propio drama, está todo contenido en esto: o dejar al tiempo la obra demoledora de toda una estructura social, a la que varias tormentas le han inferido rudos golpes, o más bien declararnos en cuerpo y alma a la construcción de un nuevo edificio, sin contar en lo más mínimo con la esperanza de verlo concluído; y únicamente con la íntima satisfacción, que deriva de la segura conciencia de haber contribuído a una gran empresa».

«Y sólo con el mortífero cric-crac de las ametralladoras, y con el silbido de los torpedos y el terrífico crepitar de los aeroplanos, se despertan en el hombre instintos adormecidos desde hacía siglos, y su virilidad alcanza una fuerza de expansión máxima. A los pocos meses de haber estallado la conflagración de 1914, la destrucción había dejado ya profundas e imborrables huellas en su derredor, pero millones de campesinos, de obreros e intelectuales, hallaron de nuevo, bajo el retumbar de los cañones, un alma que habían perdido ya, y aprendieron la belleza y la suprema humildad del sacrificio, dejando de ser ovejas descarriadas de un inmenso rebaño para adquirir el pleno conocimiento de ser un átomo viviente de la Humanidad, que se debatía en el trágico dilema de una desaparición vergonzosa o de una feliz resurrección».

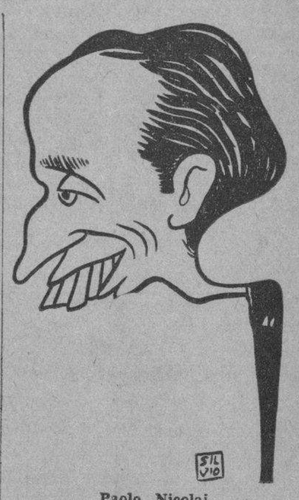

Paolo Nicolai

Y el distinguido conferenciante finalizó su apasionada y elocuente peroración recordando «que los grandes movimientos ideológicos que desde Occidente a Oriente se irradian hoy hasta los más lejanos confines del mundo, son única y exclusivamente el producto de la fogosa elocuencia nacida en las propias trincheras. Y a pesar del escepticismo de muchos, si alguna vez existió una época enteramente dominada por la elocuencia, al extremo de ser elocuente por sí misma, ésta es nuestra época!»

Tanto el distinguido disertante como el profesor Boza que lo presentó, el maestro Bovi y su distinguida alumna, fueron muy aplaudidos, saliendo el público muy complacido del brillante acto celebrado.

## 12 procesados en Harlem por los tumultos

Se pide una investigación de supuestas distinciones entre los negros y blancos

NUEVA ORK, marzo 22. (AP).—Doce personas fueron procesadas hoy como resultado de los desórdenes que se registraron en Harlem y el jurado ha iniciado investigaciones acerca de los cargos hechos por el Fiscal de Distrito William C. Dodge, quien sostiene que los comunistas fueron los autores del disturbio.

Amenazando a los comunistas con la expulsión, el Fiscal dijo:

«Los rojos han estado minando nuestras instituciones durante mucho tiempo, pero cuando incitan al motín es el momento de castigarlos».

Los procesamientos contra una docena de los 120 detenidos por los desórdenes, que comenzara el martes por la noche y continuaron durante una gran parte del día de ayer, se basan en las acusaciones de asalto, robo, motín y reunión ilegal.

Más de 400 policías patrullan el área donde los establecimientos fueron asaltados y resultaron cerca de cien personas heridas.

## Harán cumplir el descanso de los periodistas

Igualmente serán perseguidas las radiodifusoras q. infrinjan ese Decreto-Ley. No hay plazas

El problema del salario mínimo es uno de los asuntos que el Secretario del Trabajo, doctor Emilio Gaspar Rodríguez, quiere dejar resuelto definitivamente lo antes posible. A ese efecto ha designado una Comisión de personas competentes para que lo estudien detenidamente y, declaró a los repórters, mientras se le informa, continuará en vigor el Decreto-Ley que señala un mínimo de un peso en la ciudad y ochenta centavos en el campo, incluyéndose a los dependientes del comercio y a los trabajos a destajo que no estaban comprendidos.

### EL DESCANSO DOMINICAL DE LA PRENSA

Una comunicación importante firmó ayer el Secretario del Trabajo, que dirigió al Secretario de Comunicaciones y en la que le pide una relación exacta de las estaciones radiodifusoras que vienen infringiendo el Decreto-Ley que estableció el descanso dominical periodístico.

El Dr. Rodríguez, dijo a los periodistas, que sería inexorable contra todas las que violaran dicho Decreto-Ley, así como contra los periódicos que se pongan a la venta los lunes antes de las once del día.

### NO HAY PLAZAS VACANTES

Distintos incidentes se registraron ayer en la puerta de entrada de los elevadores del Capitolio que conducen a las oficinas del Secretario y del Sub-Secretario del Trabajo, con vista de la orden dada por el primero de que no se permitiera el acceso a persona alguna que no fuera funcionario del Departamento y, cumpliendo con lo establecido, tratase algún problema interior de la oficina.

El Dr. Rodríguez nos declaró inicíramos de nuevo público que no existe una sola plaza vacante en sus oficinas, así como que rogaba a las personas portadoras de cartas de recomendación se evitasen la molestia de no poder tener acceso a su Despacho.

## RECEPCION DIPLOMATICA EN LA SECRETARIA DE ESTADO

Ayer, jueves diplomático, el Secretario de Estado, Dr. Barnet, recibió a los ministros plenipotenciarios de Panamá, Exmo. Sr. Antonio Burgos; de Chile, Excmo. Sr. Edwards Bello, acompañado del agregado comercial Sr. Hentley; y de su Su Majestad británica, Excmo. Sr. Adolphus Grant Watson; a los encargados de negocios a. i. del Japón, Su Señoría el Sr. Takaharu Ito; de China, Su Señoría el Sr. Jonyor C. Liao, y de Noruega, Su Señoría el Sr. Terje Knudtzon; también recibió a Monseñor Tosti, secretario de la Delegación Apostólica, y al señor Emilio Roelandts, cónsul general de Su Majestad británica.

### RECAUDACIONES CONSULARES

El Negociado de Contabilidad Consular de la Secretaría de Estado ha remitido a la Tesorería General de la República la cantidad de 6,461.93, importe de las recaudaciones consulares de: Puerto Cortés, de enero de 1935, y Saint John, N. B., Halifax, Curacao, Buenos Aires, Santo Domingo, Port-au-Prince, Lima, México, Port of Spain, Saint John News, San Pedro de Macorís, Ottawa y A

# HABANERAS

## LA MODA ACTUAL

Un traje para fin de día de la casa **Worth** favorece grandemente, ofreciendo un conjunto tan juvenil y chic como indica su nombre. **Printaniere:** Esta casa, como la mayoría de las de más renombre de París, continúa favoreciendo la falda larga para los trajes de más vestir, viendose los de tarde hasta el tobillo.

Un modelo de seda estampada tiene diminutas flores blancas esparcidas sobre el fondo de crepé azul marino. Un **jabot** blanco, muy fruncido, en forma de pétalos que sobresale debajo de la barba, resultando ese detalle el más típico de la moda actual. Una chaqueta de tafetán azul con pespuntes en un dibujo que imita hojas y se presta mucho para acompañar los vestidos de verano en organdí blanco o de crepé rosado. El sombrero que acompañe a estos trajes debe ser de paja gris, adornados con plumas azul marino, recordando el estilo Directorio, sin lazos.

**Schiaparelli** opina que las caderas y cintura esbeltas son esenciales para el encanto femenino y por consiguiente ha abandonado por completo la línea geométrica de los hombros, aumentando la esbeltez de la silueta, dando mayor importancia a las mangas y al escote.

### REGLAS DE CONDUCTA

Los sentimientos de elegancia nos prohiben hablar en público de nuestros baños y abluciones, desterrando también de la conversación los detalles desagradables de la vida interior de cada casa.

Tampoco está admitido quejarse de sed cuando se está fuera de casa, suponiendo que antes de salir toda persona educada debe hacerlo para no molestar en la ajena, recordando las necesidades vulgares.

Es interesante hablar por un momento de una criada, una receta de cocina o cualquier otro asunto de índole interior, pero nunca extenderse en esas conversaciones.

### SOBRE MODAS

En París nacen las modas, pero en América se desarrollan y crecen. Tani Hanun, la Princesa de Tsungary, que acaba de realizar su primer viaje a Europa y a América, ha sido agasajada en New York y en París, y ha declarado que todo es más fastuoso y costoso en los Estados Unidos que en Francia. París ha lanzado una nueva moda entre la alta aristocracia, que a las grandes fiestas deben ir todas las invitadas de un mismo tono, y esto se ha puesto de moda con más furor entre las yanquis que en el mismo París, donde se inventó la moda. La persona que da la fiesta avisa el tono que debenllevar las invitadas. Las combinaciones que más se han visto en esas fiestas son negro y rojo, beige y verde pálido, blanco y naranja, o combinación de una saya matelassé negra con blusa rosa pálida y turbante del mismo color.

La Princesa Tani Hanun, que cuenta treinticinco años, gobierna absolutamente desde su antiguo castillito a su gran reino de Tsungaria, en Mongolia; su país es tan grande como Alemania. Sus súbditos viven en tiendas y pagan sus contribuciones en oro en polvo. Esta Princesa del Mongol, que viaja con sacos de oro en polvo para cambiarlos por monedas en los bancos, es una consumada musica, es algo literata y recopila sus impresiones. Una de las cosas que llamó la atención a la Princesa Tani es ver que en el país de las princesas del dóllar hay carros para fumar mujeres solamente en ciertas líneas de ferrocarriles. Recorriendo las principales tiendas americanas, quedó encantada con las **Mannequins**, cosa que jamás había visto en su país. Visitó e intimó con la profesora que enseña anualmente a setecientas muchachas el arte de servir de modelo, oyendo de sus propios labios que la **mannequin** americana más famosa cuenta actualmente cuarenticinco años. Las modelos ganan de veinticinco a cuarenta pesos semanales; muchas se han casado con millonarios. En Tsungary no existen leyes para el matrimonio; así cada tsungaria puede tener cuantos esposos pueda mantener.

**María RABASA de MILES.**

### CONSEJOS DE BELLEZA

Las cremas faciales contribuyen mucho a mejorar el cutis, encontrándose para cerrar los poros y alimentar los tejidos, para evitar las arrugas, para limpiar la piel y como base para los polvos.

Entre los mejores productos que se fabrican en París, están los de **Tokalón**, donde se encuentran las cremas de belleza que mejores resultado han obtenido hasta hoy, por estar fabricados con los más puros ingredientes.

Estas cremas y lociones se encuentran en las principales tiendas y droguerías, vendiéndose a precios razonables.

### HOY PIENSO...

Porque supimos altos sustraernos al grito
e izar los estandartes de espiritualidad,
porque al ensueño humano le dimos un viraje
hacia los montes blancos de nuestra idealidad.

Porque supimos riendas sujetar a despecho
de las ansias que fieras pugnaban en salir,
porque el lebrel sediento sujetaba tu mano
mientras mi sano ejemplo te ayudaba a seguir.

Hoy pienso que hemos sido tal vez demasiado
crueles con nuestros tristes espíritus, y el hado
se burle acaso un día de esta renunciación,

y sabio nos demuestre que la vida es la vida
y que cuando se muestra propicia y nos convida
debemos complacidos gustar de su emoción.

**Esther COSTALES de VERDURA.**

### MENU DEL DIA

| Almuerzo | Comida |
|---|---|
| Cup de frutas. | Melón de Castilla. |
| Huevos en cajoncitos. | Consonmé frío. |
| Pescado a la vienesa. | Frituras de camarones. |
| Pollo en fricassé. | Lengua en salsa negra. |
| Ensalada de habichuelas. | Ensalada de papas con huevo. |
| Arroz con leche. | Queso fresco y mermelada de guayaba. |

### RECETAS DE COCINA

**Salsa de Albaricoques**

Se deja en remojo, desde la noche anterior, media libra de orejones de albaricoque, poniéndose a hervir hasta que estén bien blandos. Entonces se pasan calientes por un tamíz, añadiéndoles una taza de azúcar con media de agua, dejándolo cocinar hasta que tenga punto espeso, sirviéndose con carne, ave, pastel, puding o panqué.

**M. R. de FONTANILLS.**

## Funcionan ya negociados de Agricultura

### El de Veterinaria, importante, atiende las solicitudes y las consultas de los campesinos

De nuevo ya están funcionando, normalmente, un gran número de Negociados de la Secretaría de Agricultura. Entre ellos tenemos el del Servicio de Veterinaria, de gran importancia, en cuyas oficinas ayer se recibieron las siguientes notas para informar a los interesados:

Antonio López, de Antilla, 25 dosis contra el carbunco sintomático, para ser aplicado por el Dr. Santiago Aznares Alcalde. Juan Cejas, de Matanzas, 25 dosis de Bacteria contra el carbunco sintomático para ser aplicado por el Dr. Luis J. González Barquín. Domingo Pino, de Vázquez (Oriente), 25 dosis de vacuna contra el carbunco sintomático y 25 contra el carbunco bacteriodiano para ser aplicados por el doctor Fleites.

**CONSULTAS SOBRE ENFERMEDADES**

Joaquín Fonteboa, Oriente, enfermedad del ganado caballar. Nereida O. García, Habana, consulta sobre enfermedades de las aves. Alejandro Fernández, Inspector Municipal de Agricultura de Cienfuegos, consulta sobre enfermedades del ganado vacuno. Manuel Díaz Cuevas, de Placetas, consulta sobre enfermedades de los cerdos. También se han recibido varias solicitudes para vacunaciones de cerdos, que serán resueltas tan pronto como hayan productos disponibles.

## ESTADO DEL TIEMPO

Nota del mediodía del jueves:

Persiste el alto barómetro al norte, con centro sobre la Florida, extendido sobre la porción sudeste de los Estados Unidos, la costa oriental y Atlántico adyacente, Cuba y gran parte del Golfo de México. En la mitad occidental de los Estados Unidos hay bajas presiones extendidas también sobre México.

Pronóstico para hoy viernes: Buen tiempo. Iguales temperaturas. Vientos del nordeste al sur, alcanzando fuerza de brisote durante el día.

**Observatorio Nacional.**


**Dolor de Espalda**

Esos dolores lumbares tan vivos sin cesar son señales indudables de dolor de riñones. Para esto no hay remedio más rápido o más seguro que las Píldoras De Witt. Garantizamos que Vd. verá resultados dentro de veinticuatro horas después de empezarlas. Compre una caja de su farmacéutico porque no existe mejor preparación para doloridos riñones débiles que las

**Píldoras De Witt**

para los Riñones y la Vejiga

## CRUCIGRAMA

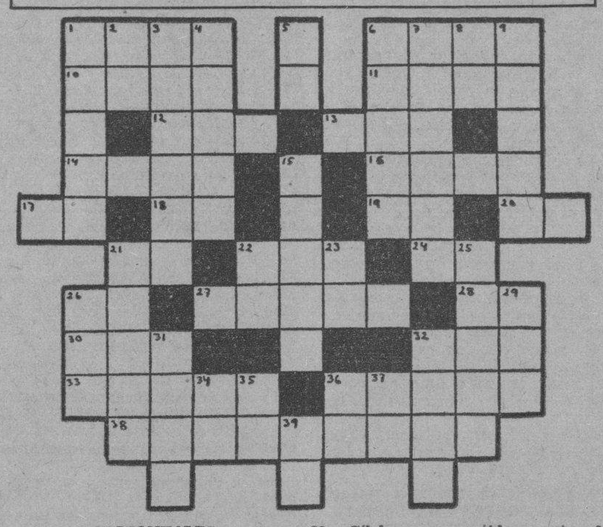

**HORIZONTALES**

1.—Estado del Asia meridional.
6.—Lecho.
10.—Lo que se respira.
11.—Medida de superficie.
12.—Terminación de diminutivo.
13.—Rece.
14.—Instrumento ofensivo o defensivo.
16.—Que niega la existencia de Dios.
17.—Marchar.
18.—Contracción.
19.—Conozco.
20.—Negación.
21.—Interjección.
22.—Río de Alemania.
24.—Sociedad Anónima.
26.—Variante.
27.—Dícese de la yegua cuyo pelo está mezclado de blanco, de gris y de bayo.
28.—Sílaba que repetida resulta el nombre que se da a un niño pequeño.
30.—Nombre femenino.
32.—Marchado.
33.—Terreno fértil en el desierto.
36.—Habitación de las mujeres entre los musulmanes.
38.—Natural de Italia (pl.)

**VERTICALES**

1.—Echar más sal que la necesaria.
2.—Número romano.
3.—Río de Santa Clara.
4.—Cuerpo simple, conductor del calor y de la electricidad.
5.—Río de Suiza.
6.—Rostro (pl.)
7.—Prenda femenina (pl.)
8.—Variante.
9.—Hermano mayor de Moisés.
16.—Parte o división de alguna cosa con dependencia de ella.
21.—Montaña del desierto de Sin.
22.—Río en la provincia de Lugo.
23.—Sin número.
25.—Inmensa cordillera de la América meridional.
26.—Uno de los nombres con que los chinos designan al Ser Supremo.
29.—Entre los fenicios, la primera mujer.
31.—Cuerno.
32.—Explosivo compuesto de diversas substancias ligeramente radioactivas.
34.—Diptongo.
35.—Ciudad de los Estados Unidos (inc.)
36.—Interjección.
37.—Afirmación Nacional.
39.—Montaña de China.

**Solución al Crucigrama anterior**

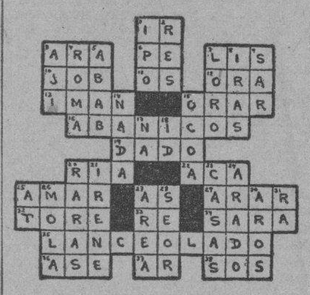


FARMACIA
Y DROGUERIA
TAQUECHEL
DE TURNO LOS VIERNES
TELF. A-2141 OBISPO 27

FARMACIA
DROGUERIA
DE
"JOHNSON"
DE TURNO LOS LUNES
Obispo No. 30 TELEFONO-A-2129.

LA MAYOR
35 EDIFICIOS
700 EMPLEADOS
SARRA
DROGUERIA
ABIERTA TODOS LOS DIAS
TODA LA NOCHE LOS MARTES
A-8026 A-3641


## FARMACIAS de turno hoy

### VIERNES

**HABANA.**

| | |
|---|---|
| Ave Italia (Gallano) 9-B | M-1500 |
| Ave. Menocal (Infanta) y San José | U-7074 |
| Ave República, (San Lázaro) 388 | U-6774 |
| B.Masó (Escobar) y Peñalver | M-5450 |
| Fernandina 77 | M-5365 |
| Finlay (Zanja) y Soledad | U 6729 |
| F. V. Aguilera (Maloja) y S Nicolás | A-2345 |
| Gral. Aguirre (Animas) e Industria | M-4040 |
| Gral. Alemán (San Nicolás) y Gloria | M5222 |
| Gral. Alemán (San Nicolás) y Maloja | M-2077 |
| San Mariano y Figueroa | I 4333 |
| Gral arrillo y Campanario | M-4588 |
| Gral. Quintín Banderas y Corrales | M-4666 |
| Gral. Suárez (San Miguel) y Oquendo | U-6936 |
| Habana 187, entre Paula y San Isidro | M-4604 |
| M. M Delgado (Lealtad) y Animas | M-4480 |
| Leonor Pérez (Paula) 85 | M-4129 |
| Máximo Gómez (Monte) 2 | M-9400 |
| Padre Varela (Belascoaín) y Salud | U-2882 |
| P Varela y P. Gómez (Corrales) | M-5427 |
| Pí Margal (Obispo) 27 | A-2141 |
| Zenea (Neptuno) y Ave. de Bélgica | M-2277 |
| Zenea (Neptuno) 145 | U-6720 |
| Zenea (Neptuno) 230 | U-1818 |
| Pedro Pérez (Lamparilla) y Villegas | M-5718 |
| Suárez esq. a Esperanza | M-4622 |
| **VEDADO** | |
| AVe. España (Calle 17) entre E y F | F-6222 |
| 19 entre 14 y 16 | F-6211 |
| 23 entre J e I | F-6100 |
| Zapata 128 | F-6002 |
| **VIBORA** | |
| 10 de Octubre (J. del Monte) 614 | I 7242 |
| Estrada Palma 59 | I-7591 |
| Pocito y Reyes | X-2351 |
| San Mariano y Figueroa | I-4333 |
| **JESUS DEL MONTES Y S. SUAREZ** | |
| 10 de Octubre (J. del Monte) y Rodríguez | X2247 |
| Pocito 16 | X-1500 |
| Santos Suárez y Serrano | I-7609 |
| **LUYANO** | |
| M Fernández de Castro (Luyanó) 48 | X-2348 |
| M. Fernández de Castro (Luyanó) 130 | X-3068 |
| Rosa Enriquez 50 | X-3883 |
| **CERRO.** | |
| Calzada del Cerro 440-C | M-4230 |
| Salvador y Bellavista | I-7214 |

NOTA—.Este grupo deberá jrestar servicio público todo el día y toda la noche de los domingos siguientes: Febrero 3, Marzo 17, Abril 28, Junio 9, Julio 21, Septiembre 1, Octubre 13, y Noviembre 24.

# MATANCERAS

### GRAN PROGRAMA

De una fiesta de arte.

Combinado está el concierto que ofrecerá en «Sauto» Madame de Lepa Ves a beneficio del Comité-Antituberculoso de las Damas Isabelinas.

Una selección magnífica.

Por que a más de los leidos y las baladas que figuran en sus diversos números oe presentará también la soprano austriaca al juicio de este público, en número tan difícil y tan plagado de escollos para cualquier voz, como el «Pace, pace mío Dio» de la «Forza del Destino» de Verdi.

Iniciará este número la primera parte de la fiesta, continuándose con las siguientes obras:

Dedicación, (lied) Schumann-Rukert.

El Nogal (lied) Schumann-Mosen.

Los dos granaderos. (balada) Schumann-Heine.

La Rosa Silvestre (lied) Schubert-Goethe.

El Rey de los Olmos, (gran balada) Schubert-Goethe.

### SEGUNDA PARTE

En las orillas del Manzanares. (lied) Jensen-Geibel.

El jardinero. (lied) Hugo Wolf-Moriske.

Serenata, (lied) R. Strauss-Von Schack.

Edward, (gran balada) C. Loewe-Herder.

Acompañará a Madame de Lepa Ves, el gran pianista Jascha Fischermann, que como ella, es artista del más alto rango artístico.

Las localidades para esta función benéfica, llamada a tan gran lucimiento costarán cuarenta centavos la luneta y dos pesos cincuenta centavos el palco.

Puede adquirirse bien de las Damas Isabelinas, bien del confrere Eduardo Alfonso, a una simple llamada telefónica.

### EL BAILE DEL TENNIS

El domingo.

Todo está listo para esa gran fiesta infantil que en su simpático bungalow de la playa, ofrecerá la sociedad que preside Nenita Casas Prendes.

El entusiasmo entre la chiquillería para ese baile, que tuvo que posponerse el domingo antepasado es tal, que puede augurársele de antemano un éxito inmenso.

A la hora que escribo estas líneas, sólo falta una formalidad que cubrir.

La respuesta del Jefe Militar del Distrito, teniente coronel Desiderio Sánchez, a quien envió ayer la Directora del Tennis una comunicación solicitando el permiso correspondiente.

Adelantaré que no será negado, por que debiendo celebrarse la fiesta de tres a ocho de la noche, ni se infringe el bando de la Comandancia Militar, ni se está fuera de las disposiciones que rigen hoy día.

### BODAS

En el Carnet.

Con la de Conchita González Beracierto que está fijada para muy próxima fecha, con el doctor Díaz, hay también otras que anunciar, como la de Carmen Herques Carnot, que tiene señalado día ya para el nueve de mayo, y la de un joven profesional, popularísimo en esta ciudad, de cuyo enlace me abstengo de hablar hoy, por que lo haré quizás mañana mismo, con detalles interesantes y una más completa información que la que pudiera ofrecer en esta nota.

Un otro acto nupcial que está señalado para el veinte y nueve del corriente es el de la señorita Nena Mainar, muy graciosa y muy linda, con el joven Carlos H. Alba, alto empleado de la Administración Municipal.

Terminará marzo con bodas.

Y con bodas también se iniciará abril.

### HAVANA CASINO

La afamada Orquesta.

Organiza una fiesta artística que, como las ofrecidas en el «Nacional» y «Encanto» de la Habana ha de tener los mayores atractivos.

Dentro de un ambiente teatral, con el que están ya familiarizados los profesores de esa Orquesta, ofrecerán un programa, con arreglos especiales y con números de una originalidad grandísima.

Tirso Sáenz, el Director de la Orquesta Havana-Casino, que tantísimo éxito obtuvo en aquella inolvidable fiesta del Tennis, está ya al habla con personalidades de ésta para venir a Sauto.

¿Cuándo?

Lo diré bien pronto a mis lectores, que recibirán con agrado esta grata nueva.

### NUEVO CRISTIANO

José de Jesús.

En la Catedral de San Carlos, en la tarde del pasado martes, festividad de San José, recibió las regeneradoras aguas del bautismo, el gracioso babito, que es el último de los hijos del joven matrimonio Prudencio Zabalo y Nena Cil y Florido.

Apadrinaron al infante que sacó de pila el nombre de José de Jesús, el licenciado Guillermo Caballero y la bella y graciosa señorita Guadalupe Cil.

Sea enhorabuena.

### VIERNES DE MODA

En Velasco.

En el programa de hoy del siempre favorecido cine de frente al Parque se proyecta esta noche por su pantalla una film tan interesante como la que lleva por título «Lindas y sabrosas», en la que fungen como protagonistas William Haines y Judith Allen, con la cooperación de la Orquesta «Ted Fio Rito».

Va también en el programa de hoy «El cobarde heroico» y para el domingo el sensacional estreno de «La buena ventura», cantada en español por Enrico Caruso, Anita Campillo, Luis Alberni y Alfonso Pedraza.

Para el treinta de Marzo se anuncia «Continental», la mejor película del año.

### PRIMERA COMUNION

De un gentil caballerito.

En la solemnísima fiesta del pasado martes en la Capilla de los Reverendos Padres Paúles, recibió el pan de los ángeles, el simpático jovencito Fernando González Abete, hijo de nuestros distinguidos amigos Fernando González y Conchita Abete.

De manos del Obispo de esta diócesis, Monseñor Severiano Sáinz Bencomo, recibió Fernandito la sagrada forma.

### DE ENFERMOS

Los nombres de hoy.

Continúa siendo muy delicado el estado de salud de Maximino Casado, emparentado con numerosas familias de esta sociedad, y por el que se interesan tanto sus amistades matanceras todas.

En Madruga, donde actualmente se encuentra Casado, viene siendo objeto de una asistencia esmeradísima.

Diré asimismo que es poco tranquilizadora la salud de la señora Isabel Bravo y Fernández de Castro, la esposa del ex-Director de Beneficencia, Dr. Fernando Plazaola y Cotilla.

Junto a la enferma se encuentran sus hijos, los esposos Ofelia Garcerán y Arturo Plazaola y María de Lourdes Deschalle y Jacobo Plazaola, que no se separan un instante de la cabecera de su lecho.

En cambio es favorabilísima la convalecencia de la familia Díaz Rivero, que en la clínica de Forest fué recluída en días pasados con motivo del accidente automovilista que sufrieran en la Carretera Central.

### MI SALUDO

A un apreciable amigo.

Celebra hoy su onomástico el conocido clubman Teodosio Menéndez García, que disfruta tanto en los círculos comerciales de esta plaza como en nuestros centros sociales, de aprecio y estima muy mucha.

Es hoy también el onomástico de su hijo Teito, al que, como a su amante padre, deseamos venturas miles.

### LA SEÑORA DE PAGES

María Juaristi.

Se encuentra entre nosotros desde ayer, la joven esposa del Juez Municipal, Dr. Octavio Pagés y Cantón, quien en compañía de su hijo José Ramón, son huéspedes de sus hermanos Héctor y Esther Morales.

Pondrán casa en Matanzas los esposos Pagés-Juaristi y es casi seguro que ocupen la número 117 de la Calzada de General Betancourt, propiedad de la señora Caballol de Castellá.

De esos nuevos vecinos se congratulan todos en el faubourg.

### DE ENHORABUENA

Un grupo de amigos.

En primer término el Sr. Ricardo J. Silveira, que ostenta el cargo de Delegado de la Secretaría de Comercio en Matanzas, y se dispone a confeccionar el censo que se hará en toda la República, por dicha Secretaría.

También están de plácemes Totoño Moré, que ha sido nombrado para un puesto en la Secretaría de Gobernación, a las órdenes del Dr. Maximiliano Smith y López de Mora.

Y Pepe Gómez Sicre, que desde principios de semana se encuentra residiendo en la Habana, para cuya capital partirá en breve también su señora madre, la viuda del General Clemente Gómez.

### LOS SEÑORES DE LANDMANN

Rumbo a Europa.

Adelantaba ayer el confrere de «El Republicano», que hacen sus preparativos de viaje para pasar el verano en Alemania, el distinguido matrimonio Clement Landmann y Rosita Ulmo, quienes llevarán consigo a su hija Hertha, la blonda y gentilísima jeune fille.

De esa nueva que nos ofrece en «El Republicano» Eduardo Alfonso, se hace eco el cronista, agregando que no será hasta bien entrado el verano que nos abandonen el cónsul de Alemania y su familia.

### LA ULTIMA NOTA

Para decir que es cada día mayor el favor de que goza esa línea de ómnibus de Atilano, que hace diarios viajes a la Habana en horas las más cómodas, y por el itinerario de la cual, registranse nombres tan conocidos como los de Eudoro Alba, Miguel Caballero, Oscar Mechoso Dr. Malbón, Ricardo Silveira, Jesús Pérez, Gallaraga, Espinosa, Florentino Fernández y Silvestre, todos pasajeros ayer del aerocard de las 4 y treinta.

Se impone ese espléndido servicio.

**Manolo JARQUIN.**

## En Comercio se indentificará a los empleados

### El Secretario comprueba de modo personal si acuden o no a sus puestos. Nuevas marcas

Despachó ayer el Secretario de Comercio, numerosos expedientes de Marcas y Patentes, y comprobó personalmente la asistencia de los empleados de la Secretaría. Después recibió al público desde las diez a las 12 m. hora que ha fijado para recibir todos los días, a excepción de los martes y viernes, por tener esos días que asistir al Consejo de Secretarios.

**LAS TARJETAS DE IDENTIFICACION DEL PERSONAL**

Por el Jefe de la Sección de Personal, Bienes y Cuentas, señor Pedro A. Jiménez, se está entregando a los empleados las tarjetas de identificación, para tener acceso a los Departamentos de la Secretaría.

**DE LA INSPECCION GENERAL**

Los inspectores del Departamento designados para investigar las operaciones del Banco Local de Préstamos de Guanabacoa, elevaron un informe de las infracciones encontradas al Director de Comercio, el cual será remitido al señor Secretario para su resolución.

**SOLICITUDES DE MARCAS**

En el Registro General se han presentado las siguientes solicitudes de Marcas: «Coralia», para tabacos, por Pascual Bonifacio Cobo Melendi. «Quiropel» para distinguir un callicida, por Pablo García Blanco. «Malla» para aguardiente, ron, alcohol, (renovación de certificado) por «Medel & Co, S. en C., «Maparside», para productos químicos farmacéuticos, a nombre de Parke Davis & Company. «Ecrizal», para distinguir una especialidad farmaceutica, por Miguel Guerrero y Sell. «Peluquería Martínez», para efectos de tocador, peluquería, etc. por Juan Emilio Roque Barroso.

**CESANTIAS**

Han sido declarados cesantes los siguientes empleados de la Secretaría de Comercio: Oscar Corral-Valdés, Tomás Orellanes, Juan Medeiros, Emilio Planos Agüero, René Rodríguez Córdova, Raúl Rosado, Julio Otazo Casimajou, Gilberto Gil González, Ismael Véliz, quienes prestaban sus servicios en los Departamentos de Dirección de Seguros; Inspección General y Marcas y Patentes.

**JUICIOS POR INFRACCIONES**

Los doctores Peláez y Estrada Mora, han sido designados para personarse en representación de la Secretaría, en los Juzgados Correccionales de la Primera y Tercera Sección, en los juicios que se celebrarán hoy por infracciones del precio de la carne.

**CORREDOR DE COMERCIO**

Por el Sr. Secretario, fué firmado el Título de Corredor de Comercio, a favor del Sr. Guillermo Pérez Lavielle, estimado compañero en el periodismo, para ejercer en esta ciudad.

## Detenidos los empleados de una mueblería

### La orden fué librada por el Pte. del Tribunal de Urgencia No. 2, ingresando todos en el Príncipe

Los agentes de la Policía Judicial, Enrique Padilla y Cirilo de la Coba y Aguado, procedieron en la tarde de ayer a la detención de los empleados de la mueblería de la propiedad de Pérez y Hermida, sita en Acierto y Marina, Luyanó, por una disposición emanada del Presidente del Tribunal de Urgencia número Dos, en la causa 292-34.

Los empleados detenidos se nombran: Carlos Losada y Montenegro, de 31 años, vecino de Rodríguez 2; Gonzalo Garrastacho y Hernández, de 22 años, de Arango 145, Luyanó; Eduardo Garrastacho y Alarcia, de 60 años, de Calzada de Luyanó 63; José Peña Alvarez, de 26 años, de Jesús Peregrino 57; Cristóbal Morales Hernández, de 22 años y de Tamarindo 39; Abelardo López Uribe, 41 años, de Carmela esquina a Delgado, Mantilla; Venancio González Reyes, de 22 años y vecino de Emna 91; Benjamín González Losada, de 20 años, de Fábrica 43; Manuel Blanco Barro, de 42 años, de Justicia 21; y Antonio Pons Castañé, de 15 años, y vecino de Emna y Ensenada.

Todos fueron remitidos al vivac a la disposición del Tribunal ordenante, y los cuales serán presentados en la mañana de hoy ante la mencionada autoridad que conoce de la causa.

# A Través de la Vida

**Por HECTOR DE SAAVEDRA**

## ANEMIA CEREBRAL

El árbol de la Fraternidad me causa serios temores. Y no piensen que estoy usando una metáfora para querer decir otra cosa que ustedes se imaginan. No, señor. Me refiero a la seiba, que decían los indios, o «ceiba» que escribe la Academia, que plantamos en el antiguo campo de Marte, para que en adelante fuera aquel lugar sitio de confraternidad y no de guerra. Por cierto (y esta es una digresión) que cuando se estaban haciendo las obras fui por allí, de curioso, y dije a Carlos Miguel de Céspedes, con quien tenía bastante confianza:

—Resulta un tanto sarcástica esta idea de Machado.

—¿De Machado? ¡He sido yo quien ha tenido esta ocurrencia! ¡Bueno es él!

La cosa no pasó adelante y como ambos eran grandes amigos supuse que sólo se trataba de reclamar la paternidad de una agudeza.

Pues, como todos recordarán, aquel árbol se plantó con gran solemnidad y prosopopeya. Se pidió a cada república americana (no sé si también a los Estados Unidos) una carretada de tierra «natal» y en ese terreno se sembró la ceiba criolla. Estos detalles eran muy del carácter de Carlos Miguel y no dudo que le pertenecieran; pero lo ignoro, porque un tanto distanciados él y yo, socialmente, jamás lo visitaba.

No sé cómo ni en qué forma se hizo aquello y la misma ceiba no se de dónde la sacaron.

Sí sé porque la he visto distintas veces, que siempre anduvo anémica por falta de salud, y ahora, sobre todo, está pelada que da grima y parece que va a secarse.

Bien conozco que en esta época, o más bien un poco antes, este arbol pierde sus hojas, como el ciruelo, y se queda a palo limpio. Pero a pesar de que aún no han venido las lluvias, yo tengo en «Bagatelle» varias que están ya frondosísimas, a pesar de que el fondo de mi tierra es magnífico para... fabricar ladrillos. Así como suena. Toda la comarca, desde las Puentes hasta Pogolotti inclusive, es arcillosa y excelente para tejas y ladrillos. No obstante, yo he creado un bosque con toda clase de plantas, incluso el olivo de Andalucía y los zapotes negros del Japón; pero eso no creo que suceda más que en la tierra de Cuba...

Supongo que ya se habrá reunido el areópago y que los doctores de la Sanidad Vegetal deben estar meditando a la cabecera del enfermo.

Sería curioso (científicamente) averiguar cómo a un individuo tan bien nutrido no le han aprovechado los alimentos. Ahí tienen ustedes a la Argentina aportando la savia de sus pampas; al Uruguay, la consistencia de su tasajo; a Chile, el rico abono de su «guano»; a Colombia, su lenguaje correcto, porque las letras nutren, también, a los árboles como a las personas...

Pero nada. La ceiba languidece en vez de desarrollarse y no parece sino que se siente avergonzada teniendo junto a sus raíces tanta tierra heroica, que habrá podido sufrir los desaciertos de un mal que estaba en todo el Continente, pero que dentro de sus violencias e irreflexiones había conservado, sobre todo, el amor a la tierra, el cariño natal —«que es el aire vital»—, y el afán, como único anhelo, de continuar libres, aunque fuera hechos girones. ¡Ah!, aquellas tierras venturosas eran vecinos demasiado elocuentes...

He oído algunas opiniones, disparatadas muchas, otras casi risibles. Un doctor, muy sapiente y sobre todo teorizante, —que es cualidad ingénita en este país,— me decía:

—Ha sido un error alimentar este «sujeto» (la ceiba) con elementos tan discordantes. No era posible que de todas esas condiciones pudiera aprovecharse un ser débil y flacucho. Además, usted debe conocer a Fedro: **Societas cum potente numquam est fidelis.** No es bueno aliarse al poderoso...

## Un principio de incendio ocurrió ayer en una fábrica

### Rápidamente los bomberos pudieron sofocar las llamas producidas por corto-circuito

En la casa Figuras 10, letra A, donde están instalados los almacenes de la «Industria General Cartonera», se declaró en la mañana de ayer un principio de incendio, a consecuencia de un corto-circuito.

Comenzó el incendio en una máquina de bombear las cajas, que está situada en la planta alta, por lo que rápidamente se le dió cuenta del hecho a los bomberos, que inmediatamente extinguieron las llamas.

Minutos antes de declararse el fuego, las obreras habían abandonado su trabajo para ir a almorzar, quedando solamente algunos empleados, entre ellos, Eladio Fernández, vecino de Carmen 62, quien con la ayuda de otros, comenzó a sofocar la candela con los extinguidores hasta la llegada del material de bomberos.

La policía inició las actuaciones, dándole cuenta al Juez de Instrucción de la Tercera, prestando declaración el gerente Frank S. Genorio, el que manifestó que los almacenes estaban asegurados y que las pérdidas no las podía conocer por el momento.

**CONTRARIEDADES AMOROSAS LA INDUJERON A ENVENENARSE**

En el Segundo Centro de Socorro fué asistida de graves síntomas de intoxicación, la joven Zenaida Martínez Janero, de 18 años, vecina de San Icolás 63, que dijo sufrió en su domicilio, al ingerir cierta cantidad de un tóxico con ánimo de privarse de la vida, por motivos de que su prometido le manifestó que iba a romper con ella las relaciones amorosas.

**LE DESBARATO LA CASA**

Ventura Fimirao Perna, vecino de Juan Delgado número 11, fué arrestado por acusarlo Juan Benito Pérez Padilla, vecino de la finca Aguacate, en el Cotorro, de haberle derribado una casa de madera, que apreció en la suma de 90 pesos, de cuyo desbarate se apropió en su provecho. El acusado fué puesto a disposición del Juez de Instrucción de la Sección Quinta.


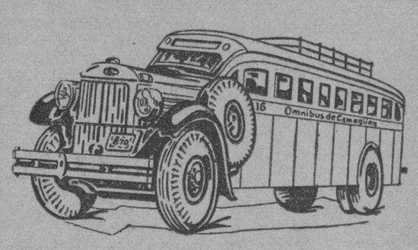

**'OMNIBUS DE CAMAGUEY'**

(Los Mejores de Cuba).

Salen diariamente de la Habana desde su Estación en el Hotel "PASAJE".

INAUGURACION DE NUEVOS TURNOS DIRECTOS A SANTIAGO DE CUBA

Orden de Salidas.

A las 5.00 a. m.—Para Santiago de Cuba.
A las 6.00 a. m.—Hasta Santa Clara
A las 7.30 a. m.—Hasta Camagüey.
A las 12.30 p. m.—A Santiago de Cuba.
A las 4.30 p. m.—Hasta Camagüey.
A las 7.00 p. m.—A Santiago de Cuba (Rápido).
A las 11.00 p. m.—A Santiago de Cuba.

Los "OMNIBUS DE CAMAGUEY" hacen sus viajes directos de la Habana hasta Santiago de Cuba.

Haga sus viajes siempre en nuestros Omnibus, son los más cómodos, los más confortables, los de mayor seguridad, los mejores de Cuba.

Salidas diarias desde el Hotel "PASAJE" por Zulueta, entre San José y Teniente Rey.

Reserve su asiento o pida informes por el Teléfono M-1715

SEGURIDAD. CONFORD. HORARIO FIJO


M.E.C.D. 2016

# PALUDISMO

Combátalo con "QUINA-LAROCHE"

el vino reconstituyente y febrífugo por excelencia, el único recomendado por el cuerpo médico.

La "QUINA-LAROCHE" es de un sabor agradable y contiene el principio activo de tres quinas.

FIEBRES, FALTA DE APETITO, AGOTAMIENTO, DEBILIDAD — QUINA-LAROCHE Simple

ANEMIAS, CLOROSIS — QUINA-LAROCHE Ferruginosa

DE VENTA EN TODAS LAS FARMACIAS

NO ACEPTE SUSTITUTOS

LABORATORIOS CLIN: COMAR et Cie. PARIS.


# Crónica Habanera

## BELLEZAS ORIENTALES

Se encuentra de temporada entre nosotros, desde hace varios días, la bellísima señorita Dulce María Buch y Masforroll, prometida del joven Luis Roca, Capitán del vapor «La Fe», de la Compañía Naviera.

La señorita Buch y Masforroll pertenece a una distinguida familia de Santiago de Cuba, donde reside.

### VIAJEROS DISTINGUIDOS

Por la vía aérea, embarcará hoy, el doctor Luis Felipe Rodríguez Molina, uno de nuestros más prestigiosos profesionales, acompañado de su gentil esposa, Bebé Deschapelles.

El distinguido matrimonio se dirige a los Estados Unidos, para visitar a su hijo, el simpático joven Luis Rodríguez Molina, que se encuentra estudiando en un acreditado plantel americano.

Dentro de una semana regresarán a esta capital.

Feliz viaje les deseamos.

### EN EL LYCEUM

Una gran exposición de esculturas será inaugurada esta tarde, a las seis, en los salones del Lyceum.

Nos referimos a la de Ilse Eythropel, la culta e inteligente señorita, hija del Ministro de Alemania en Cuba, Excmo. Sr. Wilhelm Erythropel.

El catálogo de las obras que presentará la gentil expositora, lo damos a conocer a continuación:

1: Un paso. 2: Yamiqué. 3: Apunte en yeso directo. 4: Haitiana. 5: Ignacia. 6: Negrito. 7: Boceto de piedra. 8: Cabecita en onyx mexicano. 9: San Francisco. 10: Cabeza en piedra. 11: Haitiano. 12: Contemplación. 13: Mascarilla (autorretrato). 14: Caballito. Fotografías (de obras cuyos originales no son disponibles). 15: Prisioneros. 1927. 16: Esclavos. 1928. 17: Hombre y toro. 1928. 18: Maternidad. 1929. 19: La Familia Sagrada, Madera. 1929. 220: Celos. 1929. 21: Hartebeest. Madera. 1929. 22: Girafas. Dibujo en yeso. 1930. 23: Pelícano. Dibujo en yeso. 1930. 24: Orfeo. Madera. 1931. 25: Cristoferus. Dibujo en yeso. 1931. 26: La Anunciación. 1931. 27: Retrato de un poeta. 1932. 28: Retrato de una escritora. 1932. 29: Retrato K. S. 1932. 30: Cabeza de niño. 1932. 31: Julito Girona. 1933. 32: La Virgen con el pájaro. Madera. 1933. 33: Academia. 1934.

### EL DR. GUILLERMO DE BLANCK

Ayer, a bordo del «Cuba», partió rumbo a los Estados Unidos, de donde seguirá viaje a Europa, el doctor Guillermo de Blanck, distinguido diplomático.

El doctor de Blanck, recientemente nombrado Ministro de Cuba en Suiza, se dirige a Ginebra, donde ostentará la Delegación de nuestro país ante la Liga de las Naciones.

Con motivo de su viaje, un grupo de amigos y compañeros del Servicio Exterior de la Secretaría de Estado, le ofreció el martes una comida de despedida en el restaurant «La Casita».

Entre esos amigos y compañeros se encontraban los siguientes:

Doctor Carlos Blanco; Dr. Eulalio Guerra; Dr. Ledo; Dr. José Martínez Ortiz; Dr. José M. Cortina, Jr.; Dr. Pedro Rodríguez Capote; doctor Ruiz; Sr. Angel Solano; Dr. Manuel Sanguily; Dr. Enrique Guiral; Dr. José M. Lasa; Coronel E. Molina; Sr. E. Patterson; Sr. Félix Macías; Sr. Ramón Bassiols; doctor L. Lamadrid; Sr. E. Castillo; señor Portales; Sr. Nicolás Quintana; señor José de la Luz León; Sr. Abela.

Y el Introductor del Cuerpo Diplomático, Sr. Enrique Soler y Baró.

También en honor del doctor de Blanck se celebró anteanoche en el restaurant «El Patio», una comida, a la que asistieron las personas siguientes:

El Cónsul General de Chile, señor Guillermo de Gazitua y señora Emmita De Vriés; Atilio León y señora Eva García; Salomón Maduro y señora Bibi de Lima y Miguel Baguer, cronista social de «Avance» y señora Tulita Bosque.

Las señoras Conchita Bosque; Anita Sánchez Agramonte y Julita Plá.

Y los señores John Hernández y Carlos Blanco.

### LA VIUDA ALEGRE

El acontecimiento artístico del día lo constituyen el pre-estreno de «La Viuda Alegre», la maravillosa versión cinematográfica que presenta la Metro, de la famosa opereta del mismo nombre.

Se efectuará hoy en todos los turnos del teatro Campoamor, el bello y elegante coliseo de Industria y San José.

Está interpretada «La Viuda Alegre», por un magnífico reparto, entre el que sobrasalen Jeanette Mac Donald, Maurice Chevalier, Edward Everett Horton, Una Merkel, George Barbier...

La dirección de esta exquisita producción, de arte, música y alegría, estuvo confiada al célebre Ernest Lubitch.

Y la música a una orquesta notable y voces complementarias que son de una perfección artística monumental.

La Viuda Alegre no volverá a exhibirse hasta el mes de abril en el Teatro Encanto, por lo que le auguramos a la exhibición de hoy, un éxito completo.

### NACIMIENTOS

Nuestro estimado amigo, el doctor Carlos F. Arratte y su gentil esposa Niza Sánchez, experimentan grandes satisfacciones en estos momentos, con motivo del nacimiento de su primera hija.

Una niña lindísima, venida al mundo felizmente en la tarde del miércoles.

En las mismas circunstancias, de satisfacciones y alegrías, se encuentran los jóvenes esposos José Antonio Pérez y Gloria Guerrero, a quienes les ha nacido un hermoso niño, primogénito.

Para ambos, nuestra felicitación.

### DE LA FILARMONICA

La Orquesta Filarmónica de la Habana, como hemos anunciado, ofrecerá su concierto reglamentario del mes el próximo domingo.

Tendrá lugar como de costumbre en el Teatro Nacional, dando comienzo a las diez y media de la mañana.

Una exquisita artista y distinguida dama de nuestra sociedad, la señora Margot de Blanck de Coro, hará su presentación como solista en este concierto, que congregará a los elementos más destacados de nuestro mundo social y artístico.

Como sabemos Margot de Blanck ejecutará el Concierto en Mi bemol Op 73, de Beethoven.

Obra bellísima y muy interesante, cuyas dificultades pondrán de relieve las brillantes aptitudes de su ejecutoria.

El interés que reina para el concierto del domingo es verdaderamente extraordinario.

Constituirá un gran acontecimiento social a la par que artístico.

(Continúa en la página Siete)


Tres generaciones lo proclaman así:

PARA BUEN CAFE

"EL BOMBERO"

GALIANO 120. TELEFONO A-4076

Nueva DULCERIA con especialidades exclusivas



UNA NUEVA JOYA WESTINGHOUSE para 1935

WR-22B

¡Insista en verla!

COMPAÑIA WESTINGHOUSE ELECTRIC DE CUBA

SAN JOSE 16 Y 18 TELF. M-6931



Yo Uso ESMALTE SAPOLIN

SECA RAPIDO—LAVABLE—LUSTROSO

PIDA SAPOLIN—LO MEJOR DESDE 1882


## TRES DETENIDOS POR HABER TOMADO PARTE EN LA PASADA HUELGA

Por haber tomado participación activa en la pasada huelga, según afirma la policía, fueron ayer arrestados y enviados al Castillo del Príncipe, Enrique Martínez Acosta, delegado de la Compañía Lechera de Cuba, vecino de General Lee 23; Antonio Capote Pérez, chofer y con domicilio en Vigía 14, y Andrés Hernández Domínguez, domiciliado en Concha número 1.

## Infractores del Bando Militar 2' fueron detenidos

También fueron remitidos al Vivac varios individuos por haber incitado a la huelga

Por infringir el Bando número Dos, que prohibe el circular por la Habana después de las dos de la madrugada, fueron detenidas las personas siguientes:

Manuel M. Ortega; Porfirio Otaño Acosta; Carlos Riverón Siler; Severino Caamaño; Antonio Ruiz Gallardo; Antonio Pereira Beker; Rubén Domínguez.

Por haberse declarado en huelga fué arrestado Reinaldo Rodríguez Muñoz, ex empleado de Hacienda y vecino de Obispo 27, acusándosele de ser uno de los líders de dicho movimiento.

También fué arrestado por el mismo delito Salomé Tanquero Esquivel, vecino de Cerrada número 16, quien arengó a los obreros del taller de maderas de Alfredo Gómez, para que fueran al paro.

## Defunciones ocurridas en la Habana

Augusto Casteleiro D. blanco, 56 años, Rizo 1, Neumonía lobar.

Dolores Ledesma Narjo, blanca, 74 años, Santo Tomás, Miocarditis.

Ramón Rivero, negro, 29 años, H. C. García, Miocarditis aguda.

Concepción Pellestier, mestiza, 8 meses, Cuba 39, Enteritis infantil.

María Josefa Cajigas, mesiza, 32 años, H. C. García, Tuberculosis Pulmonar.

Adolfo Paniagua, blanco, 68 años, calle 15 número 153, Cáncer del pulmón.

Simón Oteiza, mestizo, 61 años. H. C. García, Miocarditis.

Estela Herrero, blanca, 1 mes, H. C. García, Atrepsia.

José Ills Torres, blanco, 56 años, Omoa 85, Edema pulmonar.

Paulino Zayas, blanco, 3 años, H. C. García, Acidosis.

Ramón Costa, blanco, 56 años, Acosta. F. Bronconeumonía.

Lidia Orrio González, blanca, 22 años, Municipio 25, Tuberculosis pulmonar.

Dolores Gómez Reino, mestiza, 62 años, San Luis D. Mal de bright.

Gerónimo Candelario Pérez y Bueno, negro 65 años, Artes 77. Tuberculosis pulmonar.


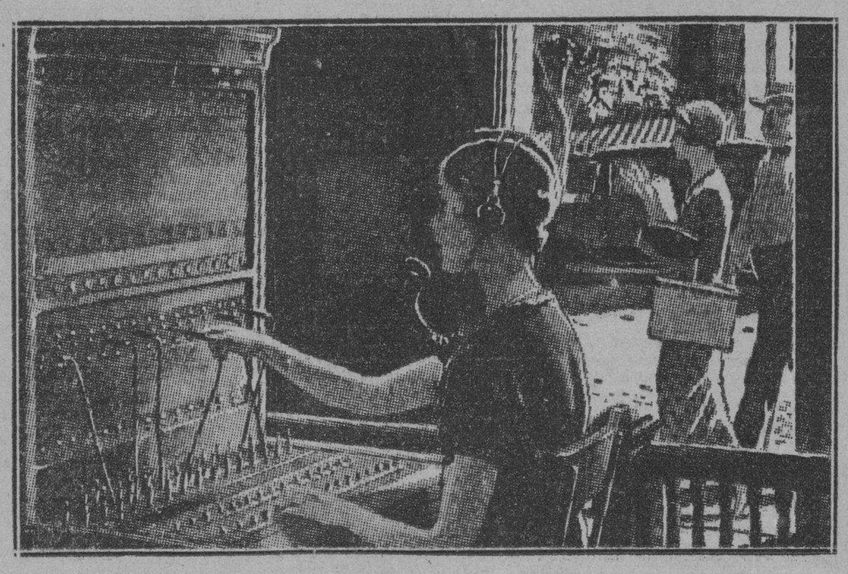

"AMIGA Y VECINA"

Cerca de todo el que vive en poblaciones pequeñas, y lejos allá en los ingenios y fincas, se encuentra el valioso servicio de la telefonista.

En el verdadero sentido, ella es ambas cosas: amiga y vecina. Los lazos de esta amistad y vecindad, la unen a todos cuyas voces cruzan los alambres. Por su pizarra, se trasmiten mensajes que son de importancia para la vida y los negocios de la comunidad.

Temprano, en la mañana, ella establece una llamada que ayuda a una finca en obtener rápidamente una herramienta, o pieza de vital importancia, para que las faenas del día no sufran demora.

En otra conexión averigua si a José, que vino al pueblo, no se le ha olvidado adquirir determinado artículo, o se le encarga otro de que se olvidó al salir. Y en otra, se obtiene la última cotización de un producto.

Durante el día, ayuda en llamar al médico, porque una vecina tiene un hijo enfermo. Llama una ambulancia en un caso de urgencia. Hace una llamada de Larga Distancia a otro vecino, cuyo hijo estudia en la capital más cercana. Después, durante la noche, permanece siempre alerta, para servir a quien necesite su auxilio.

Constantemente en su mente y en sus actividades, tiene un solo pensamiento, un único propósito... *"Activar la llamada"*.

Y pensar que ella sirve bien, porque además lo hace con cortesía y claro entendimiento!

En el bullicio de la ciudad, como en el pueblo y en el campo, eso es el credo y el espíritu de todos los empleados del sistema.

Su fiel observancia, contribuye, como factor importante, al mayor valor de su servicio telefónico.

NADA DA TANTO POR TAN POCO

CUBAN TELEPHONE COMPANY


# Viboreñas

### UN RECIBO

Lo ofreció a sus amistades íntimas la gentilísima figulina Eufemia Martínez Navarrete, hija amantísima de mis estimados amigos los esposos señora Luisa Navarrete Cañas y el señor Sotero Martínez Romero, viejo y querido convecino.

De cinco de la tarde a ocho de la noche se reunieron en su hogar sus amistades más allegadas, y sin carácter de fiesta, pasáronse en su amable compañía horas muy agradables, haciéndose buena música pues es Eufemia una excelente pianista que interpreta, como pocas artistas lo hacen, las difíciles danzas de Ignacio Cervantes, de cuyas obras es devota intérprete.

Fué también la acompañante de la monísima niña Ernestina Cuevas Camacho, una sentimental violinista en miniatura que es ya una dominadora de tan difícil instrumento.

Suprimido fué el baile, y entre amenas charlas con Eufemia y sus amiguitas, y escuchando buena música, pasáronse veloces las horas.

Un rico buffet nos fué servido por los amables esposos Navarrete-Martínez, atendiendo personalmente a todos su gentilísima heredera.

Estaban con ella las figulinas Hortensia, Anita y Lola González, Edelmira Comas, Juanita Hernández Fe Castro, Isolina, Amada y Emma Peñalver, Rita Reyes, Hilda Bosch, Marita Brito, «Chona» Domínguez, Matilde y Elodia Crespo, «Cucusa» Villamil, Zoila Latour, «Billa» Rasch, Alicia Moreno, Afriquita Moreno.

Para mi admirada amiguita Eufemia son reiterados mis votos, por que siempre disfrute de una felicidad inquebrantable.

### NUEVA RESIDENCIA

La de los distinguidos y muy queridos amigos, la elegante y bella dama Ofelia López de Guasch, y el doctor Baldomero B. Guasch, conocido notario público, que la han trasladado a la casa número 173-B, bajos, de la calle San Miguel casi esquina a Lucena.

Por mi conducto la ofrecen a sus numerosas relaciones sociales, y al recibir yo su afectuosísimo ofrecimiento, les hago constar mi agradecimiento, con una próxima visita a su nuevo hogar, en el que les deseo disfruten de las mayores alegrías y prosperidades junto con sus herederos la lindísima princesita Ofelita Guasch y el petit gentleman Bienvenido, Jr.

### SRTA. LEA CASANOVAS VIÑAS

Celebra hoy su cumpleaños y sus días tan bella figulina, a la que con doble motivo felicito, por encontrarse ya completamente restablecida de una molesta dolencia que por muchos días la obligó a guardar cama, pensándose en los primeros momentos en una delicada operación, que ya ahora no es necesaria.

Es un nuevo éxito más del querido amigo, modesto y estudioso facultativo, Dr. Octavio Mañalich, que siendo su médico de cabecera se opuso a dicha operación, esperando, como lo ha visto confirmado, el restablecimiento de tan gentilísima amiguita.

Es a ella dedicada mi más afectuosa felicitación, extensiva al reputado Dr. Octavio Mañalich, por su brillante triunfo.

### JULIO DOMINGUEZ

De nuevo entre nosotros el querido amigo Julito, como afectuosamente nombramos a este viboreño que por algún tiempo trasladó su residencia al Vedado, pero añorando siempre su Ciudad Nueva.

Julito, con sus amantes padres, señora «Tomila» Gibert y señor Julio Domínguez, y sus gentiles hermanas las señoritas Silvia y Julia, de nuevo ocupan su residencia de Buenaventura número 30, entre San Francisco y Milagros.

Mucho les agradezco su afectuoso ofrecimiento y, a mi vez, en su nombre, ofrezco su antigua residencia a sus muchas relaciones sociales.

### TARDE DEPORTIVA

La brinda hoy a las familias de sus numerosos alumnos, la distinguida dama Dra. Ana María Rodríguez de Gutiérrez, Directora del gran Instituto Edison, en Milagros y Párraga, esta tarde, en los terrenos del Club Atlético de Cuba, tarde deportiva que debió celebrarse el día 8 y que hoy ha de ser una animadísima demostración del entusiasmo que existe entre nuestra juventud por todos los deportes, anotándose nuestra Ciudad Nueva incontables triunfos.

Se jugarán varios partidos de basket ball, por los equipos femeninos del Instituto Edison y el del Hispania, y los del Goliath y La Salle.

Serán discutidas dos hermosas copas que dona el Instituto Edison, cuya competentísima directora mi admirada amiga Ana María, tan valiosamente secundada por sus hermanos y en particular por Luciano, saben atender eficazmente la educación cultural de sus alumnos, brindándoles la más sólida enseñanza y haciéndoles practicar los deportes que tanto los fortalecen.

### REVISTA «LA MUJER»

En mi poder el último número de esta valiosa revista femenina que con gran tesón y mayor inteligencia edita mi distinguida y admirada compañera María Collado Romero, número cuya portada es una tricomía alegórica, y que contiene valiosos trabajos literarios de conocidas firmas, entre ellas la de la doctora Ana María Rodríguez de Gutiérrez, que firma unas hermosas y sentidas poesías, con muchos grabados, que hacen de «La Mujer» una interesante revista.

Acuso recibo a María por tan valioso número, y una vez más la felicito por sus continuados éxitos.

### SR. BENITO BENITEZ RONCO

Celebro ayer sus días este antiguo convecino y ex-compañero de Obras Públicas, en la Primero Intervención, al que me une con una antigua amistad un sincero afecto, correspondiéndole al que siempre me ha demostrado.

Junto con su amante esposa e hijas, deseo al buen amigo Benito que siempre disfrute de una saludable y muy próspera vida.

### DON ALFREDO PUIG LANZ

Tan respetable amigo, víctima de un accidente tranviario, se encuentra bastante mejorado de las fuertes lesiones que recibió, asistido facultativamente por mi estimado amigo el Dr. Raúl de la Vega y por su amantísima hija, la bella dama Bertha Puig.

De ellos tengo encargo de dar las gracias, haciéndoles constar su agradecimiento a sus amistades, que desde los primeros momentos tanto se han interesado por el estado de Don Alfredo.

Yo espero que su mejoría continuará, y que pronto podrá consignar la agradable noticia de su completo restablecimiento.

Urbano del Castillo.


ESMALTES Y APAREJOS «SUKEROTE»

De absoluta garantía, sus muebles quedan encantadores, colores modernistas.

Ferretería OLAVARRIETA

Neptuno 106, entre Campanario y Perseverancia. Telf. A-9480

LA LLAVE



Sándalo Petit

con uroformina

antiséptico de las vías urinarias

alivio seguro y rápido


## De 6 a 8 Libras

Para el tratamiento intensivo de la anemia, color pálido, neurastenia, raquitismo, desgano, abatimiento, decaimiento físico y moral, y como reconstituyente general del organismo el FOSFARSEN ROYAL es de resultados sorprendentes.

Se aumentan de 6 a 8 libras al mes y la persona que lo toma se siente desde el primer momento más alegre, más saludable más vigorosa.

Las jóvenes pálidas y anémicas, deben un tributo de gratitud al FOEFARSEN ROYAL, que ha venido a llevar a sus mejillas, el color rosa, natural en toda persona que tiene la dicha de tener sangre nueva y pura circulando por sus venas.

FOSFARSEN ROYAL es el gran restaurador de la vitalidad y el renovador por excelencia de la salud.

Pídalo en Droguerías y Farmacias. (3)


Para el catarro...

La ciencia unida a la experiencia recomienda

GRIPPOL


## SE HALLA MUY MEJORADO DON «PEPE» FERNANDEZ

Nuestro muy querido compañero don «Pepe» Fernández, Jefe de Corresponsales del DIARIO, continúa muy mejorado de la operación que en días pasados le practicara, con notable éxito, el doctor Enrique Balparda, distinguido cirujano del Hospital «Freyre de Andrade».

Muchos a celebrar esta grata nueva.

### VIGILANTE REPUESTO

Por disposición del Jefe de la Policía Nacional, ayer fué repuesto el vigilante 2143, Antonio Ara León, siendo designado a prestar sus servicios en la Sexta Estación.

SUSCRIBASE Y ANUNCIESE EN EL «DIARIO DE LA MARINA»

## EL CUADRO de la SORPRESA

?

Señora o Señorita: vea este cuadro al trasluz y quizás reciba Ud. una agradable sorpresa.

M.E.C.D. 2016

# Escenario y Pantalla

## BOUCHE VS. CARROL: ESTE VS. OESTE

(Correspondencia de Miami)

Bouché se trajo del Oeste algunos de sus trapos y de sus plumas, unas cuantas figuras de primera línea, un grupo de muchachas preciosas y, sobre todo, su enorme categoría de animador escénico, basada, fundamentalmente, en la novedad de la técnica y en un incansable afán renovador. Bouché estaba dispuesto a revolucionar Miami, y lo ha conseguido.

Su visita significaba la promesa de una competencia, y esto creó un especialísimo interés en el público, que aquí, como en todas partes, gusta de las comparaciones. Es el caso que Carrol, famoso empresario neoyorkino, también había anunciado su propósito de actuar en esta ciudad floridana. Surgió el partidarismo. Carrol vs. Bouche: Este vs. Oeste. La decisión en terreno neutral: Miami.

La gente ha ido del «Pal Island», cuartel general de Carrol, al «Villa Venice», predio de Bouché, y de este sitio al otro, constantemente, para acumular elementos de juicio, y juzgar.

La cuestión quedó decidida en los primeros «rounds», y fué preciso levantar el brazo a Bouché. El hombre de Chicago, el empresario que subyuga al «smart set» en su teatro de Glenview, impuso su clase por encima de la que unánimemente se reconoce al hombre de New York. Earl Carrol, que supo perder y reconocer su derrota, reservando el otro esfuerzo para el próximo año. Quizá Bouché no ha hecho nada más que ganar la primera batalla, pero por ahora, ante lo rotundo y lo inapelable del fallo, se ha quedado dueño del campo, y sus ricos trapos, sus vistosas plumas, sus evoluciones modernísimas, y sus hermosas mujeres continúan aquí en «Villa Vernice» al paso que el contrincante ya está de regreso en New York.

Así quedó finiquitada una pugna en que los reflectores no alumbraron contundentes golpes sobre el «plexus» o en el mentón sino un suntuoso desfile de guapas hembras, atrevidamente mostradas; elegantes y originales atavíos, que acusan el depurado gusto de su diseñador; cautivadoras danzas, en que alternan los estilos; y animadas evoluciones de las «chorus girls», que exhiben una belleza cuya autenticidad se abona por la misma proximidad del público, capacitado así para rechazar cualquier subterfugio. Y juguetea en la sala el «polirritmo» del «jazz», al amparo del cual se hacen todos los movimientos; y se desgranan melodías italianas, concesión que hace Bouché al recuerdo sentimental de su niñez en Roma; y acarician los oídos las risas de las muchachas y los talones marcan el «tap» y las frescas bocas muestran la risa, y se agitan las cabecitas rubias y la locura se adueña de los presentes.

Jamás vimos una concurrencia, de cabaret, tan atenta al espectáculo como la que estaba congregada en el «Villa Venice» el día que nosotros asistimos.

Una cordinación inteligente auna valor a los números, entre los cuales sería difícil establecer una escala de categorías, por que si Dolly Arden, que es como la reinecita del «show» ofrece la gracia rítmica de su contorsionismo estético y el esplendor magnífico de su alba belleza, tocada con destellos de sol, las «Cameo Sisters» se sujetan a las más finas expresiones.

Mlle. Grisha, con poseer relevantes méritos no pasa de ser el aperitivo. Sigue un plato fuerte: Mildred y Maurice. Forman una pareja de baile de audacísima, espectacular y depurada escuela, al decir de quienes hacen pronósticos en la materia, «está anticipándose veinte años a la evolución de las danzas». Mildred y Maurice estusiasmarán a los habaneros cuando éstos tengan la oportunidad de contemplar la gallardía, la fineza y la precisión con que realizan los más complicados y arriesgados ejercicios.

Donola y Duano llaman la atención porque él se parece, bastante por cierto, a George Raft. Se han especializado en el vals que adornan sin exageraciones con pasos muy llamativos.

Ada Lee personifica lo más alegre, lo más frívolo y lo más desenfadado en el espectáculo de Bouché. Su «tap» acrobático tiene singularísimo sello, y es, por tanto, otra novedad.

La signora Carita dice, con voz amplia que sería cosa de apreciar en un teatro y no en un cabaret, canciones internacionales.

Bouché ha conseguido que cada número sea, en su espectáculo, complemento del anterior y buena introducción del que sigue.

¡Tan admirablemente los ha engarzado en el cautivador desfile que subyuga a los «habitués» del «Villa Venice».

E. H. A.

(Más ESCENARIO y PANTALLA en la página SIETE)

# NOTAS

## EL DEBUT DE «LOS CUATES CASTILLA»

Ayer llegaron a Cuba, como dignos embajadores de la canción mexicana, los notables cancioneros «Los Cuates Castilla», cuya presentación para mañana anuncian las carteleras del teatro Nacional.

Los Cuates Castilla

Junto con un programa cinematográfico de gran aliciente, como es, «La Edad de la Inocencia», por John Boles e Irene Dunne y «La Cucaracha», harán su debut los más famosos cancioneros y compositores de la canción popular mexicana. «Los Cuates Castilla», que además de cantantes son unos maravillosos guitarristas, nos darán a conocer una serie de canciones nuevas del rico folk-lore hispano-americano.

Mañana debutará en los turnos de 5.30 y 9.30 del teatro Nacional.

## «LA VIUDA ALEGRE» EN EL CAMPOAMOR

Hoy es el grandioso pre-estreno de «La Viuda Alegre», el brillante triunfo del mago Lubitch, creador de ese sentir frívolo y retozón que nos embriaga con la malicia picante y exquisita de sus cocktails musicales acompañados de un paso de vals, de un beso robado, de un eco armonioso y del paso cadente de la pasión... Ritmo de vals... Espuma de champagne.. el Conde Danilo.. la Viuda y el amor.. ¿Para qué decir más? Sobre estos encantos ha basado Ernest Lubitch su extraordinaria concepción de esta opereta sentimental, con la cooperación de la reina de la escena musical Jeannette MacDonald y el más amado de los actores, Maurice Chevalier. Alegría, frivolidad y una hora de grata emoción. Un triunfo sensacional del arte cinematográfico y del mundo musical, que nos presenta la Metro Goldwyn Mayer.

«La Viuda Alegre» se exhibe hoy como pre-estreno en todos los turnos y luego no volverá a exhibirse hasta el mes de Abril en el Teatro Encanto.

## NACIONAL: «LA FUENTE» Y «LA CUCARACHA»

Sólo en muy contadas ocasiones se logra que una película de corto metraje sea el atractivo en que se centraliza la atención del público. Esto sucede en el caso de «La Cucaracha», presentada con exquisito gusto artístico, una prueba prodigiosa de la magia del color, que interpretan notablemente Steffi Duna, Don Alvarado y un grupo de bailarines mexicanos con la orquesta de Eduardo Durant.

Conjuntamente con «La Cucaracha» se exhibe una de las mejores películas de la R.K.O. Radio de esta temporada cuyo título es «La Fuente», basada en la famosa novela «The Fountain» y en la que intervienen Ann Harding, Briand Aherne y Paul Lukas.

Ambas producciones, «La Cucaracha» y «La Fuente», se exhibirán hoy en todos los turnos, comenzando a las 3 y 30, hasta las 11.30 de la noche. Los precios serán a base de 40 cts. entrando antes de las 6.30 y 50 cts. después de esa hora. Los niños 20 cts.

Mañana, la película tan esperada por el público: «La Edad de la Inocencia», donde aparecen de nuevo juntos John Boles e Irene Dunne y un acontecimiento teatral, el debut en los turnos de 5.30 y 9.30 de «Los Cuates Castilla», los famosos cancioneros hermanos gemelos, que llegaron ayer a la Habana directamente desde México.

El día 30, «Tres Lanceros de Bengala», la mejor película del año.

# CARTEL DEL DIA

MARTI: A-1851. A las 8:45, «La Pena Negra». A las 10:30, «Niña Rita».

**POR LOS CINES**

CAMPOAMOR: A-7054. A todas horas: «La Viuda Alegre», (pre estreno), comedias y revista.

NACIONAL: A-3730. A todas horas: «La Fuente», «La Cucaracha», comedias y revista.

ENCANTO: A-4433. A todas horas, «Frente al Destino», comedias y revista.

FAUSTO: «El Continental» y «La Intrépida».

NEPTUNO: «La Familia Barret» y «Lunáticos de Capa y Espada».

PAYRET: «Lo que toda Mujer Sabe» y «Deslices».

PRADO: «Vaivenes del Amor» y Lecuona y su espectáculo.

AUDITORIUM: «El Continental» y «Todo Corazón».

REGINA: «Imitación de la Vida» y «Justicia Femenina».

RIALTO: «Imitación de la Vida» y Justicia Femenina».

RIVIERA: «Encantados de la Vida» y «Gente de Arriba».

TRIANON: «El Chico Millonario» y «El Conde de Montecristo».

INGLATERRA: «En Mala Compañía» y «El Cantar de los Cantares».

WILSON: «En Mala Compañía» y «El Cantar de los Cantares».

LIRA: «Nada más que una Mujer» y «Desde Eva».

FLORENCIA: «Malas Compañías» y «Nueva Aurora».

MENDEZ: «Voluntad Esclava» y «Pescada en la Calle».

BELGICA: «Secuestro» y «El Escándalo».

VIOLETA: «Solo con su Amor» y «La Cena de los Acusados».

OLIMPIC: «Caravana de Bellezas» y «Fiesta en Hollywood».

VERDUN: «Una Noche de Amor» y «Se Acabó la Fiesta».

LARA: «El Terror Vuelve» y «El Misterio de la Niebla».

CUBA: «Una Noche de Amor» y «Deshonor».

ROJO: «Una Noche de Amor» y «Las Extraviadas».

UNIVERSAL: «Encadenada» y «El Desquite».

MODERNO: «Tu Hijo» y «No es Pecado».

VEDADO: «Imitación de la Vida» y «Jugar con Fuego».

ACTUALIDADES: «Cleopatra» y «El Hombre del Bosque».

ESMERALDA: «Una Noche de Amor» y «Camino de la Horca».

NIZA: «A tu Salud» y comedias.

MARAVILLAS: «La Torre Sombría» y «Aunque no me Quieras».

IDEAL: «No dejes la Puerta Abierta» y «La Ciudad de Cartón».

## «NIÑA RITA, ESTA NOCHE, EN EL MARTI

Esta noche, en la segunda tanda a las 10 y 15, subirá a escena en el Martí, la zarzuela de Antonio Castells y Aurelio G. Riancho, con música de los maestros Eliseo Grenet y Ernesto Lecuona, titulada «Niña Nita», que será cantada por la creadora de «Mamá Inés», Rita Montaner, Hortensia Coalla, Julita Muñoz, Miguel de Grandy y Arturo Vila.

A las 8 y 45: «La Pena Negra», comedia de Pepín Rodríguez y Rodrigo Prats. Precios: 30 cts. luneta 20 cts. butaca y 10 cts. tertulia.

El martes: Homenaje a Armando Zapata y Ruper Fernández, con el estreno de la revista de actualidad, original de Carlos Robreño, con música del maestro Rodrigo Prats: «El Gran Caimán». Entre los cuadros más salientes se destaca el titulado «Rapsodia de la Habana Antigua», desempeñada por Rita Montaner y otros, y en otro cuadro Carmita Ortiz y Julio Richards bailarán el famoso «Continental».

José Sánchez Arcilla, escribe para esta función el apropósito «El Enemigo Número Uno». Presentación de Dinorah, la emperatriz del tango.

## «EL AGUA EN EL SUELO»

El cinema español avanza a pasos agigantados, ofreciéndonos producciones que son recibidas con verdadero beneplácito por el gran público. «El Agua en el Suelo» que el próximo sábado será estrenada en el teatro «Payret», es una de las grandiosas producciones hispanas llegadas a esta capital. El argumento ha sido especialmente escrito para la cinta por los populares autores teatrales Hermanos Quintero. Se trata de una producción originalísima, destacándose en plano relevante su fotografía y sonido así como la interpretación. Todo de primera calidad. La crítica extranjera ha colocado alrededor de la misma los más cálidos y merecidos elogios.

El róle central está a cargo de Maruchi Fresno, que se ha revelado como una verdadera gloria del séptimo arte. Tanto por su belleza como por su fino y delicado temperamento artístico. El personaje por ella interpretado es una verdadera creación.

Luis Peña, Nicolás Navarro, María Anaya y José Calle, veteranos del «screen» la secundan hábilmente. «El Agua en el Suelo» es distribuida por la Columbia.

## ANGNA ENTERS Y SUS EPISODIOS Y COMPOSICIONES

Como se ha anunciado «Talía—teatro de Arte», presentará esta célebre bailarina americana en el teatro Encanto los días 25 y 27 del actual. He aquí algunos de los números del programa confeccionado:

«Afrodisíaca».—(Hora verde).

«Otra adición, sórdida y venenosa, lleva la etiqueta de «Afrodisíaca»-Hora verde». Estado de ánimo de una cocotte, sentada a una mesa del boulevard en París, sorbiendo febrilmente ajenjo y aspirando humo de un cigarro, cuya colilla apagada, fué frugalmente repuesta en su caja, se refleja en unos guantes largos color esmeralda, estandarte de un comercio grotesco, que atraían las miradas desde lejos, cuando ella rondaba en busca de un parroquiano».—Richard L. Stokes, en N. Y. Evening World».

«Antiguo a la francesa».—(Muy Direcoria).—Gretry.

«..En sus trajes, las damas francesas titubeaban entre la anglomanía y una pasión por lo antiguo. Así, ellas sazonaban sus austeros trajes griegos con modestia... Napoleón pensó que los compositores franceses, Gretry en particular, quien fué la pasión privada de los aristócratas plebeyos de su corte, eran demasiado «científicos». El prefirió a los italianos más parlanchines. Los franceses, sin embargo, eran más discernientes..».

Los precios que rigen para estas presentaciones de Angna Enters a base de $2.00 la luneta y $3.40 el abono a ambas, pueden adquirirse las localidades en «Talía—Teatro de Arte», Amargura 34, Teléf. M-7372.

## EL CONCIERTO DEL DOMINGO

Con éxito creciente llévanse a cabo los preparativos para el concierto del domingo próximo, a las 10:30 de la mañana, en el teatro Nacional.

Un nuevo concierto que ofrece a sus asociados y al público en general, la Orquesta Filarmónica de la Habana, que con tanto acierto y entusiasmo dirige el profesor Amadeo Roldán.

Este gran concierto se desarrollará de acuerdo con un programa lleno de novedades y atractivos, que tendrá como intérprete principal a la señora Margot de Blanck de Coro, la eminente pianista cubana, quien se presentará como solista en el Concierto en Mi bemol, Op. 73, de Beethoven, para piano y orquesta.

Esta obra cubre la segunda parte del programa.

La primera y la tercera, las dedica la Filarmónica, a conmemorar el 250 aniversario del Natalicio de Juan Sebastián Bach, una de las figuras culminantes de la historia de la música. En la primera se oirá una obra de Bach en su forma original, la Obertura No. 1; y en la tercera tres obras del mismo, en versiones para la Orquesta moderna, que son la Toccata en Fa mayor, la Suite y la Cantata 140.

## «FRENTE AL DESTINO» EN EL ENCANTO

La única clasificación que puede dársele a la película titulada «Frente al Destino», que se estrenó ayer con grandioso éxito en este teatro, es la de una honda tragedia humana, en que el alma desgarrada de una mujer la lleva al crimen y sus remordimientos de conciencia a un arrepentimiento realmente conmovedor. «Frente al Destino» es el drama de la Metro Goldwyn Mayer en que Mady Christians, la extraordinaria mujer de personalidad subyugadora demuestra su genio trágico y las excelsas cualidades de su arte único. Con ella actúan en esta obra de intensísima tragedia humana, Jean Parker, Charles Bickford, Betty Furness y otros.

«Frente al Destino» se repite hoy en todos los turnos y mañana la producción considerada impropia para señoritas y no apta para menores, titulada «Extasis» película que nos presenta una nueva técnica cinematográfica que llamará extraordinariamente la atención. «Extasis» lleva exhibiéndose en el mismo teatro de Buenos Aires más de 80 días y en Madrid más de tres meses.

El lunes, «Hay hombres de suerte», graciosísima comedia de la Fox con Pat Patterson y Herbert Mundin, presentándose en la tanda de 5:30 una gran exhibición de modelos de sombreros y vestidos de Maison Saint Jean.


Sintonice
HORA
RENACIMIENTO
Audible Provisionalmente
Por la Estación
CMCW-750k.
de 9 a 10 P. M.
Lunes, Miércoles y Viernes


# GACETILLAS

## PRADO: ESPECTACULO DE «LECUONA»

Colmado de grandes atractivos es el programa que presenta hoy la Empresa del teatro «Prado» de Prado y Trocadero.

El gran espectáculo de «Lecuona» se presentará a las 5:30 y a las 9:30 con el siguiente programa: «Malagueña» por Lecuona, «Tengo una Ilusión» y «Mersé», por la genial diva cubana, Caridad Suárez, acompañada al piano por el maestro Lecuona, «Mi Abuela Bailaba Así» por Lecuona, ¿«Señor por qué?» y «Vitor Manuel tú no sabe inglés, por Bola de Nieve, «De otros tiempos», arreglo de Lecuona a dos pianos por Lecuona y Bola de Nieve, «Imitaciones de artista célebres» por Bola de Nieve y «Donde está el amor», por Caridad Suárez, acompañada a dos pianos por Lecuona y Bola de Nieve.

La parte cinematográfica ha sido combinada con las siguientes películas: a las 2:45, 6:25 y 10:15 estreno de la preciosa cinta «Vaivenes del Amor», por Myrna Loy y William Powell y por la tarde solamente en la tanda de las 4:00 y por la noche a las 8:15 se estrenará también la producción «En mala Compañía», por Fredric March y Silvia Sidney, completándose el programa con un cartón, una variedad y un noticiario.

Suplicamos al público se fije bien en las horas del espectáculo.

Precios: 30 centavos los mayores hasta las 6:30 y 40 centavos después de esa hora. Niños siempre 15 centavos.

## FAUSTO: «CONTINENTAL»

Desde hoy hasta el domingo inclusive se exhibirá en el teatro «Fausto» la película «Continental» (Gay Divorcee) por los reyes de la «Carioca». Fred Astaire y Gingers Rogers, tiene espléndidas escenas de grandiosa belleza. 100 parejas de bailarinas y sus compañeros de etiqueta, girando al ritmo enloquecedor del «Continental», se exhibe a las 3:00, 6:00 y 9:45 en punto de la noche.

El programa se completa con otro estreno: «La Intrépida» película por Joan Lowell y un Noticiero.

Los precios de costumbre: 20 centavos entrando antes de las 6:30 y 30 centavos después.

Martes 26: «Paz en la Tierra».

Miércoles 27: «Fuga Apasionada» Bing Crosby.

## NEPTUNO: «LA FAMILIA BARRET»

Uno de los mejores programas que ha presentado «Neptuno» desde su nueva etapa a base de 20 centavos luneta y preferencia en todas las tandas, es el de hoy:

«La familia Barrett» película considerada por la crítica americana como una de las 10 mejores películas de este año y en la que figuran tres estrellas de fama: Norma Shearer, Fredric March y Charles Laughton.

Se estrena también una producción musical estupenda «Lunáticos de capa y espada» por los cómicos Weelher y Woosley y Thelma Todd.

Además en todos los turnos la comedia: «El Socio» por Charles Chasse.

«El Tango en Broadway» y el jueves próximo.

«Continental», muy pronto.

## PAYRET: «LO QUE TODA MUJER SABE»

Ultimo gran día de las super producciones Metro «Lo que toda mujer Sabe» interpretada magistralmente por Helen Hayes y a petición «Delices» de Norma Shearer. El gracioso cartón en colores: «a Tierra de la Alegría» y la Revista semanal Universal.

Precios: 20 centavos luneta, butaca y Asiento de Palco. Hasta las 6 y media y 30 centavos después niños 15 centavos, tertulia o paraíso 10 centavos.

Mañana la gran película española: «El Agua en el Suelo» por grandes actores, con técnica admirable y escrita expresamente para el cine por «Los hermanos Quintero».

En fin que estamos seguros de que la primera gran película que hacen en español. El domingo se exhibe también: «La Familia Barrett» y el lunes: «Vaivenes del Amor».

## AUDITORIUM: «CONTINENTAL»

Grandioso puede calificarse el éxito obtenido por «Auditorium» de Calzada y D, Vedado teléfono F-4455, con el estreno de la monumental película musical «Continental», la que pasará nuevamente hoy por la pantalla, en sus tandas de 5:15 y 9:45, con una Revista, interpretada por los populares reyes de la «Carioca», Ginger Rogers y Fred Astaire y Edward E. Horton y Alice Brady. En las tandas de 4:00 y 8:30 la joya «Todo Corazón» por Jean Parker y James Dunn.

Mañana: A las 4:00 y 8:30: «Todo Corazón» y a las 5:15 y 9:45: últimas exhibiciones de «Continental».

Domingo: La película más emocionante que se ha filmado «La Hiena de la Quinta Avenida» por Mary Morris, «la mujer Frankestein».

## REGINA: «IMITACION DE LA VIDA»

Para complacer a un grupo numeroso de familias asistentes al cine «Regina» se exhibe hoy la gran joya cinematográfica titulada: Imitación de la Vida» la obra más completa del cine sonoro, Claudette Colbert y Warren William, son los artistas y la simpática e inteligente niña Baby Jane. También se estrena «Justicia Femenina», una bonita e interesante película de asunto policíaco de Fay Wray y el artista cubano César Romero.

Se completa el programa con la revista Fox Semanal y una comedia.

Precios: 15 centavos mayores hasta las 6:30 y 20 despues.

Mañana: «Sombras del Pasado» de Robert Montgomery y «Caravana de Bellezas», una linda película Musical de Jimmy Durante. Se baila en esta película el famoso «Carlo».

## RIVIERA: «ENCANTADO DE LA VIDA»

Hoy en las tandas elegantes de 5 y 15 y 9 y 45 se exhibe por última vez la gran producción de la Warner interpretada por Dick Powell, Josephine Hutchinson y Frank Mc Hugh que se titula: «Encantado de la vida», revista y variedad deportiva. A las 4 y 15 y 8 y 15 «Gente de arriba» por Warren William.

Mañana sábado se estrena la grandiosa producción de la Metro interpretada por Constance Bennett y Herbert Mashall que se titula: «Una mujer despreciada.»

Martes 26, «A las 12 en punto», por Richard Balthermess.

Jueves 28. «Grandes ilusiones», por Phillips Holmes.

Pronto, «Había una vez dos héroes» y «Pégame otra vez».

## TRIANON: «EL CHICO MILLONARIO»

En la tanda de las 4: Robert Donat y Elissa Landi en la magistral creación de Artistas Unidos, «El Conde de Montecristo», revista Paramount y la valiosa producción del sin rival Eddie Cantor, titulada «El Chico Millonario».

A las 8 y 30: «El Conde de Montecristo».

En la de 9 y 45: revista Paramount y «El Chico Millonario».

Mañana: últimas exhibiciones de «El Chico Millonario» y «Catalina la Grande».

Para el domingo se anuncia «Vaivenes del Amor», por la magnífica pareja Myrna Loy Wilijam Powell.

## RIALTO: «IMITACION DE LA VIDA»

«Imitación de la vida», se repite hoy en «Rialto» para complacer a nuestro público que tantas veces nos ha pedido que la exhibamos de nuevo. Es esta producción una verdadera maravilla en ella Warren William y Claudett Colbert hacen una gtan pareja y una gran interpretación. La otra película es «Justicia femenina», interesante película del artista cubano César Romero y Fay Wray. Se completa el programa con una comedia y la Revista Fox Semanal. Precios: 20 centavos luneta y preferencia a todas horas.

Mañana: «Sombras del pasado», y «Caravana de Bellezas», de Jimmy Durante. En esta película se baila «El Carlo».

## INGLATERRA: «EN MALA COMPPAÑIA»

San Rafael y Consulado, M-5527. 10 centavos de 1 y media a 6 y media y 15 centavos después, niños 10 centavos a todas horas.

Hoy, tarde y noche, revista, el cartón «Lo que Betty escuchó» y las super producciones, «En mala compañía», atracción suprema por Fredric March, y Sylvia Sidney; y «El Cantar de los Cantares», regia joya por Marlene Dietrich, y Lionel Atwill.

A las 5 p. m. «En mala compañía» y «El Cantar de los Cantares».

Mañana, «Tu hijo», por Mercedes Prendes, y Julio Villarreal, en español, y Sucedió en Paris», por Robert Young. y Madge Evans.

Domingo, «Ahora y siempre», por Shirley Temple, y «Escándalo en familia», por Phillips Holmes.

## WILSON: «EN MALA COMPAÑIA»

Belascoain y San Rafael, U-5863. 10 centavos de 1 y media a 6 y media y 15 centavos después, niños, 10 centavos a todas horas.

Hoy, tarde y noche, «Betty se vuelve Sirena» y las super producciones, «En mala compañía», atracción suprema por Sylvia Sidney, y Fredric March; y «El cantar de los cantares», regia joya suprema; por Marloene Dietrich, y Lionel Atwill.

A las 5 p. m. «En mala compañía» y «El Cantar de los Cantares».

Mañana, «Tu hijo», por Mercedes Prendes, y Julio Villarreal, y «Sucedió en Paris», por Robert Young, y Madge Evans.

Domingo: «Ahora y siempre» por Shirley Temple y «Escándalo en familia» por Phillips Holmes.

## FLORENCIA: «MALAS COMPAÑIAS»

Está situado este simpático cine en San Lázaro y San Francisco, teléfono U-6758. Función contínua de 2 a 11. Precios de lunes a sábado, mayores 10 centavos y niños 5 hasta las 6:30 y después mayores 15 centavos y niños 10. Da comienzo con comedia y cartón. Preciosa y muy interesante producción «Malas Compañías» de Karen Morley y Franchot Tone. Exquisita y bella joya «Nueva Aurora», de Jean Parker. Mañana, «Lunáticos de Capa y Espada» y «Abismos de Sensualidad».

Distribuidor exclusivo América central (Venezuela y Colombia) Dn. Joaquín Fábregas, San Rafael No. 1 «Universal Music & Comercial Co. y Aguila 24-A
(D. José Roca.)



HOY ENCANTO HOY
"FRENTE AL DESTINO"
Mady CHRISTIAN Jean PARKER
MAÑANA - LO MAS MORAL DE LO INMORAL
EXTASIS
IMPROPIA PARA SEÑORITAS


## LIRA: «NADA MAS QUE UNA MUJER»

Dos grandes películas se anuncian para hoy en el simpático cine Lira de Industria y San José, el preferido de las familias por sus inmejorables condiciones, el mejor sonido, la mejor proyección, y la más exquisita temperatura. Función desde las dos y noche a las 8 y 15 con una Revista y Variedad musical. Soberbia y muy valiosa super joya de gran argumento «Nada más que una mujer» de Berta Singerman y Juan Torena. Colosal producción muy interesante por su argumento «Desde Eva» por George O-Brien. Mañana, «No es pecado» de Mae West y «El Crimen del Vanidades» de Carl Brisson. Domingo, «Imitación de la Vida», «Adorable», Comedias y Cartón.

## LARA: «EL TERROR VUELVE»

Verdaderamente que los grandes programas que presenta el céntrico y confortable cine «Lara» de Prado y Virtudes, no pueden ser mejorados, y de ahí el que a diario se vea su espaciosa sala llena de los amantes del cine. Para hoy, en función corrida desde las dos a las 11:30, divertida comedia y variedad. Emocionante, valiosa y muy interesante super joya «El Terror Vuelve», de Buster Crabbe. Sensacional producción «El Misterio de la Niebla», de Lyle Talbot. Far ael domingo se anuncia un regio programa con «La Pata del Gato», una comedia recientemente estrenada que será una sorpresa y otra magistral película.

## MENDEZ: «VOLUNTAD ESCLAVA»

De Santa Catalina y Juan Delgado, en Santos Suárez, teléfono I-7325, anuncian para hoy dos regias películas en tanda de 5:15 y 8:30 con cartones y comedias. Emocionante super producción «Pescada en la Calle», de Silvia Sidney. Estreno de la sensacional joya «Voluntad Esclava», de Judith Allen y John Holliday. Mañana, «Casada sin Intención», «El Capitán Odia el Mar», cartón en colores «Leyenda de Pascuas». Domingo «Arrabal», «Vivamos Otra Vez» y episodio «El Jinete Rojo».

## BELGICA Y VIOLETA: GRANDIOSAS CINTAS

«Bélgica», el popular y concurrido cine, acreditado por sus inmejorables programas, cuenta para hoy, en tanda y noche, con dos grandiosas películas muy valiosas por sus argumentos. Comedia y variedad. Sensacional y atractiva joya «Secuestro», de Mirian Hopkins. Una de las más apreciadas producciones del habla castellana: «El Escándalo», de Carmen Guerrero. Mañana, «Un Par de Tíos» y «Cleopatra».

«Violeta» anuncia para hoy en tanda y noche, dos exquisitas y valiosas películas que habrán de ser del agrado del público.

Comienza con comedia y variedad. Magistral super joya «Solo con su Amor» de Warner Baxter. Monumental atracción suprema «La Cena de los Acusados» de William Powell. Mañana: «El Artífice del Crimen» y «Volando Hacia Río Janeiro».

## OLIMPIC: «CARAVANA DE BELLEZAS»

Continúan los llenos en este gran cine «Olimpic», de Avenida de Wilson y B. en el Vedado, teléfono F-6263, pues sus empresarios no cesan en proporcionar a su numeroso público las mejores películas del mercado. Para hoy han seleccionado dos portentosas cintas que sin duda alguna merecerán la atención de cuantos asistan. En tandas elegantes de 5:15 y 9:45, variedad y comedia, preciosa, lujosa y muy divertidísima joya «Caravana de Bellezas», de Bellezas», de Jimmy Durante. A las 6:30 y 8:30, la variedad y la comedia. Sorprendente y bellísima producción de gran lujo «Fiesta en Hollywood», de Stan Laurel y Olive Hardy, los colosos cómicos de la pantalla. Mañana, «Sombras del Pasado» y «Así Ama la Mujer».

## VERDUN: «UNA NOCHE DE AMOR»

Un grandioso acontecimiento se espera para hoy en el concurrido teatro «Verdun» con el estreno de la monumental cinta por Grace Moore y Tulio Carminatti titulada «Una Noche de Amor». Además se pondrá la divertida film de bonito argumento que lleva por título «Se Acabó la Fiesta», por Ann Sothern y Arlene Judge, revistas, cartones y comedias, los precios serán: matinée y tanda 5 centavos todos y por la noche, mayores 10 centavos y niños 5 centavos. Mañana «Una Noche de Amor» y «La Señora no se Opone».

## CUBA Y ROJO: «UNA NOCHE DE AMOR»

—El «Cuba», de Suárez y Corrales, teléfono M-8970, con un nuevo y perfecto equipo sonoro y la mejor proyección, anuncia para hoy en tandas de 5 y 8.15 el acontecimiento del año con la obra cumbre de la cinematografía titulada «Una noche de amor», por Grace Moore y T. Carminati, acompañada de la regia producción «Deshonor», de Marion Nixon y W. Gargan y una variedad musical. Mañana «Al borde de la Quinta Avenida» y «Una noche de amor».

—En el «Rojo» de Monte y A. Recio, teléfono M-4794, el cine predilecto del barrio por su sonido, proyección y comodidades, ofrece un extraordinario y bello programa con la maravilla del cine, la más preciada joya titulada «Una noche de amor», de Grace Moore y T. Carminati. La estupenda producción «Las extraviadas», de Richard Cronwell y Arlene Judge; comedia y variedad. Mañana: «Deshonor» y «Una noche de amor».

## UNIVERSAL: «ENCADENADA»

Siguen triunfando los grandes programas que a diario son exhibidos en este grandioso cine, pues las películas que se combinan son de las mejores que llegan a Cuba. Para hoy, en función de 1 a 6 y de 6.30 a 11, comedias y variedad. Regia, maravillosa y muy interesante super joya «Encadenada», de Joan Crawford. Preciosa y bella producción «El desquite», de Richard Dix. Episodio 5 de la emocionante serie «La sombra borrosa». Mañana «Prisioneros del pasado» y «Un bravo entre los bravos». Episodio 6 de «La sombra borrosa», comedia y cartón.

## MODERNO: «TU HIJO»

Hoy vuelve nuevamente a la pantalla de este teatro en sus turnos de tarde y noche el magnífico programa que con tanto éxito se estrenó ayer. «Tu hijo», regia producción hispano-parlante, por Julio Villarreal y Mercedes Prendes; «No es pecado», de Mae West y Roger Prior, el cartón «La suerte de Betty»; la variedad «La reciana» y un «Paramount News». Luneta hasta las 6.30, 10 centavos; después, 15 centavos. Niños 10 centavos. Mañana: «Imitación de la vida», de Claudette Colbert y Warren Williams; «Prisioneros del pasado», de Lila Lee y Onslow Stevens. Domingo, grandiosa matinée de 1 a 5.

## VEDADO: «IMITACION DE LA VIDA»

La empresa «Alvarez-Hernández», del cine «Vedado» (Edificio Vives), de la calle B, entre 27 y 29, en el Vedado, con el teléfono F-3128, promete para hoy, en sus turnos corridos de 5 a 8 y de 8.30 a 11.30, las últimas exhibiciones de la regia película «Imitación de la vida», con Claudette Colbert y Warren Williams, acompañada del cartón «Cristóbal Colón», y de la deliciosa comedia «Jugar con fuego», por Edward E. Hortton y Genoveve Tobin. Los precios que rigen, están al alcance de todas las fortunas. De 5 a 8, luneta, 10 cts. Niños y tertulia, 5 cts., y de 8.30 a 11.30, luneta, 15 cts., niños y tertulia, 10. Para mañana: «Música y mujeres», por Rubby Keeler y Dick Powell.

## ACTUALIDADES Y ESMERALDA: REGIAS CINTAS

—«Actualidades», este gran coliseo de la calle Monserrate, teléfono M-5575, que a diario se ve muy concurrido por sus valiosos programas, ha combinado para hoy, en tanda y noche, la exhibición de dos colosales películas. Dando comienzo con comedia y variedad. Sorprendente, lujosa, atractiva y exquisita joya «Cleopatra», de Claudette Colbert. Interesantísima producción «El hombre del bosque», de Buster Grave. Mañana «Cleopatra» y «Donde menos se piensa».

—«Esmeralda», de Monte 242, teléfono A-9069, anuncia para hoy un programa especial y lleno de atractivos, dando principio en tanda y noche, con variedad y preciosa comedia. El orgullo de la cinematografía Una noche de amor», verdadera joya que tanto ha gustado por Grace Moore y T. Carminati. Sensacional producción de intensas emociones, «Camino de la horca». Mañana: «Música y mujeres» y «La timadora».


La agraciada hoy es la dama:

Srta. Adelina Gómez.
Ir entre 5 y 7.
Repartir Almendares.
MARIANAO.

quien presentando este cuadro en las oficinas de la REAL SILK en dicha Ciudad, recibirá GRATIS el par de medias de seda 100%, que diariamente regala la REAL SILK. Si Ud. quiere saber como se puede obtener un par de medias de seda gratis recorte el CUADRO DE LA SUERTE y envíelo a la REAL SILK. Al personarse la agraciada debe presentar esta hoja completa del DIARIO DE LA MARINA.

Una llamada telefónica será atendida por uno de nuestros Representantes

Pídalo No. 3 REAL SILK Teléf. M-6023
HABANA

Oficinas en la República — No se venden en las tiendas


M.E.C.D. 2016

## VARIOS LIBERTADOS MAS POR EL COMANDANTE DE LA PLAZA DE LA HABANA

Por disposición del Gobernador Militar de la Habana, ayer fueron puestos en libertad varios individuos que por infringir los Bandos números 2 y 3, se encontraban detenidos en el Castillo del Príncipe.

Son los libertados: Modesto Veiga Martínez, Marcos Azaeta Iyarta, Ramón Mederos Gutiérrez, José María Giner Sánchez, César Graupera de Blanca, Omar de Varona Fernández Fornau, Miguel Carascú Rodríguez, José Fojón Ferrer, Fernando Ordomo Machado y Oton García de Caturla.

COMBATA LA BRONQUITIS
CREO-TERPINA WAMPOLE
AFLOJA LA FLEMA Y CALMA LA IRRITACION
ACEPTE SOLAMENTE EL WAMPOLE LEGITIMO

# PALACIO

**MOVIMIENTO EN EDUCACION**

Después de una larga entrevista con el Presidente de la República, declaró a los repórteres ayer el Secretario de Educación doctor Anaya Murillo que el Jefe del Estado había suscrito numerosos decretos relativos a Instrucción Pública.

Añadió que, de entre ellos, unos cuarenta se refieren a cesantías y nombramientos del personal.

Afírmase que por uno de esos decretos los Superintendentes Provinciales de escuelas con excepción del de la Habana, han quedado cesantes.

El doctor Anaya Murillo, manifestó haber sido designada la doctora Dulce María Borrero, para el cargo de Directora de Cultura de la Secretaría de Educación, vacante por renuncia del doctor José María Chacón y Calvo.

**EL MONUMENTO A MAXIMO GOMEZ**

El Secretario de la Presidencia doctor Agustín Acosta respondiendo a preguntas de los repórteres manifestó que no obstante la solicitud de los veteranos de la Independencia el emplazamiento del monumento a Máximo Gómez, se hará en el sitio escogido por el Gobierno.

**RECAUDACIONES DE LA ADUANA**

El propio Secretario, manifestó que durante los últimos doce días hábiles la Aduana había recaudado la cantidad de $1.206.129.75.

**LA JUBILACION DEL DOCTOR EDELMAN**

En Palacio se informó que el doctor Federico Edelman, Presidente del Tribunal Supremo de Justicia había desistido de jubilarse.

**BANQUEROS DEL CHASE BANK**

El Presidente de la República, recibió en audiencia al Vice-Presidente del Chase National Bank, señor Luis S. Rosenthal, al Sub-Gerente de la propia entidad señor José López Fernández y al abogado consultor de aquélla, doctor José Gorrín.

Se estiman que los visitantes trataron con el Jefe del Estado, asuntos relativos a los bonos de Obras Públicas.

Sobre dicha entrevista se guardó la mayor reserva.

**EL DOCTOR ENRIQUE MAZAS**

El doctor Enrique Mazas, ex-Secretario de Gobernación y actual Magistrado de la Audiencia, visitó al Presidente de la República en compañía del señor Maximiliano Rodríguez Quirós.

Nada quisieron decir de su entrevista con el Jefe del Estado.

**EL SUB-SECRETARIO DE HACIENDA**

El doctor Juan Martínez, Sub-Secretario de Hacienda conferenció ayer al mediodía con el Presidente de la República de quien recogió la firma en algunos decretos.

El Jefe del Estado suscribió una disposición reglamentando la cobranza del impuesto de consumo sobre el azúcar.

El Reglamento ha sido enviado a la «Gaceta Oficial» para su promulgación.

Otro decreto firmó el Presidente: el que se refiere a las fianzas de los administradores de Zonas Fiscales.

**EL SECRETARIO DE COMUNICACIONES**

Numerosos decretos llevó ayer a la firma del Jefe del Estado el Secretario de Comunicaciones doctor Pelayo Cuervo, quien estuvo en Palacio después del medio día.

Aquellos están relacionados con el movimiento de personal de la Secretaría de Comunicaciones.

**EMPLEADOS DEL «TEN CENTS»**

Una comisión de empleados del «Ten Cents», estuvo ayer en Palacio, para entrevistarse con el Jefe de la Casa Militar, Comandante Franco Granero.

La Comisión gestiona el reconocimiento, por la Secretaría del Trabajo, del Sindicato que han formado los empleados del «Ten Cents».

Aducen los comisionados que ellos no fueron a la huelga durante el último movimiento, según certificado de la Comandancia Militar.

**EL SECRETARIO DE COMERCIO**

Acompañado del señor Adolfo Silva se entrevistó ayer con el Presidente de la República el doctor Antonio Beruff, Secretario de Comercio.

**EL SECRETARIO DE JUSTICIA**

Despachó con el Presidente asuntos de su Departamento, el Secretario de Justicia doctor Morales del Castillo.

En opinión del Secretario no será jubilado el Presidente del Tribunal Supremo doctor Federico Edelman, el cual estaba tramitando al efecto su expediente.

**EL DOCTOR JOSE V. TAPIA**

Se informó en Palacio ayer sobre la posibilidad de que vuelva a formar parte del Tribunal Supremo, el doctor José V. Tapia, Magistrado jubilado.

**PROBLEMA DE LA ZAFRA**

Con el Presidente de la República, se entrevistó ayer el Secretario de Agricultura señor Carlos de la Rionda.

Cando salía de Palacio el Secretario charló con los repórteres a quienes declaró que el país está desenvolviendo sus habituales actividades dentro de la mayor normalidad.

El señor Rionda negó seguidamente que la zafra actual fuese más corta que la anterior y por tanto que se halle próxima a terminar, añadiendo en apoyo de su afirmación que esta vez la caña ofrece mayor rendimiento.

Añadió que la molienda no se había interrumpido a pesar de la huelga y de la labor de los terroristas.

—La zafra se desarrolla regularmente—dijo— y lo importante es que se produzca la cantidad de azúcar estimada.

Respecto de la designación de los nuevos miembros del Instituto del Café dijo que pasarán algunos días antes de ser nombrados.

**VETERANOS DE LA INDEPENDENCIA CON EL PRESIDENTE**

Al mediodía recibió el Jefe del Estado la visita de una Comisión del Consejo Nacional de Veteranos de la Independencia.

Entre los comisionados figuraban los señores Guillermo Schweyer, Presidente de la Asociación, Plácido Hernández, Secretario, Pérez Abreu, Tesorero.

Y las siguientes delegaciones: Por Pinar del Río: Eulogio Sardiñas, por Oriente: Ramírez Tamayo y Rafael Peña. Por las Villas: José Simidey. Por Camagüey: J. Molina. Por la Habana: Dionisio Arencibia.

Al iniciarse la entrevista los comisionados felicitaron al Presidente Mendieta, por el éxito obtenido en la solución del grave problema de huelga plantado al Gobierno recientemente.

Seguidamente el coronel Schweyer se refirió a la construcción de dos pabellones en el Hospital «Lily Hidalgo», destinados a los veteranos de la Independencia, solicitando se imprima a dicha obras la mayor actividad. Seguidamente hizo entrega al Jefe del Estado de una exposición pidiendo un crédito de $28.000.00 para el pago de pensiones de veteranos, retirados este año, que no han podido ser incluídas en el Presupuesto vigente.

El coronel Hernández, usó de la palabra para demandar el abono de pensiones atrasadas y el establecimiento de una escala gradual en el aumento y pago de dichas pensiones.

Otras peticiones formularon los veteranos: una relativa a que sea modificado el plan que escogió el emplazamiento de la estatua del Generalísimo Máximo Gómez en el parque de la Punta y la otra sobre ayuda económica al general Juan Eligio Ducassi que desea trasladarse a Oriente y carece de recursos para ello.

El Presidente de la República, prometió a sus compañeros de armas en la Guerra de Independencia estudiar las demandas, asegurándoles que en cuanto al pago de un mes de atrasos, dispondrá todo lo conducente a fin de que ello se haga efectivo a la mayor brevedad posible.

Al abandonar el despacho presidencial los veteranos se mostraron muy satisfechos de la acogida que les había dispensado el Jefe del Estado.

También tuvieron calurosos elogios para el Secretario de la Presidencia doctor Agustín Acosta, de quien quedaron muy agradecidos por su empeño en que las demandas obtengan una pronta realización.

Dijeron del doctor Acosta, que bien merece por sus servicios, ser llamado «veterano honoris causa».

**EL DIRECTOR DE UN PERIODICO**

Ayer tarde visitó al Presidente de la República, nuestro compañero Enrique Palomares, director del periódico «El Mundo».

Cuando se retiraba informó a los repórters de Palacio que, además de haber tratado con el Presidente de asuntos de índole personal, había obtenido de él, la promesa —según dijo— de que muy pronto se promulgaría la Ley de Prensa, en la que será respetada la libertad de pensamiento, con lo que la medida de censura a la prensa quedará suspendida muy pronto.

Igualmente informó el señor Palomares que el coronel Mendieta habíale expresado que se estaba estudiando la suspensión del estado de guerra, con la advertencia de que ello no ocurrirá nunca antes de que la normalidad sea completa.

Que asimismo había manifestado el Presidente, que la actitud enérgica del Gobierno durante la huelga pasada fué porque se quería convertir a Cuba, en un soviet. Añadiendo que si el movimiento hubiera sido político él se hubiera retirado del Poder, si con esa actitud suya hubiera estribado la solución del problema. Aclaró que las injusticias que se hayan realizado en la reorganización del personal de las Secretaría del Despacho, serían reparadas, porque ni él ni el Gobierno, tiene propósitos persecutorios contra nadie teniendo en unos como en otros problemas, un criterio amplio sin que pueda acusársele nunca de espíritu de reaccionario.

**MANIFESTACIONES DEL SECRETARIO SMITH**

El doctor Smith, contestando a preguntas de los repórters manifestó ayer, que la Ley de Prensa continuaba en estudio, estimando que la causa de que no estuviera terminada no era otra que el excesivo público que concurría a la Secretaría en solicitud de destinos, impidiéndole la dedicación al trabajo.

—La Ley— ratificó—será buena para el Gobierno y para la Prensa.

Al preguntar un repórter si las fianzas de que se habla serían en efectivo, contestó que no era requisito indispensable, pudiendo ser de compañías de fianzas que merecieran la garantía necesaria.

LOS PERMANENTES
Ray-Já
SIN CORRIENTE, AL VAPOR y CON CORRIENTE. Llame al M-2550. POR ESTE MES PRECIOS ESPECIALES.
AGUILA, 82 al lado de "Fin de Siglo"

De como una mujer redujo 21 kilos de su peso en 3 meses y se siente muy rejuvenecida.

«He estado tomando Sales Kruschen por cerca de tres meses. He continuado tomando una cucharadita en agua caliente todas las mañanas. Entonces pesaba 98 kilos y sufría dolor de espalda, de vientre y en los costados.

«Ahora me alegro decir que mi salud es buena, que me siento mucho más fuerte y muy rejuvenecida y que peso 77 kilos. No sólo me siento mejor sino que luzco mejor según me dicen mis amigos»

Una botella de Sales Kruschen basta para 4 semanas y cuesta muy poco.

Mientras se esté adelgazando, la atención a la dieta ayudará. Cómase menos pasteles y dulces, carnes con gordo, patatas, mantequilla, crema y azúcar. El tomar Sales Kruschen es la manera segura de adelgazar.

Para reducir su peso sin daño y con seguridad, tome media cucharadita de Sales Kruschen en un vaso de agua caliente todas las mañanas y despreocúpese.

Para bien de su salud cuide de pedir y obtener en la botica Sales Kruschen.

LA ZARZUELA
FLORES FLORES
Esta casa acaba de recibir el surtido mas bonito y más completo que puede fabricarse.
De Tisú plata y oro a 20 Cts.
De Terciopelo en todos colores a 15 y 20 Cts.
Hay preciosidades. También liquidamos muchas flores a precios baratísimos.
NEPTUNO y CAMPANARIO

Siempre uso los PRODUCTOS SAPOLIN PARA PINTAR EN MI HOGAR
Son económicos, fáciles de aplicar y se secan rápidamente dejando un acabado duro y lustroso. Si desean los mejores Esmaltes, Tintes, Dorados, Ceras, Pulimentos y Pinturas—exijan la marca Sapolin legítima.
RECHACE IMITACIONES
PIDA SAPOLIN—LO MEJOR DESDE 1882

FERROCARRILES UNIDOS DE LA HABANA
AVISO
NORMAL FUNCIONAMIENTO DE LOS TRENES ELECTRICOS NOCTURNOS
Desde esta fecha quedará restablecido el horario regular de todos los trenes eléctricos nocturnos de esta Empresa, saliendo los últimos trenes a las horas siguientes:
Para Güines, diariamente 10.15 p. m. y los Domingos y días de Fiesta Nacional a las 12.30 (noche) que ya es hora del Lunes.
Para Rincón, diariamente a las 12.25 (noche).
De Galiano y Zanja, para Marianao, diariamente a las 12.00 (media noche).
Habana, marzo 21 de 1935.
LA ADMINISTRACION.

# Crónica Habanera

(Continuación de la pág. 5)

**COMPROMISO AMOROSO**

Ha sido pedida en días pasados, en matrimonio, la bella y simpática señorita María Morales y Suárez, para el correcto joven Ricardo Amado Herrera.

Petición que hizo el padre del novio, señor Federico Herrera y Ullo, a los padres de la novia, el doctor José María Morales Armenteros y señora María Suárez.

Reciban nuestra felicitación.

**TARDE DE ARTE**

El miércoles de la semana próxima, o sea el día veintisiete, a las cinco de la tarde, se verificará una exquisita función en el «Auditorium».

Función organizada como homenaje y despedida a la señorita Delfina Pérez Gurri, cuyas aptitudes para el baile han sido apreciadas por los socios de Pro Arte Musical.

En el programa para esta tarde de arte, lleno de novedades y atractivos, figuran números interesantísimos.

Cantará la distinguida señora Dulce María Blanco de Cárdenas y recitará la señorita Aida Cuéllar.

Habrá un tap-dance por las alumnas de la señorita Margot Párraga, y variaciones del ballet «Coppelia» y del «Príncipe Igor» por las alumnas de Pro Arte.

Varios números de baile por sus compañeras de Pro Arte.

Y Bailes Clásicos, Españoles y Modernos por la homenajeada.

Los precios para esta función han sido fijados en sesenta centavos luneta; cuarenta centavos primer balcón y veinte el segundo.

**NOTA DE DUELO**

Ha dejado de existir en su residencia del Vedado, a una edad avanzada, el señor Elisardo del Hoyo, cuyo sepelio se verificó en la mañana de ayer.

Llorando inconsolable quedan sus hijas, entre las que se cuenta la señora Ernestina del Hoyo, esposa del doctor Antonio Martínez Arredondo.

Para ella, así como para el resto de sus familiares, sean estas líneas expresión de nuestra condolencia.

**EL RECITAL DE MAÑANA**

En el Hotel Nacional, en su sala de conciertos, se efectuará mañana el recital que ofrece a la sociedad habanera, la admirada soprano Celia Navarro.

Un recital interesantísimo para el que reina gran entusiasmo.

Jasch Fischerman, el notable profesor, acompañará al piano a la señorita Navarro, en cuyo repertorio figuran obras de Mozart, Dvorak, Liszt-Schipa, Gounod, Verdi, Puccini y otros. t

Se presentará además, en obras de Chopín y de Ravel, la joven pianista Emma Badia, de exquisito temperamento artístico.

Las entradas están siendo muy solicitadas

**OPERADA**

En la Clínica Bustamante Núñez, en el Vedado, ha sido operada de las amígdalas por el doctor Abalo, la señora María de los Angeles Sentenat, esposa del doctor Carlos Manuel Calvet.

Su estado es muy satisfactorio.

**SIMPATICA FIESTA**

En la noche del martes, con motivo de celebrar su onomástico en esa fecha el doctor José Manuel Mantecón, le fué asaltada su residencia de 17 y G, en el Vedado, por un grupo de entusiastas jóvenes.

Con la señora del festejado, la gentil dama Carmen Velo de Mantecón, hizo los honores de la casa, la respetable señora Adolfina de la Fuente viuda de Mantecón.

El baile fué amenizado por la Orquesta Don Raymat.

Y se sirvió un buffet exquisito.

Entre las señoritas se encontraban Sarita y Otilia Castro, Lourdes Caballero, Carmita y María Pérez.

Celia Fernández.

Fina y Cheché Velo.

Adelina Guau, Mela y Sara Lorenzo, Ofelia Fernández, Carmita y Bebita Quiza, Concha Yañez, Herminia Paz, Cecilia Guau.

Cristinita Fernández.

Cecilia Alvarez, Mercedes Orue, Hilda Juliachs, Conchita y Josefina Puente, y Ofelia Fernández.

**EN LA PARROQUIA DEL VEDADO**

Hoy, a las nueve y cuarto de la mañana, se celebrarán en la Parroquia del Vedado, honras fúnebres, en sufragio de la respetable dama María Teresa Lérida de Alvarez Fernández, de cuyo sensible fallecimiento se cumplió el pasado día trece el primer mes.

En estas suntuosas honras será cantada a gran orquesta y por un nutrido coro de voces, la famosa Misa de Requiem del Maestro Perossi.

(Continúa en la página NUEVE)

SANATORIO
PARA ENFERMEDADES NERVIOSAS Y MENTALES DEL
DR. ARMANDO DE CORDOVA
Profesor de Enfermedades nerviosas y mentales de la Universidad Nacional
En una extensión de una caballería de tierra, con frondosa arboleda y jardines, donde los pacientes pueden hacer vida al aire libre. Arroyo Arenas.—Kilómetro 17 de la Carretera Central. Teléfono número 26.
Consultas en la Habana: Industria 122 esq. a San Miguel. Lunes, miércoles y viernes, de 3 a 5 y en el Sanatorio por la mañana.—Teléfono: A 6674.

# ESCENARIO Y PANTALLA

## ENCANTO: «FRENTE AL DESTINO»

Con esta producción, hizo su debut en las películas habladas en inglés, la actriz alemana Mady Christians. Un gran descubrimiento ha realizado el cine y una nueva estrella comienza a brillar para el futuro. Encontramos en la debutante una mujer de gran temperamento artístico, que sabe dar distintos matices y fieles caracterizaciones a los diferentes papeles que desempeña. Un acierto de sus directores ha sido escoger esta film para la presentación de Mady Christians. En su argumento sabe realizar la actriz verdaderos prodigios. Nos hace sufrir con sus penas y disfrutar de los momentos de alegría que suavizan un poco su vida de verdadera madre y abnegada mujer.

Disculpamos a Noemy Trice (Mady Chrians) el instante en que, desesperada y sin amparo, mata al hombre que únicamente ha sabido llevar al hogar miserias y penas y que pretende acabar con la excelente madre, que sólo tiene de refugio unos infelices niños. Este crimen realizado por unas manos que no han sabido extenderse más que para dar protección y calor a sus hijos, quedará grabado para toda la vida en Noemy; pero ella se ha ofrecido a su castigo y hará resplandecer la justicia.

Encaminar la vida de sus hijos, uno de ellos inválido por los golpes recibidos por el brutal esposo, es la única aspiración de Noemy. Quiere hacer de ellos verdaderos modelos. La falta de guía y consejo hizo de Trice un hombre cruel y abominable; por eso parece dura a veces la bondadosa Noemy; pero es que no quiere ver en sus hijos la continuación de su tragedia. Los caracteres de los muchachos son completamente opuestos. El de la pequeña Rosana (Jean Parker), es el que más hará sufrir a toda la familia. Ya desde niña se le ven sus ímpetus de rebeldía, así como lo demuestra en la escena en que por castigo convierte la madre su muñeca en cenizas. Ya mujer, por un amor caprichoso y loco, crea la tragedia en aquel hogar que se iba encaminando con el trabajo y el sacrificio de todos. Muy interesante la escena en que Curtis, por defender la honra de su hermana, recibe fuertes golpes del hombre que ha pretendido ultrajarla. El resultado podía haber sido funesto, pero el exceso de cuidados le hace recuperar de nuevo la salud. Los momentos de desesperación y la responsabilidad que se había asumido Rosana, dan lugar a unos cuadros en que el espectador se siente realmente conmovido por causa de los consejos de la madre a la hija.

La felicidad vuelve de nuevo y para siempre. El jefe de Curtis, el bueno y cariñoso Pat (Charles Bickford) ha encontrado en Noemy y sus hijos la familia que él deseaba tener en su vida. Es un excelente caballero este Pat, ha sabido encaminar a Curtis en el periódico donde él trabaja y quiere con cariño a sus demás hermanos. Piensa detenidamente Noemy, en el porvenir que se le avecina y realiza su compromiso. Ya sus hijas lo quieren como un verdadero padre. El contacto continuó y la presencia diaria de Pat en la casa hacen que le traten de una manera familiar. Ya se ha decidido la madre a llevar un nuevo calor al hogar de sus ilusiones; pero antes tiene que cumplir su promesa. Un viaje precipitado, una despedida y se nos presenta Noemy ante el tribunal que ella misma había creado para la causa que, trayéndole su castigo, podía dejarla vivir con tranquilidad. La declaración de sus hijos llevados ocultamente por Pat, ya que ésta no quería enterarlos nunca de la verdadera muerte de su padre, hace que el juez dicte sentencia absolutoria a favor de Noemy. Los instantes en que declaran Curtis y la madre son de hondo dramatismo y de viva intensidad.

A los acordes de la marcha nupcial finaliza esta notable producción. Está interpretada con gran acierto y dominio en el papel de cada personaje. Mady Christians actuó como una actriz consumada, de gran porvenir en la pantalla. Charles Bickford supo darle al papel el tono de suavidad y dulzura que le corresponde. Muy bien Jean Parker en su Rosana.

OLAN PETER
a 28 cts.
INDESTEÑIBLE
PARA VESTIDOS DE CASA Y DE CALLE
UNA TELA NUEVA A UN PRECIO BAJO
60 colores y diseños elegantísimos.
ADEMAS hemos recibido una variedad inmensa de telas y adornos de alta novedad.
la elegante de neptuno
NEPTUNO Y AGUILA
NOTA: Solicitamos agentes en el interior

ALIVIO SEGURO PARA resfriados de cabeza

# MUSICA Y MUSICOS

**NOTAS**

**MAÑANA EN HOTEL NACIONAL.**

Acontecimiento artístico y social el de mañana sábado por la tarde en el Hotel Nacional.

Se efectuará el recital de canto que presentará a nuestro público a Celia Navarro, joven soprano de voz cálida y bien encausada, que hará pasar gratas horas a sus oyentes.

En su programa, como ya hemos apuntado anteriormente, figuran obras variadas, todas muy agradables en su melodía y estilo.

Acompañará a Celia Navarro al piano el distinguido profesor Jascha Fischermann.

Con la señorita Navarro, participa en gentil colaboración, una joven artista del piano, Emma Badía, quien será escuchada en un grupo interesante Chopín y la exquisita Sonatina de Ravel.

Las entradas al precio de un peso pueden obtenerse en el mismo Hotel Nacional.

El recital está señalado para las cinco y media de la tarde.

**EXPECTACION POR VER A ANGNA ENTERS**

Gran curiosidad ha despertado Angna Enters, la gran bailarina-mímica, en nuestros círculos artísticos y sociales. Esta famosa artista que será presentada en nuestra capital en la próxima semana, llega a nosotros gracias al esfuerzo de Talia-Teatro de Arte, novel empresa que no repara en gastos, en su deseo de ofrecer espectáculos del mas elevado nivel artístico. El 25 y 27 por la noche en el Encanto, será presentada Angna Enters al público habanero.

**HERMOSO CONCIERTO OFRECERA LA CORAL DE LA HABANA**

Será en el teatro de la Comedia mañana sábado a las 6 de la tarde y seguramente llamará la atención de los aficionados de la música la exquisita selección que se ha hecho para combinar su programa. Figuran en él, obras de Victoria, Haendel, Nicolau, Millet, y Josquín des Prés, de este último se estrena su impresionante «Ave Verum» que es uno de los ejemplos más notables de la primitiva polifonía del Siglo XV.

Se estrenarán también dos bellas canciones de Adolfo Salazar, el ilustre compositor y crítico español, inspiradas entextos poéticos del Siglo XVI, y en primera audición también la magistral armonización realizada por el Padre Otaño de la melodía gallega de Juan Montes, universalmente conocida con el título de **Negra Sombra.** Esta es una obra que ha sido elogiada por los críticos más sagaces del mundo y probablemente es la más fina e inspirada de las composiciones corales de Otaño, cantadas con éxito por las masas corales más notables.

Obras no menos interesantes completan el programa; tales son: **Les Fulles Seques** de Morera y **Flores de Mayo** de Clavé para voces de hombre y algunas otras ya gustadas por el público de la Habana.

Para este sugestivo concierto quedan disponibles algunas localidades a base de un peso luneta.

**ORQUESTA FILARMONICA**

El domingo veinticuatro del corriente, o sea el domingo próximo se efectuará el concierto reglamentario de la Orquesta Filarmónica de la Habana, que dirige el maestro Amadeo Roldán.

Roldán, con su acostumbrado acierto, ha combinado para este concierto un programa en extremo interesante, que tiene como principal aliciente el valioso concurso de la señora Margot de Blanck de Coro, la notable pianista de brillantes aptitudes.

Margot de Blanck, conceptuada como pianista de gran personalidad y talento, tendrá a su cargo la ejecución del Concierto en Mi bemol, Op. 73, de Beethoven, una de las más famosas composiciones del inmortal músico, para piano y orquesta.

Además de esta obra, figuran en el programa entre otros números la Obertura número 1 de Bach, que completa la primera parte del programa.

Como todos los conciertos de la Filarmónica, el del domingo próximo será un éxito completo.

**LILLIAN ROQUE**

Para el lunes 25 está anunciado un interesante recital de piano de una alumna de la señora María Jones de Castro, directora del Conservatorio Internacional. Me refiero al que ofrecerá Lilliam Roque, niñita que reune al parecer, todas las condiciones necesarias para llegar a triunfar. Con sólo un año de estudios Lilliam ha hecho tales progresos que en su recital comprenden obras de Schumann, Schubert, Tchaikowski, Grieg y una Sonata de Mozart, etc

En sus interpretaciones Lillian emplea el touchée apropiado a la escuela de la obra, usando el toque digital para las composiciones de estilo clásico y el touchée de presión para las obras de estilo romántico.

**ASUNCION GARCIA**

Esta notable soprano de coloratura, ha fijado la nueva fecha de su recital para el domingo 7 de abril a las diez de la mañana en el Auditorium.

En su programa figuran arias diversas entre ellos las difíciles Variaciones de Broch.

Acompañará a Asunción García, el siempre admirado pianista Vicente Lang y Manuel Duchesne ejecutará los obligados de flauta.

Continúa a venta de localidades con mucho éxito.

N. B.

N. GELATS y Cía.
Habana. BANQUEROS Aguiar 106-108
Vendemos cheques de Viajeros
Pagaderos en todas partes del mundo
y Cartas de Crédito Circulares
en las mejores condiciones.
"SECCION DE CAJA DE AHORROS"
Recibimos Depósitos en esta Sección Pagando el 2 por 100 Anual. Todas estas operaciones pueden efectuarse también por Correo.

# Contra la lucha anticatólica en el país azteca

## El Círculo Tradicionalista eleva su protesta ante el representante de dicha nación

D. P. R.
CIRCULO TRADICIONALISTA ESPAÑOL DE LA HABANA
(En organización)

Habana, marzo 18 de 1935.

Honorable señor don Gustavo Villatoro.

Encargado Provisional de Negocios de la República Mexicana.
Embajada de México.

Calle O esquina a Avenida Tercera.
Reparto Miramar.
Habana.

Distinguido señor Encargado:

Teniendo en cuenta que uno de los principales fines de este «Círculo Tradicionalista Español de la Habana» (en organización), es el de extender y propagar por todos los medios posibles la Religión Católica, base del programa que defendemos, sintetizando en nuestro glorioso triple lema de «Dios-Patria-Rey», y por consiguiente el de defenderla cuando la misma es atacada, no podemos ni debemos de ninguna manera silenciar el disgusto que la política antirreligiosa del Gobierno de México nos produce, y es por lo que esta Comisión Organizadora del «Círculo Tradicionalista Español de la Habana», ha acordado dirigirse a usted para protestar firme y enérgicamente de la persecución que el Gobierno de México que usted representa, realiza contra los dignatarios de la Iglesia y contra todos los católicos que en esa Nación residen, persecución que ha culminado en el destierro de Monseñor Leopoldo Ruiz y Flores, Arzobispo y Delegado Apostólico de S.S. Pío XI y en el destierro de varios Obispos y sacerdotes que no citamos para no hacer demasiado extensa esta carta.

Nos permitimos recomendarle que lea detenidamente el artículo que con el título de «La Iglesia y el Estado» salió publicado en el «Noticiero del Lunes», editado en esta ciudad, correspondiente a su edición del 25 del pasado mes de febrero y por el que se dará perfecta cuenta del error tan grave que el Gobierno por usted representado incurre, persiguiendo tan sañudamente la Religión Católica, con cuya persecución tan injusta como arbitraria, comete un crimen de lesa patria.

Atentamente,

Luis LOPEZ,
De la Com. Organizadora.

Dirección:
O-Reilly, 85.

**VARIOS DETENIDOS**

Ayer y cumpliendo órden superior, fueron arrestados en el edificio de la Aduana los siguientes empleados de esa dependencia: Jorge Rigera Padrón, inspector de Descarga, vecino de Consulado 13; José R. Muñoz, inspector de Descarga; Octavio Hernández, de la sección de Estadística; J. Oliva, de las oficinas, y Zenón Alvarez, este último cesanteado.

También fué arrestado el polaco Antonio Pollak Katz, dependiente del proveedor de buques Sr. José Alvarez.

Estas detenciones, según se decía, obedecían o están relacionadas con el último paro de empleados aduanales y con la explosión de las bombas en esa dependencia.

M.E.C.D. 2016

# CAMBIARAN IMPRESIONES LOS ELEMENTOS POLITICOS SOBRE LA CONVOCATORIA COMICIAL

# SOCIEDADES ESPAÑOLAS

## A los derechos y deberes del socio se refiere la Sección de Propaganda del Centro Astur

Nadie debe ingresar en na sociedad si pretende que la colectividad de que forma parte actúe solamente para servir al que ingresa. Las sociedades formadas sobre este prejuicio, como todos cuantos las forman, sienten el mismo espíritu negativo, en fuerza de intentar servir a todos no pueden satisfacer a ninguno. Así se expresa la Sección de Propaganda del Centro Asturiano.

Es una advertencia, por cierto digna de tenerse en cuenta, que se hace al futuro socio, a quien se le informa que el trabajo realizado durante años por los demás no debe él intentar aprovecharlo en su beneficio exclusivo. Hay en esta idea de la Sección de Propaganda del Centro Asturiano el concepto de que la sociedad es de todos; que tiene que servir a todos y por tanto todos están en la obligación de laborar en cuanto tienda a beneficiar a la institución.

De ahí que el organismo que tiene a su cargo la importante labor de proselitismo e inscripción de nuevos miembros de la institución encamine sus pasos a poner de manifiesto cuantas ventajas pueden derivarse al asociarse al Centro Asturiano pero al mismo tiempo expone que nadie debe esperar disfrutar de ellas si no tiene derecho para ello, entendiéndose por tal, el que se ejercita por el socio y se espera que éste venga a las filas de las colectividad para ser un colaborador más en la obra de todos; que el derecho social termina donde empieza el derecho de los demás.

La sociedad necesita percibir nueva savia; por eso la Sección de Propaganda reclama el concurso de todos los socios, el del que no ha dejado de figurar en su lista social desde la fecha de su fundación, de los que vinieron después y de los que ahora ingresan, porque así y sólo así se va camino del triunfo.

Y en esta hora de la llamada, de una nueva campaña y de un constante intento de aumentar los socios, la Sección de Propaganda del Centro Asturiano espera, muy fundadamente, que cada socio sea un miembro en activo de la misma, que la enorme arteria social, que no otra cosa significan las Delegaciones, avanzada victoriosa, heraldos de la magnífica organización social a través del territorio de la República de Cuba y fuera de él, laboren de continuo por obtener nuevos núcleos sociales.

## Una misiva de gratitud al C. Dependientes

El Presidente de la Sección de Propaganda de la Asociación de Dependientes, señor Pedro Gil, ha recibido el elocuente escrito que tenemos el gusto de reproducir a continuación. Dice Así:

«Habana, 17 de marzo de 1935. Sr. Presidente de la Sección de Propaganda de la Asociación de Dependientes del Comercio de la Habana. Muy señor mío: Tiene por objeto la presente rogar a usted que por medio de esa Sección que usted tan dignamente preside, se haga llegar el testimonio de mi reconocimiento y gratitud, tanto al eminente cirujano doctor Rogelio Stincer, que me sometió a una delicadísima operación quirúrgica con el más lisonjero éxito, como a los enfermeros señores Atiliano Corripio, Herminio Fernández, Francisco Blanco y Julio Lanza, del pabellón de cirugía «Avelino González». Son mis deseos hacer constar públicamente que durante los días que estuve recluído en la quinta conocí de muchos casos de operaciones quirúrgicas de gran importancia, realizadas por los cirujanos Ramón Ascanio y Rogelio Stincer, todas las que fueron coronadas por el más franco éxito; que la asistencia de los señores enfermeros es muy esmerada y eficaz; que los sirvientes son muy atentos y respetuosos y que los alimentos son inmejorables, confeccionados con artículos de la mejor calidad, que he sido objeto de una exquisita hospitalidad y que las mismas satisfactorias atenciones he visto prodigar a los demás enfermos.

Tengo especial interés en que todo esto se publique en la prensa de la capital, pues vengo perteneciendo a esta Asociación, a la que amo y defiendo como algo muy grande y muy sagrado, desde el año de 1903.

Esperando ser cómplacido, doy a usted, por anticipado, mis gracias más expresivas y aprovecho la oportunidad para ofrecerme de usted muy atento y s. s. —(fdo). **Manuel Aguiar Siverio.** Socio número 393.446.»

## DEBIDAMENTE AUTORIZADA, SE CELEBRARA MAGNIFICA MATINEE EN «C. ENRIQUEZ»

La matinée bailable que debió celebrarse el pasado domingo en los salones de «Curros Enríquez», de Santos Suárez y Dolores, y que hubo necesidad de suspender por no haber extendido, a tiempo el correspondiente permiso el Gobernador Militar de la Provincia, se celebrará pasado mañana, domingo, en dichos salones y con la misma música anunciada: Belisario López y la Sonora Matancera.

Los muchos bailadores que se proponían conurrir el pasado domingo, pueden hacerlo el próximo a «Curros Enríquez» en la seguridad de que se celebrará dicha matinée, pues ya tienen los Directivos del Club Apolo el correspondiente permiso para calebrarla y cuyo permiso s eextiende hasta las siete de la noche, comenzando a las dos de la tarde.

## ORGANIZAN UN BANQUETE LOS NATURALES DE NAVIA

Continúa la Comisión de fiestas de los Naturales del Concejo de Navia, trabajando en la organización de la fiesta que han de celebrar el día 26 de mayo, en el Salón Tropical y en honor de sus asociados; un gran almuerzo bailable.

Muy satisfecho de su labor, ayudado por la Comisión en pleno, está el señor Diego Cano, Presidente de fiestas.

Es de esperar, pues, que sea un acto lucidísimo.

Oportunamente seguiremos informando a este respecto.

## ACTOS PARA HOY

CENTRO ASTURIANO: Junta de la Comisión de Asistencia a la Mujer, a la hora de costumbre en el palacio social.

ASOCIACION DE DEPENDIENTES: Junta ordinaria de la Directiva a las ocho de la noche en su palacio de Prado y Trocadero.

CONCEJO DE CUDILLERO: Junta ordinaria de Directiva a las ocho y media de la noche en el Centro Asturiano.

VIVERO Y SU COMARCA: Reunión de la Directiva a las ocho y media de la noche en los salones del Centro Gallego.

MONTERROSO Y ANTAS DE ULLA: Sesión ordinaria de la Directiva a las nueve de la noche en el Centro Gallego.

## Habrá baile el 6 de abril en el C. Gallego

La Sección de Orden de la máxima Sociedad galaica que preside el señor Gumersindo Iglesias, está organizando para el Sábado de Gloria, o sea el 6 de abril próximo, un gran baile de pensión que ha de compensar con creces a los bailadores, de los que por causas de fuerza mayor no han podido celebrarse los días 2, 9 y 16 del actual.

Las sorpresas y atractivos que tenía preparados para los bailes que se malograron, se ofrecerán en el del Sábado de Gloria, así como los mismos selectos conjuntos musicales que ya conocen los lectores de esta página por haberlos publicado en su oportunidad.

Los chicos de la Sección de Orden se proponen batir el record de la originalidad y buen gusto a que nos tienen acostumbrados, a cuyo efecto están poniendo a contribución su pericia en la organización de festivales y su entusiasmo para corresponder al creciente favor del público que desde hace mucho tiempo viene mostrando su predilección por los bailes del Centro Gallego.

## *Labor educacional que se lleva a efecto en el Plantel "Jovellanos"*

El sistema educacional implantado y admirablemente desarrollado por los profesores de primera instrucción del plantel «Jovellanos», es el mismo preconizado por una célebre pedagoga: «Hacer del niño un ser magníficamente estructurado».

La fruición demostrada por los profesores en la explicación de sus asignaturas, ha atraído a las escuelas del Centro Asturiano infinidad de alumnos. Sólo en el tercer grado llegó a ser tan numerosa la asistencia, que ante la imposibilidad, de acuerdo con las modernas normas pedagógicas, de facilitar la enseñanza a los 115 alumnos que se mantenían firmes en la asistencia a dicha clase, tuvo necesidad la Sección de Instrucción de habilitar una nueva aula, en la que ya se encuentra cumpliendo su elevada misión un capacitado educador.

Como se ve, la obra educacional del Centro Asturiano es sencillamente estupenda.

## HABBA BAILE EL DIA 24 EN EL «CLUB ESPAÑOL»

Pasados ya los acontecimientos que obligaron a suspender los actos sociales, el simpático Club Español de Almendares, que tiene sus bellos salones en la calle 17 esquina a 6 de aquel Reparto, se dispone a celebrar un magnífico baile el próximo día 24, por la noche, siendo amenizado por los más conocidos conjuntos musicales de la capital.

Tenemos la seguridad, pues, de que el sábado por la noche los mencionados salones se verán colmados de bailadores, de los que saben apreciar lo bueno. En el Club Español se pasan horas verdaderamente inolvdables.

## MAÑANA SE LLEVARA A EFECTO EL BANQUETE DE LOS DE PUENTEDEUME

De acuerdo con lo que hemos venido anunciando, mañana a las ocho y media de la noche, y en el restaurant «El Moderno», sito en Amistad número 65, se llevará a efecto el banquete-homenaje al señor Robustiano Echeverría, presidente de la sociedad «Puentedeume y su Partido». Dicho acto se verá muy concurrido, pues a esta idea se han sumado valiosos elementos de la colonia galaica.

El lugar de reunión es: Centro Gallego, a las ocho de la noche. Sépanlo así los admiradores del señor Echeverría.

# Centro Gallego

### SECRETARIA

En cumplimiento de acuerdo adoptado por la Asamblea de Apoderados y de orden del Sr. Presidente de este Centro, se convoca a los señores asociados para una reunión de carácter extraordinario, con el objeto de designar una Comisión que tendrá a su cargo el dictar un Proyecto de Reglamento, el cual deberá ser discutido en juntas de asociados sucesivas, convocadas y presididas por el propio Sr. Presidente social.

Se hace saber asimismo que la reunión mencionada se celebrará en el salón principal de este Centro a las tres de la tarde del domingo 31 de los corrientes, y que para tener acceso al local de la misma será requisito indispensable presentar el carnet de identidad y el recibo del mes de la fecha a la Comisión designada al efecto.

Habana, 21 de Marzo de 1935.

Vto. Bno.
**JESUS PEREZ CABO,**
PRESIDENTE.

**DR. ALFREDO BLANCO,**
SECRETARIO.


## Compañía Trasatlántica Española

(Esta Compañía mantiene servicio mensual de vapores correos sin interrupción, durante todo el año entre Cuba y España y vice-versa).

El rápido vapor correo

**"HABANA"**

Saldrá **Directo** el 11 DE ABRIL Para:

VIGO, CORUÑA, GIJON, SANTANDER Y BILBAO.

Salida para VERACRUZ . . . . . Abril 4.

El rápido vapor correo

**"MARQUES DE COMILLAS"**

saldrá el 12 DE ABRIL Para

VIGO, CADIZ Y BARCELONA —vía New York—

Salida para VERACRUZ . . . . . Abril 5.

Mas informes: GARCIA & DIAZ Ltda. Agentes Generales, Habana. Palacio de la Lonja. — Teléfonos M-6911 y M-6912.


# NOTICIAS DE LOS JUZGADOS DE PRIMERA INSTANCIA

## DE LA VIDA CIVIL

**DEL TURNO**
**EXHORTOS**

De Victoria de las Tunas en mayor cuantía de Carolina Pérez contra Compañía Ingenio Jacobo, al Oeste.

De Manzanillo en abintestato de Salvador Quesada, al Centro.

De Güines en abintestato de Celestino Sánchez, al Norte.

**ACCIDENTES DEL TRABAJO**

Turnados los ocurridos a: José Ramos Barrios, al Sur; Gustavo Libares, al Este; Francisco Paz, al Oeste; Mario Carrillo, al Centro.

**APELACIONES**

Las de: Compañéa de Préstamos contra José Pedré y otros, al Norte; The American Agricultural Chemical Company contra Joaquín Collazo Rojas y Central «Andorra» S. A., al Centro; Automóvil Club de Cuba contra Ricardo Viurrum, al Oeste.

**INTESTADO**

El de José Fernández, al Norte.

**JUBILACION**

La de Joaquín Bassol y Aguilera, al de Almendares.

**MAYOR CUANTIA**

Carlos Miguel de Céspedes y Ortiz contra The London Guarantee & Accident Company, Limited, en cobro de pesos, al de Almendares.

**MENOR CUANTIA**

Agueda San Martín y Martín contra Compañía Trasatlántica Barcelona, en cobro de pesos, al Norte; José Domínguez Aranzol contra Bernardina Amor, al Este.

**DIVORCIOS**

Hortensia Domínguez Pons contra Ricardo S. Puig, al de Almendares; Angela Milanés Lora contra Wifredo García Moreno, al Oeste.

**POR RECIPROCO DISENSO**

Mercedes de la Paz Hernández y Guillermo Rivero y Vasconcelos.

**DIVORCIOS EN TRAMITACION**

**Norte: Gárate**

En el divorcio seguido por Clarence Dewey Schultz contra Jennie June Schuster, se admite la demanda y se emplaza a la demandada por término de 9 días.

**Norte: Leal**

En el divorcio seguido por Modesta Lewis Muñoz contra Louis Jacques Antoine Karman y Barrie, se ha dictado sentencia por la que se declara con lugar la demanda y en consecuencia disuelto el vínculo matrimonial existente entre los cónyuges.

**Este: Rodríguez**

En el divorcio seguido por Luisa Jiménez y López contra Alberto Valdés de la Paz, se ha dictado sentencia por la que se declara con lugar la demanda y en consecuencia disuelto el vínculo matrimonial.

**Este: Perdomo**

En el divorcio seguido por Angelina Silveiro y Quintas contra Enrique Gumersindo Leandro García y Alfonso, se ha señalado para las nueve de la mañana del próximo día 30 la celebración de la comparecencia que determina el artículo 39 de la Ley.

—En el divorcio seguido por Sixto Sierra y Alvarez contra Blanca Aurora Modestat Rodríguez y Presto, se le tiene por decursado a la demandada el término para contestar la demanda, y se recibe el juicio a prueba por término de seis días improrrogables para proponer todas las que les interese y fuere pertinente.

**Centro: Boudet**

En el divorcio seguido por Thomas Aloisins Shedd contra Margaret Plaine, se ha dictado sentencia por la que se declara con lugar la demanda y en consecuencia se disuelve el vínculo matrimonial entre ambos cónyuges.

**ASUNTOS GENERALES EN TRAMITACION**

**Norte: Gárate**

En el mayor cuantía seguido por Rosa Amelia Vilches y Reyes contra The Manufacturers Life Insuranc eCompany, se abre el segundo período de prueba por término de treinta días.

—En el expediente de pensión promovido por José Manuel Alfonso y Prieto, se manda elevar a la Audiencia.

—En el expediente de pensión de Joaquín Alfonso y Valdés se recibe a prueba, por término de veinte días.

—En el desahucio seguido por Manuel Vila contra la Sociedad de Bernardo Blanco y Compañía, se ha señalado la celebración del juicio para el día 29 del actual, a las nueve de la mañana.

**Norte: Martín Leal**

—En el menor cuantía seguido por Francisco Taquechel contra Oscar de Aguilera, se señala el término de veinte días para practicar las pruebas propuestas y admitidas y para hacer los respectivos señalamientos, dese cuenta con las propuestas.

—En la pieza separada formada para tratar de la relación jurada promovida por el procurador Juan Acosta y Recio contra José, Antonio, Félix y Carmen Perera y Godoy, en atención a lo que se interesa, se dispone proceder al avalúo de los bienes embargados, y en su consecuencia se tiene por designado el perito Rubén Díaz Irizar, al que se le hará saber su nombramiento para su aceptación; tan pronto comparezca ante el actuario para ello, y de dicha designación se confiere traslado a la demandada para que dentro del segundo día nombre otro perito, con el apercibimiento correspondiente.

**Este: Perdomo**

En el mayor cuantía seguido por The American Agricultural Chemical Company contra Justino Sanz y González, se abre el segundo período de prueba por término de treinta días, con citación de las partes.

**Centro: Manolo I. de la Fuente**

En la apelación interpuesta en el amparo establecido por Inocencio Moreau Lassus contra Justo D. Echevarría y Pedro Infante Díaz, se ha dictado auto por el que se declara con lugar la apleación establecida contra el auto de fecha 22 de febrero pasado y la providencia concordante del 4 de dicho mes, y en su consecuencia se deja sin efecto ambas resoluciones, a fin de que proceda el Juez Municipal a sentenciar y resolver con arreglo al derecho el recurso de apelación en la posesión, sin hacer especial pronunciamiento en cuanto a costas.

—En la suspensión de pagos promovida por Antonio Rodríguez y Rabes se ha dictado auto por el que se decreta provisionalmente el estado de suspensión de pagos del comerciante de esta plaza que la promueve, de su comercio denominado «La Ceres», Neptuno 117 y en su consecuencia se decreta la intervención inmediata del establecimiento del suspenso, designándose para ejercerla al comerciante de esta plaza señor Manuel Muñiz Angulo, quien vigilará las operaciones de contabilidad de dicho comerciante hasta que por los acreedores se provea lo oportuno. Se convoca a junta de acreedores para que por mayoría de votos se elija uno de ellos para que con el comerciante Pequero Leonella indicado por el promovente y el otro comerciante que designe el Juzgado procedan a comprobar el activo y pasivo de la entidad promovente, señalándose para la celebración de la junta, las ocho y treinta de la mañana del próximo día 29.

—En la quiebra del comerciante Antonio Liyi Hijo y Sobrino promovida por acreedores, se ha dictado auto por el que se declara no haber lugar a declarar en estado de quiebra a la mencionada firma, según interesa Martín Clavería Román como cesionario de Tous, Solís y Cía., S. en C.

## OFICIAL

**MUNICIPIO DE LA HABANA**

DEPARTAMENTO DE ADMINISTRACION DE IMPUESTOS

CONVOCATORIA

Cumpliendo lo prevenido en los artículos 74 y siguientes de la Ley de Impuestos Municipales y el acuerdo del Consejo de Secretarios que prorrogó la constitución de los Repartos Gremiales, durante todo el presente mes de marzo, con motivo de la huelga de todos conocida; se cita por este medio a los señores Contribuyentes por el impuesto sobre las Industrias, comercio, profesión, artes y oficios, para que acudan a la casa de la Administración Municipal, en los días y horas que respectivamente se les señalan en la relación inserta al pie, al objeto de constituir, bajo la Presidencia del que suscribe, la junta inicial a que se contrae el Art. 76 de la Ley.

Para poder asistir a dicha Junta, deberá acreditarse la personalidad del contribuyente con la exhibición del recibo pagado en el último período cobratorio.

Y se advierte a los señores Contribuyentes que podrán hacerse representar en dicho acto por otro del mismo grupo, inscripto por lo menos 3 meses de antelación a la fecha de la Junta; que las representaciones se otorgarán por escrito y en caso de duda con respecto a alguna, será sometida en el acto, como cuestión previa a la resolución de los concurrentes, sin ulterior apelación, conforme al indicado Art. 76; y que a la carta-autorización deberá acompañarse igualmente el último recibo de la contribución.

RELACION QUE SE CITA:

**Viernes, 22 de marzo**

De 8 y media a 9: Almacén y Tiendas de espejos.

De 9 a 9 y media: Tintorerías.

De 9 y media a 10: Tiendas de Sederías y Quincalla.

De 10 a 10 y media: Imprentas con motor.

De 10 y media a 11: Talleres mecánica sin fundición.

De 1 y media a 2: Fábricas de licores con ginebra.

De 2 a 2 y media: Tiendas ventas de helados.

De 2 y media a 3: Laboratorios análisis químicos.

De 3 y media a 4: Confitero con tienda.

**Sábado 23 de marzo**

De 8 y media a 9: Fábricas de jabón sin perfume.

De 9 a 9 y media: Tiendas de Instrumentos matemáticas.

De 9 y media a 10: Fábricas de calzado sin motor.

De 10 y media a 11: Farmacia sin aparatos.

De 1 y media a 2: Tiendas accesorios automóviles.

De 2 a 2 y media: Trenes de tostar café.

De 2 y media a 3: Fábricas de calzado con motor.

De 3 a 3 y media: Fábrica de perfumería en general.

De 3 y media a 4: Almacenes de Pianos.

Y de 4 a 5: Cualquier otro epígrafe de industriales o Comerciantes no mencionados anteriormente, que quieran constituir grupo para el Reparto de Cuota.

La Habana, 20 de marzo de 1935.

(f.) **DR. GUILLERMO BELT,**
Alcalde Municipal.

2 d. 22.

SUSCRIBASE Y ANUNCIESE EN EL «DIARIO DE LA MARINA»

## PROXIMO ENLACE

Mañana, a las nueve de la noche, contraerán matrimonio en la iglesia del Cerro los jóvenes Indalecio Pérez Balteiro y Julia Fernández Rodríguez, miembros muy estimados de «Naturales de Ortigueira». Bendicirá dicha unión el Rvdo. P. José Viera.

Por anticipado nuestra felicitación a tan simpáticos ortigueireses.

## Excluído A. Pérez Rincón de la causa por la Asociación Cívica

El Juez de Instrucción de la Sección Primera dictó en la tarde de ayer un auto disponiendo que el señor Armando Pérez Rincón sea excluído del proceso seguido contra los integrantes de la «Asociación Cívica», que como se sabe, fué creada durante el Machadato por el entonces Alcalde «Pepito» Izquierdo.

Dicha resolución judicial fué acordada después de haberse efectuado una investigación pedida por el interesado y la cual demostró su absoluta inocencia.

# MOVIMIENTO POLITICO

También se acordarán las reformas necesarias al Código Electoral.—Dirigentes del Partido Constitucional Socialista en La Habana.—Declaraciones del Dr. Coloma.—Casabuena prefiere seguir con Baizán.—Antonio Martínez dice que se olvida a los nacionalistas de los barrios.—Perera confía.—El PCS en Sancti Spíritus.—El Coronel Joaquín Peláez.—Notas

**LA CONVOCATORIA PARA LAS ELECCIONES PROXIMAS**

Según impresión recogida en los centros políticos, el Gobierno se dispone a consultar la opinión de los Comités Ejecutivos de los Partidos Políticos así como a personas expertas en materia electoral, con el propósito de convocar cuanto antes a elecciones. La consulta será en relación a si deben ser generales o parciales y en cuanto a los términos para la reorganización de los Partidos, así como aquellas reformas que se estiman prudentes establecer en la Ley Electoral.

**LIDERES DEL «PCS» DE CRUCES EN LA HABANA**

Los líderes del Partido Constitucional Socialista de Cruces señores José Zoilo del Cristo y José Félix Caso y el joven periodista señor Juan Salabarría, que los acompañaba, visitaron ayer a los doctores Carlos Manuel de la Cruz y Antonio Martínez Fraga, interesándose por distintas mejoras para su término.

Muy complacidos salieron con la entrevista con los directores del »PCS».

**EL DR. EDUARDO COLOMA**

El doctor Eduardo Coloma, jefe de la Elección de Publicidad del Partido Revolucionario Cubano, ha hecho las siguientes declaraciones:

«Precisa fijar la postura de todos aquellos que por una u otra razón y por disfrutar hasta hoy, de la confianza de los elementos del Partido, son sus dirigentes, porque los que vivimos el presente de Cuba, debemos adentrarnos en lo porvenir con el perfecto dominio de las realidades, ya que somos sin méritos propios, gozadores por mero accidente, de posiciones que nos obligan a mostrar ante el pueblo cubano cuál ha sido, es y pudiera ser, a nuestro juicio, el camino a seguir en el futuro de la vida pública cubana».

«Nada ni nadie me hará apartar de la ideología del autenticismo —continúa diciéndonos el doctor Coloma— pero nada ni nadie tampoco me hará pensar sin mirar las experiencias de las luchas cubanas.»

«El porvenir de Cuba no es tan enigmático como algunos suponen. Se trata más que nada de un proceso de liquidación de valores como etapada final al ciclo de intranquilidades en que nos desenvolvemos.»

«Existe un error gravísimo cuando se piensa que el autenticato significa «hombres». El autenticato es una doctrina. Los auténticos estudiamos de cerca y con verdadero desinterés burocrático, los problemas de Cuba; por eso siempre he sostenido que el Partido Revolucionario Cubano no vacilará en ningún momento en dar sus hombres, y los dará, observando y respetando los principios del régimen democrático.»

«Ahora bien: en lo que a mí respecta, —termina nuestro declarante— como soldado de fila que soy dentro del ejército del auténtico, hoy como ayer, como mañana, en Cuba y lejos de Cuba, permanecerá disciplinado a mi Partido en tanto que la disciplina no llegue a revestirse de los caracteres de la dictadura.»

**SIGO AL LADO DEL CORONEL**

El doctor José Ambrosio Casabuena, activo Secretario de la Administración del Gobierno Provincial y una de las figuras más sobresalientes del Partido Unión Nacionalista, en relación a una noticia publicada por un colega en la cual se aseguraba su designación para Consejero de Estado, en el puesto que dejó vacante el doctor Antonio Beruff Mendieta, nos dijo lo que a continuación transcribimos: «Yo estoy bien donde estoy. Además estimo que sería una cobardía abandonar en estos momentos al Coronel Baizán, y eso yo no lo hago ni lo haré nunca.»

**EL PRESIDENTE DE LA VANGUARDIA NACIONALISTA, DICE:**

El señor Antonio Martínez, Presidente de la Vanguardia Nacionalista de la Habana y uno de los más connotados miembros de ese Partido en esta provincia, nos envía, con el ruego de su publicación, las siguientes declaraciones:

«Como siempre, se han olvidado los méritos y los sacrificios para resolver problemas de índole personal. Cuando el Gobierno de Mendieta, confrontó graves probelmas, los nacionalistas nos pusimos a su lado, y hoy con dolor vemos, que rebasa esa situación, las oficinas se llenan de nuevos empleados que no conocimos en los momentos de peligro, con olvido del sacrificio y del esfuerzo de los buenos nacionalistas de los barrios. Una vez más y la ingratitud florece en nuestra política y una vez más, los que dirigimos masas de hombres, vemos cómo nuestros colaboradores, en los momentos de peligro, se ven desplazados por los aprovechadores de siempre.

**MIGUEL ANGEL PERERA SE DIGE A SUS CORRELIGIONARIOS**

Miguel Angel Perera, Buenaventura Ramírez y otros dirigentes de la Juventud Nacionalista de la Acera del Louvre, nos hacen las siguientes declaraciones:

«Los momentos actuales no son propicios para hacer exigencias a nuestros jefes, pero confiamos en que nuestras solicitudes serán atendidas, de acuerdo con nuestros indiscutibles merecimientos. Es preciso que cada uno de nuestros afiliados, de los que supieron responder a sus obligaciones, obtenga la atención que debe prestársele en este momento histórico.»

«La reorganización de los Poderes del Estado supone meditados estudios y procedimientos sensatos. No consideramos prudente entrar en el maratón de tantos aspirantes para conseguir posiciones, pero conocedores de nuestros derechos bien adquiridos, recomendamos a todos los nacionalistas que tengan fe en la buena voluntad de nuestros jefes. Tanto el Presidente del Partido, Justo Luis del Pozo, como sus colaboradores el ingeniero La Rionda, Guillermo Belt, Pelayo Cuervo y otros, no defraudarán las esperanzas del Nacionalismo.»

**EL PARTIDO CONSTITUCIONAL SOCIALISTA EN SANCTI SPIRITUS**

Hemos saludado al señor Segundo Peraza, líder del Partido Constitucional Socialista, quien regresa a la capital después de cuatro meses por Sancti Spíritus; y nos informa del auge que día a día cobra en aquella región el P. C. S., habiendo tenido en el casco de la población unas mil adhesiones y pasan de siete mil las recibidas de los diez y ocho barrios del Término, de antiguos correligionarios conservadores y otros elementos.

**FELICITACIONES POR EL NOMBRAMIENTO DEL CORONEL JOAQUIN PELAEZ**

En la oficina de Información y Propaganda de la Unión Nacionalista se han recibido múltiples despachos firmados por la casi totalidad de los alcaldes y jefes nacionalistas de la provincia de Pinar del Río, felicitando al Gobierno y al Presidente del Partido, señor Justo Luis del Pozo, por la designación recaída en la persona del Coronel Joaquín Peláez, jefe revolucionario de Vuelta Abajo.

El señor Peláez viene acometiendo la reorganización del personal de la Secretaría de Educación, prestándole su valiosa cooperación al Secretario del ramo con quien está plenamente identificado.

El señor Peláez, como es sabido, desempeña la Jefatura de Personal, Bienes y Cuentas de la Secretaría de Educación.

**HUESA, EN GOBERNACION**

Con el propósito de saludarlo, visitó ayer al Secretario de Gobernación, doctor Maximiliano Smith, el líder nacionalista de Cárdenas y Delegado del Carnet de Extranjeros de la provincia de Matanzas, señor Eufemio Huesa.

En dicha entrevista, el señor Huesa le informó a su jefe máximo, el doctor Smith, la labor por él realizada en el cargo que desempeña.

Todo esto nos lo dijo el propio Huesa, quien nos agregó, que hoy salía para Cárdenas, al objeto de cumplimentar una Comisión oficial que le fué confiada por el Subsecretario de Gobernación, señor Alfredo Alvarez.

**LA SARGENTERIA NACIONALISTA APOYA A MIRO BARNET**

El señor Narciso Nonell, líder de la sargentería nacionalista de la República, nos envía un escrito, en el cual nos dice, que todos los sargentos de la República, verían con gusto la designación del señor Arturo Miró Barnet para Subsecretario de Agricultura, por cuanto el señor Miró es uno de los pocos jefes nacionalistas que en todos los momentos se ha interesado por servir a los intereses de la masa, sabiéndola poner a la altura de sus méritos dentro del Nacionalismo.

También recaba esta designación la Asociación Unión Nacionalista de la Acera del Louvre, habiendo el secretario de la misma, señor Teodoro de Lara, dirigido un telegrama al señor Presidente de la República, Coronel Mendieta, con tal fin.

Como hemos publicado en anteriores informaciones, nos es grato aclrar que la Asociación fué la primera entidad dentro del nacionalismo que lanzó la candidatura de Miró Barnet, para Subsecretario de Agricultura.

**LOS NACIONALISTAS DE MATANZAS Y CAMAGUEY SE ADHIEREN A NARCISO NONELL**

Nos ha avisitado el señor doctor Aurelio Galis Capote, que en breve será designado Alcalde de facto de Florida, Camagüey, quien venía acompañado del líder de la Juventud Nacionalista, de Matanzas, doctor Gilberto Monet, los cuales nos manifestaron que la sargentería de sus respectivas provincias, les habían recomendado consignaran por este medio, su más decidido apoyo a la candidatura del líder de la sargentería, señor Narciso Nonell, para Sub-Mayor del Capitolio Nacional.

También nos dirigieron nuestros visitantes, que se habían dirigido por telegrama, al Presidente de la República, para el mismo fin.

## Tiene el Alcalde el propósito de sacar a remate las casas de los contribuyentes que no pagan

### Reintegró la Hacienda al fin la suma que le corresponde al Municipio por venta de chapas

El Municipio de la Habana, ha recibido ayer el reintegro del segundo semestre correspondiente al cobro por transporte terrestre del actual ejercicio, que la Hacienda tenía retenido, y que el Alcalde Municipal doctor Belt, ya había interesado su devolución al Coronel Despaigne, faltando lo perteneciente al primer semestre, que por errores sufridos no ha sido reintegrado en su totalidad de una sola vez.

**MOVIMIENTO DE PERSONAL EN EL AYUNTAMIENTO**

Por decreto del Alcalde Municipal doctor Belt, ha habido el siguiente movimiento de empleados: Nombrando al señor Fernando García Corrupio, y Augusto N. York, Jefes de Negociados de segunda; Gonzalo Forcade, Miguel Suárez, Eduardo Miranda, Antonio del Moral, Teófilo Puerta, Olayo Caballero y Rogelio Mesa, Comprobadores; Manuel Rodríguez, agente auxiliar; Luis Martínez, agente de extracción; José Alvarez Puiz, oficial primero; Manuel Ortiz, agente de apremios; señorita Alicia Morales Rodríguez, oficial primero; Eduardo Sampedro y Mercedes Carrillo, cobradores de alquileres embargados; Pedro López, Rafael Martínez, Virgilio Villar Novoy Lucrecia García, oficiales primeros; Ernesto Fonts, agente de apremio; Juan Carmona, Félix Orozco y Elena Mesa, oficiales primeros; Máximo Gómez Calás, Jefe de Sección de Pedidos, de la Secretaría de la Administración; Concepción González, escribiente; Adrián Lafitte segundo jefe de Amillaramiento; Armando Diego González, segundo jefe de los inspectores de la alcaldía; Laudelino Trellez y Duelo, inspector de Amillaramiento; Joaquín González Rubiera, Jefe de Despacho de la Secretaría, en lugar de Víctor Peláez que fué cesanteado; Manuel Picó, inspector especial de tesorería; doctor Enrique Arango, Letrado Consultor; Raúl Remírez André, Jefe de Sección, en lugar de Juan Cabrera, que fué declarado cesante; Sarah Conill, inspectora de Asilos; Oscar Arias Arocha; delegado especial; Eugenio Hernández, Jefe de Negociado de primera; Miguel A. Gacet y Fleitas, oficial primero; Cipriano Cabrera, delegado especial; Olimpio Montoro, escribiente; Oscar Benítez, oficial tercero; Mario Tocaben, Armando Lamelas, Angel Carranza, Alfonso Bermúdez, Carlos Gallostras, Augusto Pedrosos y Mario Incert, para agentes de zonas de Gobernación.

**DESIGNADO UN JEFE DE DESPACHO PARA ATENDER A LOS CONTRIBUYENTES**

El Jefe del Departamento de Impuestos del Municipio doctor Julio J. Castellanos, ha designado al señor José Portal y Monteagudo, Jefe de Despacho de ese negociado, para que preste atención y cooperación a todos los contribuyentes que acudan a dicho departamento para algún asunto administrativo.

**PAGANDO A LOS OBREROS DEL ACUEDUCTO**

El Alcalde Municipal dispuso ayer que fuese liquidada la primer quincena de marzo, a los obreros que trabajan en el Acueducto, ascendiendo a $6.121.02, la cantidad pagada.

**EL MUNICIPIO REMATARA FINCAS URBANAS EMBARGADAS**

El Alcalde Municipal doctor Belt, ha designado al señor Evaristo García, administrador de Bienes Embargados por el Municipio, quien ha tomado posesión de las fincas urbanas situadas en Barcelona número 8; Enrique Villuendas número 39; Calle 11 s/n. en Lawton; Cárdenas número 44, y Gral. Aguirre número 108, las cuales se propone sacar a remate público, para cobrar lo que sus dueños le adeudan al municipio.

**TERMINADO EL MOVIMIENTO ENTRE LOS MEDICOS**

El Jefe del Personal del Municipio doctor Ramón Ebra, ha informado a los repórters ayer, que el Alcalde Municipal doctor Belt, había dado por terminado el movimiento de cesantías entre los que prestan sus servicios como médicos del municipio, aunque todavía no han sido entregadas todas las cesantías decretadas a los que han dado por terminados sus servicios.


**LINEA DEL PACIFICO**
**MALA REAL INGLESA**

Próxima salida para Europa:

**VAPOR "ORDUNA"**
**24,000 toneladas**
**MARZO 30**
PARA
VIGO, CORUÑA, SANTANDER, LA PALLICE, LIVERPOOL. CON ESCALAS EN NASSAU y BERMUDAS

Próxima salida para Centro América, Perú y Chile
Vía Kingston, Jamaica y La Libertad (Ecuador)

**Vapor "ORBITA"**
**Marzo 31**

Para informes DUSSAQ Co. Ltda. S. A.
Palacio del Centro Asturiano. Teléfono A-6540.


M.E.C.D. 2016

## ¡Fortifique Su Salud Con La Fuerza De Una Torre!

TOMANDO

# OZOMULSION

¡Protejase Contra Enfermedades!

Asegure sus niños contra el Raquitismo. CONSERVELOS SALUDABLES.

La OZOMULSION es la forma más agradable de tomar Aceite de Hígado de Bacalao.

La OZOMULSION aumenta el poder de la resistencia contra todas las enfermedades.

Si es usted débil, anémico, si se cansa facilmente, empiece a tomar la OZOMULSION hoy mismo.

Dentro de tres semanas note la diferencia en sus fuerzas y vitalidad.

La OZOMULSION es envasada en Frascos Grandes que contienen 7 y 16 Onzas Fluidas, y además contiene los Hipofosfitos de Calcio de Cal y Soda para fortificar los huesos y los dientes.


## OFRECERA LA CORAL UN INTERESANTE CONCIERTO EL SABADO EN LA COMEDIA

El concierto que la Coral de la Habana celebrará el sábado 23 a las 6 p. m. en el Teatro de la Comedia, es uno de los más interesantes y bellos que ha presentado hasta ahora. Se destacan en él los grandiosos motetes de Victoria «O Vos Omnes» y «Popule Meus», el «Aleluya» de El Mesias d eHaendel; «El Cant des Aucells» de Millet, con su espiritual y tierna melodía; el hermoso poema de Nicolau «La Mare de Deu», que algunos consideran la obra maestra de este autor; y se estrena «Ave Verum» de Josquin des Prés que llamará la atención por su expresión angélica y ondulantes melodías.

En la segunda parte se estrenan dos canciones de Adolfo Salazar para voces de mujer y la admirable armonización de Otaño de la «Negra Sombra» de Montes, página de conmovedora belleza y de gran poder evocador. También se cantarán obras tan importantes como «Les Fulles Seques» de Morera; «Las Flores de Mayo» de Clavé y, a petición «En mi rancho bonito» de Rivera-Baz.

Las localidades para este concierto están a la venta a $1.00 luneta.

USE JUVENIN PARA SUS CANAS


# Los Ultimos Libros Recibidos

MANUAL DE PATOLOGIA MEDICA, publicado bajo la dirección del Dr. M. Bañuelos con la colaboración de los Profesores Andreu, Beltrán Báguena, Casas, Girones, Pons, Monterde, Sabalette, Villacian y Querol.
Tomo II. Enfermedades nerviosas y mentales. Sistema neurovegetativo. Enfermedades del corazón. Enfermedades alérgicas. Enfermedades de las glándulas de secreción interna. Enfermedades de los huesos.
Edición ilustrada con 348 figuras intercaladas en el texto.
1 voluminoso tomo en pasta .... $ 13.50

METODOS DE INVESTIGACION PARA EL DIAGNOSTICO CLINICO. Procedimientos rápidos y sencillos de análisis cualitativo y cuantitativo para uso de médicos y farmaceúticos, por el Dr. R. Weiss, Traducción española de la 4a. edición alemana.
1 tomo en 4o. tela .... $ 2.50

LA JURISDICCION EN MATERIA DE COMERCIO. Estudio de derecho mercantil comparado con las legislaciones en vigor en los países de América y algunos europeos, acompañado de un proyecto sobre organización, competencia y procedimientos de los Tribunales de Comercio, por el Dr. J. Polonio Calvente, con un prólogo de J. Garrigues y Díaz-Cañavete.
1 tomo en 4o. rústica .... $ 2.50

EUROPA Y MEXICO (1861-1862). Monografía histórica diplomática en la que expone la invasión francesa de México por Napoleón III y sus consecuencias.
1 tomo en 4o. rústica .... $ 1.00

POLITICA ECONOMICA Y FINANCIERA DE ITALIA. El primer decenio del Fascismo, por Ennio Ronchi.
1 tomo en rústica .... $ 1.20

EL DELITO FINANCIERO. Su repercusión en el crédito y en la economía, por Antonio Rodríguez Sastre.
1 tomo en 4o. rústica .... $ 1.40

MORALISTAS GRIEGOS. Recopilación de los pensamientos de los más célebres filósofos griegos. Versión castellana basada en la traducción hecha en 1803 por E. Ataide y Portugal. (Nueva Biblioteca Filosófica. Tomo LXXVI).
1 tomo en 8o. rústica .... $ 1.40

COLECCION TESORO. Maravillosa Biblioteca en la que se irán reproduciendo las joyas literarias de los Siglos XV, XVI y XVII, en ediciones facsímiles y lujosamente encuadernados los volúmenes imitando las encuadernaciones de la época.
Tomo I. DON QUIJOTE DE LA MANCHA, por Cervantes Saavedra. Edición facsimil de la primera edición impresa en Madrid, por Juan de la Cuesta en los años 1605 y 1615.
2 tomos encuadernados en cuero repujado .... $ 15.00

OBRAS COMPLETAS DE D. JUAN VALERA. Primorosa edición que contiene sus Novelas, Cuentos, Cuentos y chascarrillos andaluces, Teatro, Poesías y Correspondencia; todo ello contiene en 1605 páginas impresas sobre papel «Biblia».
1 tomo en 8o. lujosamente encudernado en piel flexible y cantos dorados .... $ 12.00

OBRAS COMPLETAS DE VIRGILIO. Bella edición conteniendo las Bucólicas, Geórgicas y Eneida, con un prólogo, interpretación y comento de Lorenzo Riber.
1 tomo en 8o. 580 páginas impresas en papel «Biblia» y lujosamente encuadernado en piel flexible y cantos dorados .... $ 5.00

LA CULTURA COMO SER VIVIENTE. Contornos de una doctrina cultural y psicológica, por Leo Frobenius. Traducción del alemán, por M. J. Kahn.
1 tomo en 8o. rústica .... $1.20

ROMAIN ROLLAND. La gestación. 4a. parte de «El alma encantada». Novela.
1 tomo rústica .... $ 1.20

ROMAIN ROLLAND. Mayo florido. Continuación de «La gestación» Novela.
1 tomo en 8o. rústica .... $ 1.20

JACINTO BENAVENTE. «No juguéis con esas cosas». Comedia en 3 actos y en prosa.
1 tomo en rústica .... $ 0.75

PIO BAROJA. Vitrina pintoresca. Impresiones de un viaje por la España pintoresca. 1tomo en 8o. rústica .... $ 1.00

JOSE MARIA PEMAN Cisneros. Poema dramático en 3 actos.
1 tomo en 8o. rústica .... $ 1.00

BENJAMIN JARNES. Castelar «El hombre del Sinai» Colección de vidas españolas e Hispano Americanas del Siglo XIX. Tomo 45
1 tomo en 8o. rústica .... $ 1.00

LEVIATAN. Revista mensual de hechos é ideas publicada bajo la dirección de Luís Araquistain.
Número 9. Enero de 1935. Contiene: José Ortega Gasset: Profeta del fracaso de las masas, por L. Araquistain. La desigualdad en el estado soviético, por Luis Fischer. Carácter de la guerra en el régimen capitalista, por A. García Pelayo. Una conversación entre Stalin y Wells. Precio .... $ 0.30

DICCIONARIO ENCICLOPEDICO DE LA LENGUA CATALANA AMB LA CORRESPONDENCIA CASTELLANA. Nova edició redasta segons les normes de 1-Institut d-Estudis Catalans. Vol. III. J-PNEU.
1 tomo en 4o. elegantemente encuadernado en tela y planchas .... $ 12.50

LA MODERNA POESIA — Obispo, 135 — Apartado 605 — HABANA
LIBRERIA CERVANTES — Galiano, 62 — Apartado 1115

# Crónica Habanera

( Continuación de la Pág. SIETE)

## EL BALLET «COPPELIA»

Como reseñamos ayer, fué un éxito completo la representación de «Coppelia» el bellísimo ballet de Leo Delibes, representado anteayer en el «Auditorium», para los socios de Pro Arte Musical.

La Directiva de aquella sociedad nos ruega hagamos constar una vez más, que, cumpliendo firmemente el acuerdo tomado en junta general dicho ballet no será presentado nuevamente para el público.

### DE REGRESO

Anteayer han regresado a la Habana, tras una grata estancia en Miami, el señor Federico Porro Orfila, Administrador de la Compañía Cubana de Electricidad y su distinguida esposa Adela Quiñones.

Sean Bienvenidos.

### LOS CUATES CASTILLA

Llegaron ayer, procedentes de México en donde gozan de fama y renombre, los Cuates Castilla, pareja de notables cancioneros y guitarristas que vienen a la Habana, contratados por la empresa del Teatro Nacional.

Los Cuates Castilla, hermanos gemelos, poseen una atractiva personalidad y un record magnífico de triunfos que los han consagrado como los mejores en su género.

Tienen un repertorio inagotable de canciones de todos los países de Hispano América, pero se destacan principalmente interpretando la canción popular mexicana de la que también son inspirados compositores.

Esta pareja debutará mañana en el Nacional, de cuyas tandas será una atracción principal que admirará el público habanero.

### EN EL TEATRO «ENCANTO»

Día extraordinario fué el de ayer en el «Encanto», el elegante teatro tan favorecido por nuestra mejor sociedad.

Se estrenó la magnífica producción «Frente al destino», de un sentimental y profundo tema que gustó muchísimo.

Mady Christians, la nueva estrella de la Metro, fué muy elogiada en su actuación, estando admirablemente secundada por Charles Bickford, Jean Parker y Betty Furness.

Se exhibirá solamente hoy, pues mañana se estrena la maravillosa cinta «Extasis», que obtuvo el primer premio en el concurso internacional de Bellas Artes de Venecia, y que ha sido muy encomiada por la crítica mundial.

Entre la concurrencia que asistió ayer al «Encanto», se encontraban las siguientes damas.

Señoras:

La Marquesa de Pinar del Río.

Josefina Barraqué de Sabatés; Alicia Nadal de Menocal; Lolita Recio de Goytizolo; Mrs. Frank Steinhart; Cheche Pérez Chaumont de Rionda.

María Luisa Trempton de Betancourt.

Serafina Diago de Gómez.

Mina Altuzarra de Pérez Chaumont; Pepilla Penín de Rodríguez Fuentes; María Isabel Navarrete de Anglada; Aurelia Maruri viuda de Rigol; Tulita Plá; Margarita Scull de Alvarez.

Amelia Hierro de González.

Caridad Machado viuda de Carreras; Amelia Alvarez de Morejón; Amelia Morejón de López Miranda; Alicia López Aldana de Godoy; Hemelina López Muñoz de Lliteras; Graziella Rocha de Zorrilla; Conchita Martínez de Rocha.

Guillermina Pérez Fernández.

Tulita Bosque de Baguer.

Zoila Pérez Fernández de del Valle.

Conchita Bosque; Conchita Plá de Juncadella; Gloria Montalvo de García Ordóñez; Alice Steinhart de la Llama; Florence Steinhart de Godoy.

Cuca Casteleiro de Salaya.

Olga González Hierro de Casteleiro.

Isabelita Falla de González.

Clara Carreras de Mendieta; Raquel Rigol de Galbis; Margot de las Casas de Netto; Angelina Portela de Carranza; Dulce María Chacón de Salas; Juanita Fabián de Mayorkas.

Rosita Fabar de Rodríguez Penin.

Isabel Reyes de Zúñiga; Jacinta Torres de Salazar; Anita Perkins viuda de Rafecas; María Odio de Pell; Mercedes Pell de Solís.

Cristinita Franca de la Vega.

Carolina Parellada viuda de Zanón; Ana María Bellver de Ortega; Lidia Dotres de Blez; Enriqueta G. de Balcells; Piedad Hidalgo de Galletti.

Sarita García Barbón de Smith.

Marilita Barrueco de Martínez Pedro.

Lolita de la Vega; Emma Nadal de Hidalgo Gato; Lelia Marchena de Báiz; María Isabel Suárez de Sánchez; Lolita Morera de García Alonso.

Clarissa Ruiz de Smith.

Ida Smernoff de Ramos.

María Julia Cobo de Fernández; señora de Brandon; Conchita Mejías de Graupera; Estela P. de Ferrer; Inés M. González de Martínez.

Señoritas:

Ofelia López Bosque; Odette Kohly; Margarita y Enita Rayneri; Luisa y Mariana Rodríguez López; Corinita Aballí; July Abreu Pla.

Betty, Ofelia y Eloísa Paz.

Alicia Menocal.

Loló Goitizolo.

Odette Descamps; Lilly Riquelme; Teresita y Cecilia Boada.

Elsa y Emma Maduro; Teresita Rionda; Elena y Hortensia Montalvo; Margot Zúñiga; Minita Pérez Chaumont; Zeida Ochoa.

Addie Machado.

Isabelita Galán.

Marta Montes; Ofelia ópez Gobel; Cusa Perkins; Nena Benítez; Esperanza Núñez de Villavicencio; Cuca Rosainz; Cristina y Josefina Zanón; Nena Suárez Cordovés.

Bebita Lasa.

Gloria Mendoza.

Hortensia de Cárdenas.

Bebita de Céspedes; Elena Cañizo; Elena Viera; Antonia Ichaso; Lolita Mesa; Nenita y Carmita Jiménez; Silvia y Berta Gottardi; Ofelita de la Cruz.

Nina Gómez Diago.

Rosita Almanza; Conchita Graupera; Panchita Alonso; Esther y Evangelina Argote; Luz Martínez del Río; Inés G. Pereda; Nena Soliño.

Mona Pérez.

Marta y Nenita García Rivero.

**Luis de POSADA.**

**Si un amigo lo visita, usted es incapaz de hacerle molesta la estancia en su casa. Piense que el TURISTA no es otra cosa que un amigo que nos visita.**

# Aún no terminó el movimiento de personal en Comunicaciones, pues ayer se decretaron nuevas bajas

Los propietarios de ómnibus visitaron al Secretario para pedirle algunas reformas al hacer el reglamento para la aplicación de las tarifas. Obras necesarias

Una Comisión de Ganaderos visitó en la mañana de ayer al Secretario de Comunicaciones, para invitarlo a un almuerzo que presidirá el Presidente de la República.

También trataron del transporte del ganado por los ferrocarriles y de los precios del ganado en pie, así como de otros particulares relacionados con el abastecimiento de carne.

**LOS PROPIETARIOS DE OMNIBUS**

Una comisión de propietarios de ómnibus, acompañados del Presidente y Secretario de esa importante corporación de vehículos, visitó ayer al Secretario de Comunicaciones para darle las gracias y felicitarlo por su rápida actuación en cuanto a la aprobación de la Tarifa de Transportes, ya en vigor. Solicitó algunas modificaciones para que se tomen en cuenta en la reglamentación de dicho decreto-ley.

**UN PROBLEMA PENDIENTE**

El teniente Matos, sigue de Supervisor en el Centro Telegráfico de Santiago de Cuba, mientras el doctor Cuervo solucione el problema del Jefe en propiedad, señor Pujans, porque después de haberse hecho cargo de la Jefatura de dicho Centro Telegráfico, se le ordenó lo entregara al señor Llano. Se enviará un Inspector a Santiago de Cuba, para que investigue los hechos ocurridos y proceder en justicia.

**MAS CESANTIAS**

Ayer se han decretado nuevas cesantías del personal de la Secretaría de Comunicaciones. He aquí los nombres:

Servando Díaz, auxiliar clase segunda, con 450 pesos de la Administración de Correos de la Habana, prestando servicios en el Centro Telegráfico de la Habana.

Jaime Bussó, mensajero auxiliar clase tercera, con 360 pesos, del Centro Habana.

Reinaldo Crespo, auxiliar clase tercera, con 360 pesos, del Centro Habana.

Manuela Castro, Telegrafista, auxiliar clase primera, con 540 pesos, del Centro de Bayamo, en comisión en el Centro de la Habana.

Rafael Izquierdo Martínez, oficial clase tercera, con 900 pesos, del Negociado de Pagaduría, en comisión en la A. C. de la Habana.

Lorenzo Mejías Casaus, conductor de Correos, auxiliar clase segunda, con 450 pesos, del Negociado de Transporte, en comisión en la A. C. Habana.

Abelardo Ortiz, mensajero, auxiliar clase tercera, con 360 pesos, del Negociado de Registro y Archivo, en comisión en la A. C. de la Habana.

Celestino Urizarri, Cartero, auxiliar tercera clase con 360 pesos de la Ad. C. de Santa Clara, en comisión en Admón. Habana.

Enrique Rodríguez Pons, mensajero, auxiliar clase tercera con 360 pesos, del Centro Habana.

Rafael Pérez, mensajero, auxiliar clase tercera, con 360 pesos de la Estación Terminal, en comisión C. Telegráfico Habana.

Santiago Rey, mensajero, auxiliar clase tercera, con 360 pesos del Centro de la Habana.

Guillermo Gil Gener, mensajero, auxiliar clase tercera, con 360 pesos, del Centro Telegráfico de la Habana.

Pastor Nápoles, mensajero, auxiliar clase tercera, con 360 pesos, del Centro de la Habana, en comisión en Est. Lawton.

Manuel Elorduy, mensajero, auxiliar clase tercera, con 360 pesos, del Centro Habana.

Antonio Mestre, mensajero, idem.

Federico Prats, mensajero, idem.

Idalberto González, oficial clase quinta, con 1.200 pesos del Negociado de personal, en comisión en el Negociado de Servicios.

Pedro I. Pérez Lamy, auxiliar clase primera con 540 pesos, del Negociado de Giros Postales, en comisión en el Negociado de Servicios.

Luis Torres, auxiliar clase primera, con 540 pesos, de la Administración de Correos de Santiago de Cuba, en comisión en la D. de Telégrafos.

Romilio Oms, auxiliar clase primera, con 540 pesos de la A. C. Habana, en comisión en el Negociado de Servicio.

Ramiro Oms, cartero, auxiliar clase segunda, con 450 pesos de la A. C. Habana, en comisión en el Negociado de Servicios.

María L. López, auxiliar clase segunda, con 450 pesos A. C. Habana, en comisión en Registro y Archivo.

Natalia Suescum, auxiliar clase segunda con 450 pesos, Negociado de Transporte en comisión en Registro y Archivo.

Raúl del Río, cartero, oficial clase primera, con 650 pesos de la A. C. Habana en comisión en el Negociado de Contabilidad.

Oscar Rodríguez, cartero, auxiliar clase segunda con 450 pesos de la A. C. Habana.

Abelardo López Díez, mensajero, auxiliar clase tercera, con 360 pesos del Centro Habana.

Alfredo Fernández, mensajero, auxiliar clase tercera, con 360 pesos de la Est. Vedado, en comisión Centro Habana.

**MEJORAS PARA UN EDIFICIO**

La Secretaría de Comunicaciones ha interesado del propietario del edificio donde se encuentran instaladas las oficinas de Correos y Telégrafos en Santiago de Cuba, urgente reparación en el edificio.

También ha dispuesto que un Inspector de la Secretaría se traslade a Palmarito del Cauto e informe sobre las ventajas que ofrece una casa que ha sido propuesta a la Secretaría, para instalar las oficinas de correos de dicho pueblo.

**NUEVO CONTRATO**

En estos días quedará firmado el nuevo contrato entre la Secretaría de Comunicaciones y el Admor. del F. C. de Santa Lucía Co., para el transporte de correspondencia entre Iberia y Santa Lucía, en la provincia de Oriente. La cantidad estipulada para la prestación de dichos servicios es la de 300 pesos anuales.

**PAGO A UNA COMPAÑIA**

Ha sido dispuesto el pago de 36 pesos 62 centavos a la Cuban Submarine Telegraph Co., después de haberse hecho la liquidación, como saldo que resulta a favor de dicha Compañía, por mensajes transferidos durante el mes de diciembre último.

Por igual concepto se ha ordenado el pago de 8 pesos 97 centavos a The Indian and Panama Telegraph, de Santiago de Cuba.

**LEGALIZACION DE LINEAS**

La Secretaría de Comunicaciones ha interesado el envío de determinados datos y antecedentes que resultan indispensables para legalizarlos a favor de la Compañía «Central Altagracia».

**CORRESPONDENCIA DE CHINA**

La Administración Postal China ha informado a la Secretaría de Comunicaciones, que la correspondencia dirigida a Cuba despachada anteriormente por la oficina de cambio de Shanghai, en tránsito al descubierto a las oficinas de New York, San Francisco y Seattle, será remitida a partir de este mes, en despachos directos cerrados y dirigidos a la Oficina de cambio de la Habana.

Tales como estos dos brassieres

## Para Señoras, Tamaños Grandes

La mujer que requiere tamaño grande, encuentra en los brassieres Maiden Form un surtido tan completo para todas sus exigencias y en modas tan escogidas como los hay en las creaciones de Maiden Form para mujeres delgadas. Los dos que aparecen arriba son típicos: Número 577, un estilo de espalda alta con secciones apropiadas para el busto; y Número 599 que combina una espalda baja con perfecto ajustador de busto y diafragma.

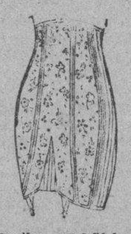

Arriba aparece una de las fajas Maiden Form de gran efecto, combinando brocado y lastex para crear líneas del todo perfectas y armoniosas. Maiden Form Brassiere Co., Inc. New York, U S A

DE VENTA EN TODOS LOS PRINCIPALES ESTABLECIMIENTOS

Maiden Form BRASSIERES — GIRDLES • GARTER BELTS

Ninguna es legítima sin esta etiqueta.

Agente, Sr. Francisco García — Teléfono A-0163 — Apartado 2365 — HABANA


# Se ha interrumpido las obras que se efectuaban para erigir el monumento a Máximo Gómez

No coincidían, al parecer, los lugares que se habían seleccionado para esa obra. Hasta las diez no podrá entrar el público en la Secretaría de Obras Públicas

Como resultado de las últimas entrevistas de la Comisión que viene actuando en la erección del Monumento al Generalísimo Máximo Gómez, se ha determinado variar de lugar el emplazamiento en que se estaba trabajando en la Avenida de las Misiones, habiéndose paralizado las obras. Parece ser que el lugar seleccionado por la Comisión, difiere del que tenía señalado en el plano de las obras que se ejecutan en dicha Avenida, por lo que tiene que modificarse dicho emplazamiento.

**NO SE PERMITIRA LA ENTRADA AL PUBLICO HASTA LAS DIEZ, EN LA SECRETARIA DE OBRAS PUBLICAS**

Se ha dispuesto que la entrada para los Departamentos de la Secretaría de Obras Públicas, en lo sucesivo sea solamente por la puerta que da a la calle Sol. Se ha incomunicado el Departamento de Administración del Acueducto con la Secretaría.

Hoy se fijarán avisos dando a conocer la disposición adoptada de que no se permita la entrada del público, hasta las diez de la mañana.

Esta medida, según informó a los repórters ayer el señor Sub Secretario, se debe al gran número de personas que acuden al Departamento en solicitudes de destinos, que no permiten despachar los asuntos de la Secretaría, ni tampoco atender a los que allí acuden, que tienen que estar horas y horas esperando ser recibidos. El público —nos dijo— no cesa de afluir en busca de empleos, y como no se convencen a pesar de haber repetido que el movimiento de personal en este Departamento no permite colocar a nadie y persisten en verme y en que los reciba, he dispuesto dedicar las horas de la mañana hasta las diez, al trabajo de la Secretaría y recibir después a los visitantes. Ruego, por mediación de ustedes, —dijo a los periodistas— que una vez más hagan saber a mis amigos y al público en general, que tomen nota de esta disposición, para que no me vea precisado a hacerles perder tiempo en una prolongada espera, para entrevistarse conmigo, en esas horas que requieren mi atención los asuntos oficiales.

**E NUEVO JEFE DEL NEGOCIADO DE CONSTRUCCIONES CIVILES Y MILITARES**

Ha sido nombrado Jefe del Negociado de Construcciones Civiles y Militares, el ingeniero señor Jorge Luis Echarte.

**TOMO POSESION DE SU CARGO**

Ayer tomó posesión de su cargo de Jefe de los talleres, el ingeniero señor José Ramón Alvarez, designado por el Secretario del Ramo.

**ACTIVIDADES EN LA DIVISION DE ALCANTARILLADO**

Han progresado las obras de construcción de dren de 42 y 36 pulgadas de diámetro, destinado a evitar las grandes inundaciones que se producían en el Reparto Santos Suárez. El Jefe del Negociado señor Emilio Maza ha informado de haber terminado la tubería de 42 pulgadas, con sus tragantes y conexiones; y de estar adelantados los trabajos de la tubería de 36 pulgadas, faltando para terminar la obra el tramo comprendido entre las calles O-Farrill y Concejal Veiga.

Están terminando las obras de drenaje de la Avenida Zenon, en la Ciudad Universitaria y la pavimentación de la misma.

**REPARACION DE BOMBAS**

Se ha ordenado la reparación de la bomba número 1, en la Estación de Casa Blanca. También sufrirán reparaciones las bombas números 2 y 3 de dicha Estación y las calderas de la Planta allí instalada; así como la colocación de tapas y rejas en los registros y tragantes que sean necesarios.

Ha quedado reparada la bomba número 2 de la Sub-Estación del Vedado, situada en Paseo y 5ta.

**LA APERTURA DE LA CALLE SANTA CATALINA**

El ingeniero del Negociado de Calles y Parques, señor Saladrigas, informó del adelanto de los trabajos que se ejecutan para la prolongación de la Avenida de Santa Catalina en la Víbora, en su prolongación a la carretera de Vento.

**CONTRATO CELEBRADO**

Ha sido celebrado un contrato con los señores José Hernández Pla y José Villar, contratistas de las obras de la carretera de Sagua a Rancho Veloz, para la ejecución de los trabajos de desbroce adicional que son necesarios en dicha carretera.

**LOS PAGOS**

Hoy comenzarán a cobrar sus haberes los jornaleros del Negociado de Limpieza de Calles y recogida de basura correspondientes a la primera quincena de Marzo.

# INFORMACION TELEGRAFICA DEL INTERIOR DE LA ISLA

POR NUESTROS CORRESPONSALES

## PINAR DEL RIO

**CONDENADO A DOS AÑOS UN MAESTRO PUBLICO**

PINAR DEL RIO, marzo 21. DIARIO. Habana.—El Tribunal Militar que juzgó en Consejo Sumarísimo al maestro público del barrio de Cabezas Lino Menéndez acusado de instigar a la huelga a sus compañeros, lo condenó a la pena de dos años y un día de arresto mayor. G. RODRIGUEZ. Corresponsal.

## HABANA

**SUFRIO DESGARRADURAS EN EL ANTEBRAZO DERECHO**

MARIANAO, marzo 21. a las 10 p. m.—Enrique Lazas Carranza de la Habana de 43 años vecino de Concepción Medrano, fué asistido en el Centro de Socorros por el doctor Calete, de desgarraduras en el antebrazo derecho de carácter grave. Manifestó que se encontraba trabajando en un molino del tejar «Andrade», en el reparto Noguelra, propiedad de Gustavo Díaz, y al volcarse una polea lo alcanzó.

**FUE HERIDO AL SOSTENER UNA REYERTA**

El propio doctor Calete, asistió a Gregorio Negrín Peñalver natural de Marianao, de 20 años, vecino de Línea 10, de una herida incisa en la mano derecha que le interesó varios tendones, de carácter grave. Declaró a la Policía que en la calle 12 y Santa Catalina sostuvo una tragedia con un tal Francisco Castillo, (alias) Papito, y éste, con una navaja lo agredió, dándose a la fuga.

**INGERIO PERMANGANATO CON IDEA DE PRIVARSE LA VIDA**

También fué asistido en el Centro de Socorro, José Lorenzo Oliva Balbuena, natural de México, de 33 años, vecino de Pasaje B, entre 2 y 3 reparto Buenavista, manifestando que esta tarde encontrándose en su casa le dió la idea de suicidarse, tomando varias pastillas de permanganato. Su estado es grave.

**LE ROBARON ROPA POR VALOR DE 40 PESOS.**

María Mirabal Abreu, natural de Hoyo Colorado de 34 años y vecina de San Julio 9, denunció a la jefatura de Policía que salió de su domicilio esta mañana y que al regresar esta noche encontró la puerta del fondo de su domicilio violentada, así como las cerraduras de los escaparates, habiéndole los «cacos» robado ropa por valor de cuarenta pesos. MARTINEZ. Corresponsal.

**NO EJERCIO COACCION EL ALCALDE DE GUANABACOA**

GUANABACOA, marzo 21. DIARIO. Habana.— Me comunica Raul Albana, secretario particular del Alcalde, teniente Acosta, que debe ser desmentido el rumor circulante de que dicha autoridad municipal había ejercido coacción para que trabajaran los empleados de Tesorería y Contaduría, siendo lo cierto que estos empleados trabajaron por su voluntad. Además dice el Alcalde que está dispuesto a admitirle la renuncia a los empleados que la presenten. CORTES. Corresponsal.

## MATANZAS

**CONDENADO A 180 DIAS UN ADMINISTRADOR DE CORREOS**

MATANZAS, marzo 21. DIARIO. Habana.—El Tribunal de Urgencia condenó esta tarde a 180 días de arresto, al Administrador de Correos de Cidra, señor Liberto Churchman Merino, acusado de agitación entre los empleados de su departamento para que scundaran la huelga iniciada por los maestros. LOVIO. Corresponsal.

**ARRESTADO EL PADRE QUE DIO A COMER VIDRIO MOLIDO A SUS HIJOS**

JOVELLANOS., marzo 21.!DIARIO Habana. En la finca «Campo Ramo», de este término, fué capturado esta tarde por el Jefe de la Policía, Enrique Corzo, acampañado del vigilante Duart, José de la O. Martínez, que en pasados días, dió a comer a sus cuatro menores hijos, gran cantidad de vidrio molido.El detenido ingresó en el vivac, donde se le custodia, temiéndose una agresión del pueblo que se encuentra indignado por el salvaje acto cometido por de la O Martínez. —EMILIANO PRATS Corresponsal.

**ORDENADA LA DETENCION DEL EX-ADMOR DEL DISTRITO FISCAL DE P. BETANCOURT**

PEDRO BETANCOURT, marzo 21. DIARIO. Habana.—Se rumora que las autoridades militares han ordenado la detención del ex-Administrador de este Distrito Fiscal, señor Manuel Camaraza, por estimar continúa practicando el sabotage que establecieron los ex-empleados del Distrito en huelga, al esconder los efectos y materiales indispensables para el buen funcionamiento de las oficinas. OLIVERA. Corresponsal.

## CAMAGUEY

**CLAUSURA DE LA ESCUELA DE COMERCIO DE CAMAGUEY**

CAMAGUEY, marzo 21. DIARIO. Habana.—Esta mañana, el teniente Gómez, auxiliar de la Delegación Militar, clausuró la Escuela de Comercio, ignorando el Claustro de Profesores el motivo de esa medida.

La recaudación de Hacienda está subiendo diariamente. LECHUGA. Corresponsal.

**EN FAVOR DE UNA REPOSICION**

FLORIDA, marzo 21. DIARIO. Habana.—Valiosos elementos de esta sociedad gestionan la reposición del Juez suplente doctor Roberto Estrada, persona de reconocida seriedad y honradez y esperan ser atendidos por el Secretario de Justicia. Corresponsal.

## ORIENTE

**SE SUICIDO CON TINTA RAPIDA**

SANTIAGO DE CUBA, marzo 21. DIARIO. Habana.—Tomando tinta rápida se suicidó esta madrugada en su domicilio de Palma Soriano, Saturnina Gutiérrez, de 19 años de edad, dejando una carta dirigida al Juzgado en la que acusa a su concubino Demetrio Cabrera de responsable de su determinación, debido al maltrato que le daba. Cabrera se encuentra preso en el Vivac.

**OTRO SUICIDIO**

También se suicidó hoy con tinta rápida en el pueblo de Cruces, Término de Palma Soriano, la joven Rafaela Castro, de 22 años, ignorándose los motivos que tuviera para poner fin a su vida. La joven Castro pertenecía a una distinguida familia local.

**CONDENADO A 14 AÑOS**

Jesús Rafif, matador de Miguel Janyura, hecho que ocurrió en la finca Magín Mena, Término de Guantánamo, en 1933, y para quien se pedía pena de muerte, fué condenado hoy por la Audiencia a 14 años de reclusión mayor.

**LIBERTADO**

Por el Tribunal de Urgencia fué libertado hoy, René Carnet, destacado revolucionario.

**TERMINO LA ZAFRA**

El central «Jobabo» terminó hoy la zafra, quedándose sin trabajo con tal motivo, miles de obreros de todo el Término.

**ACUEDUCTO INCAUTADO**

El Municipio se incautó hoy del Acueducto de Baracoa, procediendo fuerzas del ejército a la detención del Administrador del mismo Eugenio Abalo y del mecánico José Batista.

**JUEGO PROHIBIDO**

Miembros del Ejército, sorprendieron hoy un juego de charada en una casa del reparto «Vista Hermosa», deteniendo a cinco personas, las cuales ingresaron el Vivac.

**ACCIDENTE AUTOMOVILISTICO**

De regreso esta madrugada el auto-Ford que conducía Ladislao Monteagudo, se volcó en la curva de la carretera Central resultando muerto José Ramón Giró, empleados de Obras Públicas y con lesiones graves el ingeniero Aureliano Guiró Manzano, el contratista Paulino Canto.

El sepelio del joven Giró se efectuó esta tarde resultando una verdadera manifestación de duelo, por ser la víctima muy querida en esta sociedad y sobrino del Jefe de Obras Públicas.

**OTRO CONSEJO DE GUERRA**

Se celebró hoy en el Cuartel Moncada el Consejo de Guerra que se sigue contra Rafael Rosaen, acusado de incitar a la huelga pasada, a los telegrafistas. El Fiscal pide pena de dos a cinco años, mientras el doctor Martínez, abogado defensor, solicita la absolución.

Corresponsal.

**FELICITANDO A NUESTRO DIRECTOR**

SANTA LUCIA, Oriente, marzo 21. DIARIO. Habana.—Personas de significación identificadas con la ideología del DIARIO, me suplican felicite a «Pepín» Rivero por sus «Impresiones» de estos días, tendientes al afianzamiento de la nacionalidad, basadas en el orden colectivo. CAMPO. Corresponsal.

# UNA PETICION EN FAVOR DE LAS ESCUELAS TECNICAS Y DE LAS DE ARTES Y OFICIOS

Hemos recibido la visita del señor Antonio R. Maribona, Presidente p. s. r. de la Federación Nacional de Plomeros, el cual, en nombre de la expresada colectividad nos rogó hiciéramos constar que dicha entidad es partidaria de que por el Gobierno se tomen cuantas medidas se estimen necesarias y convenientes en relación con las Escuelas Técnicas Industriales y Superior de Artes y Oficios, pero que estima de primordial importancia que dichos centros no sean clausurados definitivamente, toda vez que los mismos son la base para forjar artesanos idóneos, obreros capacitados de los que Cuba está tan necesitada, sobre todo en cuanto a «Técnicos en las instalaciones hidráulicas y sanitarias», creados por decreto de 20 de mayo de 1928, que son los que deben de sustituír a los plomeros en dicha clase de trabajos, de los que, en gran parte dependen la salubridad e higiene públicas.

**EL ACUEDUCTO CAIBARIEN-REMEDIOS**

Se le ha comunicado por la Dirección de Sanidad a los Jefes Locales de Caibarién y de Remedios la Resolución firmada por el Secretario de Gobernación y dirigida a los Alcaldes Municipales respectivos, obligándoles a hacer cumplir a la empresa propietaria del acueducto de dichos términos los acuerdos de la Junta Nacional de Sanidad.

## Crónica de Buenavista

**UN ONOMASTICO**

Con motivo de celebrarse ayer la festividad de San Reinerio, se llevó a cabo una fiesta por la noche en la residencia del estimado miembro del Ejército Constitucional, Sr. Reinerio Figueroa, en este reparto. A dicho acto, que resultó animadísimo, asistieron numerosas damas y damitas, así como distinguidos amigos del citado militar.

El ponche, verdaderamente exquisito, fué confeccionado por el señor Elisardo Figueroa, quien fué muy felicitado. Hubo también dulces deliciosos y se bailó hasta avanzadas horas de la noche. Entre las damitas asistentes, muy bellas y distinguidas por cierto, se hallaban las siguientes: Ramona, Dulce María y Nena Alvarez; Rosita y Carola Hernández, Guillermina González, Nena Fernández, Hilda y Esther Masía, Aida Rodríguez y otras muchas cuya relación sería interminable.

La fiesta a que hacemos referencia fué, en verdad, digna del entusiasta y caballeroso señor Reinerio Figueroa.

M.E.C.D. 2016

# IMPORTANTE TESIS

UN acreedor hipotecario del Centro Gallego, después de rematar los inmuebles que le fueron dados en hipoteca, quiso perseguir, por acción personal, bienes no gravados por la hipoteca; no comprendidos en ella. Se declaró sin lugar esta pretensión, primero por el Juzgado. Después, por la Audiencia de la Habana. Los tribunales aplicaron la ley de 3 de abril de 1933, que suprimió la acción personal tras el proceso hipotecario. El acreedor estableció recurso de inconstitucionalidad, sosteniendo que era inconstitucional la expresada ley de 3 de abril de 1933. El Tribunal Supremo en Pleno ha declarado sin lugar dicho recurso.

El Magistrado Gastón Mora, aunque conforme con el fallo, ha formulado voto particular con objeto de precisar la significación y trascendencia de la ley de 3 de abril de 1933.

VOTO PARTICULAR

El Magistrado que suscribe, aunque conforme con la sentencia que antecede, formula Voto Particular por entender que entre los fundamentos legales del fallo, deben consignarse los siguientes:

1o.—Considerando: Que la ley de 3 de abril de 1933, prohibiendo que los acreedores hipotecarios, ejercitando la acción personal, puedan perseguir bienes libres del deudor, no comprendidos en la hipoteca y, por tanto, no afectados por ella, cuando el valor del bien hipotecado no cubra, íntegramente, el crédito reclamado, es una ley que debe tener y tiene efecto retroactivo, y que debe trascender, y trasciende, por su contenido moral y jurídico, a las obligaciones civiles que nazcan de los contratos y, en tal concepto, no infringe los artículos de la Constitución de 1901, ni los de la vigente Ley Constitucional, de febrero de 1934, que se supone violados a este respecto, por la mencionada ley de 3 de abril de 1933, porque ésta se ha dictado dentro del alcance y de los límites racionales que tienen los consabidos artículos, consistiendo la esencia moral de dicha ley en impedir que los acreedores hipotecarios no sólo se queden con el bien inmueble que se les hipotecó, sino que, también, se queden con bienes no comprendidos en la hipoteca, arruinando o empobreciendo, con esta tácita y abusiva extensión de sus derechos hipotecarios, a sus deudores, y consistiendo la esencia jurídica de la susodicha ley de 3 de abril de 1933, en que los acreedores, que aceptaron, en garantía de su crédito, una hipoteca constituída sobre determinado bien inmueble, estimando que su valor cubría, completamente, el importe de la cantidad que prestaban, no deben perseguir bienes no contenidos en la hipoteca, cuando el valor del bien hipotecado no sea suficiente para pagar el bien garantizado por la hipoteca, pues si ese valor ha disminuido por una crisis que afecta a la riqueza inmueble, no es justo que las consecuencias las sufran únicamente los deudores, perdiendo no sólo el bien que hipotecaron, sino, también, los que no incluyeron en la hipoteca.

2o.—Considerando: Que toda ley por virtud de la cual se trate de impedir un mal social, o de remediarlo, debe tener efecto retroactivo, porque, de lo contrario, se imposibilitaría la realización de toda reforma beneficiosa, pues a ella se opondrían siempre los intereses creados y los derechos adquiridos, oposición que impediría todo progreso social, y una ley de sanos fines sociales es la de 3 de abril de 1933, dictada con el justo y equitativo propósito de evitar que los acreedores hipotecarios, después de quedarse con el bien que se les hipotecó, y el cual aceptaron apreciándolo en un valor superior al préstamo que facilitaron, pretendan quedarse, también, con otros bienes que no se incluyeron en la hipoteca, fundándose, para ello, en la disminución que ese valor haya experimentado, por causas o motivos que no son imputables a los deudores, a los que la merma perjudica tanto como a sus acreedores.

3o.—Considerando: Que en el contrato de préstamo, con garantía hipotecaria, debe verse un solo contrato con propia individualidad jurídica, en el que tan importante es la garantía hipotecaria, que ofrece y da el deudor, como el préstamo, que facilita el acreedor, y de tal modo es así que si el deudor no diera la hipoteca reclamada por el acreedor, no se realizaría por éste el préstamo, de donde resulta natural y lógico y estrictamente jurídico, que el deudor sólo se halle obligado a solventar, con el bien hipotecado, la responsabilidad que contrajo, cualquiera que sea el valor de ese bien cuando llegue el momento de la exigibilidad de la deuda, ya que la hipoteca sobre ese bien fué la única garantía impuesta por el acreedor o prestamista, y la única que el deudor hubo de aceptar.

4o.—Considerando: Que las leyes, sin violar la Constitución, pueden alterar las obligaciones civiles que surjan de los contratos cuando éstos, sobrepasando la esfera del Derecho privado, dentro de la cual se conciertan, trasciendan a necesidades o conveniencias de carácter general, porque, entonces, el rígido cumplimiento de las obligaciones dimanantes de esos contratos acarrearía un mal social, como lo es el que los acreedores hipotecarios realizan cuando, además de perseguir el bien hipotecado, que es a lo único a que deben tener derecho, persiguen otros bienes del deudor cuando, por cualquier causa o motivo, se **deprecia**, en mayor o menor grado, el bien hipotecado, proceder ese que es y significa un enriquecimiento torticero e indebido, porque es, evidentemente, injusto y contrario a la equidad, que las consecuencias de la **depreciación** del bien hipotecado, por causa no imputable al deudor, las sufra únicamente éste, siendo así que debe sufrirlas, igualmente, el acreedor.

5o.—Considerando: Que, según declaraciones de este Tribunal Supremo—sentencias número 15, de 4 de junio de 1934; número 19, de 30 de junio de 1934; número 23, de 22 de septiembre de 1934—el artículo doce de la vigente Ley Constitucional, se limita a disponer, a diferencia del correspondiente de la Constitución de 1901, que las leyes penales tendrán efecto retroactivo, si fueren favorables al delincuente o procesado, excepto si el beneficio aprovechare a los reos de delitos electorales, de carácter doloso, por lo que la protección o garantía constitucional de irretroactividad no rige hoy para las leyes civiles, y respecto a la protección otorgada por el artículo trece de la Ley Constitucional a las obligaciones, de carácter civil, que nazcan de los contratos, o de otros actos u omisiones que las produzcan; se ha declarado que aquella protección no se refiere a las modificaciones que, directa o indirectamente, se verifiquen en tales obligaciones civiles, como consecuencia indeclinable de la aplicación retroactiva posible de las leyes, a medidas de carácter general—que los Poderes Legislativo y Ejecutivo puedan tomar, en ejercicio de sus facultades constitucionales, para satisfacer necesidades públicas, de donde resulta que la ley de 3 de abril de 1933, no infringe ni el artículo 12 de la Ley Constitucional vigente, que no establece el principio de la irretroactividad de las leyes civiles, ni el artículo 13 de esa misma Ley Constitucional, porque la susodicha ley de 3 de abril de 1933 satisface la necesidad pública de impedir que los acreedores hipotecarios, con una extensión ilegal y abusiva de sus derechos, persigan, mediante el ejercicio de la acción personal, bienes no comprendidos en la garantía hipotecaria.

FALLAMOS: Que debemos declarar, y declaramos, sin lugar este recurso de inconstitucionalidad, y que la ley de 3 de abril de 1933 no infringe los preceptos constitucionales invocados por la parte recurrente, relativos a la retroactividad de las leyes y a la intangibilidad de las obligaciones civiles que nazcan de los contratos o de otros actos u omisiones que las produzcan, ni otro alguno de los preceptos constitucionales citados en el recurso.

GASTON MORA.

# Un pelotón de marinos de guerra prestará servicios en la Aduana mientras dure la doble sesión

De esta manera podrá descansar algo la Policía Marítima, que tiene a su cargo la custodia del litoral. El día dos regresan los primeros atletas cubanos de las Olimpíadas de El Salvador

## INFORMACION GENERAL DEL PUERTO DE LA HABANA

**Para auxiliar a la Policía Marítima**

Debido al exceso de trabajo recaído sobre el Cuerpo de la Policía Marítima, que está encargado de la vigilancia especial en la Aduana y sus distritos y los litorales, servicios que implican, además, inspección de personas y vehículos que penetran en los muelles, el Jefe de dicho Cuerpo, capitán Oscar Hernández, logró del Jefe de Estado Mayor de la Marina, que desde hoy, e independientemente del pelotón que custodia la Caja, presten servicios en la Aduana 24 hombres de Infantería de Marina, los que cubrirán los lugares que se consideran de mayor importancia, en tanto que la Policía Marítima, que de día no usará rifles, cubra otros servicios y pueda, además, tener algún descanso mientras dure la doble sesión en la Aduana.

El capitán Hernández, que mantiene las mismas medidas de precaución de los primeros días del conflicto, ayer dispuso que la reja que cerraba el pasillo de los espigones fuera abierta nuevamente, porque esa medida causaba trastornos entre las múltiples personas que tienen que visitar las distintas oficinas aduanales.

**La recaudación**

También fué del tipo alto la recaudación de ayer de la Aduana de la Habana, pues ascendió a 104,733 pesos 3 centavos.

**La vigilancia de noche**

Desde ayer tarde se ha organizado el servicio de vigilancia nocturna de la Aduana, que cubría la Policía Marítima.

El inspector especial, Sr. Jesús Figarola, dió posesión como jefe de ese servicio, con carácter interino, al señor Manuel García Llena, y al propio tiempo el administrador, Sr. Alberto Belt, por medio de volantes, habilitó a los nuevos designados, pues no se han recibido de la Secretaría de Hacienda los nombramientos de acuerdo con las propuestas hechas por el Sr. Belt a dicho centro superior.

**A la Hacienda**

En horas de la mañana el administrador Sr. Belt se trasladó a la Secretaría de Hacienda para entrevistarse con el Secretario.

**Cambiados candados y cerraduras**

A multitud de muebles en la Aduana se les han variado las cerraduras, y los candados de casi todas las puertas y rejas de departamentos han sido igualmente cambiados.

**Pueden admitir de los dos sindicatos**

Evacuando consultas que le han sido dirigidas, el Capitán del Puerto, Sr. Eduardo Hernández, ha informado a las empresas navieras de cabotaje, que pueden utilizar libremente los afiliados a las dos agrupaciones de marineros, fogoneros y similares que están reconocidas legalmente en el puerto de la Habana.

**El «Algonquin»**

El vapor correo americano «Algonquin», de la Ward Line, llegó ayer de Veracruz, conduciendo carga general y pasajeros para la Habana, y conduce carga general y pasajeros, en tránsito para New York, para donde salió ayer tarde.

Llegaron por este barco los señores Luis Canales, R. Dewar, agregado naval de Inglaterra en Cuba; Victoriano Merino, y los artistas mexicanos José Angel y Miguel Angel Díaz Castilla.

También llegó, devuelto por las autoridades de inmigración, el cubano Manuel Suárez.

La carga que tomó el «Algonquin» en la Habana fué de 750 líos de cuero, 500 tercios de tabaco, 14,000 huacales de vegetales.

**El «Mexique»**

De Europa llegará mañana, sábado, el vapor correo francés «Mexique», de la Trasatlántica Francesa, que trae carga general y 104 pasajeros.

**El «Zacapa»**

El vapor americano «Zacapa» llegará a las 8 de la mañana, con carga y pasajeros en tránsito y pasajeros para la Habana.

**El «Contessa»**

De New Orleans llegará hoy el vapor hondureño «Contessa», que trae cuatro pasajeros y carga para la Habana, y conduce carga y 66 pasajeros en tránsito.

**Cortesías de estilo**

Han sido concedidas las cortesías de estilo para los señores Rafael Nieto, cónsul de Cuba en Sevilla, quien llegará en el «Marqués de Comillas»; y para Mr. Charles J. Warner, tercer secretario de la Embajada de los Estados Unidos en Cuba, el cual llegará el día 28, en el «Veragua».

**El «P. Pierce»**

De San Francisco y escalas, con carga general, 15 pasajeros para la Habana y carga y 106 pasajeros en tránsito, llegó el vapor americano «President Pierce».

**Dinamita para el Ejército**

Por el ferry «Estrada Palma» llegarán hoy once cajas de dinamita, consignadas al Ejército Constitucional.

**El «Peten»**

El vapor americano «Peten», de la Flota Blanca, llegó ayer de Cristóbal, con 33,000 racimos de plátanos, 2,000 sacos de café, 1,000 sacos de cacao y 12 tortugas vivas, y 31 pasajeros, todo para New York.

Para la Habana trajo 18 pasajeros, entre ellos el diplomático español Sr. Antonio García Mandrédez, que viene a visitar a un familiar residente en esta capital; y el Sr. Manuel García y señora.

En el «Peten» embarcaron para New York los señores José Torrens y Oscar Fuchs.

**Llegarán el lunes 80 colegialas americanas**

En el vapor «Santa Marta», de la Flota Blanca, llegarán el lunes próximo ochenta alumnas del Gulf Park College, de Louisiana, en su novena excursión anual y las cuales, además de la Habana, visitarán Kingstan, Jamaica.

Este barco no regresará a la Habana en su viaje de vuelta a los Estados Unidos, sino directamente a New Orleans desde Centroamérica.

**Los atletas cubanos**

El vapor «Zacapa», de la Flota Blanca, llegará a la Habana el día 2 de abril próximo, con la primera remesa de atletas cubanos que fueron a las Olimpiadas de El Salvador, y saldrá dicho barco el mismo día para New Orleans.

La otra parte de los olímpicos cubanos llegará el día 9 de abril en el vapor «Metapán», que también saldrá el mismo día para New Orleans.

**El «Lotte Leonharsth»**

Este vapor alemán llegó ayer en lastre de Filadelfia.

**Salidas**

Salieron ayer el «Peten» y el «Algonquin», para New York; el «Cuba», para Key West; el «William Blummer», para Tampico; el «President Pierce», para New York.

# LA SITUACION POLITICA DE MEXICO

## Primera Parte: La Iglesia

Por S. L. A. MARSHALL

**N. de la R.—El autor de esta serie de artículos de actualidad palpitante sobre México, conoce ese país intimamente, habiendo desempeñado sus funciones periodísticas en él durante más de veinte años; acaba de regresar ahora de un viaje de seis semanas, en el transcurso del cual ha entrevistado a ministros, Gobernadores de Estados y principales figuras de la instrucción pública y del Clero. Ha visitado, además, veinte Estados de la República de México, y presenta aquí un resumen puramente objetivo de lo que ha visto.**

NEW YORK, marzo de 1935.—Hace unas pocas semanas se me confió la misión de efectuar un viaje a México y hacer un estudio prolijo de la situación del país, tratando la controversia religioso-pedagógica tan sólo como uno de los resortes que componen el cuadro completo del momento político mexicano. Al escribir estas notas me he atenido estrictamente a esas instrucciones; si en alguna parte hago hincapié en dicha controversia es porque creo que refleja una preocupación nacional cuyas consecuencias son inescapables.

México no está aterrorizado por su conflicto religioso, como se ha querido hacer creer; las versiones que han circulado en ese sentido son exageraciones indignas de crédito. Empero, bajo la presión creciente del Gobierno, México se está convirtiendo en la nación más intensamente religiosa del mundo.

La expresión de lo que constituye una opinión nacional organizada es consecuencia de la evolución sufrida por el gobierno. Mientras el grupo de caudillos políticos anterior a 1920 rigió los destinos de los Estados, éstos conservaron su carácter de entidades federadas, ligadas sólo en forma mediata a la autoridad de la Capital Federal. Esto explica por qué durante el período agitado que siguió a 1920 la política del Gobierno central acusó los síntomas de los cambios impuestos por la contemporización que exigían los intereses provinciales, y esto explica también por qué algunas partes de la República no se vieron afectadas por la controversia religiosa.

En forma idéntica a lo acaecido en los Estados Unidos, México se ha ido inclinando gradualmente hacia el centralismo gubernativo. La «guardia vieja» de la Revolución, en cuya fisonomía política existía una falange de hombres jóvenes, pertenecientes al sector encabezado por el señor Calles, los cuales se muestran ansiosos de colaborar íntimamente con la Capital Federal.

Por ese motivo la voz del presidente Cárdenas es actualmente obedecida en todos los Estados, con una sola excepción.

Aunque no todos los Estados podrían exclamar: «Tengo la satisfacción de decir que aquí no hay religión de ninguna clase», como lo hace uno de los gobernadores, esa afirmación se acercaría a la verdad en trece de ellos. En el resto del país, con la excepción de un Estado, las nuevas leyes han ocasionado una clausura casi total de las iglesias; de modo que tan sólo 375 funcionan en toda la nación.

Sesenta y tres de ellas se encuentran en el Estado de San Luis de Potosí, donde el Gobernador, general Saturnino Cedillo, que pertenece al sector veterano de los Agraristas, se mantiene distanciado del Gobierno federal y se perfila con nitidez creciente como jefe de la oposición.

La clausura de las iglesias ha sido casi total en los estados de Tabasco, Chiapas, Campeche, Oaxaca y Yucatán. Cinco de estos estados han procedido sin distinción de cultos, aplicando la clausura tanto a los católicos como a los bautistas, presbiterianos y otras sectas protestantes. Empero, ha sido precisamente en el estado de Yucatán donde la prohibición es absoluta, donde he encontrado menos resistencia popular contra esa medida.

La apatía del público en lo tocante a la cuestión religiosa es general en los estados del Golfo de México, y puede atribuirse en parte al hecho de que durante los últimos años se aplastó allí toda oposición. Los elementos políticos de esta parte del país que han sobrevivido a la guerra antioposicionista están más de acuerdo con los postulados oficiales que los de las otras partes del país.

En la propaganda que el Gobierno mexicano efectúa en el extranjero, hace hincapié en el hecho de que la situación por que atraviesa la Iglesia es el resultado de legislación sancionada por los estados. Se subraya que es la opinión espontánea del pueblo, y no la influencia del Gobierno central, la causante del movimiento anticlerical.

Nada podría ser más inexacto. «San Jacinto» podrá convertirse en «Don Jacinto», y «Las Tres Marías» en «Las Tres Cumbres», por orden del Gobierno que quiere hacer desaparecer todo vestigio de nomenclatura religiosa, pero el hecho es que el pueblo mexicano continúa imperturbablemente fiel a la fe de sus mayores.

Por cada altar que se ha destruído en una catedral, ha surgido otro en un taller. En cada rincón de una fábrica que visité en la Ciudad de México, hay un santo. Cuando observé que la presencia de esas imágenes era contraria a la ley, uno de los obreros se limitó a decir:

—Que venga la policía siquiere. Estaremos listos para recibirla.

La última Navidad celebrada en México puso de manifiesto el abismo que separa al Gobierno del pueblo. En un gesto de desprecio hacia la fecha sagrada, el Gobierno ordenó a los empleados públicos del Distrito Federal que hicieran caso omiso de la festividad y pasaran el día en sus puestos de trabajo. El pueblo, por su parte, celebró la efemérides cristiana con festividades sin paralelo en la historia del país.

Surge a menudo la pregunta de si hay en realidad persecución religiosa en México. La respuesta depende del concepto que se tenga de la palabra «persecución», y de las permutaciones y cambios de significado que hacen de lo que en realidad es persecución, simple acto de inmaculada legalidad.

Por ejemplo: durante mi visita al pueblo de Guadalupe hubo un disturbio a consecuencia del cual resultaron muertos cinco hombres. El motín tuvo lugar a raíz de haberse dispuesto que la policía se incautara del mobiliario de un clérigo. La policía, en el cumplimiento de lo que debía haber sido una misión pacífica, penetró en el edificio por una ventana, después de haberla forzado, y detuvo al clérigo por «no haber abierto la puerta». Corrió entonces la voz de que los «camisas rojas» estaban asesinando al religioso; un millar de personas corrieron entonces a salvarle, y en el disturbio que se produjo perdieron la vida cinco de ellas.

Otro ejemplo: Cae el crepúsculo en Querétaro; descendemos lentamente la colina donde está situado el convento de la Cruz, lugar donde el Emperador Maximiliano pasó sus últimos momentos. Viene hacia nosotros una larga fila de indios, con sus pies calzados con guaraches y sus rostros escondidos tras sus sarapes, caminando mecánicamente, con sus ojos fijos en el espacio, como autómatas. Preguntamos:

—¿Por qué se les detiene?

—Porque se les sorprendió tratando de forzar la puerta de la iglesia—responde uno de los guardias.

—¿Querían robar algo?

—No; querían entrar a rezar.

Las iglesias de Querétaro están cerradas con candado; los indios habían violado la propiedad del Estado al intentar penetrar al edificio. La detención era perfectamente «legal» y, por dicho motivo, desde el punto de vista oficial, no había en ese acto «persecución» alguna.

Sin embargo, si nos atenemos estrictamente a la letra de la ley, el Gobierno mexicano es el peor transgresor, toda vez que ha permanecido impasible mientras se desterraba a la Iglesia de la mitad de su territorio, siendo así que la ley permite que haya un sacerdote por cada cincuenta mil habitantes.

# *El número especial de "Avance"*

Como todos los sábados, mañana nuestro joven y brillante colega "Avance", editará un número de 20 páginas de copiosa información nacional y extranjera y en el que se insertarán las tan celebradas páginas de **Feminidades, Radio, Traducciones y Humorismo.** Esta última incluirá las historietas cómicas de Virulilla, Bufalito Bill, Ojera y los Socios de Pepe Candela, que hacen las delicias de los muchachos cubanos.

También, como de costumbre, el número especial de mañana que editará "Avance", habrá de venderse al precio de tres centavos.

Todos los sábados se agota la edición de nuestro colega, impuesto el público de la excelencia de este esfuerzo editorial que no hace más que corroborar el propósito del gran diario de la tarde de autosuperarse constantemente.

Lea el número especial que mañana publicará "Avance" —20 páginas por 3 centavos— y apreciará un nuevo alarde de capacidad y entusiasmo periodísticos.

# MOVIMIENTO DE PASAJEROS POR LA VIA AEREA

**Pasajeros llegados de Miami:**

A bordo delavión de la Pan American Airways System «Caribbean Clipper», que arribó ayer por la mañana procedente de Miami, llegaron los pasajeros: Sally Mitchell, George Le Roy, Ethel H. Le Roy, Thomas R. Humphrey, Basil G. Rasis, Elinor M. Humphrey, Gilbert Haas, Robert J. Lauer, Hans Keller, Carl Koeppl, Virgilio Sosa, Harold Timpfheimer, R. Linares, Arno Konder, Elsa Konder, Baudilio Festries, Kenneth Moyer, Richard Daugherty, George Woodward, Billise Tapley, Drexal G. Foreman, Marion T. Foreman, William D. Poyley, Ezra Hubbard, Corindo Dolan, David J. Dolan Jorge Sánchez, Margaret Meyers y Albert V. Contento.

**Pasajeros salidos para Miami:**

A bordo del avión de la Pan American Airways System, «Caribbean Clipper», que salió ayer por la tarde para Miami, embarcaron los pasajeros siguientes: Marion Hun, David J. Stevens, Isadore Sparber, Eugene D. Giberson, Lucy Rodgers, G. Adolph Gruetzner, Francis Adams, Rose L. Pryor, Alfred A. Strelsin, Charles Ewing, Marian White, Rodney Soher, José Azel, Juan M. Argudín, Jorge Musa, Flores Yara, Manuel Santeiro, Corinne Dolan, Ralph Denisco, Samuel B. Knight, José Sabatés, David Dolan, Richard Johnson, Carlos Duque Estrada y Casimiro M. Pérez.

**Pasajeros llegados del interior:**

En el avión trimotor de la Compañía Nacional Cubana de Aviación que arribó ayer al Aeropuerto de Rancho Boyeros, al medio día, procedente de Guantánamo y ciudades intermedias, llegaron los siguientes pasajeros: María Luisa Mera, Miguel Ramírez, Juan Rodríguez, procedentes de Santiago de Cuba; Armando García, procedente de Camagüey y Domingo Peña, procedente de Santa Clara.

**Pasajeros salidos para Tampa:**

A bordo de uno de los aviones Commodoros de la Pan American Airways que salió ayer por la tarde para Tampa, embarcaron los pasajeros siguientes: Fannie G. Keller, John S. Benjamin, Virginia Benjamin, Ramón Moreno, Guillermo González, Ramón Martín, Augusto Alcoso, Brígido Martín y Francisco Rodríguez.

**Salidos para el interior:**

A bordo del avión de la Compañía Nacional Cubana de Aviación que salió ayer por la mañana del Aeropuerto de Rancho Boyeros, para Guantánamo y ciudades intermedias, embarcaron los pasajeros siguientes: Nicolás Prego, para Cienfuegos; Armando Calleja Jr.; Armando Calleja, para Morón; Charles A. Morla, Romeo Ruiz y A. Guerrero, para Santiago de Cuba; Grover Loening y señora Grover Loening, para Jamaica, vía Santiago de Cuba.


Sensacional oferta de **Cortes y Retazos.** Sólo hoy y mañana. Planta baja.

El Encanto

Venta Especial DE **Medias**

Mañana: último día.

Medias de pura seda en tejido chiffón y semidoble.

Rebajadas de 80c. a 65c.
Rebajadas de 1.10 a 85c.
Rebajadas de 1.50 a 1.00
Rebajadas de 1.65 a 1.15
Rebajadas de 1.75 a 1.20

Medias de pura seda en tejido de gasa, el más fino que se fabrica. Rebajadas de 2.50 a 1.45

Todos los colores de verano.

PLANTA BAJA.

El Encanto

El Departamento Postal servirá a usted cualquiera de los artículos anunciados.

La sensación del Verano.

**1.50**

Con la presentación de esta magnífica colección de vestidos, EL ENCANTO se anota el primer éxito del verano. Por su elegancia sencilla y por su precio bajísimo, estos vestidos serán la sensación de la Temporada. Están exquisitamente interpretados en telas de buena calidad a cuadros, listas, diseños escoceses y otras fantasías geométricas. Para calle, para sport, para casa...

SECCION ECONOMICA. SEGUNDO PISO.

El Encanto


M.E.C.D. 2016

9A SECCION

TELEFONOS:
Dirección . . . . . A-3577
Jefe de Redacción . A-3205
Sección de Sports. M-7912

# DIARIO DE LA MARINA

TELEFONOS:
Quejas . . . . . M-7911
A. Clasificados . A-3333

9A SECCION

AÑO CIII — EL PERIODICO MAS ANTIGUO DE CUBA — LA HABANA, VIERNES, 22 DE MARZO DE 1935 — ACOGIDO A LA FRANQUICIA POSTAL — PAGINA ONCE

LA ACTUALIDAD

## Crisis peligrosa

Por LEON ICHASO

ESPAÑA ha entrado en una situación difícil y escabrosa. Si la crisis que se barrunta por la solicitada conmutación de pena para el cabecilla revolucionario asturiano y por la cuestión del alijo de armas del vapor «Turquesa» proviene definitivamente, ha de traer, sin duda, consecuencias de excepcional gravedad.

Se puede decir que Gil Robles, con su Confederación Española de Derechas Autónomas, es actualmente el dueño de la Cámara parlamentaria. Hay que contar, por lo tanto, necesariamente con él para el funcionamiento de las Cortes y para las orientaciones de la política española.

Ahora bien, hace ya tiempo que la lentitud de las actuaciones judiciales respecto a los procesados revolucionarios y la tendencia, casi impunista, a los indultos de los principales cabecillas de la intentona, produjeron diferencias y rozamientos entre las derechas dirigidas por Gil Robles y entre el Presidente del Consejo de Ministros, Lerroux, jefe de los radicales republicanos. El caudillo de la C. E. D. A. tuvo que contener ya reiteradamente, meses atrás, las quejas y protestas de sus correligionarios contra lo que ellos estimaban injusto impunismo respecto a las liquidaciones de la rebeldía revolucionaria de Octubre. Llegó entonces también, con motivo de un indulto, un momento peligroso en que se hablaba persistentemente de crisis.

A él se refirió Gil Robles en el comentadísimo discurso pronunciado el 15 de Diciembre del pasado año en Acción Popular.

«El momento era tan grave—dijo el diputado salmantino—que los ministros de la C. E. D. A. no vacilaron en tener conmigo una comunicación. El criterio fué unánime. Al llegar el momento de votar por la condena inflexible que pedía España votaron nuestros tres ministros, sin que ese criterio fuera compartido por los demás. La posición era muy clara: dimitir en el acto, marcharse inmediatamente. Las dimisiones de los tres ministros estaban en mi poder.

Os lo digo con toda claridad: yo asumo la responsabilidad de no haber permitido que los ministros presentaran la dimisión, y estoy dispuesto, en circunstancias análogas, a afrontar idéntica responsabilidad y la impopularidad que lleve aneja.

Provocar una crisis en los momentos en que se estaba combatiendo en Asturias; promover un conflicto en los instantes en que la revolución podía volver a tomar auge; destruir el único órgano eficaz de Gobierno que podían ofrecer estas Cortes, lo que llevaba aparejada su disolución; cuando España era una hoguera y se luchaba en la calle, eso será muy agradable para los que están en la oposición, pero para los que llevamos la responsabilidad de la vida de España es de tal peso que, aun cuando todos me condenaran por lo que he hecho, mi conciencia me absolvería. Un cambio de Gobierno no podía yo admitirlo. Abandonar el terreno a los enemigos cuando se combate en mi Patria, jamás. (Atronadora ovación).

Y agregó después Gil Robles:

«¿Quiere esto decir que quedará en la impunidad el movimiento pasado? Yo os puedo asegurar una cosa: Nuestro partido no quiere sangre, pero justicia os aseguro que la habrá. Hay unos cuantos cabecillas encartados en el movimiento que serán condenados por los Tribunales, sin privarles de los medios de defensa. Esos cabecillas serán condenados; la condena que se le imponga se cumplirá o nosotros no permaneceremos ni un minuto más en el Gobierno. Ahora no hay miedo a producir ninguna catástrofe. Llegará la hora de la justicia; tardará más o menos, pero, inexorablemente, llegará».

Han pasado ya tres meses desde esa categórica y rotunda promesa de Gil Robles sobre el cumplimiento de los castigos que se impusieran a los aludidos cabecillas revolucionarios. Se le ha indultado de la pena de muerte a Teodomiro Menéndez. Se piensa también, entre los elementos lerrouxistas, en connivencia con las izquierdas republicanas, conmutar esta pena en la sentencia recaída sobre González Peña.

Esta blandura que la C. E. D. A. y la mayoría del pueblo español consideran debilidad y que estiman propicia a la repetición de las salvajadas de la revolución de Octubre, ponen a Gil Robles en una situación sumamente escabrosa y violenta.

Viene a agravarla el debate sobre el alijo de armas del vapor «Turquesa», por el que las derechas parlamentarias acusan a Azaña y en el que Lerroux se muestra también remiso y aún inclinado a la absolución del Ministro de la Guerra bajo el Gobierno Provisional de la República y después Presidente del Consejo.

Gil Robles ha condescendido patrióticamente, como se ve por el aludido discurso, en todo cuanto dentro de la justicia y del decoro ha podido condescender, para evitar una crisis cuya gravedad habría de ser incalculable, no sólo por la dificultad de resolverse sin la cooperación de la C. E. D. A., sino también por las actuales circunstancias en que todavía quedan pendientes tantos y tan transcendentales problemas respecto a la revolución marxista.

Esperamos, sin embargo, que otra vez han de prevalecer el patriotismo y el espíritu nacional de aquéllos que salvaron a España de las más mortales sacudidas que ha padecido en su historia.

# Aprobada la proposición acusatoria de la Ceda contra Azaña y Casares Quiroga

## Remedios para la crisis del libro español

Se abre una información pública por quince días para recibir sugestiones

MADRID, marzo 21. (SE).—El ministro de Instrucción, Sr. Dualde, ha dictado la siguiente orden:

«La crisis del libro español es sin duda la más dolorosa, porque a las íntimas repercusiones económicas en sus víctimas hay que añadir la depresión del espíritu científico, causa primera de la vitalidad de un pueblo. El Estado y muy especialmente este ministerio no puede permanecer inactivo en problema de tan gran trascendencia, sobre todo existiendo posibilidades para nuestros intelectuales en las naciones que constituyen la América española, en donde se consumen por valor de muchos millones de pesetas, libros que son españoles por su texto, pero no por su procedencia. La alusión a esta circunstancia descubre la perspectiva de muchos fines incumplidos, que claman al deber de los hombres de Gobierno. Para atenderlos este ministerio, siempre procediendo de acuerdo con el de Estado, se propone crear grandes stocks de libros en las principales naciones de América para su venta al por mayor a los libreros.

Autores y editores españoles entregarán con destino a estos depósitos la cantidad de producciones que estimen necesarias para abastecer el mercado americano.

El Estado tiene sobrado crédito para que se le otorgue esta confianza y, en definitiva, restituirá la misma obra recibida si no es solicitada por el público o su precio de venta con el natural descuento de gastos. El Estado no comprará libros ni los venderá al público al por menor. Se limitará a abrir un limpio cauce a nuestra producción espiritual, con la sencillez automática de un contrato de depósito, y con ello alcanzarán los siguientes objetivos:

Primero. Supresión de las dilaciones y disminución del consumo que implica la correspondencia y remesa de obras a larga distancia.

Segundo. Abaratamiento del coste de envío por hacerse en grandes masas y en barcos españoles y de quienes se puede obtener rebaja de fletes.

Tercero. Facilidad en las liquidaciones, algunas veces desastrosas y siempre tardías.

Cuarto. Mantenimiento y defensa de la pureza de nuestro idioma, cuyo léxico y sintaxis se deforman utilizados por quienes no lo dominan, sedimentando diversidades lingüísticas que nos distanciarían espiritualmente de América y debilitarían el sentimiento de paternidad que proclama la unidad idomática.

Quinto. Estrecho contacto espiritual entre las Repúblicas de la América española y España con vínculos afectivos que, además se pueden acrecentar como acontece con las becas con un régimen de reciprocidad, estableciendo stocks en España de libros americanos para nuestro fácil consumo. Por ello

Este ministerio, deseoso de oir el parecer de autores, editores, Prensa y, en general, de cualquier persona que se interese por este alto empeño nacional, abre una información por espacio de quince días para recibir toda suerte de sugerencias; plazo cuya brevedad está impuesta por la proximidad de la prórroga del presupuesto, en la que se han de llevar a la práctica estos propósitos.

## EL HERMOSO EDIFICIO DE OFICINAS MUNICIPALES Y JUZGADO DE UN PUEBLO DE SANTANDER DESTRUIDO POR UN INCENDIO

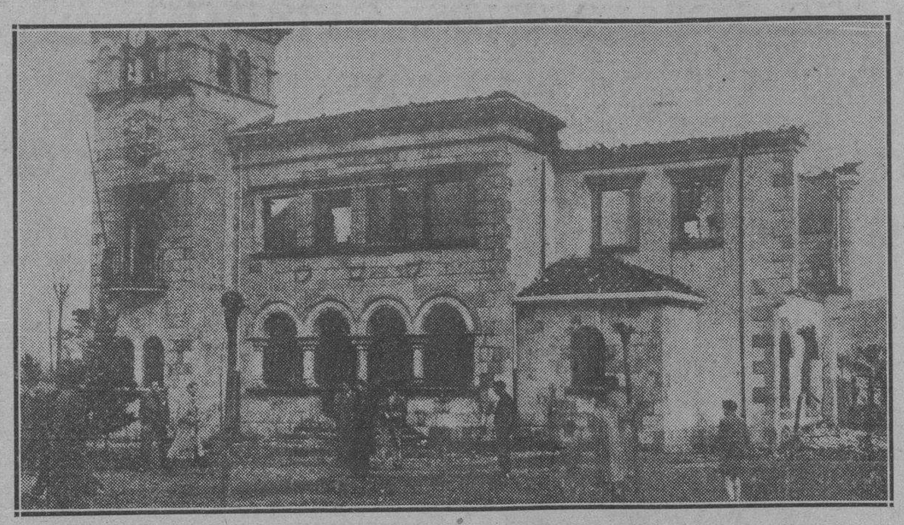

He aquí una vista de lo que fué bello edificio del Ayuntamiento y Juzgado del pueblo de Santa María del Cayón, provincia de Santander, tomada después del incendio que destruyó totalmente el inmueble, del que, como puede verse, han quedado solamente las paredes.

## En un día del próximo mes de septiembre, que no ha sido señalado aún, saldrá del puerto del Ferrol la expedición que explorará el Amazonas

El doctor Luis de la Serna Espina, el joven médico de la expedición que capitaneará Iglesias, relata cómo nació y fué apoyada la idea, así como del **entrenamiento** en Guinea

MADRID, marzo 21. (SE.)—Luis de la Serna Espina, bajo, moreno, delgado, veintiséis años que parecen veinte merced a una consciente, continua gimnasia intelectual y física. Visto en Madrid, vestido de «niño bien», creyérasele el tipo fotogénico que triunfa sólo en la palestra de la frivolidad. Sin embargo....

De la Serna, el médico de la expedición española que irá al Amazonas a bordo del «Artabro», estudió en la Facultad de Medicina de Madrid después de haber cursado el bachillerato en un Liceo de París. Fué interno de los hospitales de la Facultad madrileña con los profesores Cardenal y Hernando. Al terminar la carrera mereció que el gobierno español lo pensionara en el «Kaiser Wilhem Institut fur Antrophologie» y recibió valiosas enseñanzas del profesor Eugut Fisher. Después a ejercer su profesión, y con fortuna.

Un día el capitán Iglesias subió a la Tribuna de la Sociedad Geográfica para exponer la conveniencia de organizar una expedición al Amazonas con fines científicos. La iniciativa de Iglesias captó el entusiasmo de uno de sus más entrañables amigos, Luis de la Serna, que, al punto, adhirióse al proyecto y con otros mozos fuertes, generosos y audaces—Azcárraga, Reus — lucharon en pro de la idea cuando el escepticismo burlón e indocumentado de las gentes hallaba en esto de la expedición al Amazonas un motivo de risa fácil. Iglesias y sus colaboradores desesperando de encontrar ayuda alguna decidieron adquirir una pequeña embarcación a costa de personales sacrificios económicos e iniciar la aventura cualquier día sin decírselo a unadie. Pero sacando fuerzas de flaqueza, se resolvieron a redactar una memoria para someterla al criterio oficial. Y la memoria fué positivamente refrendada y llevada a las Cortes, donde por voto unánime se concedió el auxilio económico solicitado.

No se puede hablar de este éxito sin mencionar el nombre del profesor Gregorio Marañón, gestor principal de la campaña para obtener ayuda de los poderes públicos y de las instituciones científicas españolas e hispanoamericanas que hoy auspician los proyectos del capitán Igleisas.

Y se procedió a trazar los planes del «Artabro», que fué botado en febrero de este año en los astilleros de Valencia; y los miembros de la expedición comenzaron a preparar sus respectivas tareas acopiando los datos y elementos precisos para desempeñarlas y sometiendo sus organismos a un adecuado entrenamiento para esto último, los cuarenta hombres del «Artabro» divididos en grupos que han pasado sendas temporadas en la Guinea española, zona cuyo clima es análogo al de la región amazónica que se piensa explorar.

De allí, de la Guinea española, regresó recientemente Luis de la Serna. Le hallamos en Madrid momentos antes de continuar el viaje a Alemania, donde va en pos de ciertos elementos que ha menester para el botiquín de la expedición. En charla breve y zigzagueante, Serna nos cuenta que en su visita a Guinea ha descubierto una tribu de pigmeos. Habitan—nos dice—en la frontera de Cameron ,muy cerca de la playa y en número de sesenta familias. Se distinguen por sus habilidades cinegéticas y por su vigor físico, extraordinario en razón a su estatura. No obstante—añade—estos pigmeos se van depauperando a causa de la endogamia forzosa a que los obliga la tradición racial que rechaza todo cruzamiento con razas distintas. Son orgullosos de su pequeñez estos pigmeos y se creen predestinados al desempeño de «gigantescas» misiones. Creo sin jactancia—me dijo que he tenido la suerte de descubrir algo de verdadero interés antropológico. Y nos habla del tratamiento de la lepra que practica la tribu Fang viven en pequeños poblados que vienen a ser verdaderos leprosorios. Son colonias aisladas de las zonas donde habitan los hombres sanos y en las que hace las veces de jefe un curandero. Llegué a una de esas colonias—cuenta—recorriendo una ruta de peligros. Allí las fieras y las alimañas y sobre todo el contagio de la enfermedad que amenaza en las ramas de los árboles, en los pasamanos de los puentes (lianas que paralelas a los troncos se tienden sobre los ríos) y en cuantos objetos toque nuestra piel. Sitios hay en que el sendero es tan estrecho como para no dejar paso sino a un hombre. Cuando se llega a estos sitios hay que aguzar el oído para cerciorarse de que nadie viene en sentido contrario. No obstante, por dos veces topé con leprosos y hubimos de cogernos mutuamente para pasar sin despeñarnos. Ya en la colonia el curandero me dió yerbas de las que aplica en tratamiento y que yo he traído para someterla a análisis y al salir, como demostración de gran afecto, me dió a beber un licor aromático preparado con zumos vegetales, diciéndome: «Toma de esto para que no tengas lepra; es lo que yo tomo». Hasta hoy, pese a los contactos peligrosos me siento inmune. ¿Se deberá ésto — se pregunta Serna con sonrisa enigmática— al bebedizo del curandero?.... Y al sonreír nosotros exclama: ¡No, que no, no lo tomen a broma! También me regalaron un amuleto, este colmillo de leopardo, para ser feliz en amores. ¿Y qué? — interrumpimos nosotros.—Que desde que lo llevo las mujeres huyen de mí como del diablo. Y ríe juvenilmente, lleno de optimismo y de salud. Y nos cuenta que la tribu de los Fang acostumbra a que susguerreros y cazadores antes de salir a la campaña, se hagan varias pequeñas incisiones: un poco bajo la cintura y se apliquen sobre ellas una pasta hecha a base de ciertas hojas curativas y aceite de palma, la cual pasta tiene la virtud—según los Fang—de insensibilizar al individuo y hacerle resistir largas marchas y prolongados ayunos. Pero como esta entrevista se lleva a efecto en circunstancias premiosas — dijimos ya que nos encontramos a Serna momentos antes de iniciar viaje a Berlín—nos vemos precisados a interrumpirla, ya que el tiempo de que dispone nuestro entrevistado es corto y ha de utilizarlo en varias gestiones. Al despedirnos le preguntamos por la fecha de la salida hacia el Amazonas. Nos responde: No estoy seguro de la fecha, pero, desde luego, será en un día del próximo septiembre que el «Artabro» salga del Ferrol con rumbo al Pará.

### Fabricantes de armas y municiones efectuaron una conferencia «disfrazada»

MADRID, marzo 21. SE. El periódico "La Libertad" dice que los manufactureros de municiones de Europa celebraron una conferencia en Cannes, Francia, hace pocos días, disfrazándola como "conferencia del acero".

Hablando sobre el decreto del servicio militar en Alemania el mismo periódico asegura que los delegados que formaban la conferencia representaban las fábricas de Schneider, Krupp y la Vickers Armstrong.

La prensa española dedica gran espacio al decreto alemán.

## Cincuenta detenciones hechas en Jaén al ser descubierto un extenso movimiento sedicioso

El Tribunal Supremo se reunirá en la mañana de hoy para decidir sobre la pena de muerte impuesta a González Peña. Siete vagones de mercancías regalan los catalanes a Asturias

MADRID, marzo 21. (AP). — El Gobernador de la provincia de Jáen, anuncia que se afectuó la detención de cincuenta personas en aquella región, como resultado de haberse descubierto una conjura contra las autoridades. La policía ocupó gran cantidad de documentos, de los cuales resulta que el movimiento se ramificaba por toda la provincia, con filiales de los revoltosos en varias poblaciones.

**EL SUPREMO DECIDIRA HOY SOBRE LA SENTENCIA DE GONZALEZ PEÑA**

MADRID, marzo 21. (AP). — La Prensa Asociada fué informada hoy que la Sala Sexta del Tribunal Supremo se reunirá mañana por la mañana con el objeto de decidir sobre la pena de muerte impuesta por un consejo de guerra de Asturias al diputado socialista Ramón González Peña.

En los círculos ministeriales se indica que la Sala Sexta del Supremo ratificará la sentencia y no recomendará la conmutación de la misma. En el caso de que así ocurra, el Gabinete puede recomendar al Presidente de la República que tenga clemencia con el reo.

**REGALO DE LOS CATALANES A LOS HUESPEDES DE MIERES**

OVIEDO, marzo 21. (WP). — Los fabricantes catalanes han donado siete vagones de mercancías para los huérfanos de la revolución de Mieres, donde se encontraron más de tonelada y media de bombas enterradas en una fábrica.

**LA MILITARIZACION DE LA POLICIA MADRILEÑA**

MADRID, marzo 21. (AP). — El Alcalde de Madrid, señor Rafael Salazar Alonso ha anunciado que se propone militarizar la policía municipal madrileña colocándola a la altura de las demás fuerzas militares en punto a organización y disciplina.

## La petición de Romanones y Miguel Maura

Quiren que España defina su política exterior. La boda de Juan no está autorizada

MADRID, marzo 21. (AP).—Honorio Maura y el Conde de Romanones, miembros de las Cortes, han anunciado que el martes procederán a actuar ante la Cámara a fin de que España se apresure a dar los pasos necesarios, para garantizarse una sólida política exterior, en el caso de que se altere peligrosamente la situación internacional por consecuencia del rearme alemán.

PARIS, marzo 21. (AP).—Todavía el ex Rey de España, Alfonso XIII, no ha concedido al Príncipe de Asturias, D. Juan de Borbón, la autorización necesaria para casarse con la Infanta María de las Mercedes Borbón-Anjou, de la casa depuesta de las Dos Sicilias. Se espera, no obstante, que Alfonso dará su consentimiento por escrito. Hoy llegó a París para ver a la novia el Príncipe español, creyéndose que su padre lo haga dentro de un mes, según dijo la madre de Mercedes, Infanta Luisa, Todavía esta noche los novios no se habían entrevistado.

D. Juan se encuentra parando en casa del Conde de Ramora. Si el Príncipe de Asturias se casara, únicamente quedaría soltera de la regia progenie la Infanta Doña María Cristina.

## Por 194 votos contra 40 se acordó nombrar una comisión que dictamine sobre la causa

Tres son las proposiciones acusatorias contra Azaña y Casares Quiroga presentadas al Congreso: una de la Ceda suscrita por agrarios y radicales y dos por monárquicos

MADRID, marzo 22. (AP.)—El Congreso se hallaba hoy pleno de diputados y de público para escuchar la respuesta del Gobierno al discurso que pronunció ayer Azaña en defensa propia.

El ministro de Justicia, señor Aizpún, negó terminantemente la veracidad de las acusaciones formuladas ayer por Azaña contra el magistrado Alarcón, que instruyó el sumario por el alijo de armas, diciendo que éste se limitó a cumplir con las instrucciones recibidas y añadió que el Gobierno fué quien tomó el acuerdo de traer al Parlamento el sumario, por entender que las Cortes están calificadas para actuar de tribunal.

Moutas, de la Ceda, dijo que la defensa que se había hecho Azaña era sorprendentemente débil. Se refirió a los sucesos de Casas Viejas, declarando que Azaña demostró un desprecio profundo hacia la vida de los ciudadanos ordenando a las tropas que hicieran fuego contra los indefensos revoltosos que se habían refugiado en la casa de «Seis Dedos». Añadió que Azaña conferenció con Indalecio Prieto y con Ramón González Peña en el mes de agosto acerca de los planes para la revolución de octubre, que ensangrentó principalmente la tierra asturiana, y acusó a Azaña de ser responsable de la conducta del Consorcio de Industrias Militares, al frente del cual puso a sus amigos.

«Azaña—siguió diciendo Moutas—es íntimo amigo de los oficiales del ejército que pertenecían al Consorcio de Industrias Militares y que ahora están cumpliendo la pena de prisión perpetua por su participación en la revolución socialista de octubre».

Afirmó que Azaña debió firmar los contratos hechos por el Consorcio en 1932 y que había ayudado a los refugiados portugueses con fondos del Estado español.

«Si Portugal no hubiera sabido distinguir entre Azaña y el Estado español, España se hubiera visto envuelta en serias dificultades internacionales», dijo el diputado de la Ceda.

Acusó a Azaña y a Casares Quiroga de haber establecido clandestinamente depósitos de armas en Madrid y otros lugares de España y pidió que por todas esas razones se entregue el sumario al Tribunal de Garantías Constitucionales para que juzgue a los acusados.

La Cámara aprobó después una moción del diputado tradicionalista Esteban Bilbao, quien propuso que los discursos se limitaran a diez minutos.

El diputado tradicionalista Landaburo dijo que votaría la proposición monárquica que pide que sean procesados todos los ministros del Gobierno de Azaña y no la proposición de la Ceda que recomienda el procesamiento de Azaña y Casares Quiroga y acaso uno o dos más de los ministros de aquel Gabinete.

Ventosa anunció que la Liga no votaría ninguna de las proposiciones. Agregó que el debate es inútil por cuanto los supuestos delitos se cometieron con anterioridad a la promulgación de la Ley de amnistía de abril de 1934 y que aún en el supuesto de que Azaña fuera condenado, se le aplicaría la amnistía.

Miguel Maura dijo que las acusaciones no pueden afectar a Azaña y Casares Quioga, que son víctimas de una maniobra política.

El independiente Izquierdo manifestó que la conducta de Azaña fué cobarde y perjudicial para la República. Acusó a Azaña de haber presidido un gobierno marxista, pero tratando al propio tiempo de no participar en las responsabilidades de semejante conducta y dijo que Indalecio Prieto, uno de los principales organizadores de la revolución de octubre, cooperaba directamente con Azaña.

Miguel Maura manifestó que «la persecución era causa de que muchos republicanos que jamás estuvieron al lado de Azaña, le apoyaran ahora. Da pena ver al Parlamento inquietándose por cuestiones sin importancia, mientras el mundo se halla altamente preocupado por graves problemas internacionales».

Diego Martínez Barrio declaró que Azaña es víctima de una persecución injusta y que cuenta con su apoyo.

Ferrer y Navarro, de la Esquerra catalana, declaró que el partido cree que Azaña es inocente.

Primo de Rivera declaró que Azaña y Casares Quiroga solamente son culpables de haber colaborado en un gobierno provisional que pudo transformar a España, pero que no lo hizo.

«Azaña—dijo—debe ser decapitado. Jurídicamente se cometería una injusticia, pero históricamente se haría justicia».

El jefe de Acción Popular, señor Gil Robles, comenzó diciendo: «Con vista del sumario instruído por el magistrado Alarcón, pensé que nuestro deber era juzgar a Azaña y a Casares Quiroga, pero resulta que Azaña se ha convertido en nuestro acusador y por esa razón me veo en la necesidad de cambiar de táctica».

El Congreso, por 194 contra 40 votos, acordó aceptar en principio la proposición acusatoria de la Ceda contra Azaña y Casares Quiroga. Propone el nombramiento de una comisión encargada de dictaminar si Azaña y Casares Quiroga deben presentarse ante el Tribunal de Garantías Constitucionales a responder de las acusaciones que pesan contra ellos.

Votaron a favor de la proposición los populistas, los radicales republicanos, los tradicionalistas, los monárquicos, los liberales demócratas, los independientes y los agrarios, y en contra la izquierda republicana, la Unión Republicana y la Esquerra. Se abstuvieron de votar los diputados de la Liga y los nacionalistas vascos.

**TRES SON LAS PROPOSICIONES ACUSATORIAS CONTRA AZAÑA Y CASARES QUIROGA**

MADRID, marzo 22. (WP.)—El de hoy ha sido un día de gran expectación con motivo de los discursos en contestación al que pronunció ayer el ex Presidente del Consejo de Ministros, señor Azaña, tratando de defenderse contra las acusaciones que han formulado concretamente contra él y Casares Quiroga distintas minorías de la Cámara.

En el momento en que enviamos este despacho continúa en el Congreso la discusión promovida por el contrabando de armas, creyéndose que terminará en la madrugada próxima.

La Cámara, desde la primera hora, se hallaba completamente atestada de público, que llenaba todas las tribunas y en el hemiciclo se contaba mayor número de diputados que en las grandes sesiones celebradas por el Congreso. Acudieron a la sesión los diputados que se hallaban ausentes desde octubre, entre ellos Azaña, Casares Quiroga y algunos socialistas. En los pasillos se formaron grandes corrillos en los cuales se hacían comentarios acerca de las consecuencias del debate.

A las cinco de la tarde se abrió la sesión, reanudándose el debate comenzado ayer.

Se dió lectura a tres proposiciones acusatorias presentadas contra Azaña y Casares Quiroga. La primera, presentada por la Ceda, la suscriben los agrarios y algunos diputados radicales. Las dos restantes están suscritas por los diputados monárquicos. En ambas se acusa a Azaña y a Casares Quiroga de que, siendo el primero jefe del Gobierno y el segundo ministro de la Gobernación, facilitaron el contrabando de armas para los revolucionarios portugueses, conspirando de esa suerte contra una nación amiga. Afírmase en las tres proposiciones acusatorias que Azaña utilizó su influencia como ministro de la Guerra a fin de que el Consorcio de Industrias Militares hiciera un contrato con Horacio Echevarrieta para la venta de Armas, las que primero estuvieron destinadas a la revolución contra el régimen del general Carmona en Portugal, y que más tarde aparecieron en San Esteban de Pravia y se dedicaban a la revolución socialista que estalló en el mes de octubre. También se acusa a Azaña y Casares Quiroga de haber ordenado el transporte desde el aeródromo de Los Alcázares hasta las proximidades de la frontera portuguesa bombas, carros de asalto y pertrechos.

A Casares Quiroga se le acusa concretamente de proteger, siendo ministro de la Gobernación, el desembarco en Bilbao de armas alemanas destinadas a los revoltosos portugueses.

El debate de hoy tiene por objeto la toma o no en consideración de las proposiciones acusatorias, las que, de ser tomadas en consideración, pasarán a estudio y dictamen de una comisión especial compuesta de veintiún diputados que deberá nombrar la Cámara. El dictamen confeccionado por esa comisión necesitará para su aprobación la mitad más uno de los diputados y entonces pasará al Tribunal de Garantías Constitucionales para que sustancie el proceso.

Defendieron las respectivas proposiciones el cedista Moutas, el monárquico Antonio Goicoechea y el tradicionalista Esteban Bilbao.

**CREESE QUE LA COMISION PARLAMENTARIA RECOMENDARA EL PROCESAMIENTO**

MADRID, marzo 22. (AP.)—Después de dos días de apasionado debate, el Parlamento español ha decidido por abrumadora mayoría de votos designar una comisión de 21 diputados para que decida si el ex Presidente del Consejo Manuel Azaña debe responder de las acusaciones que se le hacen en el sentido de haber abusado del cargo, ante el Tribunal de Garantías Constitucionales.

Con Azaña será juzgado Santiago Casares Quiroga, que fué ministro de la Gobernación en el primer Gobierno republicano. Los dos están acusados de haber facilitado armas a los portugueses para fomentar una revolución en la vecina república lusitana.

El Congreso suspendió la sesión después de la votación y se ha pedido ya a las minorías de la Cámara que designen para mañana sus representantes en la comisión investigadora. Se considera casi seguro que la comisión recomendará que el Tribunal de Garantías Constitucionales juzgue a Azaña y a Casares Quiroga.

Aunque la controversia comenzó alrededor de una investigación de la conducta de los dos estadistas, el debate adquirió tan marcado carácter político que el asunto principal del mismo se perdió en medio de ataques personales y políticos.

Uno de los principales resultados ha sido la unión de dos ramas republicanas de la Cámara de los Diputados. Los republicanos izquierdistas probablemente anunciarán en breve una coalición.

## Negociaciones para el pacto anglo-hispano

Condecorada Lola Membrives por su labor teatral en el extranjero a favor de España

MADRID, marzo 21. (AP).— Las negociaciones anglo-españolas de un nuevo tratado comercial continúan con la ayuda de los intereses agrícolas e industriales del país.

**CONDECORADA LOLA MEMBRIVES**

MADRID, marzo 21. (AP). — El Gobierno ha concedido a Lola Membrives la Orden de Isabel la Católica por la labor que ha realizado en nombre de España con sus tournées teatrales por todo el mundo.

**EL ONOMASTICO DEL PRESIDENTE**

MADRID, marzo 21. (WP).—Alcalá Zamora, Presidente de la República, ha celebrado en la intimidad su fiesta onomástica, pasando a su domicilio todos los Ministros para felicitarle.

**DISUELTO EL PARTIDO NACIONALISTA REPUBLICANO**

BARCELONA, marzo 21. (WP).—El partido nacionalista republicano que presidía el ex Ministro Lluhí ha acordado disolverse ingresando en la izquierda republicana.

VIDA ESPAÑOLA

## TODOS A UNA

Por X X

Y QUE, hay unión o no? Es la pregunta del día; es asimismo la preocupación del día.

Los periódicos de izquierda sobre todo, revelan en sus artículos un verdadero pánico ante la sola posibilidad de que las derechas se unan, en efecto. Es para tenerlo, indiscutiblemente.

Todavía alardean las izquierdas, de su posición actual. Todavía pretenden convencernos de que su fuerza es enorme y de que en cuanto se les meta entre ceja y ceja el cambiar de cabo a rabo la orientación del país, la cambiarán plenamente con una sola palabra. Las izquierdas extremistas van todavía mucho más allá:

—Sí, sí, —pregonan a diario— hubo revolución, ya lo sabemos, pero esa revolución pospuso de aperitivo; el plato gordo va a venir ahora.

Y piensan que la gente se lo cree.

Lo seguro es sin embargo que precisamente la revolución, tan estruendosamente fracasada, y tan tristemente envuelta en el dolor de tan tremendos crímenes, va a ser, es ya, será por largo tiempo, el argumento decisivo que utilicen las derechas en todas sus campañas de elecciones, para hacer ver, no ya al burgués estúpido, que ese sigue sin ver nada, sino al proletario honrado, que ese ya ha comenzado a abrir los ojos, los abismos insondables de desesperación y de miseria a que se le pretende conducir. Quiéranlo o no los extremistas bravos, aún en las minas de Asturias que siempre fueron su feudo y que llevaron casi únicamente el tristísimo peso de la revolución, aún en las minas de Asturias ha comenzado a estas horas a organizarse el fascismo con una indiscutible valentía. Puede mucho la prédica demagógica, pero el desencanto a fondo puede más aún.

Contra la impresión ambiente, que no coloca en su punto de justicia la trascendencia y la eficacia toda del último movimiento, han querido reaccionar los caudillos extremistas, echando sus propias culpas sobre las fuerzas que liberaron a Oviedo. De aquí su campaña de hoy, dentro de España en secreto y fuera de España a voces...

Pero también esta argucia le sale mal.

No podía Oviedo entero consentirla, y todo lo que representa alguna fuerza, alguna solvencia, alguna vitalidad, se ha reunido en el Ayuntamiento con el objeto de decir al mundo la verdad de los hechos realizados.

Ante la tromba de insidias y el tumulto de calumnias, es Oviedo toda la que se levanta. Aquí está su municipio, aquí su industria, aquí su comercio, aquí su prensa, aquí su vecindad... Aquí están todos los verdaderos y únicos testigos de la tragedia de Octubre, que ni deben, ni pueden, ni se avienen a consentir que la calumnia siga mancillando los prestigios de los libertadores de la urbe, con el fin de exculpar a los rebeldes de sus bárbaros pecados.

Oviedo entero protesta; Oviedo entero ha reunido ya sus representaciones esenciales; y Oviedo entero va ahora a enviarlas por España, quizás luego a enviarlas por el mundo, sin distinción de tendencias, sin distinción de partidos, sin distinción de categorías con todos los testimonios necesarios para que puedan decir:

—Lo que allí pasó fué esto...

Para que puedan decirlo, y para que lo puedan demostrar.

A buen seguro que las izquierdas que hicieron la revolución, y las que si no la hicieron por lo menos intentan exculparla, no contaban con este resultado. Para el de las elecciones, no cabe duda que la decisión de Oviedo también pesará lo suyo. Indudablemente, las cosas no andan bien.

Al parecer ya no cabe hacer revoluciones sin peligro.

Y al parecer ya no cabe calumniar a su patria sin castigo.

## AUTOR DE UNA AGRESION FUE DETENIDO AYER POR MIEMBROS DE LA POLICIA

Los vigilantes 146 y 1959, arrestaron a Rafael Torres Salazar, de 35 años de edad y vecino de Fernandina número 2, por ser el individuo que recientemente agredió a puñaladas a Daniel Noroña, con el cual sostuvo un disgusto en el Mercado Unico, ocasionándole lesiones de carácter grave. El detenido fué encarcelado por el Juez de Instrucción de la Sección Quinta.

BUEN EQUIPAJE DE COCODRILO
LA CASA DEL PERRO - NEPTUNO 38

M.E.C.D. 2016

# Cuba superó a México en atletismo en los Terceros Juegos Deportivos

## HOY POR LA MAÑANA SE INICIARAN LAS PRUEBAS DE NATACION EN EL SALVADOR

SPORTS · DIARIO DE LA MARINA · SPORTS

PAGINA DOCE — LA HABANA, VIERNES, 22 DE MARZO DE 1935 — AÑO CIII

## Amateur Aces

—Habrá field day femenino.
—El Hispano y Totó.
—Algo sobre las Olimpiadas.

(Por DAN)

**ISIDRO RUIZ**, activo secretario de la Asociación Atlética Femenina, visitó ayer nuestra redacción más contento que un cura de aldea... Interrogado severamente por los presentes, explicó satisfecho el motivo de su buen humor... El asunto es sencillo... Este año habrá field day femenino intercolegial y el colegio «La Inmaculada» será uno de los participantes... Después de múltiples diligencias, se ha conseguido que el popular plantel de señoritas naga su presentación en el track mett oficial, garantizando esto el éxito de la competencia... El field day se efectuará el día 27 de Abril, probablemente en el stadium de «La Tropical, pero, antes tendremos un simpático ensayo por las muchachas de «La Inmaculada», en los terrenos de la Beneficencia... Héctor Muñoz, que es el coach de las colegialas, se está esforzando en la preparación de su team, y dice que será muy difícil que Canosa pueda quitarle la supremacía conquistada el año pasado... Raúl, mientras tanto, no ha dicho qué sorpresas tiene preparadas co nel team del «Sepúlveda», pero, anticipa que «esta vez no lo dominarán tan fácilmente... Raúl se propone hacer un fuerte training desde ahora al 27 de Abril, que es la fecha oficial de las competencias.

* * *

Todavía no está decidido si el Hispano juega o no la serie de basket ball con el Atlético, pero, ayer se notaba un interesante viraje en la resolución hispanófila de no actuar si competía Totó López Senen... Totó, mientras tanto, está encantada de la vida y practica por las mañanas y por las tardes, lo cual no hará mucha gracia a Estanislao y Compañía... Nardo Zapico, que guía los intereses femeninos del Hispano, nos dijo ayer que su team está dispuesto a jugar con y sin Totó López Senen, pero, parece que no todos los oficiales de los Tigres sostienen la misma opinión... La Liga Nacional ha decidido dejar para la próxima semana la inauguración del campeonato juvenil de base ball... El lunes se reunirán todos los delegados interesados en la justa para ultimar todos los detalles relacionados con la misma... Y los games no se darán desde el domingo 21 en el field del VTC... Nogueira ha trabajado mucho en este sentido y parece destinado a brindar a los fanáticos un campeonato de bastante interés... Todo aquel que desee obtener por radio múltiples detalles interesantes relacionados con los Terceros Juegos Deportivos Centroamericanos, puede sintonizar la estación «T. I. T. G.», de San José, Costa Rica, por onda corta, a eso de las once de la noche... La estación puede localizarse en los 6 660 kilociclos...

* * *

El miércoles último se transmitió una interesante reseña de los Juegos desde esa estación en honor del DIARIO DE LA MARINA, y nuestro redactor de Radio, Alberto Giró, se encargó de dar las gracias a todos los que intervinieron en la cadena a nombre de la crónica de sports... Fué una lástima que no pudiésemos escuchar la transmisión, pues nos garantiza nuestro compañero que en la misma se dieron múltiples detalles interesantes de las competencias, que no vienen por el cable... Y, quizás entre esos detalles hubiésemos podido enterarnos por qué razón no está compitiendo Manolo Suárez, y por qué Armandito Cuervo perdió en el triple salto, sin poder mejorar su marca de las eliminaciones... Incidentalmente, la caída de Armandito frente a Orlando Bello ha provocado general sentimiento en la afición, naciendo tan sólo una excepción de los envidiosos que interformente han visto con buenos ojos su derota... La popularidad tiene a veces su parte merla, y Armando, que es uno de los atletas de más colorido en Cuba, no puede evitar que más de cuatro, que nunca han podido llegar al sitial escalado por el orgullo del VTC, hayan batido palmas entusiasmados al verle vencido... Y eso que la derrota fué por la más mínima de las fracciones... Nosotros conocemos bien a Armandito, sin embargo, y sabemos que registrará un impresionante «come back» en basket ball para desquitarse en forma de su derrota del track, que, después de todo, éste no es su deporte favorito... Si Cuba conquista definivamente la supremacía del track en los Juegos, tendrán que agradecerle mucho a los sprinters, que dominaron fácilmente en sus eventos —ganando los tres primeros puestos— y a Puerco Rico, que con sólo 15 atletas de track ha ganado muchos eventos para hacerle enorme daño a México...

* * *

Olguita del Pico, sonriente atleta del «Sepúlveda», ha sufrido en estos días un ataque apendicular y pronto será sometida a una operación... De todas las naciones que están compitiendo en los Terceros Juegos, no cabe duda que Puerto Rico ha demostrado el mayor adelanto en atletismo... En 1930, los muchachos sólo presentaron seis atletas en track, no pudiendo hacer nada... Este año, con quince, han capturado tantos puntos como México... El triunfo obtenido en la jabalina es el más impresionante de todos, y todo parece indicar que ese record de 194 piés 7 7/8 pulgadas ha de quedar en los libritos por largo tiempo... El record anterior era de 171 y estaba en poder de Luis Lewis, atleta del VTC, que ahora practica basket en el floor de la YMCA... Joaquinito Fernández Andes fué el coach de track de El Salvador y no ha tenido mucha suerte... Sus muchachos sólo han podido anotar 6 puntos en los Juegos...

El hand ball de la Liga Social tomó el otro día un interesante aspecto, finalizándose el campeonato de doble de modo realmente inesperado.

Sotelo-Guerra (Ferreteros) ganaron por default a García-Vicente (Goliath), por enfermedad de éste. Es sensible Nuñoz por el ataque de influenza de que fuera víctima Vicente, esta pareja haya quedado eliminada al perder tres partidos por default, pues al enfermarse Vicente, la pareja se hallaba invicta, y era una de las favoritas.

Herreiz-Power también ganaron por default a Benítez-Castro, por enfermedad del primero. Antes de esto, esta pareja estaba invicta con 5 y 0.

En vista de los defaults ocurridos, la Comisión y los cuatro atletas interesados, acordaron celebrar el partido decisivo pendiente del campeonato de dobles; reuniendo campeones Herreiz-Power, del «Goliath», que vencieron 30 por 19 a Sotelo-Guerra, del «Ferreteros».

En partido de exhibición, que gustó mucho, El «Loco» García venció 30 por 22 a «Longo» Castro.

* * *

Hoy a las 9, se enfrentarán Sotelo y Benítez. Caso de continuar éste enfermo, entonces Herreiz será el contrario de Sotelo.

El resultado final de la competencia de dobles es el siguiente: Campeones, Herreiz-Power, «Goliath»; ganados, 6; perdidos, 0. 2o. lugar, Benítez-Castro, «Ferreteros»; ganados, 5; perdidos, 1. 3er. lugar, Sotelo-Guerra; ganados, 6; perdidos, 2.

### PROGRAMA OFICIAL DE LAS JUSTAS FIJADAS PARA HOY EN EL SALVADOR

Para hoy, viernes, día 22, se han fijado las siguientes competencias en El Salvador, correspondientes todas al programa oficial de los eventos que se discuten en los Terceros Juegos Deportivos Centro Americanos.

**Natación**

Comienzan a celebrarse, en la piscina del Estadio las competencias de natación, iniciándose a las 11 de la mañana. Los eventos a discutirse hoy, son:

1.—100 metros libres. Eliminaciones. Hombres.
2.—100 metros libres. Eliminaciones femeninas.
3.—200 metros de pecho. Eliminaciones de hombres.
4.—200 metros de pecho. Eliminaciones femeninas.
5.—Diving. Trampolín de 3 metros. Finales. Hombres.

**Tennis**

En los courts de cemento construídos en el Campo de Marte se iniciarán en horas de la mañana, a las 8, las competencias de tennis, continuándose en el mismo lugar a las 3 de la tarde.

**Esgrima**

Siguen, a las 3 de la tarde, las pruebas de esgrima en el Gimnasio Nacional. Se celebrarán los eventos finales de sable y la justa de espada.

**Boxeo y Luchas**

Continúan las competencias de boxeo y luchas en el Gimnasio Nacional, en horas de la noche. Las pruebas de lucha se darán a las 8 p.m., el boxeo irá después.

**Tiro de pichón**

En el Polígono de Tiro, "General Escalón", comenzarán a celebrarse a las 9 de la mañana, las competencias de tiro de pichón, donde Cuba tiene magníficos representantes.

### BASE BALL EN CAIBARIEN

El pasado domingo 10 de los corrientes, se llevó a efecto un interesante juego de baseball entre las potentes novenas «Jabón La Llave», de Sagua la Grande, que comanda el joven Gustavo Rasco, y «Hatoey», de Caibarién, guiada por el gran Marcelino Montejo, ganando los primeros con anotación de 12 por 4, distinguiéndose por el «Jabón La Llave» la gran tercera base y fuerte bateador Armando Daure, quien aceptó siete lances sin la sombra de un error, habiendo dado en sus tres turnos al uso de la majagua dos tubeyes y un sencillo. También se distinguió desde el box el kilométrico Teodoro Thondike (Cuchilla), pitcheando una pelota a lo Dizzy Dean.

Este encuentro se efectuó en el Stadium de Caibarién. El próximo domingo 17 irá a Caibarién el team del central «Algodones», y el próximo día 24 volverá «Jabón La Llave» a Caibarién.—Kid Charles, manager.

# Cuba ganó los dos relevos, dejando tras sus victorias nuevos records para los eventos en Centro-América

Como se esperaba, México dominó en los 400 metros planos y en los 1,500 metros

Los atletas criollos sorprendieron con un par de admirables victorias en los relevos

(De nuestro Servicio Especial)

(ESPECIAL AL «DIARIO DE LA MARINA.)

SAN SALVADOR, marzo 21. (AP).—Lo más notable del programa de atletismo brindado hoy en el estadio Nacional de esta ciudad, en opción a la supremacía centro-americana de los Terceros Juegos Deportivos, ha sido la brillante carrera realizada por el mexicano Carlos de Anda, quien corriendo espectacularmente en los finales de los 400 metros planos, se anexó el triunfo rompiendo el record anterior que sostenía Reginald Bedford, de Panamá.

De Anda tuvo una magnífica arrancada, y se mantuvo al frente del grupo en todo el recorrido para ganar con tiempo de 49 3-10 segundos.

La marca de Bedford era de 49 3-5.

Un atleta criollo que había hecho muy buen tiempo en las eliminaciones, Horacio Gómez, quedó segundo a muy corta distancia del ganador, y puede decirse que éste tuvo necesidad de romper el record para derrotarle.

Gómez finalizó a todo vapor para lanzar un fuerte reto a Anda, pero el impresionante final de éste decidió la carrera.

**LOS RELEVOS**

Demostrando matemática precisión en el cambio de bastones, los atletas cubanos lograron apoderarse del triunfo en los dos relevos corridos, habiendo roto en ambos las anteriores marcas.

En el relevo de 4x100 los cubanos rebajaron prácticamente un segundo en la distancia, habiendo corrido brillantemente Torriente y Conrado Rodríguez en las dos últimas etapas. En el relevo de 4x400 los mexicanos dieron buena batalla, pero la delantera que proporcionó Luis Vázquez a sus compañeros después de cubrir los primeros cuatrocientos, fué lo que decidió.

**LOS RESULTADOS**

Los resultados de hoy en atletismo, fueron:

**400 metros planos**

(Finales).
1.—Carlos de Anda, México.
2.—Horacio Gómez. Cuba.
3.—Antonio Quesada. México.
4.—Fernández Zayas. Cuba
5.—Enrique Sánchez. México.
6.—J. Martínez. P. Rico.

Tiempo del ganador: 69 4-10. Impone un nuevo record para Centro-América.

**1.500 metros planos.**

(Finales).
1.—Delfino Campos, México.
2.—Reginaldo Bernard, México.
3.—M. Sarría, Cuba.
4.—Manuel Medina, México.
5.—J. Casanovas. Cuba.
6.—J. Ochoitia. Guatemala.

Tiempo del ganador: 4 minutos, 11 9-10 segundos. Rompe el record anterior, de 4:18 1-5 minutos establecido por Darío Alvarez en la Habana.

**Relevo de 400 metros**

(Finales).
1.—Cuba.
2.—Puerto Rico.
3.—México.
4.—Panamá.
5.—Salvador.
6.—Guatemala.

Tiempo: 42 3-10 segundos. Mejora el record anterior que era de 43 3-5 segundos. Corrieron por Cuba José Acosta, Norberto Verrier, Alberto Torriente y Conrado Rodríguez.

**Relevo de 1.600 metros)**

(Finales)
1.—Cuba.
2.—México.
3.—Puerto Rico.
4.—Panamá.
5.—Guatemala.
6.—Salvador.

Tiempo del ganador: 3:22 4-10 minutos. Esto mejora el record anterior que era de 3:25 3-5 minutos. El equipo cubano estuvo integrado por Luis Vázquez, Lázaro Hernández Fernando Zayas y Horacio Gómez.

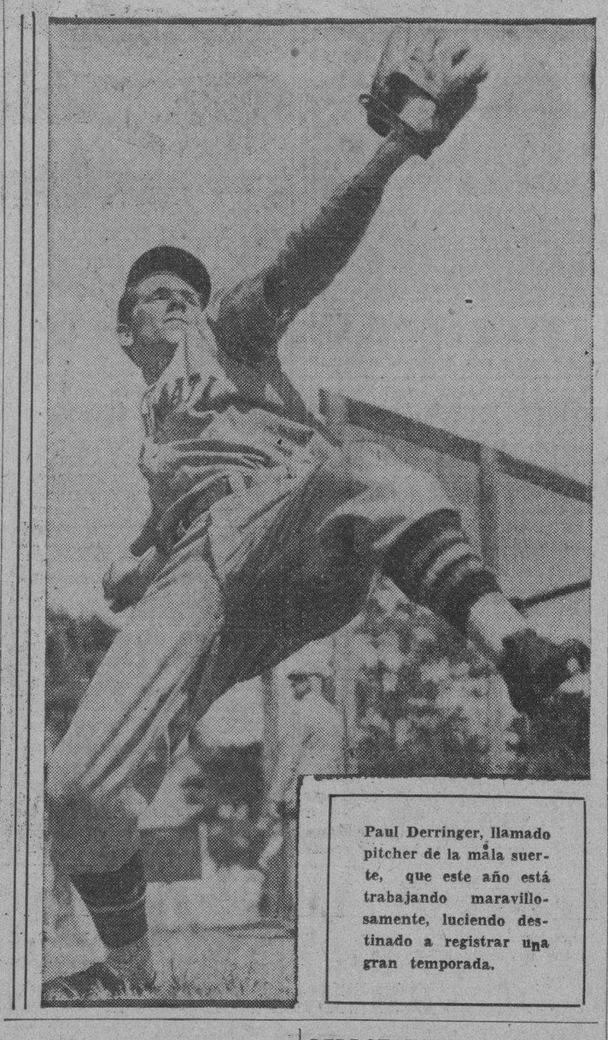

Paul Derringer, llamado pitcher de la mala suerte, que este año está trabajando maravillosamente, luciendo destinado a registrar una gran temporada.

**SIGUEN LLEGANDO TURISTAS**

SAN SALVADOR, marzo 21. (AP). Siguen llegando excursionistas para presenciar las grandes fiestas de los Terceros Juegos Deportivos Centro Americanos. De Costa Rica llegó un barco con más de trescientos turistas, esperándose que venga mayor número en aviones. Todo el mundo se interesa ahora en las partidos de balompié donde Costa Rica tiene un magnífico chance para ganar los finales.

Hoy regresó a México el Secretario de Gobernación de ese país, Ingeniero Juan de Dios Bojorquez, después de asistir a la fiesta inaugurar de los Terceros Juegos.

**RESULTADOS DE ESGRIMA**

SAN SALVADOR, marzo 21. (AP) Hoy se efectuaron, a las once de la mañana los finales de florete, en esgrima, en el gimnasio del colegio Militar, ganando México la competencia con score de 6x3.

En el primer asalto, el coronel Raymundo Izcoa, de México, derrotó al comandante Ramón Font, de Cuba, con score de 5x3. En el segundo, el teniente Haro Oliva, de México, dispuso del cubano Luis Sergio Barrena 5x3. En el tercer asalto, Agostini, de Cuba derrotó al teniente Sánchez Hernández de México, 5x4. En el cuarto, el subteniente de la Barreda, de México, derrotó al doctor Prendes, de Cuba, con score de 5x1 y en el quinto, el coronel Raimundo Izcoa, de México, derrotó a Agostini de Cuba, 5-4.

Después de breve descanso, siguieron las competencias, y en el sexto asalto el teniente Haro Oliva, de México derrotó a Luis Sergio Barrena, de Cuba, con score de 5-2.

En el séptimo, el doctor Prendes, de Cuba, derrotó al teniente Sánchez Hernández de México; en el octavo el Comandante Ramón Font, de Cuba, dispuso del subteniente Rubén de la Barrena, y en el noveno el teniente Haro Oliva, derrotó a Agostini, de Cuba 5-2.

El resultado de la competencia fué:
México .. .. .. .. .. 6 victorias
Cuba .. .. .. .. .. .. 3 victorias

Los esgrimas cubanos pidieron descanso de 24 horas para reanudar las actividades con los finales de sable y espada.

En el teatro Popular a las ocho de la noche, se efectuaron los matches semifinales del campeonato de boxeo, habiéndose registrado el siguiente resultado:

Juan Parra, de México, derrotó por K. O. T. a Jorge Arroyo, de Guatemala en el segundo round. Ambos pertenecen a la división de los fly weights. Fidel Ortiz, de México, derrotó por K. O. T., en el segundo round a Roberto Acosta, de Panamá, perteneciendo los dos a la categoría Bantam. Emilio Vallado, de México, derrotó por K. O. T., en el segundo round, a Claudio Marticorena, de Cuba, en el peso welter, habiendo dominado los mexicanos a todos sus rivales en extremo facilidad.

El equipo mexicano estuvo bien dirigido por Raul Talan.

## BOX SCORE

Los box-scores de los últimos encuentros celebrados en sus campos de entrenamiento por los Dodgers, Gigantes y Yankees, son:

**PHILADELPHIA**

| | V. | C. | H. | C. | E. |
|---|---|---|---|---|---|
| Ve'g'z, 2b | 4 | 0 | 0 | 5 | 1 |
| W'kins, cf | 3 | 0 | 0 | 1 | 0 |
| Allen, lf | 4 | 2 | 2 | 1 | 0 |
| J.M're, rf | 4 | 1 | 1 | 1 | 0 |
| Camili, 1b | 4 | 1 | 3 | 2 | 0 |
| Wal'rs, 3b | 4 | 1 | 2 | 1 | 0 |
| Riyan, ss | 4 | 0 | 1 | 4 | 0 |
| Todd, c | 3 | 0 | 0 | 4 | 0 |
| Jon'ard, c | 1 | 0 | 0 | 0 | 0 |
| Jor'ns, p | 1 | 0 | 0 | 2 | 0 |
| Bivin, p | 1 | 0 | 0 | 1 | 0 |
| B»man, p | 1 | 0 | 0 | 2 | 0 |
| Bonland, cf | 2 | 0 | 0 | 0 | 0 |
| Totales | 36 | 5 | 9 | 34 | 1 |

**DODGERS**

| | V. | C. | H. | C. | E. |
|---|---|---|---|---|---|
| Boyle, rf | 2 | 1 | 0 | 5 | 0 |
| Tre'ark, rf | 2 | 2 | 0 | 0 | 0 |
| Reis, ss | 5 | 1 | 2 | 5 | 1 |
| Koenecke, cf | 3 | 2 | 2 | 2 | 0 |
| Ch»man, cf | 2 | 0 | 0 | 3 | 2 |
| McCa»y, 1b | 4 | 2 | 3 | 9 | 0 |
| Cucc'la, 2b | 2 | 0 | 1 | 4 | 0 |
| Bucher, 2b | 1 | 0 | 0 | 4 | 0 |
| Yaylor, lf | 3 | 1 | 1 | 1 | 0 |
| Bord'ry, lf | 2 | 0 | 1 | 4 | 0 |
| Stripp, 3b | 3 | 0 | 0 | 3 | 0 |
| Phedps, c | 3 | 0 | 0 | 0 | 0 |
| Onis, c | 2 | 0 | 0 | 1 | 0 |
| Leon»d, p | 2 | 1 | 1 | 0 | 0 |
| Benge, p | 1 | 0 | 1 | 0 | 0 |
| Totales | 37 | 10 | 12 | 41 | 4 |

Anotación por entradas

| | |
|---|---|
| Philadelphia | 010 102 010—5 |
| Brooklyn | 021 402 10x—10 |

SUMARIO

Empujadores: Ryan 2, Leonard 2, Koenecke, 3, McCarthy 2, J. Moore, Bordagary, Reis, Camili. Two base hits: Koenecke, Cuccinello, Reis; Three base hits: J. Moore, Camili, Home run: Koenecke; Stolen bases: Tremark; Double play: Stripp a Cuccinello a Mc Carthy; Bases on balls: Jorgens 2, Bivin 2, Bowman 2, Struck out: Jorgens 4 en 3; Bivin, 6 en 3; Bowman 2 en 2; Leonard 7 en 6; Wild pitcher: Bivin; ganador Leonard; Lossing pitcher: Jorgens; Umpires: Magerkurth y O.Rourke. Tiempo: 2 horas 5 minutos.

**BOSTON**

| | V. | C. | H. | O. | A. |
|---|---|---|---|---|---|
| Urs'ski, ss | 4 | 2 | 2 | 3 | 5 |
| Moore, 1b | 5 | 1 | 1 | 11 | 0 |
| Ruth, rf | 4 | 2 | 1 | 1 | 0 |
| T'ps'n, rf | 1 | 0 | 0 | 2 | 0 |
| Berger, cf | 5 | 2 | 2 | 3 | 0 |
| Lee, lf | 4 | 1 | 0 | 1 | 0 |
| W'ney, 3b | 3 | 1 | 3 | 0 | 1 |
| M'llon, 2b | 5 | 0 | 2 | 0 | 4 |
| Hogan, c | 3 | 0 | 0 | 4 | 1 |
| F'ch'se, p | 3 | 0 | 1 | 0 | 2 |
| G'ghty | 1 | 0 | 0 | 0 | 0 |
| Rhem, p | 1 | 0 | 0 | 0 | 1 |
| Totales | 39 | 9 | 12 | 27 | 14 |

**NEW YORK**

| | V. | C. | H. | O. | A. |
|---|---|---|---|---|---|
| Hill, lfa | 5 | 1 | 2 | 2 | 0 |
| Rolfe, 3b | 5 | 1 | 2 | 2 | 0 |
| Selkirk, rf | 5 | 0 | 2 | 4 | 0 |
| Gehrig, 1b | 4 | 0 | 0 | 9 | 1 |
| Chap'n, cf | 4 | 1 | 2 | 4 | 0 |
| S'zgr, 2b | 4 | 0 | 1 | 1 | 4 |
| Cros'tti, ss | 3 | 1 | 1 | 2 | 3 |
| Kies, c | 2 | 0 | 0 | 4 | 0 |
| V'n Atta, p | 0 | 0 | 0 | 0 | 0 |
| Murphy, p | 1 | 0 | 0 | 0 | 2 |
| Tamullis, p | 1 | 0 | 0 | 0 | 0 |
| Walker | 0 | 0 | 0 | 0 | 0 |
| Totales | 33 | 4 | 10 | 27 | 11 |

Anotación por entradas

| | |
|---|---|
| Braves | 330 102 000—9 |
| Yankees | 000 110 002—4 |

SUMARIO

Empujadores: Berger, Mallon 3, Whitney 2, Crosetti, Selkirk, Hill, Two base hits: Saltgaver, Crosetti, Rolfe, Selkirk, Berger, Chapman; Home ruin: Hill; Stolen bases: Whitney, Mallon, Hill; Double plays: Mallon a Urbanski a Moore; Bases on balls: Van Atta 2, Frankhouse 2, Murphy 4, Rhem 2; Struck out: Van Atta 1, Frankhouse 1, Murphy 3, Tamulis 1; Hits a Van Atta 6 en 2.

### DERROTARON LOS CARDS A LOS GIGANTES EN EL MATCH DE PRACTICA AYER

BRADENTON, Fla., marzo 21. (AP) Un asalto de siete carreras en el primer inning en el cual fué víctima el novato Frank Gabler, dió hoy a los Cardenales de San Luis una hermosa oportunidad de derrotar a los Gigantes de New York con score de 9 por 3 en el cuarto jugador de la serie, que representa, incidentalmente, la cuarta derrota consecutiva de los hombres de Terry.

Un durísimo batazo de Joe Medwick dió a Gabler en la mano durante el rally y practicamente todas las carreras cristalizaron después de la lesión. El novato se mantuvo en el box, sin embargo, y itchéó los cinco primeros inning hasta que fué sustituído por el zurdo Al Smith.

New York (N) 000 001 110—3 6 1
San Luis (N). 701 001 00x—9 14 2

Baterías: Gabler, Smith, y Mancuso: Harrel, Ward y Davis.

### SALIO AYER HACIA ST. PETERSBURGH EL YATE "GOLACAMM"

Ha de resultar interesante la gran regata anual que ha de efectuarse el día treinta

Anoche se hizo a la mar a St. Petersburg el yacht cubano «Golacamm», que tomará parte en la sexta regata anual entre el puerto floridano y la Habana.

Muy entusiasmado con su debut en unas competencias de calibre, va el conocido hacendado señor Alfonso Gómez Mena, propietario de la embarcación.

Nos dijo Gómez Mena momentos antes de partir «es mi primera regata; sé que tendré que vérmelas con gente experimentada. Pero por lo pronto confío en que mi barco arribará de los primeros. Llevo una tripulación criolla que conoce a fondo las cuestiones de mar».

El Golacamm ha sido construído en las riberas del Almendares con magníficas maderas de caoba y majagua. Tiene 75 pies de eslora, siendo el yacht más largo de la categoría B. Su velamen es de paquete. Parece que se hará sentir su fuerte construcción, caso de presentarse un brisote en forma.

En el barco van, entre otros, el joven Alfonsito Gómez Mena, yatista de los buenos, Guillermo Carricaburu, que fué el grumete del gran Iselín, el formidable skipper del «Ace», Pedro Silva, José Bugarín, Juan Cabarga y otros.

Hoy por la noche saldrá el «Polux» delseñor Remigio Hernandorena, que hizo su primera aparición el año pasado con bastante éxito si tenemos en cuenta sus 27 pies de eslora.

A la lista de inscripciones publicadas ayer hay que añadir las del «Zorark», ketch de 59 pies de M. R. Zimmerman, de Chicago y el execelente barco «Windjammer», del Comodoro Garner Tullis.

Rafael Posso, Chairman de las competencias en la Habana, espera que se unan nuevos barcos a la caravana.

### LEA Y ANUNCIESE EN EL «NOTICIERO DEL LUNES»

### PASADO MAÑANA VAN A QUEMAR A LESTER LAKE

Todo está preparado en la «Arena Cristal» para el emocionante experimento que ofrecerá pasado mañana, domingo, a las nueve de la noche, el joven americano Lester Lake, más conocido por «Marvelo». Su permanencia dentro de un ataúd de acero en medio de una hoguera es una experiencia que jamás se ha intentado en espectáculo alguno y se considera como una de las pocas pruebas que nunca pudo realizar el gran mago Houdini. Profanos y versados en ciencias ocultas encontrarán en la presentación de «Marvelo» fuente de emociones y motivos de meditación.

Además, para dar un poco de ligera frivolidad al trascendental espectáculo, se ha organizado un pintoresco y típico Concurso de Rumbas, en el cual solo tomarán parte parejas de aficionados, para optar por tres premios que son, de $25.00; $15.00 y $10.00.

Es enorme el entusiasmo que existe para este concurso y son muchas las personas que se han inscripto a fin de poder tomar participación. Se trata, por lo tanto, de un magnífico espectáculo que combina, muy acertadamente, lo truculento y lo emocionante, con lo alegre.

### DOS NUEVOS REFEREES HABRA PROXIMAMENTE: H. CASAL Y E. PIZARRO

Humberto Casal y Elpidio Pizarro son dos nuevos aspirantes al cargo de referee en la Comisión Nacional de Boxeo. Así nos hemos enterado por una comunicación que nos envía el amigo señor Rafael Cepeda Stimpson, Delegado Unico, de esa institución, quien nos avisa que sufrirán un examen el próximo jueves, a las diez de la mañana, acto para el que se nos invita.

Esta noticia viene a confirmar la noticia que publicó días pasados nuestro compañero Lilillo Jiménez, en las páginas de **Avance**, con relación a la retirada del ring, como boxeador, del muchacho que venía **manicheando** Jess Losada.

Como se trata de dos señores que han sido boxeadores, tenemos la seguridad que han de obtener la clasificación de Sobresaliente, pues estamos convencidos que para llegar a ser Juez, no hay como antes haber pasado un puesto de actor en las luchas del ring.

Estamos, pues, en vísperas de ver aumentado el cuerpo de referees con dos figuras que mucho prestigiarán el boxeo cubano.

## DESDE EL BULL PEN

Cuando se inicie la temporada de la Liga Nacional, Babe Ruth se encontrará con dos enemigos en el box: Hubbell y Dizzy Dean!

**Por GALI**

Tenemos para este año un par de duelos interesantes en la Liga Nacional... Uno entre George Herman (Babe) Ruth y Dizzy Dean, y otro, surgido a última hora, entre el propio Ruth y el pitcher estrella de los New York Gigantes: Carlo (Magno) Hubbell... Parece que Hubbell ha hablado en estos días un tanto fuera de turno y al Bambino no le ha gustado el tono de su voz... Como resultado, los periódicos de New York están reproduciendo las frases del famoso slugger en relación con el asunto, y Hubbell no aparece muy bien ligado en ellas... Según el «New York American», Hubbell dijo hace poco en Miami: «Ruth? Bah! Un strike out más para la Liga!», y Ruth, enterado de esto, ha dicho: «Oh, yeah! Con toda seguridad que Carl cambiará de opinión cuando le vea en Polo Grounds»...

Hubbell dice que pondrá en juego todos sus recursos para ponchar al Bambino la primera vez que ambos se enfrenten, a fin de impresionarle desagradablemente... «Ruth es de los jugadores que se apoyan mucho en su primera impresión. Si el primer día le pega un homer a determinado pitcher, después le sigue bateando fuerte, aunque sea el mejor lanzador del mundo. En cambio si resulta dominado, entonces no le volverá a batear en todo el resto de sus días. Por eso yo quiero dominarle la primera vez que vaya al bate».

Gus Mancuso, catcher estelar de los Giants, es de opinión que para detener al Bambino hay que tomar muchas precauciones, debido a su facilidad para poner la pelota en las gradas. «Actualmente estamos estudiando la manera de pitchearle y creo que cuando comience la temporada será nuestro» —dice Gus. Y, diariamente se efectúan conferencias en el campamento de los New York Giants, interviniendo en los meetings Terry, Mancuso, Danning y todos los lanzadores...

El primer duelo entre Ruth y Hubbell tendrá lugar el mismo 16 de Abril al inaugurarse la temporada, cuando los Gigantes se enfrenten con los Braves en Boston. Y se repetirá los días 23, 24 y 25 de ese mismo mes, cuando los Braves hagan su primera presentación del año en Polo Grounds.

Hubbell, incidentalmente, dice ahora que su caída del año pasado no se debió al exceso de trabajo, sino a la pérdida de la famosa «screw ball», que es su bola favorita. Este año, Carl ha vuelto a encontrarla.

Algunas interioridades del base ball grande han logrado descubrirse en los últimos días, pero una de las más importantes ha sido saber qué para alcanzar la vice-presidencia de los Braves, Babe Ruth necesitó del auxilio monetario de un amigo suyo de San Luis... Billy Myers, que está actualmente con los Reds de Cincinnati, será este año el mejor infielder novato de la Liga Nacional... Myers costó $30,000 a los Gigantes, pero, Terry lo envió a Cincinnati a cambio de Mark Koenig y Allan Stout... Johnny Mize, el sustituto de Jimmy Bottomley en la inicial de los Reds, está muy grueso todavía, pero, le pega terriblemente a la pelota... Si Sammy Byrd fracasa con los Reds de Cincinnati, abandonará definitivamente el base ball y se dedicará por entero al golf profesional, donde tiene muy buenas probabilidades... Los Cubs de Chicago están ofreciendo un pitcher y $15 000 por los servicios de Bottomley al Cincinnati, y los Red Sox brindan $12,500 en efectivo y el outfielder Dusty Cocke por la segunda base Melillo... Ninguna de las dos transacciones se ha efectuado todavía, pero puede que resulten efectivas antes del día 15 de Abril.

Todos los críticos dicen que los Cardenales están demasiado confiados y que los Gigantes tienen muchas ganas de pelear... Esto, en buen romance, pudiera considerarse como una nota de mal agüero para los campeones del mundo... Incidentalmente, nadie debe extrañarse si Branch Rickey despide a Frisch si pierde el pennant de 1935... (Nota personal: ya hay precedente sobre esto en el San Luis...) Van Mungo está imitando a Dazzy Vance y ha picado la manga de su camiseta... Con esto, cuando el joven lanzador pitchea y mueve el brazo, los hitters no tienen tiempo preciso para seguir bien la trayectoria de la pelota y el resultado es: strike outs!... Distintos rumores circulantes parecen asegurar que Rogers Honrsby abandonará la dirección de los Browns para hacerse cargo del Chicago White Sox... Mickey Cochrane tiene ahora un problema serio con el escolar Rowe... Todo el mundo se está mofando de Rowe por su frase de la serie mundial: «How Am I doing, Edna?», y Cochrane teme que esto haga perder el temperamento a la estrella de su staff... Todo el mundo —managers, periodistas, fanáticos y players— considera a Jimmy Wilson, de los Phillies, el más inteligente y sagaz de los pilotos del presente... Ruth estará viejo o no, pero lo cierto y positivo es que este año le ha descompuesto el paso doble a los Yankees en St. Petersburgh... Desde que Ruth pasó al Boston, que se entrena también en esa ciudad, nadie va a ver jugar a los Yankees, y esto está representando una pérdida diaria de $600 para el New York... En el training-camp de los Braves, en cambio, se están rompiendo todos los records... de 1 500 a 4,500 fanáticos acuden diariamente a ver trabajar al Babe... Chick Hafey dice que ya no tiene dificultades en la vista y asegura que este año combatirá por el champion-bat... Nadie puede negar que los Reds de Cincinnati han gastado abundante dinero en la reconstrucción de su conjunto... He aquí las cifras: Don Brennan, $12,5000; Alek Kampouris, $23,000; Johny Mize, $55,000; Billy Myers, $33.000; Lew Riggs, $20.000, y Harlin Pool, $7.500.

Un viejo cronista de la revista «Liberty», que sabe algo más que el base ball es un lindo pasatiempo, acaba de asegurar que «mientras más ve practicar a los Cardenales de San Luis, más seguro le parece el triunfo de los Gigantes!»... El mismo comentarista dice: «Si Joe McCarthy no gana este año el pennant de la Liga Americana, tanto él como el secretario Barrow, que era un enemigo de Ruth, saldrán de la novena. El público de New York quiere otra vez al Bambino y si McCarthy no entibia la situación con un triunfo, le pedirán la cabeza y su sustitución».

## *La pérdida accidental de su torpedero Knickerbocker puede resultar fatal para los Indians*

Hughes no podrá sustituir competentemente al gran short stop. El adelanto tremendo de Kinickerbocker. Noventa y un puntos en el batting. Otro problema en el infield

Hasta que Bill Knickerbocker, reputado torpedero de los Indios, enfermó recientemente y tuvo que ser sometido a una operación de apendicitis, el Cleveland parecía poseer un enorme chance de anexarse un nuevo campeonato en la Liga Americana, tras quince años de paciente espera.

Pero con Knicker fuera de juego, no se sabe por que período de tiempo, Walter Johnson se encuentra nuevamente en una situación difícil. Está muy bien que el piloto de los indios, sacando fuerzas de flaqueza, haya hecho manifestaciones públicas relacionadas con la posibilidad de que Roy Hughes sustituya hábilmente a su ausente short stop regular.

Ello intenta dar aliento a sus jugadores y también al nuevo infielder, que quizás no esté tan seguro de que podrá llenar eficazmente el vacío dejado por Bill Knickerbocker.

**LA LLAVE**

Pero los que llevamos muchos años metidos en estos achaques beseboleros no podemos creer que un torpedero joven, pues Hughes cuenta sólo 22 años, pueda saltar de la Liga del Sur a la Americana para ocupar el puesto vacante de uno de los mejores infielders y bateadores de la joven Liga Mayor. Especialmente conociendo la carga pesada que le espera, la enorme responsabilidad que pesa sobre sus hombros, pues no se trata sólo de fildear como el player sustituído sino batear como lo hace el short stop regular de los Indios.

Para todos los que pretenden conocer algo de base ball, es bien sabido que el torpedero es la llave del infield. Ningún club puede llegar a la championabilidad sin contar con un short de primera fila. Y un estudio detenido de todos los teams campeones de las Mayores en los últimos 35 años nos llevarían a la conclusión de que todos han contado con un artista en la defensa del campo corto. De modo que es inútil intentar convencer a los lectores que saben tanto o más que nosotros que lo que se acaba de afirmar es rigurosamente exacto.

Observemos el adelanto de Knickerboker de la temporada de 1933 a la del año anterior. En la primera participó en 80 juegos y obtuvo un promedio al bat de 226. En 1934 jugó en casi todos los encuentros en que participó su club y bateó a un promedio de 317, lo que representa un enorme progreso de 91 puntos. Bateó 188 hits y anotó 82 carreras, siendo a la vez uno de los más sobresalientes torpederos de la joven Liga.

La ausencia de Knickerbocker puede complicar el problema del infield de los Indios, ya que Walter Johnson tiene puestos sus ojos en la posibilidad de que Berger desempeñe la segunda base, y aunque el joven citado es un buen defensor de la cámara intemedia, las curvas de los lanzadores contrarios resultan un enigma pavorosa para este novato infielder.

Y a menos que Willie Kamm logre su sueño dorado de presentarse más fuerte que nunca en la defensa de la antesala, tras el vigoroso tratamiento de las extremidades inferiores a que se sometió durante el invierno pasado, el manager del Cleveland va a encontrarse con un infield pobre de batting e inseguro a menos que los dos novatos revolucionen las reglas naturales del deporte del diamante.

**HALE A SU PUESTO**

Es lógico pensar que Odell Hale tendrá que ocupar un puesto en el cuadro de los Indios. Este infielder logró un average de 302 en 1934 en 143 desafíos mientras Kamm no pudo pasar de 269 en los 121 desafíos en que participó. Y en este caso habrá que sacrificar un poco la defensa para vigorizar el ataque que siempre es fuente fructífera de victorias importantes en el base ball.

A reserva de analizar detenidamente las probabilidades de los Club de las mayores en futuros trabajos, cuando estemos más próximos a la inauguración de las temporadas de las Mayores, creemos que la pérdida de Knickerbocker reduce en un quince por ciento por lo menos las actuales posibilidades de triunfo de los Indios de Walter Johson.

S. V.

LEA AVANCE todas las tardes. Director: J. I. Rivero

## *Es posible que Ken Strong, que busca rehabilitarse, encuentre un puesto regular en el Brooklyn*

Después de haber sido descartado por los Tigres de Detroit y por los Yankees, ha encontrado el chance de su vida en el Brooklyn. Stengel interesado en regular pronto su equipo

ORLANDO, Fla, marzo 11 (AP). El hombre que hizo a los New York Gigantes campeones profesionales del gridiron, puede resultar también el que impida a los Giants ser campeones de pelota.

Su nombre es Ken Strong, y es bastante conocido en los círculos metropolitanos, donde ha estado por algún tiempo. Strong fué una estrella en distintos conjuntos atléticos presentados por la Universidad de New York y en más de una ocasión ha ayudado a Chick Meehan en su empeño de ganar los campeonatos de foot ball.

El nombre de Strong ha cubierto casi todos los anchos de páginas de los periódicos durante su vida amateur, y hoy en día

¿Sufre Vd. de Comezón en los pies?

¡Cuidado! Aplíquese inmediatamente este antiséptico para aliviar la "comezón de los pies." Pida el frasco de 1¾ Oz.

ABSORBINE JR.

# Tendremos magníficos programas el Sábado y Domingo en "Oriental Park"

# MEXICO O COSTA RICA DEBEN GANAR EL TORNEO DE BALOMPIE EN EL SALVADOR

(LEANSE LOS «TOPICOS FUTBOLISTICOS»)

SPORTS DIARIO DE LA MARINA SPORTS

AÑO CIII LA HABANA, VIERNES, 22 DE MARZO DE 1935 PAGINA TRECE

## TOPICOS FUTBOLISTICOS

**Por Peter**

—Sobre la Olimpíada.
—Cuba no puede ganar.
—¿México o Costa Rica?

Ayer, al final del schedule que publicamos de los juegos del certamen de los III Juegos Deportivos Centro Americanos, dijimos que nos sentíamos un poco más optimistas que cuando salió el equipo de la Habana. Y ese comentario merece una explicación, porque pudiera alguien entenderlo como augurio de una victoria final del conjunto cubano, y nosotros, aunque sinceramente la deseamos, no la esperamos. Por eso, pues, queríamos hacer la aclaración, y ya queda hecha.

Una cosa que nos ha llamado la atención es que en los II Juegos Deportivos Centro Americanos, celebrados en el Stadium Cerveza Tropical sólo se celebraron doce juegos, y ahora, según el programa que se ha hecho público, son quince. El número de teams son los mismos, pues aunque no figura Jamaica, su lugar lo ocupa México.

Este detalle seguramente le habrá sabido muy bien a Pedrito Ferrer, el formidable forward del Iberia, pues fué en un match contra los jamaicanos, si nuestra memoria no falla, en el que lo tocaron **con limón** y le obligaron a alejarse de nuestras canchas por un buen espacio de tiempo.

En el torneo de 1930 nuestro team alcanzó el título de Campeón invicto, con 22 goals a favor y 4 en contra. Le ganó dos veces a Honduras 7x0 y 5x0; batió al Salvador 5x2 y le ganó a Jamaica y Costa Rica por 3 a 1 respectivamente. Realmente en aquella prueba que se efectuó en la Habana, se advirtió claramente que no había ningún otro contrario de peligro para los habaneros, que los **ticos** de San José. Una vez que se celebraron los tres primeros encuentros, ya se podía asegurar que Cuba o Costa Rica serían los ganadores. Y el match celebrado el domingo 30 de marzo, arbitrado por H. G. McDonald de Jamaica, entre cubanos y costarricenses, que fué por cierto el más emocionante del concurso favoreció a los nuestros 2x1.

Pero ahora **la cosa son ferente** El lugar de Jamaica lo ha ocupado México que es, futbolísticamente hablando, una potencia de primer orden. Ya este detalle nos da a entender que el triunfo de los cubanos, en este certamen —caso de esperarlo— no iba a resultar un **paseito** como el de 1930. Pero además de esto, nos encontramos con que los representantes de ahora, no son los mismos de 1930. En el once Nacional no figuran los nombres de Zamorita, del gallego Rodríguez, del oriental Gómez, de Ochoa, el tigre; del valiosísimo «Bebito»; de Enrique Ferrer, de Becerra, de Martínez de Rosillo, de Mario López, de Enrique Fernández y otros que se nos escapan de nuestra infiel memoria.

Solamente uno de aquel formidable conjunto: Pedrito Ferrer, figura en el actual conjunto que se dispone a defender el título de Campeón. El muchacho de los cabellos rizos pudo hacer esta vez el viaje, porque no llegó ir a México, que resultó el naufragio de nuestras principales estrellas amateurs.

Es decir, que tenemos un team muy inferior al que teníamos en el año 1930. Jugamos en casa ajena y los contendientes son más potentes. Luego no hay que ser ningún experto para predecir una derrota del conjunto cubano en El Salvador. Sinceramente creemos que Cuba y México serán los países que se anotarán esta vez el éxito final y el tercer puesto quedará entre Cuba y El Salvador, ya que Honduras y Guatemala no pueden considerarse como equipos de cuidado. Honduras debe quedar por encima de Guatemala.

Nuestra selección para el torneo balompédico de los III Juegos Deportivos Centro Americanos, es el siguiente:

México y Costa Rica o Costa Rica y México, en los dos primeros lugares.

El tercero y cuarto lugares: Cuba y El Salvador o viceversa.

Quinto lugar: Honduras.

Sexto lugar: Guatemala.

Si Cuba logra un mejor puesto que el tercer lugar, habrá que reconocer que hizo una hombrada. Dijimos también ayer que no creíamos en los milagros de Ferré-Elías, y por eso le hemos asignado a El Salvador el mismo lugar que a Cuba, que esta vez se presenta muy floja en el certamen. Al amigo y compañero don Pablo Ferré-Elías, le deseamos muchos triunfos y le reconocemos además, todas sus buenas cualidades como árbitro y conocedor de las cosas del balompié; pero de eso a convertir a los futbolistas salvadoreños, en equipiers de la talla de los mexicanos, ticos y cubanos, va un abismo. Eso sería un milagro y el Catalán no los hace más que de boquilla. Algo habrá adelantado el futbol salvadoreño, pero no tanto para sentirse optimista, como se sienten allá en la hermana República, después que el conjunto de don Pablo le ha sonado el cuero a todos los equipos del país incluso a los de provincia, que siempre le ganaban a los de la Cipital.

x x x

El domingo tendremos futbol en el Campo Cerveza Polar.

A la una y media: Puentes Grandes y Athletic.

A las dos y cuarenta: Fortuna y Olimpia.

A las cuatro: Juventud Asturiana y Iberia. En opción a la Copa Cigarrera que se ha donado a la Federación.

x x x

El Deportivo Centro Gallego es el único team que ha preferido el descanso en este intervalo en que se ha suspendido el Campeonato por virtud de la presencia del equipo cubano en El Salvador.

Vamos a ver cuando se reanude nuestra justa, si le ha asentado o no, el esueto a los escorpiones del Deportivo.

Esperemos...

## LOS YANKEES, SIN RUTH, SIGUEN PERDIENDO SUS DESAFIOS DE PRACTICA

ST. PETERSBURGH, Fla., marzo 21 (AP)—Ni Russell Van Atta, ni John Murphy tuvieron nada con que engañar a los Reds de Cincinnati hoy, y el joven club de la Liga Nacional logró derrotar a los Yankees con score de 5 por 3 para dividir los honores en la serie de dos games concertada entre ambas novenas.

Los Reds pegaron un total de 13 hits, ocho de los cuales encontraron a Murphy en la lomita de los Yankees en los últimos cuatro innings. Mientras tanto, Henri Lou Gehrig continuó en su largo slump, conectando sólo un hit en sus cuatro veces al bate. En el noveno inning fué al home con dos hombres en bases y un buen chance de ganar el juego y lo poncharon.

Score por innings:

| | | C. | H. | E. |
|---|---|---|---|---|
| Cincinnati (N). | 000 030 200 | 5 | 13 | 1 |
| New York (A) . | 100 010 001 | 3 | 11 | 3 |

Baterías: Schott, Hollingsworth y Lombardi; Van Atta, Murphy y Dickey.

## Para esta noche ha preparado el Viejo Frontón Jai-Alai, un programa de enorme atractivo

Los dos últimos partidos deben resultar de mucho interés, como ocurrió con los de anoche. Pelotearán seguido y de lo lindo. Resultados de ayer. Notas del Palacio de los Gritos

Ochoa Menor y Gayarre, vestidos de blanco, fueron los ganadores del primer partido de anoche en el Jai Alai, dejando en 15 a Carrera y Solá.

La constancia de Gayarre hizo posible la victoria de su color, habiendo sido el que más se distinguió. Este muchacho juega siempre con gran codicia y amor propio.

Solá se ganó la primera quiniela, que fué muy discutida, habiéndosela quitado a Gayarre, el delantero Carrera, por medio de una colocada.

Jugaron el segundo partido Juanito y Vallejo, representando el color blanco contra Esquivel y Hugues, que eran los azules.

El partido fué jugado excelentemente por los cuatro contendientes. Al principio se fueron arriba Esquivel y Hugues, hasta que sobrevino el primer empate al tanto siete.

Después, se posesionaron de la delantera Juanito y Vallejo, hasta ponerse en 22 por 17. Desde aquí reaccionaron Esquivel y Hugues, logrando un empate a 24.

La lucha se intensificó tanto a tanto, llegando a la igualada trágica o sea a 29.

Y en el cartón 30 se peloteó bastante, perdiéndolo Hugues al devolver un rebote, que fué la bola al público.

Puede decirse que Juanito fué el que se lució más.

La segunda quiniela que fué de calle, se la llevó Vallejo Menor.

Para esta noche se han combinado por el Intendente Eguiluz, muy buenos partidos.

El resultado de la función de ayer y el programa para hoy, es el que sigue:

**RESULTADO OFICIAL DE LA FUNCION CELEBRADA ANOCHE**

**PRIMER PARTIDO**

| | Tantos |
|---|---|
| Ochoa menor y Gayarre, blancos | 25 |
| Carrera y Solá, azules | 15 |

Ganador. BLANCOS.

**PRIMERA QUINIELA**

| | Tantos. | Pagos. |
|---|---|---|
| 1.—Ochoa menor | 1 | $ 6.95 |
| 2.—Gayarre | 5 | 3.32 |
| 3.—Carrera | 1 | 7.65 |
| 4.—Paco menor | 3 | 6.37 |
| 5.—Solá | 6 | 4.25 |
| 6.—Juanito | 2 | 4.78 |

Ganador: SOLA. Pagó a:

**4.25**

**SEGUNDO PARTIDO**

| | Tantos |
|---|---|
| Juanito y Vallejo, blancos | 30 |
| Esquivel y Hugues, azules | 29 |

Ganador: BLANCOS.

**SEGUNDA QUINIELA**

| | Tantos. | Pagos. |
|---|---|---|
| 1.—Aguiar | 0 | $ 3.19 |
| 2.—Martín | 0 | 5.59 |
| 3.—Santos | 0 | 6.71 |
| 4.—Vallejo menor | 6 | 6.10 |
| 5.—Esquivel | 0 | 4.79 |
| 6.—Millán | 0 | 6.10 |

Ganador: VALLEJO menor. Pagó a:

**6.10**

**TERCER PARTIDO**

| | Tantos |
|---|---|
| Faura y Aguiar, blancos | 21 |
| Martín y Santos, azules | 30 |

Ganador: AZULES.

**PROGRAMA OFICIAL PARA LA FUNCION QUE SE CELEBRARA ESTA NOCHE**

**(A las 8 y 30 p. m.)**

**PRIMER PARTIDO A 25 TANTOS:** Ochoa menor y Solá, blancos; contra Faura y Vales, azules. A sacar, ambos, del cuadro 9 y medio, con ocho pelotas finas.

**PRIMERA QUINIELA A 6 TANTOS:** Vallejo menor, La Paz, Ochoa, Morales, Joaquín y Esquivel.

**SEGUNDO PARTIDO A 30 TANTOS:** Vallejo menor y La Paz, blancos; contra Ochoa y Joaquín, azules. A sacar los primeros del cuadro 9 y medio y los segundos del cuadro 10, con ocho pelotas finas.

**SEGUNDA QUINIELA A 6 TANTOS:** Martín, Millán, Gayarre, Paco menor, Santos y Carrera.

**TERCER PARTIDO A 30 TANTOS:** Martín y Santos, blancos; contra Paco menor y Gayarre, azules. A sacar los primeros del cuadro 9 y medio y los segundos del cuadro 10, con ocho pelotas finas.

## ES SUSPENDIDO POR EL RESTO DEL MITIN EL VETERANO J. GARNER

MIAMI, Fla., marzo 21 (AP)—Mac Garner, veterano jockey de 35 años, fué suspendido hoy por todo lo que resta del mitin en el track de «Tropical Park», por haber empleado «rough-riding» sobre «Furfire» en el Florida Purse, corrido a seis furlones en el turno estelar de hoy, aquí.

«Furfire» ganó con algún margen sobre sus rivales en la distancia dejando tras su carrera un tiempo de 1:11 4-5, pero los stewards decidieron que Garner había estorbado al favorito y por eso fué descalificado.

## MATCHES DE EXHIBICION

En Lakeland, Fla.:

| | | C. | H. | E. |
|---|---|---|---|---|
| Boston, N. | 002 000 200 | 4 | 10 | 2 |
| Detroit, A. | 000 030 002 | 5 | 10 | 4 |

BATERIAS: Rhem, Mangum y Lewis. Rowe, Crowder y Cochrane.

En Biloxi, Miss.:

| | | C. | H. | E. |
|---|---|---|---|---|
| Cleveland, A. | 010 010 013 | 6 | 9 | 2 |
| Washington, A | 200 200 021 | 7 | 10 | 2 |

BATERIAS: Hildebrand, Pearson, Hudlin y Brenzel; George, Petty Russell y Bolton.

En Oakland, Cal.:

| | | C. | H. | E. |
|---|---|---|---|---|
| Chicago, N. | 102 301 020 | 9 | 15 | 2 |
| Oakland, P. | 000 000 000 | 0 | 6 | 4 |

BATERIAS: French, Warneke y Hartnett; Douglas, Ludolph y Mc Mulle.

En Tampa, Fla.:

| | | C. | H. | E. |
|---|---|---|---|---|
| Phillies | 003 102 253 | 16 | 18 | 1 |
| Toronto | 000 300 001 | 4 | 11 | 3 |

BATERIAS: Gumbert, Collins, Pearce y Todd; Jonnard, Cook, Williams y Wineapple.

En Daland, Fla.:

| | | C. | H. | E. |
|---|---|---|---|---|
| Brooklyn | 001 410 000 | 6 | 9 | 2 |
| Indiannapolis | 000 111 301 | 7 | 12 | 0 |

BATERIAS: Mungo, Babich, Benge y Phelpsé Starr, Petty y Hargrave.

## STEVE HAMAS TIENE UNA PELEA MAS EN PARIS ANTES DE VOLVER A E. UNIDOS

BERLIN, marzo 21. (AP). —Steve Hamas que fué vencido por Fax Schmeling en reciente encuentro celebrado en esta ciudad, se propone embarcar mañana para París, por la noche, a fin de aceptar una pelea que le han ofrecido en esa ciudad.

## SIXTICO MORALES ESTA CON SARAMPION Y NO PODRA PELEAR EL SABADO CONTRA KID SILA; RUSS GONZALEZ Y EL FILLO

En el mismo programa ha de aparecer el famoso zurdo de la gran cuadra de la Havana Electric, Joe Coego contra Gonzalo Poey. También rereprisa el púgil español Miró vs. Hernández

Anaké, jettaura o lo que ustedes quieran llamarle. Pero el caso es, que por tercera vez los Grandes Pequeños de nuestro ring, Sixtico y Kid Sila tendrán que imitando a los Pieles Rojas, enterrar el hacha y dedicarse a actos pacíficos.

Esta mañana amaneció Sixtico con sarampión y como ustedes comprenderán, no podrá pelear. Pero como que por un garbanzo no se va a perder la olla el señor Fillo Echevarría nos ha informado que encontrándose en la mejor forma y dispuesto a cualquier cosa, a acometer la empresa más grande, no tiene inconveniente en pegarse con Russ González.

**GONZALEZ ESTA EN UNA GRAN FORMA**

Este González, tampeño y hombre de condiciones excepcionales, nos llegó hace algún tiempo y a pesar de encontrarse febril y listo para ser recogido en una ambulancia se metió de lleno en el ring con Mr. Arilla y lo puso como suelen poner los pitirres a las auras tiñosas. Lo disfrazó de cuantas cosas se permiten en el carnaval y si no acabó con él fué porque se le acabó la gasolina.

Ahora con dos semanas de descanso Russ González, se ha preparado, se ha aclimatado y piensa muy seriamente acabar con Mr. Echevarría aprovechando que su manager Manolo Braña no se encuentra entre nosotros. Pero aunque reconocemos que el tal Russ es algo muy serio, no se nos oculta que Mr. Julián está más pasaito que plátano pa sinsonte. El vasco se ha preparado con mucha cautela por que sabe lo que le espera. Es un verdadero huracán y hay que prepararse.

**UN GRAN PROGRAMA PARA EL SABADO**

En este mismo programa aparecerán Joey Coego, frente a Gonzalo Poey. Puede darle la pelea de su vida, porque no hace mucho se enfrentó con Sixtico y el campeón cubano sólo pudo sacarle un pequeño margen mientras que venció de manera decisiva a Coego. Los empresarios han querido probar definitivamente a Coego, para llevarlo a un nuevo choque con Sixtico y nadie mejor que este Poey que es un hombre que jamás se ha caído y que pega como la proverbial patada de mulo.

Otro de los números del programa y que seguramente ha de gustar mucho, será la segunda aparición en nuestro ring del joven hispano Miró. Ustedes saben lo bien que se comportó frente a Sixtico y ahora lleva como contrario a un hombre de su misma escuela: Mulo Hernández. Bien que le pega el apodo. Es un salvaje recibiendo y pegando y nada de particular que le haga pasar el mayor de los sustos al intrépito baturro de Manolo Braña.

En fin, que no se pueden quejar. Es un gran programa pese a la enfermedad de Sixtico....

## GRAN PROGRAMA DE BASKET, HOY EN EL FLOOR DEL ATLETICO

**A las cinco de la tarde en punto, después de interesantes preparativos, se iniciará en el lindo floor de basket del Club Atlético de Cuba la fiesta organizada en honor del Instituto Edison, que comprende dos reñidos matches de basket ball.**

**En el primer turno jugarán los teams del Tennis Goliath y Colegio La Salle, con hermoso trofeo como premio al equipo ganador. Y después actuarán los fives femeninos del Instituto Edison e Hispano.**

## CONNIE MACK SE DESHACE DE DOS JOVENES PLAYERS

FORT MYERS, Fla, marzo 21. (AP) Connie Mack, veterano manager de los Atléticos de Filadelfia, ha anunciado hoy el release del infielder Charley English y del pitcher Tom Bennett, los cuales estaban sometidos a una fuerte prueba en el campo de entrenamiento. Ambos fueron enviados a la Asociación Americana.

**AUNQUE PAREZCA MENTIRA** — **Por BOB**

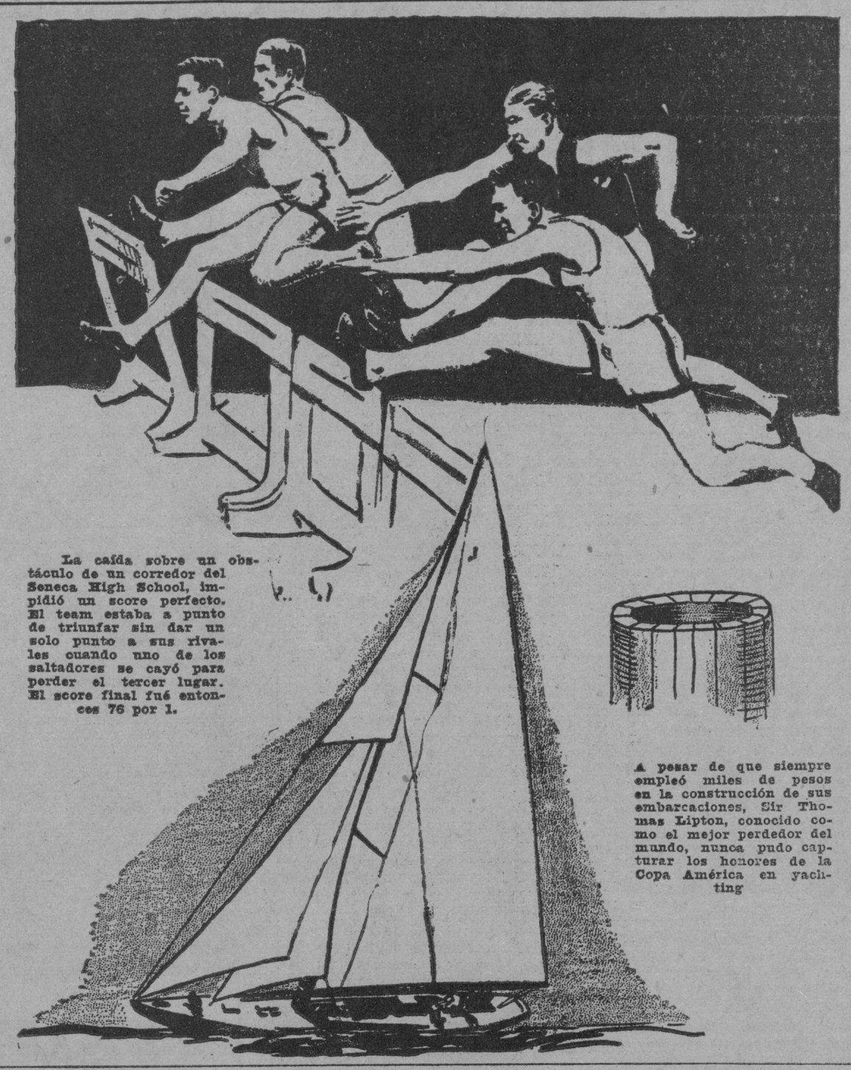

La caída sobre un obstáculo de un corredor del Seneca High School, impidió un score perfecto. El team estaba a punto de triunfar sin dar un solo punto a sus rivales cuando uno de los saltadores se cayó para perder el tercer lugar. El score final fué entonces 76 por 1.

A pesar de que siempre empleó miles de pesos en la construcción de sus embarcaciones, Sir Thomas Lipton, conocido como el mejor perdedor del mundo, nunca pudo capturar los honores de la Copa América en yachting

## LLEGARON LOS ESPERADOS CABALLOS DE MIAMI, Y SE CREE QUE HOY HAN DE ARRIBAR LOS DE NEW ORLEANS

Buenos ejemplares. Antecedentes de los recién llegados. Los de F. Castro son Bright Wine, Barashkova y Actuarius. Sánchez Cervantes compró a Kindred Spirit. Buen programa mañana

(Por SERGIO VARONA)

Llegaron el miércoles, a última hora, los seis ejemplares que procedentes de Miami venían consignados a la señora M. Pereda, esposa del ex jockey Oscar Pernia, a Doc Tanner y a Víctor de la Fuente. Cuatro para la primera y uno para cada uno de los dos últimos.

Los cuatri de la señora de Pernia son los siguientes: W. Cookson, Bernie K., Najort y M. Stewart. He aquí algunos datos sobre estos ejemplares:

W. Cookson, es una jaca carmelita de 3 años, hija de Blackwood y Blewaway, por Whiskaway, que ha estadi corriendo en carreras reclamables hasta mil quinientos pesos y si es cierto que en esos grupos no ha entrado en el dinero, lógico es suponer que haga magnífico papel en competencias de precio un poco más bajo.

Bernie K., es una jaca baya, de 4 años, hija de Flying Ebony y Shamita, por The Manager. Compitió 22 veces en 1934, habiendo ganado dos veces, y finalizando en el dinero seis veces más.

Najort, es una jaca alazana, de 3 años, hija de Trojan y Limerick Lass, por Celt, que ha corrido cuatro veces ya este año, cuyo caso es muy similar al de su compañero de establo W. Cookson, es decir que ha competido en grupos desde mil quinientos cincuenta pesos hasta mil quinientos, aunque no ha podido vencer en esa compañía. Lógicamente ha de encajar admirablemente en grupos buenos en Oriental Park.

La última es M. Stewart, potranca alazana, de 3 años, hija de Blackwood y Colores, por Spanish Prince II que no ha corrido más que dos veces en su vida, una a los dos años y otra en lo que va de este año. La carrera última de este ejemplar es del día 8 de enero en Tropical Park, en un grupo de potrancas maidens, con pesos especiales y premio de 600 pesos a la ganadora, que fué Siclefeather. Esta negoció los cinco y medio furlongs en 1:06. M. Stewart arrancó mal y no pudo mejorar su posición, finalizando fuera del dinero.

**LOS OTROS**

El ejemplar llegado para Doc Tanner es Phyllis Mackay, que cumplió dos años en enero y no ha corrido aún. Y el ejemplar de don Víctor Pastor del Carmen de la Fuente es Donna Day, potranca baya de cuatro años, hija de Donnacona y Flying Day, por Flittergold.

En el mes de Febrero corrió una vez en un grupo de mil ochocientos pesos de reclamo y aunque quedó en último lugar no está de más que digamos que la competencia la ganó Erebus, que cargando 116 libras hizo la milla en 1:38 2-5. Su anterior tuvo lugar el 30 de Enero en Hialeah, también en un grupo de mil quinientos pesos, quedando en sexto lugar. La carrera fué ganada por Protagonist que según nuestras noticias ha de llegar de hoy a mañana a nuestro hipódromo.

**MAS CABALLOS**

A los anteriores recién llegados habrá que añadir los tres de F. Castro que llegarán hoy, y son: Actuarius, Barashkowa y Bright Wine, de los cuales dimos datos a nuestros lectores hace dos días y también Protagonist, que acabamos de mencionar, mas Kindred Spirit, que ha sido comprado por J. Sánchez Cervantes y que se espera llegue a la Habana hoy o el sábado.

**INTERESANTE PROGRAMA**

Para mañana tenemos preparado un programa lleno de interés. Hay cuatro carreras que merecen un estudio especial y en que están divididas las opiniones de los expertos. En la tercera, por ejemplo, muchos creen en Smiling Moon, mientras que otros se inclinan a Bob Custer. En la cuarta, el duelo parece que será reñido entre Rough Rider, Gabrielle y Camagüey y en la quinta, que luce como la más sobresaliente del programa, Tickory Tock y Pops Betty tienen sus partidarios.

También se espera una batalla tremenda en la sexta. De todos estos eventos hablaremos mañana con más extensión.

## COCAINA GARCIA LLEGO AYER E IRA AL BOX EL DOMINGO

Reñido match ofrecerán el domingo, a las dos de la tarde, los teams «Cuban Stars» que dirige José María Fernández, próximos a embarcar para los Estados Unidos y el club «Marianao» a cuyo frente se encuentra Joe Rodríguez. Integrarán a los Stars los players siguientes: Pepín Pérez, Elchegoyen, Pollo Rodríguez, De la Noval, Correa, Mario Peré, Cando López, Abreu, Vázquez, Sells, Rodolfo Fernández, Fabré, José Ma. Fernández y otros de gran calibre. Por los representantes del «Marianao» figuran: Díaz, O. Rodríguez, Strike Valdés, Vázquez, Morales, Funes, Collazo, Tomás de la Cruz, Campos, los hermanos García, Silvio y Rubán, Ferrer, Ramírez, Portuondo y Joe Rodríguez.

Cocaína García, el notable pitcher zurdo del «Concordia», acaba de llegar a esta ciudad, después de rendir una estupenda labor en el extranjero, donde dejó bien plantado su nombre como pitcher y bateador. El popular «Coca», después de saludar en ésta a sus numerosos amigos, embarcó para Manaca a visitar a sus familiares donde residen; pero está á de regreso antes del domingo para tomar parte en el primer juego de la interesante serie que tienen concertada los «Cuban Stars» de José María Fernández y el «Marianao» que comanda Joe Rodríguez. En ese interesante match ocupará el box por los «Cuban Stars», ya que Fernández quiere anexarse la primera victoria. Muchos serán los fanáticos que concurrirán a este juego para apreciar la forma en que se halla ese excelente lanzador.

**SARDA CONTRATADO POR POMPEZ**

Esta tarde Rogelio Rodríguez ha recibido un nuevo contrato que le ofrece Alejandro Pompez, para que el notable pitchers cubano Sarda actúe con los New York Cubans en la gran temporada de la Liga de Base Ball de Color que será inaugurada en el mes de Mayo según publicamos con carácter exclusivo en nuestra edición anterior.

Se trata de uno de los mejores peloteros criollos que ha librado una magnífica campaña en el extranjero.

**PEEITO ALVAREZ**

Una grata noticia podemos ofrecerle a los fanáticos. Peeito Alvarez, el maravilloso player que brindara en el campeonato recién terminado, tan magnífica demostración, se encuentra bastante mejorado de la lesión que sufriera. En el día de ayer el médico que le asiste, así nos lo afirmó, espera que este año pueda volver a ocupar su puesto en el team de Mike

## PROGRAMA PARA LAS CARRERAS DE MAÑANA

**SABADO, MARZO 23**

**PRIMERA CARRERA**
**5 furlongs. 3 y más años. Reclamable. Premio: $250.**

| | |
|---|---|
| I. Novotny | 103 |
| Lady Broadside | 109 |
| Loyola | 114 |
| Brown Dress | 106 |
| Joust | 109 |
| Helen Lamaze | 109 |
| Adam's Money | 111 |
| Netie Pebbles | 109 |
| Chance Age | 109 |
| Sun Dance | 114 |
| También elegible: | |
| Swinwood | 114 |

**SEGUNDA CARRERA**
**5 furlongs. 3 y más años. Reclamable. Premio: $250.**

| | |
|---|---|
| Julio Macaw | 111 |
| Billycoo | 114 |
| Oregon Citizen | 114 |
| Two Bills | 114 |
| Tullihoo | 109 |
| Guide Book | 114 |
| Roger | 114 |
| Winnie C. | 109 |
| Mint Paragon | 114 |
| Husk O'Hare | 105 |
| También elegible: | |
| Staracene | 109 |

**TERCERA CARRERA**
**6 furlongs. 4 y más años. Reclamable. Premio: $250.**

| | |
|---|---|
| Smiling Moon | 109 |
| Rose Count | x107 |
| Decorous | x104 |
| Royal Guinea | x107 |
| Pendulum | 109 |
| Bob Custer | 114 |

**CUARTA CARRERA**
**1 m. y 50 y. 4 y más años. Reclamable Premio: $250.**

| | |
|---|---|
| Infi Shot | x108 |
| Sweeping Hour | 106 |
| Gabrielle | 108 |
| Camagüey | 108 |
| Keewatin | x108 |
| Old William | 113 |
| Rough Rider | 113 |

**QUINTA CARRERA**
**6 furlongs. 3 y más años. Reclamable. Premio: $250.**

| | |
|---|---|
| Meeting Place | 110 |
| Pope Betty | 104 |
| Wandering Gold | x106 |
| Tickory Tock | 107 |
| Sun Vestal | 108 |
| Chance It | 108 |
| Riund O. | x101 |

**SEXTA CARRERA**
**5 furlongs. 3 y más años. Reclamable. Premio: $250.**

| | |
|---|---|
| Alanova | x 98 |
| Lucky Bill | x103 |
| Maple Barbara | 102 |
| Dim Dawn | 103 |
| Zevstar | 108 |
| Drowsy Miss | 105 |
| Maple Jane | 105 |
| Lady Mickey | 103 |

**SEPTIMA CARRERA**
**6 furlongs. 4 y más años. Reclamable. Premio: $250.**

| | |
|---|---|
| Weatherproof | x105 |
| Affirmative | 116 |
| Ulverston | 110 |
| Sunny Sadie | 111 |
| Surely | x107 |
| King Faro | 116 |
| Cutaloose | 112 |
| Danger Zone | x102 |
| Adolph Chase | 116 |
| Al Livingston | 111 |
| También elegible: | |
| Cañonazo | x111 |

## El Maestro y Buendía serán los rivales de Constante y Azpeitia en "Habana-Madrid"

Van ambas parejas en el match estelar. Los partidos bien equilibrados en otros turnos. No habrá alteración en la hora del comienzo de las funciones

A pesar de que el Bando Número Dos permite la serena circulación de los ciudadanos hasta las dos de la madrugada, no se alterará la hora del inicio de las funciones en el Habana Madrid.

La Empresa de este frontón comprende bien que son muchos los señores que tienen que estar a hora temprana de la mañana en sus oficinas o lugares de trabajo y que es preciso que duerman siete horas, plácidamente, a fin de poder rendir, eficientemente, la labor cuotidiana.

Por ello, las funciones en la Bombonera continúan comenzando a las ocho y media en punto y la única alteración consiste en alargar el último partido hasta 30 tantos, en vez de 25, como en los últimos días se ha jugado. Así, cada cual, podrá estar en su casa tempranito.

Para esta noche se ofrece un menú bien equilibrado, con el atractivo de que Epifanio pasará a los cuadros alegres, en el segundo encuentro. El maestro es un pelotari de clase, que lo mismo juega en los cuadros graves, que en la primera parte del asfalto. Derrocha materia gris y es un conocedor perfecto de la cancha de la Bombonera.

Con Epifanio jugará Buendía, que es un modelo de seguridad y un gran rebotista, trabajador infatigable y muy pundonoroso. Pero la pareja contraria es de las que se llevan bien y juegan mucho. Constante parece que no moja, pero empapa y el español Azpeitía es otro pelotari, altamente batallador. Juegan estas dos parejas en el turno estelar.

A primera hora tendremos a Torres y Matías, contra Cubota menor y Pianca y en el último, Pascau y Cubota, contra Sarmiento y Barrios. Dos partidos de mucho equilibrio. Siempre con las dos quinielas de costumbre.

Sábado y domingo habrá, como de costumbre, dos funciones magníficas.

**PROGRAMA OFICIAL PARA LA FUNCION QUE SE CELEBRARA ESTA NOCHE**

**(A las 8 y 30 p. m.)**

**PRIMER PARTIDO A 25 TANTOS:** Torres y Matías, blancos; contra Cubota menor y Pianca, azules. A sacar, ambos, del cuadro 14 y medio, con ocho pelotas finas.

**PRIMERA QUINIELA A 6 TANTOS:** Torres, Matías, Cubota menor, Pianca, Barrios y Buendía.

**SEGUNDO PARTIDO A 30 TANTOS:** Epifanio y Buendía, blancos; contra Constante y Azpeitía, azules. A sacar los primeros del cuadro 14 y medio y los segundos del cuadro 14, con ocho pelotas finas.

**SEGUNDA QUINIELA A 6 TANTOS:** Epifanio, Constante, Azpeitía, Pascau, Cubota y Sarmiento.

**TERCER PARTIDO A 30 TANTOS:** Pascau y Cubota, blancos; contra Sarmiento y Barrios, azules. A sacar, ambos, del cuadro 14 y medio, con ocho pelotas finas.

**RESULTADO OFICIAL DE LA FUNCION CELEBRADA ANOCHE**

**PRIMER PARTIDO**

| | Tantos |
|---|---|
| Nelson y Girón, blancos | 23 |
| Ramos y Matías, azules | 25 |

Ganador: AZULES.

**PRIMERA QUINIELA**

| | Tantos. | Pagos. |
|---|---|---|
| 1.—Nelson | 2 | $ 6.46 |
| 2.—Ramos | 2 | 3.58 |
| 3.—Cubota | 3 | 1.79 |
| 4.—Girón | 1 | 2.30 |
| 5.—Pianca | 2 | 2.30 |
| 6.—Matías | 6 | 2.01 |

Ganador: MATIAS. Pagó a:

**2.01**

**SEGUNDO PARTIDO**

| | Tantos |
|---|---|
| Montes menor y Azpeitía, blancos | 30 |
| Constante y Labat mayor, azules | 21 |

Ganador: BLANCOS.

**SEGUNDA QUINIELA**

| | Tantos. | Pagos. |
|---|---|---|
| 1.—Montes menor | 4 | $ 1.90 |
| 2.—Sarmiento | 4 | 4.03 |
| 3.—Barrios | 4 | 4.61 |
| 4.—Constante | 5 | 1.70 |
| 5.—Labat mayor | 6 | 3.23 |
| 6.—Azpeitía | 3 | 2.15 |

Ganador: LABAT mayor. Pagó a:

**3.23**

**TERCER PARTIDO**

| | Tantos |
|---|---|
| Pascau y Cubota, blancos | 26 |
| Sarmiento y Barrios, azules | 30 |

Ganador: AZULES.

## BERKELEY BELL SE PROPONE RETIRARSE DEL TENNIS ESTE AÑO

NEW YORK, marzo 18. (AP)—Si vuelven a dejarle fuera del team americano de la Copa Davis, Berkeley Bell, que llegó a los finales del torneo singles indoor de tennis, perdiendo después de cinco duros sets con Gregory Mangin, abandonará el juego por completo y marchará al pueblo que le vió nacer: Austin, Texas.

Después de vivir cinco años en New York, donde ha sido figura de importancia en los círculos tennísticos, Berkeley luce descorazonado. Y se muestra deseoso de saber que es lo que se necesita para ganar un puesto en el team oficial americano que participa en los juegos de la Copa Davis. «Si me vuelven a dejar fuera, me iré para casa. No es conveniente practicar un deporte donde, a pesar de trabajar mucho, no se consigue un reconocimiento oficial de los solones» —dice Bell.

Según calcula Bell las cosas, su chance tiene que venir de cualquier modo este año, después de haber pasado Lester Stoeffen y George Lott al profesionalismo, habiéndose retirado Frankie Shields.

«En 1934 me hicieron el número siete del ranking»—dice Bell. «Por tanto, tengo derecho a esperar que habiéndose retirado tres de los mejores me incluyan en el equipo».

«Ultimamente he estado compitiendo por Pittsburgh, Buffalo, New York y otras ciudades, y he ganado numerosas competencias. Estoy en mi mejor forma y creo que tengo buen derecho a formar el team».

Bell se sospecha, sin embargo, que los solones no se fijarán en él para darle la preferencia a los novatos Parker, Mako y Budge.

Bell saldrá en esta semana para Austin, Texas, donde quedará hasta que encuentre algo que hacer. Actualmente ha perdido su trabajo, y sin dinero no puede quedarse en New York.

## JOE McCARTHY, MANAGER DE LOS YANKS, TIENE INTENCION DE SOSTENER CINCO OUTFIELDERS REGULARES EN LA NOVENA

Ni Benny Chapman tiene asegurado su puesto, aunque se sospecha que desempeñará el center field. Dos players se turnará en el left y dos en el right field

### ENSEÑAN A SELKIRK A BATEAR HACIA EL RIGHT FIELD

ST. PETERSBURGH Fla marzo 20. (AP).—Según se desprenden las cosas del campo de entrenamiento de los New York Yankees, la antigua novena que Babe Ruth constituyó tendrá este año cinco outfielders en constante actividad, sin que pueda decirse que ninguno de ellos tenga asegurada definitivamente su posición.

En la época de Babe Ruth, todo el mundo sabía que él, no otro, sería el right fielder regular, quedando abierta la lucha para las otras dos posiciones. Ahora sin embargo, ningún jugador está asegurado, necesitando el mismo Benny Chapman un buen esfuerzo para afianzarse en el line up.

Chapman, desde luego, tendrá derecho a la primera llamada, pero McCarthy no ha decidido aún su posición definitiva. Puede que cuide del left field y puede que pase al center, donde Earl Combs no puede actuar ya con la misma actividad de antes.

La impresión general es que Chapman quedará como center field, mientras los cuatro outfielders restantes se turnan en el left y en el right, así sea derecho o zurdo el lanzador enemigo. En el right field actuará George Selkirk cuando sea un derecho el hurler contrario quedando Jesse Hill para los zurdos, y en el left comenzará Myril Hoag contra los zurdos, mientras Earl Combs actúa para los derechos.

Dixie Walker? Bueno, McCarthy no está muy satisfecho con sus lanzados, y es posible que sea enviado a otro team. Dixie está haciendo cosas este año que él mismo no se atrevía a hacer en 1934, pero, su brazo no luce lo suficiente para impresionar. Sin embargo, está adelantando por días y pudiera ser que alterase los planes de McCarthy antes de la inauguración de la temporada.

Lo más notable del entrenamiento de los Yanks, hasta el presente es la magnífica forma que está demostrando Earl Combs, quien ha sorprendido a todo el mundo, jugando brillantemente, a pesar de que el año pasado se le considero totalmente fuera del base ball.

Combs está demostrando más acometividad que los novatos y supera a Selkirk y a Hill en su trabajo por los jardines.

El manager McCarthy, incidentalmente, tiene la impresión de que su outfield será tan bueno como el mejor de la Liga. «Comparado con el trío que presentábamos en la época en que Ruth estaba en su mejor forma, éste de ahora no vale nada, desde luego, pero, teniendo en cuenta la situación, creo que es tan bueno como el mejor de la Liga» —dice McCarthy.

Entre los novatos, Selkirk es el más destacado. Marse Joe le ha estado enseñando a empujar la pelota hacia el right field, y como resultado, ahora está alcanzando sólidos batazos por el antiguo territorio de Babe Ruth. Esto se hace a fin de que pueda confeccionar algunos homers.

Selkirk tiene 27 años, aunque luce con 31. Pesa 184 libras y mide 6 piés, una pulgada de estatura. El muchacho gusta de aprender y aunque se da cuenta de que no puede cubrir desde el primer momento las botas abandonadas por Babe Ruth, tiene la firme impresión de que algo logrará en ese sentido.

«No pedré ser para los Yanks un segundo Ruth —dice—. Pero, tengo la firme impresión de no dejarme pasar por ningún otro player y creo que iniciaré la temporada como regular. Cambiando el estilo de batear en la forma que lo estoy haciendo, creo que he de conseguir unos 40 home runs durante la temporada. Siempre he tenido punch para regarle a la pelota. Unicamente que nunca, hasta ahora, había sabido emplearlo».

M.E.C.D. 2016

# ESTUVO AYER FIRME EL MERCADO DE CRUDOS, COTIZANDO 2.17, 2.18 Y 2.20, COSTO Y FLETE

## Bolsa de New York

Cierre de ayer por el hilo directo de L. Mendoza y Ca.

| | |
|---|---|
| —A— | |
| Am Radiator | 11⅛ |
| Adams Expr | 4⅞ |
| Air Reducc | 106 |
| Alaska Jun | 16⅜ |
| Alleghany | 1⅛ |
| Allied Chem | 128 |
| Allis Chal | 14¼ |
| Amer Can | 115 |
| Am Car Fou | 11¾ |
| Am F Pow | 3⅛ |
| Amer Ice | 3⅝ |
| Amer Inter | 5 |
| Amer Loco | 10 |
| Am P Light | 2½ |
| Amer Smel | 33 |
| Amer Sugar | 59 |
| Am Sug, p | — |
| Amer T and T | 102⅝ |
| Am Tobac «A» | 74 |
| Am Tobac «B» | 76 |
| Am W Works | 10 |
| Am Woolen | 5¾ |
| Anaconda C | 9 |
| Atchison | 40 |
| Atlan Coast | 22 |
| Atlan Ref | 22¼ |
| Ass D Goods | 9¼ |
| Auburn Auto | 17 |
| Aviat Cor | 3⅝ |
| Amer Bank | 16¼ |
| Amer Metal | 15 |
| —B— | |
| Baldwin Lo | 1⅞ |
| Balt and Ohio | 8½ |
| Bendix Avi | 13 |
| Best and Co | 36 |
| Beth Steel | 24⅛ |
| Borden Co | 22¼ |
| Briggs | 26⅜ |
| Brook Man | 39 |
| Byers A M | 12¾ |
| —C— | |
| Can Pacif | 9⅞ |
| Cann Mills | 32¾ |
| Case T Mach | 49½ |
| C de Pasco | 43 |
| Ches and Ohio | 39⅛ |
| Chi A Isl | 1¾ |
| Chrysler | 33⅞ |
| Coca Cola | 189¾ |
| Col Carbon | — |
| Comm and Sout | 1 |
| Congoleu m | 28¼ |
| Cons Cigar | 7¼ |
| Cons Gas | 19¼ |
| Cons Oil | 7 |
| Cont Can | 67½ |
| Cont Oil | 15⅞ |
| Corn Prod | 64 |
| Coty Inc | 4½ |
| Cuba Co | 1⅛ |
| Cub Amer S | 6 |
| C Am Sug, p | 54½ |
| Cmm-l Solv | 18¾ |
| Chesapeake | 37½ |
| Col Fuel | 1½ |
| Cruc Steel | 17 |
| Cons R Cuba | 2¾ |
| —D— | |
| Del Hudson | 25¾ |
| Del and Lack | 12½ |
| Drug Inc | 10¼ |
| Dupont | 89⅜ |
| —E— | |
| East Kodak | 117⅝ |
| El Auto Lit | 21 |
| El Pow Lig | 2 |
| Elec Bond | 6 |
| Erie (R R) | 8⅜ |
| —F— | |
| Fox Film C | 9¼ |
| Frep Texas | 21 |
| —G— | |
| Gen A Tank | 35 |
| Gen Asphalt | — |
| Gen Elec | 22 |
| Gen Foods | 33½ |
| Gen Motors | 28⅜ |
| Gen Sig Ry | 19½ |
| Gillet Saf | 14 |
| Gimbel Bros | — |
| Gold Dust | 15¼ |
| Goodrich R | 8¼ |
| Goodyear | 17⅜ |
| Gen Bronze | 5½ |
| Great North | 10⅜ |
| —H— | |
| Hershey, com | 76¼ |
| Homestake | 370 |
| Houston Oil | — |
| Hudson Mot | 8¾ |
| —I— | |
| Illi Cent | 10½ |
| Interb R T | 10½ |
| I B Machine | 156 |
| Int Cement | 24⅛ |
| Int Nickel | 23⅛ |
| Inter Tel | 6⅜ |
| Illin Glas | 84½ |
| —J— | |
| Johns Mansv | 41¼ |
| —K— | |
| Kroger Groc | 24¼ |
| Kresge S S | 20⅞ |
| Kelvinator | 15⅞ |
| Kennecot | 14⅞ |
| —L— | |
| Lambert Co | 26½ |
| Ligg Myers | 98½ |
| Loew-s Inc | 34⅝ |
| Loose Wiles | 34½ |
| Lorillard | 19¼ |
| Louisv Nas | 37¼ |
| Ludlum Stl | 14 |
| Lehman Cor | 68¾ |
| Liquid Carb | 26 |
| —M— | |
| Macy (H R) | 35¾ |
| May Dep-t | 37¾ |
| Montgomery | 24⅛ |
| Miss Pac, c | 1½ |
| Miss Pac, p | 2 |
| Murray Corp | 5½ |
| —N— | |
| Nash | 13¼ |
| Nat-l Dist | 27½ |
| Nat-l Bisc | 25¼ |
| Nat-l Cash | 14½ |
| Nat-l Dairy | 13⅛ |
| Nat-l P Li | 6½ |
| N Y Central | 13⅝ |
| North Amer | 11 |
| Norfolk and W | 160 |
| Nort Pacif | 14⅜ |
| —O— | |
| Ohio Oil | 10 |
| Otis Elev | 13⅜ |
| —P— | |
| Packard Mot | 3¾ |
| Paramount | 2½ |
| Pennsylvann | 18⅜ |
| J C Penney | 66¾ |
| Pullman Co | 43 |
| Pub Serv | 24¼ |
| Proc Gamble | 47½ |
| Pure Oil | 6 |
| Puerto Rico | 22½ |
| —R— | |
| Radio Corp | 4¼ |
| Rep I Steel | 10½ |
| Reynolds | 44⅞ |
| Royal Dutch | — |
| —S— | |
| Safeway Sts | 39⅛ |
| Sears Roeb | 35⅛ |
| Simmons Co | 6¾ |
| Soc Vacuun | 12¾ |
| St Paul, p | 2 |
| So Pacific | 13⅞ |
| South Ry | 9 |
| Stan Brands | 14¾ |
| Stand Gas | 3 |
| Stan N J | 37⅜ |
| Stan Oil C | 29½ |
| Stewart War | 7⅜ |
| Studebaker | 2⅞ |
| Sun Oil | — |
| —T— | |
| Texas Co | 18 |
| Texas Gulf | 31⅜ |
| Timken Roll | 30½ |
| —U— | |
| Union Carb | 46⅜ |
| U Pacific | 87⅞ |
| Union Oil | 16⅛ |
| United Cor | 2⅛ |
| Uni Cor, pfd | 24¼ |
| Unit Fruit | 78½ |
| U S Rubber | 11 |
| U S Steel | 28⅞ |
| U Aircraft | 11⅜ |
| U S Ind Alc | 37¼ |
| —V— | |
| Vanadium | 15 |
| —W— | |
| Warner Bros | 2⅝ |
| West Union | 23¼ |
| West Elec | 35¼ |
| Woolworth | 35⅝ |
| W Wrigley | 75 |

## LOS MERCADOS EUROPEOS

LONDRES, marzo 21.—El oro en barras se cotizó hoy en el mercado libre de Londres a 146 chelines y 10 1|2 peniques, contra 145 chelines y 6 peniques el miércoles. El dólar abrió a $4.76 1|4 por libra esterlina.

La Bolsa de Londres abrió inactiva y a precios sostenidos.

No ha variado el tipo del Banco de Inglaterra.

Han sido adquiridas por cuenta ignorada las 494,000 libras esterlinas en oro en barras que había disponibles en el mercado libre de Londres.

La plata estuvo inactiva y a precios sostenidos.

PARIS, marzo 21.—El dólar americano abrió a 15.15 1|2 francos.

## MERCADO DE MANTECA

Ciere ayer, en Chicago, recibido por el hilo directo de Luis Mendoza y Compañía:

| | |
|---|---|
| Mayo | 12.55 |
| Julio | 12.55 |
| Septiembre | 12.57 |
| Granel | 12.87 |

## ACCIONES DE LOS BANCOS

Cierre ayer en New York, recibido por el hilo directo de Luis Mendoza y Compañía:

| | |
|---|---|
| Guaranty | 242 |
| Chase | 21⅜ |
| City | 19⅜ |
| Irving | 13¼ |
| Chemical | 37¼ |
| Bankers | 56⅛ |
| First National | 1.650 |
| Hanover | 107 |
| Boston | 28⅞ |
| Royal Bank | 153 |

## El Oro y la Plata

Cotizaciones efectuadas ayer, al cierre de la Bolsa de la Habana:

**Al contado:**

| | | |
|---|---|---|
| Plata contra billete americano | 99⅝ | 99⅞ |
| Oro acuñado contra billete americano | 159 | — |

CASTELEIRO Y VIZOSO
TALLER DE REPARACION
MAQUINAS DE ESCRIBIR

## MERCADO DE PIELES

Cierre ayer, en New York, recibido por el hilo directo de Luis Mendoza y Compañía:

**Nuevo:**

| | |
|---|---|
| Marzo | 8.70 |
| Junio | 8.95 |
| Septiembre | 9.25 |
| Diciembre | 9.46 |

## MERCADO DE CAFE

Cierre ayer, en la Bolsa del Café de New York, recibido por el hilo directo de Luis Mendoza y Cía.:

| | |
|---|---|
| Marzo | 4.98 |
| Mayo | 5.01 |
| Julio | 5.08 |
| Septiembre | 5.17 |
| Diciembre | 5.26 |

## MERCADO DE ALGODON

Cierre ayer, en New York, recibido por el hilo directo de Luis Mendoza y Compañía:

| | |
|---|---|
| Marzo | 10.64 |
| Mayo | 10.72 |
| Julio | 10.75 |
| Octubre | 10.35 |
| Diciembre | 10.44 |
| Enero | 10.46 |

BUFETE DE
JOSE I. RIVERO
Notario: FELIPE RIVERO
Chacón No. 25
HABANA
Teléfonos:
M-1472
A-8142

## Cotizaciones

NUEVA YORK, marzo 21. AP.—Cotizaciones al cierre de la Bolsa de New York:

Acciones: 889.310.

Bonos: $11.302.000.

**COTIZACION DE LA PESETA**

La peseta española se cotizó al cierre del mercado ayer, a razón de 7.29.92 por dólar.

**COTIZACION DEL FRANCO**

El franco francés se cotizó ayer al cierre del mercado, a razón de 15.10 por dólar.

**COTIZACION DE LA LIBRA**

La libra esterlina se cotizó ayer, en el mercado local, a $4.76¼.

**HABANA CLEARING HOUSE**

Las compensaciones de cheques entre los Bancos asociados al Habana Clearing House, ascendieron, en la liquidación de ayer a $2.086.365.85.

## TABACO

Otro factor que sin duda, conocida la realidad del mercado, ha de influir en estos momentos en lo que respecta a las clases bajas de todas las procedencias, es la decisión del Monopolio Japonés de comprar cantidades cuyo valor podría ascender hasta cien mil pesos, según el tipo del cambio. Se reciben también estos días pedidos de varias de esas clases, desde Holanda, Canarias y otros mercados que acostumbran comprar manchados, capadura, botes y principal de Remedios, amén de tipos similares de Vuelta Abajo.

Algunos tenedores han rehusado órdenes; otros cotizan precios más altos que los que dieron hace un mes, y algunos de los que han aceptado servir pedidos, buscan lotes para completar.

En determinadas zonas productoras hay algunos vegueros que retienen aún sus clases bajas. Pero no se deshacen de ellas si no les compran las otras clases. Son lotes con los que no hay que contar. Aunque los vendieran, dado que no suman cantidad importante, en nada cambiaría la realidad del mercado.

En éste siguen los mismos compradores que hemos mencionado en nuestras últimas informaciones.

Oportunamente diremos el total de las clases bajas que adquieran.

Y el consumo interno de cigarrillos sigue aumentando; factor éste que hará salir al mercado a otros fabricantes. El aumento en enero del presente año sobre enero de 1934, fué de unos seis millones de cajetillas. Teniendo en cuenta que los datos comprenden solamente la producción de las grandes fábricas, pues al margen del impuesto se manufacturan y consumen también cigarrillos...

## GANADO

**LOS PRECIOS EN PIE**

Precios pagados por compradores, entregado el vacuno en el punto de origen, y en esta capital el de cerda y lanar:

| | Ctvs. Libra |
|---|---|
| Vacuno, a | 3 |
| Cerda, de 7 a | 8 |
| Lanar, a | 2½ |

**LOS PRECIOS DE LA CARNE**

Los precios que rigen en los Mataderos de esta capital para las carnes, son los siguientes:

| | Ctvs. Kilo |
|---|---|
| Vacuno, de 13 a | 14 |
| Cerda, de 25 a | 30 |
| Lanar, de 15 a | 20 |

**MATADERO DE LUYANO**

Se sacrificaron ayer, en el Matadero de Luyanó:

| | Cabezas |
|---|---|
| Vacuno | 130 |
| Cerdos | 31 |
| Carneros | 10 |

**MATADERO INDUSTRIAL**

Se sacrificaron ayer, en el Matadero Industrial:

| | Cabezas |
|---|---|
| Vacuno | 108 |
| Cerdos | 53 |
| Carneros | 53 |

**CARROS ENTRADOS**

Ninguno.

## Una firma operadora compró para abril y mayo mil tdas. de Filipinas a 3.10 derechos pagos

A última hora se reportaron ventas de Cuba a razón de 2.17 y 2.18, costo y flete. El refinado se mantuvo firme y con buenas extracciones. Acabaron cinco Ingenios más

Antes de la apertura del mercado ayer, se reportó que la American Sugar había comprado 25,000 sacos de Cuba, para embarcar en este mes, a 2.15 costo y flete, y que una firma operadora había comprado otros 25,000 sacos, también de Cuba, para embarque en mayo, a 2.18 costo y flete.

El mercado abrió luego con tono firme y con ofertas de unas 50,000 toneladas de Cuba, Filipinas y Puerto Rico, prontas entregas y embarques en abril, a la base de 3.10.

Los refinadores en esos momentos no pagaban más de 3.05 o su equivalente 2.15 costo y flete para prontembarque, y para arribos en abril 3.08.

Al mediodía una firma operadora compró 1,000 toneladas de Filipinas, para embarque en abril-mayo, a 3.10, tipo equivalente a 2.20 coso y flete.

A última hora se recibió la noticia de que habían sido vendidos dos cargamentos de Cuba, para embarque en la segunda quincena de mayo, a 2.17 y 2.18 costo y flete. Sin otros detalles.

Los crudos en los almacenes afianzados de New York, eran ayer los mismos que había el miércoles: 433,537 sacos.

**Los Futuros:** Actuaron flojos en la Bolsa del Azúcar de New York, bajo los efectos de ventas diseminadas por cuenta de las casas comisionistas, la mayor parte de las cuales tuvieron por objeto, con su acción, de recoger utilidades; ejerciendo demanda otras firmas del ramo. En los primeros momentos de la tarde los contratos viejos estaban 5 puntos más altos en el mes «spot» y unos 2 puntos más bajos en las entregas restantes. Los contratos nuevos estaban de 0 a 2 puntos más bajos. Al cierre quedaron como verá el lector en otra parte de esta página. Las ventas del contrato número 1 sumaron 2,400 toneladas, y las del número 3 ascendieron a 32,350.

**El Refinado:** Mantuvo su firmeza, pero no experimentó cambio en los precios. Las extracciones fueron bastante buenas. Circularon rumores acerca de la actitud de algunos refinadores respecto a la cancelación de contratos cerrados a 4.30, dando al comercio una utilidad de diez centavos. Otras versiones se oyeron también. Pero nada en concreto.

**Mercado de Londres:** Cerró con tono firme. Había vendedores de crudos de Santo Domingo al equivalente de 0.85½ libre a bordo de Cuba. Las cotizaciones de la Terminal al cierre, fueron las siguientes:

| | Cierre del 20 | Cierre del 21 |
|---|---|---|
| Marzo | 4/ 6¾ | 4/ 7¾ |
| Mayo | 4/ 7½ | 4/ 8½ |
| Julio | 4/ 8¼ | 4/ 9¼ |
| Agosto | 4/ 9¼ | 4/10 |
| Octubre | 4/ 9¾ | 4/10½ |
| Diciembre | 4/11¼ | 4/11½ |
| Marzo | 5/ | 5/ 1¼ |

**Centrales que Terminan:** El «San José», que dijimos había terminado, molió 63,997 sacos. El «Washington» acabó, con 87,634 sacos, y el «Gómez Mena», con 208,953 sacos. También acabaron la molienda, pero no habían reportado cantidad hasta ayer, el «Céspedes», el «Narábal» y el «Merceditas», de la Cuban American.

**En Puertos del Atlántico:** El movimiento de azúcares en los pertos del Atlántico, según Willett & Gray, fué como sigue:

| Semana terminada en marzo 16 | Toneladas |
|---|---|
| Arribos | 60,494 |
| Derretidos | 48,673 |
| Existencia en manos de Importadores | 134,532 |
| Existencia en manos de Refinadores | 160,032 |
| **Igual semana año 1934** | **Toneladas** |
| Arribos | 50,000 |
| Derretidos | 42,000 |
| Existencia en manos de Importadores | 131,000 |
| Existencia en manos de Refinadores | 104,000 |

## COTIZACIONES DE AZUCARES

(APRECIACION DEL MERCADO POR LUIS MENDOZA Y COMPAÑIA)

Habana, marzo 21 de 1935. — 3 P. M.

| AZUCAR CENTRIFUGA. | Anterior | Hoy |
|---|---|---|
| Costo y flete, New York | 2.15 | 2.15 |
| Cuota Americana libre «LAB» | 2.02 | 2.02 |
| Cuota Americana. Retención 1936 «LAB» | 1.87 | 1.87 |
| Cuota otros países «LAB» | 0.85 | 0.85 |
| Consumo local «LAB» | nominal | nominal |
| Cuatro cuotas «LAB» | nominal | nominal |
| Tres cuotas de embarque «LAB» | 1.62 | 1.62 |

## PRECIOS DE LA BOLSA DE NEW YORK DE LOS AZUCARES CRUDOS PARA ENTREGAS FUTURAS

Marzo 21 de 1935. — (Por el hilo directo de Luis Mendoza y Compañía)

CONTRATO NUMERO 1

| Anterior | Meses | Abre | Máx. | Mín. | Cierre |
|---|---|---|---|---|---|
| 2.22 | Enero | 2.19 | — | — | 2.19 |
| 2.12 | Marzo | 2.13 | 2.20 | 2.13 | 2.19 |
| 2.12 | Mayo | 2.12 | 2.08 | 2.08 | 2.08 |
| 2.19 | Julio | 2.18 | 2.18 | 2.17 | 2.16 |
| 2.23 | Septiembre | 2.23 | 2.25 | 2.24 | 2.21 |
| 2.30 | Diciembre | 2.30 | 2.30 | 2.28 | 2.27 |

CONTRATO NUMERO 3

| | | | | | |
|---|---|---|---|---|---|
| 2.09 | Marzo | 2.06 | 2.06 | 2.06 | 2.06 |
| 2.11 | Mayo | 2.11 | 2.11 | 2.11 | 2.08 |
| 2.18 | Julio | 2.18 | 2.19 | 2.16 | 2.16 |
| 2.23 | Septiembre | 2.23 | 2.24 | 2.21 | 2.20 |
| 2.28 | Diciembre | 2.28 | 2.29 | 2.26 | 2.26 |
| 2.18 | Enero | 2.16 | 2.16 | 2.16 | 2.16 |

THE BOSTON SURETY CO.
S. A.
FIANZAS INTACHABLES
Administrador General: MOISES MAESTRI
Manzana de Gómez 364-366 — Teléfono M-2517.
Garantizadas sus operaciones con Bonos de la República.

GODOY & MALARET
SEGUROS Y FIANZAS
(Insurance and Bonding)
Teléfono M-9866
AGUIAR 77
HABANA, CUBA

## MERCADO DE GRANOS

Cierre ayer, en la Bolsa de Granos, de Chicago, recibido por el hilo directo de Luis Mendoza y Cía.:

| | |
|---|---|
| **Trigo:** | |
| Mayo | 94 |
| Julio | 91⅝ |
| Septiembre | 91¼ |
| **Maíz:** | |
| Mayo | 78⅛ |
| Julio | 73¾ |
| Septiembre | 70⅛ |
| **Avena:** | |
| Mayo | 43⅞ |
| Julio | 39¼ |
| **Centeno:** | |
| Mayo | 55⅛ |
| **Trigo de Winnepeg:** | |
| Mayo | 84⅛ |
| Julio | 83⅝ |

## VALORES

Siguieron firmes ayer los bonos de la República de deudas exteriores; los de la Deuda Interior 1935, y los de la Estabilización del Azúcar. Los de Obras Públicas actuaron con ligeras oscilaciones, pero denotando un tono algo más sostenido. Después del cierre del mercado, había compradores de estos bonos, al contado y a plazos.

Los bonos de las compañías y empresas, cuya firmeza hemos destacado estos días, mantuvieron su posición favorable. Los de la Havana Electric alcanzaron un precio mejor, después de la pesadez que han estado ofreciendo últimamente.

Sigue el interés especulativo en las acciones. Las de la Jarcia de Matanzas, cuya tendencia es de avance, actuaron firmes. Fueron solicitadas las preferidas de los Ferrocarriles Consolidados de Cuba. Firmes las fundadoras y beneficiarias de la Nueva Fábrica de Hielo. Quietos otros valores.

En el salón de contrataciones de la Bolsa de la Habana y fuera de pizarra, se operó en bonos del Estado, entre ellos los de Obras Públicas; en bonos de la Habana Electric Railway; en acciones de la Cuban Telephone, de los Ferrocarriles Unidos, de Havana Electric Utilities preferidas, y de los Consolidados de Cuba.

El estado de la recaudación de los Ferrocarriles Unidos recibido ayer en la Bolsa, dice como sigue:

| | |
|---|---|
| En la semana terminada el 16 de marzo 1935 | $ 211,827.90 |
| En igual período del año 1934 | $ 241,291.36 |
| Diferencia de menos esta semana | $ 29,463.46 |
| Total desde el primero de julio | $3.975,478.14 |
| En igual período del año 1934 | $2.956,901.46 |
| Diferencia de más este año | $1.018,576.68 |

## CAMBIOS EN NEW YORK

Cierre ayer, en New York, recibido por el hilo directo de Luis Mendoza y Compañía:

| | |
|---|---|
| Libra esterlina | 4.75⅞ |
| Francos | 6.59½ |
| Pesetas | 13.67 |

## Bonos de Cuba

Cierre ayer, en New York, recibido por el hilo directo de Luis Mendoza y Compañía:

| | Comp. | Vend. |
|---|---|---|
| **República de Cuba:** | | |
| Speyer, 5% | 94½ | — |
| Speyer, 4½% | 83 | — |
| Morgan, 5% | 81 | 93 |
| Morgan, 5½% | 77¼ | 79 |
| O. Públicas, 5½% | 24½ | 25 |
| Hav. Elec. Ry., 5% | 28 | 31 |
| Hav. Elec. Ry., | 4 | 5 |
| Cuba Railroad, 5% | 32½ | 33 |
| Cuba Railroad, 7½ | 28½ | 31⅛ |
| Cuba Northen, 5½ | 42 | 43½ |
| Eastern Sugar, 7½ | 7½ | 7⅝ |
| Manatí Sugar, 7½ | 12⅝ | 21 |
| Inte. Tel. | 59½ | 60½ |

## Bolsa de la Habana

Ultimas cotizaciones de ayer en la Bolsa de la Habana

**COTIZACION OFICIAL**

**Bonos y Obligaciones**

| | Comp. | Vend. |
|---|---|---|
| **República de Cuba:** | | |
| Speyer, 1904 | 94 | 100 |
| Deuda Int., 1905 | 69½ | 71 |
| Cuatro y medio, 1909 | 84½ | 100 |
| Morgan, 1914 | 85 | — |
| Morgan (5½) 1923 | 79 | 81 |
| O. Públicas (5½) 1945 | 25 | 26 |
| Obligs. Oro (5½) 1935 | 17 | 40 |
| Recibos de Depósito de Obligaciones Oro | 7 | 14 |
| Azúcar (5½) 1940 | 85 | — |
| **Rep. Cuba, Morgan (Seriados) 5½% — 1927:** | | |
| G. Vence 1 julio 1934 | 80 | — |
| H. Vence 1 julio 1935 | 75 | 90 |
| I. Vence 1 julio 1936 | 73 | 90 |
| J. Vence 1 julio 1937 | 72 | 90 |
| Ayunt. Hab. 1a. Hipt. | 92 | 110 |
| Ayunt. Hab. 2a. Hipt. | 94 | 110 |
| Centro Asturiano | 35 | — |
| B. Territorial, Serie B | 40 | 52 |
| Cervecera | 28 | 45 |
| Cervecera. Obli. no hip. | 5 | 7 |
| Gas | 96 | 110 |
| Hav. Elec. (Consol.) | 28 | 33 |
| Hav. Elec., Debentures, Obligs. no hip. | 4½ | 7 |
| Jarcia Matanzas | 95 | — |
| Edificio La Metropolitana, S A | 10 | — |
| Mercados de Abasto y Consumo 1a. Hipt. | 33 | 50 |
| Nueva Fábrica de Hielo | 90 | 101 |
| Papelera Serie B | 78 | — |
| Teléfono | 63 | — |
| Unidos | 12 | — |

**ACCIONES**

| | Comp. | Vend. |
|---|---|---|
| B. Territorial | 7 | — |
| B. Territorial (Benef.) | — | — |
| Cervecera | 30 | — |
| F. C. Consolidados de Cuba, P | 2⅞ | 3½ |
| Cuba, R R | 4½ | — |
| Fibras y Jarcia | 10 | — |
| Hav. Elec. Utilities Co., P 6 por 100 | 16 | 20 |
| Hav. Elec. Utilities Co., P 5 por 100 | 1 | 12 |
| Hav. Elec. Utilities Co., Preferidas | 2¾ | 6 |
| Hav. Elec. Utilities Co., Comunes | ¼ | 1½ |
| Jarcia, P | 30 | — |
| Jarcia P. Ex-Dvdo. en Acciones | 30 | — |
| Jarcia, C | 4 | 6 |
| Licorera de Cuba | 4 | — |
| Metropolitan Auto | 100 | — |
| Naviera, P | 5 | 12 |
| Naviera, C | 1¼ | 4 |
| Nueva Fábrica de Hielo | 105 | — |
| Nueva Fábrica de Hielo, beneficiarias | 18¾ | — |
| Pesca, P | 20 | — |
| Pesca, C | 4 | — |
| Teléfono, P | 25 | 40 |
| Teléfono, C | 7 | — |
| Unidos | 2⅞ | 4 |
| Unión Oil | 1 | 3 |

**COTIZACION A TERMINO**

Ayer, a las 3.30 p. m.

**Entregas: días 15 y último de mes**

**Bonos y Obligaciones**

| | Comp. | Vend. |
|---|---|---|
| **República de Cuba:** | | |
| Speyer, 5 por 100 | 94 | 100 |
| Deuda Interior | 69¾ | 71 |
| Speyer, 4½ por 100 | 84½ | — |
| Morgan, 5 por 100 | 85 | — |
| Morgan, 5½ por 100 | 79 | 81 |
| O. Públicas, 1945 | 25⅜ | 26 |
| Obligaciones Oro | 17 | 40 |
| Recibos de Depósitos de Obligaciones Oro | 7 | 13 |
| Azúcar | 86 | — |
| Julio 1934, G. Morgan | 80 | — |
| Julio 1935, H. Morgan | 75 | — |
| Julio 1936, I. Morgan | 73 | — |
| Julio 1937, J. Morgan | 72 | — |
| Ayuntamiento, 1a. | 92 | — |
| Ayuntamiento, 2a. | 95 | — |
| Centro Asturiano | 35 | — |
| Cervecera Internacional | 28 | 43 |
| Cervecera Internacional, Obligs. no hip. | 5 | — |
| Gas y Electricidad | 96 | — |
| Hav. Elec. Railway Co. | 29½ | — |
| Hav. Elec. Ry. Comp., Obligs. no hip. | 4⅝ | 7 |
| Jarcia de Matanzas | 95 | — |
| Nueva Fábrica de Hielo | 91 | — |
| Pap. Cubana, Serie B | 76 | — |
| Cuban Telephone Co. | 63 | — |
| Unidos | 12 | — |

**ACCIONES**

| | Comp. | Vend. |
|---|---|---|
| Cervecera Internacional | 30 | — |
| F. C. Consolidados, P | 2⅞ | 4 |
| Cuba Railroad, P | 5 | — |
| H. E. Utilities, P | 16⅜ | 18½ |
| H. E. Utilities, Pretes | 7 | 12 |
| Hav. Elec. Ry. Co., P | 2¾ | 5 |
| Jarcia, P | 30 | — |
| Jarcia, Ex-Div. en Acciones | 30 | — |
| Jarcia, C | 4 | — |
| Licorera de Cuba | 4 | 7 |
| Naviera, P | 6 | 12 |
| Naviera, C | 1 | — |
| Nueva Fábrica de Hielo | 110 | — |
| Nueva Fábrica de Hielo, beneficiarias | 18½ | 25 |
| Teléfonos, P | 26 | 40 |
| Ferrocarriles Unidos | 3 | 4 |
| Unión Oil Co. | 2 | 3¾ |

## CAMBIOS

Tipos de venta ayer, en Bancos de esta capital:

| | |
|---|---|
| New York, cable | 1/10P. |
| New York, vista | 1/10P. |
| Londres, cable | 4.76¾ |
| Londres, vista | 4.76 |
| Madrid, cable | 13.70 |
| Madrid, vista | 13.68 |
| París, cable | 6.62 |
| París, vista | 6.61 |
| Italia, cable | 8.35 |
| Italia, vista | 8.34 |
| Bélgica, cable | 23.40 |
| Bélgica, vista | 23.38 |
| Alemania, cable | 40.35 |
| Alemania, vista | 40.33 |
| Hong Kong, cable | 47.70 |
| Hong Kong, vista | 47.65 |
| Toronto, cable | ¾D. |
| Toronto, vista | ⅞D. |
| Amsterdam, cable | 67.70 |
| Amsterdam, vista | 67.68 |
| Buenos Aires, cable | 26.50 |
| Buenos Aires, vista | 26.40 |
| Suiza, cable | 32.50 |
| Suiza, vista | 32.48 |

## MERCADO DE METALES

Cierre ayer, en New York, recibido por el hilo directo de Luis Mendoza y Compañía:

| | |
|---|---|
| Cobre | 6.70 |
| Nickel | 35 |
| Plata | 58¾ |
| Plomo | 3.60 |
| Zinc | 4.25 |
| Manganeso | 22.00 |

## OFICIAL

**ANUNCIO**

República de Cuba, Secretaría de Defensa Nacional, Ejército Constitucional, Cuartel Maestre General, Habana, 9 de marzo de 1935. Hasta las 9 a.m. de los días de los meses de abril y mayo de 1935, que se expresan a continuación, se recibirán en estas oficinas sitas en Diaria y Sánchez Figueras, proposiciones en pliegos cerrados para suministros y entrega al Ejército, durante el año fiscal 1935 a 1936, de los artículos que comprenden los siguientes pliegos: MADERAS, CAMAS Y UTILES VARIOS, día 22; ARTICULOS DE COCINA Y COMEDOR, día 23; UTILES Y EFECTOS DE OFICINA Y MATERIAL DE IMPRENTA día 25; MATERIAL DE HERRAJE Y HERRAMIENTAS DE MECANICA y UTILES DE LIMPIEZA e HIGENE día 26; MEDICINAS, INSTRUMENTOS DE CIRUGIA HUMANA Y VETERINARIA Y MATERIAL DE CURACION día 29; HERRAMIENTAS DE CONSTRUCCIONES día 30; MATERIALES DE CONSTRUCCIONES día 2; ACCESORIOS PARA TRANSPORTES Y MATERIAL ELECTRICO Y EFECTO DE ALUMBRADO día 3; ARTICULOS PARA LA CONSERVACION DEL MATERIAL Y ARTICULOS VARIOS Y MATERIAL TELEFONICO día 6; EFECTOS DE TALABARTERIA Y ARNESES día 8; ZAPATOS día 9; ARTICULOS Y MATERIALES DE COSTURA Y VESTUARIO Y SOMBREROS día 10; y entonces las proposiciones se abrirán y leerán públicamente. Se darán pormenores a quien los solicite. M. López Migoya, Teniente Coronel del Ejército Constitucional, Cuartel Maestre General.

DIVORCIOS RAPIDEZ ECONOMIA
DRES. CALVO-FERRER
CUBA 49 (Esq. Obrapía) M-6665
Ed. ARIOSA 2º Piso
SEPA EL COSTO, HONORARIOS FIJOS

# COMPAÑIA CUBANA DE FIANZAS

## BALANCE GENERAL

### EN 31 DE DICIEMBRE DE 1934

**ACTIVO**

| | | |
|---|---|---|
| **ACTIVO CORRIENTE:** | | |
| Efectivo | $ 114,792.40 | |
| Primas a cobrar | 114,740.19 | |
| Siniestros Recobrables (Reaseguro) | 66,934.81 | |
| Deudores Varios | 24,424.80 | |
| Intereses vencidos y no cobrados | 7,681.36 | |
| Reaseguro, Comisiones y Contribuciones no devengadas | 43,029.13 | $ 371,602.69 |
| **ACTIVO FIJO:** | | |
| Bienes Raices (Precio de adquisición) | $ 214,419.78 | |
| Hipotecas | 118,194.41 | |
| Valores dados a la Secretaría de Hacienda en Garantía de nuestras operaciones | 150,000.00 | |
| Valores (Cotización Oficial) | 23,051.00 | |
| Moblaje | 3,182.47 | |
| Organización | 25,000.00 | " 533,847.66 |
| | | $ 905,450.35 |

**PASIVO**

| | | |
|---|---|---|
| **PASIVO CORRIENTE:** | | |
| Pendiente de Pago | $ 26,682.83 | |
| Reaseguro a Pagar | 49,411.30 | |
| Reservas: | | |
| Seguro Obrero.— $ 138,145.92 | | |
| Automóviles.— $ 1,202.25 | 139,348.17 | |
| Primas no devengadas | 87,957.68 | $ 303,399.98 |
| CAPITAL, RESERVAS Y SUPERAVIT: | | |
| Capital en Acciones: | | |
| Autorizado: $500,000.00 | | |
| Emitido: 3,842 acciones de a $100.00 | $ 384,200.00 | |
| Fondo de Reserva: | | |
| Reserva estatutaria del Dpto. de Seguro Obrero $100.000.00 | | |
| Reserva para revaluación de Valores 23,095.00 | 123,095.00 | |
| Superávit: | 94,755.37 | " 602,050.37 |
| | | $ 905,450.35 |

Vto. Bno:
C. G. DE MENDOZA
Presidente.

CARLOS M. VARONA,
Vice-Secretario.

S. L. MADURO,
Vice-Pte. y Director General.

J. GUTIERREZ
Contador.

M.E.C.D. 2016

# Anuncios Clasificados de Utima Hora

## ALQUILERES

### HABANA

a-1

**Para un buen Establecimiento**

Se alquilan baratos, los bajos de

**O'REILLY 51**

frente a la Metropolitana. Informan por teléfono: M-7911. Llaves en el tercer piso.

**CASA UNIVERSIDAD ALQUILO BARATA** casa de una sola planta, con todas las comodidades. San Lázaro entre L y M. Informan: Librería Albela. U.5783. A.1

**SUAREZ 102, SEGUNDO PISO, TRES** cuartos, sala, comedor y servicio. Muy fresca. Siempre agua. Llaves en la Bodega. Informes, en la misma y Corrales 85, José Pérez. A-1

**SE ALQUILA EL PRIMER PISO DE** Lamparilla número 35, esquina a Compostela, compuesto de sala, comedor, dos cuartos, cocina y demás servicios. Informan, en los bajos. A-1

**INFANTA NUMERO 79, ENTRE SALUD** y Jesús Peregrino. Lugar inmejorable. Una de las mejores Avenidas de la Ciudad. Preciosa y amplia casa: portal, sala, 3 hermosas habitaciones, baño intercalado completo, servicio de servidumbre, etc. Precio inigualado. Informes: Goizueta. Telf. F-3937. A-1

**AMARGURA 77, ALQUILO HERMOSOS** bajos; sala, saleta, cuatro cuartos, comedor al fondo, cuarto y servicios criados, buen patio. Precio último, 35 pesos. Informan: Telf. F-3036. A-1

a-2

### VEDADO

**ALTOS, MODERNOS Y FRESCOS, EN** 27 número 441, esquina a Calle Ocho Vedado: cuatro habitaciones, recibidor, sala, hall, comedor y servicios sanitarios modernos y portal. A-2

**G, ENTRE C Y D., PRECIOSISIMA** residencia, de frente, en el tercer piso de nuestro moderno Edificio Tamiami. Vista bellísima al mar y a toda la Ciudad. Fresquísimo y ventilado: sala, saleta, 4 amplias habitaciones, baño intercalado, hall central, pantry, cocina, servicio de servidumbre, etc. Elevador y empleados, día y noche. Precio inigualado. Informes Goizueta. F-3937. A-2

**G, NUMERO 67, ALTOS, ESQUINA** a 21, muy frescos: 5 habitaciones, sala, saleta, baño, cocina ,terraza, etc., cerca Colegio La Salle. Precio módico. A-2

**SE ALQUILAN LOS MODERNOS,** amplios y frescos altos, B. número 236, entre 29 y 31, Vedado. Acabados de pintar. Informes en los bajos. A-2

a-4 Marianao y sus Repartos

**SE ALQUILA, EN ALTURAS DE** Almendares, regia casa, Avenida de Los Aliados 17. Informan en la misma A-4

**PEQUEÑA RESIDENCIA, EN MI**ramar, próxima a Las Ursulinas y frente al tranvía: tres y cuatro habitaciones, dos baños de lujo, dos cuartos de criados y garage. Agua abundante. Lujo y confort. Informan: 7: esquina a 4, Reparto La Sierra. Telf. FO-1423. A-4

b-1 NAVES Y LOCALES

**ALQUILO NAVE UNA SOLA PLANTA,** con azotea, barata, 500 metros capacidad, media cuadra muelles de Tallapiedra. Revillagigedo 120. Informan Librería Albela, U.5783. B.1

**ALQUILO AMPLIOS BAJOS PARA** comercio o almacén de tabaco, en Monte 68 informan en el mismo. Teléfono A.1529. B.1

**GRAN LOCAL, DE ESQUINA, EDI**ficio de mampostería, moderno, bien situado, con armatostes, amplia habitación, con cocina y servicio, en 18 pesos. Los Pinos, Avenida Apóstol y Betancourt, próximo Paradero de Miraflores. F-2225. B-1

b-2 APARTAMENTOS

**ALQUILO APARTAMENTOS ALTOS,** en azoteas: Aramburo 42 y Romay 25, nuevos, baratos. Véalos. Informan: Librería Albela. U-5783. B.2

b-4 HABITACIONES

**ANTIGUO HOTEL «JEREZANO», EL** mejor punto y vista de La Habana. Habitaciones amplias, balcón a la calle. Otras, para persona, muebles y ropa cama: $11., Prado 102, altos, esquina Virtudes. B-4

**ELEGANTE RESIDENCIA FAMI**liar, Consulado 56 y 60, altos; y casa de familia de Consulado 92-A., altos. Habitaciones y apartamento, balcón, teléfono, comidas, etc. B-4

**SEÑORA SANCHEZ, VIUDA DE** Walton, alquila dos habitaciones, con o sin recibidor y baño privado, Edificio Castro, cuarto piso, 25 y O., Vedado. B-4

b7 CASAS DE COMIDAS

**SIRVO EXCELENTE COMIDA PAR**ticular a domicilio, de primera, especial y a hora fija. Admitimos abonados al comedor, Consulado 56 y 60, altos, residencia familiar. Telf. M-3487. B-7

## SE SOLICITAN

s-P Personas de Ignorado Paradero

**PARA ASUNTO URGENTISIMO, FA**milia reclama a Cándido Mínguito Sanz, que trabajaba, en el año 1921, en San Germán del Oriente, (Vuelta Abajo). Su hermano Eladio, que vive en Barcelona, Calle Gómiz 17, bajos. Ambos, son de la provincia de Burgos, España. SP.

s-A Solicitud de Alquileres

**NECESITO LOCAL, PARA ALQUI**lar con contrato, sobre 50 metros, entotal, en Cuatro Caminos, Esquina de Toyo, Belascoain, Galiano, Sol o Muralla. A-3070. SA.

s-1 CRIADAS Y CRIADOS

**SE SOLICITA CRIADA DE MANO,** ha de dormir en la colocación, en la misma una para cocinar y lavar. Para tres de familia. Calle 12 entre 3a y 4a Avenida. Ampliación de Almendares. Teléfono FO.2209.

**SE SOLICITA UNA MUCHACHA** blanca para criada de mano solamente en A. y Calzada. Sueldo $10. S.1

s2 COCINERAS Y COCINEROS

**SE SOLICITA UNA CRIADA ESPA**ñola que duerma en la colocación y una cocinera. San Lázaro 325 esquina a Basarrate, altos. Si no sabe cumplir con su deber que no se presente. S.2

**SE SOLICITA UNA COCINERA PE**ninsular o país para 3 de familia, que ayude en la limpieza. Dormir en el acomodo .Sueldo: 8 pesos, Zanja 67 G, bajos. S.2

**SE SOLICITA UN COCINERO BLAN**co para larga familia, que tenga buenas referencias. Calle D entre Línea y 11 Vedado. De 3 a 5 de la tarde. S.2

**SE SOLICITA UNA MUCHACHA ES**pañola, para cocinar y limpiar, a corta familia. Si no sabe cocinar bien, que no se presente. Sueldo: 10 pesos y que duerma fuera, Prado 106, primer piso. S-2

**COCINERA JOVEN, BLANCA, QUE** ayude a los quehaceres, se solicita para dos personas y dormir fuera, en Concordia 197 y medio, altos, entre San Francisco e Infanta. S-1

**SE SOLICITA UNA ESPAÑOLA, PA**ra cocinar y limpiar a familia corta, en casa pequeña. Se exigen referencias. Después de las 8, Hospital número 63-B., segundo piso. S-2

s-11 Agentes y Vendedores

**NECESITAMOS VARIOS HOMBRES** con referencias, que sean compradores y que conozcan el comercio, para vender víveres, a comisión. Preguntar por Sdmitd, San José 126 y medio. De 10 a 11, exclusivamente. S-11

## SE OFRECEN

s1 CRIADAS Y CRIADOS

**COCINERA REPOSTERA ESPAÑO**la de mediana edad, desea colocarse en casa de moralidad Tiene referencias, no duerme en la colocación. Informes F.6093. O-1

**OFRECE SUS SERVICIOS UN ES**pañol para criado de mano, Inmejorables recomendaciones. Informes Telf. F-6219.

**SE OFRECE JOVEN ESPAÑOLA PA**ra criada de mano o manejadora, con inmejorables referencias, igual para Hotel. Telf. I-3447. O.1

**SE DESEA COLOCAR UN JOVEN** japonés, de criado de mano. Tiene buenas referencias. Llame: Telf. A-6931. O-1

**SE DESEA COLOCAR UNA MUCHA**cha, de color, para la limpieza o criada de cuartos y coser algo, en una casa pequeña. Tiene buenas referencias. Para informes: Telf. M-4025. O-1

**SE DESEA COLOCAR UNA ESPA**ñola, de mediana edad, de criada de mano o cocinar y limpiar a matrimonio solo. Informan: Amargura 94, habitación 10 O-1

**SE DESEA COLOCAR UNA MUCHA**cha española, para criada de mano o para cocinar y limpiar a corta familia. Tiene referencias. Telf. F-6404 O-1

**SE DESEA COLOCAR UN CRIADO** español, práctico en todos los quehaceres que requiere un servicio fino, en casa de familia. Tiene buenas referencias de donde ha estado. Telf. M-4267. O-1

**SE DESEAN COLOCAR DOS ESPA**ñolas, de criadas de mano, cuartos o manejadora. Tienen referencias. Telf. F-6261. O-1

s2 COCINERAS Y COCINEROS

**UNA COCINERA ESPAÑOLA DE** mediana edad desea colocarse, tiene referencias y duerme en la colocación. Aguila 231, teléfono A.3090. O.2

**DESEA COLOCARSE UNA ESPA**ñola, es cocinera y repostera en pastelería y otra española, para cocinar y limpiar, tienen referencias. Teléfono F.3258. O.2

**SE OFRECE UNA PENINSULAR,** para cocinar. Entiende de repostería. Menos de 15 pesos, no llamen. Telf. A-6023. O-2

**SE DESEA COLOCAR UNA JOVEN** Tiene referencias y duerme en la colocación. Telf. U-5470. O-2

## SE OFRECEN

s2 COCINERAS Y COCINEROS

**SE DESEA COLOCAR UNA ESPA**ñola, de cocinera y repostera, cocina bien a la criolla y española. Hace plaza, si lo desean y duerme fuera. Sueldo, no menos de 20 pesos. Calle 12 esquina a 9, Reparto Almendares. Telf. FO-2751. O-2

**SE DESEA COLOCAR UNA JOVEN** española, para cocinar y repostera. Tiene referencias, es muy limpia y no tiene pretensiones. Sueldo mínimo: 20 pesos. Telf. F-1938. O-2

**SE DESEA COLOCAR UNA BUENA** cocinera española, de mediana edad, limpia y trabajadora. Siendo matrimonio solo, no le importa los quehaceres. Siendo larga familia cocina, solamente. Tiene referencias. Informes. Barcelona número 7, altos. O-2

**OU ENGLISH SPEAKING WOMAN** seeks position as general maid or cak, American family has mots excellent references. Telf. FO-1230. O-2

**SE DESEA COLOCAR UN COCINE**ro o criado de mano, de color, dominicano, en casa particular. Sabe cocinar bien a la criolla y americana. Tiene buenas referencias. Telf. FO-2301. O-2

**SE DESEA COLOCAR UNA ESPA**ñola, de mediana edad, de cocinera. Sabe cocinar bien y sabe cumplir con su obligación, Tenerife 26. O-2

s3 MANEJADORAS

**SE DESEA COLOCAR UNA MUCHA**cha española, de manejadora o criada de mano. Tiene referencias, Vista Alegre número 13, al fondo, casa esquina, Lawton, Víbora. O-3

## COMPRAS

9 MUEBLES Y PRENDAS

**M-9194: COMPRA MUEBLES, PIA**nos, máquinas coser, escribir, archivos, objetos Arte, oro, plata. Casas completas, baúles, neveras. Todo lo que quiera vender. Camión en puerta. Dinero en mano. C-9

13 LIBROS E IMPRESOS

**LIBROS: COMPRO LIBROS, BIBLIO**tecas de Derecho, restos de ediciones. Vendo: Cuba, los Primeros Años de Independencia, nueva, lujosamente empastada, cuyo valor es de $10.00. Doy, los dos tomos, en $3.00. Interior, $3.50, certificado. Librería «El Arte», Aguiar 100¼, Gabriel González. M-9437. S-11

## ARRENDAMIENTOS

v-4 ESTABLECIMIENTOS

**A COCINERO O COCINERA, SE** arrienda, en ventajosas condiciones, hermosa cocina, Consualdo 92-A., altos, esquina a Colón. S-2

## VENTAS

1 CASAS

**TERMINANDOSE DE CONSTRUIR**

Se vende preciosa casa, de dos plantas, con toda clase de comodidades y 700 varas de terreno. Venga a verla, Avenida Segunda, entre 13 y 14, Ampliación de Almendares, a 50 metros de la Fuente Luminosa. Su dueño, en la misma. Informes: Telfs. M-1202 y FO-1697. V-1

v-4 ESTABLECIMIENTOS

**SE VENDE UN TRAPICHE, QUE** funciona en Neptuno 224-F., esquina a Hospital. Todo nuevo, con local para otra Industria y familia. Para tratar del negocio, de 2 a 6 p. m. V-4

V-6 Automóviles y Accesorios

**CAMIONES DE USO**

Tenemos gran surtido en chassis y camiones de distintos tipos y modelos. Todos nuestros camiones son R. y G. Visítenos antes de hacer su compra y se ahorrará dinero. Damos facilidades para el pago, Agencia Ford, de Belascoaín 171, esquina a Peñalver. V-6

**AUTOS DE USO**

Todos en perfectas condiciones de mecánica y gomas. Damos facilidades para el pago. Tenemos gran cantidad de todos los tipos y modelos. Todos nuestros carros son R. y G. Háganos una visita, antes de hacer su compra y se ahorrará dinero. Agencia Ford, de Belascoaín 171, esquina a Peñalver. V-6

**GANGA: SE VENDE UN COUPE** Nash Victoria, Special Size, de cuatro asientos en inmejorables condiciones, en $250.00. Informes: M. Fernández, Garage «Ambos Mundos», Blanco 16 y 18. V.6

**OAKLAND DEL 29, CUATRO PUER**tas. Está como nuevo. Gomas para 15 meses. Se da barato. Garage Alvarez, Bernaza 27. V-6

## VENTAS

7 MAQUINARIAS

**VENDO MAQUINAS DE PLANCHAR** Hoffman, 7-A., 8-A., libre y 7-A., reformada, de 50 pesos en adelante; pailas, desde 2 a 50 caballos, desde 35 pesos, San Gabriel y Esperanza, Cerro, de 12 a 2, Cereceda. V-7

8 DE ANIMALES

**PRECIOSO PEKINGNESE, MACHO.** Se vende en precio barato, 'La Casa del Perro, Neptuno 38. V-8

9 MUEBLES Y PRENDAS

**VENDO REGIOS Y ELEGANTES** butacones de cuero, dos espléndidos sillones mimbre, un radio y lámpara de pie. 23 No. 261 entre E y F. V.9

**OBJETOS ANTIGUOS**

A precios de verdadera ganga, por abandonar ese negocio. Aproveche la oportunidad de comprar barato, artículos de indiscutible mérito.

**CARBALLAL HERMANOS**

San Rafael 138, entre Gervasio y Belascoaín. **Telf. U-5744.** V-9

12 RADIOS

**POR EMBARCAR, URGENTEMEN**te, vendo en 80 pesos, mi radio-fonógrafo Victor, modelo 45, 10 bombillos. Costó $519.00 contado. Funcionamiento perfecto, Aguiar 3 y medio, tercer piso. V-12

**VENDO RADIOS DE TODAS MAR**cas y ondas, nuevos y usados. Grandes facilidades. Pueden verse: día, noche y domingos. También llevo catálogos a domicilio. M-1542, Neptuno 146, primer piso, entrada por Escobar. V-12

15 OBJETOS VARIOS

**SE VENDE UNA AMBULANCIA** Studebaker Presidente, con seis gomas nuevas, camilla y su campana de alarma. Informes: Estrella número 219, frente al Hospital de Emergencia. Casa Razqui. V-15

## DINERO-HIPOTECA

d1 SE TOMA

**DOY DINERO EN HIPOTECA, CON**dominio, usufructo, nuda propiedad, bóvedas, panteones. Interés anual. Operación al día. También compro y vendo bonos y acciones, Alberto Cuervo, Edificio Metropolitana 342. D-1

## PARA LAS DAMAS

pd3 Interés para las Damas

**MODISTA**

Angelina Miranda, Aguiar 138, casi esquina a Sol. Clases a domicilio de Corte y Costura, en conjunto o separadamente y confección de vestidos, por figurín. Precios módicos **Especialidad en entallar a damas gruesas.** PD-3

**DE INTERES PARA LAS DAMAS:** Si desean aprender en corto tiempo, el corte y confección en todo alcance, conozca mi obra titulada: **«El Corte Moderno Nacional, Sistema Méndez».** De venta: «El Encanto», «La Filosofía» y en mi Academia, Neptuno número 81 altos. Clases alternas a domicilio y correspondencia a personas de estricta moralidad. Hacemos moldes y cortamos vestidos. Especialidad en abrigos y trajes Sastre. Precios módicos.

## CRONICA CATOLICA

### *Cultos Católicos para mañana*

**Culto anticipado mensual a Nuestra Señora de la Merced.**

**A las ocho y media de la mañana misa y piadoso ejercicio. A continuación la junta de la Muy Ilustre Esclavitud, a cuyas asociadas se recomienda la asistencia.**

**EN LA IGLESIA DE REINA**

**A las ocho de la mañana, comunión general de la Archicofradía del Purísimo Corazón de María por la conversión de los pecadores, misa cantada, plática, acto de consagración y junta en el lugar de costumbre.**

**Se suplica la asistencia a los cofrades.**

**EL JUBILEO CIRCULAR**

**En la iglesia del Santo Cristo, el Jubileo Circular.**

**La misa del sacramento a las 8 de la mañana. Después de la misa la exposición de S. D. M.**

**A las cinco y cuarto los solemnes ejercicios de la reserva.**

**EN LOS DEMAS TEMPLOS.**

**Misa y salve cantada a la siempre Virgen María.**

SUSCRIBASE Y ANUNCIESE EN EL «DIARIO DE LA MARINA»

## PROFESIONALES

p-1 DRES. EN MEDICINA

**DR MANUEL BETANCOURT**

Vías Urinarias, Venéreo. Asistente 4 años de los Profesores Marión, Heitz, Boyer, de París. Consultas de 3 a 5, San Lázaro 173, primer piso. Teléfono M.6347. P.1

**DR. A. VENERO**

Vías urinarias, Impotencia, Sífilis. Curación rápida. Cuota semanal. Diatermia, Azoterapia, etc. etc. Consultas de 9 a 12 a.m. y de 4 a 6 p. m. San Miguel número 55, esquina a San Nicolás. Teléfono A.9380.

**DOCTOR JOSE RAMONEDA.**

Asma, enfermedades del pecho, insomnio. **Tratamiento especial para la Impotencia y Nerviosismo.** Consultas de 1 a 3 p.m. previamente concedidas. Barcelona No. 10 entre Aguila y Amistad, Teléfono A.9297.

**DR. PEDRO MONTALVO**

Estómago e intestinos. Consultas de 2 a 4. Belascoaín 79. Telfs. U-5050 y F-1972.

**ENFERMEDADES DE SEÑORAS**

DR. MILLA SOLSONA, Servicio de Enfermeras. Tratamiento de las enfermedades del aparato Genital de la Mujer, Insuficiencia, Disfunción Ovárica, Impotencia, Esterilidad Neurastenia Sexual, etc. Consultas de 2 a 4 Obispo y Habana. Sexto piso. Teléfono: M.7732. P.1

**DR. OCTAVIO RIVERO, EX ASIS**tente del Servicio del Profesor Saye (Barcelona), Jefe Clínico del Dispensario Antituberculoso Municipal. Consultas diarias. Campanario 43. Consultas: de 5 a 7. Telf. A-5848, Habana.

p-3 DENTISTAS

**Dr. Armando Crucet**

**CIRUJANO DENTAL Y ORAL**

De la facultad de Pennsylvania y del Garetson Hospital of Oral Surgery de Philadelphia. Tratamiento de la **Piorrea-Alveolar** y de las **sinucitis** crónicas del maxilar y Obturaciones y dentaduras de porcelana, anestesia por el gas, Paseo número 17, entre Calzada y Línea, Vedado. Teléfono F.5153. P.1

**DR. JOSE M. GATELL**

**GABINETE DENTAL**

Precios: una extracción, sin dolor, $1.00. Limpieza: $1.00. Empastes: desde $1.00. Corona oro 22 kilates: $4.00: Dentaduras: $10.00. Demás trabajos a precios económicos. Facilidades de pagos. Consultas: de 8 a 8, Habana 98, entre Obispo y Obrapía. P.3

p-2 OCULISTAS

**DR JORGE L. DEHOGUES**

**OCULISTA.**

Elección de lentes. Consultas de 11 a 12 y de 4 a 6. Aguila 94 Teléfono M.1032. P.2

p-5 CLINICAS

**GABINETE UROLOGICO ALEMAN**

**VIAS URINARIAS. — CONSULTAS** Gratis de 7 a.m. a 7 p.m. Jesús del Monte 135, bajos, frente a la Quinta de Dependientes. Tratamientos modernos con vacunas alemanas para curar la gonorrea en 15 días Telf. M.6784. No importa que sean crónicas o mal curadas. Garantizamos que no quedan recogidas. Facilidades de pago. Impotencia y debilidad sexual. Piel y sífilis. P.5

**CORPORACION CLINICA**

**ACOSTA NUMERO 7, HABANA**

**TELEFONO: M-3930.**

Médicos Cirujanos, Parteros, Comadronas, Oculistas y Dentistas. **Hemorroides, curación radical, sin operaciones** Vías Urinarias, Impotencia y demásá enfermedades. Análisis, (Rayos X). Tatuajes, Berrugas, Senos, Obesidad, Arrugas, etc. (Quitados y corregidos). Reconocimientos: $2.00. Consultas: $1.00. **Por especialistas.** Atendemos de 1 a 8, exclusivamente. P-6

p-7 ABOGADOS Y NOTARIOS

**Dr. ISIDORO CORZO**

.... .. .. ..ABOGADO .. .. .....

Especialidad: DIVORCIOS. CALLE 9 número 25, entre H e I. Telf. F.5086, Vedado.

**DR. ANGEL FERNANDEZ**

**DIVORCIOS.**

Muy rápidos, de 5 a 30 días. Plazos cómodos en toda la República, a cubanos y extranjeros. Obrapía 17, de 2 a 7 p.m. Teléfono A.3060. P.6

**LOS JUEVES EUCARISTICOS SE VIENEN CELEBRANDO EN LA PARROQUIA DEL VEDADO**

**Empezaron el día catorce de marzo terminando el día de Corpus Christi.**

**Por la mañana: A las nueve, misa solemne y a continuación exposición de S.D.M., y bendición Por la tarde: A las cinco, exposición de S D. M. Rosario, breve ejercicio, sermón, bendición, y reserva. Los sermones estarán a cargo del M. R. P. Zacarías Minquez , Vicario Provincial de los Dominicos de Cuba.**

**Temas: Tesoro de la vida cristiana:**

**1. Concepto general de la vida cristiana. 2. La vida cristiana en sus relaciones con Dios. 3. La vida cristiana y el egoísmo. 4. La vida cristiana y el prójimo. 5. La vida cristiana y la iglesia Católica. 7.La vida cristiana y la Patria. 8. La vida cristiana y la actividad material. 9. La vida cristiana y la paz social. 10. La vida cristiana y la misericordia. 11 La vida cristiana y la limosna material. 12. La vida cristiana y la limosna espiritual. 13. La vida cristiana y la limosna moral. 14. Obras fecundas y obras estériles del cristiano.. 15. Ntro Señor Jesucristo en a Eucaristía como Maestro supremo de la vida cristiana.**

## ALQUILERES

### HABANA

a-1

**LAGUNAS 38, BAJOS, CASA ANTI**gua. Sala, comedor, tres habitaciones, cocina y servicio. Llave en la bodega. A.1

**CONCORDIA 32 ENTRE SAN NI**colás y Manrique, altos, $40, bajos $35., independientes, para familias. Informan, F-1226, Quince esquina E. A.1

**MANRIQUE 47. BAJOS, ENTRE** Neptuno y Concordia, 3 habitaciones, baño completo. Llave en los altos. Informes: F.5965 de 1 a 3. A.1

**HORNOS Y VAPOR. ALQUILO** casas modernas, con baño completo, de $18.00 en adelante. Informes en Vapor No. 5 A. Teléfono M.2837. A.1

**EN LUGAR CENTRICO, SE ALQUI**lan los magníficos bajos de Amistad 81, entre San José y Barcelona. Informes: En los mismos, de 2 a 5. Telf. F-5320. A-1

**SE ALQUILA, A UNA CUADRA DE** Monte, Romay número 3, altos: sala, saleta, comedor, 3 habitaciones, y una en la azotea, servicios completos. A-1

**SE ALQUILA LA HERMOSA CA**sa Lealtad 116, altos, entre Salud y Dragones, propia para dos familias. Pueden ir a verla, de 2 a 5. Precio de situación. Telf. A-1805 A-1

**ALQUILO: $25.00, POZOS DULCES** número 3, entre Lugareño y Bruzón, una cuadra tranvías, confortables y modernos altos, abundante agua, baño intercalado, agua caliente. Más informes: Maximino, Durege número 11, casi esquina a San Leonardo. A-1

**CONCORDIA 6, BAJOS: SALA, ZA**guán, recibidor, cuatro cuartos, saletica, baño y patio: $340.00. Dos meses en fondo. No se quieren niños, ni radiolas. Llave, en los altos, de 10 a 12. A-1

**SAN LAZARO 122, BAJOS, ENTRE** Aguila y Crespo, casa moderna: sala, saleta, cuatro cuartos, comedor al fondo, dos patios. Precio módico. Informes, en la misma. Telf. M-4150. A-1

**SE ALQUILA HERMOSA SALA Y** dos habitaciones, una en azotea, con baño ,a señora o caballero de moralidad o matrimonio, luz y yteléfono. Se exigen y dan referencias, Malecón 27, primer piso. A-1

**SAN LAZARO 337, ESQUINA A BA**sarrate, frescos y céntricos bajos; sala, comedor, tres cuartos, servicios, $35.00. Véalos de 2 a 4. Informan: FO.1305. A.1

**SAN JOSE 98, ALTOS**

Sala, saleta, comedor, 4 cuartos, baño intercalado, cocina gas y carbón, cuarto y servicio criados: $35.00. Informes: **«La Regente», Neptuno y Amistad. A-4376.** A-1

**ALTOS INDEPENDIENTES, GENIOS** 17, entre Consulado e Industria, con sala, habitación, baño moderno: $17.00 y $14.00. Verlos: 10 a 12 y 3 a 5. Dueño: San Lázaro 101. A-1

**LOMA DE LA UNIVERSIDAD**

Basarrate 18 esquina a San Miguel magnífica casa compuesta de sala, saleta, siete cuartos, baño, comedor, cocina. Informan en los altos. Teléfono F.1231. A.1

**SANTO TOMAS NUM 1**

Accesoria C., por La Rosa. Se alquila esta amplia Accesoria, con comodidad para familia, en los altos; y capacidad para tres carros, en los bajos. Llaves e informes: San Pedro número 6. Telf. A-9619. A-1

**TENIENTE REY NUM. 13**

Se alquila el piso bajo de esta casa, propio para almacén o industria. Las llaves en la misma. Informes: San Pedro número 6. Telf. A-9619. A-1

**MONTE 399**

Se alquila el hermoso piso alto, derecha, de esta casa, con 6 dormitorios, sala, saleta, comedor al fondo, agua abundante y servicio completo. Llaves e informes: San Pedro número 6. Telf. A-9619. A-1

**OBRAPIA NUM. 51**

Entre Habana y Compostela. Se alquilan los bajos de esta hermosa casa, divididos en dos locales para almacén, uno grande y otro pequeño, ambos, con servicios completamente independientes, pudiendo comunicarse, si así interesase. Las llaves en la Panadería «La Caoba», Obrapía número 42. Informan: San Pedro 6. Telf. A-9619. A-1

**SAN PEDRO NUMS. 24 Y 26**

Se alquilan los hermosos altos, derecha e izquierda, y bajos de esta casa, frente a la brisa y a la plazoleta de Luz. Cuenta con comodidades para larga familia, bufete, consultorio, Consignación de vapores, etc., etc., y amplias habitaciones, en la azotea. Las llaves e informes: San Pedro número 6, Dr. Arturo A. Vázquez. Telf. A-9619. A-1

**SE ALQUILA UN PRECIOSO CHA**let, de esquina, 8 y 13, Vedado. Informan: San Lázaro 326, bajos. Telf. U-7113. A-1

**SE ALQUILA AMPLIA, FRESCA Y** cómoda casa, en Suárez número 116-A., altos, compuesta de sala, saleta, 4 habitaciones, baño, cocina, etc. Precio: $25.00. Informes: M-6747. A-1

**ZONA COMERCIAL, GRAN CASA.** Se alquila una magnífica casa, situada en Mercaderes 36, ocupada anteriormente por una antigua institución bancaria, de dos pisos, con toda la distribución necesaria, para oficinas o comercio. Servicios sanitarios modernos. Aireación perfecta. Fachada de gran lujo. Se alquila por su totalidad o por pisos separados, a un precio razonable, de acuerdo con la situación económica actual. Para informes: O-Reilly 33, de 9 a 11 de la mañana y de 4 a 5 de la tarde. Telf. A-3052. A-1

## ALQUILERES

### HABANA

a-1

**SE ALQUILA AMPLIA, FRESCA Y** cómoda casa, en Subirana número 52, altos, compuesta de sala, saleta, 8 habitaciones, baño, cocina, etc. Precio: $29.00. Informes: M-6747. A-1

**ALQUILO MODERNOS ALTOS MA**lecón 73. Sala, comedor, dos habitaciones, baño completo, cocina, cuarto criados. Informan Monte 170. Teléfono A.2066. A.1

**CARLOS III, ESQ. A ESPADA**

Se alquila este moderno edificio, compuesto de dos naves, una alta y otra baja, con solidez para cualquier industria, en la alta. Llaves e informes: San Pedro número 6. Telf. A-9619. A-1

**ANIMAS ENTRE ARAMBURU Y SO**ledad. Alquilo frescos y modernos altos, con sala, comedor, dos habitaciones, baño y cocina. Llaves, en la misma. Informes: Empedrado 49. A-1

**ALQUILO, DRAGONES 19, ESQUI**na Rayo, azotea, dos habitaciones, con su servicio y terraza. Llave, allí, de 12 a 2. Informan: Galiano 54, altos. A-1

**EN PRADO 111, FRENTE AL CAPI**tolio, se alquilan unos entresuelos espaciosos, propios para familia, oficina o taller de confección. Informan en los altos. A-1

**VIRTUDES 93, BAJOS, SE ALQUI**la: sala, saleta, 5 cuartos, comedor, baños, cocina, cuarto y servicio de criados, $45.00. U.1710. A.1

**AMISTAD NUMERO 3, PRIMER PI**so, entre Animas y Virtudes, sala, comedor, dos habitaciones, baño intercalado, $25.00. Telf. A-4376, La Regente». A-1

¡BUSCA CASA? LLAME AL M.6747 SEGURAMENTE ALLI ENCONTRARA LA QUE VD NECESITA O VAYA A MORRO Y GENIOS EDIFICIO "GOMEZ" ALLI LE INFORMARAN

a-2 VEDADO

**VEDADO. ALTOS 15 ENTRE 10 Y** 12, No. 470, terraza cubierta de persianas, sala, hall, cinco habitaciones, baño, comedor, cocina, servicio criados, terraza al fondo. Precio: $50.00. Informan: FO.1693. O.2

**SE ALQUILA 15 No. 496 ENTRE** 12 y 14, compuesta de sala, tres habitaciones y demás comodidades, la llave e informes en el solar de al lado. A.2

**CALLE A No 256 ESQUINA A 27,** Vedado. Se alquilan los bajos y los altos con 4 habitaciones y demás comodidades. Se dan baratos. Llaves en frente. A 2

**VEDADO PLANTA ALTA, LINEA** esquina a M, compuesta de recibidor, sala, cinco habitaciones, comedor, pantry, baño completo, cocina, cuarto criado con sus servicios. Moderna, abundante agua, muy fresca. Llave en la misma de 7 a 11 y de 1 a 6, informa Malledo, tel-fono A.1112. A 2

**SE ALQUILA UN PRECIOSO CHA**let, de esquina, 8 y 13, Vedado. Informan: San Lázaro 326, bajos. Telf. U-7113. A-2

**VEDADO. F ENTRE 13 Y 15, SE** alquila amplia y fresca casa dos pisos. Planta alta: 6 cuartos y dos baños. Planta baja: recibidor, sala, comedor y todos los servicios; con comedor, 4 cuartos criados y dos baños. Garage dos máquinas, cuarto chauffeur con baño, lavandería, etc. Informes teléfono F.1236. A.2

**ALQUILO MODERNA CASA CALLE** 13 entre H e I, Vedado, Jardín, portal, recibidor, despacho, salón, hall central, 7 habitaciones a ambos lados, 3 baños intercalados, comedor, pantry, patio, lavadero, cuarto criada, garage dos máquinas, habitación criado, chofer. Llave misma. Dueño Malecón 330, bajos. A.2

**VEDADO. ALQUILO BAJOS, CAL**zada entre 6 y 8, sala, comedor, 4 cuartos, 2 baños completos, dos cuartos criados, servicio entrada independiente. Garage. Informes, llave, esquina seis. A.2

**EN LA CALLE 14 NUMERO 189,** altos, entre 19 y 21, alquilo casa de 3 cuartos, sala, saleta y terraza, baño intercalado y de criados. Las llaves, en la misma. Informan: Telf. F-2567. A-2

**ALTOS, 4 NUMERO 203, ENTRE 23** y 25: sala, recibidor, hall, 5 cuartos, baño intercalado, comedor al fondo, pantry, cocina y una habitación en la azotea, con servicio. La llave, bajos. A-2

**SE ALQUILA RESIDENCIA DE LU**jo, para corta familia, en Malecón, se al Sr. A. Copado. M-7991, Edificio Bacardí. A-2

**SE ALQUILAN LOS MODERNOS** altos de J esquina Once, compuesto de sala saleta comedor cuatro habitaciones, baño intercalado cocina, pantry, cuarto criados, baño completo. Precio: $50.00. A.2

a-3 CERRO Y PALATINO

**ALQUILO, CERRO 743: SALA, CO**medor, 2 habitaciones, cocina, servicios. Llave en la misma. Telf. I-4541. A-3

**SE ALQUILAN HERMOSOS ALTOS** en la Calzada del Cerro No. 496, frente a la Quinta Covadonga compuestos de sala, saleta, 3 cuartos, comedor, hall, baño completo, cuarto y servicio de criados. Cocina y patio. Informan en el café. M.2851. A.3

**ALQUILO, ALMENDARES 25 Y ME**dio, letra B., bajos, interior, una cuadra Ayestarán: sala, comedor, dos cuartos, cocina y baño: 14 pesos. Dos meses fondo. Aguilera. A-6174 y U-6509. Llave al lado. A-3

**SE ALQUILA, PATRIA NUMERO 18,** altos modernos: 20 pesos, una cuadra de la Calzada del Cerro Llaves en la Bodega «La Cubana». Informes: Belascoaín y Salud, Café, Manuel. A-3

a-4 Marianao y sus Repartos

**14 Y A, E. ALMENDARES. CHA**let una planta 3 cuartos, sala, recibidor, comedor, baño verde, pantry, cocina, garage. Portal jardín, cuarto d criados. Informan en la misma. Teléfono F 2117. A.4

## ALQUILERES

a-4 MARIANAO Y SUS REPTOS.

**SE ALQUILA ESPLENDIDA RESI**dencia lujosamente amueblada, vajilla, frigidaire. Propia para Legación. 20 entre 3 y 5. Miramar. Precio situación. F.2880. A.4

**ALQUILO 4 CHALETS MODERNOS,** Calle Almendares 48, 52, 54 y 56, de 2, 3 y 4 cuartos, sala saleta, cocina, baño completo, patio, agua abundante, buen vecindario. Reparto Nogueira, Marianao, en 12, 15 y 18 pesos, Tren de Zanja, esquina. Informan: Chalet Villa «Tita» Calle Línea y Santa Emilia, mismo Reparto. A-4

**MARIANAO: SE ALQUILA CASA** moderna, por $25.00: portal, sala, comedor, 4 cuartos, 2 baños, cocina y 2 patios. Situada en la calle General Lee, entre Calzada y Santa Catalina, muy cerca de guaguas y tranvías. Informes: Jardín 'El Clavel», General Lee y Coronel M. Martínez. Telfs. FO-7029 y FO-7238, Marianao. A-4

a-5 J. del Monte y la Víbora

**SE ALQUILA LA CASA PEDRO CON** suegra No. 67 A, esquina a 5a, Víbora, compuesta de Portal, sala, comedor, cinco habitaciones y demás servicios. Patio y traspatio, 75 metros sobre el nivel del mar, teléfono M.1127 A.5

**SE ALQUILAN AMPLIAS, FRESCAS** y cómodas casas, en Correa número 5, compuestas de sala, saleta, 3 habitaciones, baño y cocina. Precio: 12 pesos. Informes: M-6747. A-5

**ALQUILO EN LA VIBORA, HER**moso chalet, situado en la calle Carmen y Luz Caballero, terreno para jardín, sala, comedor, cinco habitaciones, espléndidos baños, garage, gas, etc. etc. Informan en la Manzana de Gómez número 240 Teléfono A.4893. A.5

**SE ALQUILA, LAGUEREUELA 37, EN**tre Segunda y Tercera: portal, sala, saleta, 6 habitaciones, comedor al fondo, cocina, baño, lavadero, patio, traspatio, agua abundante, fría y caliente: $22.00. Llave, en la Bodega. U-1808. A-5

a-6 Stos. Suarez y Mendoza

**LUIS ESTEVEZ C. Y JUAN DELGA**do, la línea, se alquila una casa con jardín, portal, sala, dos cuartos baño intercalado, comedor, cocina, cuarto de criados y patio, casa moderna. Informan Obispo 31, teléfono A.1706. A.6

**REPARTO MENDOZA. VIBORA. SE** venden los solares de Avenida de Sant

# ALQUILERES

## b-1 NAVES Y LOCALES

**MAGNIFICA OPORTUNIDAD PARA** establecerse ,se alquila local para bodega, con armatostes y enseres nuevos, en lo mejor d l Re parto La Sierra, módico alquiler su dueño Mario Rodríguez, 15 y F, Vedado. Teléfono F.1124. B.1

**MAGNIFICA OPORTUNIDAD PARA** establecerse, se alquila local para bodega con armatostes y enseres nuevos en lo mejor de Maranao. Su dueño Mario Rodríguez 15 y F, Vedado, teléfono F.1124. B.1

**ESQUINA PARA ESTABLECIMIENTO.** Alquilo la de Vapor esquina Aramburo, en $15.00 mensuales. Informes: Vapor 5-A, Teléfono M.2837. B.1

**NAVE BARATA**
Alquilo propia para Almacén, Industria, taller, garage. Tiene 400 ms. cubiertos. Véala Agua Dulce 10, entre Flores y Buenos Aires. Llave al lado. Informan Malecón 40. M.8007. B.1

**SE ALQUILA UNA GRAN CASA** para almacén, sin columnas, mide 350 metros cuadrados, nueva, Habana 199 informan bodega esquina a Velazco. B.1

**GRAN EDIFICIO PARA INDUS**tria o almacén se alquila barato en Ayestarán y Peñalver (antigua fábrica de pianos). Tiene dos pisos altos, elevador, gran patio y local aparte para oficina. Informan en el mismo y teléfono FO.1095. B-1

**SE ALQUILA TODO O PARTE DEL** nuevo local, 10 de Octubre 309. Frente a Santos Suárez. Salida a la calle del fondo. Unicos informes: Diez de Octubre 630. I.1673. B.1

## b-2 APARTAMENTOS

EDIFICIO
**LOPEZ SERRANO**
VEDADO
**CALLE 13 ESQ. A L. Tlf. F.2832**
Apartamentos de dos cuartos dormitorios, sala, comedor, cocina y baño, incluyendo en la renta luz, gas, teléfono, refrigerador y storage B12

**EDIFICIO «AJUERIA» SE ALQUI**lan amplios y claros apartamentos a $10, $12 y $15, con luz y limpieza, para oficinas y profesionales. Informes en el elevador, Habana No. 86, esquina a San Juan de Dios. B.2

**CASAS APARTAMENTOS, RECIEN**temente pintados, modernos, ventilados, dos cuartos, sala, comedor, precioso baño intercalado, cocina, baño de criados, Precios razonables. Edificio Padrón, Neptuno 251, teléfonos U.5158 y U.5402. B.2

**APARTAMENTOS FRESCOS Y CO**modos en el «Edificio Arcos», calle F entre 19 y 21, Vedado, informa el conserje. B.2

**DEPARTAMENTOS MODERNOS Y** con todo confort, edificio de ocho plantas y sótano, para garage, Lens Coutr. 6 esquina a 11, Vedado. B-2

**SE ALQUILA HERMOSO APARTA**mento en azotea independiente con todo servicio espacioso baño, en la misma habitación, punto céntrico. Virtudes 122, altos B.2

**J. ESQUINA 21, VEDADO. LUJOSO** apartamento, cómodo, fresquísimo. Sala, comedor, dos cuartos, hermoso baño completo intercalado, etc. Lugar céntrico. Una cuadra Parque Monteagudo. Informa Avelino. B.2

## b-3 DEPARTAMENTOS

**SE ALQUILA DEPARTAMENTO, EN** azotea, de 2 cuartos y comedor, en 18 pesos, en Villegas 4, altos, por Monserrate. B-3

**HABANA 85, ESQUINA LAMPARI**lla, para matrimonio, familia sin niños. Departamentos: lavabo agua, vista calle. Aambién Accesoria de sala, cuarto y servicios. Casa de toda moralidad. Buen aspecto. B-3

**MONTE 2-A., ESQUINA ZULUETA,** alquilo a familias y matrimonios sin niños, departamentos de dos y tres habitaciones, vista calle. Casa de orden. Buen punto. B-3

## b-4 HABITACIONES

**ALQUILO ZAGUAN CON HABITA**ción a la calle, junto o separada, habitación con balcón, Amargura 31, esquina a Habana. B.3

**HABITACION VISTA CALLE, AL**quilase, baño anexo, una cuadra tranvías, Carlos III e Infanta, $6, exijese moralidad. Lugareño 2, frente Clínica Fortún-Souza. B.4

**FAMILIA RESPETABLE ALQUILA** 2 habitaciones a señoras o señoritas. Se cambian referencias. 15 No. 26 (altos) entre D y E. Vedado. B.4

**HABITACIONES CON BAÑO EN** Monte 485, en 8 y 10 pesos mensuales. Informan en la Botica. Teléfono M.4128. B.4

**SE ALQUILAN HABITACIONES AM**plias, frescas y ventiladas, a precios módicos, San Pedro 6, entre Sol y Muralla, frente a la Aduana. B-4

**SE ALQUILA UNA COCINA Y HA**bitación, a cambio de comida; y otra en azotea, con baño, luz y teléfono. Informan: Malecón 27, primer piso. B-4

**SE ALQUILAN HABITACIONES Y** apartamentos, también una sala para profesional, agua caliente. San Lázaro 104, entre Galiano y San Nicolás. B.4

**EN LO MEJOR DEL VEDADO** 17 No. 45, entre G y H.. En casa de moralidad y tranquila se alquila una habitación a matrimonio sin niños o señora sola. B.4

**VIRTUDES NUMERO 28, ENTRE** Aguila y Amistad. Se alquila una habitación con baño, lavabo y muebles. Informes, en la misma. B-4

**CALZADA 76, ENTRE D. y E., EN** lo mejor del Vedado, al lado del Auditorium, se cede una buena habitación. B-4

**HABITACION A DOS SEÑORAS O** matrimonio, con toda asistencia, con derecho a poner juego de sala. Se cambian referencias. San José 186, altos, entre Infanta y Basarrate. B.4

**SE ALQUILA HABITACION AMPLIA** y muy ventilada, en casa de moralidad. Véase en Corrales 143, altos, entre Indio y San Nicolás. B-4

**OBISPO 82 POR VILLEGAS HABI**tación muebles comida, desayuno en azotea persona 18, vista calle, dos 35. Agua caliente. M.8046. B.4

**GALIANO 103, ENTRE SAN JOSE** y Barcelona. Habitaciones espléndidas con lavabos, baños intercalados, agua caliente abundante, hermosa terraza. Desde $25 para uno. $40, para dos. Excelente comida. Sólo moral absoluta. M 7380. B-4

# ALQUILERES

## b-4 HABITACIONES

**SE ALQUILAN TRES HABITACIO**nes en la azotea de moderna casa, Entrada independiente y servicios. Para verlas y otros informes, calle 27 Nos. 330 y 332, esquina a A. Vedado. B.4

**SE ALQUILA UNA HABITACION,** con lujoso baño anexo, para matrimonio sin niños o persona sola, Lealtad 35, altos, entre Animas y Lagunas. B-4

**HABITACIONES HERMOSISIMAS,** propia matrimonio: agua corriente, baño caliente, moralidad. Comida exquisita. Ingredientes primera: manteca chicharrón, aceite Balcells. Admito socio habitación. Baratísima. Punto inmejorable, Galiano 90. B-4

**EN ELEGANTE RESIDENCIA PAR**ticular, se alquila habitación amueblada, baños, comidas y todo servicio: $25.00, persona sola: $15.00, sin comidas; a matrimonio: $40.00. Unicos inquilinos. Entrada independiente. U-5373. B-4

**VEDADO. LINEA 91 ESQUINA 6,** alquilo hermosísima habitación esquina brisa. Está dividida y cuenta 4 personas. Casa honorable, magnífica comida, precio reducidísimo. Necesito compañero para joven decente. Todo servicio $17. F.5632 y F.1406. B.4

## b-5 CASAS DE HUESPEDES

**HUESPEDES SI CAMBIA DE HO**tel o casa de huéspedes, visite «La Central», encontrará buena comida, frescas habitaciones y precios económicos. Prado 65, esquina del Sevilla. A.9009. B.5

**GALIANO NUMERO 84, ALTOS DEL** Café «La Isla», Alquilo habitaciones, vista a la calle y baño. Asistencia completa, a hombres solos. Precio: $2000. Estricta moralidad. Trato esmerado. Exquisita comida.

**LA MATANCERA, REINA 83, ES**quina Manrique, una de las casas más decentes para matrimonios y caballeros con habitaciones amuebladas, excelente comida, precio moderado. Teléfono A.0238. B.5

## b6 HOTELES

**HOTEL «SANTANA»**
CONCORDIA Y CAMPANARIO
Residencia para familias. Habitaciones con baño privado, agua fría y caliente. Comida excelente. Teléfono M.8225. B.6

**HOTEL REGIS**
PRADO Y COLON
Residencia para familias. Habitaciones con baño privado y apartamentos. Agua fría y caliente. Elevador. Comida excelente. Teléfono M.3683. B.6

**HOTEL PRADO**
Espléndidas habitaciones con muebles y sin, desde $10.00 en adelante. Prado y Virtudes No. 85, entrada por Virtudes. B.6

**HOTEL COLONIAL**
San Miguel 62, casi esquina Galiano, residencia para familias, Apartamentos y habitaciones, con baño privado. Elevador día y noche. Magnífico restaurant, octavo piso. Cocina española y criolla, con carta. Absoluta moralidad. M-5966 y M-5967. B-6

**HOTEL "VANDERBILT"**
Lo más alto saludable y económico, Neptuno 309, esquina Mazón Habitaciones de esquina, con baño privado, propias para quien convenga vivir cerca Universidad o los Hospitales C. García y Mercedes. B-6

**HOTEL 'IDEAL ROOM'**
PRADO 93-B. (POR PASAJE)
¿Desea vivir en casa tranquila, mejor que en su propia casa? Visite esta gran casa, aunque sea por curiosidad Por dentro, la mejor. Precios para matrimonios, con comida y toda asistencia, desde $35.00 a $45.00. Hay apartamentos de dos habitaciones, con balcón y baño a Prado. Exígense referencias de moralidad y pagos. B-6

**HOTEL "LAS TULLERIAS"**
PREFERIBLE POR LOS VIAJEROS DEL INTERIOR
Céntrico y económico. Espléndidas habitaciones para matrimonios. Avenida de Bélgica 91, (Monserrate), Habana. Telf. A.3648, frente al Parque Central B.6

## b7 CASAS DE COMIDAS

**CASA PARTICULAR, OFRECE BUE**na comida. Artículos de primera y buen servicio. Hacemos comidas especiales. Admitimos abonados. Servicio a domicilio. Telf. A-5933, San Miguel 97, bajos, entre Lealtad y Campanario. B-7

**SERVIMOS CANTINAS A DOMICILI**o. Una persona: $0.40. Dos: $0.60. Buena comida y hora fija. Pruebe y será nuestro cliente, Bar «El Polos, Reina y Angeles. Hablen con el cocinero. B-7

## b10 PERDIDAS

**SE HA PERDIDO UN RELOJ PE**queño con cubierta de esmalte negro. Gratificaré a quien me lo devuelva. Paul Mendoza. Obispo 63. B.10

**PERDIDA DE UN TITULO DE CHO**fer, a nombre de Serafín Tourón, número 12,523, por las calles de Belascoaín a Mazón, por estos alrededores. Informes: Diaria 44, Garage. Se gratificará. B-10

# SE SOLICITAN

## sp Personas de ign paradero

**SABE EL PARADERO DE REYES** Alfredo Prol, R amón Blanco, Roberto Agrelo, José Arce, Ricardo Casanovas, José Díaz, empleados Cuban Telephone. Avise a León, Aguila 116A, vidriera SP.

**SE SOLICITA SABER EL PARADE**ro de Antonia Rodríguez la solicita su hermana Catalina Rodríguez viuda de Colado. Apartado No. 204. Port Tampa City, Florida, Estados Unidos. S.P.

## s-A Solicitud de Alquileres

**SEÑORITA EMPLEADA, SOLICITA** habitación ventilada, en casa particular, de corta familia, planta alta. Situada, de Consulado a Habana. Preferiría con muebles. Referencias: N. E., Departamento de Anuncios Clasificados, DIARIO DE LA MARINA. SA.

**SOLICITA HABITACION AMPLIA** esterior con baño anexo sin muebles y comida. Señora sola, en la Habana y casa de moralidad. Conteste con detalles a la Sección de Anuncios Clasificados del DIARIO DE LA MARINA a A. S. S.A.

## s1 CRIADAS Y CRIADOS

**SE SOLICITA UNA CRIADA DE** mano que tenga buenas referencias. Sueldo: $12.00. Calle 6 No. 58 altos, entre 5a y 7a. Vedado. S.1

**SE SOLICITA JOVEN ESPAÑOLA** para la Vibora, cuatro de familia. $10.00. Informan: Belascoaín No. 65.

# SE SOLICITAN

## s1 CRIADAS Y CRIADOS

**SOLICITO BUENA CRIADA, QUE** sepa escribir y zurcir algo. Sueldo 12 pesos, para el reparto. Referencias. Si no es buena criada de mano no presentarse. Lealtad 12, por la mañana. Teléfono FO.1944. S-1

**SE SOLICITA UNA JOVEN, NO MA**yor de 16 años, para limpiar y enseñarla a coser, que viva cerca, para dormir en su casa, Obispo 102, Corsetería. S 1

**SE SOLICITA UNA JOVEN ESPA**ñola, para el servicio de un matrimonio. Ha de saber cocinar bien y dormir en la colocación Sueldo: 15 pesos, O-Reilly 112, segundo piso. S.1

**NECESITO UNA MUJER JOVEN** para mecanógrafa; otra para camarera; otra para ama llaves casa señor solo, sueldo: 20 pesos También necesito un criado y un chauffeur. Compostela 58, Agencia. S.1

**UN CRIADO PRACTICO EN SUS** obligaciones, se solicita en 19 y K, altos, Vedado. Inútil que se presente si carece de referencias. Sueldo 15 pesos. S.1

## s2 COCINERAS Y COCINEROS

**SE SOLICITA COCINERA PARA MA** trimonio solo, casa chica, ha de limpiar y dormir en la colocación. Buen sueldo. Condesa 46 B, 2o piso derecha esquina Lealtad. S-2

**SE SOLICITA UNA MUCHACHA PA** ra cocinar y lavar. Dormir o no en la colocación. Sueldo: 12 pesos. 25 entre A y Paseo 347. S.2

**SOLICITO ESPAÑOLA PARA TRES** de familia que cocine y limpie perfectamente. Dormir fuera 12 pesos y uniforme. Calle C 192, entre 19 y 21. Horas de 2 a 5. Vedado S.2

**SOLICITO CRIADA, PARA COCINAR** y limpiar, para dos personas. Si no sabe cocinar, no se moleste en llamar, después de las 9 a. m F-2413. S-2

**SOLICITO COCINERA, BLANCA, JO**ven, limpiará y dormira en casa, para corta familia. Exijo cartas de referencias. Sueldo: 10 pesos. Pago puntual, Monserrate 25, esquina Cuarteles. S.2

**SOLICITO JOVEN BLANCA COCI**nar y limpiar casa chica matrimonio solo, dormir colocación, informes, pago viajes, Consulado No. 110, altos, 9 a 10, y 3 a 4. S.2

**SE SOLICITA UNA COCINERA PA**ra el campo, cerca de la Habana. Informan: Aguacate 66, altos. S.2

**SE SOLICITA COCINERA PENIN**sular que ayude a la limpieza y duerma en la colocación. San Nicolás 221, altos. S.2

## s-7 Lavanderas y Lavanderos

**SE SOLICITA UNA LAVANDERA** que sepa lavar driles. Sueldo. $14. Calle 6 No. 58, altos, entre 5a y 7a, Vedado. S.7

## s10 OFICINISTAS

**SE NECESITA UN REPORTER CON** experiencia en artículos comerciales que sepa español e inglés, taquigrafía, Mecanografía, Sueldo: 160 pesos mensuales Dirija su solicitud exponiendo sus cualidades y dando referencias a «Extranjero»5, DIARIO DE LA MARINA, Clasificados. S.10

## s11 Agentes y Vendedores

**SOLICITAMOS VENDEDOR**
Para los barrios del Vedado y Marianao. Tiene que ser práctico en la venta de jabones y embutidos. Sardiña y Hermano, S. en C., Calzada del Monte 459 y 461. M-9285. S-11

**SE SOLICITAN AGENTES ACTIVOS** y competentes, que deseen obtener magnífica retribución, vendiendo un artículo de necesidad y gran consumo. Diríjase a San Ignacio 64, entre Teniente Rey Amargura. S-11

**VENDEDORES A DOMICILIO. SE** solicitan para la venta de artículo de primera necesidad y gran consumo. Véndese fácilmente. Magnífica retribución. Informes: San Ignacio 64, entre Teniente Rey y Amargura. S.11

**PARA LA HABANA E INTERIOR** de la isla, necesitamos vendedores activos, ganando magnífica comisión por adelantado. Artículo fácil atractivo y útil. Gorriarán y Michelena, Edificio Metropolitana 808. Habana. S.11

## s-12 Operarios y Aprendices

**SOLICITAMOS BUENAS OPERA**rias sombrereras. La Parisién, Neptuno 74. S.12

## s13 SOCIOS

**BUENA INVERSION. SE SOLICITA** un socio con algún pequeño capital para operar una fábrica de cigarros. Informes: Apartado 1197. S-13

**¡¡HAGASE MILLONARIO!! SE SO**licita un socio solvente para formar una compañía, explotar unas minas de carbón, oro y petróleo con mapas de sondeo de ingenieros españoles hace 100 años, ciuando el carbón no tenía valor. Caridad Ramos, Sábalo, Provincia Pinar del Río. S.13

## s14 SOLICITUDES VARIAS

**SOLICITO MENSAJERO, CON BICI**cleta, en Jesús del Monte número 135, frente a la Quinta de Dependientes. S-14

**SE SOLICITA UN EMPLEADO DE** complexión fuerte, nativo, con instrucción, entendido en adorno de vidrieras y referencias, Apartado 145, Habana. S.14

# SE OFRECEN

## s1 CRIADAS Y CRIADOS

**DESEAN COLOCARSE UN BUEN** criado de mano, y una joven española para criada y cocinera. (no se coloca menos de $15). Tienen referencias de buenas casas. Teléfono A.4792. O.1

**JOVEN EUROPEO HABLA INGLES** y español, se coloca por todo el trabajo de uno o dos caballeros, tiene muy buenas referencias. Teléfono A.3343. O.1

**UN JAPONES DESEA COLOCARSE** en casa particular para criado de mano, entiende de jardín. Teléfono A.9814. O.1

**SE DESEA COLOCAR UNA SEÑORA** española para criada de mano, no le importa ayudar a cocinar, siendo corta familia. Informan al U.7094. O-1

**SE DESEA COLOCAR UNA JOVEN** española, para cuartos, coser o criada de mano; otra, para criada de mano. Tienen referencias y duermen fuera. U-6606. O-1

**DESEA COLOCARSE MUCHACHO DE** 17 años, cubano para limpieza o para ayudar en la casa, no tiene prete nsiones en el sueldo. Si desea buen trato. Teléfono U.6509. O.1

**SE DESEA COLOCAR UNA MU**chacha española para la limpieza o para cocinar y limpiar conta familia. Teléfono I.6037. O.1

DIARIODELAMARINADIARIODEL DIARIODELAMARINADIARIO

*Convénzase*

**que lo barato sale caro**

No pierda su tiempo en hacer PRUEBAS con sus anuncios; DIARIO DE LA MARINA, tiene miles de suscriptores de solvencia moral y económica, y creemos innecesario señalarles las ventajas que esto significa.

Tenemos múltiples pruebas de la eficiencia de nuestros anuncios y el costo es insignificante.

*Anuncie su profesión, Alquile, Compre, Cambie,* — *Venda, Solicite sirvientes o empleos etc. etc.*

por medio de un pequeño anuncio en nuestras páginas de ANUNCIOS CLASIFICADOS.

Horas de oficinas de 8 a. m. hasta las 10 p. m. **A-3333**

Si no le es posible traernos sus anuncios, llame por nuestros teléfonos y le enviaremos un empleado a recoger su orden.

**ULTIMA HORA** es la primera página de anuncios, y en dicha página publicamos todo anuncio que pague un extra de 10 cts.

# SE OFRECEN

## s1 CRIADAS Y CRIADOS

**SE DESEA COLOCAR UNA JOVEN** para cuartos o comedor, cose y habla inglés, desea casa de moralidad y tiene referencias. Teléfono F.4580. O.1

**DESEA COLOCARSE UNA JOVEN** española para criada de manos o manejadora o para los quehaceres de una corta familia, no le importa salir al campo. Tiene referencias. En la misma. Informan Calzada entre 16 y 18 No. 149. O.1

**SE DESEA COLOCAR UNA JOVEN** para criada de comedor o de mano, teléfono M.6272. Maloja 105. O-1

**SE DESEA COLOCAR UNA JOVEN** española, para cuartos o manejadora, que sabe coser. Telf. F-5058. O-1

**SE DESEA COLOCAR UNA JOVEN** española, para criada de mano. Informan: M-3436. O.1

**SE DESEA COLOCAR UNA JOVEN** española, para cuartos o comedor. Tiene buenas referencias. Telf. F-5572 Preguntar por María. O.1

**DESEA PLAZA DE CRIADO DE MA**no joven español, tiene referencias y no pretensiones, reside en casa americana. Línea y J, Vedado. Teléfono F.2025.. O.1

**SE DESEA COLOCAR UNA ESPAÑO**la para criada de mano o de cuartos, sabe repasar. Informan teléfono F.6228. O.1

**SE OFRECE UNA MUCHACHA, FI**na, para cuartos y costura. Sabe trabajar y ha estado en buenas casas. Informan: M-7789. O-1

**SE COLOCA JOVEN ESPAÑOLA,** de criada de mano, sabe servir mesa. Tiene referencias. XO-1275. O.1

**JOVEN AMERICANO, SIN PRETEN**siones, buenas referencias, desea colocarse de cocinero, criado o jardinero, ciudad o campo, y un chauffeur. FO.1010 calle 15 No. 105, entre 12 y 14. Reparto Almendares. A. Díaz. O.1

**SE DESEA COLOCAR UNA ESPAÑO**la, para cuartos. Sabe coser y cortar. Calle Chaple y Salvador, Pasaje Giralt número 1, Palatino. O.1

## s2 COCINERAS Y COCINEROS

**UN COCINERO REPOSTERO ASIA**tico desea colocarse en casa particular, sabe muy bien cocinar a la criolla y española. Tiene buenas referencias. Informan teléfono M.6439, por Andrés León. O.2

**ESPAÑOLA DESEA COLOCARSE,** buena cocinera, sabe repostería, ayuda a la limpieza, no le importa ir repartos. Cuba 58. O.2

**COCINERA PRACTICA EN EL OFI**cio, hace repostería, es de toda moralidad, si es corta familia puede ayudar a la limpieza, va a los repartos Informan M.4077, Salud esquina a Gervasio, bodega. O.2

**UN JOVEN ASIATICO DESEA CO**locarse en casa particular, Cocina a la criolla y española, repostería fina. Llame F.6015. Informes calle Calzada 99½ por 2, Vedado. O.2

**SE OFRECE ESPAÑOLA DE COCI**nera, sabe hacer dulces finos, y plaza, duerme fuera ,tiene muy buenas referencias, sabe cocinar muy bien. Teléfono A.3343. O.2

**DESEA COLOCARSE UN JOVEN** chino cocinero repostero para casa particular, sabe cocinar muy bien a la criolla y española, tiene buenas referencias y sabe cumplir con su obligación. Informan M.4823, preguntar por Luis. O.2

**SE DESEA COLOCAR UNA JOVEN** española, para cocinar. Es buena cocinera y hace algunos dulces buenos y duerme en la colocación. Informes: Esirada Palma 99. Telf. M-2119. Si es lejos cobra el viaje. O-2

**SE DESEA COLOCAR GRAN COCI**nero fino, asiático, en casa particular, muy práctico criolla, española y francesa. Hace dulces variados. Es limpio y formal. Tiene muy buenas referencias. Telf. M-4591. O-2

**DESEA COLOCARSE UNA ESPA**ñola para matrimonio o casa de corta familia para cocinar y limpiar. Es limpia y sabe trabajar. Tiene las mejores referencias. Informan G y 25. F.5553. O.2

**DESEA COLOCARSE UNA COCINE**ra, hace dulces, no duerme en la colocación, tiene ref erencias. Informan F 4848. O.2

**JOVEN ESPAÑOLA SE OFRECE PA**ra cocinar, sabe de repostería y tiene referencias. Informes: A-7082. O 2

**DESEA COLOCARSE ESPAÑOLA** para cocinar y ayudar algo la limpieza, tiene buenas referencias, es buena cocinera. M.3867. O.2

**SE DESEA COLOCAR UNA ESPA**ñola, para cocinar y limpiar, para corta familia. Entiende de repostería, Amistad 95, entre Barcelona y Dragones, habitación 3. O-2

# SE OFRECEN

## s-2 COCINEROS Y COCINERAS

**SE DESEA COLOCAR UNA SEÑORA** española, de mediana edad, para cocina sencilla y demás quehaceres de la casa. Tiene buenas referencias. San Leonardo 74, Santos Suárez. Telf. 1-6997 O-2

**SE DESEA COLOCAR UNA JOVEN** española, para cocinar y limpiar, o para cocinar a matrimonio. Telf. U-4360. O-2

**SE DESEA COLOCAR UNA SEÑORA** española, de mediana edad, para cocinar en casa de moralidad. Sabe cumplir con su obligación y duerme en la colocación. Informan: Telf. M-5394. O-2

**SE DESEA COLOCAR UNA JOVEN** española, de criada de mano o para cocinar y limpiar, para corta familia. Tiene muy buenas referencias. Informes: Línea número 129, entre 14 y 16, Vedado. Telf. F-6179. O-2

**SE DESEA COLOCAR UNA JOVEN** española, para cocinar. No le importa hacer corta limpieza y duerme fuera de la colocación. No se coloca menos de 15 pesos. Telf. A-9763. O-2

**SE DESEA COLOCAR UNA JOVEN** española, para cocinar, solamente. Si es corta familia, ayuda a la limpieza. Tiene buenas referencias, sabe cocinar y duerme fuera. Telf. F-6051. O-2

**SE DESEA COLOCAR UNA MUCHA**cha española, para cocinar y limpiar, siendo corta familia, o para criada de mano. Tiene buenas referencias. M-5240. O-2

**SE DESEA COLOCAR UNA ESPAÑO**la para cocinar y limpiar y otra para cocinar y lavar si es corta familia. Informan FO.2662. O.2

**DESEA COLOCARSE COCINERA ES**pañola, sabe cocinar criolla y española, sabe repostería. Cuba 39, habitación No. 15. O.2

**SE DESEA COLOCAR UNA COCINE**ra española. Informes F-1197. O-2

**SE DESEA COLOCAR ESPAÑOLA** para cocinera y repostera, cocina criolla y española. Teléfono: M-4362, Crespo 48. Es de moralidad. O.2

**DESEA COLOCARSE EN CASA PAR**ticular, un excelente cocinero, recientemente regresado de Europa. Sabe hacer la plaza y todos los platos universalizados que se le pidan, preparar banquetes, cocktails, pasteles, dulces y helados. Buen carácter, moralidad y conducta. Joven, saludable, limpio y no bebe ni fuma, Referencias de prestigiosas familias, sueldo a tono con la situación. Teléfono M.4712. O 2

**UN JOVEN ASIATICO COCINERO,** desea colocarse en casa particular para cocinar criolla, española y Repostero. Informan: teléfono U.7075 O.2

**BUEN COCINERO Y REPOSTERO** asiático, desea colocarse en casa particular, cocina bien criolla española francesa y americana, tiene buenas recomendaciones. Informan: teléfono M.7344. Preguntar por José. O.2

**UN BUEN CHINO COCINERO RE**postero cocina criolla, española y americana, tiene muchos años práctica en la cocina. Informan San Nicolás No. 120, altos, pregunte por Tirso, Teléfono M.7344. O.2

## s3 MANEJADORAS

**MUCHACHA INGLESA DESEA CO**locarse de manejadora, dispuesta a enseñar niños el inglés. Llamar a Louisa. Teléfono FO.7393, tiene referencias. O.3

## s8 CHOFFERES

**CHOFER BLANCO, CUBANO, SOL**tero, joven, se ofrece. Soy buen mecánico, práctico en el manejo. Discreto en el trato. Tengo buenos informes. No hago trabajos ajenos a mi oficio. Telf. U-5834. Joaquín. O-8

**DESEA COLOCARSE UN BUEN** chauffeur, experto toda clase máquinas y mecánica, sin pretensiones, y con esmeradas referencias de buenas casas. Teléfono A.4792. O.8

## s9 JARDINEROS

**UN JARDINERO JAPONES DESEA** colocarse casa particular o finca tiene buenas referencias. Llame al A.6931. O9

## s10 OFICINISTAS

**DESEA COLOCARSE UNA JOVEN** par a oficina, experta mecanógrafa y taquígrafa, o para ayudanta auxiliar, telefonista, consultorio, dependienta( etc., sin pretensiones. Teléfono A.4792. O.10

## 014.—OFERTAS VARIAS

**HOMBRE FORMAL E INTELIGEN**te, habla inglés. Buen carpintero, muy práctico en reparaciones de albañilería, pinturas, instalaciones. Sin pretensiones. Va dondequiera. A. López, Barreto 94, Guanabacoa. O.15

# SE OFRECEN

## 014.—OFERTAS VARIAS

**SEÑORA MAYOR MORAL DESEA** acompañar señora atender niños, señor o señora, trabaja fuera también para algún enfermo, trabajaría en hotel o casa huéspedes, entiende costura, salgo campo y fuera de Cuba. Teléfono M 4622. O-15

**SE DESEA COLOCAR UNA MUCHA**cha española, para los quehaceres de un matrimonio o para cocinar. Informan: Calle 11 número 37, entre 8 y 10. Telf. F-6185. O-15

**SE OFRECE UNA SEÑORA, DE RE**gular edad, para cuidar algún enfermo, anciana o niño recién nacido. Es cariñosa y de toda moralidad, Gervasio 130-B. U-5470. O.14

**SE OFRECE JOVEN BLANCO CU**bano honrado y trabajador, para comercio o fuente de soda, tiene referencias. Informes: Teléfono A.9554, Aguiar 112. E. Pérez. O.14

# COMPRAS

## 1 CASAS

**COMPRO CASA VIVIENDA EN LA** Víbora, lugar céntrico. Con sala, saleta, cuatro cuartos, galería o hall al centro, garage y demás comodidades. Teléfono X.2087. No corredores. C.1

**COMPRO CASA, EN $1,200, MAM**postería y alcantarillado. Doy 800 pesos de contado y resto, en hipoteca. Pago el 8 por ciento. Interesado: César Figueroa, San Salvador 37, Cerro. No doy comisión. C-1

**COMPRAMOS Y VENDEMOS CASAS,** Habana y Repartos. Construímos y formamos. Compramos casas viejas para desbarate. López y Cabrera, Obrapía 36, altos. A-3318 y M-7430. C-1

**COMPRO EN LINEA, 23, EN 17 O** calle letra entre 21 y 23, Vedado, a la sombra casa baja que no exceda $14,000 y en Reparto Lawton desde Calzada a calle Lawton a la sombra, casa baja que no exceda $3.000. Cuba 50. de 9 a 11. C.1

**COMPAÑIA CONSTRUCTORA FO**nollar. Reparaciones, cuenta alquileres. Construímos residencias todos estilos, comodidades, elegancia. Precios económicos. Planos y detalles gratuítos. No cerréis. Oíd precios y calidad: U-3986. Solares: Almendares, La Sierra, Miramar, Vedado. Construír cómodamente. Facilidad pago. Comisión a corredores. Mucha fábrica, poco dinero. Convenceos. C-1

## 4 ESTABLECIMIENTOS

**SE DESEA ADQUIRIR UN NEGO**cio pequeño de mil a mil quinientos pesos. Sr. Pérez, Apartado No. 370. Teléfono M.9089.

**SE DESEA COMPRAR UN ALAM**bique con capacidad para 5,000 galones diarios. Informan Cuba 76-78, departamento 18.19. Habana Constantino García. C.4

## V-6 Automóviles y Accesorios

**COMPRO Y VENDO MAQUINAS DE** todas marcas y cualquier estado. Véame: Zanja 87, entre Lucena y Marqués González, García y Rodríguez. C-6

**COMPRO AUTOMOVILES USADOS**
En buen estado, para la venta, o propios para desarmar.
**Accesorios y repuestos nuevos, de importación y también de uso. Todos a precios baratísimos.**
**J. S. García, Galiano 45, entre Virtudes y Concordia. M.2676, Habana.** C.6

## 7 MAQUINARIAS

**COMPRO MAQUINA DE HACER OJA** les usada. Manzana de Gómez «El Centro»: Nicolás Saenz. Telf. A.4475. C.7

**COMPRO BOMBA POZO PROFUN**do de 400 galones por minuto. F y 15, Vedado. F.6616 Hotel Savoy. Sr. Herrera Castro. C.7

## 9 MUEBLES Y PRENDAS

**REGALAMOS MUEBLES**
Juegos cuartos, 3 cuerpos, desde $40.00; 2 cuerpos: $30.00; comedor, sala, piezas sueltas, radios, neveras, máquinas coser, «La Nueva Regentes», Salud número 1, casi esquina a Galiano.

**COMPRAMOS DE TODO: M-2655.** C-9

**A-9560: COMPRO MUEBLES, MA**quinas de coser, máquinas de scribir, burós, archivos metálicos, prendas, objetos de Arte, baúles, maletas, ropa de hombre, radios. Todo. Llame: A-9560. C-9

**COMPRO MUEBLES**
Cuarto, comedor, sala, recibidor, lámparas, radios, neveras, máquinas de coser, escribir, sumar, cajas archivos. Oficina en general. Vendemos, cambiamos, **LA CASA GRIS,** Angeles 5, casi esquina a Reina. M-2914. C-9

**M.7034 COMPRO MUEBLES, MAQUI**nas coser, escribir, porcelanas, objetos arte, artigueladas, nevera, baúles, maletas, liquido casas completas, operación rápida y días festivos. Telf. M.7084. C.9

**M.2272 COMPRAMOS MUEBLES DE** todas clases: escaparates antiguos, objetos, Arte, pianos, radios, neveras, máquinas coser, escribir( burós, archivos, lámparas, vidrios, espejos. Compramos casas completas. Reina 22, «El Ris».

**COMPRAMOS**
Oro, Plata y Platino. Facilitamos dinero sobre joyas.
**BAHAMONDE Y COMPAÑIA**
Extenso surtido en joyería, por la mitad de su valor. Amistad 94, casi esquina a San José. Telf. A-3650. C-9

**ORO Y PLATA**
Compramos prendas monedas de oro cubanas americanas y otras naciones. Juegos u objetos de plata, de cualquier clase sanos o rotos.
**CARBALLAL Y HERMANOS**
San Rafael 138, entre Gervasio y Belascoaín. U-5744. Pagamos más que nadie y vamos a domicilio. C-9

**M-9144: COMPRO MUEBLES**
Toda clase máquinas escribir, coser objetos arte, neveras, baúles, maletas, pianos, liquido casas completas, oro, plata. Todo lo que quiera vender. Operaciones rápidas. C.9

**U 2530: COMPRO**
**LIQUIDO CASAS COMPLETAS.** Toda clase de objetos: plata, porcelana, adornos todas clases, jarrones, columnas, lámparas, pianos, libros, máquinas coser y escribir. Compro todo. **Pero más que nadie** Negocio rápido. C-9

**Pupitres: Compro, Empeño**
**Y VENDO MAQUINAS ESCRIBIR,** libreros archivos máquinas coser sumar, calcular Kardex, esupos y joyas en general Llame y vea: Mon serrate 39 y Parque Zayas. **Teléfono A.8054.** C.9

# COMPRAS

## 9 MUEBLES Y PRENDAS

**M-3268: COMPRO MUEBLES FI**nos y corrientes; máquinas escribir, coser, archivos, pianolas, baúles, objetos de Arte, bronces, porcelanas, plata, juegos de café, vajillas, cuartos. Compro todo Telf. M.3268. C.9

**A7795: Compramos Mnebles**
**MODERNOS Y DE TODAS CLASES**
Pagamos más que nadie. Vamos en seguida a domicilio, Monte número 85 entre Aguila y Amistad. También alquilamos y vendemos a los precios más bajos. **Recuerde: A-7795.** C-9

**COMPRAMOS**
**MUEBLES, MAQUINAS ESCRIBIR Y** coser, usadas. Recibimos muebles en fondo de su compra, pagándolos a buen precio. **Díaz y Chao,** Neptuno número 197 y 200, entre Belascoaín y Lucena. U-5154. C-9

**Pupitres: Compro, Empeño**
**Y VENDO MAQUINAS ESCRIBIR,** libreros, archivos, máquinas coser, sumar, calcular, Kardex, equipos y joyas en general. Llame y vea: Monserrate 39 y Parque Zayas. **Teléfono A.8054** C.9

**MUEBLES A PLAZOS**
Compramos, cambiamos y vendemos muebles de todas clases, a precios bartísimos.
**Compramos Máquinas "Singer"**
Pagamos más que nadie. **Neptuno 235, esquina a Soledad, U 1360.** V-9

**COMPRO: U-5744**
Toda clase de objetos de plata y oro, sanos y rotos, porcelanas antiguas, adornos de cristal fino. Pago bien. Reserva absoluta. **Aviseme y en el acto iré a su casa.**

## 10 UTILES DE OFICINAS

**MUEBLES DE OFICINAS, COM**pramos y vendemos, máquinas de escribir, sumar, calcular, mimeógrafos, satélites, archivos, burós Kardex, libreros, cajas seguridad, Composteia 43, frente O-Reilly y Progreso, frente National City Bank. M-8638. C-10

## 10 Instrumentos de Música

**COMPRO PIANO DE TODAS CLA**ses. Llame: Telf. M-3040, Domínguez Dragones y Zulueta, frente Teatro Martí. C-11

## 15 OBJETOS VARIOS

**M-9144: COMPRO ROPA**
Zapatos señora y caballeros, prendas rotas, mamparas, libros, instrumentos musicales, cirugía, muebles, máquinas coser, escribir, enseres establecimientos. Todo lo que quiera

# VENTAS

## v-4 ESTABLECIMIENTOS

**BODEGAS, CAFES Y LECHERIAS**
En los mejores puntos y de todos precios, con facilidades de pago. Dígaseme el negocio que usted quiere. Yo lo tengo. Informes: San José y Belascoaín, Café. Alvarez. V-4

**SE VENDE GARAGE CUATRO CAMINOS.** Belascoaín y Diaz Blanco, 50 máquinas en storage, buena venta de gasolina y accesorios. Informan en Monte 185, altos. V.4

**POR TENER QUE EMBARCAR,** vendo una pollería situada en lo mejor de la Habana, se da barata con su camión. Dragones y Aguila. Casa «Manolo». V.4

**VENDO BODEGA A BALANCE CON EL 30% DE DESCUENTO**
Con facilidades de pago y sin deudas. Está cerca Centro Asturiano. Aprovecha esta ganga. Necesito embarcarme. Informes: Lealtad 228 esquina Carmen, casa particular.) Vende 50 pesos. V.4

**SE VENDE UNA BODEGA $1.500,** en lo mejor de la Habana, con local para familia, una lechería en $600; un café en $1,200, un garage en $3.500, deja todos los meses $200. Clases de Huéspedes y Hotelés a precios de situación. Vendo un negocio de $8,000 en $4,000, propio para dos socios que quieran trabajar. Informes: Sr. García. Industria No. 140. V.4

**SE VENDE UN GARAGE**
Con storages. Promedio de máquinas diarias: 40. Todas a 30 centavos diarios. Venta de gasolina. Promedio diario: de 250 a 300 galones. Informan: Zulueta y Apodaca, Bodega. V-4

## V-5 Bóvedas y Panteones

**BOVEDAS Y OSARIOS A $120.00.** Traslados de Restos. Rogelio Suárez e hijo. 8 No. 50 entre 23 y 25. Vedado, F.2382. V.5

## 6 Automóviles y Accesorios

**VENDO FORD CUATRO PUERTAS** del 29, recién pintado, gomas nuevas y en perfectas condiciones mecánicas, doy facilidades. Informes: Sánchez, Obrapía 19, Departamento 18, por San Ignacio. V.6

**VENDO AUTOMOVIL LA SALLE, 7** pasajeros, pintura nueva, motor estupendo en $400.00. Sótano Hotel Palace. V.6

**CUSA CHEVROLET DE USO, ACABADA** pintar y arreglar, en servicio. Morro Castle, bajos Hotel Plaza. V.6

**GANGA. FORD DE CUATRO PUERTAS,** en flamante estado, cuatro cilindros. Lo vendo barato. Véalo en Marina y 25, Edificio Carreño. Pregunten por José M. Alvarez.

**ESTO SI ES GANGA: UN AUTOMOVIL** cerrado, de dos puertas, marca Chrysler, en $125.00. Aprovéchese. Palatín, Edificio Carreño, Agencia Ford.

**OLDSMOBILE TIPO CUÑA, FLAMANTE.** La vendo con facilidades de pago. Véala hoy mismo, en la Agencia Ford. Edificio Carreño. Pregunten por Domínguez, Marina y 25. (precisamente en la misma esquina).

**ESSEX CERRADO, DE DOS PUERTAS,** cuatro gomas, casi nuevas. Lo regalo en $190.00. Venga a verlo y robarlo, al Edificio Carreño, Marina y 25. Agencia Ford. Pregunten por Rápido.

**CAMION CHEVROLET, CON CARROCERIA** de estacas. Gomas estupendas. Lo vendo en la Agencia Ford, Edificio Carreño. Doy facilidades. Marina y 25. Pregunten por Domínguez.

**casi REGALO, SINFIN FORD, MODELO** TT. Las gomas que tiene, casi valen lo que pido. Véalo en Belascoaín 171. Pregunten por Pablo Díaz. V-6

**VENDO BARATISIMO, EN $50.00,** camión Ford, cerrado, acabado pintar, gomas nuevas. Alvaro Alvarez, San Lázaro 294, entre Lealtad y Escobar. V-6

**SE VENDE CHASSI LARGO, FORD** del 31, doble gomas, tonelada y media, 300 pesos. Informes: Fernandina 62, Garage Carreño. V-6

**SE VENDE UN AUTOMOVIL DODGE** Brothers, de 8 cilindros, del año 1931, en buenas condiciones, cerrado, con seis gomas. Informes: Viriato Gutiérrez, Blanco y Virtudes. Pueden verlo en ese mismo lugar. V-6

**DODGE CABRIOLET 1929, 2 PUERTAS,** 6 cilindros, tipo Senior, gomas y mecánica, en perfecto estado. Informes: Calle 12, entre C. y D., Almendares, casa amarilla. V-6

**VENDO DODGE BROTHERS DEL** 27 al 28, cinco pasajeros, abierto, perfectas condiciones, 130 pesos. Luyanó 8½ entre San Miguel y San Rafael, Garage. Verlo de 7 a 12 del día. V.6

**MUY BARATO. VENDO VARIOS AUTOMOVILES** en perfecto estado, cerrados y abiertos, grandes y chicos. Carlos III No. 12. Garage. V.6

**MOTOCICLETA**
Por tenerme que embarcar el próximo 26, vendo BSA, de 5 caballos, absolutamente nueva. Costó: $450.00. La doy: $225.00. Véala en seguida, Indes Presas, Amargura entre Compostela y Aguacate. V-6

**SE VENDE UN CAMIONCITO FORD** del 29, completamente nuevo de ¾ tonelada, con 5 gomas nuevas. San José 174 Garage Cano, Telf. U 141. V.6

**PONTIAC DEL 31 CERRADO RUEDAS** laterales, Ford del 30 cuatro puertas, Ford 29 cuña abierta, $140, Chevrolet del 27 abierta, $75 Villegas y Teniente Rey, Vidriera Café Alfredo. V.6

**SE VENDEN DOS FORD, DEL 29;** Overland Whippet, 4 puertas y varios carros más, Zanja 87, Granda. V-6

# VENTAS

## V-6 Automóviles y Accesorios

**DODGE BROTHERS, SEDAN, DEL** 28, en magníficas condiciones, con 5 gomas nuevas, chapa particular. Se da barato, Manuel Pruna 13, entre Pedro Pernas e Infanzón. V-6

**SE VENDE CHEVROLET CERRADO** del 29 en buenas condiciones, uno bomba de gasolina, un tanque, una caja contadora y una máquina de sumar. Informan Monte 88. Garage. V.6

**FORD CERRADO, DOS PUERTAS:** $185.00; otro, cuatro puertas: $235.00 Pontiac, cerrado: $125.00; cuña Ford, cerrada; cuña Chevrolet, cerrada; Buick, abierto. Carbonell, Cuba 86, altos, departamento 3. V-6

**VENDO FORD V-8 1934 DE LUXE,** 4 puertas, está como nuevo, acepto en parte pago. Chevrolet y Ford cerrado Neptuno 206 A. Esquina a Marqués González. V.6

**SE VENDE UN CAMION DODGE** Brothers del 27, carrocería cerrada en buen estado. Baños y 11, teléfono F.6136. V.6

**PARA MOTOCICLETAS ACCESORIOS** o cualquier reparación la casa PRESAS es siempre una garantía, nuestros precios no tienen competencia. J. Presas. Amargura 51, teléfono A.7769. V.6

## v-7 MAQUINARIAS

**EL LUTIMO MODELO DE MAQUINA,** para tiras de papel engomado. Necesito agentes en el Interior. Depósito: Charles Blasco, Obrapía 17, Habana. V-7

**GANGAS. MOTOR GASOLINA 1⅛** Lauson Automotor rolletes, Thinken válvulas cabeza. Balanza abanico Toledo 10, Segadora cesped motor. Real 5, Lisa. V.7

**BOMBA PARA SUBIR AGUA SE** vende en $30.00, costó $110.00, está completamente nueva, véala en Barcelona No 6, altos. Sirve para 110 y 220. V.7

**METAL PATENTE ALTA VELOCIDAD** y baja velocidad, absoluta garantía. Estaño fino, precios bajos. Infanta 46 esquina a Zaldo, Fundición «Aime». V.7

**SE VENDE BARATO MOTOR GENERAL** Electric de cinco caballos monofásico con su dinamo. Galiano 49, teléfono A.7455. V.7

**EQUIPO PARA POZO PROFUNDO,** consistente bomba dos pulgadas, 150 piés hondo motor Novo tres caballos. Finca Sabanilla. Loma de Tierra. V.7

**REFRIGERACION**
Planchas de Corcho, Juntas de goma para puertas de Nevera, Accesorios en general y equipos automáticos LIPMAN. Compañía Cubana de Refrigeración, Arroyo y Cristina, Habana.

**TOSTADORES DE CAFE**
Lambert 150 libras completo, nuevo. Hobart 20 libras eléctrico, gas o alcohol, alemán, de bola, 23 kilos, leña o carbón, nuevo. Varios molinos de café, Ramón Vinjoy, Industrial Machinery Co., San Ignacio 12.

**Si posee usted un equipo de de bombeo, SIN TENER un servicio de agua eficiente, cámbielo por un equipo DURO, el equipo que asegura un servicio CONTINUADO y ECONOMICO. Usted podrá siempre depender de él.**
Solicite informes.
**SIERRA, RODRIGUEZ Y CO.**
Fábrica Nacional de Carbones
Amargura 52
Teléfono: A-4347

**STEELCOTE, la Joya de los Esmaltes No hay otro esmalte que proporcione resultados comparables con tan poco material y trabajo. El Esmalte STEELCOTE a base de Caucho, es un producto UNICO. Para autos, muebles y demás objetos.** V-7

**CORCHO NUEVO EN PLANCHAS**
Y granulado para refrigeración. Equipos de refrigeración comercial. Maquinaria para lavanderías grandes o pequeñas. Tostadores café «Rápido Ideal» y otras marcas. Molinos de bolas para laboratorio. Crisol eléctrico. Gabinete para helados. Máquina de hacer Napolitanos. Sobadora automática «Day». Galletera **Empañadora Rockwell.** Maquinaria en general, equipos, plantas completas. Nuevo y de uso, Cooperadora Comercial Cubana, S. A. Teniente Rey 25, esquina a Aguiar. M-2373, Apartado 1614, Habana. V7

## 8 DE ANIMALES

**SE VENDE MAGNIFICA JACA CRIOLLA.** F.2171. V.8

**TENEMOS MAGNIFICAS NOVILLAS** recentinas; primer y segundo parto dando gran cantidad de leche; un toro holandés, 40 añojas de raza. Informan: Ayestarán No. 1. Teléfono U 1129. V8.

## AVES

**AVES**
Pollitos de calidad. Embarque inmediato. Pida lista de precios. SYLVAIN POULTRY FARMS. Tampa, Florida, o Wilfred S. McKeon Hotel Bristol, Habana. V-8-A.

## 9 MUEBLES Y PRENDAS

**VENDO JUEGO CUARTO: $30.00,** moderno; otro, señorita: $20.00, otro, 3 cuerpos, finísimo, último estilo, juego sala; comedor, 9 piezas, caoba, baratísimo, Jesús del Monte 27, altos, una cuadra Esquina Tejas. V-9

**REGIO JUEGO CUARTO DE CAOBA** nuevecito, $20.00; de 3 cuerpos finas esculturas, $30.00; modernos comedor, $25.00; sala, $12.. Radio buenas voces, $25.00. Embarco. Sitios No. 40, San Nicolás y Rayo. V.9

# VENTAS

## v-9 MUEBLES Y PRENDAS

**FAMILIA, VENDE CUARTO, ULTIMO** modelo. Costó $350.00, doy menos mitad: sala, $35.00; comedor, elegante Renacimiento Español; radio gabinete, lámparas, $8.00, Salud 54, entre Escobar y Lealtad. V.9

**VENDO JUEGO DE CUARTO MODERNO,** muy barato. No mueblistas. Véalo que le gustará en Manrique 143 bajos entre Reina y Estrella. V.9

**VENDO ELEGANTE CUARTO COLOR** caoba $23, otro 3 cuerpos, $30; otro 3 cuerpos, fino, $65. Juego sala $15.00; aparador, $7, Radio, $25. Lealtad 145 B, bajos, entre Reina y Salud. V.9

**MUEBLES FINOS A PRECIOS NUNCA** vistos; juegos cuarto tres cuerpos, último estilo, comedor, sala renacimiento y arte, moderno; juegos cuarto $30, comedor, $30 sala y recibidor, $15. Facilidades pago. San José 87 entre Escobar y Gervasio. U.7453. V.9

**URGEME VENDER HOY MISMO,** juego cuarto $20, otro 3 cuerpos, 25 pesos, regio juego 3 cuerpos, completo, $75, comedor, sala, recibidor, casi regalados, embarco. Escobar 9, bajos, entre San Lázaro y Lagunas. V.9

**VENDO ELEGANTE JUEGO CUARTO** $27 otro 3 cuerpos caoba último tipo baratísimo comedor 9 piezas. Sala $25 todos Arte moderno. Piano $35. San Joaquín 60, Monte y Omoa. V.9

**VENDO JUEGO CUARTO CAOBA** completamente nuevo, arte moderno, $135.00. También vendo estante cocina, fogón hierro y lámpara de cuarto, todo nuevo. Condesa No. 1 esquina a Campanario, 2o. piso. V.9

**VENDO ELEGANTE JUEGO CUARTO** color caoba, $23; otro 3 cuerpos, $30; juego sala, $15, aparador, $7; Vitrola $5; lámpara sala, $6. Urge venta, embarco. Lealtad 145 B, bajos, entre Reina y Salud. V.9

**VENDO, A PARTICULAR, DOS ESPLENDIDOS** juegos de cuarto tres cuerpos completos, color nogal, barniz cristal elegante butacón un chasisong, Concordia 181-C., entre Hospital y Aramburu. V-9

**REFRIGERADOR FRIGIDAIRE, CHICO,** de porcelana por dentro, en 70 pesos y un radio Voz de Oro, de mueble, en 70 pesos y varios ventiladores de corriente 110, San Miguel 254, letra I., entre Espada y Hospital. V-9

**JUEGO COMEDOR CAOBA, NUEVE** piezas, verse de 8 a 11 a.m. de 2 a 5 p.m. 18 No. 19 entre 11 y 13 Vedado. V.9

**MUEBLES DE OFICINA, VENDO** y compro: escribir, sumar, mimeógrafos, archivos, cajas para documentos, sillas giratorias, burós, libreros Kardex, tarjeteros, satélites, armarios acero, Progreso 3, esquina a Aguacate. Telf. M-8638. V-9

**VENDO ELEGANTE JUEGO CUARTO** 3 cuerpos, otro $55.00, recibidor $45.00, Comedor, $55 mesa de radio, $2.00. Corrales 234, Belascoaín. V.9

**LIQUIDAMOS FLUSES, CAPAS**
Barragán, mantones Manila y toda clase ropa, muebles y alhajas. Empeñamos y compramos muebles, máquina s coser, ropa hombre y objetos Arte. **Los Jimaguas, Suárez y Misión. A-3339.** V-9

**VENDO MOVILIARIO DE RESIDENCIA** Vedado. También máquina sumar, escribir, radio, cocina de gas, caja de caudales. Monte 406. Esquina Tejas. V.9

**MUEBLES EN GANGA**
Juegos cuarto: $30.00; sala: $15.00; comedor: 30.00; escaparates: $8.00; con lunas: $15.00; mesas correderas: $4.00; aparadores: $6.00; seis sillas y 2 sillones: $10.00; máquinas de coser. Se cambian y compran toda clase de muebles, pagando más que nadie. Se da dinero sobre joyas, muebles y objetos de Arte.
**LA PRINCESA, SAN RAFAEL 107**
entre Escobar y Gervasio. U-7926 V-9

**MAQUINAS, JOYAS, RADIOS**
**ROPAS, EMPEÑO COMPRO Y VENDO,** escribir sumar, calcular, coser, archivos, cajas, burós, mimeógrafos, pupitres, equipajes, objetos arte, satélites y mesas. Llame y Vea. **Villegas 6, A.8054.** V.9

**MUEBLES A PLAZOS**
**NUEVO SISTEMA DE VENTA A PLAZOS**
Juegos de cuarto, comedor, sala, recibidor. Los modelos más en moda. Precios económicos.
**"EL CAPRICHO"**
**Neptuno 64, esq. a San Nicolás.**

**Muebles Baratos**
A verdaderos precios de gangas. Liquidación permanente de juegos de sala, cuarto y comedor.
**VENGA A VERNOS EN SEGUIDA**
Ahorrará dinero. Facilidades de pago. Tomamos sus muebles a cambio. «La Casa López», Belascoaín 76, entre Jesús Peregrino y Pocito. Telf. U-4541. V-9

**"CASA ARECHAGA"**
**«EL SIGLO»**
**TALLER DE EBANISTERIA**
Si usted necesita muebles, visite esta casa, donde encontrará preciosidades, por poco dinero. Compre directamente y comprará lo mejor. **Manrique 189. Telf. A-6135.** V-9

# VENTAS

## v-9 MUEBLES Y PRENDAS

**MUEBLES EN GANGA**
Juego de cuarto, Arte Moderno, $4.00 mensuales. comedor, caoba, último estilo, $3.00 mensuales; sala o recibidor, modernísimos, $3.00 mensuales; juego cuarto, 3 cuerpos, caoba, últimas creaciones $5.00 mensuales. Precios muy bajos.
**"LA EMINENCIA', NEPTUNO 188** V.9

**MAQUINA SINGER, OVILLO CENTRAL,** completamente nueva: 23 pesos; otra, de lanzadera: $10.00; juego recibidor, de mimbre: $22.00; buró-cortina: $17.00; piano, flamante: $320.00; librero: $6.00, Prado 31, bajos

**PARA PELUQUERIA, SE VENDE** sillón «Koken», para pelar niños. También se venden unas muñecas de cera. Baratísimos, por no necesitarse, «Pilar», Virtudes 28, entre Aguila y Amistad. V-9

**DOS JUEGOS CUARTOS, SON MODERNOS,** buen estado; el de dos cuerpos $20 y el 3 cuerpos $32; radio, aparador, mesa, cama, todos regalados. Neptuno 220, entre Aramburo y Soledad. V.9

**EN MUEBLES**
Somos únicos por el surtido más extenso y novísimo, su sólida construcción y enormes facilidades en los pagos.
**CAO Y VARELA**
Neptuno números 183 y 187. V-9

**REGALO MUEBLES**
**LE BRINDAMOS LOS MEJORES** muebles, desde los más modestos a los más lujosos, por módico precio. Grandes facilidades de pago. Especialidades en fabricación. Díaz y Chao Neptuno 197 y 200 entre Belascoaín y Lucena. U.5154. V.9

**FAMILIA VENDE: MAGNIFICO** juego cuarto moderno, lujosos juegos sala y recibidor; precioso reloj, pie, Renacimiento; finísima capa china. Urge venta, San Miguel 97, antiguo, entre Lealtad y Campanario. V.9

**MAQUINAS, JOYAS, RADIOS**
**ROPAS, EMPEÑO COMPRO Y VENDO** escribir sumar, calcular coser, archivos, cajas, burós, mimeógrafos, pupitres, equipajes, objetos arte satélites y mesas. Llame y vea: Monserrate 39 y Parque de Zayas. A-8454.

**MUEBLES A PLAZOS**
Compramos, cambiamos y vendemos muebles de todas clases, a precios baratísimos.
**COMPRAMOS MAQUINAS 'SINGER'**
Pagamos más que nadie **Neptuno 235, esquina a Soledad. U-1360.** V9

**FAMILIA, VENDE LUJOSO CUARTO,** último modelo, 3 cuerpos. Costó: $400.00, en $125.00; comedor: $75.00; otro, regio, Renacimiento, sala; recibidor: $35.00; lámpara fina: $5.00. Concordia 127, entre Gervasio y Belascoaín. V-9

**MUEBLES A PLAZOS**
Para el hogar y oficina. Tenemos los estilos más variados al alcance de todas las fortunas.
**"LA IDEA"**
Angeles número 3 y Reina número 23, frente a la Plaza del Vapor.
**Teléfono A-1619**
**Cambiamos muebles y alquilamos sillas de tijeras** V-9

**La Casa Mosquera**
**San Rafael 12º y 131· Telf·U.5437**
Amueble su casa con gusto y con poco dinero. También le cambiamos sus muebles o hacemos el negocio que más le convenga. Hágaños una visita, no perderá tiempo. La Casa Mosquera. San Rafael 129 y 131. Telf. U.5437. V.9

**SALUD 11**
**GRAN LIQUIDACION DE MUEBLES:** juegos cuarto, sala, comedor, recibidor, sillas, sillones, neveras. Frigidaire, Frigidaire cantina, lámparas, camas, aparadores, mesas oficina, pianos, baúles, maletas, vidrieras, armatostes, cajas contadoras, máquinas coser, escribir. Visite esta casa.

## v-10 UTILES DE OFICINAS

**BOLSA DE MUEBLES DE OFICINA**

**COMPRAMOS Y VENDEMOS**
**MUEBLES CAOBA Y ACERO, DESde** una gaveta, al equip de Banco, a precio de remate. Especialidad: Cines, Colegios, Bar, Biblioteca, Cajas Seguridad. **Compostela número 55, cerca Obispo. A-7744.** V.10

## v-11 Instrumentos de Música

**VENDO PIANO ALEMAN EN MAGnificas** condiciones para estudios mayores, excelentes voces, estado como nuevo nuevo garantías las que quieran, regado $45. Real 50, Bodega. Puentes Grandes. V-11

**PIANO «STEWAY», CUARTO COla** y «Ronisch», vertical, como nuevos. Precio de liquidación. Facilidades de pago, San Rafael 57, esquina Campanario. V-11

# VENTAS

## v-11 Instrumentos de Música

**SE VENDE UN PIANO PLEYEL** medi a cola en inmejorables condiciones, una verdadera ganga, en cien pesos. Cuarteles 42. V.11

**PIANO EUROPEO, DE GRAN MARca,** casi nuevo, color nogal, tono orquesta, tamaño chico, grande en en sonido. Se da baratísimo. Véalo y convénzase, Dragones frente teatro Martí. V-11

**"LA PREDILECTA"**

Realizamos enorme surtido de pianos verticales y cuarto cola, de famosas marcas, propios para personas de refinado gusto y del precio que lo quiera. Facilidades de pago, «La Predilecta», San Rafael y Oquendo. U-2530.

## AFINADORES

**AFINADOR-COMPOSITOR: PIANOS** y autopianos. Experto graduado en Michigan, Estados Unidos. Trabajos garantizados. Precios módicos. Afinar: $2.00. Salgo campo. Avisos: Profesor Vidal Cuvelier, Piñera 5, Cerro. Telf. A-8606. Af.

**DURANT, PROTTI, EXPERTOS REparadores,** afinadores de fábricas americanas y Europeas, radical exterminación del comején en pianos, etc., grátis a nuestros clientes. Trabajos garantizados, precios bajísimos Barcelona 5. A.3756. AF

**AFINE SU PIANO POR $2.00, CON** toda garantía y seguridad. Manuel Domínguez, afinador mecánico, graduado en la Escuela «Danguard», de New York. Taller de Reparaciones, Zulueta 36 y medio. Telf. M.3040. AF.

## 12 RADIOS

**FAMILIA VENDE POR URGENTE** necesidad, magnífico Radio cinco bombillos, gran alcance Regalo con su mesa en $10.00. Real No. 50, lado dentista. Puentes Grandes. V.12

**RADIO ATWATER KENT, MODELO** 82, de siete bombillos, de mesa. Está como nuevo. Es una ganga el precio, Gervasio 15, altos. V-12

**EN MUEBLES, TENEMOS EL MAyor surtido,** en clásicos y novísimos modelos. Muy baratos, al contado y con ventajosas facilidades de pago.

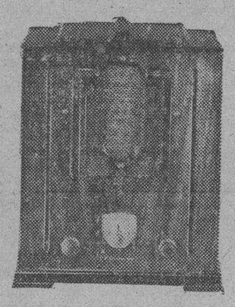

**DISTRIBUIDORES DEL SIN RIVAL** rádio «Colonial», de toda onda. «La Voz del Mundo», la más clara. Pida demostraciones y visite la exposición permanente de la Casa de Ruisánchez, Angeles 13 y Estrella, del 25 al 31. Telf. A-2024. V-12

**NECESITO VENDER URGENTEmente** mi radio Grunow acabado de comprar con toda la garantía en vigor, $38. Véalo en Arbol Seco letra F, entre Peñalver y Sitios.

**VENDO RADIOS «GRUNOW» 1935,** onda corta y larga, desde $5.00 mensuales: $40.00, contado, 1 año de garantía. Aceptamos de uso: radios y pianos, parte pago. Siempre tenemos radios usados: Víctor, Majestic, RCA y otros, desde $10.00, en adelante. Oígalos a todas horas, Jesús del Monte 27, altos, una cuadra Esquina Tejas. Telf. A-5704. V-12

**RADIOS MODERNOS GRUNOW**
Para todas ondas, con facilidades de pago. También radios antiguos, por modernos. Solicite demostración al Telf. A-9331, Acosta 115, esquina a Egido. V-12

**VENDO RADIO «MAJECTIC» MOdelo 311,** $40; otro chico, moderno, $30 y una radiola $60, con su mueble, $35. Acosta No. 115, casi esquina a Egido. V.12

**RADIO SIMPLEX, ONDA CORTA Y** larga, del fabricante al consumidor, por $45.00. Otros, desde $16.00. Reparamos todas marcas de radios, Casa Ramírez, Obrapía y Vilegas. Telf. A-9944. V-12

## 13 LIBROS E IMPRESOS

# VENTAS

## 15 OBJETOS VARIOS

**SE VENDE MADERA TEA CEDRO,** divisiones, tubería, bañaderas, lavabos, losa de mármol, planchas zinc rejas y demás materiales en Corrales 2, a todas horas. V-15

**Vidrieras, Contadora**
**COMPRAMOS Y VENDEMOS:** Mesas, Vitrolites, Molinos Café, Sillas, Pasteleras, Pesas, Banquetas. Enseres Comercio en general. Servimos pedidos al Interior. **Cano,** Habana 116 y medio, entre Teniente Rey y Amargura. V.15

**VENDO CONTADORA «NATIONAL»,** caoba, con cuatro contadores, cinta y ticket. Registra $699.99, y otra, chica; un molino café y diez mesas Vitrolite, a primera oferta. Habana 116 y medio, entre Teniente Rey y Amargura. V-15

**GANGA Y OPORTUNIDAD: VENDO** una cocina de gasolina, cuatro hornillas y dos hornos, completamente nueva, por la mitad de su valor. Informes: Telf. A-3959. Mercado de Colón número 276, Carnicería «La Reguladora». V-15

**SE DAN BARATAS DOS DIVISIONes** de madera y mamparas propias para consultorio; Trocadero 115, bajos, de 8 a 11 a.m. y de 2 a 5 p.m. V.15

## REPARACIONES

## 9 MUEBLES Y PRENDAS

**DANZO (DE «LA CASA MIMBRE»)** Reparación de muebles de mimbre y de rejilla. Esmaltes, dorados, pátina cojines, asientos de ómnibus, silla, café aire libre Campanario 118. Teléfono M.3402. R.9

**REPARACION DE MUEBLES: SE** reforman dejándolos como de fábrica, barnizados a muñeca y enceramos, especialidad en tapicería, esmaltamos y arreglamos neveras Precio situación. Llame al teléfono 1.7251. Sergio. R.9

**REPARAMOS SUS MUEBLES, POR** poco dinero ,dejándolos nuevos. Casa Pardo: U-5761. Los modernizamos barnizamos a muñeca, esmaltamos «Duco», pinturas mimbres, a vapor, tapicería general. Azogamos espejos. Trabajos garantizados, San Rafael núm. 130.

**TALLER DE TAPICERIA, BARniz de muñeca y pinturas finas,** de Pedro García Espinosa, en San Rafael 143.B, entre Aramburo y Soledad, teléfono U.4424. Recuerde que tener sus muebles en estado flamante, es sinónimo de prosperidad. ¡Arréglelos! R9

**CASA «CORO» REPARAMOS MUEbles,** trabajos de gusto, combinaciones maderas y chapa, barnizo toda clase muebles, especialidades colores, limpieza muebles a domicilio, garantía, precios módicos. Estrella 27, entre Angeles y Aguila. M.2127.

## v-12 RADIOS

**SI SU RADIO NO FUNCIONA O** funciona defectuoso, avise al teléfono M.7087 y se lo examinaremos grátis. Taller Moderno. Aguila frente a la Cuban Telephone. Company. R.12

**INSTALACION, REPARACION Y** Ajuste de aparatos de Radios Jiménez y Fernández. Técnicos graduados en los E. U. y en Cuba. Responsabilidad y garantía en los trabajos. Atención especial. Teléfono F.1515. (Pruebe y compare).

# DINERO-HIPOTECA

## d2 SE OFRECE

**DINERO**
Sobre joyas, al mínimo interés. Reserva absoluta.
**LA CASA "MUXELLA"**
De Lamelas y Torrubia.
J. C. Z., (Neptuno 13)
Telf. A-0309.

**FACILITO DINERO, SOBRE BOVEdas y panteones,** desde $50.00. También hipotecas, Habana y Repartos, desde $300.00. Firmo en el día. Mucha reserva. J. Llanes, Sitios 42, esquina San Nicolás. M-2632. D-2

**EMPEÑAMOS Y COMPRAMOS**
Ropa, Joyas y toda clase de objetos de valor· Visite «El Volcán», Factoría y Apodaca. Telf. A.9421 D.2

**PRESTAMOS**
Dinero sobre joyas
Dinero al 1%
Vendemos joyas, relojes y maletas.
Se compra oro.
LA PERLA
Amistad 84, esq. a Galiano.

**LINERO**
Doy grandes y pequeñas cantidades en primera hipoteca, desde el 7 por ciento en adelante, para la Habana y sus Barrios. Compro y vendo casas y solares.
Compro y vendo Bonos y Acciones
**JULIO C. GRANDA**
Obrapía 33 Telfs. M 5821 y F-5759.

**DINERO**
No pierda tiempo. Cuando necesite tomar dinero en hipoteca o pagarés, vea a M. Fernández, San Ignacio 50. Telf. A-4432. De 2 a 5. Operación rápida y absoluta reserva.

# DINERO-HIPOTECA

## d3 BONOS Y ACCIONES

**BANCO ASTURIANO: COMPRO BOnos y Acciones.** Compro Acciones Compañía Cubana Electricidad, Compro y vendo Bonos y Acciones de todas Compañías, cotizables y no cotizables en la Bolsa, Manuel Piñol, Obrapía número 17. D.2

**N. GELATS Y COMPAÑIA**
106 Aguiar 108, esquina a Amargura
**CAJAS RESERVADAS**
Las tenemos en nuestras bóvedas construidas con todos los adelantos modernos y las alquilamos para guardar valores de los interesados. En esta oficina daremos todos los detalles que se deseen

# PARA LAS DAMAS

## pd3 Interés para las Damas

**FLORES ARTISTICAS, DE PAPEL.** Vendemos moldes para hacer preciosas flores de papel **Duplex.** Precios: Crisantemos, Dalias, Gardenias, Peonías, Claveles, Lirios, Amapolas, a 10 centavos; Lirio Japonés, a 15 centavos; Callas, a 20 centavos; Centro de Mesa, de lata, 10 centavos. Envíen sellos de Correo o Giro Postal: I. E. Casanova, Obispo 70, Habana. PH-2

**¡SEÑORA! SI TIENE USTED CINCO** hijos menores de doce años, Juan Molina Fernández, les arreglará el cabello por $1.00. Teléfono A.4478. ¡Téngalo en cuenta las jóvenes casaderas y tomen nota! ¡Los sin trabajo son considerados como menores de edad! PD.3

**APRENDA CORTE Y COSTURA**
Toda mujer debe aprender a cortar y confeccionar. Desde la primera semana que asista a nuestras clases usted misma cortará sus trajes. Enseñanza teórica y práctica por los procedimientos de mi gran sistema Matilde Alemany. El más completo y moderno por su facilidad, al alcance de todas las inteligencias. San José 9, altos, entre Galiano y Aguila, Instituto Femenil, La Central. Hágase profesora titular. A la venta mis modernos métodos. Se cortan moldes de encargo. Sucursales: Profesoras Sra. Romero, Octava y Tejar, (Lawton); Srta. Hortensia, Atocha 6, (Cerro); y Luz número 28, Sra. Orfila y Bernaza 47, Sra. Clotilde, Sra. Luz, Enrique José 71½, Camagüey.

**EXTIRPACION DE LOS VELLOS**
de la cara, muslos, piernas, etc., por medio de la electricidad. Tratamiento definitivo y garantizado. Sra. Alexandra Calle Tercera número 381, entre 2 y 4, Vedado, Habana. PD-3

**MARGARITA LOPEZ. ZURCIDORA.** Tejedora. Zurcidos semi-invisibles especialidad en telas y trajes de caballero. Precios económicos. Blanco No. 1 bajos, entre Malecón y San Lázaro. PD.3

**ZAPATERIA «EL ROSAL», CALZADO** a medida, señoras, caballeros y niños. Especialidad pies delicados y defectuosos. Hacemos y forramos zapatos con tela de su vestido Pasamos a domicilio, Real 65. Telf. FO-3421, Puentes Grandes. PD-3

**MADAME KUZMA: EXMODELISTA** de principales casas de París y Viena. Creadora de sombreros finos. Avisa a su clientela que tiene sombreros, últimos modelos, desde $2.50. Arreglamos sombreros desde $1.00. Amistad y San Rafael, frente Tent Cent.

**LA CASA DE LOS DISFRACES "PILAR' VIRTUDES 28**
Entre Aguila y Amistad, Gran surtido en Mantones de Manila, Capuchones, Majas y Gitanas Españolas, Pierrots, Colombinas, Piratas, Cartománticas, Rusas, Mejicanas, Holandesas, Luís XV. Guaracheras y Batas de Rumba. Pinturas para toda clase maquillaje. Pelucas todas épocas, polvos de colores y toda clases de caretas y antifaces, con gran surtido de toda clase trajes Opera y opereta. A disfrazarse tocan, CASA «PILAR». M.9392. PD.3

# ENSEÑANZAS

## e1 Profesoras y Profesores

**PROFESOR DE GUITARRA, OFRece** clases de guitarra, a domicilio. Especialidad en Música Clásica. Telf. U-3914. E-1

**OBSEQUIO**
**DE LA ACADEMIA DE COMERCIO**
**LUIS B. CORREALES**
Los que presenten este anuncio y quince centavos en sellos, recibirán una Aritmética Mercantil práctica. Clases: Teneduría de Libros, Taquigrafía, Ortografía, Inglés. Clases de Mecanografía: $1.00 mensual, una hora, clases individuales, Lealtad número 141, entre Salud y Dragones. E-1

**INGLES, DISTINGUIDO CABALLEro** y maestro experto londinense tiene algunas horas disponibles. Enseñanza rápida, Farnes, Hotel Ritz M.5961. E.1

**MAESTRO Y DR. EN PEDAGOGIA.** Se ofrece para clases particulares y colegios. F.3019. E.1

**MAESTRA INSTRUCCION, (PRACtica** en Escuelas Municipales, (Primera y Segunda Enseñanza), ofrece clases en casa y domicilio, a $2.00 mensuales. También: Mecanografía, Taquigrafía, Inglés y Labores. Telf. FO-3363. E-1

**ACADEMIA RABIÑA**
**NEPTUNO ESQUINA A MANRIQUE, ALTOS.**
Clases individuales: Inglés, Francés, Alemán, Taquigrafía «Pitman» y «Gregg» Mecanografía, Ortografía Teneduría de Libros, Correspondencia Comercial, Aritmética. TAMBIEN CLASES POR CORRESPONDENCIA. Ingreso E. Ingenieros, Arquitectos y Veterinaria. Curso Procurador. Pida prospectos: **Neptuno 78 y 80, altos, esquina Manrique. Telfs. M-7849 y A-9222.** E-1

# ENSEÑANZAS

## e1 Profesores y Profesores

**PROFESOR DE BAILE: J. BANDE,** Compostela No. 88, segundo piso, Enseñanza rápida de Son, Danzón, Blues, Fox-Trot, Pasodobles, Vals y Tango de salón. También doy clases a domicilio. Precios módicos.

**INGLES, TAQUIGRAFIA (INGLESA** y española), Teneduría, Cálculos Mercatiles, Aritmética, Algebra, Caligrafía, Mecanografía y Ortografía. Enseñanza a domicilio, por el Profesor F. Heitzman. Monte 103, altos. M. 9247. E.1

**DOCTORA EN PEDAGOGIA, EX**profesora de la E. Normal, con 10 años de práctica en las escuelas públicas, habla inglés y francés, desea clase primera y segunda enseñanza. Teléfono F.5734. E-1

**INGLES**
Enseñado por Profesora americana. Sorprendentes resultados en pocas semanas. El discípulo leerá, escribirá y hablará el inglés, en breve tiempo. Lecciones a domicilio, también. Miss. Kapan, Hotel «Royal Palm». Telf. A-7277.

**GUITARRA Y CANTO**
en pocas lecciones. También estudios clásicos. Estudio «Rey-Artech». Habana 198, por Jesús María. Teléfono: M.2759. E.1

**PIANO, VIOLIN, GUITARRA, MANdolina** Banjo, Uquelele Métodos prácticos y rápidos. Profesores competentes. Precios económicos. Visítenos. Pídanos programas. Sucursal del Conservatorio de Música «Eduardo Peyrellade», Neptuno 227, altos. E-1

**BAILES R. CAÑAS**
**PROFESOR CHILENO, DANZON,** son, fox, blue, tango; aprendizaje rápido. Doy práctica con enseñanza. Bailes de teatro; seriedad y competencia. Empedraro 60. E.1

**CORRESPONDENCIAS, TRADUCCIOnes.** Inglés, francés, alemán, español por taquígrafo corresponsal. Iguales o por horas. Dirigirse a N. B. Departamento Anu

# El general Maurin dice que Francia puede resistir la primera acometida alemana

## MEDITANDO CASI

(Por el Dr. ALFONSO E. PAEZ)

NO porque comprendamos que la voluntad interviene sólo en la forma del acto, hemos de juzgar irremediable el persistir de acuerdo con lo que parece predominante. Aunque usted no tenga culpa de su maldad, yo le repruebo, en tanto ésta le someta, no porque haya un deber que me ordene tal disciplina, sino debido a que entiendo que su hábito, causado por aquella opresora, no es el adecuado para mejor vivir los hombres en sociedad. No es sensato pretender el castigo de usted, sino impedir su actuación, aunque con esto último vaya implícita e inevitablemente algún castigo, por el efecto más o menos doloroso que pueda motivarle. La maldad sin vehículo, carece de eficacia; de aquí que el vehículo sea el merecedor de reprobación, cuando se ansía limpiar de influencias ignominiosas el terreno social. Ciertos mosquitos son vehículos de causas infectantes, por lo cual, a pesar de su inculpabilidad, son perseguidos estos insectos dípteros, principalmente cuando hay amenaza de epidemia de fiebre amarilla o de paludismo. De igual modo no es menester actuar cuando se trata de vehículos humanos, excepto en situaciones extraordinarias; pero sí de modo parecido, pues hay que perseguir, no su vida, sino su modo de desenvolverse especialmente apto pato para dañar a la sociedad mediante el germen maligno que transporta. Como miembro de la sociedad en que actuo, tiendo a repudiar aquel otro que es asiento de gérmenes moralmente perjudiciales. Ese miembro impropio es del grupo de los que llamo perniciosos anormales, que deben ser anulados por los que califico de perniciosos normales, si es que, cual supongo, éstos son más. Claro es que, por el privilegio de poseer razón, el ser humano ha de ser tratado de manera especial, distinta a la adoptada contra ciertos animales dañinos, en tanto le quede algo de hombre. Labor correctiva, inicialmente, es menester practicar en él, si es vehículo de males, a fin de que estos no encuentren, en dicho ser, favorable ni indiferente acogida. Cuando, por agotamiento de tal labor, hecha concienzuda y amorosamente, se evidencie su ineficacia, no cabe otro remedio que aislar materialmente al ser aludido, para que el mal alojado inevitablemente en su seno no le permita hacer daño efectivo.

..... ..... ..... ..... .....

Se ha insistido bastante, en algunos países, por boca de nativos y extranjeros de alto relieve intelectual, para justificar el estado de desasosiego político y de desmoralización pública que, en los mismos países, ha subsistido durante años en la influencia decisiva de determinadas taras nocivas caracterizantes de una etapa anterior. Me figuro que hay mucho de erróneo en esta opinión, a pesar de las frases hechas con que se le repite. Sólo en parte muy pequeña conozco la existencia de aquella influencia tan inmediata. En último análisis, todos los hombres arrastramos, unos más, unos menos, taras ancestrales, muchas de las cuales son secuela de la sangrienta lucha por la existencia de los primitivos integrantes de la Humanidad. Esa lucha siempre ha existido y existe. La simulación ha sido y es, en ese combatir lamentable, un factor. Hasta en la locura, este factor hay que tenerlo en cuenta, según investigaciones del sabio argentino Ingenieros y otros. Lo más triste es que se le haya empleado y se le emplee, no como arma de defensa, que es lo más natural, como el mimetismo en los predios zoológicos, sino con fines de rufián, sin necesidad positiva alguna, a no ser la de las almas perversas que sólo gozan destruyendo.

En los referidos países, en todo tiempo ha habido nativos puros en cantidad notable y nativos de moral defectuosa en una proporción llamativa, a pesar de que todos han tenido parecidos ascendientes, étnicamente considerados. Esto es como en los restantes pueblos. Es que los seres humanos, desde los más remotos tiempos, tienen, en su mayoría, un egoismo desenfrenado, que solamente la educación bien efectuada ha podido y puede domeñar, en ciertos casos. En esa misma etapa histórica que se supone causante de las taras lamentables heredadas por las generaciones contemporáneas de los países ya aludidos, surgieron, en medio de desastroso ambiente moral, patriotas que pueden rivalizar, por su espíritu de grandeza, con los más altos próceres del decoro del Hombre. Individuos de esencia ética esencial han sido maestros de multitud de hijos de los mismos países de herencia tan desorganizadora, y algunos de esos nuevos hombres han llegado a los cargos públicos y han sido autores de latrocinios que el sólo imaginarlos me entristecen como ser humano, mientras que otros nuevos hombres, de aquella misma multitud de discípulos de maestros sin músculas, no han hecho más que sembrar dignidad por donde han pasado. Semejantes resultados se han obtenido también por otras causas. Es que hay que educar el carácter, por una parte, y es indispensables que las figuras públicas sean ejemplares intachables, por otra. He notado que, en ciertos pueblos civilizados, los peores han brotado del grupo de los intelectuales que parecen dirigir los asuntos nacionales. Muchos de los más cultos ciudadanos de aquellas naciones con taras de la ahora aludidas, han sido inventores de procedimientos adecuados para falsear elecciones, vulnerar leyes, tergiversar convenios caballerosos, etc. La solución más favorable para anular tales taras, tal vez sea la de tomar partes vigorosa, en los asuntos públicos, exclusivamente formando entidad, los intelectuales aquellos que, en los países anhelantes de que se les quiten taras repudiables, sienten una alta moral, llevando como objetivo básico el destruír el actual predominio de los intelectuales corrompidos y corruptores. Mientras no haya buenos modelos públicos, en los poderes del Estado, en los centros superiores de enseñanza, en la prensa, etc., no habrá pue pueblos felices. Por buenos modelos entiende modelos que se caractericen por destacadas cultura, inteligencia, energía, pureza, tenacidad, filantropía, justicia y ansiedad por mejorarse y mejorar.

Habana, Marzo de 1935.

## Los argumentos de Francia e Italia no serán considerados por el Gobierno de Alemania

Ha causado gran sorpresa a los Embajadores de las citadas potencias la noticia de que el Reich, por conducto de su Ministro de Estado Von Neurath se negó a recibir las notas

BERLIN, marzo 22. (AP.)—Complicaciones diplomáticas se originaron esta noche con motivo del anuncio oficial de que Alemania se «ha negado a considerar» las protestas francesa e italiana contra las violaciones del tratado de Versalles.

Los Embajadores de las dos potencias—Andre Francois-Poncet de Francia y Vittorio Cerritti de Italia—se mostraron sorprendidos cuando aparecieron los periódicos con el comunicado oficial en que se informa que el ministro de Estado Konstantin Von Neurath había rechazado las notas.

Esto, se dice, pudiera crear un problema gravísimo. Se recuerda que la guerra de 1870 entre Francia y Alemania se declaró cuando el Kaiser se negó a recibir al Embajador francés.

Mientras el ministerio de Propaganda anuncia que las protestas serán rechazadas y no se contestará a las mismas, las dos Embajadas de referencia dijeron que las visitas de sus Embajadores habían sido cordiales y que durante ellas no hubo indicación alguna de que las notas hubieran sido sumariamente rechazadas ni que se deje de contestar a las mismas.

La enérgica actitud de los comentarios oficiales, según se cree son solo para el consumo interior.

Los periódicos publican grandes titulares que dicen: «La protesta francesa ha sido rechazada». Estos, según se dice en ciertos círculos, tiene por objeto dar al público alemán confianza en que Adolfo Hitler está llevando a cabo su determinación de hacer que el país sea respetado por las grandes potencias extranjeras.

Von Neurath, según se ha sabido en los centros bien informados, dijo a los enviados francés e italiano:

«Los argumentos aducidos (en las notas) no tienen en cuenta la actual situación, por lo que el Gobierno alemán no debe tener en cuenta tales protestas.»

Ambos enviados, que según se dice se dieron exacta cuenta de que había llevado «otro pedazo de papel para el cesto» inmediatamente enviaron largos informes a sus gobiernos respectivos.

Un representante del Gobierno alemán considera que es «ridículo presentar notas de protesta» ahora, simplemente porque Alemania ha dejado caer el velo del armamento.

«Esas naciones saben desde hace tiempo que nos estábamos armando, agregó. «Las protestas carecen ahora de valor».

«Unicamente les queda dos cosas por hacer: O dar órdenes a sus ejércitos que marchen sobre Alemania o se contentan con negociar con nosotros a base de iguales.»

Aunque una actitud de suprema seguridad oreda a Wilrelmstrasse, el ministerio de Estado alemán sigue, sin embargo con gran interés, los movimientos de Francia, Italia y Rusia hacia una acción común.

La Gran Bretaña, en opinión de la mayoría de los observadores, tiene la llave de la situación en sus manos. Los centros diplomáticos predicen que Hitler irá lejos con el fin de ganar a Simon para el criterio alemán cuando los dos se reunan en conferencia el lunes y el martes.

Todo el país, miantras tanto, se ha olvidado de sus dificultades económicas y acude a las oficinas telegráficas y de correos para depositar telegramas o cartas dirigidas a Hitler dándole las gracias por haber restablecido el servicio militar obligatorio.

En una nota dada a la prensa, el Fuehrer dice que «cartas, telegramas y cablegramas de los alemanes del mundo entero llegan a su despacho expresándole su gratitud por la buena ley militar, pero que siendo tan tremendo el número de los mismos, se ve en la imposibilidad de dar contestación a cada uno de los mensajes, aprovechando esta ocasión para dar las gracias a todos.»

Hitler paseó hoy en automóvil por las grandes poblaciones del sudoeste de Alemania, donde fué locamente aplaudido. Se encuentra ahora en Wiesbaden, donde se propone pasar varios días con otros funcionarios nazis antes de regresar a Berlín.

El comunicado oficial que se publicó después de la visita del Embajador italiano al ministerio de Estado dice que Cerrutti había sido informado «que las bases de la nota italiana no pueden aceptarse como promesas de desarme de las demás naciones signatarias del tratado de Versalles que no han cumplido sus cláusulas.»

Ese es el argumento que adujo Hitler con el fin de explicar el restablecimiento del servicio militar obligatorio el sábado último.

Un representante del ministerio de Estado dice que la decisión de Francia de apelar a la Liga de las Naciones no es otra cosa que un gesto para el consumo interior, agregando que «los franceses y los ingleses saben bien que nosotros no nos someteremos a las investigaciones de Ginebra.»

## La coacción del Paraguay en Sta. Cruz

Francia decidió juntarse a las naciones que acordaron el bloqueo contra Paraguay

BUENOS AIRES, marzo 21. AP. La Legación de Bolivia ha dado a la publicidad una declaración según la cual el ejército paraguayo obliga por la fuerza a los habitantes de la región de Parapití, en el Departamento de Santa Cruz, a sentar plaza en las huestes del Paraguay, so amenaza de ejecución.

Los paraguayos por su parte alegan que los guaraníes del Parapití se presentan voluntariamente, vitoreándolos como libertadores.

**FRANCIA BLOQUEARA EL ENVIO DE ARMAS A PARAGUAY**

GINEBRA, marzo 21. AP. El gobierno francés comunicó hoy al Secretario de la S. de las N., que se junta a los países que han dispuesto que se prohiba el envío de pertrechos de guerra al Paraguay. Agregó, que supedita su acción, empero, a lo que determinen los gobiernos que dan acceso al Paraguay y Bolivia.

Se cree que el Brasil, Argentina y Chile, no adoptarán resolución alguna mientras que los Estados Unidos no resuelvan.

## LA GRAN BRETAÑA DESEA COOPERAR PARA LA AYUDA ECONOMICA A LA CHINA

SHANGHAI, marzo 22. Viernes. El gobierno nacionalista anunció esta noche que ha recibido una comunicación de la Gran Bretaña expresando los deseos del Gobierno británico de cooperar con otras naciones a aliviar la situación económica y financiera de China.

H. H. Kung, ministro de Hacienda, ha dado una nota diciendo que China vería con agrado la ayuda monetaria extranjera.

## El Presidente Mr. Roosevelt ha reorganizado totalmente la administración de la 'NRA'

Han quedado a cargo de la Secretaría de Agricultura los servicios de socorro a las áreas afectadas por la gran tormenta de polvo. Se teme que se desate una epidemia

WASHINGTON, marzo 21. (AP.) La reorganización completa de la junta administrativa de la NRA ha coincidido hoy con el acuerdo del Senado de rechazar la proposición del senador Borah restaurando las leyes contra los trusts y una campaña organizada por los elementos obreros para la continuación de la agencia de rehabilitación.

Compartiendo el interés que producen los rápidos acontecimientos de estos días, se halló el proyecto de ley de Patman recomendando el pago de $2,000 millones a los exsoldados mediante una nueva emisión de currency. La Cámara, al decidirse por la proposición de Patman, desechó por 202 contra 191 votos la proposición de Vinson, que contaba con el apoyo de la Legión Americana, la que recomienda el pago de los bonos a los veteranos sin especificar los fondos con cargo a los cuales deberá hacerse.

La votación final sobre la proposición de Patman—e incidentalmente otra probabilidad para que se ponga a votación la de Vinson—se efectuará mañana en la Cámara. Cualquiera que sea el resultado no cabe la menor duda de que una de las proposiciones se enviará a la consideración del Senado.

El Presidente ha designado a Donald R. Richberg, director del Consejo Nacional de Emergencia, para presidente de la nueva junta de la NRA. Sucede a S. Clay Williams, fabricante de tabacos de North Carolina.

Los obreros agremiados han manifestado que harán oposición a Richberg.

Otros de los nombrados por el Presidente son Phillip Murray, vicorrespondiente de la United Mine Workers, y William O. Witherow, industrial de Pittsburgh.

Grenn declaró al salir de la Casa Blanca que tanto él como los demás jefes obreros habían recomendado la continuación de la NRA. Le acompañó Sidney Hillman, miembro de la junta administrativa de la NRA quien defendió apasionadamente la organización ante la Comisión de Hacienda del Senado. Hillman predijo que a la disolución de la NRA seguirá el caos.

**CONCIERTAN UN METODO DE AUXILIO PARA LOS DAMNIFICADOS POR LAS TORMENTAS DE POLVO**

WASHINGTON, marzo 21. (AP.) Las Secretarías de Agricultura y el Interior han llegado a un acuerdo, por el cual se facilitará a las personas agobiadas por las tormentas de polvo, el lograr los auxilios que son menester. De conformidad con este concierto de acción, los servicios de erosión de tierras, bosques, ingeniería agronómica y de plantas, quedarán al cuidado de la Secretaría de Agricultura, incluyendo los servicios de protección a los damnificados.

Hasta estos momentos, no ha sido posible calcular los daños ocasionados por las tormentas, que continúan afectando una enorme extensión, con perjuicio de muchos millares de personas. Se cree que también se desatará una epidemia de enfermedades de las vías respiratorias, por consecuencia de esta polvareda, que afecta principalmente a las poblaciones que el año pasado sufrieran los efectos de la sequía.

## Millares de personas en los funerales del eximio actor negro R. B. Harrison

Parte de la multitud que se cougregó frente a la Catedral Anglicana de San Juan el Divino, en New York, durante las exequias del eximio actor negro, Richard B. Harrison, el cual conquistó fama por su caracterización de «De Lawd», (Nuestro Señor), en la obra mística, «Green Pastures». En Chicago, al entierro de Harrison, acudieron varios millares de personas.—(Foto AP).

## Cree John Simon que de su visita a Hitler, el domingo, puede llegarse a un convenio para la seguridad europea, entre las grandes naciones

Lansbury, el veterano jefe laborista británico, dijo ayer, en la Cámara de los Comunes, que la política del Reich, conduce a la guerra y a la destrucción de la civilización

LONDRES, marzo 22. (AP.)—En el Parlamento británico se afirmó hoy que los planes de armamento de Alemania llevarán, en última instancia, «a la guerra y a la destrucción de la civilización» mientras al Reich llegaban las vigorosas protestas de Francia e Italia contra sus violaciones del Tratado de Versalles.

Sin embargo, Sir John Simon, Secretario de Relaciones Exteriores, dijo en la Cámara que se proponía visitar al Fuehrer Adolf Hitler el domingo próximo.

Si las conversaciones anglo-germanas dan fruto, dijo Simon, todas las grandes potencias de Europa, Alemania entre ellas, serán citadas a una Conferencia con el fin de formular un sistema de seguridad para el Continente.

Los acontecimientos más salientes del día de hoy en relación con la cuestión candente que ha conmovido al mundo entero, son:

El Ministro de Estado de Alemania, Konstantin von Neurath, dijo a los sorprendidos enviados francés e italiano que «el Gobierno alemán debe negarse a aceptar las protestas» presentadas en notas formales.

La Cámara de los Comunes de la Gran Bretaña escuchó un discurso de George Lansbury, veterano jefe laborista, quien dijo que la política del Reich conduce inevitablemente a «una competencia de armamentos que, finalmente, nos sumirá en la guerra y en la destrucción de la civilización.»

Italia, que está haciendo preparativos militares con motivo de su disputa con Abisinia, está lista para la guerra, según declaró en la Cámara de los Diputados el Subsecretario de la Guerra, Federico Baistrocci.

Francia continúa haciendo planes para que se juzgue a Alemania ante la Liga de las Naciones por haberse armado con violación del Tratado de Versalles, entendiendo que con ello «amenaza con perturbar la paz» en Europa.

El Soviet de Rusia ha dado seguridades en el sentido de que respaldará la actitud de Francia en Ginebra.

Rumanía está dispuesta a enviar al Ministro de Estado, Nicholas Titulescu, a visitar los países de la Pequeña Entente, al objeto de solidificar a Rumanía, Checoeslovaquia y Yugoeslavia con relación a los armamentos alemanes.

Austria ha dado los primeros pasos para emprender el camino de la militarización, dictando leyes para la movilización de los transportes y del trabajo hábil en tiempo de guerra.

Hungría, por medio de su representante en Ginebra, ha insistido en la revisión de los tratados que le arrebataron gran cantidad de territorio.

En la Ciudad del Vaticano, el Papa Pío, preparó una alocución y una Enciclica abogando por la paz y por el desarme.

Complicaciones diplomáticas siguieron a la presentación de las notas de protesta francesa e italiana, la primera de las cuales acusa a Alemania de haber tomado «deliberadamente medidas q. comprometen la seguridad europea», y la segunda asegura que la decisión del Reich de armarse «adquiere particular gravedad, especialmente debido al estado de incertidumbre que crea».

Los Embajadores de ambas potencias, según dicen los despachos de Berlín, expresaron gran sorpresa ante la publicación de un comunicado oficial que dice que Alemania se ha negado a «considerar» las notas, dando a entender que von Neurath las ha rechazado de su oficina.

Mientras en los centros extraoficiales británicos se dice que la actitud desafiante del Gobierno de Berlín pudiera provocar otra crisis, Simon insistió ante la Cámara de los Comunes en que continuaría haciendo esfuerzos en pro de un sistema de seguridad europeo, que incluya a Alemania, a pesar de las graves dudas que existen acerca de si «un acuerdo con algunas de las naciones vecinas de Alemania, podría ser posible» si Berlín persiste en su programa de armamentos.

Grandes aplausos por parte de todos los partidos políticos, acogieron las declaraciones de Simon, Lansbury y otros oradores. El veterano jefe laborista, después de hacer notar el peligro de una guerra, dijo: «Alemania acusa al Tratado de Versalles, los franceses algo más y el Gobierno ruso, que a pesar de lo que algunas gentes dicen, estoy completamente seguro de que no quiere luchar fuera de Rusia, defiende los armamentos en la creencia de que pueden ser objeto de un ataque desde el Extremo Oriente o a lo largo del mar Báltico.»

La referencia de Baistrocchi al estado de preparación militar de Italia, también provocó aplausos en la Cámara de los Diputados italiana, donde se dieron vivas al Duce y al Ejército.

Todo el reemplazo de 1911 ha recibido tarjetas en las que se ordena a sus miembros que se apresten a hacer el servicio militar, manifestando el Subsecretario de la Guerra que el reemplazo de 1931, que se halla actualmente en filas, no será licenciado.

La reducción del servicio militar desde dieciocho meses a un año que se había decidido no se llevará a cabo hasta el momento «oportuno».

El Gobierno del Primer Ministro Pierre-Etienne Flandin continúa haciendo todos los esfuerzos posibles con el fin de impedir que Alemania vuelva a armarse, violando el Tratado de Versalles, dispuesto, en caso de que no logre su propósito, a crear un anillo de aliados armados alrededor de Alemania.

La decisión francesa de apelar a la Liga de las Naciones de acuerdo con el artículo 11 del Convenio de la Liga, cuenta con la aprobación de las naciones aliadas de Francia, y por esa razón se concede gran significación a la anunciada visita de Titulescu a los estados vecinos.

Titulescu se propone visitar también a París, Londres, Bruselas y Moscú. Pierre Laval, Ministro de Estado francés, tiene pensado ir a Moscú, como también el capitán Anthony Eden, Lord del Sello Privado de la Gran Bretaña, quien participará el sábado en París, en las conversaciones italo-franco británicas y partirá después con Simon para Berlín.

La Conferencia tripartita que se celebrará el sábado en París, será seguida de otra Conferencia, probablemente en el Norte de Italia, al regreso de Eden de Moscú y de Varsovia. Mussolini, Simon y Laval asistirán, según se espera, a esta segunda entrevista.

En su discurso en la Cámara de los Comunes, Simon expresó la esperanza de que sus «francas discusiones» con Hitler, prepararán el camino para una Conferencia de todas las grandes potencias de Europa, al objeto de formular un sistema de seguridad.

Alemania, así como las demás naciones, tiene que participar en la responsabilidad del establecimiento de la seguridad general en Europa, aseguró Sir John, y el objeto de la Gran Bretaña es establecer bases mutuas para la paz.

## Las fábricas alemanas están produciendo quince aeroplanos diarios, según dicho general

Maurin, que es Ministro de la Guerra, dice que no espera «el estallido», pero que las tropas están listas en la frontera, y los víveres acumulados. Ejecuciones de espías en masa

BERLIN, marzo 21. (AP).—El ministro de la Guerra, M. Louis Félix Maurín, declaró hoy ante la Cámara de los Diputados, que en caso de un conflicto armado el Estado Mayor francés se encontraría en perfectas condiciones de defender el territorio nacional, pero añadió que no espera el estallido. La declaración del Ministro fué emitida a las pocas horas de haberse formulado en Berlín la protesta del Gobierno francés, contra el rearme alemán, protesta de la cual fué portador el Embajador, M. Francois-Poncet.

Maurín respondió a los diputados que le interpelaron que en las fortificaciones situadas sobre el Rín, se habían situado las guarniciones necesarias y que las tropas «de otras fronteras» se habían movilizado sobre esa línea, con el fin de asegurar la movilización rápida, para cubrir con hombres los puntos vitales de la red de fortificaciones de Francia.

Añadió el Ministro que en los últimos días se habían efectuado ejecuciones en masa de individuos acusados de espionaje, que el Reich se encuentra dedicado con fabrilidad a la produción de material de guerra y que en el extranjero se han adquirido grandes cantidades de víveres, que se tienen dispuestos para el ejército, tan pronto como se requieran.

Entretanto, en nombre de la Cancillería, el Embajador francés en Berlín, presentó al Barón Von Neurath, la nota francesa conteniendo la protesta cálida contra los armamentos alemanes, sin ofrecer otra sanción, por lo menos hasta ahora, sino la condenación unánime del mundo, contra la política de armamentos que el Reich ha seguido en los últimos tiempos. Se acusa al Reich, además, de no respetar los solemnes compromisos aceptados, como son el Tratado de Versailles, el convenio de la S. de las N., y la nota interaliada del 11 de diciembre de 1932, en que se exponía que solo habría de llegarse a la nivelación de los armamentos mediante los procedimientos pacíficos preconizados en los instrumentos existentes.

Simultáneamente, el Gobierno alemán se ha dirigido al Consejo de la S. de las N., en términos similares a los contenidos en la nota de protesta enviada a Berlín, solicitando que se haga comparecer al Reich, ante esa corporación, para responder de los cargos que se le hacen. Francia, resueltamente, como Italia, mantiene la absoluta imposibilidad de aceptar los hechos consumados del rearme de Alemania, advirtiendo que la inquietud que reina en Europa, sólo al Reich se debe, por la política que ha venido siguiendo.

En los centros oficiosos franceses se expone que no es menester que Alemania responda a la nota del Quai d-Orsay, puesto que en ella solo se protesta de una situación producto de la comunicación de Hitler, a los embajadores de las potencias, hecha el día 16 de marzo, advirtiendo que el Reich había resuelto la restauración del servicio militar obligatorio. Se ha desmentido, por lo tanto, toda información en el sentido de que el Reich se negase a darle respuesta y que Von Neurath dijera que «ni siquiera la tomaría en cuenta».

Según el general Maurín, el programa de rearme del Reich estará completo para la primavera de 1936, calculando que las fábricas alemanas de aviones están poniendo en pie diariamente 15 aviones. En la actualidad, el ejército alemán alcanza un total de 700,000 combatientes.

Las únicas alianzas militares que en la actualidad tiene Francia son con Bélgica, que data de 1920, y con Polonia, de 1922, pero existen acuerdos de garantías mutuas con la Gran Bretaña, Italia y la Unión de los Soviets.

### Descubriéronse los restos del avión San José, caído en los Andes en Julio de 1932

SANTIAGO DE CHILE, 21 de marzo. AP. Un despacho de Los Andes dice que un vecino del Hotel Puente del Inca, estuvo en el paraje donde se estrelló el avión de la Panagra, "San José", el 16 de julio de 1932, regresando con la noticia de que había encontrado un cadáver, por lo cual se dió cuenta a las autoridades argentinas de Mendoza, en Puente del Inca, encontrándose los cadáveres de varias personas, a los cuales, conforme a un auto del Juez, se les dió sepultura en el Cementerio local.

### EL CRUCERO BRITANICO «TRENTON» ESTARA 5 DIAS EN AGUAS DE LA FLORIDA

ST. PETERSBURGH, Florida, marzo 21. AP. El crucero inglés «Danae» ancló hoy en este puerto, donde permanecerá cinco días en visita de buena voluntad.

Cuando el «Danae» ancló frente al muelle de Recreo, cambió un saludo de artillería con el acorazado «Trenton», buque insignia de la escuadra especial que se halla estacionada en esta bahía.

### MOCION CANADIENSE CONTRA LA PERSECUCION RELIGIOSA EN MEXICO

QUEBEC, Ontario, marzo 22. AP. Una moción aprobada por la Asamblea Legislativa de Quebec hace constar que la Cámara espera que «las grandes potencias cristianas realicen presión diplomática sobre las autoridades mexicanas con el fin de devolverles «un verdadero sentido de la justicia hacia sus súbditos»,

### ETHEL SHANNON JACKSON, QUE FUE NOVIA DE UN CUBANO, ESTA MUY GRAVE

HOLLYWOOD, California, marzo 2. AP.—Ethel Shannon Jackson, que en otro tiempo fué aclamada entre las artistas del cine «como el tipo más perfecto de belleza irlandesa», se sometió hoy a una operación quirúrgica.

Los médicos dicen que el estado de la paciente sigue siendo grave, pero que esperan que su restablecimiento sea completo.

La exactriz figuró en un idilio roto en diciembre último, cuando después de haber anunciado su intención de casarse con José Luis Medinilla y Grau, de nacionalidad cubana, decidió, a las mismas puertas del templo, no contraer matrimonio. Es viuda de Joseph Jackson, que murió ahogado hace tres años.

## La esposa de Bruno Hauptmann recibió una carta asegurando que el hijo de Lindbergh vive

Aunque las autoridades, los repórters y los abogados creen que no es cierto cuanto en la misiva se afirma, ha servido ésta para reavivar las esperanzas de salvar a su esposo

DETROIT, marzo 21. (AP.)—Frau Anne Hauptmann, esposa del alemán condenado por el plagio y asesinato del hijo del Coronel Lindbergh, comenzó hoy una serie de averiguaciones en los archivos de las sociedades de beneficencias y de la policía, con el fin de demostrar que su marido no fué culpable del secuestro del hijo del famoso aviador, afirmando que tiene noticias verídicas de que el pequeño de Lindy se encuentra vivo en Detroit. La señora recibió una carta anónima en que se le afirma que el niño no ha muerto, describiéndose al par el plan de los secuestradores y los más pequeños detalles de su ejecución. Añádese que el cadáver del niño identificado como el del hijo suyo por el coronel Lindbergh, no fué sino el de otra criatura, exhumada de un cementerio del Bronx, vestido con las ropitas del pequeño, y abandonado cerca de la casa del aviador, «en escarnio de haber entregado a los secuestradores dinero contramarcado.»

Las autoridades de New Jersey que tuvieron ocasión de hacer un examen de la carta, recibida por uno de los repórters que hizo la información del proceso, descartan el valor que ella pueda tener en el proceso, agregando:

—Además, no cabe la menor duda de que el cadáver encontrado fué el del niño de Lindbergh. Para los que presenciamos el acto de la identificación, no puede existir la menor duda.

En Trenton, New Jersey, hace poco, el abogado asociado de la defensa de Hauptmann, Frederick A. Pope, declaró que recibió una carta de Detroit que contenía «información sobre el secuestro», la cual él dictaminaba como muy importante, porque, en su entender, apoyaba la declaración del acusado de que era inocente de los cargos que se le hacían.

Frau Hauptmann vino en avión a Detroit el miércoles con el fin de realizar un viaje por doce ciudades buscando dinero para continuar en la defensa de su marido, con el fin de salvarlo de morir en la silla eléctrica. El domingo por la noche dará la primera sesión en favor de Richard, iniciando en seguida la averiguación del caso.

—He recibido, dijo, muchísimas cartas de Detroit y las ciudades contiguas. Creo que lo que aseguran esas comunicaciones no es falso, y haré cuanto pueda por corroborar tales afirmaciones. Si compruebo la exactitud de lo que en ella se consigna, habrá que libertarlo.

**PEDIRAN EL APLAZAMIENTO**

TRENTON, marzo 21. (AP.)—El juez Frederick A. Pope, uno de los de la defensa de Hauptmann, anunció hoy que se demandará el aplazamiento de la vista de la apelación hasta el mes de octubre próximo, cuando vence el período de apelación. El recurso, de conformidad con el procedimiento de oficio, habría de ventilarse el 21 de mayo. La comparecencia por la apelación se efectuará el próximo jueves, en que se dictará el señalamiento.

## DESDE WASHINGTON

Por DIPLOMATICUS

ESPECIAL PARA EL «DIARIO DE LA MARINA»

**Contra el Socialismo Privado**

EL presidente Roosevelt, con su mensaje del día 12, ampliamente comentado por la prensa de este país y de Europa, en apoyo del llamado «Rayburn bill», que se discute actualmente en el Congreso, ha dado un brusco paso hacia «la izquierda», en los momentos en que parecía inclinarse cada vez más hacia «la derecha», según la crítica de sus más acres adversarios. Se trata, probablemente, de una de esas hábiles maniobras gracias a las cuales, zigzagueando a uno y á otro lado, mantiene su popularidad, sin alejarse totalmente de los liberales o radicales, ni caer por completo dentro del campo de los conservadores. En una de mis crónicas anteriores para el DIARIO me refería a los cuatro o cinco mensajes que el Presidente tenía en proyecto, y adelantaba la idea de que probablemente los usaría para recobrar terreno en ciertos sectores de la opinión. Este mensaje del 12 se encamina a un objetivo de esa naturaleza.

El «Rayburn bill» es un proyecto de ley dirigido, según sus proponentes, a corregir los abusos de las compañías llamadas de control financiero, mediante las cuales un grupo de capitalistas puede dominar y dirigir una serie de compañías dedicadas a un servicio público de cierta clase o un negocio determinado. Supongamos que se trata, por ejemplo, de las empresas de alumbrado eléctrico y fuerza motriz de una región dada. La compañía de control financiero puede ir adquiriendo la mayoría de las acciones de cada empresa, sin cambiarle el nombre ni variarle la organización, de manera que, en un momento dado, las domine a todas. Cuando se llega a esa etapa, la compañía «de control» está en condiciones de dictar la política administrativa de cada empresa, estableciendo normas que pueden ser uniformes o no, según las circunstancias. Si una empresa cuenta con rivales en una localidad, la compañía central de control puede tratar de controlar a éstos, y si no lo logra, declararles la guerra, llegando hasta a operar con pérdida la compañía local de que se trate, pérdida compensada con las ganancias de otras empresas en otras localidades, hasta destruír a la empresa o las empresas adversarias, quedando dueña del campo, u obligarlas a entrar en arreglos sobre tarifas, salarios, etc. De esta manera, el radio de acción de una compañía de control financiero puede llegar a ser inmenso, y el capital disponible tan considerable, que prácticamente el competir con ella pueda llegar a ser imposible en ciertas regiones. En este caso, un reducido número de individuos de la compañía central de control, maneja, con un dominio absoluto, los servicios públicos o una determinada rama de los negocios, en una región entera del país. Esto es lo que ha llamado Roosevelt «el socialismo privado» de las tales compañías de control financiero. El «Rayborn bill» se encamina a sujetarlas a una estrecha fiscalización del Gobierno durante un período de prueba de cinco años, al fin del cual las compañías que no justifiquen su razón de ser desde el punto de vista de la utilidad pública, deben ser disueltas. La tal disolución dejará en libertad a las empresas controladas, y la administración local de éstas recobrará todos sus fueros, pudiendo establecer las prácticas administrativas que tenga por convenientes.

El problema planteado por el «Rayburn bill» es serio. Se está debatiendo y se debatirá con calor, porque las compañías de control financiero son poderosas, están altamente organizadas y cuentan con miles de empleados y millones de accionistas y bonistas. Roosevelt las ataca como instituciones nuevas, sin arraigo en la tradición económica de los Estados Unidos, pero la realidad es que se trata de una institución típicamente americana. Las compañías de control financiero adolecen de defectos, han cometido muchos abusos e incurrido en errores y faltas graves, pero ofrecen, desde diversos puntos de vista, considerables ventajas. Sin ellas quizás no se hubieran podido levantar capitales para multitud de empresas utilísimas, ni mejorar ciertos servicios técnicos hasta el alto nivel que han alcanzado. La batalla por el «Bayburn bill» se prolongará y será muy recia.

15, Febrero, 1935.

### GEORGES THEUNIS ESTA ENCARGADO DE FORMAR NUEVO GOBIERNO BELGA

BRUSELAS, marzo 2. AP. Se pronostica que Georges Theunis ascenderá nuevamente a la presidencia del Consejo de Ministros, habiéndole dado el Rey Leopoldo III la comisión de organizar un gabinete, en relevo del que él con anterioridad presidiese. Se cree que se llegará a formar un gabinete de concentración nacional.

### DOUGLAS FAIRBANKS LLEGO AYER AL ISTMO

CRISTOBAL, marzo 21. AP. Douglas Fairbanks y sus acompañantes, llegaron hoy en el yate «Carolina», a este puerto, proponiéndose permanecer aquí durante un día. Se desconoce a dónde habrán de dirigirse luego.

M.E.C.D. 2016

No publicaremos ningún trabajo que no sea realizado por nuestros fotógrafos, que estarán debidamente identificados con el carnet del Diario de la Marina

# DIARIO DE LA MARINA

HABANA. VIERNES. 22 DE MARZO DE 1935

SUPLEMENTO DIARIO EN ROTOGRABADO; DE ACTUALIDAD MUNDIAL TELEFONO: M-3775

HACIA MIAMI.—Ayer embarcó hacia Miami en el avión "American Clipper" de la PAA la doctora Ofelia Domínguez, conocida revolucionaria contra el régimen machadista, quien abandona el país con ánimo de tomarse unas vacaciones en la vecina ciudad floridana (Foto D. M.)

CARNAVALES.—Garner Tullis, un conocido corredor de algodón de la ciudad de New Orleans, fué seleccionado Rey del Carnaval que todos los años se celebra en la referida urbe con gran brillantez. El Rey, en su trono enclavado en una artística carroza, recibió al cruzar por frente a la tribuna de honor, un fresco ramo de flores que le fué enviado por la Reina de la fiesta, Miss Barbara Bouden (Foto Wide World)

SHIRLEY TEMPLE, la niña maravillosa de la pantalla, recibió el título de Coronel Honoris Causa de los Estados Unidos durante una brillante ceremonia celebrada hace poco en Hollywood. La graciosa chiquilla aparece, saludando a la manera militar, al coronel Regiland Barlow, del Ejército americano, que le hace entrega del certificado (Foto W. World)

EN LA CUBIERTA del "Golacamm" minutos antes de hacerse a la mar hacia St. Petersburg aparecen los señores Alfonso Gómez Mena y su hijo Alfonsito, Rafael Posso, nuestros estimados compañeros Henry Moreno y Rubén Otero y otros (Foto D. M.)

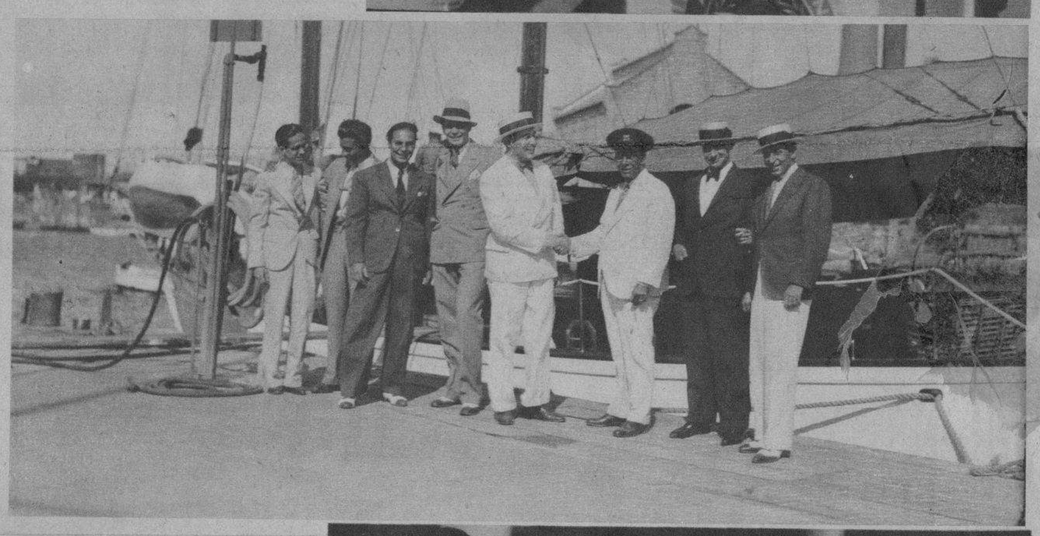

EL PRESIDENTE de la Federación Náutica de Cuba, señor Rafael Posso, despide al señor Alfonso Gómez Mena, dueño del "Golacamm", que tomará parte en la regata St. Petersburg-Habana, momentos antes de salir rumbo a la Florida. En la foto también aparecen los señores Rubén Otero, Guillo Carricaburu, Alfonsito Gómez Mena, Henry Moreno y Pedro Silva (Foto D. M.)

MR. WILLIAM D. PAWLEY, magnate de la Aviación muy conocido en nuestro país por haber intervenido en las actividades de las primeras compañías de aviación comercial de nuestra República, acaba de llegar a la Habana, procedente de China, para disfrutar de breve estancia. La instantánea recoge el momento en que Mr. Pawley—a la izquierda—era entrevistado en el Hotel Nacional por nuestro compañero Francisco C. Bedriñana (Foto D. M.)

DOS EX-CAMPEONES se han encontrado de nuevo frente a frente: Emannuel Lasker —a la derecha— y nuestro José Raúl Capablanca, quienes integraron el torneo de maestros del ajedrez celebrado en Moscú. Lasker fué durante varios años campeón del mundo del llamado juego-ciencia, título que perdió a manos de Capablanca en noches sucesivas y memorables en el Casino de la Playa. Años después, nuestro compatriota perdía el título en Buenos Aires, habiendo sido el vencedor en aquella ocasión el actual campeón, el Dr. Alekine (Foto W. W.)

PROCEDENTES de la República de México llegaron ayer a la Habana los Cuates Castilla, gemelos y famosos cancioneros. Ambos notables viajeros aparecen con el señor Heliodoro García, el dinámico empresario del Teatro Nacional de esta ciudad (Foto D. M.)

EL NOTABLE ARTISTA señor Roberto Campoamor rodeado de un grupo de compañeros y amantes de la pintura durante el acto de clausura de su exposición de dibujos y cartones en el Lyceum, la culta sociedad femenina del Vedado (Foto D. M.)

LA SESION de ayer del Club Rotario, fué dedicada a hacer entrega de los premios del Concurso de Fachadas Artísticas organizado por dicha institución. En la presente foto aparecen el Presidente del Club, arquitecto Horacio Navarrete, en unión de uno de los arquitectos premiados, el señor Esteban Rodríguez Castell; del señor Urbano del Real; del Presidente del Colegio de Arquitectos, señor Manuel Febles; del arquitecto Joaquín Weis y de los rotarios miembros del Jurado ingenieros Eduardo Chibás, Francisco Andreu y Carlos Hinze (Foto D. M.)

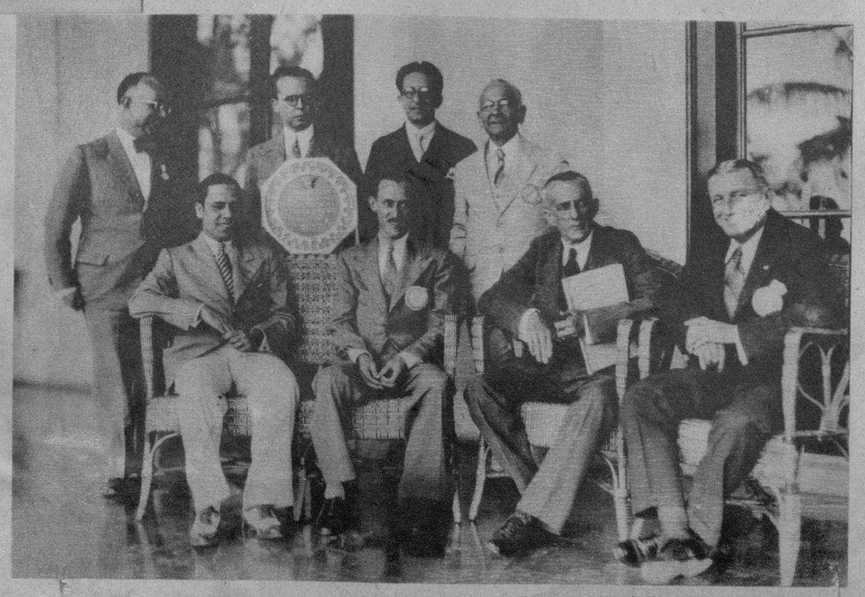

M.E.C.D. 2016

# Compañía Industrial Licorera, S. A.

Enrique Villuendas y Progreso.— Apartado No. 405.—Teléfono No. 2337.—Telégrafo: Tristán.—Camagüey.

# LAS GRANDES INDUST

## CAMAGUE

*EL INTERIOR NO ES EL CAMPO*

*(Por P. de la Peña)*

En distintas ocasiones hemos repetido estas palabras: "el interior no es el campo". Fundamos nuestro aserto en que siempre que del interior se trata, no existe para muchos, más ciudad que la capital. Fuera de la Habana todo es "el campo". Craso error; el interior de Cuba está demostrando todo lo contrario. Ciudades hay como Cienfuegos, Sagua, Santa Clara, Camagüey y Santiago de Cuba, que poseen excelentes comercios, respetables sociedades y hermosas industrias que dan vida a extensas poblaciones, donde la cultura demuestra que sus habitantes no son "unos montunos".

Camagüey, la ciudad prócer, donde naciera la Avellaneda y Agramonte, es quizás una de las ciudades más caracterizadas para demostrar que "el interior no es el campo". Vemos en estas páginas sus industrias, sus comercios que son de tal importancia que no siempre se encuentran en la capital sus novísimos sistemas. Agencias hay como la "Ford" que nada tienen que envidiarles a las de la Habana; licoreras como la Compañía Industrial que fabrica néctar y licores de justa y merecida fama; curtidoras de pieles como "Gunamaquilla" que a la vez posee fábrica de monturas, tan buenas como las de tejas y zapatos criollos capaces de resistir las rudas labores del obrero y del campesino.

"El Peñón" es un gran almacén y tostadero de café que está vendiendo en toda la República, por su alta calidad y sus precios sin competencia. Por todas las razones apuntadas, y si fuera poco, por sus bellezas naturales he querido al hacer estas gráficas de Camagüey demostrar que en las ciudades del interior se hace vida de grandes ciudades, con todos los adelantos de la ciencia y del progreso, donde la civilización encuentra elementos capaces de llevar a adelante sus más nobles empeños.

En sucesivas informaciones iremos demostrando cuánto vale el interior de esta hermosa isla, olvidada casi siempre por aquellos que debieran empeñarse en su progreso económico y cultural.

PRIMER SALON de embarque. Distintos productos: "Caramelo Vital", "Anis Bohemia", "Ron Nectar" y "Cognac Bohemia"

FACHADA de la Compañía Industrial Licorera, donde se fabrica el famoso licor "Caramelo Vital"

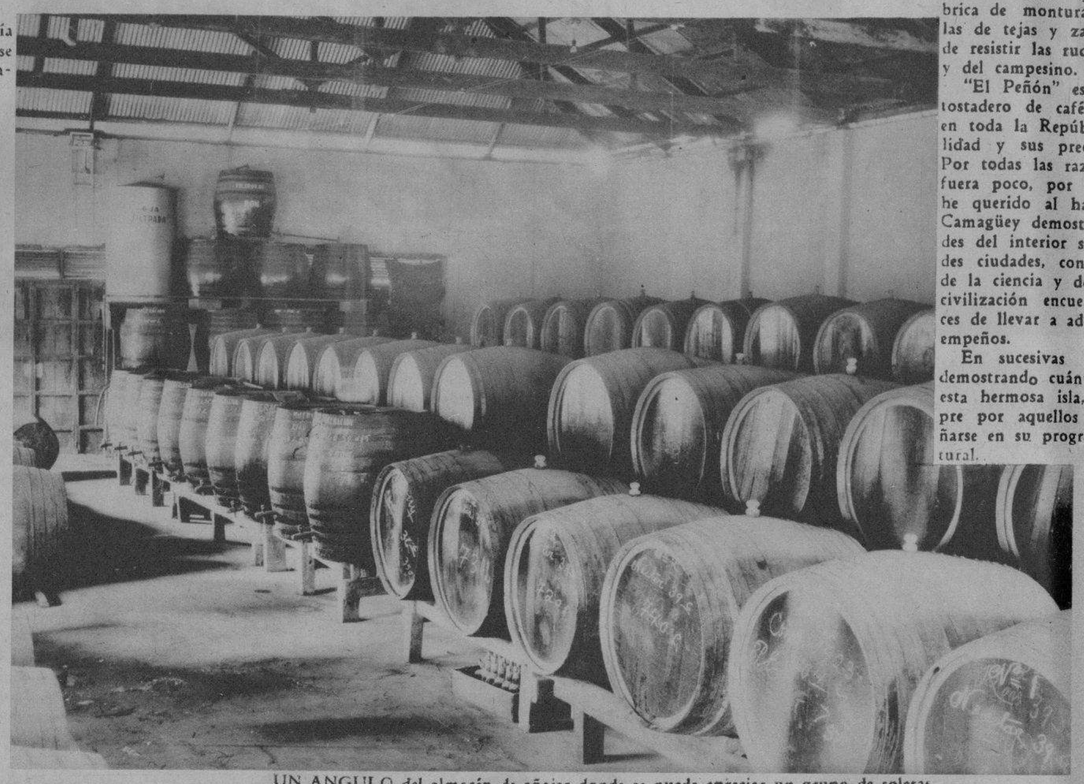

UN ANGULO del almacén de añejar donde se puede apreciar un grupo de soleras

FABRICA DE CURTIDOS CON PROCEDIMIENTOS MODERNOS

# M. ALVAREZ y Cía.

FABRICANTES DE CALZADO Y TALABARTERIA

Avenida de la Libertad 32.—Apartado 488.—Telégrafo: IDEAL.—Camagüey.

VISTA parcial de una nave de la famosa tenería "Gunamaquilla"

SALON de ventas, embarques y oficinas

VISTA interior de la tenería con pieles dispuestas para el embarque

TALLERES de talabartería y zapatería

M.E.C.D. 2016

# USTRIAS CUBANAS

## MAGUEY

*RIOR NO ES EL CAMPO*

*or P. de la Peña)*

ntas ocasiones hemos repe-
palabras: "el interior no es
Fundamos nuestro aserto
pre que del interior se tra-
e para muchos más ciudad
ital. Fuera de la Habana
campo". Craso error; el
Cuba está demostrando todo
Ciudades hay como Cien-
ıa, Santa Clara, Camagüey
de Cuba, que poseen ex-
ercios, respetables sociedades
sas industrias que dan vida
poblaciones, donde la cul-
tra que sus habitantes no
montunos".
, la ciudad prócer, donde
vellaneda y Agramonte, es
de las ciudades más carac-
ra demostrar que "el inte-
el campo". Vemos en estas
industrias, sus comercios
e tal importancia que no
ncuentran en la capital sus
istemas. Agencias hay co-
" que nada tienen que en-
as de la Habana; licoreras
mpañía Industrial que fa-
y licores de justa y mere-
curtidoras de pieles como
lla" que a la vez posee fá-
nturas, tan buenas como
y zapatos criollos capaces
s rudas labores del obrero
sino.
n" es un gran almacén y
café que está vendiendo
República, por su alta ca-
precios sin competencia.
s razones apuntadas, y si
por sus bellezas naturales
al hacer estas gráficas de
emostrar que en las ciuda-
rior se hace vida de gran-
con todos los adelantos
y del progreso, donde la
encuentra elementos capa-
a adelante sus más nobles

vas informaciones iremos
cuánto vale el interior de
isla, olvidada casi siem-
ellos que debieran empe-
progreso económico y cul-

OFICINAS de la conocida firma R. J. Martínez e Hijo, donde se realizan importantes operaciones mercantiles

EXTERIOR de la importante Agencia "Ford" de Camagüey, en cuyo frente aparecen los últimos tipos de carros recibidos

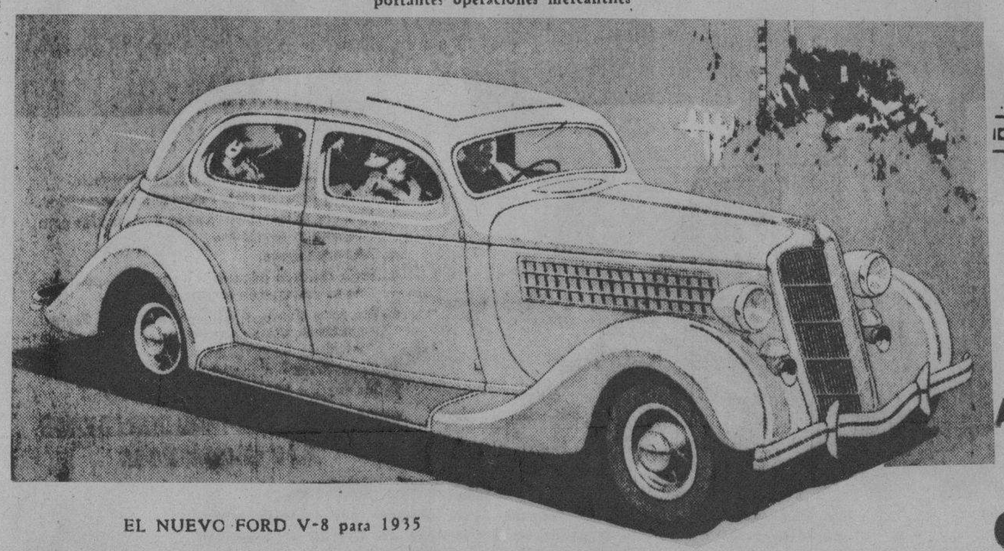

EL NUEVO FORD V-8 para 1935

# R. J. MARTINEZ E HIJO

## AGENTES DE LA FORD EN CAMAGUEY

SALON DE VENTAS de equipos y utensilios "Ford". Al fondo el magnífico "Storage" de gran capacidad

LABORATORIOS y parte del espléndido taller

El Tercer Eje TWIN-FLEX instalado en un Ford V-8

UN ANGULO de la "Exposición Ford" en la calle de Maceo, la más céntrica y comercial de la ciudad camagüeyana

# DISTRIBUIDORES del aceite QUAKER STATE

M.E.C.D. 2016

ALMACEN y despacho de "El Peñón" donde aparece el señor García, gerente y activo hombre de negocios


"EL PEÑON"

ENRIQUE GARCIA Y CA

GRAN TOSTADERO DE CAFE

JESÚS MARIA Nº 1-A

APARTADO 143

Camagüey, Cuba

EL PEÑON GRAN TOSTADERO DE CAFE ESPECIAL

CABLE: "PEÑON"

TELEFONO, 2683



DINERO del 1 al 5% Con garantía de joyas "LA IDEAL" Neptuno e Industria

BABE RUTH, se entrena en la ciudad de Saint Petersburgh, Estado de la Florida. El "Bambino" se encuentra ahora practicando con su nuevo Club, el Boston Braves, a quien espera darle muchos triunfos en la próxima temporada (Foto Wide World)

HERMOSO edificio de uno de los más grandes tostaderos de Cuba

LA POLICIA de New York ha quemado libros obscenos por valor de medio millón de pesos. En la foto se puede ver a miembros del Cuerpo de Seguridad de la gran urbe enviando al fuego uno de los lotes que sufrieron el castigo de la incineración (Foto Wide World)

SIN QUE APAREZCA en este grupo la cara familiar de Babe Ruth, el más grande de los bateadores de todos los tiempos, vemos a los componentes del New York Yankees en su campo de entrenamiento, en una ciudad de la Florida. En primer término, puede observar el fanático lector a Joe McCarthy, manager del team, dando ánimos a su gente antes de comenzar un juego (Foto Wide World)

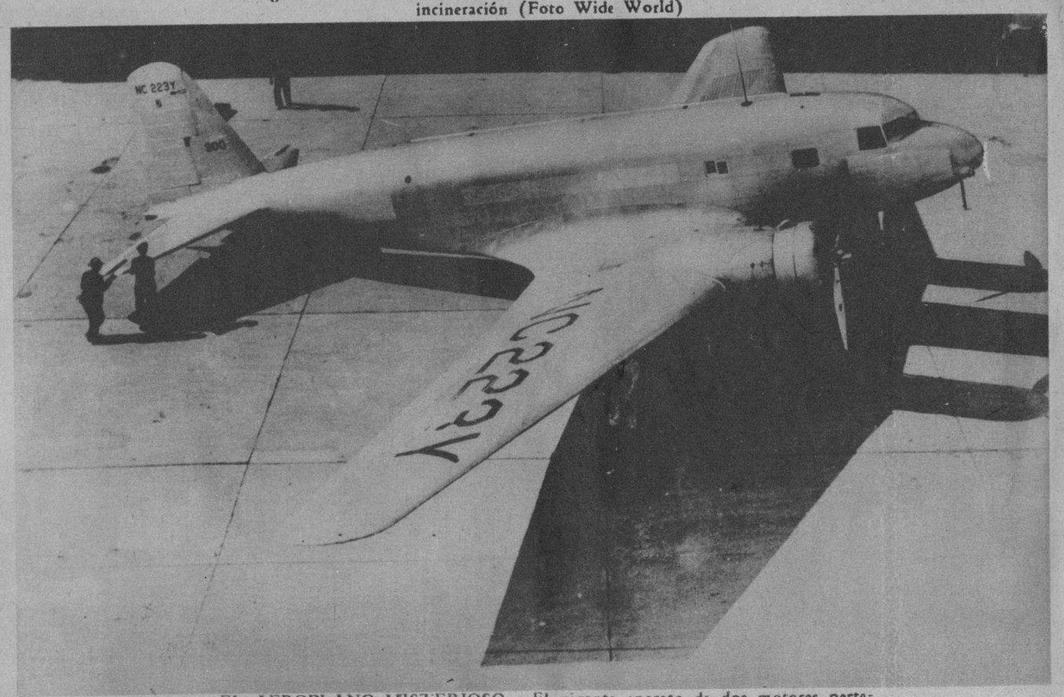


EL AEROPLANO MISTERIOSO.—El gigante aparato de dos motores perteneciente al Ejército de los Estados Unidos, fabricado con fines comerciales y de experimentos aéreos por el Departamento de Aeronáutica, se encuentra ya preparado para emprender viaje desde Oakland, California, hasta Honolulu, sin llevar en la cabina ningún piloto, manejado desde tierra por medio del radio (Foto Wide World)

CUATRO personas murieron aplastadas después de una explosión habida en una casa de la villa de Edwardsville, Estado de Pennsylvania. Mostramos en esta foto el lugar en que tuvo efecto la explosión, debida a un escape de gas. Entre los escombros aparecieron cuatro cadáveres, entre éstos un niño recién nacido (Foto Wide World)

UNO DE LOS últimos submarinos de la armada de guerra de la Gran Bretaña, que fué terminado de construir hace sólo un mes. La llegada de este barco a una de las bahías de Escocia llamó poderosamente la atención entre los habitantes, la mayor parte de ellos gente sencilla que no había visto tan extraño buque sumergible

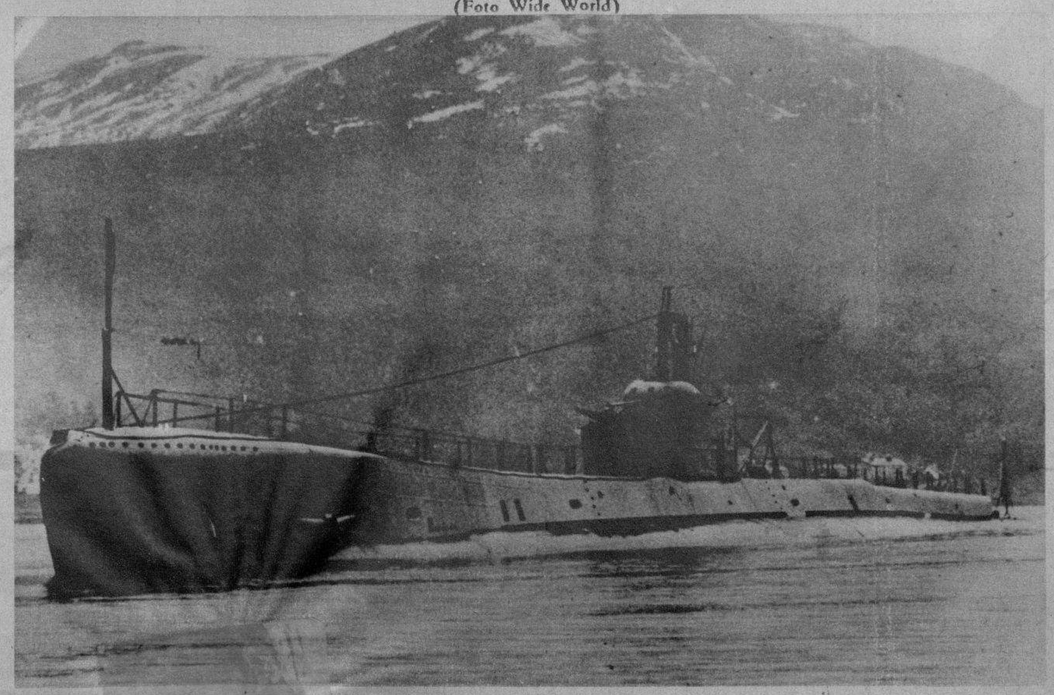

M.E.C.D. 2016