1A SECCION

El DIARIO DE LA MARINA es el periódico más antiguo de Cuba. Fué fundado en el año mil ochocientos treinta y dos.

SERVICIOS ESPECIALES DE ESPAÑA

DIARIO DE LA MARINA

SERVICIO DE ASSOCIATED PRESS. Esta queda autorizada para usar nuestro servicio y noticias de información.

HILO DIRECTO CON NUEVA YORK

1A SECCION

AÑO CIENTO TRES.—NUM. 56 ACOGIDO A LA FRANQUICIA POSTAL LA HABANA, MIERCOLES, 6 DE MARZO DE 1935.—SANTOS OLEGARIO Y VICTORIANO TIEMPO PARA HOY: BUENO. PRECIO: 5 CENTAVOS

HA CAUSADO EXTRAÑEZA LA CONCENTRACION DE TROPAS TURCAS EN LAS FRONTERAS DE GRECIA Y BULGARIA

(AMPLIA INFORMACION DE LA REVOLUCION GRIEGA EN LA ULTIMA PAGINA)

RENUNCIO EL DR. DUVAL POR NO HABER SIDO ACEPTADO SU PLAN PARA SOLUCIONAR LA HUELGA

La Unión y la Federación de Maestros anuncian que están dispuestas a parlamentar previa libertad de los educadores detenidos

A NUESTROS LECTORES

Una interrupción en los motores de la Rotativa —a las cinco de la madrugada— ha demorado el reparto y venta en la Habana de esta edición del DIARIO DE LA MARINA.

A la hora mencionada —en que redactamos estas líneas de explicación— ignoramos el tiempo que emplearán nuestros mecánicos en la reparación.

¡Por todo ello suplicamos a nuestros muy estimados lectores que nos excusen!

Parece esto indicar que el movimiento entra en otra fase más propicia. Un grupo de maestros privados ha dispuesto un paro de 72 horas. Continúan las reuniones

CONTINUAN sucediéndose las reuniones de organismos del magisterio público y del privado con motivo del conflicto huelguístico que se tiene planteado, que todo parece indicar que ha entrado en una nueva fase.

Precisamente en la tarde de ayer se reunió un grupo de maestros de escuelas privadas en el local de la Escuela Normal de Maestros, acordando decretar un paro de 72 horas, que comenzará a regir a partir del lunes próximo, y pedir apoyo a los demás profesores de las escuelas laicas y religiosas en ese sentido.

Dicho paro es en señal de solidaridad con las demandas formuladas por el magisterio público.

La Unión Nacional de Maestros ha citado a los representantes de la institución local y a los de los distritos de la provincia para que acudan, a las tres de la tarde de hoy, a los lugares en que acostumbran reunirse, a fin de tomar acuerdos y trasmitirles noticias de interés.

El comité de la Federación Escolar ha convocado asimismo a los maestros desocupados y a los sustitutos para una asamblea, que habrá de tener lugar a las dos de la tarde en la Escuela Normal.

Las declaraciones de la Unión Nacional de Maestros haciendo patente su confianza en una pronta solución, a juzgar por las impresiones que recogieran en sus gestiones preliminares, y las de la Federación consignando que está dispuesta a entrar en tratos con el Secretario de Educación, siempre y cuando se cumpla previamente la demanda que interesa la libertad de los maestros que se encuentran detenidos, hacen pensar, como dejamos expuesto anteriormente, que el movimiento entra en una nueva fase.

La Federación ha pasado circulares a todas las provincias conminándolas para que discutan las bases a los efectos de constituir los frentes únicos del magisterio que ya se han organizado en algunas localidades aisladas y ha consignado en un boletín su protesta por la agresión de que fueron víctimas los maestros que salieron en manifestación en la ciudad de Santiago de Cuba.

Y el comité central de los maestros desocupados ha declarado, en un escrito sintético, su identificación con la causa.

MAESTRAS QUE SERAN PRESENTADAS A URGENCIA

A virtud de una denuncia formulada por un cabo del Ejército, serán presentadas hoy, a las nueve de la mañana, ante el Tribunal de Urgencia número Dos, ocho maestros de Nueva Paz, nombrados Eugenio Maderal, Angeles Franquelo, José M. Franquelo, A. Perdomo, Celia Gardín, Mercedes Jorge, Elena Torres y Evelia Ortiz.

Todos se encuentran acusados como huelguistas.

La señora Angeles Franquelo se encuentra paralítica.

FUNCIONA LA ESCUELA CUATRO DE SEPTIEMBRE

Según las noticias que se nos facilitan, la Escuela Cuatro de Septiembre, que se halla en el Campamento de Columbia, funciona con toda normalidad.

Está atendida por la maestra María Dolores Giménez.

UN MANIFIESTO DE LA UNION NACIONAL DE MAESTROS A SUS AFILIADOS

A continuación vamos a insertar el texto íntegro del manifiesto que nos remite la Unión Nacional de Maestros:

«UNION NACIONAL DE MAESTROS

A nuestros afiliados:

Se ha publicado una probable solución del Gobierno ante el retraimiento de los maestros que, lejos de producir el efecto perseguido, agrava el problema de actualidad.

La Unión Nacional de Maestros, que sigue y ha seguido en todas las ocasiones un procedimiento sereno y mesurado, se ve en la necesidad de aclarar que no es posible apelar a determinadas medidas sin antes acudir a conjurar las causas, muy ajenas a nuestro deseo, que dieron lugar a un movimiento surgido principalmente, por el abandono de la escuela.

Se habla de sustituír a los maestros que reclaman, en primer término, el material imprescindible para poder enseñar a los niños y se nos ocurre preguntar si esos nuevos educadores, con los que la malicia pretende acallar nuestra protesta, podrían honradamente cumplir su cometido. Y si ello no es posible, si no se ha dicho aún una palabra para justificar, ni para subsanar esas deficiencias denunciadas, si aún no se ha pedido cuentas a quienes deben responder de esas irregularidades, ¿a qué vienen esas amenazas para quien sólo pide lo que ha dejado de cumplirse?

Hemos repetido, en todos los tonos, que la Unión Nacional de Maestros no tiene ni ampara tendencias. Se ha creado para defender los intereses del niño y de la escuela y es por el niño y por la escuela por lo que ha tomado resoluciones que en principio repugna; en este sentido sabemos que no sólo está con nosotros toda la opinión, sino también aquellas autoridades sensatas con quienes hemos podido tratar el asunto.

Sépanlo así nuestros afiliados, y no se alarmen por esas voces que quieren apremiarlos con medidas punibles, porque ni hay nada cierto, ni creemos en esas formas de interpretar este caso, en la seguridad que fueron desterradas desde el 12 de agosto de 1933.

Esperemos, compañeros, la justicia puede ser demorada, pero siempre triunfa.

«Unión Nacional de Maestros», **Comité Nacional».**

Prestará preferencia a todas las quejas de comerciantes y obreros el nuevo Secretario del Trabajo

Ni radical, ni reaccionario, sino centrista, dando la razón a quien la tenga, sea de un sector o de otro. Atenderá las demandas justas. Entrevista con el Dr. Gaspar Rodríguez

Doctor Emilio Gaspar Rodríguez

NO necesito ser ni radical, ni reaccionario, sino centrista, colocarme en el justo medio y hacerle justicia a quien la tenga, sea de un sector o de otro». Así comenzó diciéndonos anoche el nuevo Secretario del Trabajo, doctor Emilio Gaspar Rodríguez y Jiménez, cuyo historial periodístico y literario es de sobra conocido por sus colaboraciones en los periódicos «Heraldo de Cuba» y «La Nación», al ser fundados, ambos, por el doctor Manuel Márquez Sterling, y el gran número de obras que ha publicado.

«Me siento obrero—nos agrega—porque el escritor no es más que un obrero de la pluma y el periodismo para mí es algo muy hermoso».

LOS SALARIOS MINIMOS

Entramos de lleno en el programa que ha de desarrollar el ilustre escritor y Miembro de Número de varias Academias de Letras y Ciencias del mundo, al frente de la Secretaría del Trabajo, eje de muchos de nuestros problemas sociales del momento y del futuro.

El doctor Emilio Gaspar Rodríguez nos habla, en primer término, de la necesidad de hacer determinadas modificaciones en la Ley de Salarios Mínimos, «hacerla más favorable al obrero—dice,— de acuerdo con el estado económico actual, el que, como ve todo el mundo, ha mejorado considerablemente desde la firma del Tratado de Reciprocidad de Cuba con los Estados Unidos de Norte América, y eso que, hasta el momento, sólo lo hemos visto en cuanto al precio del azúcar. Aún faltan meses para que surta su verdadero efecto el beneficio que ha de reportarnos dicho Tratado».

LAS QUEJAS DEL COMERCIO Y LA INDUSTRIA

Desde su implantación, la Secretaría del Trabajo tropieza con algunas dificultades en la aplicación de la Ley de Accidentes del Trabajo. El nuevo Secretario tiene el propósito de atender debidamente las justas quejas de los intereses que se ven envueltos en ella, tanto de las Compañías de Seguros como de la Asociación de Comerciantes e Industriales de Cuba. Unas y otros, así como los corredores de seguros, han hecho en distintas ocasiones sus objeciones a la misma.

Además atenderá todas las quejas o indicaciones que se le hagan en relación con cualquier Ley Social en vigor o en proyecto por el Gobierno.

REFORMAS DE LA LEGISLACION SOCIAL

La Legislación Social, a juicio del doctor Emilio Gaspar Rodríguez, debe reformarse. Tiene el propósito de llevar adelante los proyectos de Seguro de Invalidez, Seguro de Vejez y Seguro de Muerte.

Son de gran importancia esos tres Seguros, por los cuales el obrero no se verá desamparado cuando sufra un accidente que le inutilice para ganarse el pan; cuando, después de haber dedicado toda su vida a una faena, los años le imposibiliten continuar esa labor; y, finalmente, sus familiares, al ver desaparecer al único sostén de la casa.

Continuará, asimismo, dedicando el doctor Rodríguez, preferente atención al mejor cumplimiento de la Ley de Maternidad Obrera, a la cual ha estado prestando una gran vigilancia la Secretaría del Trabajo y ha obtenido, como resultado, el más franco éxito para las obreritas cubanas.

También el nuevo Secretario del Trabajo estudiará con detenimiento el proyecto de establecimiento del Instituto Nacional de Reeducación Inválidos. Lo estima de trascendencia en bien de la sociedad cubana, por lo que espera que el Gobierno ha de aprobarlo en todas sus partes tan pronto lo lleve a su consideración.

LA REORGANIZACION DE LA SECRETARIA

Abordamos al doctor Rodríguez en relación con el personal del Departamento a su cargo desde hoy a las diez de la mañana en que tomó posesión.

«Exigiré a todos el más estricto cumplimiento de sus deberes, sin que lesione, en ningún momento, sus legítimos intereses»—nos dice.

Espera el doctor Rodríguez que en un breve plazo el Consejo de Secretarios le apruebe el proyecto de reorganización de la Secretaría que tenía en cartera su antecesor, el doctor Pina, a fin de darle a las oficinas toda la eficiencia administrativa y científica que deben tener; agregando a ese proyecto de reorganización lo que en el del Secretario saliente se dejaba para más adelante, esto es, la organización de las oficinas provinciales, hoy carentes de personal y de material.

Conoce el doctor Gaspar Rodríguez, como Asesor Técnico de la Secretaría que ha sido hasta estos momentos, que los empleados han pedido unas reivindicaciones en relación con los servicios que prestan. Atenderá esa solicitud que le parece primordial a fin de no tener tropiezos, ni conflictos.

LOS TRIBUNALES DEL TRABAJO

Antes de despedirnos del Dr. Rodríguez, nos dice: «Tengo el propósito de crear, cuanto antes, los Tribunales del Trabajo. Ellos decidirán los conflictos sociales, mejor dicho, los choques entre el capital y el trabajo. Sobre este asunto ya hablaremos más extensamente en otra oportunidad».

Respecto a la persona que ha de ocupar la Sub Secretaría, con motivo de haber renunciado, también, el doctor García Pedrosa, que la desempeñaba, nos dice que depende de una conferencia que ha de celebrar hoy con el señor Presidente de la República.

LA EJECUTORIA DEL DOCTOR GASPAR RODRIGUEZ

Como publicista el doctor Rodríguez es bien conocido en el mundo. Es autor de un gran número de libros, citándose entre ellos, «El Retablo de Maese Pedro», «Los Conquistadores», «Puntos Sutiles del Quijote», «Hércules en Yolcos», «La rra y Eca de Queiroz», «Plática Novísima», etc. Además, próximamente ha de enviar a la casa Espasa, de Madrid, para su impresión, «La crisis cubana, sus orígenes y sus factores contemporáneos», que consta de cuatro tomos, tratando en ella de la revolución cubana.

Es Miembro de Número y Secretario de la Sección de Literatura de la Academia Nacional de Artes y Letras; Miembro Correspondiente del Instituto Christophoro Colombo, de Roma, Italia; Miembro de Número de la Sociedad Internacional de la Historia, de París, Francia; Miembro de Número de la Sociedad Geográfica de Lima, Perú. Iguales cargos ostenta en las Sociedades Geográficas de Cuba y Nacional de Wáshington; de la Real Academia de Bellas Artes de Madrid, España; del Comité Indo-Ibero Americano de Ciudad de México; del Club Cubano de Bellas Artes y de un gran número de otras sociedades literarias y científicas del mundo.

Finalmente, diremos que el nuevo Secretario del Trabajo perteneció, por muchos años a la carrera consular, desempeñando cargos en Calcuta, India Inglesa; Rotterdam, Amsterdam, y en Saint John, Canadá.

JURO EL CARGO EN PALACIO

Durante la celebración del Consejo de Secretarios de ayer, juró el cargo de Secretario del Trabajo el doctor Emilio Gaspar Rodríguez y Jiménez, quien fué acompañado a Palacio por el Secretario dimitente, doctor Rogelio Pina.

Al abandonar la mansión del Ejecutivo el doctor Pina declaró que desde cualquier lugar en que se encuentre, continuará laborando por el bien de Cuba, y, finalmente, que dedicaría todas sus actividades a la política.

EL SUB SECRETARIO FUTURO

Asegúrase que será nombrado Sub Secretario del Trabajo, en sustitución del doctor García Pedrosa, el doctor José Enrique Sandoval, actualmente Asesor Técnico de aquella dependencia del Estado.

LOS REBELDES GRIEGOS CAPTURARON 5 BARCOS DE GUERRA DE LA FLOTA DEL GOBIERNO

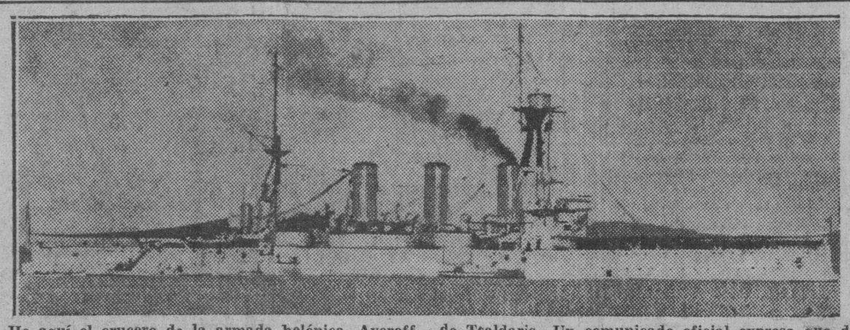

He aquí el crucero de la armada helénica, Averoff, uno de los cinco buques de guerra de que se apoderaron los rebeldes venizelistas en su lucha contra el gobierno de Tsaldaris. Un comunicado oficial expresa que dicha nave fué seriamente bombardeada por los aeroplanos de los leales, en su huída hacia Creta, centro de la rebelión.

OBTUVO EL "RATON MIGUELITO" UN PREMIO EN EL FESTIVAL INTERNACIONAL DE PELICULAS CELEBRADO EN MOSCOU

Su autor, Walter Disney, recibirá un jarro de cristal con ornamentos de plata como premio.—El "ratoncito" es el que alegra las páginas infantiles del DIARIO DE LA MARINA del domingo.

MOSCU, marzo 4. (Exclusivo para DIARIO DE LA MARINA, por Ralph W. Barnes). El festival internacional de películas terminó ayer en esta capital, por la noche, glorificándose el arte cinematográfico soviético y testimoniándose la entente política franco-comunista.

Un comité de seis jueces, —cuatro directores de la industria cinematográfica rusa; el Presidente de la Sociedad Soviética para las Relaciones Culturales con Países Extranjeros y un francés—, otorgó el primer honor a la Unión Soviética y el segundo a Francia.

Los Estados Unidos, en la persona de Walter Disney, autor del "ratón Miguelito" y otros muñecos animados, obtuvieron el 3er. puesto. Disney, como premio, recibirá un jarro de cristal con ornamentos de plata.

El "ratón Miguelito" es el que alegra las páginas infantiles del DIARIO DE LA MARINA del domingo, por lo que el éxito alcanzado por Disney ha de ser gratamente acogido en Cuba por los niños que contemplan afanosos las aventuras de su simpático amiguito.

Prohibe de modo terminante el Consejo Universitario todas las reuniones en el Alma Máter

Se exceptúan las que tengan los profesores y las de los alumnos en sus asociaciones

POR acuerdo del Consejo Universitario, el máximo organismo del Alma Mater, han quedado terminantemente prohibidas todas las reuniones en el recinto de dicho plantel de enseñanza.

Se ha hecho, sin embargo, una excepción con las convocadas para profesores y las que puedan efectuar los estudiantes en los locales de las asociaciones estudiantiles.

Dicho acuerdo fué adoptado, en los términos que dejamos expuestos, en la reunión que celebró en la tarde de ayer el organismo de referencia, que se encuentra integrado por representaciones del profesorado y del estudiantado universitarios.

LA REUNION DE LA COMISION PROFESORAL

También celebró su reunión acostumbrada, a las cinco de la tarde, la comisión profesoral universitaria que ha sido encargada de ofrecer las soluciones inmediatas para nuestros problemas actuales.

Hasta las ocho de la noche, aproximadamente, permaneció en sesión la misma, conociéndose en el transcurso de ella la ponencia del doctor Manuel Bisbé y la del doctor Carrera Jústiz.

La primera se refiere a los antecedentes históricos de nuestros conflictos y servirá de preámbulo al informe general.

Aunque se guarda bastante reserva sobre todo, hemos logrado saber que ya ha merecido la aprobación de los comisionados y que se ha dividido el análisis, extraordinariamente elogiado, por cierto, en diversas partes.

El estudio comienza, según nuestras referencias, por las taras coloniales, siguiéndole en orden las condiciones del país al independizarse de la metrópoli, el desenvolvimiento en un tercio de siglo de vida republicana, el proceso y el sentir de la revolución, los errores de los gobiernos provisionales y los deberes de la Universidad.

La del doctor Carrera Jústiz se refiere a nuestros problemas sociales y recomienda una serie de medidas, cuya discusión se inició ayer y se continuará en la reunión de hoy, en la que se conocerán, además, la ponencia del doctor Rafael Fernández, uno de nuestros valores pedagógicos, acerca de los problemas educacionales, y la del doctor Fernández Camus, sobre la Ley Electoral.

También se habrá de dar comienzo hoy al debate sobre las soluciones políticas inmediatas, que habrá de llevar varios días, ya que la comisión se encuentra ya impuesta del sentir de los distintos sectores, instituciones y particulares que han querido expresar su opinión.

Entre ellos se encuentran el Partido Revolucionario Cubano, el «ABC», la Asociación Nacional Feminista, el «ABC Radical», el Partido Comunista de Cuba y el Partido Agrario Nacional, cuyo informe llegó ya cerrado el plazo, repartiéndose a pesar de ello, copias para conocimiento de los comisionados.

A los sectores y entidades que no han hecho públicas sus exposiciones la comisión se propone consultarles si desean que se les dé publicidad a sus puntos de vista por medio de la Prensa.

La labor de la comisión se desenvuelve, pues, dentro de un plano de actividad y ya se hacen los más felices augurios sobre los resultados.

Se comentan en los EE. UU. las sibilinas palabras de Mr. Hull

Muchos creen notar en las mismas una advertencia a Cuba en materia electoral

WASHINGTON, marzo 5. (AP)—El Secretario de Estado, Cordell Hull, no quiso comentar en la reunión que hoy tuviera con los periodistas, las un tanto borrosas declaraciones que ayer hiciera respecto de las elecciones de Cuba, dejando a los círculos diplomáticos el hacer especulaciones sobre el alcance de tales palabras.

Algunos diplomáticos han querido ver en esas palabras una tácita advertencia a Cuba de que siga adelante con las elecciones restableciendo el régimen constitucional, en tanto que otros quieren ver, por el valor de las palabras en sí, que simple y llanamente los Estados Unidos han querido significar que se lavan las manos ante el embrollo.

Haciendo una revisión de los dos años de gobierno de Roosevelt, enunció que se había llegado a un tratado con Cuba revocando la Enmienda Platt, que se está en negociación de un nuevo pacto con Panamá, que se han retirado las fuerzas de marina de Haití, y que se están ejecutando otros proyectos no menos importantes, destinados al mejoramiento de las relaciones entre los países de América y los Estados Unidos.

Respecto a la cuestión del pago de los derechos de peaje a Panamá, significó el Secretario que se habría de llegar a una solución satisfactoria, quizás pagando en el equivalente de los $250,000 oro en moneda panameña, ya que por propia ley del Congreso de los Estados Unidos se prohibe exportar oro.

RETENIDO EL DR. LORENZO FRAU MARSAL POR ORDEN DEL PRESIDENTE DEL TRIBUNAL DE URGENCIA NUMERO 1

A las doce de la noche de ayer se cumplieron los 31 días de arresto que el Tribunal de Urgencia número 1 impuso al doctor Lorenzo Frau Marsal por una información que se estimó injuriosa.

No fué puesto sin embargo en libertad, pues el Presidente de dicho Tribunal dispuso que se le mantuviera retenido hasta que se celebrase la vista de otro juicio en que también se le acusa por informaciones periodísticas y que se encuentra señalado para el día 11 de los corrientes.

Dicha orden de retención hubo de provocar las protestas de sus compañeros de «El País» y de los demás periodistas y representantes de diversas instituciones, como la Asociación de Repórters y de la Prensa, que habían acudido con tal motivo al Castillo del Príncipe.

SUMARIO DE ESTA EDICION

	Páginas.
Audiencia	3
Anuncios Clasificados	14 15-16,17
Cables	18
Cables de España	11
Cartel del Día. (Teatros y Cines)	6
Católica. (Cultos para mañana e información general)	7
Columna Editorial	3
Consejo de Secretarios	3
Crónica Habanera. (Social)	5-7-3
Crucigramas	4
Defunciones	7
Ejército Constitucional	3
Escenario y Pantalla. (Crítica)	6
Estado	9
Estado del Tiempo	5
Gacetillas	6
Gobernación	2
Habaneras	4
Judicial	3
Matanceras	4
Mercantil	14
Música y músicos	6
Noticias de los Juzgados de Primera Instancia.—(Vida Civil)	8
Obras Públicas	7
Palacio	8
Pasajeros por la vía aérea	10
Política	8
Puerto	10
Sanidad	10
Secretaría de Comercio	10
Sociedades Españolas	8
Sports	12-13
Telegramas del Interior	9
Tribunales	2
Viboreñas	5
LECTURAS:	
A Través de la Vida. (Por Héctor de Saavedra)	4
Armonías. (Por Gustavo E. Urrutia)	2
Cámaras Españolas. (Por Antonio Escobar)	18
El Mercado de los Hombres que no se Venden. (Por Alejandro G. Alvarez)	11
Nota Marginal. (Por Rubén Ortíz Lamadrid)	10
Por la Defensa de la Prensa y del Estado. (Por León Ichaso)	11
Vida Mundial. (por Tiburcio Castañeda	18

La carta-renuncia la enviará hoy al Presidente, explicando la causa que lo hace dimitir

Posiblemente será designado Secretario de Educación el doctor Santiago García Spring. El Dr. Federico Morales renunció el cargo de patrono gubernativo de San Lázaro

SE informó anoche a los periodistas encargados del reportaje de Palacio, que, en la sesión del Consejo de ayer, el doctor Ricardo Duval había presentado, verbalmente, la renuncia de su cargo de Secretario de Educación Pública.

Esta noticia fué confirmada más tarde en fuentes de absoluto crédito, añadiéndose que la dimisión tiene el carácter de irrevocable.

El doctor Duval había sido designado para desempeñar esa Cartera en los últimos días de la semana anterior; tomó posesión de la misma el lunes y la renunció el martes.

En relación con la actitud del doctor Duval se ha dicho que en el curso de la sesión celebrada por el Consejo, el Secretario de Educación expuso un plan para solucionar la huelga que mantienen los maestros públicos de instrucción primaria.

Dicho plan consistía en abonarles previamente a los profesores aludidos los sueldos correspondientes al mes de febrero pasado, que el Gobierno ha venido reteniendo en respuesta a la conducta de los huelguistas.

Otro punto de este proyecto se refiere a invitar a los maestros—una vez percibida su paga—a discutir el programa de reivindicaciones presentado por ellos; programa del cual, según noticias, se hizo entrega al Secretario del ramo.

El doctor Duval habló largamente ante el Consejo en favor del proyecto, que defendió con verdadero tesón.

No halló, como esperaba, el doctor Duval, la anuencia que pretendía de sus colegas los señores Secretarios, cosa que le contrarió visiblemente.

El Consejo, finalmente, no tomó acuerdos sobre la cuestión planteada por el Secretario, pero la mayoría de sus componentes mostróse inconforme con el plan, quedando entendido que el Gobierno mantendrá su criterio de no parlamentar con los maestros mientras no regresen a las aulas; retener sus haberes entre tanto y descontarles, por último, los días que dejaron de trabajar.

En vista de todo lo cual el Secretario de Educación declaró, como consecuencia del fracaso de su proyecto, que calificó de conciliador, que abandonaba el cargo, solicitando del Presidente de la República le buscase sustituto.

Tiénese entendido que en las primeras horas de la mañana de hoy el doctor Duval formulará su dimisión por escrito.

RENUNCIO EL DR. FEDERICO MORALES

Firme, e irrevocablemente presentó ayer al Presidente de la República la renuncia de su cargo de Patrono Gubernamental del Hospital San Lázaro, el doctor Federico Morales.

UNA REUNION POLITICA

Se ha anunciado que esta tarde se reunirán con el Presidente de la República en su finca de Hoyo Colorado, algunos funcionarios del Gabinete con objeto de seguir considerando la situación política.

Afírmase que dentro de algunos días se reanudarán las juntas entre el Gobierno y los representativos de los Partidos legales para tratar asuntos de imporancia nacional.

CONFERENCIA GOMEZ-MENDIETA

Tenemos noticias de que el doctor Miguel Marianao Gómez, ex-Alcalde de la Habana, y el Presidente Mendieta, se entrevistaron ayer en la finca de este último.

Se dice que el doctor Gómez le dió cuenta al Jefe del Estado de los acuerdos del Partido Acción Republicanas en favor de la celebración de elecciones generales.

LA HUELGA DE TRANSPORTES

A Palacio llegaron anoche noticias dando cuenta de que el conflicto de huelga de transportes será solucionado de un momento a otro.

UN RUMOR

Se ha dado la versión de que algún Secretario más, presentará en breve la dimisión de su Cartera.

Los bonistas de O. Públicas desean cobrar

Harán gestiones amistosas para ver si llegan a un acuerdo con el Gobierno del Cnel. Mendieta

NUEVA YORK, marzo 5. (AP.)—Una comisión independiente de tenedores de bonos de la República de Cuba ha presentado un recurso ante el Tribunal Supremo con el objeto de que se obligue al Chase National Bank a que suministre los nombres y direcciones de todas las personas que poseen bonos de las emisiones cuyo pago ha suspendido el Gobierno de la Habana.

El senador de los Estados Unidos Burton K. Wheeler, de Montana, abogado del comité, dijo que el recurso era necesario debido a que el Banco se niega a cooperar con el comité de bonistas.

El Chase National Bank, siguió diciendo Wheeler, vendió bonos por valor de 40,000,000 de pesos al público hace cinco años y utilizó el dinero para cumplir los convenios que había hecho con el régimen de Machado.

Los recurrentes declaran que el Gobierno cubano no ha pagado los intereses de los bonos el 31 de diciembre de 1933 y que desde entonces ha faltado al cumplimiento de sus obligaciones. Los bonos, agregan los recurrentes, han perdido por esa causa el 25 por ciento de su valor original.

El 17 de abril de 1934, el presidente de Cuba designó una comisión para que estudiara la legalidad de la emisión de los bonos y el 19 de junio la comisión informó que el empréstito flotado por el Chase National Bank era ilegal y que se había violado la Constitución cubana. La comisión sostenía también que los bonos de Obras Públicas, emitidos después del 20 de mayo de 1929 habían sido contratados por un gobierno usurpador y que los préstamos parciales o suplementarios se habían hecho a un régimen y no a la nación.

EL CHASE NATIONAL BANK EXPLICA SU ACTITUD

NUEVA YORK, marzo 5. (AP.)—El Chase National Bank ha publicado esta noche una nota contestando al recurso presentado al Supremo por el Comité de Bonistas de Cuba al objeto de que se obligue al Banco a dar a conocer los nombres de las personas que poseen bonos cubanos.

La nota del Banco dice:

«Las personas que son conocidas por el Banco como bonistas están clasificadas como sigue:

«Primera: Sesenta y una personas o instituciones que tienen cuentas de depósito o cajas individuales en el Banco.

«Segunda: Cuarenta y cuatro tenedores de bonos que tienen registrados sus valores en el Banco.

«El Banco tiene relaciones fiduciarias con las personas o instituciones que mantienen cuentas de depósitos con él, o con quienes tienen bonos en custodia. Por esa razón el Banco no está en condiciones de revelar sus nombres a persona alguna, excepto con su consentimiento. Sin embargo, el 13 y 14 de diciembre de 1934, el Banco, de acuerdo con sus practicales en tales casos, envió a cada uno de los tenedores de bonos en cuestión los impresos de la Comisión independiente.

«Con los tenedores de bonos registrados el Banco no tiene las mismas relaciones fiduciarias, pero viene a ser su agente de pagos, como lo es, como es natural, de todos los bonistas. En este caso el Banco cree que tampoco debe dar a conocer sus nombres... por razón de las circunstancias.»

Italia y Abisinia llegaron a un acuerdo preliminar para zanjar el litigio fronterizo de Somalia

No obstante, Musolini sigue enviando tropas y material de guerra con toda urgencia

ROMA, marzo 5. (AP).—Se anuncia que se ha llegado a un acuerdo preliminar entre los Gobiernos de Italia y Etiopía para el establecimiento de una zona neutral de seis kilómetros de fondo entre la Somalia y las posesiones de Abisinia de los alrededores de Ual Ual. Entretanto continúan las deliberaciones para la solución de los puntos de divergencia pendientes entre las partes. Unicamente, el Gobierno de Etiopía ha solicitado que se concedan ciertas franquicias y excepciones en favor de los nómadas, para el cruce de sus caravanas a la región de los pozos de Ual Ual. Esta solicitud es condicional a su aceptación.

El Gobierno romano, en consecuencia, ha cursado instrucciones a sus comandantes de las áreas de Gherlogubi y Wardair, para que procedan de conformidad.

Este acuerdo preliminar y anterior no ha sido óbice para que continuaran saliendo tropas expedicionarias hacia Africa Oriental Italiana. En efecto, en los vapores «Ganges» y «Lazuna», embarcaránse bastimentos y material de guerra, en ruta hacia el sur; y en el «Campidoglio», «Antoinetta» y «Belvedere», salieron de puertos sicilianos en total dos mil soldados con 135 oficiales, gran número de acémilas y una enorme cantidad de material de guerra. El «Antoinetta» lleva mil toneladas de pertrechos y máquinas polémicas.

Un despacho posterior de Addis Abeba, comunica que la tirantez que existía con Italia se ha aliviado mucho, con motivo de haberse llegado a ese acuerdo, ya que se venía creyendo que el Gobierno italiano se opondría sistemáticamente a toda gestión de concordia.

A pesar de la huelga, circulan muchos camiones por las rutas llevando mercancías libremente

No se cree que las tarifas logren solucionar el problema, pues seguirá la competencia en los precios. Continúa el estudio de la cuestión con objeto de buscarle remedio

A pesar de la huelga decretada por las Compañías de Transporte de carga por carretera, circulan camiones por la carretera, trasladando carga, que no se han sumado al paro, especialmente, los de propiedad particular.

Continúan haciéndose gestiones, para lograr que éstos se sumen al paro, a lo que se muestran reacios. Muchos propietarios de vehículos aducen que del malestar que sufren en la actualidad los que se dedican a ese negocio, son ellos los culpables, por a mala competencia que han venido haciéndose transportando carga en condiciones tales, que no cubrían casi los gastos, y como consecuencia de ello, ni retribuía utilidades para el capital invertido en el material rodante, ni para pagar bien a los empleados.

Los que así piensan, opinan que las tarifas, no pueden privar las actividades de los particulares, y que a pesar de las tarifas, continuará la mala competencia, por lo que estiman problemático los beneficios a obtener.

SE ESTUDIA EL PROBLEMA

El Director General de la Comisión de Servicios Públicos, informó haber presentado un Memorándum de los diversos asuntos de este problema, acuerdos de la Comisión, recomendaciones e informes, para que el Consejo de Secretarios resuelva con las entidades interesadas en el conflicto, en el plazo que tienen acordado.

LA UNION DE OBREROS DEL TRANSPORTE DE CARGA

El Comité de Huelga de la Unión de Obreros del Transporte de Carga, acordó mantener firme la huelga, sumando a la misma las demandas de su sector, agregando a ellas, la devolución e indemnización por los daños causados a los muebles y enseres de su local social, como consecuencia del asalto de que objeto.

EMBARCO EN AVION PARA TAMPA, «EL FISCAL DE LA REVOLUCION», DR. F. LAVIN

EN el avión regular que salió ayer a la 1:30 p. m. tomó pasaje para Tampa el Dr. Pablo F. Lavín, Fiscal del Tribunal Supremo y del de Sanciones, más conocido por el «Fiscal de la Revolución», cuyas conclusiones demandando la pena de muerte para funcionarios y agentes del ex Presidente General Gerardo Machado obtuvieron éxito en varias ocasiones. El Dr. Lavín solicitó después, en distintas ocasiones, la extradición del Dictador cubano.

Al muelle de la Pan American Airways fueron a despedirlo numerosos revolucionarios, especialmente compañeros letrados de los Tribunales de Sanciones.

El Dr. Lavín se dirigirá después, a Washington, en viaje de estudios sobre procedimiento criminal, comisionado por el Gobierno cubano.

M.E.C.D. 2016

LAGRIMAS, GRITOS Y DESORDEN DURANTE LA VISTA DE LA CAUSA POR EL DRAMA DE LOMA DEL TORO

DIARIO DE LA MARINA

Fundado en 1832

Dirigido hasta 1919 por D. Nicolás Rivero y Muñiz

OFICINAS: HABANA, PRADO 103.—NEW YORK: Joshúa B Powers Inc. 220 E. 42nd. St.

Editado por la Cía. DIARIO DE LA MARINA (S. A.) cuyo programa consiste «en la defensa de los intereses generales y permanentes de la Nación cubana, de los especiales de la Colonia española establecida en la misma y de la unión y armonía entre los diversos elementos que conviven en el país».

—Art. 1o. de los Estatutos.

Teléfonos del Diario

Dirección . . . M_3577
Administración . M_7911
Suscripciones . M_7911
Quejas M-7911
Clasificados . . A_3333
Jefe Redacción . A.3205
Redacción . . . M-7913
Sports . . . . M_7912
Agcia. Marianao FO_7380
» Guanabacoa XO_1584

PRECIOS DE SUSCRIPCION AL «DIARIO DE LA MARINA»

Habana y Provincias

Mes . . . $ 1.20
Trimestre . » 3.25
Semestre . » 6.25
Año . . . »12.00

Extranjero

Trimestre . $ 4.25
Semestre . » 8.00
Año . . . »15.00

Edición Dominical (Para el extranjero solamente)

Semestre . $ 3.00
Año . . . » 5.00

ARMONIAS

Por GUSTAVO E URRUTIA

VISION DE VASCONCELOS

Política... más que nada

LA RESURRECCION del Partido Liberal, amigo Urrutia, no se debe tanto a ese denuedo que usted me atribuye, como a la soberbia de los revolucionarios.

Es Ramón Vasconcelos, quien me habla en su casa atestada de liberales bulliciosos como la de Martín Morúa Delgado en vísperas de establecerse la Lotería Nacional. Acontece que, por una parte el Gobierno ha prometido rehabilitar los viejos partidos, mientras que por otra se procesa a toda la sargentería liberal habanera en una aparatosa causa por asociación ilícita. Bajo esta impresión agridulce acuden sus secuaces a la vera del Presidente del Partido Liberal.

—Yo también creo—le contesto—que la recíproca rivalidad de los sectores revolucionarios y sus respectivos egoísmos en el Poder, les restaron gente de fila.

—Eso es verdad como efecto secundario. Lo principal es que los «auténticos» se excusaron cuando quise incorporarme a su sector al regresar de Europa. Por mi origen, mi cultura, y mi carácter, no puedo ser más que revolucionario, y al desatenderme el sector a donde me llevaban con mis amigos mis afinidades ideológicas, automáticamente se me restituyó al neoliberalismo, al liberalismo vertebrado, del que hemos hecho no un sector de minorías con ideas utópicas sino un gran partido revolucionario con programa concreto y viable.

—Muchos liberales revolucionarios afiliados a los sectores — concluye Vasconcelos — han vuelto decepcionados a su partido de origen para trabajar desde aquí por la Revolución.

—Luego, usted admite que hay Revolución...

La hay, fuera del tumulto sedicioso y del desbarajuste gubernamental de los sectores. La hay en la conciencia de un pueblo desplazado de su economía y deformado de su sociología. Hay que reivindicarle sus fuentes de riqueza y sus derechos humanos con sentido práctico.

—De esto—añade—a admitir que cada guajiro y cada obrero urbano sea un «auténtico», o un abecedario, hay algún trecho. La gran mayoría de ellos no sabe o no quiere saber más de los sectores. Les basta su antigua filiación. Dentro del Partido Liberal pueden lograr sus reivindicaciones. Hay, pues, Revolución; lo que escasea son los verdaderos revolucionarios.

* * *

—Bien, Vasconcelos, pero la juventud no transige con esos moldes viejos simbolizados por el gallo, el arado, etcétera...

—Ese es otro sofisma en circulación. El P. L. tiene un espléndido cuerpo de jóvenes revolucionarios amantes de la democracia y habilitados para poner en práctica la Revolución por la vía estrictamente democrática.

—Por cierto—interrumpo—que el programa de «El Liberal», machadista, de Nueva York, promete llamar a la juventud «para que ella vaya llenando las filas que los viejos honorablemente abandonan», y dice, además, que «así la sangre nueva correrá por las venas del Partido Liberal a la par que la competencia y el buen juicio».

—Ni tenemos que ver con ese periodiquito — aclara Vasconcelos—ni eso es cierto. No es que los viejos estén cediendo sus posiciones, sino que, por el contrario, las están defendiendo contra todo derecho y los jóvenes los desplazan irremisiblemente.

* * *

—¿Entiende usted entonces que el P. L. hará algún papel en el porvenir político de Cuba?

—El Partido Liberal—me replica vivamente el panfletista—será un formidable instrumento de gobierno. Pero, ¿acaso cree usted en la supervivencia de esos sectores circunstanciales comidos de orgullos, de petulancias, de egoismos y de ineptitudes? ¿No ve usted cómo se desintegran? ¿No ve cómo rehusan ir a las elecciones?

—Lo que veo—le objeto—es que si en el 98 se hubieran hecho elecciones, habrían triunfado los guerrilleros. Hay una gran masa popular, esa que usted asigna a los partidos viejos, que a despecho de su intuición revolucionaria votará, por inercia, «por costumbre», con los partidos restauradores y continuistas si antes la Revolución no la moviliza revolucionariamente y se apercibe contra la reacción. Para eso se necesitan garantías y tiempo, factores estos que la Intervención Norteamericana supli6 ampliamente antes de convocar para las primeras elecciones de la Post-guerra de Independencia.

—Y, ¿por qué no valerse del Partido Liberal para esa movilización revolucionaria de las grandes masas?—me pregunta, casi me increpa, Vasconcelos—. Sería lo más lógico—sigue diciéndome—. Aún hace poco tiempo que volví a ofrecer infructuosamente esta colaboración a los «auténticos». Yo no estoy sino sirviendo por modo desinteresado a la Revolución al organizarle y brindarle esta formidable masa del neoliberalismo. Este no es uno de esos grupos y partidos de usufructo personal que sólo viven con el hombre que los galvaniza. Mi estancia en la dirección del Partido es transitoria; ni soy político profesional ni quiero serlo. En cuanto lo deje encaminado he de retirarme.

* * *

Tamaña declaración me hizo plantearle la cuestión presidencial de la República:

—Y, ¿cómo andan ustedes de candidatos presidenciales?

Vasconcelos sonríe triunfante:

—¿Ve usted cómo el nuevo liberalismo es una entidad genuinamente democrática? Asómbrese: ¡No tiene presuntos presidenciables ni caudillos! Es la única de nuestras organizaciones políticas, grandes o pequeñas, que no los tiene. Para el CND, hay un Menocal; los nacionalistas, tienen a Mendieta; los abecedarios, a Martínez Sáenz; los «auténticos», a Grau San Martín; «Acción Republicana», a Miguel Mariano; el PCS, a Carlos Manuel de la Cruz, y por último... los renacentistas cuentan con Carlos Manuel de Céspedes...

—Les falta ahora a los liberales lo que antes les sobraba—observo al margen.

—Y por lo demás—concluye el líder—¿cómo había de quedarle ninguno a una organización barrida por semejante vendaval?

* * *

—¿Opina usted, como yo, que Batista, aunque es un militar, puede hacer política por ser caudillo de un «sector»?

—Aquí (me responde como quien lo tiene bien pensado) todos debemos hacer política. Pero política encaminada a restablecer la normalidad por medio de las elecciones. Sé que el coronel Batista preferiría inhibirse de eso y concretarse a lo militar, pero las circunstancias insólitas y la incompetencia civil lo tienen encartado en la alta dirección política. Si de algo peca este hombre es de empeñarse en seguir siendo un poco sargento a estas alturas, con perjuicio de su cabal condición de coronel. No se puede ser a la vez compañero y jefe.

* * *

—Por otra parte—continúa— no obstante esa justicia que le ha hecho al militar de color y esa «indiferencia racial» que usted le celebra, se nota que el grado de Comandante no ha dejado de ser el máximum tradicional de ascenso para un negro en el Ejército. Sólo así se explica que un oficial de carrera y con los méritos revolucionarios de Quereje ta, no haya podido sobrepasar la comandancia.

—Por último, estoy acostumbrado a ver en los círculos militares de París, a los oficiales negros coloniales, tratados al igual de los oficiales negros nacidos en Francia y de los oficiales blancos franceses. Allí los círculos de oficiales son, antes que nada, centros profesionales.

* * *

—¿Con qué época de nuestra Historia compararía usted, Ramón, el momento actual?

Le agrada la pregunta y, después de pensar un instante, me responde:

—Los abecedarios me recuerdan a los reaccionarios coloniales del 98. Los «auténticos» se me parecen a los liberales del 1908, cuando se movían agitados por sus ansias de reivindicaciones populares.

Sólo—pienso yo—que no me refería tanto a la mentalidad de los partidos como a la anarquía en la vida pública.

* * *

—¿Cree usted, conmigo, que la Revolución debe dar beligerancia al proletariado?

—Nuestro obrero —repone— vive todavía una dualidad que le perjudica: en el taller es obrero exclusivamente, y fuera es político nada más. De aquí resulta que, no estando representado en política, no puede defender por sí mismo en la vida pública sus intereses clasistas, y, bien los encomienda a políticos ajenos a su clase social, o bien los confía a un obrero-político que acaba por no ser obrero.

Prosigue: —Nosotros, al preparar el programa revolucionario del Partido Liberal, invitamos a diversas entidades obreras a que nos formularan sus reivindicaciones, para incluirlas. Ni siquiera se dieron por enteradas. No obstante, estamos de nuevo en contacto y esperamos traer representaciones suyas a nuestro seno.

Mi opinión, —digo acá, al reproducir la entrevista— es que el apoliticismo proletario estará justificado mientras los obreros no constituyan **su propio partido político.** Así no habrá temor a desavenencias en la fraternidad clasista por que unos quieran llevar el proletariado hacia los liberales, otros hacia los conservadores, otros hacia los abecedarios o los «auténticos». Pero urge que se formen partidos obreros, clasistas, como los gestioné a brazo partido aunque infructuosamente en el Consejo de Estado. Con tales partidos proletarios, los obreros serán sus propios representantes y sus propios defensores; como todos pertenecerán a la misma secta, según sus afinidades de trabajo, la política será provechosa para la clase, lejos de ser disolvente como ahora.

* * *

—¿De qué modo resolvería usted el problema negro, si fuese Presidente de nuestra República?—le interrogo como despedida.

—¡Oh! Usted me conoce demasiado para hacerme esa pregunta. Lo que debo recordarle es que en el Partido Liberal es donde el negro y el guajiro tuvieron siempre mejor acogida y mejor porvenir.

—¿Qué me cuenta...!

—Si lo duda, revise sus candidaturas y sus nóminas.

—Cargos y «botellas». Siempre lo mismo. ¡Y nada mas! Lo que vive y muere con el individuo. Nada permanente; ninguna reivindicación colectiva y trascendente en la economía ni en la sociología del negro!

—¿Y qué partido la realizó ni la pensó jamás hasta ahora—pregunta con calor el polemista— Eso es lo único que daban y el Liberal fué el más pródigo. Ahora realizaremos las reivindicaciones revolucionarias, puesto que ahora es cuando hay Revolución.

—Y, aquí es donde está su puesto de usted, Urrutia. Toda esa doctrina que viene usted desarrollando en el DIARIO, hay que plantearla en la Constituyente y en el Congreso por la vía de un acta que le ofrece desde ahora el Partido Liberal.

—Vuelvo a dar a usted las gracias, Vasconcelos, —le digo sinceramente obligado— pero yo iré con el sector o partido que, siendo revolucionario, sirva mejor las reivindicaciones del negro, no en el futuro, sino desde ahora mismo. Y si no puede ser así, seguiré reducido a escribir por el mero deleite de predicar en desierto.

* * *

Mañana: «Palabras de Iturralde» Pasado mañana, viernes 8: «VISION DE CAFFERY»

García Espino sostiene que no fué él, sino Bonifacio, el autor del asesinato de Ramona Bauchet

Lo acusa también de haberse apoderado de los 400 pesos que tenía ocultos la anciana

En las últimas horas de la tarde de hoy, al vencerse las setenta y dos horas de su detención, serán procesados por el delito de asesinato de la anciana Ramona Bauchet Martínez, más conocida por «Ramona La Valenciana», los dos individuos que hasta ahora aparecen culpables del hecho: Agustín García Espino y Bonifacio Martínez Méndez. Como cómplice se encausará a Jorge Díaz.

Ayer tarde el comandante Hidalgo, Inspector del Cuarto Distrito, prestó declaración ante el Juez de Instrucción de la Sección Quinta, que instruye la correspondiente causa, Secretaría del señor Menéndez Carballo.

Informó que a sus preguntas, los autores habían confesado el horrendo asesinato, manifestaciones hechas a presencia de varios testigos, consignándolas en el atestado.

La policía logró ocupar ayer un pantalón y un pañuelo ensangrentados, en la casa Aranguren 17, domicilio de Bonifacio Martínez, que se suponen se mancharon con la sangre de la anciana, al transportarla hasta el pozo, donde la arrojaron.

La policía y el Juzgado continúan laborando por localizar el lugar donde se encuentra el dinero que poseía la anciana, y que fué el móvil del crimen.

Al comparecer ayer Agustín ante el Juzgado, afirmó que Bonifacio había sido el que mató a la anciana, hecho del cual no había dado cuenta por haberlo amenazado, temiendo que los amigos de éste llevaran a cabo sus propósitos. Agregó que una vez realizado el crimen Bonifacio se apoderó de la suma de 400 pesos que guardaba la anciana, así como de las chivas y otras pertenencias, haciéndole entrega solamente de los animales para que los vendiera, como lo verificó.

Sugiere Ramón de la Cruz una fórmula de carácter electoral

Podría dirigir nuestros comicios quién controló hace poco los del Sarre

UNA compañía cinematográfica de Londres llevó a cabo un experimento con un aparato de alta velocidad, el cual se utilizó para impresionar la caída de un gato, colocado a cierta altura, con las patas hacia arriba, y dejado caer luego al suelo. El gato dió en tierra felizmente sobre sus patas, y la cámara cinematográfica tomó todas las escenas reflejando los movimientos del animal en el aire. Un notable matemático redujo a fórmulas cada una de esas escenas para demostrar que cada fórmula se resolvía exactamente en la siguiente, hasta llegar a cero, que equivale a la posición normal del gato.

Y comentaba este hecho un notable científico americano, Director de los Laboratorios de Investigación de la General Electric, diciendo: «Lo cierto es que el gato cayó en tierra «sobre las patas, sin conocer las fórmulas del matemático». Probablemente si se hubiera puesto a pensar en ellas, «hubiera caído de cabeza». Y es que el animal, puesto en trance tan difícil ,se daba cuenta de la realidad.

Citamos este hecho para dar a entender que una apreciación exacta de las circunstancias del ambiente que nos rodea es más importante para resolver cualquier dificultad que la mejor fórmula teórica.

Se nos ocurre pensar que nuestro país tiene algo del gato dejado caer patas arriba en el espacio. Estamos interviniendo sus esfuerzos para equilibrarse por medio de infinitas fórmulas, y el resultado previsible, es que caerá de cabeza en el suelo. Es recomendable por lo tanto, que se reduzcan las fórmulas, para que el país utilice libremente su instinto de conservación, y el daño se reduzca al mínimo.

Parece que todos estamos de acuerdo en que deben celebrarse las elecciones para liquidar el Gobierno Provisional, existiendo únicamente la duda en la oposición sobre la forma interesada en que el Gobierno intervendrá en el proceso electoral.

El problema por lo tanto se reduce a resolver si es posible crear en Cuba una organización electoral con tan absoluta independencia que no pueda el Gobierno influir de modo alguno en su desenvolvimiento y resultado. Sería de gran utilidad si se pudiera dejar reducido el problema a esos términos, al menos para el futuro inmediato.

Creemos que debe distinguirse entre el problema nacional considerado en sentido genérico, y el problema electoral, considerado en sentido específico. La estrecha inter-independencia entre la orientación del Gobierno y la orientación de las elecciones, ha constituído siempre y constituye ahora la principal dificultad. Debemos por lo tanto separar absolutamente la decisión gubernamental de la decisión electoral.

En los momentos actuales, el coronel Mendieta y su Gobierno pueden llevar adelante el proceso nacional, pero Mendieta y su Gobierno no pueden llevar adelante el proceso electoral por falta de cooperación de importantes núcleos de la población. Independicemos completamente los dos procesos, el nacional y el electoral, y he ahí una nueva solución.

Teniendo en cuenta el sentir de la mayoría del país, que desea la estabilidad y repugna las violentas sacudidas derivadas de los cambios sustanciales en la maquinaria gubernamental, no parece aceptable la fórmula propugnada por los Sectores de la Oposición, que tiende a crear un nuevo sistema de Gobierno con su Presidente, su Premier, sus Secretarios responsables, y una Junta de los Sectores Revolucionarios como Organismo controlador. Esta fórmula tiende a producir una nueva dislocación en la maquinaria administrativa, y hay motivos racionales para presumir que esta nueva reunión de los Sectores complique aún más los acontecimientos, y en definitiva nos aleje de las elecciones. En resumen, nos parece que esta fórmula de la Oposición destruye su propia finalidad, que es, a nuestro juicio, la celebración de las elecciones, y no resulta aceptable a la gran masa del país que desea trabajar tranquilamente con un Gobierno ordenado.

Al propugnar que debe el Gobierno del coronel Mendieta continuar en el poder, no estamos negando sus defectos, pero insistimos en que debe sostenerse, ante la falta de prueba de que quien lo suceda será mejor. En cuanto a este criterio, la razón histórica está de nuestra parte, por lo que nos parece patriótico aceptar lo que tenemos por un corto espacio de tiempo, para propiciar unas rápidas elecciones.

En cuanto a la celebración de éstas y a falta de acuerdo entre los cubanos, se podrían solicitar los servicios de la señorita norteamericana Sarah Wambaugh, la cual fué comisionada por la Liga de las Naciones para dirigir el plebiscito que se celebró recientemente en el Valle del Sarre, representando allí a los Estados Unidos de América.

Las condiciones en que se celebró ese plebiscito y los elogios que hace la prensa mundial de la capacidad organizadora de esta señorita, justifican la idea de que su actuación en Cuba sería altamente beneficiosa si se la llama con absoluta sinceridad de propósitos, invistiéndola de facultades soberanas en lo que se refiere al proceso electoral. Una comisión de cubanos preeminentes, completamente ajenos al Gobierno y a los Sectores, y escogidos libremente por éstos, actuarían como asesores de la señorita Wambaugh, quedando investida de toda la autoridad necesaria para llevar a cabo las elecciones con independencia absoluta del Gobierno.

Si la persona que organizó las elecciones del Valle del Sarre alemán, no puede hacer lo mismo en Cuba, y si aquí no existe un grupo de cubanos con suficiente independencia de carácter para actuar en justicia, vamos a convenir en que todas las fórmulas están de más, porque en Cuba al revés de lo que sucede en el resto del mundo, los gatos caen al suelo de cabeza.

Ramón DE LA CRUZ.

La Habana, marzo 5, 1935.

No simpatizan en Gobernación con las huelgas

Al aceptarse la renuncia al Sr. Quesada, será nombrado el inspector Peral segundo jefe

Los funcionarios y empleados y subalternos de la Secretaría de Gobernación se han dirigido al Sub-Secretario señor Alfredo Alvarez, haciéndoles saber que no están dispuestos a secundar ninguna huelga ni solidarizarse con actos de franca política subversiva.

EL COMPLOT EN ISLA DE PINOS

La Secretaría de Gobernación ha hecho saber que con conocimiento el Departamento de que en la cárcel de Nueva Gerona, Isla de Pinos, existía un complot comunista y de haber ocupado documentos comprometedores al Alcaide de ese penal, ha ordenado la destitución del mismo y del personal comprometido, siendo ocupada la cárcel por fuerzas del Presidio Modelo.

COBRARON LOS EMPLEADOS DEL REGISTRO DE EXTRANJEROS

Ayer hicieron efectivos sus haberes los empleados del Negociado del Registro de Extranjeros, haberes que ascienden a la suma de $6,681.25 y que corresponden al pasado mes de febrero.

EL SEGUNDO JEFE DE LA POLICIA TECNICA

Ha sido aceptada por el Secretario de Gobernación, doctor Miguel Antonio Riva, la renuncia que de su cargo de Segundo Jefe de la Policía Técnica presentara el señor Ignacio Quesada.

Para sustituirle será designado, según todas las impresiones, el señor Eusebio Peral, Inspector Jefe del Cuerpo, que lleva treinta y dos años de servicios en los Cuerpos de la Policía Nacional y Técnica, —uno en este último—, y que posee especiales condiciones para el cargo, aparte de contar con la absoluta confianza del Jefe del Cuerpo citado, señor Cayetano Fraga. Se estima que la designación del señor Peral será decidida hoy por el doctor Riva.

TRATO UN NINO DE SEIS ANOS DE ABRIR A HACHAZOS UNA BOMBA PARA SABER LO QUE TENIA EN EL INTERIOR

Un marinero evitó una desgracia, quitándosela de las manos y llamando a Trabanca. Debía estallar a las 10 en punto. La pusieron en la puerta de un detallista

El menor Juan Fernández Valdés, de 6 años, que estuvo anoche a punto de perder la vida conjuntamente con varios menores más, al tomar en sus manos una potente bomba que le fué colocada a una bodega en el Cerro y con la cual estaban jugando.

Varios menores estuvieron anoche a punto de morir ametrallados por una bomba de reloj, que había sido colocada en el portal de la casa que está situada en la esquina de Arzobispo y Santo Tomás, donde existe una bodega de la propiedad de Vicente Corripio.

Contra la misma comenzaron a arrojar numerosas piedras, ignorantes del peligro que para ello significaba, caso de que el explosivo hubiera estallado.

Uno de ellos nombrado Juan Fernández Valdés, de la Habana, de 6 años de edad y vecino de Bella Vista número 1, más valeroso que los demás, la tomó en sus manos con el propósito de conducirla a su domicilio y abrirla con un hacha según expresó, con el propósito de conocer su contenido, cuando acertó a pasar por aquel lugar el marinero Pedro Marquetti, destacado en la Escuela Naval del Mariel y vecino de Parque número 3, siendo informado por uno de los menores que lo que en sus brazos conducía su amigo Juan era una bomba, por lo que se la quitó y colocándola sobre el pavimento, solicitó el auxilio de la policía y ésta del Sargento Trabanca de la Comisión de Explosivos.

Al conocerse de la existencia de la bomba, la policía, temerosa de una posible desgracia, tomó toda clase de precauciones por los vecinos cercanos hasta que Trabanca la recogió y la arrojó al mar.

Según informó el mencionado Trabanca, la bomba estaba compuesta de una lata de aceitunas de 40 centímetros de alto por diez de diámetro, conteniendo una gran cantidad de dinamita y una conexión de alambres adheridos a un reloj, por el cual el explosivo estallaría a las diez de la noche. Además contenía una pila eléctrica y caso de haber estallado hubiera ocasionado grandes daños en el mencionado establecimiento y sus alrededores.

La policía ha comenzado sus investigaciones para conocer quiénes son los autores del frustrado atentado, así como el motivo del mismo.

DOS CAPITANES DE BARCOS PRESOS POR LA JUDICIAL

El Subinspector Gelado y el agente Torres Catá, de la Policía Judicial, procedieron a la detención de Carls Mackeprang, sobrecargo del vapor «Lifland»; Ludwing George Bern Hartman, capitán del propio buque y del también capitán del vapor «Orion», nombrado Hans Chistran Anderson, por tener noticias de que los mismos pasaban billetes falsos de los Estados Unidos en este territorio.

Al practicárseles un registro en la Jefatura de la Judicial por los mencionados agentes, no se logró ocupar moneda alguna falsificada, habiendo sido puestos inmediatamente en libertad por orden del capitán Clemente Gómez.

Arencibia ha cumplido pena como estafador

Tiene una fea historia de delitos. Fué detenido hace pocos días en Pinar del Río

El activo agente de la Policía Judicial, Gabriel Herrera Quevedo, en unión del Jefe del Gabinete de Identificación de dicho Cuerpo, José Ramón Mederos, acaban de rendir un amplio informe al Supervisor de dicha institución policíaca, capitán del Ejército Constitucional, señor Clemente Gómez Sicre, aclarando que Pedro Tamargo Arencibia o Pedro T. Arencibia, que se encontraba detenido en el Vivac Municipal de Artemisa, bajo la acusación de exigir dinero al comercio de aquella localidad y del que no habían podido obtener su identificación debido a la premura con que tuvieron que informar en esa oportunidad, no es otro que el blanco Pedro Trujillo Arencibia, el que según su expediente carcelario número 5151 de 1934, fotografía número 1147 de 1933, ha extinguido las siguientes condenas: En 3 de abril de 1933, ingresó en la Cárcel de la Habana, procedente del Vivac, a cumplir 40 días de arresto, que le fueron impuestos por el Juez Correccional de la Sección Cuarta, en la causa número 678 de 1933, por el delito de estafa; quedando además a la disposición de la propia autoridad, en la causa número 679 del propio año por igual delito, en la que también fué condenado más tarde a 40 días de arresto, habiendo dejado extinguidas ambas condenas el día 15 de junio de 1933. En 17 de octubre de 1934, ingresó nuevamente en el propio establecimiento penal, remitido por el señor Juez de Instrucción de Güines, a su disposición, en la causa número 630 de 1934, por el delito de usurpación de funciones, en la que actualmente goza de libertad por haber prestado la fianza que se le señaló y cuya causa está señalada para juicio oral el día 12 del actual.

En ese expediente del Trujillo Arencibia, constan además de su fotografía que publicamos, sus señas particulares y huellas digitales, con lo que se ha podido determinar, sin lugar a dudas ni confusiones de ninguna clase que se trata de la misma persona.

VIOLENTO EL SIRVIENTE UN ESCAPARATE Y ROBO $500

Anoche puso en conocimiento de la Policía Judicial, la señora Angela Pinelo Alcántara, de 39 años y vecina de San Miguel número 38 y medio, altos, que en ocasión de tener que concurrir al médico dejó al cuidado de la casa a su sirviente nombrado Manuel Freyre Louza, el cual aprovechando la ausencia de la señora Pinelo violentó el escaparate apropiándose de varias prendas que aprecia en un valor de $500 desapareciendo de la casa.

Algunos testigos persisten en negarse a contestar a lo que les pregunta el Dr. Heliodoro Gil

Se hicieron graves acusaciones contra Chipi y Paniagua; diversos incidentes en el transcurso de la sesión; hace llorar un testigo a las damas. Amenazado el doctor Gil

Habilidosamente zanjó ayer el doctor Alvaro Zaldívar, Presidente del Tribunal de Sanciones, los diversos incidentes que surgieron cuando al declarar los testigos de cargo describiendo los sucesos trágicos en la Loma del Toro, el 11 de agosto de 1931 y al negarse a contestar a las preguntas del defensor del procesado Rodolfo Chipi García, el cada vez más numeroso público que presencia las sesiones del juicio—esta vez había bastante en las tribunas públicas—aplaudió frenéticamente a dichos testigos, criticó acerbamente la actuación del citado defensor, al que calificó duramente; y lo amenazó con agredirlo. El doctor Gil llegó a encararse con los más próximos, manifestó que podían atacarlo porque él no tenía miedo y pidió al Tribunal que desalojara a los autores de esas frases y actitudes. Como dijimos antes, el doctor Zaldívar pidió ecuanimidad y orden y respondió al doctor Gil que la presidencia sabe cumplir con su deber, dominó el tumulto con su autorizada palabra y con repetidos golpes a la campanilla y logró, si bien a duras penas, que los ánimos se calmaran. Luego, cuando el doctor Ramón García Pujol, protagonista de la tragedia, relató con vivos colores los horrores del 11 de agosto, el público, las numerosas damas y hasta aquel mismo, lloraron amargamente en medio de sepulcral silencio, rindiendo así tributo a las víctimas de aquellos tristes momentos por que atravesó la patria cubana, especialmente la juventud que se lanzó con denuedo a combatir en los mismos campos de la revolución libertadora, la dictadura que por espacio de varios años azotó a Cuba. La policía del Capitolio, intervino, oportunamente, calmando la exaltación.

Hubo frases duras contra el doctor Gil, cuando rebatiendo lo dicho por el testigo Francisco Porro y por el citado García Pujol, dijo que no era cierto que al ingeniero Antonio López Rubio lo hubieran agredido los soldados con la culata de sus rifles fracturándole la cabeza, porque él mismo, Gil, lo vió en la cárcel de Pinar del Río, y no tenía tal cosa.

—«También usted—dijeron Porro y García Pujol—dijo en la cárcel de Pinar del Río, cuando estaba preso con nosotros, que el capitán Chipi y el Ejército eran todos asesinos, y sin embargo ahora los viene a defender».

Y comencemos la tarea de describir cómo se produjeron los testigos.

El primer testigo es el Subinspector de la Policía Judicial, Mariano Torrens. A propuesta del Fiscal, doctor Francisco Chacón Carbonell, ratifica su informe rendido en el sumario y lo invita a que diga cuanto sepa. Relata que sus investigaciones le permiten decir que el entonces capitán Chipi, comandaba las fuerzas que atacaron, por sorpresa, el campamento del general Francisco Peraza, en Hoyo del Majagual; que el 10 de agosto los alzados tuvieron fuego con el Ejército, sin bajas; que el Ejército se sirvió del práctico Eulogio González para llegar al lugar de la sorpresa, sobre el cual convergieron varias columnas, siendo la primera en llegar la avanzada del sargento Ovidio Rodríguez, cuando dió la voz de «manos arriba» e hizo una descarga a los indefensos alzados, que no tuvieron tiempo de defenderse, llegando casi en el acto el citado Chipi y el ex teniente Delio Paniagua, no pudiendo asegurar si dieron la voz de «alto el fuego» cuando ya todo estaba consumado. Los alzados fueron maltratados y sus pertenencias saqueadas, apoderándose la tropa de 300 pesos que llevaba Lorenzo Duarte, el cual al parecer fué muerto por el sargento Milo. Asegura que fué tal la sorpresa, que los revolucionarios, que estaban descansando y los más durmiendo, no tuvieron tiempo de tomar sus armas, a pesar de que tenían varias y eran en escaso número, aunque no lo sabe exactamente. Peraza, en los momentos de la sorpresa estaba en su hamaca y junto a él cayó Loré.

Como el doctor Gil quisiera que el testigo le contestara sobre táctica y estrategia militar de acuerdo con los manuales de la infantería francesa y sobre otros extremos propios de peritaje guerrero, el acusador particular, doctor Antonio Martínez Pérez Abreu, también le pregunta sobre estos extremos, a los que el testigo contesta desconocer, lo que causa el aplauso general y, a preguntas del propio doctor Martínez Pérez Abreu contesta que no sabe quién inició el fuego que tuvieron los alzados y el Ejército el día antes del hecho, o sea el 10. También desconoce el testigo si existió algún Consejo de Guerra en Columbia contra varios militares en activo servicio que fueron acusados por los hechos que se debaten y que fueron absueltos por el tribunal del Consejo.

Francisco Porro, segundo testigo; es testigo presencial ya que formaba parte de las huestes del general Peraza que tan dramático fin tuvieron, habiéndose él alzado el día 8 de agosto. Fustiga la actuación del doctor Marcos Piñar, el cual, dice, desertó y hasta traicionó la causa. El día 10 los alzados tuvieron fuego con las tropas y el 11 se desarrolló el drama que ya conocemos.

El bravo mambí, el general Peraza tenía tanta fe en que el Ejército se uniría a los revolucionarios, que infundió ese ánimo a sus compañeros y por eso el día 10 al divisar éstos a las tropas, dieron mueras a Machado y vivas a la revolución, pero pronto comprendieron que no había tal cosa al ser atacados por las tropas, corriéndose para el Hoyo de Majagual, en la misma Loma de Toro, donde el día 11 fueron sorprendidos violentamente con el balance que ya se sabe. El mismo testigo tuvo que esconder la cabeza bajo tierra para no ser víctima de la metralla y uno de los primeros en caer fué el general Peraza, a quien Piñar, agrega, al irse, le llevó los gemelos.

Asegura que cuando Chipi, que fué de los primeros en llegar,—lo hizo entre la primera y segunda descarga y él lo vió perfectamente—vió a los que aun quedaban, dijo: «Pero será posible que aún haya vivos aquí»? Fueron rodeados los supervivientes, muchos de ellos heridos, se les puso en fila, se les tomó las generales y quedaron prisioneros; a López Rubio, al que se confundió como polaco, por su aspecto de extranjero y que había peleado en la guerra europea, un soldado le dió un culatazo y poco le faltó para que le diera muerte; todos los supervivientes y los muertos fueron despojados de sus pertenencias; López Rubio, García Pujol, Dumont, Chacho Hidalgo, etc. Afirma que, como antes decimos, fué tan brusca la sorpresa, que el general Peraza nada pudo decir.

Y cuando es preguntado por el doctor Gil, al que contesta por la obligación en que está de hacerlo, por la ley, surge el primer incidente, pues el testigo, enfrentándose con aquel, le dice lo que ya sabemos sobre las acusaciones del Letrado a Chipi y al Ejército en la Cárcel de Pinar del Río, en 1931, cuando él, Gil, estaba preso con los demás revolucionarios, que de todas partes de la provincia llegaban, lo que dió motivo al incidente apuntado.

Contesta después el testigo a las preguntas del doctor Zaldívar, una vez restablecido el orden y dice que recuerda haber visto a Mario Lago con un balazo en un pulmón y que los soldados le quisieron cortar un dedo para quitarle su sortija, contestando, a preguntas del Magistrado doctor Luis F. de Almagro, que esos actos de pillaje fueron presenciados por el procesado Chipi, teniendo para éste frases duras que cosechan aplausos prolongados.

Otro testigo: Eliseo Pérez; también de las fuerzas del bravo Peraza. Sus términos son idénticos a los anteriores en todos sus detalles. Dice haber recibido un balazo en una pierna; las fuerzas eran comandadas por Rodolfo Chipi y Delio Paniagua; afirma, como el anterior, que hubo saqueo.

El acusador particular, doctor Martínez Pérez Abreu, se dirige al Tribunal: «Señor Presidente: quiero que se me informe si de la auditoría del Ejército ha sido enviado el diario de operaciones del general Peraza». El doctor Zaldívar se dirige al Secretario, señor Ricardo Lavín, el que informa que el diario del gran mambí no ha sido hallado.

Gervasio Santana. Ayudante de Peraza en Loma del Toro. Se produce lo mismo que los anteriores y formula graves cargos contra Chipi; recibió dos balazos. Refiere los saqueos y el fuego del día anterior, 10. Afirma que a Chacho Hidalgo le robaron la cadena y que a los heridos no se les prestó la asistencia debida, ni siquiera la primera cura. Habla extensamente de la infortunada jornada de Loma del Toro, asegurando que Chipi dió con el pie a Peraza y exclamó: «Mira este viejo, con un solo diente, y venía a hacer revolución aquí»...

El público al oir aquella frase se pone de pie simultáneamente y pide la cabeza del procesado. El orden es restablecido de nuevo, por el doctor Zaldívar.

El último testigo fué el doctor Ramón García Pujol. No hemos de repetir que sus dichos coincidieron en un todo con los anteriores en cuanto a la sorpresa y sus funestas consecuencias.

Pero causó, como antes decimos, el llanto general, cuando describió, emocionado, con palabra entrecortada, cómo uno de los heridos, con los intestinos fuera, al que procuraba hacer lo menos penosa posible su agonía, viendo ya aproximarse su fin, decía: «Doctor... mi esposa... dígale que pensé en ella...! (La viuda del herido, al igual que las demás damas y concurrentes, lloran amargamente).

El defensor quiere preguntarle, pero el testigo se niega, por las razones expuestas, pidiendo al Presidente que lo releve de la obligación. El doctor Gil insiste, el testigo continúa en su resistencia y repite lo que Porro: «En la cárcel de Pinar del Río usted dijo que Chipi y el Ejército eran unos asesinos y ahora los defiende»...

Se hizo general el desorden: imprecaciones, silbas, aplausos, gritos; el doctor Gil llega hasta a desafiar al público; y en medio de un formidable desorden, se suspende el acto para continuarlo esta tarde, a las 2.

LEA AVANCE todas las tardes. Director: J. I. Rivero

JAMES E. DEWHURST DA INFORMES ACERCA DEL «INIOME TAX TETURN»

El señor James E. Dewhurst, representante del «Internal Revenue Bureau» del Departamento de Tesorería de los Estados Unidos, actualmente en esta capital, tiene instalada su carpeta en las oficinas del Consulado General Americano, Obispo 7, tercer piso, en cuyo lugar tendrá sumo gusto en ayudar a cualquier persona en relación con la preparación del **United States Income Tax Return** (Informes sobre ingresos) El señor Dewhurst estará en la Habana hasta el 15 de marzo y podrá ser consultado de las nueve de la mañana hasta las doce del día, y desde la una de la tarde hasta las cuatro todos los días, y los sábados desde las nueve de la mañana hasta la una de la tarde.

M.E.C.D. 2016

SE DIRIGE AL PRESIDENTE DE LA REPUBLICA LA ASAMBLEA SUPREMA DE LOS VETERANOS

La cuestión del pago de la caña a los colonos, aplazada en el Consejo de Secretarios

Se conmina a una compañía a que destruya una película en la que se ofende a Cuba

Muy breve fué la sesión celebrada ayer tarde por el Consejo.

Sobre los asuntos tratados en la misma el Secretario de la Presidencia, Dr. Agustín Acosta, dió cuenta a los reporters en la forma siguiente:

LA CUESTION DEL ARROBAJE

Por unanimidad acordó el Consejo transferir para el día 12 del actual el debate y resolución sobre el llamado arrobaje entre hacendados y colonos, asunto que se refiere a la proporcionalidad de arrobas de azúcar que deben entregar los ingenios a los colonos por cada cien de cañas que éstos muelan en aquéllos.

El aplazamiento del Consejo de tratar el problema, obedece a la solicitud de la Asociación de Hacendados de discutirlo antes en la asamblea que dicho organismo celebrará el día 11.

A propósito de la suspensión por el Consejo del debate sobre el arrobaje, informó ayer el DIARIO a sus lectores.

DANDO CUENTA

El Presidente de la República dió cuenta al Consejo con el nombramiento hecho a favor del Dr. Ricardo Duval para Secretario de Educación.

El Dr. Duval, que fué designado en la anterior semana y que desde entonces actúa como tal Secretario de Educación, tomó parte en la sesión del Consejo de ayer.

LAS TARIFAS DE TRANSPORTE

El Secretario de Comunicaciones, Dr. Pelayo Cuervo, informó al Consejo haberse reunido el lunes la comisión encargada de estudiar el proyecto de las tarifas y bases de aplicación para el transporte de mercancías por carretera.

«Esta comisión—dijo el Dr. Cuervo—presentará una ponencia como resultado de ese estudio al Consejo de Secretarios en el plazo señalado por el Gobierno».

SUBSANANDO UN ERROR

A propuesta del propio Secretario de Comunicaciones, el Consejo acordó subsanar el error advertido en el decreto-ley número 897 de febrero 28 del presente año, en el sentido de que se autorice a tomar los fondos necesarios de los sobrantes del Tesoro.

UNA PELICULA OFENSIVA PARA CUBA

A solicitud del Dr. Guillermo Belt, alcalde municipal de la Habana, el Consejo acordó notificar a la compañía Paramount, que si no destruye la película que actualmente exhibe en los Estados Unidos, la cual ofende el sentimiento cubano, y, además de ello no le ofrece a la República una cumplida satisfacción de desagravio, quedará prohibida terminantemente la reproducción, en el país cubano, de los films de dicha empresa cinematográfica.

LOS FLETES DE AZUCAR

A propuesta del Secretario de Agricultura se aprobó un proyecto de decreto-ley disponiendo que los ferrocarriles, para graduar los fletes de azúcar en los casos que deban hacerlo teniendo en cuenta el precio semanal, se regirán por el precio promedio semanal, en el puerto de la Habana, que publique la Secretaría de Agricultura.

LA LEY ORGANICA DE LA MARINA DE GUERRA

El Consejo aprobó todo el articulado de la ley orgánica de la Marina de Guerra Constitucional, quedando sólo pendiente de votación, las disposiciones transitorias, las que serán discutidas en la próxima sesión.

PARA EL HOSPITAL DE «SAN LAZARO»

El Secretario de Sanidad presentó al Consejo una solicitud de 30 mil pesos para abonar las deudas atrasadas del Hospital de San Lázaro.

Acordó el Consejo tratar este asunto en otra sesión.

Columna Editorial

EL PRIMER MENSAJE

LA Embajada Americana ha circulado a la prensa una nota oficial que publicamos ayer, confirmando la estricta inhibición del Gobierno de Washington en lo que concierne a nuestra vida política y, por modo específico, al problema de nuestras próximas elecciones.

Tal neutralidad técnica no es óbice, sin embargo, para que, fundada en el estímulo imponderable de una mutua amistad, la Casa Blanca se interese por la más rápida, feliz y cabal afirmación de nuestra paz moral y nuestra prosperidad económica. Este amable sentimiento viene gentilmente expresado en los siguientes párrafos de la citada nota oficial:

«...Sinceramente confía (el Gobierno Americano) sin embargo, debido a la amistad peculiarmente estrecha que existe entre nuestros dos pueblos, que cuando se celebren elecciones nacionales el resultado de ellas represente la voluntad real del pueblo de Cuba libremente expresada».

. . . . . .

«...Es el más vehemente deseo de este Gobierno que este rumbo alentador no sea retardado ni detenido por ningún fracaso por parte de los partidos o grupos políticos cubanos en ponerse de acuerdo sobre aquellas medidas de procedimiento electoral necesarias a asegurar el ordenado regreso de la República de Cuba a un gobierno representativo».

Meditemos. Tales reflexiones consignadas por el Gobierno de Roosevelt con ocasión de confirmar su apartamiento de nuestros asuntos políticos, manifiestan una preocupación vigente que tiene cierta influencia espiritual en el problema.

Es obvio que el objetivo normalizador de la Mediación encomendada a Mr. Welles, no se ha logrado cabalmente en ningún tiempo. Derogada la Enmienda Platt e impedida legalmente de intervenirnos, como acaba de reconocerlo aquel Gobierno, tiene la Casa Blanca que dar por fracasada la Mediación, o emplear algunas sutiles influencias espirituales a fin de restablecer definitivamente entre nosotros la paz pública y la normalidad constitucional, y que sean capaces de hacer fructíferas las medidas económicas puestas en vigor.

Esas influencias extralegales pueden ser blandas insinuaciones como las que arriba reproducimos, o pueden ir concretando e intensificando la instancia en razón directa de nuestro creciente desarreglo, hasta llegar a interferir las concesiones económicas que estamos disfrutando, como la cuota azucarera y el tratado de reciprocidad, ambos temporales y denunciables.

Ello significa que la abolición de la Enmienda Platt como dijimos al consumarse, no nos exime a los cubanos de vivir con cierta dosis de compostura y orden exigibles entre pueblos vecinos por una suerte de urbanidad internacional no escrita.

Una conducta turbulenta capaz de hacer fracasar las concesiones malamente toleradas por nuestros adversarios económicos de los Estados Unidos, podría dar por resultado, ya una reacción pública y legislativa destructora de esas ventajas sin que la Casa Blanca pudiera evitarlo, o bien provocar que el propio Gobierno de Roosevelt, decepcionado por el fracaso de su esfuerzo por reconstruir nuestra economía, optara por complacer a los intereses que nos hostilizan. También lo venimos advirtiendo reiteradamente.

Si esa turbulencia degenera en anarquía, a los Estados Unidos les exigirán las otras potencias que nos intervengan a virtud de la Doctrina de Monroe afectada por el Congreso de Montevideo. Y en último caso, sin Enmienda Platt y sin Doctrina de Monroe, les quedaría el derecho de la fuerza para aquietar a un vecino frenético y enojoso.

No carecemos los cubanos de una especie de intuición del peligro que estamos corriendo y de la miseria que podemos legar a nuestros descendientes. Puede apreciarse tal presentimiento en el número de planes que los sectores revolucionarios, los partidos políticos y los simples mortales vienen proponiendo para llegar a las elecciones que han de iniciar nuestro regreso a la normalidad.

Lo que se echa claramente de menos es la ecuanimidad y la abnegación imprescindibles para hacer viables esos planes y transformarlos de meras fórmulas racionales, en el gran hecho tangible de entendernos y cooperar al restablecimiento de una paz y una prosperidad que ahora sólo dependen de nosotros.

MUY BUENA LABOR HIZO LA JUDICIAL EN FEBRERO

Alcanzaron el número de órdenes contestadas a los diferentes Tribunales de Justicia en el próximo mes de febrero por los miembros de la Policía Judicial a un número considerable.

Su jefe, capitán Clemente Gómez Sicre, facilitó a nuestro repórter el «record» de detenciones, servicios, investigaciones del interior de la República, las que hacen un total de 1.989.

Con tal motivo recibieron los subalternos de su Jefe una efusiva felicitación por tan loable labor realizada, siendo congratulado el capitán Gómez por el nuevo Secretario de Justicia, doctor Morales del Castillo, por el buen acierto con que rige esa dependencia.

MENOR DESAPARECIDO

Luis Blanche Mora, vecino de Crecheria número 7, denunció a la policía, la desaparición de su hijo Luis, empleado de la Secretaría de Obras Públicas, que salió de su domicilio el día 3 de los corrientes sin que haya regresado, por lo que teme le pueda haber ocurrido alguna desgracia.

Generosa oferta de Caballeros de Don Bosco de S. de Cuba

Una carta que muestra los buenos sentimientos de los dirigentes de esa sociedad

Las «Impresiones de nuestro Director, doctor José I. Rivero, en torno al caso de Dolores González, la mujer cuyo proceso apasiona a la opinión pública, han hallado eco altruísta en la Sociedad Católica-Mutualista «Caballeros de Don Bosco», de Santiago de Cuba.

En efecto, hemos recibido una carta firmada por el señor Radamés Mena Ramos en su carácter de Presidente de esa institución, por medio de la cual nos significa que la misma está dispuesta a admitir a la hija de la infortunada Dolores González para educarla y cuidarla hasta que pueda ganarse la vida. Como es condición indispensable para el ingreso en la Asociación Salesiana «Domingo Savio», que los «Caballeros de Don Bosco» sostienen, que el menor tenga de 7 a 15 años de edad, y como en este caso se trata de un niño de brazos, no podrá aprovecharse tan generosa oferta. Pero recogemos en nuestras columnas la carta en que hace el ofrecimiento en cuestión, por lo que éste tiene de ejemplar y confortador en los tiempos que corren.

Dice así dicha carta:

Señor Director del DIARIO DE LA MARINA.

Habana.

Distinguido señor:

En el número de su popular periódico, correspondiente al día de ayer, aparecen unas IMPRESIONES suyas, dedicadas a comentar el caso de la infeliz mujer Dolores González.

La Sociedad Católica «Caballeros de don Bosco», que inmerecidamente presido, le envía su felicitación por tan hermoso artículo, y aprovecho la oportunidad que se me brinda para decirle que esta Sociedad, está dispuesta a admitir al desventurado niño, hijo de esa infeliz mujer, en la Sección Infantil «Domingo Savio», para educarlo y cuidarlo hasta tanto esté en condiciones de ganarse el sustento, honradamente, con el sudor de su frente, en el caso de que dicho niño no se hallase ya amparado por alguna, persona de sentimiento altruísta de esa Capital o por alguna institución de carácter benéfico y tuviese de 7 a 15 años de edad, condición indispensable que exige nuestro reglamento para que la niñez desvalida pueda ser amparada por esa Sección de nuestra Sociedad.

Si el niño estuviese desamparado y su mamá accediese a entregárnoslo, tenga la bondad de avisar al Rvdo. Padre Salvador Herrera S. S. Capellán del templo de María Auxiliadora, sito en Teniente Rey y Compostela de esa ciudad, a quien escribimos hoy para que se haga cargo de él y nos lo envíe acompañado por persona de su confianza a esta ciudad.

Aprovecho esta oportunidad para saludarle en nombre de la Sociedad que represento y ofrecerme suyo affmo. y S.S.

(f.) Radamés Mena Ramos

Presidente de la Sociedad Católica-Mutualista «Caballeros de don Bosco».

HERIDO EN UN CHOQUE

En la esquina de Fábrica y Crucero de Alambique, el ómnibus número FP984, de la ruta 23, de «Los Aliados», que conducía el chauffeur Miguel Pérez Suárez, de 59 años de edad y vecino de Dolores y 16, en Lawton, chocó con la carretilla que manejaba el vendedor ambulante José Casañas Santana, de 51 años de edad y con domicilio en el reparto Las Yaguas, sufriendo éste, en el accidente, lesiones de carácter grave, declarando que el hecho había sido casual.

Niega el ayudante del Jefe del Ejército que se haya pensado en la ocupación militar de la Universidad por la actitud actual del alumnado

En cuanto a que se haya hablado de crear la Universidad Libre, dice que ese asunto no es de la incumbencia del Ejército. Los altos jefes militares visitan a su jefe

MAGNATE PERIODISTICO

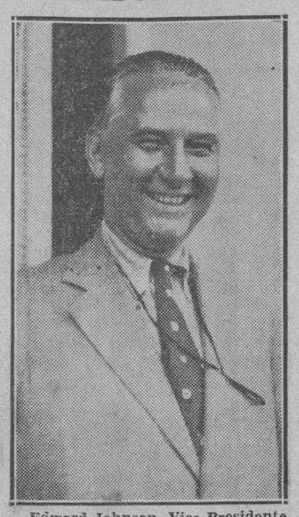

Edward Johnson, Vice Presidente de la Unión de Periódicos del Oeste de los Estados Unidos, y Director de una de los más importantes sindicatos periodísticos americanos, fué huésped ayer de esta capital a donde llegó, procedente de la América Central, a bordo del hidroavión «Caribbean Clipper» de la Pan American Airways, en ruta hacia Miami.

En el muelle del Arsenal, Mr. Johnson se interesó por los asuntos políticos cubanos, acerca de los cuales demostró estar bastante informado.

En relación con determinados e importantes rumores que corrieron durante el día y tarde de ayer por la Habana y que cada vez eran más insistentes, entrevistamos al comandante Mariné, ayudante del coronel Batista, sobre los tres extremos siguientes: Si era cierto que el Estado Mayor del Ejército había adoptado la decisión de tomar militarmente la Universidad en virtud de que se decía que la actitud de los estudiantes era abiertamente revolucionaria dentro del citado recinto. El comandante Mariné nos dijo, terminantemente, que «hasta este momento nada se ha dispuesto».

Sobre los propósitos que abrigaba el Gobierno, dado el cariz del problema universitario, de decretar la Universidad libre. El comandante Mariné nos dijo que no sabía una palabra del problema, porque esos eran asuntos propios del Gobierno y no del Ejército.

En cuanto a una reunión que se decía había en casa del coronel Batista, de altos jefes militares, para tratar del problema de la huelga, igualmente el comandante Mariné nos aseguró que no era cierta la noticia y que sí era verdad que habían visitado al Coronel los altos jefes militares que a diario dan cuenta al Jefe del Ejército del desenvolvimiento en sus respectivos distritos.

VISITANTES DE AYER

Ayer tarde concurrieron a la residencia del coronel Batista los siguientes oficiales y jefes del Ejército: tenientes coroneles Julio Velasco, J. López Migoya, Francisco Tabernilla, Desiderio Sánchez, de Matanzas, y el jefe de Columbia, Ignacio Galíndez.

Otros visitantes fueron los comandantes Bolet y Cabrera, del Cuerpo de Ingenieros; comandante Porraspita, de la Policía Nacional; comandante Valle, en unión de los capitanes de Aviación Povey y Alvarez; capitán Cadenas y el comandante Raimundo Ferrer.

Entre los civiles se hallaban el revolucionario Humberto Argüelles, y otras personas.

OTRAS NOTICIAS MILITARES

El teniente coronel Tabernilla nos informó que había llevado a la firma del Jefe del Ejército la pelota del juego de foot ball entre la Marina y el Ejército; que próximamente se inaugurarán en la Cabaña los siete nuevos pabellones destinados para las tropas, así como los dos edificios destinados a la Jefatura. Para este acto oportunamente se invitará a los altos oficiales del Ejército. Las obras han sido construídas por el arquitecto Cristóbal Díaz.

—También recogimos ayer en Columbia la noticia de que para la próxima semana comenzará en el Cementerio de Colón la construcción del panteón que el Ejército y la Marina construirán para dar sepultura a sus muertos. La obra ha sido diseñada por los ingenieros militares y su costo será, aproximadamente, de 30,000 pesos.

—El lunes comenzará el nuevo curso de la Escuela de Aviación, recibiendo los nuevos quince cadetes que recientemente se aprobaron. Tal noticia nos la suministró el capitán Alvarez.

Un principio de incendio tomó caracteres alarmantes por la falta de agua para las bombas

Hora y media después de haberse iniciado el siniestro, llegó el agua a los hidrantes. Pero las llamas habían consumado su obra. Se produjo por un corto-circuito

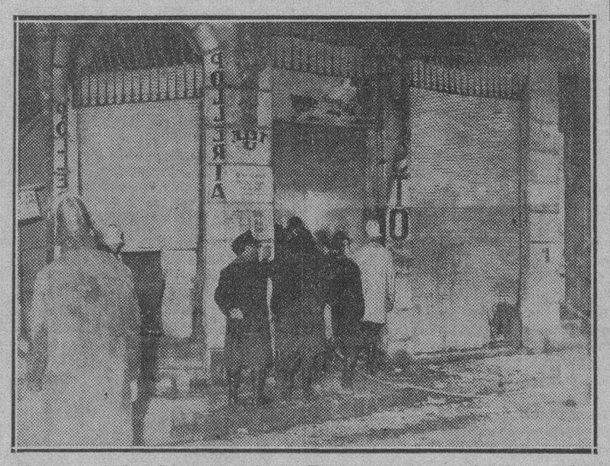

Aspecto exterior de la pollería de Escobar esquina a Virtudes, donde anoche se declaró un violento incendio

UN incendio destruyó por completo anoche la pollería «El Gavilán», propiedad de Manuel Pena Navarro, situada en Escobar 64, esquina a Virtudes.

Debido a la falta de agua las llamas tomaron gran incremento, resultando infructuosos los aparatos extinguidores.

Hora y media después de haberse declarado la conflagración, el agua llegó a los hidrantes, por haber sido apremiados los empleados del acueducto de Palatino, por el sargento López, que en la perseguidora número 8, se trasladó rápidamente a los tanques.

Los bomberos entonces hicieron funcionar las mangueras, extinguiendo las llamas poco después, cuando ya el establecimiento había sido destruído.

El edificio consta de cuatro pisos, todos de mampostería, propiedad del señor Emilio G. Hernández. El primer piso está habitado por el doctor Isaac G. Hernández y los superiores por el ingeniero Antonio Rivero y la señora Africa Moreno Ruiz viuda de López.

Los vecinos, auxiliados por la Policía y los bomberos, extrajeron los muebles, las jaulas con pollos y las cajas de posturas, de la pollería, para evitar que fueran pasto de las llamas y cobrara mayores proporciones el incendio.

Los inquilinos también abandonaron sus residencias, entre ellos los hijos de la señora Viuda de López, nombrados Antonio, Beatriz y Marta, que están enfermos de varicelas.

La Policía tomó declaración a Pena Navarro, quien informó que, encontrándose en su casa, Escobar 74, fué avisado del incendio en su propiedad, por lo que sin pérdida de tiempo se dirigió al lugar del suceso, sorprendiéndole el accidente, pues cuando se marchó a las once y media, cerró herméticamente las puertas del establecimiento.

Estima que el fuego haya sido originado por un corto circuito en el tendido eléctrico.

Pena agregó que los daños causados en su comercio los apreciaba en 100 pesos y que no tenía nada asegurado.

Al lugar del hecho acudieron el comandante Vega, Inspector del Primer Distrito; el capitán Miguel Angel Rodríguez, al mando de la Quinta Estación; varias «perseguidoras» y la reserva.

El juez de guardia, doctor Llansó, asistido del secretario judicial Angel María Canalejo y Rubio y el oficial Decosta, se constituyó en una casa próxima a la incendiada.

El público se lamentaba en términos acres de la carencia del agua, pues de no haberse producido la conflagración en una casa de construcción moderna, el edificio hubiera desaparecido.

Los bomberos acudieron desde los primeros instantes, no pudiendo localizarlo inmediatamente y extinguirlo por los motivos antes expuestos.

LOS IMPUESTOS DE LAS PLANTAS RADIOEMISORAS

La Dirección de Radio tiene interés en saber lo que se recauda por dicho concepto

El Secretario de Comunicaciones ha dirigido a su colega de Hacienda, un escrito, solicitando que, si fuera posible, sea ordenado a las Zonas Fiscales de la República, que informen a la Dirección de Radio, de los ingresos que hagan los dueños de plantas de Estaciones Radiodifusoras, por concepto de derechos o impuestos que están obligados a satisfacer al Estado, de acuerdo con la vigente Ley de Emergencia Económica y cualquier otro impuesto que las grave, al objeto de que la referida Dirección de Radio, pueda mantener la debida fiscalización acerca del cumplimiento de los requisitos que regulan el funcionamiento de las expresadas emisoras.

MEJORAS PARA ISLA DE PINOS

Se ha dispuesto la inmediata adquisición de los aparatos, accesorios y materiales requeridos para que el trasmisor de la Estación Radiotelegráfica de Nueva Gerona, Isla de Pinos, sea convertido a «ondas continuas».

Esta medida responde a cumplimientos de obligaciones internacionales emanadas de la Convención de Radio.

ESTALLO UN PETARDO EN EL VEDADO

Anoche estalló un petardo en las paralelas de los tranvías, en la calle 12, entre 19 y 21, sin que tuviera consecuencias de ninguna clase.

DECLINAN TODA RESPONSABILIDAD LOS VETERANOS, EN CASO DE QUE SE CONVOQUE A LA CONSTITUYENTE

Acordó ratificar sus propósitos de restablecer la Carta Magna de 1901 y dolerse de que siendo el Jefe del Gobierno un libertador, no haya tenido en cuenta la demanda formulada

EN reunión celebrada ayer tarde por la Asamblea Suprema de los Veteranos, después de treinta días de receso y actuando de presidente p. s. r. el coronel Guillermo Schweyer, en ausencia justificada del presidente, coronel Cosme de la Torriente, con asistencia de un gran número de delegados se tomaron los siguientes acuerdos:

Primero: Ratificar en todas sus partes sus propósitos de restablecer la Constitución de 1901, por las razones de orden jurídico y moral contenidas en el manifiesto y en la circular dirigida recientemente al país.

Segundo: Ratificar los poderes a la comisión por ella nombrada, para que siga laborando hasta el logro del fin que nos proponemos, debiendo ésta convocar nuevamente la Asamblea cuando terminen sus gestiones, o antes, si acontecimientos imprevistos así lo justificaren.

Tercero: Dirigir al Hon. Sr. Presidente provisional de la República el siguiente escrito:

«La Asamblea Suprema de los Veteranos de la Independencia de Cuba, constituída por los supervivientes de nuestras heroicas guerras de Independencia, inspirada en los más puros, elevados y sinceros ideales patrióticos y en los principios más desinteresados para cimentar y conservar la paz pública y para propender al resurgimiento de las libertades ciudadanas y sus sólidas garantías, solicitó la restitución de la Constitución de 1901, Código Fundamental de la República confeccionado por la Convención Constituyente elegida por el pueblo soberano de Cuba.

«La solicitud de los libertadores está rodeada hoy del apoyo de los más significados sectores políticos, que reconocen la justicia y la razón de esta petición.

«Y cuando la comisión designada por la Asamblea Suprema esperaba, que con juicio sereno, el Gobierno que usted preside conociese la voluntad del pueblo cubano, se ve amenazada con el anuncio de que el Gobierno se propone convocar una elección para Convención Constituyente.

«Ante la grave perturbación que ello puede producir, y estimando que esto constituye una manifiesta, flagrante y concreta violación de la Constitución de 1901, la Asamblea Suprema lamenta tener que dirigirse a usted y acuerda declinar todas las responsabilidades de las futuras desgracias que puedan afligir a la República, en los que, desatendiendo nuestras súplicas patrióticas, han preferido emprender una aventura trágica y desacertada para nuestras instituciones.

«Salón de sesiones de la Asamblea Suprema, en la Habana, a cinco de marzo de mil novecientos treinta y cinco».

La Asamblea, de pie y con el mayor entusiasmo, aprobó estos acuerdos.

El comandante Moreyra, secretario de la Comisión, informó extensamente sobre las gestiones que se han venido realizando y el estado en que actualmente se encuentran dichas gestiones.

Poniendo a la disposición de la Asamblea el numeroso volumen de telegramas y correspondencias, recibidos por la Comisión en estos últimos días, por si algún compañero deseaba verlos, toda vez que por su mucha extensión no podía dárseles lectura.

Acto seguido hace uso de la palabra el coronel Enrique Quiñones, pidiendo a la Asamblea se pusiera un momento de pie en honor al patriota desaparecido, Sr. Juan Gualberto Gómez, cuyo aniversario de su triste muerte se conmemora este día. Informando después de la unión y entusiasmo que había podido presenciar en las Villas al asistir a la sesión celebrada por el Consejo Territorial el 24 de febrero, donde estaban representadas, además de los Veteranos, todas las clases sociales y económicas de esa localidad, para pedir el restablecimiento de la Constitución de 1901.

Después usó de la palabra el teniente coronel Julio Morales Brodermann, el que en frases inspiradas y patrióticas, demostró a la Asamblea que el restablecimiento de la Constitución de 1901 en nada, absolutamente en nada afecta los intereses de las fuerzas armadas de la República, del derecho al voto de la mujer y a la ley de nacionalidad del trabajo.

Cerró el acto el Dr. Pedro Herrera Sotolongo, con un elocuente y patriótico discurso en el que expuso que únicamente la Constitución de 1901 daría a la nación lo que ella tanto desea: paz y tranquilidad, volviéndose al régimen legalmente constitucional.

Lamentándose de que siendo el actual Presidente de la República un coronel del Ejército Libertador, y habiendo tenido a su lado otros dos coroneles de reconocida capacidad y brillante historia revolucionaria, no hubiere ese Gobierno atendido y oído con todo el respeto a que tienen derecho sus compañeros, que con ellos fueron fundadores de la República, restableciendo desde el primer momento la Constitución de 1901, y no insistir en llevar al pueblo cubano a unas elecciones de Convención Constituyente cuyo resultado puede asegurarse será un desastre para la nación. Extendiéndose después en consideraciones sobre el desinterés y patriotismo de los libertadores, tanto en la guerra como después, en la paz, recordando que a la Convención Constituyente de 1901 fueron llamados todos los hombres intelectuales del país sin preguntarles de dónde venían ni a dónde estaban cuando ellos luchaban en los campos de batalla.

Desaparece un marino de modo muy sospechoso

En el Castillo de la Punta informa a la madre que no saben dónde pueda hallarse

Anoche se presentó ante el subinspector de la Judicial, Torriente, la señora Carmen Rivero y González, de 40 años de edad y vecina de Figuras número 4, para formular una denuncia con motivo de la desaparición de su hijo nombrado Salustiano Costales y Rivero, de 18 años, perteneciente a la Marina de Guerra Constitucional.

Expuso en la denuncia la señora Rivero que su hijo, desde hace siete meses, había ingresado en la Marina, visitándola todos los días, pero como hace tres días no sabe del mismo, se personó en el Castillo de la Punta, donde se encontraba destacado, siéndole informado por el oficial de guardia que desde hace varios días no sabían del mismo.

La señora Rivero, temiendo le haya ocurrido alguna desgracia a su hijo, es por lo que formula esta denuncia.

ROBO DE PRENDAS EN EL CASINO ESPAÑOL DE LA HABANA

Denunció anoche en la Policía Judicial, el comerciante Enrique Delgado y Palomo, de 34 años y vecino de Marina y Ensenada, en Luyanó, que el domingo pasado concurrió al Casino Español de la Habana, de donde es socio, con el objeto de bañarse. Pero que al retirarse del club advirtió que las prendas las había dejado olvidadas en la taquilla, concurriendo más tarde a recogerlas, advirtiendo que las mismas habían desaparecido, estimándose perjudicado en la suma de novecientos pesos. Las prendas sustraídas comprenden un anillo de platino con un solitario de brillante y un pasador, también de platino.

Lamenta el Jefe del Estado la renuncia de Pina

Le agradece, en carta particular, la labor desarrollada al frente de la Secretaría del Trabajo

El doctor Rogelio Pina, Secretario del Trabajo dimitente, hizo entrega a los periodistas de una copia de la carta que el Coronel Carlos Mendieta, Presidente de la República, le dirigió con motivo de la renuncia que de aquel alto cargo presentó en días pasados. Dice así:

La Habana, 4 de marzo de 1935.

Doctor Rogelio Pina, Ciudad.

Mi querido amigo:—Oportunamente recibí su carta-renuncia y también la carta particular en la que usted me explica las causas de esa determinación.

No tengo necesidad de decirle cuanto lamento su ausencia del Gobierno por cuanto ella priva al mismo de la labor cada vez más eficiente y acertada, que usted venía desarrollando en beneficio de la armonía social.

Al tener el sentimiento de aceptar a usted la renuncia de su cargo, quiero dejar consignado el reconocimiento por toda la labor efectuada por usted en el difícil cargo que abandona, y tenga la seguridad de que siempre sabré apreciar las afectuosas consideraciones con que usted me ha distinguido en su plausible colaboración con el Gobierno.

Sin otro particular y reiterándole el sentimiento de mi pena por su renuncia, quedo suyo afectísimo amigo y s. s. (fdo). **Carlos Mendieta».**

PATINANDO SE LESIONO

Al sufrir una caída en ocasión de estar patinando, se produjo lesiones de carácter grave, Luis Ravelo Valdés, de 13 años de edad y vecino de Josefina entre 10 de Octubre y Agustina, de las que fué asistido de primera intención en el Centro de Socorro de Jesús del Monte.

Hoy debe informar el Dr. Roig en la causa seguida contra el matador de Francisco Aragó

El Presidente de la Audiencia hizo ayer una visita a la Cárcel de Mujeres de Guanabacoa, quedando satisfecho del estado en que la encontró. Casos de ayer en Urgencia

Tiene señalada para hoy, a las dos de la tarde, la Sala Segunda de lo Criminal de la Audiencia habanera, la continuación del juicio oral de la causa seguida a Esteban Hernández, por la muerte de Francisco Aragó.

Informará en esta sesión, que puede ser la última que se celebre y, por lo tanto, el juicio concluso para fallo, el consagrado criminalista Dr. Enrique Roig Forte Saavedra, defenso de Hernández, quien sostiene que debe apreciarse al procesado la eximente completa de legítima defensa, o, en subsidio, la de miedo insuperable. El doctor Roig rebatirá las argumentaciones, sólidas y precisas, del representante del Ministerio Fiscal, doctor Francisco Ponte Domínguez y del acusador particular, doctor Gastón Godoy Loret de Mola, quienes interesaron, oportunamente, en sus conclusiones e informes la pena de catorce años, ocho meses y un día de reclusión para Hernández, y el Fiscal, además, la de tres años, ocho meses, por delito complejo de disparo y lesiones. Hay verdadera expectación por escuchar la autorizada palabra del doctor Roig.

EL PRESIDENTE DE LA AUDIENCIA EN LA CARCEL DE MUJERES DE GUANABACOA

Giró ayer una visita a la Cárcel de Mujeres de Guanabacoa, el Presidente de la Audiencia, doctor Mario E. Montero, acompañado del teniente fiscal de ese Tribunal, doctor René E. Ferrán y del oficial de la Sala de Gobierno de dicha Audiencia, señor V. Valenzuela. Tuvo por objeto la visita el conocer las causas por las cuales al doctor Juan Antiga se le había prohibido la entrada a dicho establecimiento penal, según queja que formuló ante el doctor Montero.

Los visitantes fueron recibidos por la doctora Carmelina Guanche, alcaidesa de la Cárcel, la que les informó que el doctor Antiga no pudo llevar a cabo su deseo por haber llegado fuera de las horas reglamentarias de entrada a aquélla.

Muy satisfechos quedaron el doctor Montero y el doctor Ferrán de la situación interna del penal y de la actuación de la doctor Guanche, que los atendió debidamente y para la que tuvieron frases de elogio por la magnífica organización que ha sabido imprimir en el mismo. Las presas por motivos políticos están separadas de las de por delito común y son bien atendidas todas, observándose orden, respeto y obediencia, así como la más estricta disciplina y el más exigido saneamiento.

LOS CASOS DE URGENCIA DE AYER

Ciento ochenta días se impusieron a Amado Rodríguez Campinelli, por propaganda sediciosa; y se absolvió, en el mismo caso, a César Reguera y Julio Milián. El caso de la guera y Julio Milián. El caso de las doctoras María Josefa Vidaurreta de Marinello y Calixta Guiteras, el esposo de ésta. Catedrático Alberto Ruz y el caricaturista Hurtado de Mendoza se pasó al Tribunal número Dos; se verá hoy en éste Tribunal.

María Luisa Arias, Isabel Baucells, Anicia Hernández, Josefa aragoza, y Juana Herrera, profesoras de Instrucción Pública, fueron absueltas de huelga ilícitas.

Pedro Fernández y José Ramón Hernández, miembros del Sindicato Gastronómico, fueron absueltos y condenados, en el mismo asunto, los miembros del propio Sindicato Benito Diago, Francisco García, Urbano Armesto, Paulino Pérez, Fructuoso Méndez, José Otero, Angel Fernández Elías Vázquez y José Vázquez a 120 días.

Fueron absueltos, Bernardo Paz, Arturo Juan, Miguel Valdés, Adolfo Miguel de actividades terroristas por medio de explosivos; Juan González, Manuel González, y Cecilio González de incendio de cañas; José Marlet y Conrado Mederos, de huelga ilícita y Ramón Tamarit, de portación de arma sin licencia.

Condenados a 31 días fueron Belsario Alfonso, por injurias y Félix Barreras, por propagana sediciosa.

Columbia será la 'Ciudad Militar' en la que no faltará nada, desde el Club hasta el Banco de Ahorros

En el Campamento también funcionará el «Instituto» Politécnico» muy pronto

Nuestro repórter militar destacado en Columbia acompañó ayer tarde al Coronel Batista, Jefe del Ejército, en el recorrido que, por prescripción facultativa, hace diariamente por el polígono y que él aprovecha para visitar los nuevos cuarteles y las viejas barracas, que no han sido todavía demolidas. Aun en esos instantes en que se le ha ordenado por su médico el reposo, el Coronel Batista aprovecha el tiempo observando lo que se está haciendo y lo que se deja de hacer en el Campamento de Columbia.

LO QUE NOS DIJO EL CORONEL BATISTA

Mientras caminábamos, al par que iba observándolo todo con ojo avizor el Coronel nos contó algunos de sus proyectos. Nos habló de sus propósitos de establecer en Columbia la «Ciudad Militar», agrupando en su perímetro, además de lo ya establecido, como por ejemplo, la residencia del Jefe del Ejército, el Cuartel General o Estado Mayor, Cuerpo de Señales, etc., un Banco Militar estimulativo de ahorros cuyos intereses serán revertibles a favor de los propios miembros del Ejército, con su anexo de anticipos mediante un pequeño interés que irá acumulándose en las cajas de la Institución en favor de todos; las tres Escuelas, la de Cadetes del Morro, la de Oficiales de Atarés, y la de Aviación y la Clínica Cooperativa-Socialista para los familiares de los militares, marinos y policías.

EL INSTITUTO POLITECNICO

Igualmente nos dijo el Coronel Batista, que en la «Ciudad Militar» funcionará el «Instituto Politécnico», a la manera de los que existen en otros países principalmente en Francia, donde es ejemplar esta clase de organismos militares. En este Instituto harán aprendizaje de agricultura y de marina los hijos de los militares menores de catorce años y los alistados menores de 25 años.

Todo esto, nos dijo el Coronel Batista, se hará sin cargo para el tesoro, con fondos propios del Ejército y por el esfuerzo y la cooperación de todos los militares y marinos.

«Es lástima — nos decía el Coronel,—que no podamos dedicar más tiempo al desarrollo de estos planes y de muchos otros que tenemos en cartera».

«Los problemas actuales nos desconectan, muy a nuestro pesar, de todas estas cosas y agotan nuestras energías y nos enferman física y espiritualmente. Sin embargo, vea usted que no desperdicio oportunidades»...

Y el Coronel Batista siguió su recorrido por las nuevas obras de los cuarteles, fijándose en lo más mínimo y tomando nota de cuanto creyó oportuno rectificar, o resolver de modo inmediato.

NUEVO SERVICIO DE TRANSPORTE

Ha quedado establecido un nuevo servicio de transporte de correspondencia entre la estación de Cumbre y la Oficina de Placetas, que haciendo combinación con el tren número 1, «Habana-Santiago», permite que la correspondencia procedente de la capital y de los demás puntos del trayecto sea recibida con más de cuatro horas de antelación no sólo en Placetas, sino también en los pueblos comprendidos entre el citado y Camajuaní, por un ramal, y Caibarién por otro, incluyendo, desde luego, a Sagua la Grande.

EXPLOTA UN PETARDO

El Jefe del Centro Telegráfico de Santa Clara informó por telégrafo al Secretario, que en la noche anterior hizo explosión una bomba en la residencia del Sr. Ricardo del Valle, situada en Maceo y Berenguer; y que otra explotó en la esquina que forman las calles de San Cristóbal y Unión. A consecuencia de esta segunda explosión, resultó herido el señor Emilio Guedes.

EL MAESTRO MUSICO JACINTO PENELLA, HA FALLECIDO EN MADRID

MADRID, marzo 5. (WP).—Ha fallecido a consecuencia de una bronco-penumonía, el comediógrafo y periodista, señor Jacinto Penella.

Era autor de la famosa zarzuela «La Gatita Blanca». El maestro Penella era muy conocido en la Habana, donde residió algún tiempo.

NUEVO OFICINA LOCAL

La Administración de Correos que funcionaba en Yarey de Vázquez, provincia de Oriente, ha quedado convertida en Oficina Local de Comunicaciones, aplicándose los servicios correspondientes, lo que representa un positivo beneficio para los vecinos de aquella extensa e importante comarca, que de ahora en adelante disfrutarán de un medio de comunicación rápida, sobre todo en lo que a telégrafos respecta.

M.E.C.D. 2016

No Lea Esto

A menos de que esté interesada en una medicina que ha ayudado a más de 700,000 mujeres y muchachas. Tómela antes y después del alumbramiento, al llegar a la edad crítica de la menopausia, o cuandoquiera que se sienta nerviosa o agotada. 98 mujeres de 100 dicen, "Me ayuda!"

COMPUESTO VEGETAL DE LYDIA E. PINKHAM

Si desea un ejemplar gratis del Libro de Texto de Lydia E. Pinkham, mande su nombre y dirección a la Lydia E. Pinkham Medicine Co., Lynn, Mass., E.U.A.

NO SE VAYA A OFENDER
pero si tiene usted mal aliento o eructos después de comer, la Magnesia Bisurada le evitará ser desagradable. Alivia pronto. Neutraliza la acidez estomacal.

ESTO LE HARA BIEN

Se sentirá tan alegre y activo como en sus mejores tiempos. Olvídese de los purgantes violentos.

Cuando siente la cabeza pesada y cansado el cuerpo; cuando está desganado, nervioso, sin apetito, no exagere sus preocupaciones hasta enfermarse de veras—ni, con la intención de atenderse, tome tampoco *"cualquier"* purgante, pues podría resultarle más perjudicial que beneficioso.

Lo que usted necesita es simplemente despejar el intestino grueso porque, estando obstruído, entorpece el funcionamiento de todo el organismo. Lo que haría su propio médico, puede hacerlo usted: ayudarse con una preparación vegetal, inofensiva pero eficaz, para eliminar todo desperdicio tóxico. Con tomarse al acostarse dos píldoras de Brandreth, —que son puramente vegetales— usted se levantará muy aliviado. Notará el despertar de nuevas energías, se sentirá en mejor disposición—cumplirá mejor sus tareas—y disfrutará más plenamente las cosas gratas de la vida.

No demore en tomar las Píldoras de Brandreth. Tienen que ser un producto de confianza cuando miles y miles de personas las toman. Es un remedio favorito en la mayoría de los países del mundo. Siempre que sienta la más leve indisposición—pesadez o desgano, o note que le salen barritos o que su piel se marchita, tome Píldoras de Brandreth—y no se preocupe más. Las venden las buenas farmacias. No admita sustitutos.

FARMACIA
OROGUERIA
DE
"JOHNSON"
DE TURNO LOS LUNES
Bispo No. 30 TELEFONO-A-2129.

LA MAYOR
35 EDIFICIOS
700 EMPLEADOS
SARRA
DROGUERIA
ABIERTA TODOS LOS DIAS
TODA LA NOCHE LOS MARTES
A-8026 A-3641

FARMACIAS de turno hoy MIERCOLES

HABANA.

Ave. Bélgica 2, por Dragones	M-4117
Carlos III y Ave. Menocal	U-6808
Ave. Independencia (Carlos III) 88	
Ave. de la República y Campanario	M-4006
Ave. de Simón Bolívar (Reina) 107	M-4188
B. Massó (Escobar) 48	U-6813
Castillo y Santa Rosa	M-4655
E. Palma y A. Arias (Trocadero)	M-5052
Gral. Carrillo (S. Rafael) 37	M-1312
Gral. Carrillo (S. Rafael) 172	U-7077
Gral. S. Figueras (Suárez) y Apodaca	M-5190
Inquisidor 1	A-6413
Luz y San Ignacio	M-6677
M. Aldama (Amistad) y San José	A-6663
Máximo Gómez (Monte) 246	M-5086
Presidente Zayas, (O-Reilly) 30	M-2833
San José y R. M. Alonso, (Gervasio)	U-6969
Tenerife y Carmen	M-5121
Villegas No. 32	M-4030
Zenea y A. M. Lazcano, (Manrique)	M-4160
Zenea (Neptuno) y Oquendo	U-6924

VEDADO.

Calle 7 (Calzada) 84	F-6271
Calle 9 esquina a I	F-6161
Calle 12 y 15	F-3339
Calle 23 y G	F-6119

VIBORA

10 de Octubre (Jesús del Monte) 695	I-7678
Milagros y Felipe Poey	I-7633
San Francisco y Buenaventura	I-7207

JESUS DEL MONTE Y S. SUAREZ

Juan Delgado y Lacret	I-7755
Rodríguez y Dolores	I-7613
Santos Suárez 10	I-7332

LUYANO

Juana Alonso e Infanzón	X-2371

CERRO

Agua Dulce 10	
Calzada del Cerro 859	I-7486
Cosme Herrera (Palatino) y Atocha	I-7719

NOTA.—Este grupo deberá prestar servicio público todo el día y toda la noche de los domingos siguientes: Enero 20, Marzo 3, Abril 14, Mayo 26, Julio 7, Agosto 18, Septiembre 29, Noviembre 10 y Diciembre 22.

SUSCRIBASE Y ANUNCIESE EN EL «DIARIO DE LA MARINA»

HABANERAS

LA MODA ACTUAL

Entre los trajes de estilos orientales que aparecen en las colecciones elegantes se destaca un modelo de **Lanvin** de crepé negro que copia el griego clásico, sujeto en los hombros con adornos de oro de mucho lucimiento.

Schiaparelli también ha creado un traje griego para comidas con una falda blanca drapeada alrededor del cuerpo, llevando en la cintura una cinta de oro. Abanicos griegos de vidrio con el varillaje de oro aparecen también como la novedad y el interés más grande las colecciones.

Las capas siguen imperando como cuando aparecieron en el mundo de las modas, en todos los tamaños y las formas. **Patou** las tiene con la parte delantera estilo chaleco. **Lelong** los hace en forma cuadrada y cortas por delante, alargándolas a los lados y por atrás hasta la cadera. De vez en cuando se ve alguna que otra capa de un largo completo que acompañan los trajes de noche.

La mayoría de los abrigos de noche que tocan el suelo son de tafetán, faille o terciopelo con la parte de la blusa ajustada y con drapeados que abren en la parte inferior para darle la amplitud que necesitan las faldas de moda, que algunas llevan hasta alambres en el borde.

NUEVOS SOMBREROS

Muy visitada se ve en estos momentos la elegante **maison de Mademoiselle Mathilde Cumont**. Las más distinguidas familias de la Habana, que son las clientas de esa casa acuden a comprar los elegantes sombreros que acaba de recibir de París, así como a encargarse los trajes de verano.

También ha recibido la gentil modiste, unas nuevas **toilettes** de las afamadas casas de **Vionnet, Lanvin, Lucile Paray** y otras que pueden copiarse igual que el modelo original por tener las telas y los adornos que se necesitan para su confección.

A la vez reúne **Mademoiselle Cumont** en su **atelier** el personal competente para toda clase de trabajos de sombreros y vestidos, realizándolos dentro del más exquisito gusto.

TELAS DE NOVEDAD

Sigue la moda de los escoceses en toda extensión de colores y clases de telas. Desde el tafetán hasta el **gingham** lucen sus frescos y diferentes colores y combinaciones en azul jacinto con tonos de **sweet-peas**, verde mate, oro, naranja pálida y blanco.

Condurier, Aructus y Descher presentan una muselina escocesa que es algo notable; luego hay algo extraordinario en los organdíes y muselinas de sedas con rayas cruzadas formando cuadros. La colección de verano, como de costumbre, incluye muchos estampados de seda y otras telas que ya se habían presentado anteriormente en colores enteros. Ahora vemos los dibujos geométricos, sin simetría, y flores estilizadas que son las que más se ven en los estilos de tarde y noche.

La hebra celulosa empleada con discreción en las telas lisas ofrece una bella combinación, dando a la superficie una brillantez discreta que se nota mucho en la moda presente. Algunas presentan una mezcla de película celulosa y lana suple, otras tienen el aspecto del **moiré** y las demás son telas ásperas mezcladas con pajas que resultan muy **chic** para trajes de **sports**...

Las telas de cuerpo, como las que se encuentran en **La Elegante**, de Galiano 64, constituyen la novedad de la temporada, teniendo más popularidad que nunca e imponiéndose por su buena calidad y fácil adapatción para confeccionar todos los modelos.

CREMAS DE BELLEZA

Toda mujer que se cuide de su belleza sabe que al acostarse su cutis debe estar limpio de los afeites que se aplica durante el día, así como del polvo y demás impurezas de la calle.

Esas materias, que tanto daño hacen al cutis, no se pueden suprimir sino con cremas fabricadas para ese objeto y ninguna como la de **Tokalón** que está hecha a base de aceite de olivo, que limpia y suaviza la piel a la vez.

Las **Cremas Tokalón** se indican como las mejores para conservar el cutis, siendo las que más favorecen a la belleza en el momento del maquillage.

MONOTONIA

Como ruedan las horas en la esfera plateada
del reloj, con sonora, rítmica lentitud;
con cruel monotonía su marcha acompasada
transparenta mi alma: nostalgia y laxitud.

Me duelo de que corran horas sin emociones,
sin besos ni suspiros, sin quejas ni dolor;
vivir horas vacías sin vagas reflexiones
sin gozar imprevistas sensaciones de amor.

Saber que con el péndulo que oscila lentamente,
oscila mi destino sin saber hacia qué;
puerto desconocido me lleva la corriente
de la vida, que marca tu impasible dos-tres.

Se fija la mirada en tus negras manitas
que en largo silencio se vuelven a cruzar;
y la pluma embriagada de emociones marchitas
perezosa desmaya, cansada de rimar.

Ebaldo NOGALES VALLEJO.

MENU DEL DIA

Almuerzo	Comida
Grape fruit.	Cantaloup.
Tortilla de plátanos.	Sopa a la Juliana.
Pescado a la milanesa.	Pollo a la parisién.
Albóndigas de puerco.	Ensalada de remolacha
Ensalada de quimbombó	Manzana a la reina.
Flan de leche.	

RECETAS DE COCINA

Plátanos con Mantequilla

Se escogen los plátanos que estén bien maduros, se parten por la mitad a la larga y se sacan de la cáscara. A ésta se le unta mantequilla y se rocía el plátano con vino seco y canela molida, colocándose en la cáscara se cocina al horno o sobre la parrilla cuidando no se queme y remojándolo, si se secara, con mantequilla.

M. R. de FONTANILLS.

La Hermandad Ferroviaria y las Compañías de Seguros

Los señores Ramón Alfonso Lago y Alfredo Echevarría, miembros de la Comisión de Accidentes del Trabajo, designada por la Hermandad Ferroviaria de la Habana, han dirigido un telegrama al señor Presidente de la República, manifestando que han visto con simpatía la prórroga del Decreto 467 sobre las Compañías de Seguros, que da facilidades para que importantes Compañías solventes puedan seguir operando.

ES PERSONA HONORABLE EL SEÑOR GARCIA DEL JUNCO

Nos ha visitado el señor Julio García del Junco, a quien se pretendió hacer figurar entre los asaltantes del bar «Franco» lugar en que se cometió un atraco últimamente. Este señor cree que por error se le ha incluído en este enojoso asunto, pues en todos los momentos puede demostrar su hombría de bien, la que garantizan muchas destacadas figuras del comercio de esta capital.

Con sumo gusto hacemos la presente aclaración respecto al señor Julio García del Junco.

Pinte su Automóvil
... Ud. mismo podrá hacerlo
fácil y perfectamente
con
Steelcote
ESMALTE A BASE DE CAUCHO

Le será fácil pintar su auto si usa **Steelcote**, porque contiene caucho. Esto hace que fluya suave y uniformemente sin dejar marcas de la brocha ni empalmes. Seca en una noche dejando un hermoso acabado, permanente aún expuesto a las inclemencias climatéricas, alquitrán, alcohol o agua hirviente.

Pruebe el Esmalte Steelcote a base de Caucho en sus Muebles

Mesas, Sillas, Radiadores, obra de madera en su Cuarto de Baño y Cocina. Sus cualidades extraordinarias le hacen ideal para toda clase de trabajos de pintura interior y exterior sobre madera o metal.

S-215

se pronuncia —ESTILCOUT—

De venta en: EL BAZAR de R. GARCIA Y CIA., Egido No. 47 —Los Dos Leones, de Vicente Gómez y Cía., Galiano No. 32 — Plá, Martínez y Cía., Galiano No. 49 — La Radiola, de Manuel Rodríguez, Consulado No. 82 — Ferretería Neptuno, de Juan Berasategui y Hno., Neptuno No. 186—Holguín: Augusto Avellon, Miró No. 71.

Agentes en Cuba:
SIERRA, RODRIGUEZ & Co., Amargura 52, Habana

MATANCERAS

LA ACTUALIDAD DE UN REINADO

El de la Piñata.

Mis dos largas reseñas de ayer, sobre el baile del Casino Español y el Paseo Artístico de la tarde de ese glorioso domingo 3 de marzo, privaronme de levantar acta de otro baile, qe a tenido también resonancia grandísima por su brillantez.

El del Club Deportivo.

La novel institución, que cuenta sus éxitos por fiestas, vióse en la noche del sábado, que ofrecía su baile de piñata, favorecida por elementos los más selectos y escogidos.

El bello salón del Deportivo, decorado más bellamente, y en el que puso la nota de arte el pintor Tarascó, que bocquejó el telón de la puerta por la que hizo su entrada la Comparsa Rosa, veíase colmado en bullicio y alegría que allí es característica.

Electa fué Reina de aquella sociedad la señorita Violeta Cardonell, a la que coronó el caballeroso joven Reinaldo Gutiérrez.

Una relación de la enormísima concurrencia que asistió esa noche a la fiesta del Deportivo, sería tan extensa, que voy a concretarme a dar los nombres de las parejas de la Comparsa que dirigían las señoritas Vitier y López Llorens, cuyo número se eleva a treinta:

Helos aquí: Coralia Soler y José L. Paredes; Violeta Cardounell y Reinaldo Gutiérrez; Antonia Vila y Ramón Falcón; Hipatia Vitier y Agustín López Llorens; Dulce Geada y Nemesito Urréchaga; Hilda Santamarina y José Martínez; Eva Marcelín y Miguel A. Vila; Eva Mouriño y Antonio Alvarez; Delia Geada y Rafael Díaz; Virginia Castillo y Armando Gutiérrez; Adolfina Borges y José Montero; Laura Portilla y Gabriel Borroto; Blanquita Riera y Eliseo García; Mireya Fernández y Benito Riera; Carmen Moro y Virgilio Beato; Lila Eva Sánchez y Eugenio Rodríguez; Elena Elizondo y Armando Vila; Lolita Fernández y Bernardo Hoyos; Josefina López Llorens y José Luis Cubrías; Haydee Fuentes y Marino Oliver; Clarita Borges y Ezequiel Marqués; Esther González y Gilberto Cartaya; Zunilda y Fausto Chávez; Carmen A. de los Ríos y Gustavo Sicre; Delia Gallardo y José Matelón; Delia Cabrera y Octavio Veulens; Catalina Mesa y Evelino Romero y Elsa Vitier y José Alvarez Noriega.

Señoras y señoritas de sala, formaban legión.

Y era un verdadero ejército el de las máscaras que dieron animación a esa fiesta.

El Club Deportivo ha reafirmado sus blasones de juventud, de auge, engrandecimiento y prosperidad.

UN ON DIT...

Tema de predilección.

Daré hoy, bajo el velo de esta incógnita, un chismecito que enlaza nombres del más alto prestigio en la gran sociedad yumurina y en la de otra capital de provincia no muy lejana.

Trátase de unos amores, que han hecho eclipsar de nuestras fiestas a una señorita que a su llegada a Matanzas hizo furor en los salones.

Su presentación en ellos fué un succes, como es hoy su alejamiento, muy notado por todos.

El galán, un young gentleman muy distinguido, no reside entre nosotros y es joven de gran porvenir.

Acaba de regresar de la región hermana, donde ha pasado una temporada y donde ha dejado su corazón.

E shija de un alto funcionario matancero ,y nada más por hoy.

BAILE INFANTIL

En el Tennis.

Tendrá efecto el domingo en aquella casa simpática de la barriada de Bellamar, que hoy preside la charmante Nenita Casas.

En horas del mediodía se reunirá allí la chiquillería matancera, para gozar de una fiesta que se les prepara con alicientes muchos.

Ofrecerá luego el Tennis el domingo 17, un baile de carnaval, y el Sábado de Gloria, otro de Mamarrachos.

Acuerdos todos tomados en la junta celebrada en la tarde del lunes cuatro.

VIAJEROS

Largo el cpítulo.

Figura en él, en primer término, la joven pareja de recien casados que forman María Amelia Quirós y Domingo Capiro, que fueron huéspedes de sus hermanos el Administrador del National City Bank, Juan Quirós y su esposa Amparo Gorris.

Los saludé a su paso por ésta y les ratifico aquí mis cumplidos.

De horas muy gratas han disfrutado también en la residencia del Magistrado Caíñas Ponzoda, la distinguida dama María Verde y Antonio Monteserín, de la buena sociedad pinareña.

A otros muchos títulos a mi simpatía tienen los esposos Monteserín-Verde, el de ser lectores asiduos de estas correspondencias mías al DIARIO, tan difíciles dentro del pobre marco en que gira hoy la Yucayo.

Más nombres en esta nota.

El del doctor Antonio Ruiz de León, al que se espera hoy aquí, para tomar posesión del cargo de Fiscal de esta Audiencia, para el que acaba de ser designado.

Adelanté la nueva de su nombramiento que me llegó por el mejor conducto, hace más de una semana, y quedó el domingo confirmada.

Muy querido en esta sociedad el doctor Ruiz de León, que residió largo tiempo entre nosotros, de su regreso se felicitan todos.

Y muy particularmente sus amigos del Liceo.

Cerraré estas líneas con una bienvenida a la bellísima señorita Caíñas, que después de una prolongada ausencia en Pinar del Río, ha regresado a nuestros lares.

EN SU NUEVO HOME

La viuda de Carnot.

Queda hoy instalada en la Habana en la casa Infanta 111, la distinguida dama Felicia Rodríguez, la viuda de aquel noble Alcalde que tuvo la Atenas, muerto tan prematuramente y en plena gloria como profesional y como político: el doctor Armando Carnot.

En la visita de despedida que me hiciera ayer Felicia Rodríguez, dióme el encargo de ofrecerle su residencia a sus amistades de ésta y de la gran colonia matancera de la Habana.

Gustosísimo cumplo el encargo, agregando aquí mis votos por la ventura, por la prosperidad y la dicha de esa familia, a la que me liga tan hondo afecto.

UNA GRAN NOTICIA

Que doy complacido.

La Asociación Cívica de Beneficencia, esa institución que es manantial de bienandanzas para los desheredados de la fortuna en Cuba, ha concedido por medio de su delegado aquí, el Dr. Juan Quirós, al Comité que preside el doctor Miguel A. Beato, la suma de quince mil ochenta y dos pesos, para atender a necesidades de establecimientos matanceros, como la Casa de Beneficencia, el Asilo de las Damas Católicas y las Señoritas de la Caridad, a los que asigna cantidades para su sostenimiento, ampliando en uno—la Casa de Beneficencia—el número de asiladas, y dotando al otro de dietas para la manutención de los que allí moran, y reedificación de las habitaciones que ocupa cada pobre.

Esta nueva, que me llega desde la Habana, plenamente verídica, ha de recibirse aquí con júbilo inmenso, y ha de ser para los señores que integran el Comité local de la Asociación Cívica de Beneficencia, inicio de lo mucho bueno que se propone realizar.

LAS FIESTAS DE LA SEMANA

Un éxodo.

Se inicia mañana con el baile de Piñata en el Liceo, al que asistirá la comparsa de la señorita Mary Guiteras.

Tirarán de las cintas de la Piñata, no jóvenes, sino señoritas, y será la reina aquella cuya banda quede presa en lo alto de los artesonados techos liceístas.

Dos orquestas, la de Aniceto Díaz y Somavilla, amenizarán el baile.

Al día siguiente, viernes, tiene turno la gran fiesta que el Alcalde Municipal, doctor Leopoldo Riera, ofrece a Su Majestad la Reina del Carnaval, electa el pasado domingo en Palacio, por un jurado que presidió el propio Mayor Teniente Riera.

Hablaré mañana de ese acontecimiento, que es tema en todos los círculos y que se nos promete como algo de brillantez extraordinaria.

El sábado tiene baile el Deportivo.

Y el domingo abre sus salones el Casino Español, durante la noche y el Tennis, como ya he adelantado, en horas del mediodía para una fiesta infantil.

Hay el sábado también una comida en «El Baturro», que auspicia la simpatía de Raúl Valdés Ricci y a la que asistirán en su mayoría, los socios del Liceo.

Y el domingo, almuerzo del Club Asturiano, en Montserrat.

BODAS

En el índice de marzo.

Las iniciaron las dos ceremonias nupciales celebradas en la Habana en las iglesias de Montserrat y el Carmen, el pasado sábado.

La primera la de Berta Díaz Carnot y el teniente Erasmo Ambrosio Cuza, revestida de la mayor brillantez.

La segunda la de la señorita Zoila Beltrán, tan elegante y tan linda y el caballeroso Pablo Rivero, acto que por deseos expresos de los novios, tuvo celebración en la intimidad más estrecha.

Para la segunda quincena de este mes, está señalado el matrimonio de la señorita Carmen Tulia Estorino y Ortega y el señor Alfredo Triolet y Figueroa, pertenecientes ambos contrayentes a antiquísimas familias de esta sociedad.

También regístrase en este mes la boda de Conchita González Beracierto, que ya adelanté en días pasados y el doctor José Díaz y Díaz.

Y hay otro enlace más para muy en breve de novios que no ha mucho formalizaron su compromiso amoroso.

LA FIESTA DEL VIERNES

De alta trascendencia.

De bien depurado espíritu cultural y de ideario hispano americano, fué la velada que en la noche del viernes tuvo efecto en los salones del Colegio de Abogados en los bajos del Palacio Municipal.

Un intelectual dominicano, el señor Augusto Vega, cuya sangre derramada en los campos de la libertad de Cuba, por hermanos suyos que ostentan alta graduación en las filas del Ejército Invasor que comandaba otro hijo de la República Dominicana—Máximo Gómez—presentó a la consideración de los matanceros, la obra musical de que es autor, y que inspirada en la epopeya boliviana, es a manera de un himno de amor para todas las repúblicas del Continente Hispanoamericano.

Una gran orquesta, integrada por los más destacados profesores de la población ejecutó las notas vibrantes, las sonoras clarinadas de esa marcha, que tanto ha de influír en la psicología de los pueblos, por medio de la música.

Recitó sonetos suyos el señor Vega. Y obsequió a la concurrencia con una conferencia interesantísima.

Los temas muchos a tratar en el corto espacio de esta sección mía, me hacen imprimir a esta reseña una brevedad contraria a mis deseos, y por eso al mencionar la concurrencia a esa fiesta daré sólo dos nombres, que tanto y tanto dicen en la sociedad yumurina.

El de dos altas damas: María Dolores Núñez de Beato y Dulce María García de Martínez.

De la jeunesse sólo una flor.

¿Cuál otra que Mercedita Moreno y Boscowitz, cuya familia por la línea materna tiene su origen en la isla la Española, que dió a las libertades cubanas aquella espada del Generalísimo que con Maceo y con Martí rompieron las cadenas opresoras y nos dieron la nacionalidad?

LA ULTIMA NOTA

Para decir que hoy, como miércoles, celébrase en la Catedral una interesante fiesta religiosa.

Para la de San José, el día 19, prepara el Párroco, doctor Suárez, magna solemnidad, de la que hablaré en futuras correspondencias.

Manolo JARQUIN.

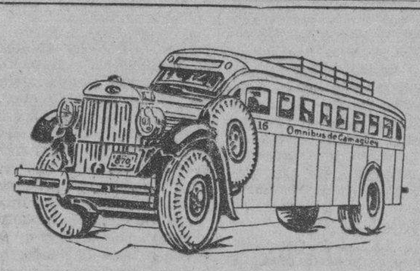

'OMNIBUS DE CAMAGUEY'
(Los Mejores de Cuba).

Salen diariamente de la Habana desde su Estación en el Hotel "PASAJE".

INAUGURACION DE NUEVOS TURNOS DIRECTOS A SANTIAGO DE CUBA

Orden de Salidas.

A las 5.00 a. m.—Para Santiago de Cuba.
A las 6.00 a. m.—Hasta Santa Clara
A las 7.30 a. m.—Hasta Camagüey.
A las 12.30 p. m.—A Santiago de Cuba.
A las 4.30 p. m.—Hasta Camagüey.
A las 7.00 p. m.—A Santiago de Cuba (Rápido).
A las 11.00 p. m.—A Santiago de Cuba.

Los "OMNIBUS DE CAMAGUEY" hacen sus viajes directos de la Habana hasta Santiago de Cuba.

Haga sus viajes siempre en nuestros Omnibus, son los más cómodos, los más confortables, los de mayor seguridad, los mejores de Cuba.

Salidas diarias desde el Hotel "PASAJE" por Zulueta, entre San José y Teniente Rey.

Reserve su asiento o pida informes por el Teléfono M-1715

SEGURIDAD. CONFORD. HORARIO FIJO

REMITIDO A URGENCIA EL EXPEDIENTE CONTRA EL SR. LOPEZ SERRANO

El Sub-Secretario del Trabajo, doctor José R. García Pedrosa, informó ayer a los periodistas haberse remitido por la mañana al Tribunal de Urgencia el expediente instruído contra el señor López Serrano, Administrador del Matadero Industrial del Luyanó, por considerar aquel Departamento que ha infringido el Decreto-Ley número Tres al declarar un **lock out** contra sus obreros, con el propósito de destruir el Sindicato de Obreros de Rastros de la Habana fundado y reconocido por el Gobierno desde hace más de cuarenta años, para dar empleo a los 27 individuos que integran un nuevo gremio organizado por el propio señor López Serrano.

EL SOBRANTE DE AZUCAR EN PUERTO RICO PODRA CONVERTIRSE EN MIEL

WASHINGTON, marzo 5. (AP).—El Secretario Wallace, aprobó hoy una disposición administrativa de acuerdo con el contrato de ajuste de la producción azucarera de Puerto Rico haciendo posible la utilización del remanente de azúcar de caña en Puerto Rico en 1935 para su conversión en mieles.

A Través de la Vida

Por HECTOR DE SAAVEDRA

AVENTURAS DIPLOMATICAS

Supongo que ya se habrá calmado la excitación que noté la semana próxima pasada, cuando estuve en la Cancillería de Estado a dar la bienvenida al doctor **José A. Barnet**, que es amigo mío desde que éramos muchachos y que continuamos manteniendo una mutua estimación, jamás turbada por la más leve nubecilla. El doctor Barnet (a quien tuteo y llamo «Pepito») es un viejo funcionario de la carrera diplomática. Hombre de mundo y de Estado, saldrá airoso en su cometido, porque es reflexivo, tiene talento y muy buena educación, que son tres cualidades apreciables, no sólo en los hombres públicos, sino en todas las personas; porque el talento —sobre todo— no consiste en saber demasiado de una cosa, sino en discurrir discretamente sobre otras muchas.

El día que fuí a felicitarlo hacía yo mi primer visita a la Secretaría de Estado, después que dejé de ser Ministro. Aquel apacible lugar, tan silencioso, que conocí en otro tiempo, parecía un hervidero. Recordé el «adiós a Fontainebleau», de la epopeya napoleónica, y aunque aquella excitación no se debía a la partida de Torriente, sino a la llegada del Mesías, me hizo sonreír la confianza que muchos ponen en la adhesión de los amigos.

Con la conciencia tranquila y un poco con ese aplomo que se adquiere cuando no se va a pedir sino a dar, me dirigí a un pardito amable y le pregunté por el Secretario. Respondiendo a la tradición, el empleado vacilaba y me dijo:

—Tenga la bondad de sentarse que voy a avisarle al Secretario particular del doctor Barnet.

—¡¡Ah!! ¡¡No!! —exclamé al punto.

Y, recordando lo que ya me había sucedido en otra Secretaría, me dije: —Si Pepito me manda a decir que tiene señalados los jueves, de una a dos, para recibir «al pueblo», voy a buscar al Comandante Don Ramón Fonts para que vaya a desafiarle en mi nombre.

Por fortuna, acertó a pasar el Sub Secretario, señor «Willy» de Blank y, sin más ceremonia me introdujo. Me encontré, en el amplio despacho, al Secretario que departía con el señor Manuel Sanguily. Interrumpió la conversación y vino a mí, amable y cariñoso, muy agradecido de mi visita, que sabía, porque me conoce, que era desinteresada. No quise aceptar asiento, y el minuto que pedí para mi congratulación se convirtió en cinco. Me despedí, estreché con gusto muchas manos, en especial la de Guillermo de Blanck y salí acompañado de mi ex-colega.

De Blanck que estaba en Suiza, de Ministro Plenipotenciario, cuando yo fuí a ocupar el puesto que él dejaba para ocupar otro cargo, era un conocido mío, tan viejo, que antes de que naciera ya era yo amigo de sus padres, y de toda la familia de la madre, que ha dado a Cuba una envidiable serie de hombres ilustres. Es curiosa esta particularidad: en todos los Menocal que he conocido (y yo, como Fiscal, he tratado mucha gente) no ha habido uno sólo de dudosa reputación. El que no ha sido un eminente médico, o magistrado, o artista, o letrado, o ingeniero famoso, era, «por lo menos» un caballero correcto, intachable persona decente. Es un apellido que no tiene «vicisitudes», como se califica en las Prisiones los antecedentes penales.

Pues me enteré que de Blanck también dimitía, quizás por «la fuerza del consonante» que hace que un Gobierno se vea privado, cuando más lo necesita, de los servicios de un hombre competente y experimentado. La estela que Guillermo de Black dejó al dejar en Suiza el puesto que yo «heredé» y del que me echó el egregio General, fué de elogios y simpatías; aquel Ministro de Cuba era el más distinguido diplomático en «la corte» de Berna.

Entre tanto, continuaba en aquella estancia la agitación y el movimiento que dicen había siempre en la antesala de Napoleón I, con el continuo entra y sale de los Mariscales y los altos dignatarios.

Me crucé con Abela, un excelente funcionario que va, ahora, a España. Ví a otros que no saben a donde irán, con estas irracionales transposiciones, y no pude menos de sonreír, lleno de satisfacción y de egoismo, pensando que nada puede ahora turbar mi tranquilidad, ni se me puede propinar, como recompensa a mis mejores esfuerzos, el puntapié que me dieron los aduladores del Dictador.

CRUCIGRAMA

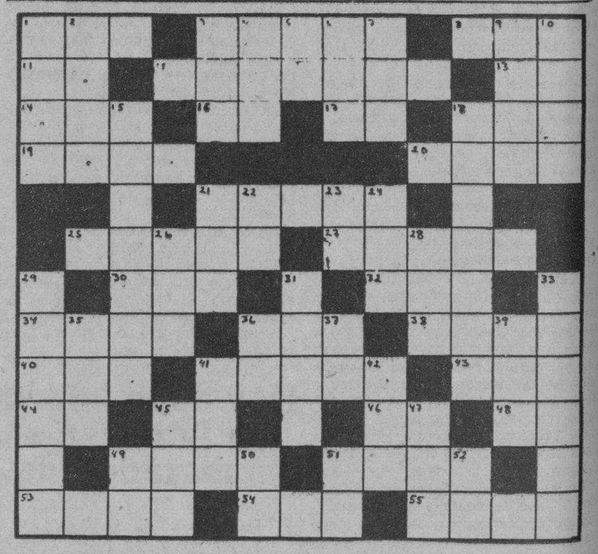

HORIZONTALES

1.—Río de Alemania.
3.—Parte del tejado que sale fuera de la pared.
8.—Río de Alemania.
11.—Dios del Sol.
12.—Río de Venezuela.
13.—Variante.
14.—Parte del ave.
16.—Existe.
17.—Sociedad Anónima.
18.—Artículo (pl.)
19.—Nombre femenino.
20.—Lago de Africa.
21.—Pieza cúbica de juego, cuyas caras están marcadas con puntos (plural).
25.—Cuerpo simple, conductor del calor y de la electricidad.
27.—Rostro (pl.)
30.—Nivel.
32.—Rey de los suevos, hijo y sucesor de Teodomiro.
34.—Grasa de la sardina.
36.—Epoca.
38.—Rey de Grecia de 1832 a 1862.
40.—Altar.
41.—Arbol indígena de España.
43.—Metal.
44.—Nota musical.
45.—Sobre (en inglés).
46.—Número romano.
48.—Y o E (antiguas).
49.—Hijo de Isaac y de Rebeca.
51.—Batracio.
53.—Pieza principal de la casa.
54.—Nave.
55.—Amarrar.

VERTICALES

1.—Epoca (pl.)
2.—Enferma.
3.—Tiempo del verbo arar.
4.—Flor.
5.—Preposición.
6.—Especie de chacó pequeño.
7.—Ansar.
9.—Mineral compuesto de dos óxidos de hierro, que atra eal hierro y otros metales.
10.—Planta de flores polígamas.
15.—Cada uno de los vasos que llevan la sangre del corazón al resto del cuerpo.
15.—Reptil saurio.
21.—Otorgas.
22.—Contracción.
23.—Especie de flecha que usaban los antiguos turcos.
24.—Personaje representativo de una nacionalidad.
26.—Adverbio.
28.—Corriente de agua dulce.
29.—Atrevido (pl.)
31.—Remover la tierra con el arado.
33.—Apuntar algo.
35.—Juguete.
36.—Artículo.
37.—Antes meridiano.
39.—Rece.
41.—Nombre femenino.
42.—Cada una de las prominencias que forma la superficie del agua agitada.
45.—Hembra del oso.
47.—Rey de Wessex en la heptarquía sajona desde 689 a 726.
49.—Artículo.
50.—Artículo.
51.—Voz que se usa repetida para
52.—Asociación de Torcedores.

Solución al Crucigrama anterior

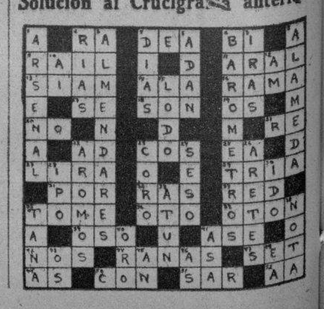

M.E.C.D. 2016

Viboreñas

CLUB UNIDOS

Imposible fué ayer referirme al baile de carnaval celebrado en su local de la calle de Cocos, que ha sido un éxito más, según aseguré, de la atenta Directiva que preside el caballeroso amigo señor Gastón Bared, pues asistieron numerosas y distinguidas representaciones femeninas, siendo muchas las figulinas que lo hicieron luciendo vistosos trajes.

Ya a las diez de la noche notábase la animación que reinaba en sus amplios terrenos, al aire libre, muy iluminados y adornados con incontables farolitos chinescos, guirnaldas y otros atributos del alegre dios Momo.

Una orquesta y un sexteto alternaron en el programa bailable, que terminó mucho después de las tres de la madrugada.

Mencionaré los siguientes nombres.

Lila y Carmita Martínez, las bellas hermanitas, de sala, con elegantes vestidos, rojo el de Lila y verde el de Carmita.

Elvirita Alvarez, Olguita Ibern, Bertha Randín, Coralia Zayas, Noemí Luya, Mercy del Valle, Carmelina Viera, María Antonia Puig, Olguita Vidal, Violeta Mencía, Ligia Jardines, Georgina Noriega Isabelita Vidal, Dulce María Bonilla.

Yiyina Buruaga, gentilísima y blonda figulina, poseedora de los más bellos ojos verdes.

Cristina Larrañaga, Lydia Nieves, Amalia y María Esther Driggs, Margarita Alonso, Hortensia Cárdenas, Pilar Fernández, Chiquitica Cabrera, Sofía Díaz, Isabel Junquera, María Candales, Esther y Cristina Méndez, Matilde Llorens, Pilar Méndez.

María Teresa González, Chiquitica Cosagrán, Elena Farrés, Olga y Catalina Garriga, Elsa Llorente, Isabelita de la Cuesta, Carmelina y Juanita Monteyes, Aracely Rivero, Juana Agüero, Josefina y Margarita Martínez Alemán, Adalina Boffil, Carmelina Pérez.

Bertha Pedrero, mi bella y admirada amiguita.

Cristina Rojas, Ofelia Delgado, Teté Caravia, Zenaida Villate, Lolita Bueno, Raquel Maseda, Zilia Viera, María del Carmen Varela Zequeira, Nena y Baby Alexander, Olguita Mujica, Blanquita Pérez, Nena Wilson, María Josefa Godoy, Isolina Vento.

Aida, Cuquita, Cachita y Marta Serrano, Rosita Iglesias, Carmelina, Isabel y Celia Suárez, María y Aurora Fortes, Laura Claramón, Victoria Pérez, Gracielita Escobar, Laudelina Villate, Enriqueta Rodríguez, Nena Chacón, Gloria Vignier, Silvia Vignier, Anita Sosa, Amada Núñez.

Violeta Silvestre, Angela Calvo, Zoile Rendón, Julita Alvarez, Bertha Pélaez, Delia Randín, María Teresa Collar, Graciela Maseda, Santa Rodríguez, Celeste Siples, Hilda Montero, Mercedes y Teresita Guerra, María Antonia Pérez, Adelaida Bazoa, María Roig, Dulce Marrero, María Porúa.

Mi hermosa amiguita Libradita Fernández de la Vega.

En próximas «Viboreñas» daré algunas noticias referentes a una fiesta en la que ya piensa el Presidente, señor Gastón Bared.

UN ASALTO

Se efectuó en la tarde del domingo, en San Lázaro número 5, residencia de los estimados esposos Blanco-Llópiz, en honor de la monísima muñeca Lourdes Llópiz, nieta del doctor Carmelo Llópiz.

Asistieron las siguientes parejas, todas de mamarrachos:

Hortensia Otero y Luis González; Dolores Bernardo y Orlando Flores; Aurora Flores y Rigoberto Cabrera; Concepción Otero y Raúl González; Irda Camps y José González; Elvina Camps y Julio Martínez; Inés González y José Garrido; Felicidad Herrera y Luis Herrera; Lourdes López y Jesús Vidal; Violeta Flores y Manuel Bernardo; Rosita Garrido y José Bernardo; María García y Orlando Cabrera; Elvina García y Pedro Cabrera; Bienvenida García y Luis Rodríguez; Orguidia Cabrera y Luisito Blanco.

Se bailó hasta después de las ocho de la noche, pasándose agradabilísimas las horas en tan divertido asalto, siendo Lourdes, la graciosa mujercita en miniatura, muy atenta y obsequiosa con sus amistades.

UNA INVITACION

Es en mi poder la que he recibido del señor Hilario Bérriz, Director del Instituto de Estudios Comerciales, para el baile de trajes que se celebrará en la casa Diez de Octubre número 525, casi esquina a la Avenida de Concepción, el próximo viernes ocho, a las nueve de la noche.

El programa bailable estará a cargo de una afamada orquesta y de un buen sexteto.

Acuso recibo y quedo agradecido al señor Bérriz por su atención.

UNA BODA

El sábado, día nueve, a las cinco de la tarde, contraerán matrimonio en la Iglesia Parroquial de Jesús del Monte, la gentil figulina Marina Medina y Cruz y el apreciable joven Manuel Fabián y Gómez.

Les doy las gracias por su cortesía invitándome al solemne acto que tan dichosos los hará y les prometo una detallada reseña, felicitándolos ahora anticipadamente.

DESPEDIDA AL DIOS MOMO

La prepara con el mayor entusiasmo la Asociación de Antiguos Alumnos de «El Infantil» y será un gran baile de carnaval, en su amplio local de Diez de Octubre número 360, a las nueve de la noche.

Esa noche la casa de los blanquirojos lucirá un original y elegante decorado con atributos de conjuntos musicales que dejarán complacidos a los buenos bailadores.

Hace algunas noches tuve el gusto de hacer una visita a los «infantiles» y el correctísimo amigo, Presidente Manolo Borbolla, con el dinámico joven Enrique San Andrés, me enseñó las grandes obras que se están realizando para esa fiesta de despedida al carnaval.

Todos los tabiques que separan las habitaciones del ala izquierda han sido quitados, y ha quedado un hermosísimo salón, capaz de contener incontables parejas, y tiénese el proyecto de hacer lo mismo con el que divide el gran salón de la Secretaría, con lo que el local será uno de los más amplios y ventilados.

Las familias pueden solicitar las invitaciones en la Secretaría, pues serán exigidas, y los socios deberán presentar el recibo del actual mes, habiendo acordado la Directiva que todo el que posea entrada para la Gran Zambra Viboreña pueda disfrutar de este baile del sábado.

Felicito con sincero afecto a Manolo Borbolla por los éxitos de esta asociación, bajo su muy acertada Dirección y Presidencia.

NIÑA ELITA CASANOVA Y SEDANO

Ha cumplido la edad de cinco años esta lindísima muñequita, primogénita de los estimados esposos señora Cucha Sedano y señor Francisco Casanova.

Elita recibió muchos regalos de sus familiares y relaciones sociales, y yo le dedico con un expresivo beso en su purísima frente, mis fervientes votos porque los autores de sus días la vean siempre dichosísima.

VALIOSO OBSEQUIO

Lo he recibido de mi distinguida y muy laboriosa amiga la señora Blanca Rosa Díaz Quesada de Mujica, graduada con el Cordón Blue del Instituto de Cuisini de París, la que me ha dedicado un ejemplar, muy bien impreso, de su gran Manual de Cocina y Directorio Doméstico, muy valiosa obra que ha de ser muy útil a las familias.

Muy agradecido quedo a tan atenta amiga, a la que auguro un gran éxito, pues su Manual y Directorio contiene mucho bueno y aprovechable en todos los hogares.

ALINA TORRES CHAVEZ

Celebra hoy su cumpleaños esta graciosa figulina, primogénita de los estimados esposos señora Carmen Chavez y señor Alejandro Torres.

Mi amiguita Nina avísame se ve impedida de recibir a sus amistades, a las que así deja advertidas.

La complazco y le deseo cumpla siempre alegre y dichosa felicísimos años.

UNA JUNTA

Se celebrará mañana jueves en la residencia de los apreciables esposos Santos-Raola, 10 de Octubre número 439, a las ocho de la noche, para en ella tratar del «asalto» que se dará a una pintoresca finca, en Lawton, y quedan citadas por el Comité Organizador, las siguientes señoras y señoritas:

Fe Martín de Santos, Blanca Salvat de Raola, Conchita Bausoño de Guasel y Rosita Sotello de Cárdenas, Tomasita Herrera de Raola y Angelina F. de Raola.

Señoritas Matilde y Margot Maestri, Amelia Fáber, Ofelia Raola, Alda Raola, Fifa Fernández de Lara, Cheché Fernández de Lara, Graciella Bustamante, Josefina Bustamante, Laurita Lanuza, Herminita Martín, Elvirita Martín, Mercey Salvat, Olga Santos, Carmelina Pérez.

También se invita a la linda figulina María Antonia Franca y a sus compañeras organizadoras de la preciosa comparsa «Las casacas del ron», y a los cronistas sociales viboreños.

Urbano del CASTILLO.

LA ZARZUELA

Medias de chifón colores modernos a 65 Cts.
Medias las más finas garantizadas a $1.00.
Medias semi chifón garantizadas a $1.00.
Idem, idem, a 85 Cts.
Todas son acabadas de recibir.
NEPTUNO y CAMPANARIO

USE JUVENIN PARA SUS CANAS

¿TIENE UD. LA NARIZ TUPIDA?

Mistol le permitirá respirar fácilmente

GOMA LACA BLANCA y amarilla, ELEFANTE
siempre tenemos un precio especial para Ud. preguntenos,
Ferretería OLAVARRIETA
Neptuno 106, entre Campanario y Perseverancia, Telf. A-9480
LA LLAVE

HOY
CMW -- 600 Kil.
DE 7 A 8 P.M.
LECUONA
POR RADIO

en un programa de "La Casa Life" organizado por la Empresa "Múltiple", con

HORTENSIA COALLA
TOMASITA NUÑEZ
VIRGILIO DIAGO
BOLA DE NIEVE

y la actuación propia de
ERNESTO LECUONA
A LAS 8 P. M.
LA HORA «MULTIPLE»
con la orquesta
«HAVANA CASINO»

y la radio-comedia "Miseria" por el cuadro que dirige Enriqueta Sierra.

Programas "Múltiple" desde las 7 p. m. por la
CMW - 600 Kil.

Piadoso homenaje de cariño a Dulce M. Sainz de la Peña

Fué una gran mujer y un gran corazón. Luchó por Cuba y por la enseñanza

El próximo viernes 8, a las cuatro de la tarde, tendrá lugar en el Cementerio de Colón el homenaje que el Club Femenino de Cuba dedicará a la memoria de Dulce María Sainz de la Peña que era presidenta del Club al ocurrir su muerte, cuyo primer aniversario se conmemora ese día.

Se destacó esta mujer en múltiples aspectos: educadora en el más noble y amplio sentido de la palabra, dedicó más de 20 años de su vida intensísima a la enseñanza como directora del colegio «El Progreso» al recibirse de maestra a la temprana edad de 15 años, primero, y de la Escuela No. 2 después que regresó del destierro. Como patriota, conspiró por la libertad de Cuba, viéndose obligada a ir a Tampa huyendo de la persecución, como emigrada, continuando en su destierro su labor revolucionaria. Esto al mismo tiempo que trabajaba para sostener a su familia, pues su esposo quedó paralítico antes de nacer su cuarta hija. Sus aficiones culturales se manifestaron en diversas obras didácticas como «Teatro Escolar» y, últimamente, su «Moral Infantil». Además nos legó numerosas poesías, verdaderas flores de delicado perfume. Por último como feminista laboró activamente en todas las instituciones que favorecen el avance en todos sentidos de la mujer. Entre sus múltiples obras, todas dedicadas al mejoramiento del niño y de la mujer, se destaca la fundación de la Granja Delfín, en la que erigió un busto a la memoria del que tanto admirara. Esa granja fué la primera tentativa entre nosotros de las hoy llamadas colonias infantiles.

El programa del homenaje, será el siguiente:

1.—Breves palabras por la Presidenta del Club Femenino de Cuba, señora Angela Hevia de Bas.

2.—Datos biográficos, a cargo de la señora Ana Arroyo de Hernández.

3.—Elogio, a cargo del Rvdo. Padre Artega.

4.—Poesías originales de la señora Saínz de la Peña, recitadas por la Dra. Dolores Díaz Ventura.

5.—Resumen a cargo de la doctora María Gómez Carbonell.

6.—Números de música por la Banda Nacional de la Policía.

SUSCRIBASE Y ANUNCIESE EN EL «DIARIO DE LA MARINA»

Crónica Habanera

QUINCE AÑOS

El domingo último cumplió los felices quince años, la encantadora señorita Marcia Ramírez Giralt, quien une a su fina belleza un exquisito temperamento artístico.

La señorita Ramírez Giralt ofreció con tal motivo, un te bailable, que resultó animadísimo y que se celebró por la tarde, en el roof garden del Hotel «Presidente».

DE LAS ISABELINAS

Muy concurrido se vió el bridge party de ayer en el Hotel Inglaterra, organizado por el entusiasta y muy activo Comité de Propaganda de las Damas Isabelinas, que preside la distinguida señora Fela Mederos viuda de Fernández.

Tuvo efecto en horas de la tarde, con la asistencia de las siguientes personas:

Lucrecia Aguilera, señora viuda de Cuadra, señora de Godoy y señora de Kohly.

Isabel Espino de Galguera, María Teresa Gil del Real de Busquet, Josefina Castro de Menéndez, Irene Irizarri de Gil del Real y Matilde Gil del Real de Galdo.

Armanda Martínez de Dardet, Rosa María Snoh,y Julie Farrel de Sánchez.

Mrs. Calixto López, Mrs. José Magriñat, Mrs. Eugenio Torroellas y Mrs. L. E. Gowling.

Mrs. W. E. Haines, Mrs. Rafael Doniphan, Mrs. R. Ciceraro, y Mrs. A. Hernández.

Mrs. Ana Palos. Mrs. Julieta Blanco, Mrs. Gertrude S. Moore y Mrs. Francis Morey.

Clara Ramos de Ruiz Mesa, Pepilla Duany viuda de Fuentes, Josefina Fernández de Ferrer.

Fela Mederos de Fernández, María López de Pérez y María Antonieta Pérez.

EL RECITAL DEL DOMINGO

Mucho entusiasmo ha despertado entre los amantes de la buena música el recital que se celebrará el domingo diecisiete del corriente, a las diez de la mañana, en el gran Teatro Auditorium.

Lo ofrece Asunción García, soprano ligera de relevantes cualidades y técnica insuperable, quien ejecutará un lindísimo programa donde figuran obras de alto interés.

Entre ellas se escucharán las arias de Traviata y Lucía, el «Tema Variaciones» de Proch, tan difícil y atractivo, así como una serie de canciones antiguas y el lindo vals «Voci di Primavera».

También nos ofrecerá interpretaciones de Canto Indio, Ave Lira y Escucha el Ruiseñor, de Lecuona.

Será acompañada al piano por el maestro Vicente Lanz, y en algunas obras con obligado de flauta por Manlel Duchesne.

CASINO ESPAÑOL

Estuvo de fiesta el domingo último, el prestigioso Casino Español de la Habana, en su hermosa residencia del Paseo del Prado.

Un té bailable, que congregó una selecta concurrencia de socios, familiares e invitados.

Se bailó muy animadamente con la orquesta femenina «The Jazz Queen», que amenizó hasta entrada la noche.

He aquí una relación de las damas que asistieron.

Señoras: Sabina Echeguren de Pardías, esposa del presidente del Casino p. s. r., señor Bernardo Pardías.

Pilar Trías de Ibáñez, María Alonso de Arena, Rosario Díaz de Calonje, Sra. viuda de Iglesias, Sarah F. de Caso, Francisca Paz, Rosa Llanes de Hernández, Sira García, Mercedes Cano de García, Sra. Toledo de González, Regina R. de Vázquez, Julia R. de Lescura.

Canda Alvarez de Castro, Teté Cuervo de Real, Sra. Martínez de Suárez, Gloria R. de Martínez, Angela G. de Lorenzo, Carmen Ruisánchez de Dorado, Providencia León de Moré, Angelina R. de Hernández, Marusa F. de González Corzo, Dulce Briñas de Heria, Teodora de Aldecoa, María Paredes viuda de Santalla, María Oliva de Otero, Ismaela Infante de Figarola.

María Piloto de Martínez, Lola C. de Gispert, María Fleitas de Montesinos, Fidela Hernández.

Carmen Pérez de Peón, Conchita Viñas de Roldán.

Nena Magriñá de Simó, Rosario Mas de Urioste, Elena C. de Yáñez, Virginia G. Sanguily de Ortiz, Carmita Valdés Cabaleiro de Ibáñez, Leonor Cervera de Martín, Bebita Correa de Reboredo, Bebita García Muro de Toledo.

Isabel G. de Valdivia, Catalina Munguía de Alejo, Dolores Iturmendi de Soler, Zoila Raymat de Carreras, Esther Ruibal de Padilla, Cuca G. de Díaz Granda, Estela Bárcenas, Fe Menéndez de Santeiro, Nenín López de Méndez, Isolina Cuervo de Fernández Viña.

Elisa G. de Roca, Sylvia Ramírez de Ortiz, Violeta G. de González, Josefina Menéndez de Cienfuegos, Isabel Espino de Galguera, Blanca R. de Villadoniga, Matilde P. de Aguilera, Estrella López de Ullastres, Clemens Lescure de Ullastres, Adolfina Chicoy de Galletti, Esmeralda Piedra de Llaca.

Emelina Castaño de Enríquez, Rosita Rodríguez Muro de G. Faced, Graciela Miró de G. Comesañas, Ofelia Vidal de G. Comesañas, Lupe Marco de Acevedo, Sara Linares de Sardiñas, Carmen Cullell de Román, Hilda Bello de Rodríguez Lamut, Adelaida Figarola de Navarro, Angelina Martínez de Figarola.

Teté Romero de Quirós, Fabiola Martínez de Montejo, Celia G. de Sánchez, Gloria Mendizábal de Morales, María Suárez de Cabrera, Herminia N. de Larcada.

Cira Rodríguez de Andreu.

Carmelina Maresma de Montero.

Noemí Cancio de Gil, Hortensia Fortún de D-Ford, Amparo Cabrera de Inclán, Mercedes V. Gallol de Ibáñez, Isabel Ros de Argain, Sra. de Bouza, Conchita Lubián de Mont Ros, Librada de la Vega de Fernández, Sra. del Riesgo, Consuelo Inclán de García, Mercedes Michelena de Poblet, María J. Ruiz de Agra, María Martínez de Firmat.

Zoila Castillo de Seoane, Modesta Lazo de García, Gloria Marban de Rodríguez Fuentes, Esperanza Castillo de Cabrera, Emma Fernández de Lorenzo, Cira González viuda de Rodríguez, Carmen Navarro de Acosta, Avelina G. de Pérez Barro, Herminia Olózaga de D'Angelo, señora de Lage.

María Luisa Farías de Campanería, Herminia Campanería viuda de Montalvo, Sra. de Varela Zequeira, Josefina de la Parra de García Benítez, Josefina M. de Alvarez.

Señoritas:

Margot Blanco.

Freddy Calonje, Beatriz García Benítez, Siomara Guerrero, Rosita Añón, Dulce y Mercy Heria.

Ofelia Vázquez, Gloria Güell, Loló Gutiérrez, Olga y Nena Montalvo y Dalia Campanería.

Lydia Galletti.

Esperanza Bárcenas.

«Narité» García.

Mercy, Amparo y Carmita Menéndez Pérez.

Dora García Comesañas, Higinia Díaz, «China» Puig, Julita de la Osa, Ana Julia, «Mara» y Marta Gil, Estrella D'Ford, Rosita y Paquita Alvarez Alonso, Berta Galletti, Santa Suao, Eulalia Lezama, Enid y Jocelyn Pantoja, Cloty Rodríguez, Nina Masson, Chichia Rey.

Renée Caso, Rosita Rodríguez Suárez, Angelita Sanz, Mercy Martínez de Villavicencio, Solita G. Romero, Teté Gispert, Edilia del Prado, Ana Clotilde Flores, Lolita y Esther Ullastres, Aurora Castaño, Pura García, Esperanza, Luisa y Antonia Iglesias, Vera Hernández, Esperanza G. Casariego.

Dora Valdés, Ada Arnao, Nena y María Herminia Alvarez Fuentes, Carmen Suárez, María Luisa G. Casariego, Juanita Montesinos, Mercy Fleites, María Antonia de Pedro, Soly Xary y Rudy de Arregui; Aurorita Oyarzun, Cuca Rodríguez, Mercedes Victorero, Rosalina Sánchez, Isabel Menéndez, Aida Muñoz Rodríguez, Adriana León, Margot Fominaya, Carmen y Beba Agra.

María del Carmen Varela Zequeira, Hortensia Lage, Mercedes Valdés, Dora Valdés de la Paz, Margot Pérez Barros, Hortensia D'Angelo, Mercy Andreu, Alicia e Hilda Dobo, Lilian Acosta, Cuca Martínez, Cuca Fernández Llano, Teresa Alejo, María Bernal, Nona Calvo, Antonia Rodríguez, Marina Gómez Boada, Marta Rodríguez, Mercy Cruz, Nena y Mary Firmat, Elsa Aymerich, Amparo y Esther Olivera.

Libradita Fernández de la Vega, Zenaida Mont'Ros, Cira Vidal, Caridad Moreno, Evans del Riesgo, Gloria Martínez, Mercy Poblet, Marta Michelena, Lala Molinero, Mercedes Arisqueta, Gloria Casas, Elina y Otilia Sainz, Clarita y Altagracia Miró, Marina Argain, Bebita Clarens, Olga de Piedra, Laudelina Iturmendi, Margot Anceaume.

Josefina Fernández Cienfuegos y Carmita y Laude Dorado. Melba y Cuca Díaz.

María Antonia y Laura García Lazo.

Emma Rodríguez Fuentes, Ninita D'Angelo.

Clara y Cristina Barillas.

Mrs. Charles J. Charles.

Esther Menéndez Bofill, Nise Montero, Graciella García, Estela Boada, Alicia Santalla, Nena Rodríguez Mesa, Dulce Otero, Adita Martínez, Josefina Suárez Lopetegui.

Gardenia Escalera.

Graciella Gálvez Aluija y Celia Pellicer, Tita, Rosa Inés y Argelia Moré; Conchita Roldán Viñas.

Para el próximo sábado anuncia el Casino Español la celebración de su segundo baile de trajes de la temporada de carnaval.

Fiesta que amenizará la orquesta de los hermanos Martínez y el aplaudido Septeto Matancero.

Esta fiesta ha de resultar tan lucida como las anteriores.

Un nuevo triunfo para el Casino y para su brillante Comité de la Casa.

(Continúa en la página SIETE)

A los VECINOS del BARRIO DE SANTOS SUAREZ

Queriendo instalar su casa social el "CLUB DEPORTIVO LA ESTRELLA", en esta barriada, hacemos esta llamada a todos los vecinos que tengan una casa propia para un CLUB y que estén dispuestos a cederla mediante una espléndida GRATIFICACION.

Avisad al apartado 686, o al teléfono I-3101.— Señor Aurelio García, Secretario.— Fábrica de Chocolates "LA ESTRELLA".— Buenos Aires 33.

LA GRAN VENTA DEL CORTE

PRIMAVERA

VERANO

LA UNICA EN CUBA
¡MILES DE CORTES DE VESTIDOS!
A LA MITAD DE SU VALOR

LUZCA LA ELEGANCIA DE NUESTRAS TELAS

Venga a ver el más extenso y variado surtido en sedas Estampadas y Color Entero, para las Estaciones de Primavera y Verano, Bellísimas creaciones traídas exclusivamente para esta casa.
COMPRUEBELO, HACIENDONOS UNA VISITA
SEDAS ESTAMPADAS.

CHIFFONES Franceses Estampados de $1.25 vara. CORTE DE 4 VARAS . . 2.45
SEDAS TROPICALES Estampadas, de $1.25 vara. CORTE DE 4 VARAS . . 3.05
RAYONES Estampados de 40 cts. vara. CORTE DE 4 VARAS . . 98c.
CREPES de sela Estampados de 75 cts. vara. CORTE DE 4 VARAS . . 2.38
GEORGETTE Romano Estampado, de $1.25 vara. CORTE DE 4 VARAS . . 2.95
RAYONES Estampados clase extra de 50 cts. vara. CORTE DE 4 VARAS . . 1.45
CREPE de Seda Estampado Clase Extra, de $1.00 vara. CORTE DE 4 VARAS . . 2.65
TAFETANES Escoceses de $1.25 vara. CORTE DE 4 VARAS . . 2.85
VOILE CHIFFON de seda Estampado de 30 cts. vara. CORTE DE 4 VARAS . . 56c.

SEDAS COLOR ENTERO

CREPE MONGOL Clase extra, en 70 colores, de moda de 70 cts. vara. CORTE DE 4 VARAS . . 1.84
TAFETAN clase extra en 60 colores de moda, de $1.25 vara. CORTE DE 4 VARAS . . 3.45
FLAT CREPE de seda pura de 90 cts. vara. CORTE DE 4 VARAS . . 2.65
MOARES de Gran Novedad, en 30 colores de moda de $1.75 vara. CORTE DE 4 VARAS . . 4.15
GEORGETTE Romano Francés en 60 colores de moda de 90 cts. vara. CORTE DE 4 VARAS . . 2.45
FUJI DE SEDA en 30 colores, de 40 cts. vara. CORTE DE 4 VARAS . . 1.25

HOLANES DE HILO! DOS OFERTAS ESPECIALES S MANTELES DE HILO

HOLANES DE HILO PURO FRANCESES, ESTAMPADOS DE 90 CTS. VARA CORTE DE 4 VARAS POR: 2.25

10.000 MANTELES DE HILO DE 2 VARAS DE LARGO CON 4 FRANJAS, QUE VALEN a $2.00 1 MANTEL POR: 1.14

¡GRANDES OFERTAS ESPECIALES!

1 PIEZA de tela antiséptica, de 18 pulgs. ancho, con 11 varas por . . . . 88c.
1 PAR MEDIAS de seda, en chiffón y semidobles, colores más de moda de $1.25 par a . . . . . 78c.
1 CARTERA de Piel sintética en blanco y colores por . . . . . 37c.
1 CAMISA Para Caballero de alta calidad, que valen $1.50 por . . . . 92c.
1 REFAJO Piel de Angel, con precioso encaje que vale $1.00 por . . . . . 95c.
1 TRAJE de Warandol para niño, «Indian Head», garantizado, que vale $1.25 por . . . . . 50c.

OTRAS SEDAS COLOR ENTERO

También hemos acabado de recibir, otro extenso surtido en Sedas Color Entero, que no relacionamos, donde se reflejan los tejidos más de moda, y la gama más brillante de finos coloridos, y que hemos marcado a precios sensacionales, nunca vistos. — Pídanos una demostración.

Hotel «Nueva Isla» EL MAS CENTRICO

NOTA IMPORTANTE
Para los pedidos del interior, es indispensable enviar el importe de los gastos de Express. Menéndez Hnos.

LA NUEVA ISLA
LA CASA DE MEJORES ARTICULOS Y MAS BAJOS PRECIOS
HABITACIONES SOLAMENTE DESDE $1.00
HABITACIONES CON COMIDA DESDE $1.75

Hotel «Nueva Isla» EL MAS FRESCO

EL CUADRO de la SORPRESA

Señora o Señorita: vea este cuadro al trasluz y quizás reciba Ud. una agradable sorpresa.

PARA DOLORES, CATARROS, FIEBRES
SELLO LAZO INSTANTANEO

Estado del Tiempo

Nota del mediodía del martes:

Domina el estado del tiempo en Cuba el centro de altas presiones cerca de las Bermudas, extendidas hacia el oeste hasta el extremo oriental sur de los Estados Unidos. En el resto de los Estados Unidos hay bajas presiones extendidas sobre México y casi todo el Golfo.

Pronóstico para hoy miércoles: Buen tiempo; subiendo algo más las temperaturas. Vientos del nordeste al sur llegando a brisote.

Observatorio Nacional.

M.E.C.D. 2016

Escenario y Pantalla

CAMPOAMOR: «HABIA UNA VEZ DOS HEROES»

Las películas de dibujos animados —cuya boga es cada día mayor— señalaron el triunfo de los muñecos en la pantalla. Betty Boop, el Gato Félix, el Conejito Blas se hicieron tan famosos—y que la gente seria nos perdone—como Greta Garbo, Charlie Chaplin o Douglas Fairbanks. El uso de los tres colores, magníficamente combinados en esa obra maestra del cinema que es el cartón de «Los pingüinos», ha consolidado la victoria de los fantoches en el cine. Ya no es sólo la preponderancia de la línea, de la armonía y del ritmo—de la pura forma dinámica—sobre el personaje y la anécdota, sino la fiesta del color, complementando y potenciando el suceso.

Faltaba, sin embargo, el triunfo en alta escala del muñeco real, del muñeco de tres dimensiones, elemento de arte al margen del tiempo, pues las farsas de los retablos son los únicos espectáculos del mundo que no tienen edad. Se exhibió entonces una película que no fué apreciada entre nosotros en todo lo que vale. Aludimos a «A yo soy Susana», con Lilian Harvey como protagonista. Esa película fué la apoteosis del muñequito cinematográfico. Las marionetas de Podrecca, utilizadas como actor ingenuo y decorativo, se «robaron» el «film», como suele decirse. Se vió en esa producción cómo el fantoche duplica en la pantalla la significación estética que intrínsicamente posee. Lo que hay en el muñeco de grotesco o de trágico, de frívolo de trascendente, de pagano o de místico, lo pudimos ponderar también con mucha eficacia en el juego de iconos bizantinos que utiliza Josef Sternberg en su suntuosa «Catalina de Rusia».

Pero estábamos en el muñeco-dijo, en el muñeco-hombre o en el muñeco-ídolo. Nos faltaba realizar la inversión, para cerrar el proceso de la conquista del cine por los muñecos. Nos faltaba asistir al triunfo del hombre-muñeco. Y esto es lo que nos proporcionó ayer esa admirable producción que, con el título de «Había una vez dos héroes», se estrenó en el «Campoamor».

En esta película desaparecen lo somático y lo psíquico del actor, para quedar exclusivamente su culto, su «hábito externo», como se dice en la jerga forense. Estamos en el país de los juguetes. Desde la primera actriz hasta la última comparsa, cada uno tiene asignado su muñeco. Hay muñecos malos y muñecos buenos, como en la vida, y simpáticos y antipáticos y bellos y feos.

Los mismos Stan Laurel y Oliver Hardy, aunque pretenden hacer papeles de hombres en el reino de las marionetas, se comportan como fantoches. Bergson ra observado lo que de «mecánico» hay siempre en lo cómico. Lo cómico implica rigidez, automatismo, muñequismo en suma. De ahí que el actor cómico y preferentemente el «clown» nos dé casi siempre la sensación del fantoche. El pergeño de un Chaplin, de un Buster Keaton, de un Laurel, de un Hardy, postulan, aun sin proponérselo ellos, actitudes y gestos de autómatas. De ahí la frecuencia con que los fabricantes de juguetes utilizan sus figuras para la confección de sus muñecos.

Pero volviendo a la película, diremos que es un prodigio de gracia, de ingenuidad, de fantasía. A la frescura y al colorido de un cuento de Grimm o de Perrault, añade ese gracejo peculiar de los fantoches en movimiento.

Tecnicamente, se han vencido dificultades extraordinarias, lográndose aciertos de escenario, de composición y movimiento de figuras que acreditan a esta película como una de las grandes producciones que han salido modernamente de Hollywood. El pasaje final, cuando los espantajos invaden la tierra de los juguetes y son batidos por un ejército de soldaditos de madera, es de un dinamismo, un interés y una eficacia fotogénica insuperables.

Aparte de esto, la película resulta en extremo jocosa y entretenida, contribuyendo a ello la ligera parte musical y la actuación siempre celebrada del Gordo y el Flaco.

Francisco ICHASO.

NACIONAL
HOY. Desde las 3½
Mary Morris
LA HIENA de la 5a. AVENIDA
40 y 50¢

NEPTUNO
HOY Desde las 2½
J. Crawford
Encadenada
La BAILARINA
20 y

FAUSTO
HOY Desde las 3½
Warner Baxter
MUJERES PELIGROSAS
y
Soldy Eilers
NO ME DEJES
20 y 30¢

En el NACIONAL Irene Dunne y JOHN BOLES
:::: Sábado 9 :::: Otra vez juntos
LA EDAD de la INOCENCIA
Película R.K.O. Radio

«HABIA UNA VEZ DOS HEROES» EN EL CAMPOAMOR

A teatro lleno, «a reventar», fué estrenada ayer y se repite hoy en todas las tandas, hasta el lunes inclusive, la archi-simpatiquísima comedia musical «Había una vez dos héroes», por los «reyes de la risa», Stan Laurel y Oliver Hardy, (el gordo y el flaco). Noventa minutos de sana alegría...! Noventa minutos de optimismo...! Noventa minutos de felicidad...! Fantasía, romance y comedia son los tres ingredientes que hacen de «Había una vez dos héroes» una película para todos los gustos y que deja en todo el que la vea un gratísimo recuerdo. Completa el programa de risas el cartón en colores «Tierra de la alegría» y la graciosísima comedia «Trapos y tropiezos», por Zasu Pitts y Thelma Todd.

El martes un grandioso estreno Universal: «El hombre que reclamó su cabeza», por Claude Rains, Joan Bennett y Lionel Atwill. Esta película mereció los honores de cinco estrellas en la revista «Liverty», donde el máximum de clasificación son cuatro estrellas. «El hombre que reclamó su cabeza» dejará un recuerdo imborrable a todos los que la vean, pues es un drama intensísimo y en él hay una revelación valiente... Sensacional...!

MUSICA Y MUSICOS

LA CORAL DE LA HABANA

Aproximase el concierto que tiene señalado para el viernes 8 a las 6 de la tarde en el Principal de la Comedia, la Sociedad Coral de la Habana.

Esta magnífica entidad artística, que tan seria y admirable labor educativa viene realizando en nuestro medio, prepara un programa ameníssimo y de indudable valor musical.

Doce obras lo integran a cual más atrayente. A las época de la polifonía pertenece el Ave Verum Corpus de Joaquín Despres; figuran también dos motetes de Victoria, el bellísimo Aleluya de Haendel y varias obras de autores españoles tale como el poema coral «La Mare de Deu», de Nicolau y «Les Fulles Seques», de Morera.

Se cantará a petición «En mi rancho bonito», del conocido maestro Rivera Baz.

Las localidades al precio de un peso la luneta y 50 centavos delantero de butaca, pueden obtenerse en la contaduría del teatro.

EL RECITAL DEL SABADO

Celia Navarro, joven soprano, llevará a feliz realización su recital de canto el sábado próximo día 9, en el Hotel Nacional.

Comenzará a las 5 y media de la tarde.

En primera parte figuran el aria de Le Nozze di Figaro, «Voi che sapete», «Songs my mother tayght me», de Dvorak y «Sueño de amor» (Liebestraum), de Liszt-Schipa.

A continuación ejecutará al piano tres obras de Chopín la notable pianista Emma Badía. Son ellas: Berceuse, Vals póstumo en Mi menor y la Balada en La menor.

De la ópera verdiana «La Forza del Destino» cantará la señorita Navarro el aria «Me pelegrina ed orfana» y la gustada «Vissi d'Arte», de La Tosca de Giaccomo Puccini.

Emma Badía interpretará después la Sonatina de Ravel, terminando este atractivo programa con un grupo de canciones, así: Au Printemps, Gounod; Madrigal de Chaminade; Pale Moon por Knight-Logan; estreno de «Era Blanca y pura», canción del joven compositor cubano Maristany, cerrando con la deliciosa canción de José Mauri Esteve, «La Niña Tropical».

El profesor Jascha Fischermann acompañará a Celia Navarro.

N. B.

Fué anulada la pensión de $720 a Elisa Carral

Ha recibido el Dr. Edreira el proyecto de ley que ampara la Federación de Jubilados

En la tarde del día 2 del corriente celebró sesión ordinaria el Consejo Directivo de la Federación Nacional de Jubilados, tomándose los importantes acuerdos que siguen:

1º—Se dió lectura al Proyecto de Ley con que dió cuenta la Comisión Legislativa, siendo aprobado con ligeras modificaciones; el doctor Edreira presente en la Junta, se hizo cargo del mismo para presentarlo al Consejo de Estado en la próxima sesión. La Junta tomó el acuerdo de consignar un voto de gracias para la Comisión Legislativa por esa labor. Dicha Comisión la componen los doctores Barrueco, Oscar Soto, Enrique Porto y el propio Edreira.

2º—El Presidente dió cuenta de haber logrado la nulidad del auto de la Audiencia que concedió una pensión a la señora Elisa Carral que iba a percibir de pago inicial cerca de $5,000 y una pensión anual de $720. Se acordó felicitar a la presidencia y al doctor Edreira y participar al Magistrado de la Audiencia, doctor Azcárate, ponente del auto anulativo la satisfacción con que el Consejo ha visto el acto de justicia realizado por al Audiencia a propuesta suya, y hacer extensivo ese voto de gracias a la Sala en pleno.

3º—Informar al señor Orlando Silva, Presidente de la Delegación de Camagüey, el gusto con que el Consejo se ha enterado de la carta que dirige al señor Sierra en relación con la censurable actuación de los médicos, los Tribunales y de los Jefes de Departamento cuando intervienen en las Jubilaciones forzosas; pidiendo drásticos acuerdos que ponga coto a tanto desafuero. Como ya en el Proyecto de Ley se provee sobre esos extremos se acordó dirigir escrito al Presidente del Tribunal Supremo y a las autoridades, basándose en los monstruosos procedimientos que se llevan a cabo en la tramitación de dichas jubilaciones. La Junta premió con un cerrado aplauso la lectura de la cívica y bien redactada carta del señor Orlando Silva.

4º—El Tesorero informó que con el ingreso hecho en el Banco el día de ayer la Federación tenía depositada la suma de $650 libres de todo compromiso, pues se habían pagado todos los gastos de febrero y además, tenían en su poder algunas decenas de pesos más. La Junta tributó un aplauso al señor Tesorero, Oscar Núñez, por su dijigencia y honradez en el desempeño de su cargo.

5º—Acordó la Junta darse por enterada de la disculpa que el doctor Somodevilla daba por escrito, como Secretario de la Sociedad que preside el doctor O'Farrill por no haber asistido dicha entidad a la gentil invitación que se le hiciera para la Junta general de la Federación que tuvo efecto el 31 de enero pasado.

PIDA SU SACA DE CARBON
ALU.-8282
"EL ALMACEN"
FUNDADO EN 1900. G. IGLESIAS.

UNA BALADA GALLEGA EN EL CONCIERTO QUE DARA LA CORAL DE LA HABANA

Entre las obras folklóricas que va a cantar la Coral de la Habana, en su concierto del viernes 8 a las 6 p.m. en el teatro de la Comedia, se destaca como de extraordinaria importancia la hermosa balada gallega «Negra Sombra» armonización a cinco voces mixtas realizada magistralmente por el P. Nemesio Otaño, compositor vasco, de la conocida melodía gallega de Juan Montes, y que se inspira en una poesía de Rosalía Castro. Es esta composición musical de gran mérito, pues en ella ha conseguido el compositor dar la impresión de obsesión angustiosa y de vago ensueño que encierra la poesía de Rosalía Castro. La ejecución de tal obra entraña serias dificultades, pues no es solamente difícil en su entonación y tesitura sino también en su intención artística, tratado de evocar el ambiente sonoro del paisaje gallego y su infinita melancolía.

Además de esta obra, se estrenarán también **dos bellas canciones** de Adolfo Salazar; un impresionante **Ave Verum** de Des Prés, compositor neerlandés del Siglo XV, y **dos motetes** de Victoria; **Aleluya** de Haendel; **«la Mare de Deu»** de Nicolau; **«El Cant des Aucells»** de Millet, **«Flors de Maig»** de Clavé, **«les Fulles Seques»** de Morera y **«En Mi Rancho Bonito»** de Rivera-Bazz. Las localidades son a base de $1.00 luneta.

NOTAS

NACIONAL: EXITO DE «LA HIENA DE LA 5ta. AVENIDA»

Película de misterio, sensacional historia de una mujer de espíritu diabólico, verdadera encarnación del mal, «La hiena de la Quinta Avenida» o «La mujer Frankestein» que interpretan Mary Morris y Evelyn Venable, tenía que triunfar en el público habanero, de un tan depurado sentido crítico. Y ese triunfo de ayer, tendrá plena confirmación hoy, cuando se exhiba en todos los turnos del «Nacional»—desde las 3 y 30 hasta las 11 y 30.—Precios corrientes: 40 centavos hasta las 6 y 30; 50 cts. después; niños 20 centavos).

Conjuntamente con «La hiena de la Quinta Avenida», tendremos ocasión de aplaudir el cartón en colores «La diosa Primavera», «sinfonía onta de Walt Disney, que obtuvo el primer premio en la Academia de Arte de Hollywood y al que la crítica habanera ha dedicado menciones especiales.

«La edad de la inocencia», la última producción de John Boles e Irenne Dunne, la pareja consagrada por una serie sucesiva de triunfos cinematográficos, será presentada a todo tenor por el «Nacional» el sábado próximo. «¡Nunca estuvieron los dos tan sublimes!», expresó, entusiasmada, la crítica norteamericana, al ver «juntos otra vez» a los grandes intérpretes.

«Melodrama trasatlántico», con Gene Raymond y Nancy Carroll, ya está en cartera.

Pronto: «Los Cuates Castilla», exquisitos trovadores mexicanos.

MAÑANA: «INCONSTANCIA» EN EL ENCANTO

Se exhibe hoy por última vez la gran producción Warner recientemente estrenada, con el sugestivo título de «Encantos de la vida», de los que son principales intérpretes el popular Dick Powell, Josephine Hutchinson, John Hollyday y Frank McHugh.

Mañana, estreno de «Insconstancia», producción Fox que nos muestra nuevamente unidos la simpática pareja Gaynor-Farrell, los artistas que tanta popularidad adquirieron con su actuación en «El séptimo cielo». Además de Janet Gaynor y Charles Farrell, actúa también otra pareja ideal, Ginger Rogers y James Dunn. Un drama romántico, conmovedor y de verdadero encanto cuya acción se desarrolla en California y Nueva York y una de las escenas más importantes presenta un viaje trascontinental en aeroplano. En «Inconstancia», luce Janet un traje que sólo costó un peso.

El lunes: «Cuando New York duerme», por Helen Twelvetrees, Alice Faye, Shirley Temple y Spencer Tracy. El jueves, la maravilla musical Warner «Paseo del amor» (Flirtation Walk), por Dick Powell, Rubby Keeler, Patt O-Brien y Frank McHugh.

EL VIERNES: «CECILIA VALDES» EN EL MARTI

Para el viernes está anunciada la reposición de la obra cumbre del teatro cubano «Cecilia Valdés», cantada por la reina del ritmo criollo Rita Montaner, Miguel de Grandy y Arturo Vila. A no dudar, el viernes será pequeño el «Martí» para dar cabida a tanto público como asistirá.

Esta noche, en la tanda inicial, a las 8 y 45, «Soy tuya», comedia lírica, de Pepín Rodríguez y Rodrigo Prats.

A las 10 y 30, «Bolero», de Francisco Meluzá Otero y Antonio Castells, con música de Rodrigo Prats, cantada por Miguel de Grandy.

El martes: homenaje a Armando Zapata y Ruper Fernández. Estreno de «El Gran Caimán», de C. Robreño y R. Prats. Rita Montaner hace en esta obra una verdadera creación en el cuadro titulado «Rapsodia de la Habana antigua».

Carmita Ortiz y Julio Richards, bailarán el famoso «Continental». José Sánchez Arcilla escribe «El enemigo número uno». Muchas novedades.

DE LA SOCIEDAD «PRO-ARTE MUSICAL»

La Junta General extraordinaria celebrada anoche, ha aprobado el acuerdo de la Directiva de abrir el segundo balcón, sin cuota de ingreso, con asiento fijo y dos pesos de cuota mensual. Estos socios podrán disfrutar de las clases que ofrece la sociedad y de todos sus espectáculos.

El viehrnes próximo tendrá lugar en el salón de actos de «Pro-Arte Musical» un recital de piano por la pequeña artista Mihri Martínez Bañas, que le brindará oportunidad de lucir sus brillantes facultades. La inteligente niña es discípula de la señorita Pura López.

«Coppelia», el bellísimo ballet de Leo Delibes, será ofrecido exclusivamente para los socios el martes 12 del actual a las 5 p. m. El maestro Yavorsky presentará a sus alumnos más notables, estando los papeles principales a cargo de la niña Alicia Martínez y del joven Alberto Alonso. La presentación de esta obra, que será montada a todo lujo e interpretada por una orquesta que dirigirá Amadeo Roldán, constituirá uno de los acontecimientos artísticos más importantes de los ofrecidos por la sociedad «Pro-Arte Musical».

La agraciada hoy es la dama:

Srta. Dulce Ma. Lanuza.
Calle 2 esquina a 21.
Vedado. Habana.

(Quien presentando este cuadro en las oficinas de la REAL SILK en dicha Ciudad, recibirá GRATIS el par de medias de seda 100%, que diariamente regala la REAL SILK. Si Ud. quiere saber como se puede obtener un par de medias de seda gratis, recorte el CUADRO DE LA SUERTE y envíelo a la REAL SILK. Al presentarse la agraciada debe presentar esta hoja completa del DIARIO DE LA MARINA.

Una llamada telefónica será atendida por uno de nuestros Representantes

Plácido No. 3 REAL SILK Telf. M-6023
HABANA

—75 Oficinas en la República — No se venden en las tiendas—

CARTEL DEL DIA

POR LOS TEATROS:

MARTI: A las 8 y 45: «Soy tuya». A las 10 y 30: «Bolero».

POR LOS CINES:

NACIONAL: A.3730.—A todas horas: «La hiena de la 5ta. Ave.», con Mary Morrys, comedia y «La diosa primavera».

CAMPOAMOR: A.7054.—A todas horas: «Había una vez dos héroes», con Stan Laurel y Oliver Hardy; comedia y revista.

ENCANTO: A.4433.—A todas horas: «Encantados de la vida», con Dick Powell; comedia y revista.

AUDITORIUM: «El chico millonario» y «Las aventuras de Collini».

FAUSTO: «Mujeres peligrosas» y «No me dejes».

NEPTUNO: «Encadenada» y «La bailarina».

PAYRET: «Vivir para soñar» y «Justicia femenina».

RIVIERA: «En malas compañías» y «Basta de mujeres».

RIALTO: «Doña Francisquita» y «No se lo digas a mamá».

REGINA: «Doña Francisquita» y «No se lo digas a mamá».

TRIANON: «El encanto del hogar» y «El expreso de Oriente».

PRADO: «Barreras infranqueables» y «El terror vuelve».

LIRA: «A tu salud» y «Desde Eva».

INGLATERRA: «Cleopatra» y «Los rompecabezas».

WILSON: «Cleopatra» y «Los rompecabezas».

MENDEZ: «Imitación de la vida» y «Caballeros rústicos».

VERDUN: «El dilema de una mujer» y «El abogado de la mujer».

CUBA: «El ángel de los muelles» y «Dejada en prenda».

ROJO: «Párese y aplauda» y «El valor de Charlie Cahn».

FLORENCIA: «Mister X» y «La novia del artista».

LARA: «Imitación de la vida» y «Cuando el amor muere».

OLIMPIC: «Dejada en Prenda» y «El crimen del Vanidades».

MODERNO: «A tu salud» y «Párese y aplauda».

VEDADO: «Wonder Bar» y «Su último beso».

BELGICA: «El testigo oculto» y «El precio de un beso».

VIOLETA: «Así ama la mujer» y «Nacida para el beso».

UNIVERSAL: «Tiburón» y «Doble secuestro».

MARAVILAS: «La mano invisible» y «La cena de los acusados».

APOLO: «Su último beso» y «El payaso del circo».

NIZA: «Seamos salvajes» y «El hombre en el bosque.

GACETILLAS

«EL CHICO MILLONARIO» EN PRADO

La Empresa del simpático teatro «Prado» de Prado y Trocadero anuncia del 7 al 11 de marzo el estreno de «El chico millonario», farsa exquisita colmada de lujo y esplendor, una comedia espectacular que ha costado una fortuna y en la cual se hace gala de extraordinaria grandeza y suntuosidad. Eddie Cantor, el inimitable cómico está «maravilloso» en esta comedia.

¡Doscientos mil pesos! ($200.000.00) costó la fantástica presentación en tecnicolor de las escenas finales de la gran comedia «El chico millonario». Mujeres, música y amor, este es el mejor adorno de las magníficentes escenas de esta fantasía musical en que el lujo, la intriga y el interés son factores que realzan el valor de esta estupenda obra.

AUDITORIUM: «EL CHICO MILLONARIO»

Hoy es día de moda en el «Auditorium» de Calzada y D, Vedado, teléfono F-4455, estrenando en sus tandas de 5:15 y 9:45, con una revista, la super-comedia musical de Samuel Goldwyn titulada: «El chico millonario» gran creación del popular actor Eddie Cantor y Ann Sothern George Murphy, las esculturales «Goldwyn Girls» y con el último rollo en preciosos colores. En los turnos de 4:00 y 8:30, presenta el estreno de la super-producción «Las aventuras de Cellini» por Fredric March y Constance Bennett.

Mañana: A las 4:00 y 8:30: A petición «La Casa de Rothschild» por George Arliss. A las 5:15 y 9:45: «El chico millonario» por Eddie Cantor. Sábado y domingo: Dos grandes estrenos: «El Encanto del Hogar» por Shirley Temple y el sensacional drama de acción «Una mujer fué la causa» por Nancy Carroll.

FAUSTO: «MUJERES PELIGROSAS»

Dos grandes atracciones forman el programa de «Fausto» hoy.

Una de ellas figura en los turnos de las 3 y 30, 6 de la tarde y 10 p. m. Se trata de «Mujeres Peligrosas», por Warner Baxter y Rochelle Hudson. Interesantísimo «film» que tiene por tipos centrales un novelista popular y una romántica provincianita que llega al suicidio por su amor.

La otra es «No me dejes», comedia de finos valores en la que luce sus facultades artísticas y su graciosa belleza Sally Eilers, la estrella de la Fox. Irá en la matinée y a as 8:30.

Todas las sesiones contarán con selectas variedades.

Precios: 20 centavos hasta las 6 y 30: 30 centavos después; niños 15 centavos a todas horas.

Jueves 7, el acontecimiento que el público espera impacientemente: estreno de «El Tango en Broadway», por Carlos Gardel.

NEPTUNO: «ENCADENADA»

Queriendo ofrecer un homenaje a Joan Crawford una de las artistas predilectas del público, la empresa de «Neptuno» ha combinado para hoy unas sesiones extraordinarias con estas dos películas de ella:

A las 2:30, 5 y 30 y 9:30 «Encadenada», su última creación, en la que secundada por Clark Gable y Otto Kruger realiza una labor brillantísima animando el papel de una mujer que loca de amor por un hombre se entrega a otro por gratitud.

En la matinée y a las 8:15: «La Bailarina». En este «film» precioso actúan como «co-estrellas» dos de los mejores galanes jóvenes con que cuenta el cine: Franchot Tone y Clark Gable.

Además, variedades.

No se han alterado los precios. La luneta y preferencia valdrán igual que siempre: 20 centavos a todas horas.

Mañana: «Ahora y siempre», por Shirley Temple y Gary Cooper.

PAYRET: «VIVIR PARA SOÑAR»

Dos grandes estrenos Universal tiene hoy «Payret», «Vivir para soñar» de Russ Columbo el tenor de Voz de Oro, con bellos números musicales y «Justicia Femenina». Primera película de Hollywood en que triunfa un cubano César Romero con Fay Wray. Además la comedia: «Que me casen» cartón en colores «Duendes salvadores y la revista Universal».

Precios: 20 centavos luneta y butaca y asiento de palco. Mayores hasta las 6 y media y 30 centavos después. Niños 15 centavos. Tertulia o Paraíso 10 centavos.

Mañana: A petición de numerosas familias: «Imitación de la Vida».

Solamente mañana: «La película que ha conmovido al Mundo. También «Justicia Femenina». Mañana es un día que usted no debe faltar en «Payret».

RIVIERA: «EN MALAS COMPAÑIAS»

Hoy en las tandas elegantes de 5:15 y 9:45 se estrena la interesante producción por Silvia Sidney y Fredric March: «En Mala Compañías» revista cartón y variedad. A las 4:15 y 8:15 «Basta de Mujeres» por Edmund Lowe y Víctor McLaglen.

Mañana: Jueves gran matinée a la 1 y 30: estrenándose la gran producción hablada en español por el Rey del Tango Carlos Gardel que se titula: «El tango en Broadway» exhibiéndose además la producción por Helen Twelvetrees Un bello paraíso revista cartón y variedad.

Sábado 9: «Barreras Infranqueables» por Paul Muni.

Martes 12: «Lo que toda mujer sabe» por Helen Hayes.

RIALTO: «DOÑA FRANCISQUITA»

Vuelve roy al programa la película basada en la Opereta del Maestro Vives, una joya española titulada: «Doña Francisquita», bella música, lindas canciones y mucha gracia sus artistas Raquel Rodrigo, Félix de Pomés y Antonio Palacios. También se exhibe hoy «No se lo digas a mamá», linda película de Margaret O-Sullavan. Además una variedad y una revista Universal con «El Proceso de Hauptmann».

Precios: 20 centavos luneta y preferencia a todas horas.

Mañana: «Lunáticos de capa y espada» hora y media de risa viendo a los cómicos Wheeler y Woolsey.

TRIANON: «EL ENCANTO DEL HOGAR»

En la tanda de las 4: Preston Foster y Heather Angel en la sensacional cinta «El Expreso de Oriente». Revista Metro y la grandiosa película de la Fox, «El Encanto del hogar», por la maravillosa niña Shirley Temple.

A las 8:30: «El Expreso de Oriente».

En la de 9:45: revista Metro y «El Encanto del Hogar».

Mañana: «Crimen sin Pasión», por Claude Rains, y «Casino del Mar», por Cary Grant y Glenda Farrell.

Viernes y sábado: Norma Shearer Fredric March y Charles Laughton en «La Familia Barrett».

«El chico millonario», por Eddie Cantor, el próximo domingo.

PRADO: «BARRERAS INFRANQUEABLES»

Un gran programa presenta hoy la Empresa del Teatro «Prado», exhibiéndose en los turnos preferentes de 3 y 30, y 9 y 30 la formidable producción dramática «Barreras infranqueables», de Paul Muni, Bette Davis y Margaret Lindsay.

A las 2 y 15, 5.00 y 8 y 30 «El terror vuelve» producción interesantísima y de gran misterio por Lyle Talbot y Mary Astor completándose el programa con un cartón y una variedad.

Mañana, estreno de la gran producción «El chico millonario», por Eddie Cantor.

Precios: 20 centavos los mayores hasta las 6 y 30 y 30 centavos después.

REGINA: «DOÑA FRANCISQUITA»

Grande fué el exito alcanzado ayer con «Doña Francisquita», la Opereta española del Maestro Vives, cuyos intérpretes son la linda Raquel Rodrigo que tiene una maravillosa voz, el gran actor Félix Pomés y el cómico Antonio Palacios. La otra película es una graciosa comedia «No se lo digas a mamá», de Margaret O-Sullivan. Se completa el programa con «Al pie de la letra», Comedia en dos rollos, y la Revista Universal con «El caso Linbergh».

Precios: 15 centavos mayores hasta las 6 y 30 y 20 después.

Mañana: «Lunáticos de capa y espada, de Wheeler-Weelsey los dos cómicos más jocosos del Cine.

LIRA: «A TU SALUD» Y «DESDE EVA»

La Empresa del gran cine «Lira» de Industria y San José, siempre afanosa en proporcionar para hoy, en función corrida desde las 2 y noche 8 y 15 un grandioso programa, dando comienzo con preciosa Comedia y Variedad. Maravillosa y muy valiosa joya «A tu salud» de John Boles. Exquisita y atractiva super producción «Desde Eva» de George O-Brien. Mañana «Melodía en Primavera» y la estupenda producción «Bolero». Para el jueves 14 se anuncia la maravilla del año «Una noche de amor» de Gracee Moore que ha llenado los teatros en donde se han exhibido. El próximo domingo «El Angel del Arroyo» y «La señora no se opone».

HOY ENCANTO HOY
"Dick POWELL en ENCANTADO DE LA VIDA"
MAÑANA
Janet GAYNOR y Charles FARRELL
con Ginger ROGERS y James DUNN en INCONSTANCIA
FOX

INGLATERRA: «CLEOPATRA»

San Rafael y Consulado, M-5527; 10 centavos de 1 y media a 6 y media y 15 centavos después, niños, 10 centavos a todas horas.

Hoy, tarde y noche, revista la variedad «Estación Bebé» y el cartón «Betty Transformista» y las super producciones «Cleopatra», regia joya por Claudette Cobert, y Warren William, y Los rompe-cabezas», estupenda comedia por las Hermanos Marx.

Mañana, «Doble secuestro», por Mary Carlisle, y Phillips Holmes; y «El Estigma Liberador», por Diana Wynyard.

Viernes, «Eterno ensueño» comedia musical, por George Pryor.

Sábado, «Una noche de amor», por Grace Moore.

WILSON: «CLEOPATRA»

Belascoain y San Rafael, U-5863; 10 centavos de 1 y media a 6 y media y 15 centavos después, niños, 10 centavos a todas horas.

Hoy, tarde y noche, la variedad «Ritmos de Rumba», el cartón «Betty ante el Juez», revista y las super producciones, «Cleopatra», grandiosa film por Claudette Colbert, y Warren William dirigida por Cecil B. e Mille; y «Los rompe-cabezas», magnífica comedia joya por los hermanos Marx.

A las 5 p. m. «Cleopatra» y «Los rompe-cabezas».

Maana, «Doble secuestro», por Mary Carlisle, y Phillips Holmes; y «El Estigma Liberador», por Diana Wynyard.

Sábado, «Una noche de amor», por Grace Moore, y Tulio Carminatti.

MENDEZ: «IMITACION DE LA VIDA»

A petición de numerosas familias y por última vez, será exhibida esta «special y grandiosa película hoy en este simpático cine de Santa Catalina y Juan Delgado, en Santos Suárez, teléfono I-7325, dando comienzo con Comedia y Variedad. Preciosa y simpática atracción «Caballeros rústicos», por un reparto especial. La más valiosa super producción «Imitación de la vida», de argumento que rompe con todo precepto social por Claudette Colbert y Warren William. Mañana, «Espionaje» y «Aunque no me quieras».

VERDUN: «EL DILEMA DE UNA MUJER»

Paha hoy anuncian las carteleras del coquetón Teatro «Verdún», el más cómodo y ventilado de la Habana el repris de la super producción dramática por Kay Francis y Warren William titulada «El dilema de una mujer», además se pondrá la encantadora cinta «El Abogado de las mujeres», por William Powell, revistas, cartones y comedias, los precios serán matinée y tanda 5 centavos, todos por la noche mayores 10 centavos, niños menores de 10 años 5 centavos, mañana, «Párese y aplauda». Y «Desde Eva». Martes 12, Homenaje al cantante de la Orquesta Antonio Romeu, muchas variedades.

CUBA Y ROJO: «SHIRLEY TEMPLE»

Un muy valioso programa anuncian las carteleras del «Cuba» de Suárez y Corrales, con su perfecto sonido y clara proyección. Tanda de las 5 y función a las 8 y 15 con divertido Cartón y Revista. Grandiosa joya «El Angel de los muelles», de V. Mc Laglon y P. Foster. Estupenda super producción «Dejada en Prenda», por la encantadora niñita Shirley Temple y Adolfo Menjou. Mañana, «La Hermana Blanca» y «La Mano Invisible».

En el concurrido y confortable cine «Rojo», de Monte y A. Recio, se ha seleccionado para hoy en tanda y noche un magistral programa de argumento valioso, Comedia y Variedad. Soberbia super producción revista «Párese y aplauda», por la monísima estrella de 5 años la genial Shirley Temple. Colosal joya «El valor de Charlie Chan» de Walner Oland.

Mañana, «Dulces Heridas» y «La Mano Invisible».

FLORENCIA: FUNCION EXTRAORDINARIA

Hoy se celebra en el «Florencia» de San Lázaro y San Francisco, una gran función extraordinaria, con un programa monumental. Función de 2 a 11, mayores 10 centavos y niños 5, hasta las 6 y después mayores 15 y niños 10. Comienza con revista. Episodio final de la sensacional serie «Luchas de Buffalo Bill». La misteriosa e interesante atracción suprema «Mister X», de Robert Montgomery. Estupenda producción «La Novia del Artista», de Lionel Barrymore. Mañana: «El Payaso del Circo» y «Abnegación».

LARA: «IMITACION DE LA VIDA»

Asegurado un lleno hoy en el céntrico y confortable «Lara», de Prado y Virtudes, con el mogistral programa que hoy exhibe en función corrida desde las 2 de la tarde a las 11:30 de la noche, con jocosa comedia y variedad. La mas grandiosa producción que destruye todo precepto social «Imitación de la Vida», por Claudette Colbert y Warren William. Otra suntuosa y bella producción «Cuando el Amor Muere», de Frank Morgan. Mañana «Imitación de la Vida» y «Tres Amores».

OLIMPIC: «DEJADA EN PRENDA»

Con enorme éxito viene actuando la nueva empresa del gran cine «Olimpic», de Avenida de Wilson y B, en el Vedado, pues sus escogidos programas son inmejorables, películas siempre de las mejores arcas. En tanda de 5:15 y 9:45, codiamedia y variedad. Maravillosa y bella super joya «Dejada en Prenda», por Adolphe Menjou y la encantadora niñita Shirley Temple, la diminuta estrella que cuenta con tantas simpatías. A las 6:30 y 8:30, sensacional y emocionante joya «El Crimen del Vanidades», de Carl Brisson y Ketty Carlysle. Mañana «Tu Hijo», en español y «La Sangre Llama».

MODERNO: «A TU SALUD»

Un sugestivo programa ofrece hoy el teatro «Moderno», en sus turnos de tarde y noche: la producción Fox «A tu Salud», de John Boles y Spencer Tracy; «Párese y Aplauda», de Shirley Temple, Adolphe Menjou, una cinta cómica y un Noticiario Fox. Luneta hasta las 6:30, 10 centavos; después 15 centavos; niños 10 centavos. Mañana, «A tu Salud» y «Jimmy y Sally», James Dunn, Claire Trevor. Viernes, «Elysia o El Valle del Nudismo», explicada en español. Sábado, «Cleopatra», de Claudette Colbert, Warren William y Henry Wilcoxon.

VEDADO: «WONDER BAR»

Dos muy grandiosas películas desfilarán hoy por la pantalla del simpático cine «Vedado», (antes Vives) de la calle B y 27, en el Vedado. En tanda de 5 y 8:30, variedad. Una de las más bellas canciones y exquisita música «Wonder Bar», de Dolores del Río y Dick Powell. Magistral super joya «Su Ultimo Beso», de James Cagney y Joan Blondell. En tanda, luneta 10 centavos; niños y tertulia 5 y por la noche, 15 centavos mayores y niños y tertulia 10. Mañana, «El Gato Negro» y «El Eterno Ensueño».

BELGICA Y VIOLETA: DOS PORTENTOSAS CINTAS

Ofrece el siempre concurrido y preferido cine «Bélgica» con su inmejorable proyección y sonido perfecto, la exhibición de dos maravillosas películas muy atractivas. Comienza, en tanda y noche, con divertida comedia y variedad. Sensacional e interesantísima producción «El Testigo Oculto» de Lionel Atwill. Magistral joya «El Precio de un Beso», de José Mojica, con bellas canciones. Mañana, «Rasputín y la Emperatriz» y «Noche de Duendes», de Laurel y Hardy.

El cine «Violeta» se ve a diario muy concurrido por los escogidos y atractivos programas que se exhiben. Para hoy, la Empresa ha combinado uno con dos interesantes películas. En tanda y noche, y a precios populares, regia y exquisita super joya «Así Ama la Mujer», de Diana Wynyard. Sorprendente y muy interesante producción «Nacida para el Beso», de Jean Harlow. Mañana, «Renovemos el Amor» y «La Pasión de Vergie Winters».

UNIVERSAL: «TIBURON»

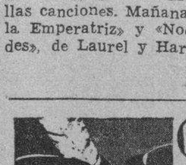

El cine «Universal» está acreditado por los grandiosos programas que a diario se exhiben, y por su equipo sonoro, proyección y confort, para hoy se ha combinado un selecto y atractivo programa que habrá de ser del agrado del público. Función de 1 a 6 y de 6:30 a 11, con comedia y variedad. Estreno en Cuba de la soberbia super producción «Tiburón» o «El Festín de los Piratas», emocionante drama, por Phillips Holmes. Mañana, estreno en Cuba de «El Jinete Justiciero», por Buck Jones y «El Crimen de Helen Stanley».

M.E.C.D. 2016

La procesión del Cano está autorizada ya

El Jefe del Negociado de Caminos y Puentes, otorgó ayer el permiso necesario

Por el Jefe del Negociado de Caminos y Puentes, se ha concedido permiso al señor cura Párroco del Cano para que la procesión en honor de Jesús Nazareno, pueda recorrer la carretera como en años anteriores, durante las próximas fiestas.

LA CARRETERA DE JARUCO A CASIGUAS

Debido a las gestiones de la autoridad Municipal de Jaruco, se procederá a la reparación de la carretera de Jaruco a Casiguas, con carácter de urgente, en el tramo que comprende los kilómetros 1 al 3.

REPARACION DE PUENTES

Se ha concedido un crédito de $4,348.48, para la inmediata reparación del puente «Guaninicúm», en la carretera que va del poblado del Cristo a Songo, en Oriente.

También se ha ordenado la reparación de los puentes «Taco-Taco», «Estrechura», «La Güira», y «Cuevitas» en la carretera de Pinar del Río a Guane.

EL DR. FREIXES Y BRUZON EN LA JEFATURA DE DESPACHO

Ayer estuvo el Dr. Francisco Freixes y Bruzón en la Jefatura de Despacho de la Secretaría de Obras Públicas. Ausente el señor Ruiz Williams por tener que asistir al Consejo de Secretarios, fué atendido por el Jefe de Despacho de la Secretaría, señor Gerardo Pérez Puelles, con quien departió sobre los problemas de Holguín, manifestando que estaba muy complacido de la acogida que le había dispensado el señor Secretario en las gestiones relativas a las obras de aquella región.

Y con relación a la aspiración de los elementos holguineros sobre la creación de la Audiencia, en aquella ciudad, manifestó al Sr. Pérez Puelles, a los periodistas, que tanto el señor Presidente de la República, como el Secretario de Justicia, tenían sobre el asunto, una opinión favorable, estimando que la región oriental debe tener dos Audiencias, pudiendo la de Holguín constituirse con los Partidos Judiciales de Holguín, Gibara, Puerto Padre, Banes, Victoria de las Tunas y Mayarí, facilitando la investigación de las causas; la concurrencia de testigos a los juicios orales, y las demás diligencias sumariales, con una economía para el Estado, evitando que haya juicios en tramitación veinte meses, como sucede ahora por el exceso de trabajo para la Audiencia de Santiago de Cuba, y por la gran extensión territorial de la provincia.

El ex-Secretario Dr. Raúl de Cárdenas, el actual Secretario, Dr. Domingo Morales del Castillo, el Secretario señor Ruiz Williams y sus compañeros del Consejo—dijo el Dr. Freixes—han recibido estas gestiones con simpatía, por lo que espera que resulten los holguineros complacidos.

EL PAGO DE LOS JORNALES

Según nos informó el Sub Secretario de Obras Públicas, ya llegaron a un acuerdo el Interventor General y el Pagador General del Departamento en el asunto de los pagos, y de un momento a otro comenzara el pago de los jornales de la segunda quincena de Febrero al personal jornalero.

Con exuberante fantasía—dijo el señor Francisco Díaz, se critica el sistema de pago de jornales en este Departamento por alguna publicación de esta capital, y en sus razones pueriles, campean la inexactitud y la injusticia. En estos momentos precisamente se encuentran actuando en esta Secretaría los inspectores designados por la Intervención General, para examinar lo denunciado, y su impresión es más que satisfactoria para esta dependencia. Porque deducir responsabilidades, anticipadamente, por la apariencia más o menos limpia de los cartones de comprobación, para impresionar al público deconocedor del asunto, si esto es condicional del empleado cuidar más o menos esmeradamente su cartón. La crítica a capricho es muy fácil; de ella nos pone a cubierto la gestión administrativa que con la escrupulosidad acostumbrada impera en el Departamento de Obras Públicas.

UNA CIRCULAR

Se ha reiterado la Circular, cursada a los distintos Negociados, para que los Jefes de Departamentos no consientan la formación de grupos en éstos, ni en los pasillos, evitando con ello que se trate de política y que agitadores de oficio, traten de crear alguna perturbación en el trabajo de las oficinas. El Sr. Emilio Riveiro Vidal, alto funcionario de la Secretaría, significó a los repórters que era un propósito absurdo paralizar las oficinas públicas; que se había pretendido promover un movimiento, con una falsa solidaridad revolucionaria; que agitadores de oficio se fingen estudiantes para coaccionar a los compañeros, pero no lograrán su intento, por que no hay nada que justifique el abandono de las labores.

Las medidas adoptadas, han tenido por finalidad, evitar toda interferencia nociva de índole partidarista.

Las Hemorroides

Se curan radicalmente con el uso de la

POMADA MIDY

Y LOS

SUPOSITORIOS MIDY

Adreno-estípticos

Remedio muy eficaz; de uso fácil y aseado, gracias á la cánula rectal adaptada á cada tubo

De venta en todas las Farmacias y Droguerías

LABORATORIOS MIDY

67 Avenue de Wagram

PARIS

POMADA ADRENO-ESTÍPTICA MIDY

Crónica Católica

ACTOS CATOLICOS PARA MAÑANA

A SANTO TOMAS DE AQUINO

Solemne función en la iglesia de San Juan de Letrán de Padres Dominicos de la Habana, sita en 19 esquina a J (Vedado) con arreglo al siguiente programa:

A las siete y media de la mañana misa de comunión general para los Tercia : Franciscanos, Dominicos, Carmelitas y Servitas, Asociaciones del Rosario Perpetuo y colegios católicos .

A las nueve de la mañana solemne misa con orquesta y sermón por el Reverendo Padre Francisco Javier Asencio S. J

Se invita al Clero regular y secular, Centros docentes y colegios católicos de los cuales es Patrono Universal, Santo Tomás de Aquino . Es pues el Patrono de Liceos, Universidades, Academias, Seminarios y Colegios católicos .

A honrar, pues, el jueves siete a Santo Tomás de Aquino

EL LA SANTA IGLESIA CATEDRAL

La Muy Ilustre Archicofradía del Santísimo Sacramento, canonicamente erigida en la Santa Iglesia Catedral, da comienzo a la devoción de los quince Jueves con arreglo al siguiente programa:

A las cinco de la tarde exposición, Santo Rosario, devoto ejercicio, sermón por el Excmo y Rvdmo Señor Arzobispo de la Habana, Monseñor Manuel Ruiz, el cual desarrollará el siguiente tema:

«Bienaventurados los pobres de espíritu, porque de ellos es el reino de los cielos»

Después del sermón, cánticos por distinguidas damas de nuestra artística sociedad musical, acompañadas por la notable organista señorita Criselda López.

Se concluirá con la reserva y cántico del Himno Eucarístico. Invitan a estos Jueves Eucarístico, la Presidenta señora Marquesa de Tiedra y el Rector señor Adolfo Radelat ..

EN LA IGLESIA DE REINA

Los jueves del Circular, a los cuales se invita de un modo especial a los Celadores y Socios del Apostolado de la Oración como homenaje al Corazón de Jesús al empezar la Santa Cuaresma.

El programa es el siguiente: A las ocho de la mañana misa cantada y exposición de S. D. M. A las 5 Santo Rosario, Visita a Jesús Sacramentado, sermón, Trisagio, bendición y reserva

EN LA IGLESIA DEL SANTO ANGEL

A las ocho de la mañana, misa, comunión y ejercicio por la Asociación de San Cayetano.

Se advierte a los fieles que en esta Parroquia durante la Santa Cuaresma, se practicará la devoción del Vía Crucis los martes y viernes a las 5 de la tarde, dándose a besar el «Lignum Crucis»

Los viernes después del Vía crucis, plática .

Invita a estos cultos cuaresmales, el Párroco monseñor Francisco Abascal.

PRIMITIVA REAL Y MUY ILUSTRE ARCHICOFRADIA DE LOS DESAMPARADOS. PATRONA DE LOS CUERPOS DE BOMBEROS SOLEMNES HONRAS FUNEBRES POR EL ALMA DE LA EXCMA SEÑORA JULIA FAES DE PLA, CAMARERA MAYOR

E. P. D. La Excma señora doña María Julia Faes de Plá , falleció después de recibir los Santos Sacramentos y la Bendición Papal en tres de febrero de 1935. Rogad a Dios por su alma.

La Junta Directiva de la Primitiva Real y Muy Ilustre Archicofradía de María Santísima de los Desamparados al tener el profundo sentimiento de comunicarle el fallecimiento de la Excma, Señora Doña María Julia Faes de Pla, Camarera Mayor de esta Corporación, tiene a bien invitar a usted a las solemnes exequias que por el eterno descanso de su alma de cristiana bondadosa, tendrán efecto en la iglesia de Nuestra Señora de Monserrate el viernes ocho del actual a las nueve de la mañana. Nicolás García p. s. La dulzura se revelaba en sus labios, la bondad es su corazón y la misericordia en sus obras.

Oh Divino Salvador! por los acerbos dolores que sufristeis en la Cruz, y por las angustias de tu Santísima Madre, concede a tu sierva María Julia el eterno descanso.

Su recompensa será grande porque Dios la probó con el sufrimiento y la halló digna de El.

La hemos amado en vida, no la olvidaremos después de su muerte.

Una lágrima por un difunto se evapora; una flor sobre su tumba se marchita; una oración la recoge Dios. —SAN AGUSTIN.

Rogad por María Julia Faes de Plá.

El miércoles de ceniza y la Cuaresma

EL MIERCOLES DE CENIZA QUE HOY CELEBRA LA CRISTIANDAD

Desde muy antiguo la ceniza fué considerada como un símbolo de humillación y penitencia. El santo Job, que vivía entre gentiles, cubría de cenizas su cabeza, herida por la mano de Dios (Job, 16 16); y Jesucristo, hablando de Tiro 1 de Sidón dijo que estas dos ciudades hubieran hecho penitencia cubiertas de ceniza. (Matt . 11, 21)

Hay estrecha relación entre la ceniza de un objeto material, destruido por las llamas, y el pecador, cuyo cuerpo ha de ser reducido a ceniza por el fuego de la justicia divina. Cubrirse la cabeza de cenizas, era indicar que habían merecido ser destruídos por el fuego de la divina justicia, y con esta confesión alcanzaban misericordia.

Esta práctica, común al pueblo judío, fué adoptada por la Iglesia Hacia el siglo XI estaba en pleno vigor la «penitencia pública». Al comenzar la cuaresma, los pecadores iban a prosternarse a la entrada de la Iglesia. El Obispo esparcía ceniza sobre su cabeza y los enviaba a alguno de los monasterios de la ciudad—, en Roma pasaban de 100— para cumplir la penitencia, más o menos rigurosa, según la gravedad de los crímenes. Esta solía durar hasta Pascua, esto es, 40 días. De ahí el origen de una «cuarentena de idulgencias »

Hacia el siglo XI fué desapareciendo la disciplina de la penitencia pública, pero perseveró el uso de la imposición de la ceniza, con esta diferencia, que los penitentes de antaño, fueron sustituidos por los fieles, el clero y por el mismo Papa, quien después de haber impuesto y recibido a su vez la ceniza en la Basilica de Santa Anastasia, iba en procesión seguido de los Cardenales y clero, descalzos y en hábito de penitencia, a la Basílica de Santa Sabina, donde se celebraban los divinos oficios.

Las cenizas se obtienen quemando los ramos de olivo del año precedente Las cuatro oraciones que reza el sacerdote durante la bendición de las cenizas, nos convidan a considerarlas como símbolo de penitencia, un antídoto a nuestros pecados, una imagen de lo que será nuestro cuerpo, y una prenda de regeneración, obtenida por la penitencia y el perdón. Los responsos que se cantan durante la imposición de las cenizas expresan los sentimientos con que hemos de tomar parte en esta ceremonia.

No hay obligación de recibir la ceniza; se puede quitar en seguida; recibir varias veces, pero es mejor una sola vez, para no complicar el trabajo.

LA CUARESMA

Apenas se han desvanecido aún los ecos del estruendo y algazara con que han celebrado los amigos del mundo el Carnaval, convida la iglesia a su vez a los suyos a pensamientos más serios, a la oración, al ayuno, a la reforma de la vida.

El miércoles, día 6, comienza la Cuaresma La Iglesia imitando a Jesucristo, que se retiró por cuarenta días al desierto, nos invita a la oración, a la penitencia, al recogimiento, para pensar mejor en el gran negocio de nuestra vida: salvar el alma.

A los hijos Pródigos:—Con su voz maternal hace un llamamiento especial a los hijos tibios, indiferentes o extraviados, para que siquiera una vez al año se acerquen al sacramento de la Penitencia. No son católicos de veras, aunque así se llamen, sino más bien hijos pródigos los que no cumplen este precepto. Mas la Confesión y Comunión deben ir acompañadas de un sincero deseo de vivir cristianamente Con besos de Judas no se conquista la amistad de Jesucristo

A los hijos fieles.—Para éstos, la Cuaresma es tiempo apropiado para pensar mejor en las grandes verdades de la Religión y ver si pueden hacer algo más por Jesucristo y su causa. No es tiempo ya de contentarse con medianías. Los ataques a la doctrina y prácticas católicas arrecian por todas partes: de no declararse abiertamente por Jesucristo hay peligro de cedor demasiado, perteneciendo de hecho, aunque no de palabra, al bando contrario

A los hijos fervorosos: Enfervorícense, santifíquense más Para que arraigne y fructifique el apostolado externo de la Acción Católica, es necesario al apostolado interno de la santidad La Acción Católica será «como metal que suena o campana que repique»—como dice el Apóstol— si no hubiese caridad en su grado más puro y elevado, que es la santidad .

La Cuaresma empieza por un acto sublime. Es la imposición de la ceniza y la invitación del «mmento homo.» Es la voz de la tumba que nos sale al paso en la carrera de nuestros extravíos, para recordarnos el fin cierto de nuestro cuerpo, a quien halagamos no pocas veces con ofensas a Dios, y el fin incierto y arriesgado de nuestra alma.

El ayuno es otra de las prescripciones de la iglesia de este tiempo El ayuno, lo mismo que la abstinencia, en la actual benignísima disciplina de la iglesia es, más que un acto de mortificación, un testimonio de filial y respetuosa obediencia a las leyes de nuestra Madre Es la forma más natural y razonable de la mirtificación cristiana.

La reforma del hogar:—Basten las reflexiones emitidas para que concibamos una idea elevada y superior a las mezquinas preocupaciones de los que tienen pr por única y sublime filosofía reírse de todo.

La reforma de las costumbres y por tanto la santificación del hogar; esto es lo que nos sugiere la cuaresma que hoy comienza: Que todos y cada uno de los hogares sean como lo manda la iglesia en nombre de Jesucristo, y que en ellos se viva cristianamente, según las enseñanzas de nuestro divino Redentor.

E. Rivas, C. J.

FIESTA A LA VIRGEN DE REGLA EL PROXIMO DIA 8

EN EL SANTUARIO DE REGLA

El día 8 se celebrará la fiesta mensual a la Virgen de Regla por la Asociación, con los siguientes cultos:

A a. m. misa comunión armonizada.

A misa solemne en la que oficiará el párroco teniendo a su cargo la plática.

Luego procesión por las naves y atrio del templo.

A las 3, Exposición del Santísimo Sacramento.

A las 5, ejercicio, rosario, cánticos y reserva.

Invitan a estos cultos el párroco y la Presidenta de la Asociación.

Crónica Habanera

(Continuación de la Pág. CINCO)

PETICION DE MANO

Ondina Llort, bella y graciosa señorita, que en días pasados ha formalizado su compromiso amoroso, con el joven Abelardo Mendizábal, estudiante de Ingeniería en la Universidad Nacional. Felicidades.

DEL MIRAMAR

La prestigiosa sociedad Miramar Yacht Club, que preside el doctor Emilio Marill, viene haciendo grandes preparativos para la fiesta de mamarrachos que celebrará el sábado próximo.

Dicha fiesta ha logrado despertar gran entusiasmo entre los socios y sus familiares e invitados, prometiendo resultar lucidísima y muy concurrida.

Han sido contratados dos magníficos conjuntos para amenizar el baile, que dará comienzo a las diez de la noche.

Además, como aliciente principal, habrá muchas sorpresas.

HONRAS FUNEBRES

La Junta Directiva de la Primitiva Real y Muy Ilustre Archicofradía de María Santísima de los Desamparados, ha dispuesto solemnes honras fúnebres a la memoria de la distinguida señora María Julia Faes de Pla, que fué Camarera Mayor de esa corporación.

Dichas honras tendrán efecto el viernes próximo, a las nueve de la mañana, en la Iglesia de Nuestra Señora de Monserrate.

INTERESANTE EXPOSICION

La General Motors viene ofreciendo una exposición muy interesante en sus salones de Prado siete.

Figuran en la misma los últimos modelos del Oldsmobile y Pontiac, así como los del Buick, todos los que fueron la sensación del «show» de New York este año.

Hoy por la mañana se pondrá en exhibición, además, el nuevo Chevrolet «Master Six», que constituye un nuevo acierto de la poderosa compañía.

Nuestra felicitación a la L. B. Ross Corp. y a nuestro estimado amigo, el conocido automovilista Sammy Tolon.

RECITAL

Mihri Martínez Mañas, graciosa niña que sólo cuenta ocho años de edad, dará un recital de piano el viernes próximo, en el Salón de Actos de Pro Arte Musical.

Recital que resultará muy interesante, a juzgar por el programa que nos ofrecerá la inteligente niña, discípula de la señorita Pura López.

CARMITA DE CARDENAS

Día de grandes satisfacciones y alegrías fué el de ayer para la bella y encantadora señorita Carmita de Cárdenas y Morales, con motivo de haber formalizado su compromiso amoroso con el simpático joven Manuel Andrés Lazo Campuzano.

En todos momentos llegaron hasta ella innumerables felicitaciones y flores, de sus numerosas amistades de la sociedad habanera.

En horas de la tarde, festejando el grato suceso, tuvo un recibo que se vió concurridísimo y muy animado.

Recibo elegante, sin carácter de fiesta, que se celebró en la magnífica residencia de sus padres, el doctor Antonio María de Cárdenas y María Morales, en el Vedado.

Entre el grupo, distinguido y selecto de damas, se encontraban las siguientes señoras:

En primer término la gentilísima Eloísa Campuzano de Lazo, madre del novio.

La Marquesa de Villalta.

Cuquita Martínez de Belt.

Lelia Herrera de Morales, Margarita Adot de Hidalgo Gato, Carmen Angulo de Vignau, Lola Soto Navarro de Lasa, y María Montalvo de Morales.

Adolfina Vignau de Cárdenas.

Nena Rodríguez de Santeiro.

Matilde Mendoza de Roberts, Esther Herrera de González del Valle, María Manuela Deschapelles de Zaldo, Graciella Primelles de Riera, María Luisa de la Torriente de Sandoval y Corina García de Rodríguez Capote.

Cusita Lago de Cárdenas.

Silvia Sánchez de Rosell.

Mercy Taquechel de Viñals, Graciella Guzmán de Cárdenas, Graciella Bandini de Moreira, Mercedes Montalvo de Velasco, y Alicia Herrera.

Señoritas:

Lola María Sánchez, María Herminia Alvarado y Ninina Gómez de Molina.

Lourdes Argüelles.

Lolita, Silvia y Graciella González del Valle.

Silvia Tolón, Teresita Rionda, Lydia Lombard, Patricia Delgado, Silvia de Solo, Josefina Blanco Ajuria, Laura Angulo y las encantadoras Silvia y Mary de los Reyes.

América Penichet.

Josefina y Pilar Lombillo.

Herminia Elena, Angelita, Adriana y Ofelia Bernal, Alelí Morales, Estela Santeiro, Hortensia Knight, Rosita Párraga, y Josefina y Adela Dardet, las gentiles señoritas.

Fifí Roberts, María Teresa Soto, Conchita, Celia y Teresita Boada, Beatriz Aguiar, Consuelito Finlay.

Alicia Cadenas, Loló Goitizolo y Julieta Cadenas.

Hortensia Colas.

Elena Hidalgo Gato, Ohilda Touzet, Alicia Vignau, María Luisa Bilbao, Cuca Valiente, Fita Kohly, Gloria y María Luisa Ortiz, Gloria Corral y Beba y Toki Montero.

Con la distinguida dama María Morales de Cárdenas, hicieron los honores de la casa, sus bellas hijas Alicia de Cárdenas de Belt, Lourdes de Cárdenas de Dardet, Elena de Cárdenas de Coroalles, María Antonia, Rosario y Carmita de Cárdenas.

Espléndido el buffet.

Lucía la mesa un lindo centro de cristal, bordeado de «sweet peas» rojos, en diferentes tonos.

(Continúa en la página NUEVE)

SANATORIO

PARA ENFERMEDADES NERVIOSAS Y MENTALES DEL

DR. ARMANDO DE CORDOVA

Profesor de Enfermedades nerviosas y mentales de la Universidad Nacional

En una extensión de una caballería de tierra, con frondosa arboleda y jardines, donde los pacientes pueden hacer vida al aire libre, Arroyo Arenas.—Kilómetro 17 de la Carretera Central. Teléfono número 26.

Consultas en la Habana: Industria 122 esq. a San Miguel. Lunes, miércoles y viernes, de 3 a 5 y en el Sanatorio por la mañana.—Teléfono: A 6674.

Instantina

instantánea contra los dolores y resfriados

Rapidez!

El gran producto Bayer es rapidísimo en sus efectos contra los dolores y resfriados. Al mismo tiempo su tolerancia es perfecta.

Caja de 8 tabletas 25c
Librito de 3 tabletas 10c

BAYER

SI ES BAYER ES BUENO

Basto desarrollado y reconstituído con las saludables y reconstituyentes:

PILDORAS ORIENTALES

Solicite gratis hoy el folleto descriptivo, se lo enviamos bajo sobre sin membrete. Diríjase a P. ORIENTALES. Apartado 1244.—Habana.

Cultos de la Cuaresma en las iglesias

LA SANTA CUARESMA EN LA PARROQUIA DE SAN NICOLAS DE BARI

Durante la Santa Cuaresma se celebrarán los siguientes cultos:

Martes: A las siete y cuarto de la mañana Santo Rosario ejercicio del Vía Crucis, adoración del «Lignum Crucis» y misa.

Viernes: Rosario, Vía Crucis, adoración de la Reliquia de la Cruz, misa cantada, ejercicio de viernes al Santo Critso de Limpias y plática

Invita a los fieles el Párroco, Mon Juan J. Lobato.

LA SEMANA SANTA EN LA IGLESIA DE LA MERCED

Todos los viernes de Cuaresma, solemne Vía Crucis, a las seis de la tarde y plática por uno de los Padres de la Congregación de la Misión.

Tenemos el honor de comunicar a nuestros católicos lectores que la Guardia de Honor de la Iglesia de la Merced, ha establecido los Primeros viernes de mes la Hora Santa de 5 a 6 de la tarde a partir del Primer viernes de abril. Felicitamos a la Archicofradía de la Guardia de Honor de la iglesia de la Merced por tan plausible acuerdo, y de un modo especial a su celoso director.

LA CUARESMA Y FIESTA DE S. JOSE EN LA PARROQUIA DEL CERRO

En la iglesia parroquial del Cerro, se celebrarán los siguientes cultos los viernes de Cuaresma: A las 8 y media de la mañana Santo Rosario, Vía Crucis, Misa cantada, plática y ejercicio a Jesús Nazareno.

El diez y nueve del actual celebra su fiesta onomástica el Párroco del Cerro Reverendo Padre José Viera con tal motivo se celebrarán los siguientes actos en su honor:

1. —Misa de primera comunión de los alumnos del Catecismo y de 50 de la Academia Champagnat de los Hermanos Maristas que amenizarán la misa y comunión.

Esta misa será a las ocho de la mañana y la dirá el P. Gayol, capellán de la Quinta Covadonga

Después de la misa, los niños del Catecismo se les servirá el desayuno en el local de la Escuela Parroquial.

A las nueve de la mañana, misa solemne a gran orquesta y sermón.

3.— A las doce almuerzo homenaje al Padre Viera por los hermanos Maristas de la Academia Champagnat.

4.—A las siete y media de la noche comida de honor al Padre Viera por el hotel La Reguladora el cual ha otorgado al Padre Viera el poder invitar al señor Enriquede la Maza, Director del Catecismo Parroquial y varios jóvenes, que secundan al Padre Viera en sus obras de acción católico social, y al cronista religioso de este DIARIO, como invitado especial de honor.

Agradecemos en cuanto vale esta distinción de «La Reguladora» y del Padre José Viera.

En ese día los amigos del Padre Viera y sus admiradores, desearán testimoniarle su amistad y admiración.

La mejor manera de felicitarlo, será el enviarle algo, por pequeño que esa para qu een ese día pueda obsequiar a sus pobres.

Ese es el mejor homenaje que se pued y debe tributar al Padre Viera en sus días.

CONFERENCIAS EN LA IGLESIA PARROQUIAL DEL CERRO

En la Escuela Nocturna «El Salvador» del Cerro, se celebrarán a petición del Padre Viera, una serie de Conferencias a los alumnos de la misma.

Hablarán: señores Enrique de la Maza, Manuel R. de Bustamante, Féliz L. Velázquez y Augusto Fraxedas

Serán inauguradas el viernes ocho de marzo a las ocho de la noche por el señor Enrique R. de la Maza.

Invita el Párroco Reverendo Padre Viera a los amantes de la cultura de la juventud.

Las creches y los asilos del interior recibirán dinero de la Asn. Cívica de Beneficencia

Importantes cantidades les serán enviadas mensualmente, y para gastos de equipo a las que carecen de elementos. Pronto se iniciará la recogida de indigentes en La Habana

De acuerdo con los presupuestos aprobados en la Asamblea trimestral celebrada recientemente por la Asociación Cívica de Beneficencia, en el local de la Sociedad Cubana de Ingenieros, y en la que estuvieron representadas las instituciones afiliadas a esa benemérita Asociación, muy pronto las Creches y Asilos del interior comenzarán a percibir las cantidades que les han sido asignadas, por mensualidades, de acuerdo con la cantidad de niños asilados y sus necesilades urgentes en la siguiente forma:

Asilo Colegio María Auxiliadora, $381.00 mensuales; Asilo Nacional Masónico de la Habana, $733.97 y $4.000.00 para equipo; Casa de Beneficencia y Maternidad, $20.000.00 para reparaciones en el edificio y equipo; Asilo Santa Ana, Matanzas, $270.00 y $1.500.00 para equipo; Casa de Beneficencia de Matanzas, $278.56; Asilo y Creche San José, Cárdenas, $404.79; Asilo Industrial de Cárdenas, $144.54 y $300.00 para equipo; Creche Hogar del Niño, $234.08; Dispensario El Amparo, Santa Clara, $353.68 y 300.00 para equipo; Asilo Trinidad Rivadeneira, Remedios, $270.00 y $350.00 para equipo; Asilo Amparo F. de Castaño, Cienfuegos, $625.00 y $2.500.00 para equipo; Asilo Padre Valencia, Camagüey, $375.83 y $400.00 para equipo y mejoras en el edificio; Asilo San Juan Nepomuceno, Camagüey, pesos 249.16 y $400.00 para equipo; Asilo Amparo de la Niñez, Camagüey, $339.90 y $250.00 para equipo; Casa de Beneficencia de Santiago de Cuba, $322.83; Asilo Hijas de María, $162.65; Dispensario Casa del Niño Pobre, $250.00 y $400.00 para equipo; Asilo del Niño, Manzanillo, $375 y $2.000.00 para equipo; Institución Asilo del Niño, Santa Clara, $750.00 y $2.500.00 para equipo; Asilo Zayas Bazán, Camagüey, $95.00 y $500 para equipo; Asilo de Colón, $225.00 y $2.000.00 para equipo; Patronato Sala Luaces, Camagüey, $200 y $500 para equipo, y Asilo José M. Casals, de Matanzas, $375.00 y $2.500 para equipo.

CIENTO CUARENTA MIL PESOS

El sostenimiento de estas instituciones durante un año asciende a la suma de $140.710.36 y se destinan además $40.400 para equipos y mejoras en las mismas. La Asociación Cívica de Beneficencia les enviará mensualmente estas cantidades, contribuyendo así al sostenimiento y mejor funcionamiento de esos planteles.

EL SORTEO DE HOY

Con los productos que se obtengan del sorteo extraordinaria que se celebrará hoy, la Asociación Cívica de Beneficencia sufragará estos gastos y además se propone iniciar la recogida de los indigentes que deambulan por nuestras calles, ofreciendo un espectáculo desagradable.

LA LABOR DEL DIRECTOR DE BENEFICENCIA

La Asociación Cívica está muy complacida de la cooperación que en todo momento le ha brindado el doctor Alvarez Tabío, Director de Beneficencia, sosteniendo las becas de la Secretaría da Sanidad en las instituciones afiliadas.

Defunciones ocurridas ayer en la Habana

Gladys J Enriquez Vitier, negra, 3 meses, Zanja 86, Bronquitis aguda.

Remedios Echevarría, blanca, 39 años. Hospital Universitario. Embolia Pulmonar.

Arturo Suárez del Castillo, blanco 65 años Monosterio 8. Bronquitis crónica.

Jesús Escobar Aguila, blanco, 5 años Tulipán 16. Apendicitis.

José Manuel Molina, blanco, 59 años, J M Heredia. Cardio Esclerosis.

Paula Barô Núñez, negra, 42 años 26 esquina 17 y 19. Bronquitis aguda.

Aida Montenegro, mestiza, 3 meses Zanja 72. Brinquitis aguda.

Concepción Monserrate, blanca, 62 años, Suárez 123. Miocarditis crónica.

José Ramón Perullero, blanco, 33 años, H. Universitario. Tuberculosis pulmonar.

Máximo Gil, blanco, 52 años, H. Universitario. Gastro enteritis.

Rosendo Alvarez Moro, blanco, 52 años, Suárez 26 Tuberculosis pulmenar.

Rafaela González, negra, 59 años, Merced 104. Embolia cerebral.

Catalino Erasmo Díaz, mestizo, 55 años, Agua Dulce 15. Miocarditis crónica.

Bernardo Ramírez Sierra, mestizo, 26 años, H. Municipal. Herida de arma de fuego.

Rogelio Gómez Martínez, blanco, 17 días, Rayo 81, Debilidad congénita.

José Socarrás, negro, 3 meses Crespo 30. Gastro colitis.

Antonio Gilberto Ortega, blanco, 68 años, Asilo Nacional, Arterio esclerosis.

Un desconocido, negro, 40 años, Primer Centro Socorro Apoplegía pulmonar.

José Suárez, blanco, 50 años, C. Garc... 38. Apoplegía cerebral.

SUSCRIBASE Y ANUNCIESE EN EL «DIARIO DE LA MARINA»

M.E.C.D. 2016

INVITA EL COMITE UNIVERSITARIO AL P.R.C. A QUE PRESENTE UNA FORMULA DE SOLUCION NACIONAL

SOCIEDADES ESPAÑOLAS

La verbena transferida por el Centro Gallego, se celebrará el día 9 con suma brillantez

La suspensión del baile del día 2 por el triste motivo que llenó de duelo a la colonia gallega, ha contrariado de momento a la legión de parejas que se disponían a pasar una noche deliciosa saturada de ambiente perfumado, de color y de luz, volviéndose unas a sus casas y sumándose las más al torrente humano que invadió el palacio astur, donde también se rendía culto a Terpsícore.

Esta circunstancia inesperada aumentó la ansiedad del enorme público que todos los años concurre a los famosos bailes de Carnaval del Centro Gallego, esperando el sábado próximo para desquitarse de lo perdido, porque, efectivamente, perder uno de estos bailes tradicionales es algo tan sensible como quedarse sin ver la novia.

El baile, pues, del próximo sábado día 9, será por lo grandioso una compensación para la muchedumbre que por el motivo antes dicho ha tenido que volverse desde la puerta del soberbio palacio galaico, pues a los nuevos atractivos que acumuló la Comisión organizadora, hay que añadir orquestas tan selectas como Antonio María Romeu, Habana Casino, Sonora Matancera, Ismael Díaz, Cubano 1927 y Quinteto Tomé (antes Los Barcaleses. No pueden darse en un mismo baile conjuntos musicales de más general celebración que los mencionados.

El banquete de la Asociación de Dependientes

Los festejos en conmemoración de la fundación social que para la Asociación de Dependientes del Comercio y que tendrán efecto el 13 y el 14 de Abril próximo, serán actos que conmoverán profundamente el espíritu de la institución. A más de medio siglo de distancia los que hoy dirigen la Asociación de Dependientes quieren honrar la fecha inicial de la jornada gloriosa que se inició el 11 de Abril de 1880 con solemnidades dignas de ese imborrable recuerdo. Días de evocación serán esos. Y como para honrar del mejor modo la obra de los fundadores no hay como hacer obra pareja a la suya, la Junta Directiva actual y su presidente, don Avelino González, quieren afirmar—y afirmarán— este presente de la Asociación que recoge un legado y continúa una tradición la tradición de trabajo formal, de esfuerzo constructivo, de seriedad en los procedimientos, de desvelo administrativo que permitió engrandecer la casa al extremo de asombrar su crecimiento y desarrollo a propios y extraños a los pocos años de constituida.

La velada del 13 de Abril será un acto social distinguido, en la que los asociados y sus familias celebrarán en el Centro gratísima fiesta; y el almuerzo en la Casa de Salud alcanzará las proporciones de un gran acto colectivo, al que han de concurrir, unidos y vinculados por un mismo ideal, socios antiguos y socios nuevos, veteranos de las luchas sociales y noveles luchadores de ella. El día 14 de Abril, pues, las calles del sanatorio La Purísima Concepción ofrecerán el espectáculo hermoso de cientos, miles de comensales a los que reune y enlaza un mismo sentimiento e idéntico propósito de festejar la fundación.

Oportunamente se informará acerca de la adquisición de cubiertos. La Comisión Organizadora actúa ya. Podemos, no obstante, anticipar el precio, que será de 80 centavos.

Antes del almuerzo los asociados podrán asistir a la misa cantada que se celebrará en la capilla, con oración sagrada, orquestas y coro.

413 NUEVAS INSCRIPCIONES SE HAN HECHO ULTIMAMENTE EN EL CENTRO CASTELLANO

Como se había proyectado, los planes de las Secciones de Propaganda y de Damas, han coronado con el más lisonjero éxito los redoblados esfuerzos que han desarrollado para conseguir sus propósitos. Debe hacerse especial mención y como justificado homenaje a la labor que realizan, de los esfuerzos que han puesto a disposición de la causa, las Nobles Damas de Castilla, que han sido las primeras que se lanzaron a la calle para iniciar sus campañas.

En el último reporte emitido por el departamento de la Secretaria General, que tiene a su cargo el registro de asociados, aparecen aumentos notables en el número de asociados durante el mes de febrero, alcanzando cuatrocientas trece nuevas inscripciones que han engrosado las filas sociales. Con estas perspectivas, y ante el esfuerzo que están prestando los demás sectores sociales, espérase que el mes de marzo ha de sobreponer con creces el número adquirido en febrero, y ha de proporcionar los más resonantes triunfos al «Centro Castellano».

Para el jueves próximo, día 7, a las nueve de la noche, están citados los miembros del Comité del Barrio y la mesa de las Secciones de Propaganda y Damas, a fin de tomar importantes acuerdos.

PROXIMO ACONTECIMIENTO BAILABLE DE LA SOCIEDAD ANDALUZA EN EL «PLAZA»

Promete ser un verdadero acontecimiento el baile que va a ofrecer el Centro Andaluz el sábado 9 de Marzo en el Hotel Plaza.

La orquesta «Cugat», del Rooming Plaza, de Miami, que es la sensación actual de la Habana bailable, ha de estrenar sus mejores tangos y a cada señora o señorita se le entregará la música y letra del que ella prefiera.

El Centro Andaluz quiere que sea esta fiesta una fiel reproducción de sus antiguos bailes en el Teatro Nacional, imposibles de dar ahora, de que tan gratos recuerdos guarda la Habana entera, y tiene especial empeño la Directiva en que sea un exponente de la corrección proverbial de las fiestas andaluzas, pues en ellas como en Andalucía se demuestra que no está reñida la mayor diversión y alegría con la finura y la selección más cuidadosa de sus invitados.

Se espera, pues, que sea el baile del Plaza del Centro Andaluz, el verdadero «sucess» de este Carnaval que se despide.

Las invitaciones pueden recogerse en el Centro Andaluz o en el Hotel Plaza. Teléfonos M.5140 y A. 2106.

ACTOS PARA HOY

CENTRO ASTURIANO: Reunión del Comité de Damas a las cuatro de la tarde en el palacio social, para tratar asuntos reglamentarios.

VIVERO Y SU COMARCA: Reunión de la Sección de Propaganda y el Comité de Damas a las ocho de la noche en el Centro Gallego.

BENEFICENCIA GALLEGA: Junta de la Comisión de Propaganda a las ocho y media de la noche en los bajos del Centro Gallego, por San José.

ASOCIACION DE DEPENDIENTES DEL COMERCIO: Junta de la Comisión de Altas y Bajas a las ocho y media de la noche en el palacio social.

HIJOS DEL AYUNTAMIENTO DE PASTORIZA: Junta de la Sección de Propaganda a las ocho y media de la noche en el Centro Gallego.

EXCELENTES PROYECTOS DEL CENTRO MONTAÑES

La Casa de la Montaña entra en un período de intensa animación, a juzgar por la importante sesión de Directiva últimamente celebrada. Y es de hacer notar que parte principalísima de las activas labores que vienen desarrollándose se debe a los trabajos realizados por las Secciones de Recreo y Orden y Cultura y Bellas Artes. A la primera le fué aprobada por la Directiva una gran Velada bailable para los asociados, así como la importante reorganización llevada a cabo en la Estudiantina y en la Academia de Música. La segunda ofrecerá un magnífico baile de asociados el 9 de Marzo, y se le concedió amplia autorización para organizar dos grandiosas romerías en el presente año, que tendrán lugar en los jardines de las cervecerías «La Tropical» y «La Polar».

En dicha importante sesión hubo de considerarse un extenso informe de carácter administrativo presentado por el activo Tesorero señor José Llamas, en el que se nota el floreciente estado de la Hacienda social.

Fueron aprobadas las actas anteriores, la Relación de Altas y Bajas y el Balance de Tesorería.

La correspondencia mereció la sanción de los reunidos.

Se hizo constancia en acta de la satisfacción que experimenta el Cuerpo Administrativo por el satisfactorio proceso curativo que lleva el señor Aurelio Ortiz, querido Presidente de la Sección de Cultura y Bellas Artes, recluído en la Quinta de Dependientes debido a un grave accidente.

6 CONJUNTOS MUSICALES AMENIZARAN EL HERMOSO BAILE DEL CENTRO ASTUR

Para el próximo sábado, 9 de los corrientes, los petronios astures ofrecerán a la juventud bailadora su cuarto baile de la temporada carnavalesca.

Dado los éxitos que vienen cosechando y el calibre de la música que presentarán, el lleno va a ser formidable.

La Sección de Recreo y Adorno garantiza que actuarán los siguientes conjuntos musicales: Belisario López, «Diplomáticos de Pego», «Septeto Nacional», «Gloria Matancera», Marcelino González y el quinteto «Tome».

Una sorpresa están preparando los petronios astures para la concurrencia a esta verbena del sábado; se trata del sorteo de un magnífico obsequio, que aún no estamos autorizados para divulgar, pero quizás antes del sábado podamos ofrecer a nuestros asiduos lectores la grata nueva.

Y mientras tanto, a esperar el sábado para concurrir al Centro Asturiano.

Verbena como todas las ofrecidas; de éxito asegurado.

EL CLUB DE CANTINEROS CELEBRARA EN ABRIL UN FESTIVAL MAGNIFICENTE

Para el día 7 del próximo Abril, el «Club de Cantineros de la República de Cuba», viene organizando una gran fiesta, a beneficio de su Sección de Socorros Mútuos. Esta fiesta, que tienen por costumbre celebrar los cantineros cada dos años, se llevará a efecto en los hermosos jardines de «La Tropical».

Con tales motivos, esa prestigiosa colectividad viene celebrando periódicas reuniones para dar estructura a la fiesta y llevar a cabo el festival que como todos los que celebra, será un acontecimiento social en la Habana.

Dos imprentas importantes de la capital, tienen la misión de imprimir dos millones de preventivos de propaganda.

Los mejores conjuntos musicales de la Habana amenizarán tan interesante fiesta.

UN ACTO PIADOSO DE LOS DE PUENTEDEUME

En reciente fecha, la Directiva de «Puentedeume y su Partido» se trasladó al Cementerio de Colón a fin de cumplimentar el acuerdo de depositar una corona de flores en el panteón social de la institución.

En dicho acto hizo uso de la palabra el señor Robustiano Echevarría, presidente general, quien se refirió, entre otras cosas, al fallecimiento de su hijo, cuyos restos se hallan en aquel lugar, gracias a la benevolencia infinita de los simpáticos hijos de Puentedeume. Y esto sucedió, precisamente, cuando dicho señor Echevarría no figuraba en la lista social.

Luego se refirió a los restantes asociados que allí duermen el sueño eterno y terminó exhortando a todos los allí presentes a que sigan laborando con el entusiasmo de siempre por el engrandecimiento de la colectividad.

Bello acto, pleno de ternura y confraternidad, fué el de los asociados de «Puentedeume y su Partido Judicial».

Magna función de las damas del Ctro. Astur

El Comité de Damas del Centro Asturiano no se da tregua en la organización de la magna función que, a beneficio de sus fondos, ha de celebrar en los primeros días del mes entrante en uno de nuestros máximos coliseos.

La señora Victoria Martínez de Suárez, activa Presidenta de ese Comité, está moviendo sus huestes con sumo acierto, esperándose muy fundadamente que las damas del Centro Asturiano alcancen señalado triunfo.

Por nuestro compañero de Redacción y destacado literato señor Francisco C. Bedriñana, se ha hecho entrega ya a la señora Martínez de Suárez de la obra teatral de ambiente asturiano que escribiera expresamente para esa fista Dicha comedia dramática se titula «La Noche de la Foguera», y es un acierto. Toda la acción se desarrolla en un ambiente astur, fielmente reflejado en tipos y costumbres, habiendo intercalado en la misma dúos, tonadas y coros asturianos que merecerán los honores de la repetición.

Los ensayos de «a Noche de la Foguera» comenzará hoy, siendo muy grande el entusiasmo por parte de los artistas y simpatizadores del prestigioso Comité de Damas del Centro Astur.

NUEVO EXITO LOGRARA CON EL BAILE DEL DOMINGO EL «CENTRO DE DEPENDIENTES»

El día 10 batirá nuevamente las palmas del triunfo la Asociación de Dependientes Repetirá el éxito de sus bailes anteriores con otro baile en el que también actuarán, exclusivamente contratadas por la Asociación, las orquestas de Belisario López, Romeu, Sonora Matancera, Happa Happy, Septeto Los Siboneyes y Antonio Ma. Cruz.

Música, mujeres y flores, signos de la fiesta próxima en Dependientes.

LLAMA PODEROSAMENTE LA ATENCION DE TODOS LOS VISITANTES LA Q. CANARIA

La hermosa casa de salud de la Asociación Canaria, enclavada en las espléndidas alturas de Arroyo Apolo, viene siendo visitada constantemente por gran número de personas que no conocían ese hermoso sanatorio, desde que se inauguró la capilla social, debido al esfuerzo de nuestro compañero señor Pablo Alvarez de Cañas.

Principalmente los domingos por la mañana es cuando se ve muy concurrida por un gran número de devotos de Nuestra Señora de la Candelaria, ya que desde que se abriera el culto, la capilla viene celebrando el novenario a esta milagrosa Virgen y el cual está a cargo del Reverendo Padre Alfredo Llaguno, Párroco del Hospital de Paula.

Aprovechando estas visitas los activos elementos de la Sección de Sanidad y Propaganda de la institución han designado comisiones que tienen la misión de mostrar todos los magníficos departamentos dedicados a la asistencia sanitaria, así como los servicios que en el mismo se prestan y los difíciles casos que se han tratado y se vienen atendiendo por los componentes del cuerpo facultativo, al frente del cual figura el eminente cirujano doctor José Pereda Gálvez, que cada día obtiene nuevos triunfos en su profesión.

UNA FELICITACION

En la sesión que celebrara recientemente la Sección de Propaganda de la Asociación Canaria, entre los acuerdos tomados figura el de felicitar muy efusivamente a la Presidenta del Comité de Damas de la Sección, señorita Carmelina de León, por los valiosos servicios prestados con motivo de la función que se llevara a cabo para recaudar fondos para la Capilla social y todas las gestiones que hubo necesidad de hacer para que el propósito de abrir al culto la misma fuera una realidad.

Nosotros conocemos la intensa labor desarrollada por la señorita León y la que continúa verificando hace constar su satisfacción por ese acuerdo, ya que se ha hecho honor a quien lo merece.

A PANAMA Y CALIFORNIA

todos los Lunes por la

DOLLAR LINE

Próxima salida:

Vapor "PRESIDENT HARRISON"

Marzo 11 a medianoche llegando a Panamá, Marzo 15

	Ida	Ida y Vuelta
Precio del Pasaje — Primera Clase	$ 65.00	$105.00

A CALIFORNIA — todos los Lunes (Los Angeles o San Francisco.)

	Ida	Ida y Vuelta
Primera Clase	$120.00	$195.00

Amplios Camarotes Exteriores

Cuando Vd. viaja por la Dollar Line, su pasaje incluye un amplio camarote con vista al mar, con cama espaciosa, agua corriente dulce, caliente o fría, escaparate, ventilador eléctrico y numerosas comodidades más. Excelente comida y un personal atento a todos los deseos del pasajero.

Dollar Steamship Lines

Oficios 24 Tels. A-8226, M-8826

NOTICIAS DE LOS JUZGADOS DE PRIMERA INSTANCIA

DE LA VIDA CIVIL

DEL TURNO

JUBILACIONES: Las de Manuel Llorens y Ferrezuelo, al Este; y María Aguado, sobre pensión de Daniel Dean, al de Almendares.

DEMENCIAS: Las de Soledad Alvarez, al Norte; Jesús Brito, al de Almendares; Miguel Gómez Fernández, al Sur; Luis Salas Hernández, al Este, y de Cristóbal Valdés, al Oeste.

ACCIDENTES DEL TRABAJO: Turnados los ocurridos a Serafín Cancedo, al Centro; y a Luis Villamil, al Norte.

PENSIONES DE VETERANOS: Las solicitan como tales: Gonzalo Goderich y Bravo, al Este; y Julián Reyes Felipe, al de Almendares.

APELACION: José Carmona contra Compañía de Seguros «Cuba», al Centro.

DECLARATORIAS DE HEREDEROS: La de Daniel Dean, al Centro.

DIVORCIOS: Cruz Rodríguez contra Juan Ojea, al Este; María Luisa Hernández contra Alfonso López, al Oeste.

POR RECIPROCO DISENSO: El de Agustina Díaz y Cecilio Acosta, al Este; y el de Antonio Quintas Pereira y Ramona Granda.

MAYOR CUANTIA: Gonzalo de Quesada contra Aurora de Juesada.

DIVORCIOS EN TRAMITACION

Norte: García

—Se admite el recurso de inconstitucionalidad que por vías de casación se establece contra la sentencia dictada en la apelación establecida en el juicio verbal seguido por Compañía de Efectos Musicales Giralt, S. A., contra Amparo Ramos Bringuier, emplazándose a las partes por término de 10 días por ante el Tribunal Supremo.

Norte: Gárate

—En el divorcio seguido por Salomón Kalmanowitz contra Sara Lew, se ha señalado el día 14 del actual, a las nueve de la mañana para llevar a efecto la comparecencia en la que se ha de tratar sobre la acumulación interesada del presente juicio al de la misma naturaleza y que al mismo objeto tienen establecido las partes por ante el propio Juzgado, secretaría a cargo de Martín Leal.

Sur: Gárate

—En el divorcio seguido por Osvaldo José de la Trinidad García y García, contra Esperanza Luisa Raimundo Verdura y Valle, se ha dictado auto abriendo el juicio a prueba por seis días para proponer.

Este: Montiel

—En el divorcio que por los trámites de recíproco disenso establecen Rosa Rodríguez González y Miguel Angel Pérez Caballero, se ha señalado el día de mañana, a las nueve a. m., para llevar a efecto la comparecencia que determina el inciso B del artículo 53 de la Ley.

—En el divorcio que por los trámites de recíproco disenso establecieran Abelardo Félix Tarafa y de la Cruz y Clara Brune Pastora Aarafa y Ruiz, se ha señalado el día 9 del actual, a las nueve de la mañana, para llevar a efecto la comparecencia que determina el inciso B del artículo 53 de la Ley.

Oeste: Daumy

—En el divorcio seguido por Rafael Robustiano Fariñas Rojas contra Felicidad de la Caridad Juiñones, se abre a prueba por 20 días para practicar ls pruebas propuestas.

—En el divorcio seguido por Isabel López Callejas contra Jesús García y Méndez, se ha señalado el día 15 del actual, a las 9 de la mañana para llevar a efecto la comparecencia que determina el artículo 39 de la Ley.

Oeste: Illera

—Se dispone el emplazamiento por término de nueve días de Encarnación Delfina del Canto y Pardo en el juicio de divorcio que le establece Rafael Garolera y Romeu.

ASUNTOS GENERALES EN TRAMITACION

Norte: Gárate

—Se reconoce el derecho a disfrutar pensión en su condición de comandante del Ejército Libertador a favor de Juan de Dios Romero y Costa, ascendente a la suma de mil quinientos pesos anuales.

Sur: Gárate

—En las diligencias preparatorias de la vía ejecutiva establecidas por The American Agricultural Chemical Company contra Alfredo González, se libra nuevo exhorto al Juzgado de Pedro Betancourt para que proceda con citación del demandado por tercera y última vez a su examen para que éste reconozca las firmas puestas al pie de los tres pagarés que se acompañan.

—En el menor cuantía seguido por J. Ulloa y Compañía contra Salvador Díaz Versón, en razón de ser firme la sentencia dictada, se procede a su ejecución y en su consecuencia se dispone que se entregue a la entidad actora por medio del señor Juan Pérez Gallardo, el automóvil objeto de este juicio, marca Essex, tipo cupé convertible.

Sur: Rionda

—En la tercería de mejor derecho promovida por Herminia Pérez Rodríguez a consecuencia del juicio ejecutivo seguido por Joaquín Martínez Hernández contra M. López y Compañía, S. en C., se ha dictado sentencia por la que se declara con lugar en parte la demanda establecida y en consecuencia se reconoce el mejor derecho de la promovente para que del importe del remate de todos los bienes embargados se haga pago de la suma de 240 pesos, como importe de las doce últimas mensualidades devengadas por concepto de sueldos, y sin lugar en cuanto al resto de la reclamación, sin hacer especial pronunciamiento sobre costas.

Este: Montiel

—En la apelación establecida contra la sentencia dictada por el Juzgado del Norte en el verbal seguido por Compañía de Préstamos e Hipotecas contra Francisco Hierro Valdés, se ha señalado el día 18 del actual a las diez de la mañana, para llevar a efecto la comprecencia de Ley.

—En la apelación establecida contra la sentencia dictada por el Juzgado del Oeste en el amparo establecido por Mona y Quintana contra María Luisa Gómez Mena y otros se ha señalado el día 15 del actual, a las diez de la mañana, para llevar a efecto la vista de dicho recurso.

Oeste: Illera

—En la declaratoria de herederos de José Francisco Estanislao Penichet y Sotolongo, se ha señalado el día 12 del actual, a las nueve de la mañana, para recibir la información testifical ofrecida.

—Se eleva a la Audiencia, totalmente terminado el expediente de pensión de Enrique Pacot y Camps.

Oeste: Baños

—En el ejecutivo seguido por la Asociación Unión de Vaqueros contra La Purísima, S. A., Planta de Pasteurizar Leche, se dispone la subasta de los bienes embargados y que han sido tasados en la suma de $7,809, señalando para dicho acto el día 4 de abril, a las nueve de la mañana.

—Se emplaza por nueve días a los herederos, sucesores o causahabientes o herencia yacente de Josefina Roiz Ortega en el juicio declarativo de mayor cuantía que le establece Mercedes Roiz y Ortega.

—En el menor cuantía seguido por José M. Carret, cesionario de La Casa Quintana contra Wifredo Fernández Vega, se señala el día 9 del actual, a las nueve de la mañana, para llevar a efecto la prueba de confesión del demandado.

Almendares: Whitmarsh

—En el desahucio seguido por la Compañía Azucarera Atlántica del Golfo contra Colonias Garraus, S. A., sobre desalojo de las fincas Marquesita y Potrero de Banagüises, en el ingenio de fabricar azúcar «Alaba», con una superficie total de 87 caballerías de tierra, se ha señalado el día 21 del actual, a las 10 de la mañana, para llevar a efecto el juicio verbal correspondiente.

—En el divorcio seguido por Josefina Fernández contra Juan C. Valdés Zenea, se ha dictado sentencia por la que se declara con lugar la demanda establecida.

—En el menor cuantía seguido por Celestino Rodríguez Díaz contra Juan M. González, se ha dictado sentencia por la que se declara con lugar la demanda establecida y se condena al demandado a que en el acto pague la suma de 1,500 pesos, los intereses legales a partir de la fecha de la demanda, y las costas.

INFORMACION POLITICA

Para discutir dicha invitación se reunió el Comité Gestor Nacional.—Declara la señora Castanedo de López que los Auténticos aceptan a la Universidad como árbitro, por considerarla revolucionaria y apolítica.—Actividades del Partido Democrático Cubano.—Otras noticias

IMPORTANTE REUNION CELEBRO AYER EL COMITE GESTOR NACIONAL DEL «P.R.C.»

Ayer, en las oficinas que el Partido Revolucionario Cubano tiene instaladas en la Manzana de Gómez, tuvo efecto una reunión del Comité Gestor Nacional de dicha Organización, reunión celebrada para tomar importantes acuerdos en relación con el actual momento político.

Aunque de lo tratado se ha querido guardar la más absoluta reserva, hemos podido saber que en dicha junta se dió cuenta de una invitación enviada a ese Organismo por el Comité de Huelga de la Universidad de la Habana, en la que se sugiere al Partido auténtico envíe su fórmula tendiente a hallar una solución nacional frente a los problemas políticos que confronta el país.

A ese efecto el Partido Revolucionario Cubano, para corresponder a la invitación del Comité de Huelga Universitario, acordó, por unanimidad, enviar la fórmula en cuestión solicitada, y que, según nuestros informes coincide con muchos de los puntos básicos que fueron a la consideración del Frente Unico Revolucionario, cuando este organismo quiso propiciar un acercamiento entre la oposición y el Gobierno.

LA UNIVERSIDAD COMO ARBITRO SERIA ACEPTADA POR EL «P. R. C.»

Terminada la reunión que anteriormente relatamos, nos acercamos a la que hasta hace poco estuvo fungiendo de Secretaria del Comité Gestor Nacional del Partido auténtico, —nos referimos a la señora Castanedo de López— con la cual tuvimos el gusto de sostener un cambio de impresiones, sobre los tópicos de actualidad. Dice la señora Castanedo: «El Partido Revolucionario Cubano, como siempre, se mantiene firme en su ideología programática revolucionaria. Ey «PRC», al aceptar la invitación del Comité universitario lo hace movido por un mismo sentimiento común de ansias de libertad y de paz nacional, y muy especialmente porque la invitación parte de un organismo imparcial y que por su condición apolítica debe ser el árbitro en esta hora de hondas y gravísimas dificultades para la Patria». También nos manifestó la señora Castanedo de López, ampliando sus anteriores declaraciones, que el Comité del barrio de la Punta había celebrado un amplio cambio de impresiones con el Comité Gestor Nacional del «PRC», y que todos los sectores afines septembristas apoyarán decididamente un Gobierno apolítico, responsable, que garantice unas elecciones honradas.

ACTIVIDADES DEL «PDC»

Es días pasados se celebró un simpático acto en el pueblo de Bejucal, en el cual tomó posesión, el Ejecutivo de la asamblea municipal del Partido Democrático Cubano en ese pueblo, habiendo asistido en representación del Ejecutivo Nacional, el Presidente coronel Mario García Vélez; el secretario general señor Enrique Trujillo; el secretario y Vice de Correspondencia; doctor Joaquín Martínez de Pinillos y Luis Baguer, habiendo reinado una gran animación y entusiasmo entre los concurrentes. Usaron de la palabra sucesivamente, los hermanos Travieso, el Presidente del Ejecutivo Municipal, señor Rodríguez el coronel García Vélez, y el señor Trujillo, los que fueron muy aplaudidos.

Se anuncia por la oficina del Partido que dentro de muy breves días se constituirá la asamblea municipal de la Habana, previa citación de todos los delegados designados por los barrios de la Habana.

DECLARACION DEL SEÑOR RAMON DE LEON

El señor Ramón de León, uno de los jefes del liberalismo, que conjuntamente con Iturralde, Recio, Gil y Morúa Contreras laboraron por la rehabilitación del Partido Liberal, nos envía, para su publicación, las siguientes declaraciones:

—«De la entrevista que en días pasados celebramos con el coronel Mendieta, Honorable Presidente de la República, representativos del Partido Liberal, recogí la siguiente impresión:

Primero: El coronel Mendieta se siente seguro y tranquilo en la Presidencia de la República, dando la sensación de que desde ahora en adelante, asumirá toda la autoridad que constitucionalmente tiene la primera magistratura de la nación, autoridad que antes, voluntariamente, había puesto en el Consejo de Secretarios, con resultados negativo.

Segundo: El coronel Mendieta parece ciertamente desposeído de todo interés sectario y quire un Gabinete que actúa con independencia de criterio, a fín de garantizar unas elecciones que reflejen la más exacta voluntad popular.

Tercero: El coronel Mendieta tiene el más firme propósito de que todos los partidos y sectores disfruten, en los próximos comicios, de iguales garantías, y que el Partido Liberal conserve su nombre y su emblema tradicionales, si así lo desea.

Cuarto: En cuanto al Ejército Constitucional que goza de perfecta autonomía, seguirá apoyando decididamente al Presidente Mendieta, por ser la única solución nacional del momento.

Quinto: Muchos estiman peligroso para la República que el Ejército Constitucional sea un poder autónomo y yo creo que, por el contrario, constituye la mayor garantía para los otros poderes nacionales. En lo sucesivo ningún Presidente de la República podrá afirmar «que tiene un Ejército para imponer su voluntad». El Ejército en lo sucesivo aceptará y acatará las resoluciones legítimas de los poderes civiles, rechazando las ilegítimas, manteniendo el equilibrio de los poderes Legislativo y Ejecutivo, y desaparecerá para siempre todo peligro de dictadura en lo porvenir. Ese será el mejor servicio que prestará a la República el Ejército Constitucional que surgió por espíritu de clase, sin conexión con ningún caudillo».

CUENTAS APROBADAS

Se dió cuenta y fueron aprobados, disponiéndose su remisión al Director de los Registros Electorales para que ordene el pago de los siguientes vouchers: Por alquiler de caballo: Guillermo Maners Ward, 16 pesos. Por suministro de material a la Dirección General del Censo Electoral, dos vouchers de Carasa y Co. $15.50 y $219.88.

PROPONE EL DIRECTOR DEL CENSO LA CREACION DEL DEPARTAMENTO DE REGISTROS PERMANENTES

Se dió cuenta con oficio del Director de los Registros Electorales, por el que propone la modificación de la plantilla del personal en la Dirección General, aumentar una plaza de Oficial de Primera y suprimir una de Auxiliar de Primera; en el departamento de Triplicados: aumentar 7 plazas de Oficiales de Primera, 7 de Oficiales de Segunda y 5 de Auxiliares de Primera; en el departamento de Solicitudes: aumentar dos plazas de Oficiales de Primera, 5 de Oficiales de Segunda y suprimir 6 de Auxiliares de Primera, informando verbalmente los motivos que aconsejan esta medida, o sea, aumentar el número de cédulas que diariamente se manipula, y el Tribunal, despues de deliberar, acordó dichas modificaciones.

También se dió cuenta con la proposición que hace el propio Director de la creación del departamento de Registros Permanentes con el siguiente personal: 1 Jefe, 1 subjefe, 400 Oficiales de Registros para dictar y escribir en la confección de los mismos, con haber según tarea, a razón de centavo y medio por inscripción útil, y con obligación de hacer un mínimum de 150 diarias, quedando automáticamente cesante el que no rinda la labor fijada; 50 revisores de Registros, Oficiales de Primera; 50 auxiliares de revisión, Auxiliares de Primera; 4 Oficiales de Segunda, Auxiliares de Mesa; 4 Oficiales de Segunda, pendolistas; 4 Mensajeros y dos ordenanzas, aclarando verbalmente que se propone ir cubriendo parte de ese personal con los empleados de los departamentos de Solicitudes y Triplicados, según vayan terminando su labor en los mismos, y el Tribunal, después de deliberar, acordó la creación de dicho departamento con las plazas que se proponen y la retribución que se señala para los que confeccionen dichos Registros y los demás con la ya fijada para iguales cargos en los otros departamentos.

—Se dió cuenta con los nombramientos participados por el Director de los Registros Electorales que se expresan en la relación formada por el Secretario y el Tribunal acordó quedar enterado de los mismos, firmando dicha relación los miembros del Tribunal, la que queda en poder del Secretario.

ACUERDOS

Se acordó devolver a la Municipal de Sagua la Grande los vouchers del Enuerador Adolfo Gelabert Pita, porque si un Enumerador urbano no puede percibir más de 6 pesos por transporte, el mismo no puede percibir 11 pesos por solo la parte urbana, y como no consta que empezara y terminara debidamente el distrito, solo puede cobrar 20 centavos por día de la parte urbana.

Visto el escrito del Director de los Registros Electorales por el que traslada la solicitud formulada por el doctor Agustín Abalo, ex jefe del Negociado de Cédulas y Juramentos del Censo, por el que pide se le abonen haberes hasta el día 18 de enero por las razones que expresa; visto lo informado por el Jefe de Cuentas, el Jefe del Personal y el doctor Ramiro Canales, se acordó remitir certificación de la solicitud y documentos acompañados, y de lo que consta de las actas de fechas 9; 10; 11 y 12 y del oficio número 227 de la Dirección General del Censo Electoral, para que se sirva informar hasta qué fecha prestó servicios dicho Abalo.

Visto lo informado por el Director General del Censo Electoral, de que Albertina López concurrió a las oficinas del Censo hasta el día en que se prohibió la entrada a los empleados, lo que ocurrió el día 12 de enero, según consta del acta de la sesión celebrada por este Tribunal por propia manifestación del expresado Director, se acordó rogar al mismo se sirva informar si desde el día en que los empleados del Censo se declararon en huelga de brazos caídos hasta el en que se prohibió a los mismos entrar en el Capitolio, dicha Albertina López prestó servicios en las oficinas del Censo.

Se dió cuenta con los vouchers que remite el Director de los Registros Electorales reclamaciones en su oficio de 1 del actual del personal cesante del Censo Electoral, se acordó aprobar dichos vouchers firmando los Miembros del Tribunal los pliegos de dicha relación.

ACUERDOS DEL TRIBUNAL SUPERIOR ELECTORAL

Se acordó decir a Mario Riera Tur, vecino de Majagua, que este Tribunal no evacua consultas a particulares sobre derechos ciudadanos.

Se acordó decir a la Secretaría de Gobernación, que lo que desea saber este Tribunal no es el número de Juntas Municipales Electorales comprendidas en las categorías fijadas en el presupuesto, sino cuáles son las que resultan comprendidas en las mismas, según el presupuesto y dicha Secretaría.

Se acordó decir al Secretario de la Municipal de Agramonte, que la disposición cuarta no le autoriza a librar telegramas para participar la celebración de cualquier sesión, sino aquellas a que el precepto se contrae entre los cuales no están comprendidos los particulares a que se refiere su telegrama del 28 de febrero último.

Se acordó quedar enterado de la comunicación del Contador Central de Hacienda en relación con las cuentas que se le adeudan a Carasa y Co., y transcribir dicha comunicación a los referidos señores Carasa y Compañía.

Se acordó quedar enterado de las comunicaciones siguientes: del Presidente de la Municipal de Caibarién, informando que el Secretario de esa Junta, Alfredo Betancourt, ha comenzado a disfrutar de la licencia de 15 días que le fué concedida, habiéndose hecho cargo de la Secretaría Joaquín Raola, cuyo nombramiento ya conoció este organismo; del Presidente de la Municipal de Santa María del Rosario, participando el fallecimiento del Conserje ordenanza, José Embade Fatuarte, habiéndose nombrado para sustituirle provisionalmente a Estanislao Acosta Alfonso; del Presidente de la Municipal de Quemados de Güines, informando que el Conserje de esa Junta está disfrutando de la licencia concedida desde el día 8 del pasado mes; del Presidente de la Municipal de Rodas, informanro que pos haber sido citado el Secretario de ese organismo para comparecer como testigo ante la Audiencia de Santa Clara, el día 20 del pasado mes, fué designado para que se hiciera cargo de la Secretaría el Conserje Manuel Torres; así como de la comunicación del propio Presidente, informando haber tomado posesión nuevamente el Secretario al día siguiente; del Presidente de la Municipal del Cobre, J. G. Gumá, informando que se ha hecho cargo nuevamente de la presidencia de ese organismo.

Se acordó devolver a Carasa y Co. S. en C., los valores del Estado y testimonio de poder acompañados por esa razón social con la proposición que presentaron en la subasta celebrada el 23 de enero último.

A comunicación de la Municipal de Candelaria, pidiendo autorización para destruir parales y tranques de taquilla, así como dos arnas de madera y tres de zinc, se acordó que para dicha comunicación el Jefe del Negociado de Personal, Material y Contabilidad para lo que proceda.

Se acordó remitir al Secretario de Gobernación los vouchers de Oscar Lamar y Santa Cruz y José García Masegoza, como escribientes de este Tribunal, según los decretos 563 de 19934 y 873 de 1935.

Piden crédito para turismo y deportes

Se asegura que el Dr. Castro Subsecretario de Agricultura, renunciará pronto al cargo

Los señores Miguel A. Moenck y Raúl León estuvieron en Palacio gestionando un crédito de 10,000 pesos para la Corporación del Turismo y otro crédito, también de mil pesos para satisfacer los gastos del equipo cubano que va a las Olimpíadas de El Salvador.

EL CORONEL LIMA

Con el Presidente de la República se entrevistó ayer el coronel Alfredo Lima, destacado líder del Conjunto Nacional Democrático.

El coronel Lima ha anunciado importantes declaraciones a la prensa sobre la actualidad política.

ENTREVISTAS

Con el Presidente de la República se entrevistaron separadamente el doctor Antonio Beruff, Secretario del Consejo de Estado, a propósito de la nueva Ley Electoral, y el señor Cayetano Fraga, Jefe de la Policía Técnica. Este lo hizo para informarle al Jefe del Estado sobre la huelga de Transporte.

ORDEN COMPLETO

Informó en Palacio a los reporteres el Secretario de Gobernación doctor Miguel A. de la Riva, que el orden es completo en la República.

PRO CAMAGUEY

Acudió ayer a conferenciar con el Presidente de la República el Gobernador de Camagüey, doctor Gonzalo del Cristo, con objeto de solicitar la situación de créditos destinados a realizar obras públicas en la región camagüeyana.

EL JEFE DE LA MARINA CONSTITUCIONAL

Se entrevistó en Palacio ayer con el Secretario de Defensa, señor Rionda, el Jefe de la Marina de Guerra, coronel González, sobre asuntos del Departamento.

REPRESENTACION

El Jefe del Estado se hizo representar en la peregrinación a la tumba del ilustre cubano don Juan Gualberto Gómez, efectuada ayer, por sus ayudantes el comandante Menéndez y el capitán Blanco.

RENUNCIARA EL SEÑOR CASTRO

En Palacio se daba ayer como cosa segura que el señor Francisco Castro, Subsecretario de Agricultura, renunciará su cargo apenas regrese de los Estados Unidos, donde se encuentra de vacaciones.

El señor Castro, fiel a los acuerdos de Acción Republicana, de sostener el Gobierno, asumirá la misma conducta que el doctor Rogelio Pina.

M.E.C.D. 2016

Información Telegráfica
DEL INTERIOR DE LA ISLA

Por nuestros Corresponsales a través del hilo directo del DIARIO

PINAR DEL RIO

DESTRUIDA POR UN INCENDIO LA ESCUELA DE COMERCIO DE PINAR DEL RIO

PINAR DEL RIO, marzo 5. DIARIO. Habana.—Un voraz incendio destruyó esta madrugada la Escuela de Comercio de esta ciudad, sita en la finca «Conuco», antigua Granja Avícola frente a la Estación del Ferrocarril. El edificio quedó reducido a poco menos que cenizas, habiéndose quemado unas 50 máquinas de escribir, sumar y calcular y otras numerosas pertenencias cuyo valor se calcula en $2,000. Se ignora cómo se originó el siniestro. Dicho edificio, perteneciente a las hermanas del doctor Cabada, no estaba asegurado, sufriendo grandes pérdidas las propietarias. En esa casa había nacido casi toda la familia Cabada.

Tras prestar declaración ante el Juez de Instrucción, doctor Ross, quedaron en libertad el asiático José Lau y José Ramos y Julio Valdés, que fueron detenidos con motivo del incendio de la Escuela de Comercio.—**G. Rodríguez**, Corresponsal.

HABANA

OCUPA EL JUZGADO MATERIALES DE USO QUE COSTARON $3,800 AL MUNICIPIO

MARIANAO, mairzo 5. DIARIO. Habana.—En el día de hoy, y por orden del Juzgado de Instrucción que instruya causas contra el exalcalde P. Varela, se efectuó la ocupación de varios materiales que se encontraban depositados en la calle 7 y 8 del Reparto Almendares, domicilio del ex-Teniente de Bomberos del Término José Valdés Cintas, y que fueron depositados allí por el ex-Alcalde. Según manifestaciones de algunas personas dichos materiales aparecen comprados por la cantidad de tres mil ochocientos pesos. Consisten en puertas metálicas de uso, servicios sanitarios, puertas y ventanas también de uso, reparadas, y varios cientos de ladrillos; en conjunto pueden vaser unos cien pesos. Fueron depositados en la Jefatura de Policía como prueba de convicción.

DESTRUIDAS DOS HABITACIONES POR UN INCENDIO

MARIANAO, marzo 5. DIARIO. Habana. Dos habitaciones de maderas situadas en la calle Avenida 7, entre 8 y 10, en el Reparto de Buena Vista, fueron pasto de las llamas en horas de la tarde de hoy.

El material de incendios de esta localidad, al mando del Teniente Manuel González Rojas, acudió a dicho lugar tratando de salvar la propiedad, pero fueron inútiles sus esfuerzos por haber terminado las llamas con la cuartería.

El teniente de la Policía Amoedo, el cabo Raimundo Zulueta, y el vigilante Rubén Domínguez, se personaron en el lugar del siniestro, levantando acta. Se l etomó declaración a Francisco Cedeño, natural de España, de 40 años de edad, que habitaba las habitaciones, manifestando que ignoraba cómo se produjo el incendio, estimando que fueran algunas personas que quemaron en el solar algunas hierbas secas llegando el fuego hasta las habitaciones y comenzando el incendio por una de las esquinas.

En la confusión del fuego, varios sujetos penetraron en las habitaciones de Cedeño apropiándose de varios objetos de su propiedad, . Fué detenido por el vigilante Domínguez, Antonio Aget Díaz, residente en la calle Gloria 117, en la Habana, el que penetró en la casa apropiándose de una navaja, un encendedor y unas pinzas. Conducido a la Jefatura de Policía declaró ser cierta la acusación que se le hacía pero que al ver varias personas que tomaban objetos de allí y se iban, también él se apropió delos que le ocupó la policía. Se le señaó una fianza de cien pesos que no udo prestar por lo que ingresó en el vivac.

Francisco Cedeño que no pudo explicar como vivía allí, sin saber a qué persona pertenecen las habitaciones, dijo que no podía apreciar las pérdidas ocasionadas por el incendio y que a él se le habían quemado sus pertenencias que estimaba en unos cuarenta o cincuenta pesos.

LE ROBARON SIN ABRIRLE LAS PUERTAS

Ramón Ortega Esquijarrosa, natural de Güines, de 49 años, vecino de San Cristóbal s/n, en el barrio del Pocito, denunció a la Policía que al regresar esta tarde a su domicilio y sin que notara violencia en ninguna de las puertas, se encontró con que le hurtaron diez pesos en efectivo y todas sus ropas

AGRESION A UN JARDINERO

En el Centro de Socorro, el doctor Angies asistió a Antonio Cagigas Sánchez, natural de España, de 30 años de edad, jardinero y vecino de lo calle 18, en el Vedado, quien presenta una herida incisa en la región occipito frontal, de carácter menos grave.

Manifestó a la Policía que dos individuos que conoce por Modesto Pérez, vecino de la calle 7 y 12, y José Suárez, residente en 7 y 8, en el Reparto Buena Vista,—siendo este último jardinero que fué despedido de la casa de Guillermo López en la calle 16 y 7, nonde él trabaja,— inesperadamente se presentaron en dicho lugar y le propinaron varios golpes, estimando que la agresión se deba a rivalidades en el trabajo. Los acusados desaparecieron.

NO LE PAGAN EL SALARIO

Teodoro Conde Borbolla, vecino de Pasaje A y 4, en Buena Vista, denunció a las autoridades que estaba trabajando como jornalero en una casa en construcción en la calle Avenida de Bélgica entre Avenida de Columbia y Avenida de los Alisos, cuya construcción la está haciendo el Ingeniero Jacobo Salomón, y que en la mañana de hoy, al presentarse en el trabajo, Salomón lo agarró por el cuello, despidiéndole sin abonarle los días de trabajo.—**A. MARTINEZ**, Corresponsal.

MATANZAS

SUICIDOSE UNA SEÑORA

MATANZAS, marzo 5. DIARIO. Habana.—En su domicilio de San Isidro 19, Versalles, se suicidó hoy la señora Juana Pérez Rodríguez, de Matanzas, casada, de 34 años, haciéndose un disparo en la sien derecha con un revólver «Colt», calibre 38. Se ignora el móvil de tal determinación.

TOMO POSESION EL FISCAL, DR. RUIZ DE LEON

Ante el Tribunal en pleno de la Audiencia tomó posesión del cargo de Fiscal, el doctor Antonio Ruiz de León, cuyo nombramiento ha sido acogido con generales simpatías por haber desempeñado brillantemente, con anterioridad, el cargo de Abogado Fiscal de esta Audiencia.

CONDENADOS POR ASALTO Y ROBO

Han sido condenados a diez años de prisión Pablo González y Fabián García, quienes asaltaron y robaron en la finca «Santa Cruz», en el barrio Corral Nuevo, quedando sobreseída la causa en cuanto al procesado rebelde Desiderio Alfonso, alias «Yeyo», requisitoriado. —**Lovio**, Corresponsal.

SANTA CLARA

REGISTROS POR EL EJERCITO EN CASI TODA LA CIUDAD DE SANTA CLARA, A CAUSA DEL BROTE TERRORISTA

SANTA CLARA, marzo 5. (DIARIO Habana.—A causa de los momentos de alarma, porque atraviesa esta población desde las últimas horas de ayer, motivados por las constantes explosiones de bombas, el Jefe del Distrito Militar, teniente coronel Abelardo Gómez, ha asumido el mando con gran actividad, practicando registros en casi toda la ciudad y ordenando detenciones.

Llamó a los representantes de la Prensa, manifestando que está obteniendo resultados con su labor, ocupando gran cantidad de niples, fulminantes y líquidos para la confección de bombas, así como escopetas recortadas. También informó que tomaba esa actitud en defensa de la sociedad, por haber recibido súplicas de las familias y elementos de solvencia interesados en la represión del terrorismo, por haber tenido confidencias de que se trataba de hacer estallar varias bombas. Agregó el citado jefe militar, que tan pronto quedara restablecido el orden en la ciudad, las fuerzas a su mando serán retiradas al cuartel.

Entre los detenidos por infracción del Decreto 2932, figuran varios comerciantes y personas significativas.—**A. Machado**, Corresponsal.

BRILLANTE ACTO EN LA UNION DE CABALLEROS CATOLICOS DE CAIBARIEN

CAIBARIEN, marzo 5. DIARIO. Habana.—Anoche fué inaugurado el nuevo salón destinado a actos culturales en la Unión de Caballeros Católicos de esta villa. De acuerdo con el programa combinado se llevaron a efecto todos los números, que fueron muy aplaudidos por la numerosa concurrencia.— **Martínez**, Corresponsal.

ENFERMO EL CAPITAN PEREZ GIRAUDY

CIENFUEGOS, marzo 5. DIARIO Haban. Se hala enfermo de bastante cuidado el capitán de la Marina Constitucional Regino Pérez Giraudy Jefe del Apostadero Naval .

ANIVERSARIO DE LA FUNDACION DEL PERIODICO «JAGUA»

Hoy se celebró el segundo aniversario de la fundación del periódico «Jagua», del que es Director-Propietario el señor Abelardo S. Varona. Con tal motivo, se efectuó una comida entre camaradas del periodismo, pronunciándose brindis al Director del colega cienfueguero.

SEPULTADO EN EL CEMENTERIO ACEA UN LEPROSO HUIDO DEL RINCON

Hoy recibió sepultura en el cementerio «Acea» el leproso Faustino Tartabull, que se fugó del Lazareto del Rincón en días pasados y había venido a casa de un cuñado aquí residente. Sanidad tomó todas las preacauciones del caso. Nos declaró el Administrador de la Necrópolis que es el primer leproso que allí se entierra. También existen leprosos huídos del Rincón en otras localidades, por lo que Sanidad debe actuar activamente. — OBDULIO. Corresponsal.

ORIENTE

DISUELTA UNA MANIFESTACION DE MAESTROS EN SANTIAGO DE CUBA. DOS MAESTROS Y UN SOLDADO LESIONADOS

SANTIAGO DE CUBA, marzo 5. DIARIO. Habana.— Esta mañana, después de celebrarse una asamblea del Magisterio en el Centro Escolar, salieron en manifestación hasta el Gobierno Provincial, para presentar el pliego de demandas, formando gran gritería. Poco después llegaron varias parejas de soldados, que disolvieron la manifestación. Resultaron lesionados los maestros Gustavo Ferrer Pomar y Evaristo Rodríguez y el soldado Luis Ribeau, siendo asistidos en Emergencias.

También fué detenido un grupo de maestros y conducido a la Estación de Policía, siendo puestos a disposición de Urgencia.

El Comité Gestor Provincial del Partido Auténtico, se solidariza con la huelga del Magisterio, apoyando la huelga general.

RESUELTO UN DELICADO PROBLEMA

El Alcalde doctor Ganivet reunió en su despacho al Jefe de la Policía, al Supervisor teniente Pino y a los capitanes y tenientes de dicho Cuerpo solicitando armonía, dado que el Jefe del Vivac, Menéndez San Pedro, destituído por el Supervisor, ocupó nuevamente el cargo. El problema quedó resuelto satisfactoriamente.

RESULTADO DE UN REGISTRO

Miembros del Ejército realizaron un registro en el domicilio de Juan Cabrera de 22 años, vecino de San Gerónimo Alta 55, ocupándole una maleta con documentos del Partido Auténtico y dos granadas de mano. GARCIA. Corresponsal.

Crónica Habanera

(Continuación de la Pág. SIETE)

EN LOS QUINCE

Entre halagos y congratulaciones pasará hoy el día la graciosa señorita Olga Bertron y Calvet, hija de los esposos Enrique Bertron y Dulce María Calvet.

Cumple los quince años, que celebrará con un recibo en su residencia. Nuestra felicitación.

ENRIQUE ECHARTE

Con honda pena consignamos el fallecimiento del señor Enrique Echarte y Merello, acaecido en la ciudad de Génova, donde ostentaba el cargo de Vicecónsul de Cuba.

Su carácter franco y caballeroso, su afectuosa y alegre amabilidad, como el donde hacerse simpático a todas las personas que lo trataban, le habían captado numerosos y sinceros amigos, tanto aquí como en Italia, donde contrajo matrimonio y donde lo lloran desoladas su esposa y su única rija.

Una pulmonía ha llevado a la tumba, joven aún, al excelente funcionario, quien hace más de quince años pertenecía al servicio consular cubano.

Sumidos se hallan en el más profundo dolor su amantísima hermana, la Sra. Virginia Echarte, esposa del señor Leandro Mejer y sus hermanos Roberto y Ricardo.

Dolor que compartimos ya que nos unen estrechos lazos de familia y de afecto.

OPERADA

En la mañana de ayer fué sometida a una delicada operación quirúrgica, la señora Chichí Rivero, esposa de nuestro querido y culto compañero, el conocido pintor Mariano Miguel.

Operación de la apéndice y la vesícula, que llevó a cabo en el Instituto Clínico de la Habana, el muy notable cirujano doctor Gonzalo Aróstegui, con el mayor de los éxitos.

El estado de la distinguida y estimada enferma, por quien se han interesado numerosas personas de nuestra sociedad, es muy satisfactorio.

PATRONATO DE MARIA AUXILIADORA

El benemérito y altruista Patronato de María Auxiliadora, cuyas meritorias actividades son tan encomiadas, celebrará una junta mañana, jueves, a las tres de la tarde.

Junta que tendrá efecto en el local de Compostela 72 y para la cual se ruega la más puntual asistencia.

NACIMIENTO

Han visto colmadas sus aspiraciones con el feliz advenimiento de una linda niña, los jóvenes esposos Nicolás Carbó y Herminia Ramiro.

Reciban nuestra felicitación.

EN CAMPOAMOR

Extraordinaria animación reinó ayer en Campoamor, el simpático teatro favorecido por nuestra sociedad, con motivo del estreno de la magnífica producción de la Metro, titulada «Había una vez dos héroes».

Está interpretada esta film por Stan Laurel y Oliver Hardy, los incomparables artistas, que hacen un derroche de su gran vis cómica.

La selecta concurrencia reunida ayer en Campoamor elogió esta cinta como una de las mejores de Laurel y Hardy.

Entre las señoras se encontraban:

María Martín Vda. de Plá, María Luisa Delgado de Reyes, Celia Comas de Hidalgo Gato, Sra. Batista de Bilbao, Margarita Scull de Alvarez, María Luisa Mestre de Martínez Giralt, Katie Betancourt de Martínez.

Cuca Pons de Texidor, Conchita Bosque, Nena Aranda de Echevarría, Clara Luisa Díaz de Angulo, Conchita Valdivia de Santo Tomás, Julia Sedano de Campos, Fefa Rodríguez de Jaquet, Maruja Barraqué de Sánchez, Mina Altuzarra de Pérez Chaumont.

Graziella Sánchez de Villada.

Lourdes de Cárdenas de Dardet.

Esther Seiglie de Fabré, Chela Robelín de Morales Broderman, Isolina Díaz, Dulce María Chacón de Salas, Tomasita Ramos de Guiral, China Montalvo, Natalia Suárez de Aixalá.

Alicia de Cárdenas de Belt.

Evangelina Figueredo de Cubas.

Matilde Sánchez Montoulieu de Sorzano.

Graziella Guzmán de Cárdenas, Carmelina Alonso de Baró, Rosita Fabar de Rodríguez Penín, Elsa de la Huerta de Valverde, Enriqueta Piquer.

Luisita Plá de Cárdenas.

Zoila Noroña de Reyes.

Luisa Delfín de Vega Flores, Carmen Teresa Santos de Muñoz, Malvina Biart de Díaz Blanco, Pilar del Toro Vda. de Piquer, Esther Rodríguez de Begueristain, Sra. Espinosa de Bustamante, Elena H. de Escandón, Caridad Iglesias ne Cape, Angelina Portela de Carranza.

Merceditas Pérez Sáez de García, Alvarez.

Dalia Suárez Vda. de Fernández Quevedo.

Conchita Montoto de Cerra.

Niñita Quintana de Villoldo, Luz Marina del Cueto de Rosainz, Carmela Caballero de Quesada, Margarita Sastre de Bonich, Alicia Miranda, Gloria Alvarez de González Vals, Lidia Dotres de Blez.

Matilde Portela de Muñiz.

Amelia Alvarez de Morejón, Amelia Morejón de López Miranda.

Sra. de Sastre, Elisa G. Vda. de Díaz, Silvia Gross de Pavón.

Mercy Taquechel de Viñals.

María Josefa García de Villa.

Lolita Morera de García Alonso, Otilia Ramos, Jacinta Torres de Salazar, Cuca Martínez de Heredia, Adolfina Fernández de Grave de Peralta.

Manolita Coello Vda. de Ramos Izquierdo.

Señoritas:

María Antonia, Rosario y Carmita de Cárdenas, Gloria Mendoza, María Luisa Bilbao, Silvia y Mary de los Reyes, Mina Alvarez, Lolita B. Pons.

Betty y Eloísa Paz.

Toky Montero.

Marta Sánchez Barraqué, Minita Pérez Chaumont.

Ohilda Touzet, Isolina Cano, Rosita Barraqué, Margarita Morales Robelín, Piedad Chacón, Esther Quintana, Olivia Roa, Carmita Demarest, Natalia Ruiloba.

Irma Pereda.

Herminita Piedra.

Elsa y Marina Díaz Biart, Carmelina Muñoz, Ninina de los Reyes, Cuca Rasainz, Paquita Espinosa, Panchita Velasco, Silvia López Miranda, Gilda Gross, Carmelina, Paquita y Nenita Villa.

Virginia Rubiera.

Teté Ferrán.

Mingtoy Texidor, Lourdes Caballero, María y Carmita Pérez Díaz, Marina Argain, Otilia y Marta Díaz Méndez, Estelita Aguila, Marina Argain.

Lourdes Ramos Izquierdo.

Edel FARRES.

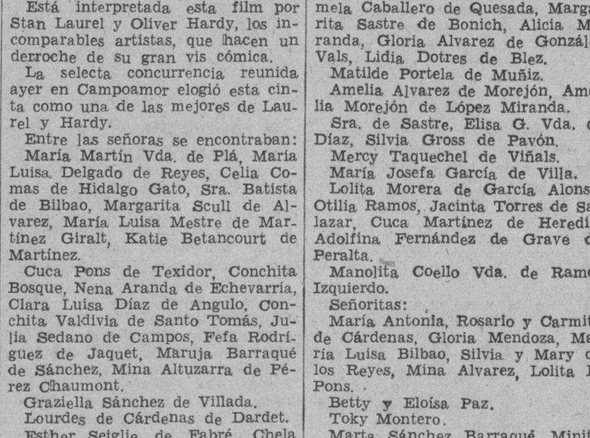

Vea el

CHEVROLET 1935

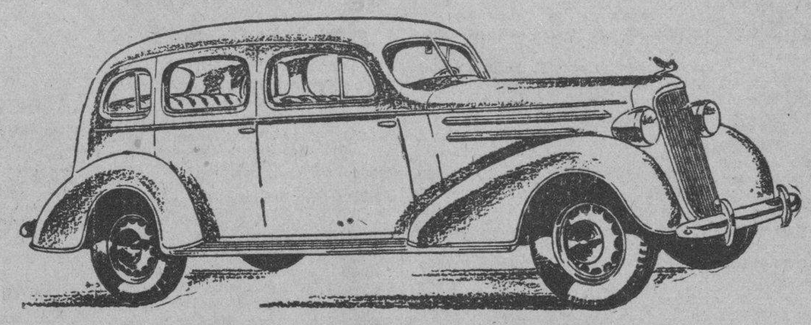

Sedán Master de 4 Puertas

Nuevo estilo aerodinámico
Nuevas Carrocerías Fisher con techo todo de acero
Mayor distancia entre ejes
Más espacioso

Ruedas delanteras con rodillas patentadas
Más veloz, potente y económico
Motor de llama azul, con válvulas en la culata

Distribuidores para Cuba:

LAWRENCE B. ROSS CORPORATION, S. A.

Exhibición: Paseo de Martí (Prado) 7

Oficinas: Calle 25, entre Marina e Infanta

El violin de Brindis de Salas está en manos de una niña linda y muy estudiosa: María Gallino

Hace 25 años, días antes de morir, lo empeñó el famoso violinista en diez pesos. Portugal no quiere tener más sociedades secretas. Nuevo reglamento aduanal de E. U.

(NOTICIAS DE LA SECRETARIA DE ESTADO PARA LA PRENSA

El Negociado de Ciudadanía y Migración de la Secretaría de Estado expidió en el día de hoy, pasaportes a María Boullosa y de Alva. Andrés Lición. Certificados de Nacionalidad, a Francisco Masvidal y Adaly, Heriberto Hernández y de la Barca, Nicolás Moliner, Domingo López y Batista, Tiburcio Pérez y Díaz, Alejandro Cañada y Lorza, Margarita Dorrego y Morales, Rolando Porro y de Mesa, Mauricio Díaz y Llanes, Juan Scull y Zayas, Serafín Borges y Figueredo Tomás Moreno y Douden, María Ulloa y Estrada, Norberto Brito y Pérez, Elías Barrera y Morales, Santiago Rocell y Leyte Vidal, Pedro Espino y Ramírez, Ramón Soto y Sola. Cartas de Naturalización a José López y Castro, Antonio Abay y Sesín.

Recaudación Consular:

El Negociado de Contabilidad Consular de la Secretaría de Estado remitió en el día de hoy al Tesorero General de la República la cantidad de $979.02, importe de las recaudaciones consulares de Alicante, Madrid, Santa Cruz de Tenerife, Santa Cruz de la Palma, Mahón y Pontevedra, de enero de 1935.

El violín de Brindis de Salas:

El Cónsul de la República de Cuba en Buenos Aires, informa a este Centro acerca de el violín del Barón Brindis de Salas, gran violinista cubano que falleció en ese país y que en manos del maravilloso intérprete alcanzaba notas de mágica emoción. Durante muchos años durmió la gloria de jornadas memorables en la estantería de una casa de compra-venta. Hoy tiene el más hermoso de los destinos, volver a sonar en manos de la criatura María Gallino, la niñita linda como una muñeca, que cual preciosa herencia estudia en el violín de aquel negro genial que se llamó Brindis de Salas. El instrumento que manejan sus pequeñas manos es el mismo que 25 años atrás el artista cubano, días antes de morir, empeñara por diez pesos en una casa de compraventa.

Quien había sido condecorado por Guillermo I, murió miserable, sin violín y sin domicilio; tan sólo perdura en el recuerdo de los pocos abuelos que van quedando, las magistrales interpretaciones de aquel Carnaval de Venecia, escuchado allá por la segunda mitad del año 1839, en el viejo teatro Onrubia de la ciudad de Buenos Aires.

La Semana Alegre:

El Cónsul de la República de Cuba en Key West, informa a este Centro, sobre las fiestas organizadas por la Administración Federal de esa ciudad titulada «La Semana Alegre» y en las que se dedicó y celebró especialmente en honor de nuestra patria, nuestro glorioso 24 de Febrero, y a las que nuestro Gobierno envió una representación oficial presidida por ed doctor Juan Ramón O'Farrill e integrada por el Comandante Crescencio Cabrera y el doctor Mario Fuentes Aguilera; que en la velada celebrada en el instituto patriótico y doliente «San Carlos», se distinguió por su elocuente discurso, reseñando la gloriosa figura del Apóstol Martí.

Petróleo Mexicano:

El Cónsul de la República de Cuba en Tampico, México, informa a este Centro, sobre la producción del petróleo en dicha República México, durante el año de 1934 próximo pasado, ha conquistado un nuevo aumento en la producción de petróleo y superando, por tanto, a la extracción de ese aceite correspondiente al año de 1933. De conformidad con los antecedentes facilitados por la Secretaría de la Economía Nacional de México al señor Cónsul, a dicho país le corresponde ahora el séptimo lugar entre los productores de aceite mineral.

México, entre más de 25 países productores de petróleo crudo, sostiene dicho lugar en el orden siguiente: primero, Estados Unidos; segundo, Rusia; tercero, Venezuela; cuarto, Rumanía; quinto, Persia; sexto, Indias Holandesas Orientales; Esto es, por lo menos, lo que se desprende de las estimaciones preliminares respecto a la producción petrolera mundial, porque las cifras correctas y definitivas, quizá sea México uno de los pocos países que pueda presentarlas en esta fecha.

Nuevo Reglamento de Aduana:

El Cónsul de la República de Cuba en Key West, informaa este Centro, sobre el alcance de un artículo relativo a un nuevo reglamento aduanal que surtirá efecto a partir del día 1ro. de abril «los actuales reglamentos permiten, a la llegada de un país extranjero, que os residentes y no residentes despachen libre de derechos, mrcancías por valor de cien pesos, exceptuándose las bebidas. Queda entendido que las mercancías introducidas en esa forma son para el uso personal y como incidentales al viaje.

Muchos de los pasajeros que llegaban traían la cantidad completa de perfumes, y se dice que en algunos casos de la misma marca. Después del día 1ro. de abril solamente se permitirá la entrada libre de derechos de un pomo de cualquiera marca registrada, y éste solamente después que se haya destruído la marca y roto el sello».

Portugal contra las Asociaciones Secretas:

El Encargado de Negocios de la Legación de Cuba en Lisboa, informa a este Centro, que en la Asamblea Nacional, el diputado doctor José Cabral, presentó un proyecto de ley en el que se establece la supresión de todas las asociaciones secretas que existan en dicha nación. Se estatuye además en dicho proyecto que ningún ciudadano portugués puede formar parte en dichas asociaciones, sean cuales fueren sus fines y organizaciones, de acuerdo con lo previsto en el artículo 283 del Código Penal.

Se dispone también en dicho proyecto que, cuando se compruebe la existencia de caulquier asociación de carácter secreto, les serán confiscados y vendidos todos sus bienes, de cualquier naturaleza que éstos, entregándose el producto de la venta a las saciedades de asistencia pública.

Tan pronto como se discuta en Asamblea este radicalísimo proyecto, el señor Encargado de Negocios informará ampliamente al señor Secretario de Estado sobre el desarrollo de las sesiones y de lo que se acuerde en definitiva.

Compañía Trasatlántica Española

(Esta Compabía mantiene servicio mensual de vapores correos sin interrupción, durante todo el año entre Cuba y España y viceversa).

El rápido vapor correo

"CRISTOBAL COLON"

saldrá DIRECTO el 15 de MARZO, para:

VIGO, CORUÑA, GIJON, SANTANDER Y BILBAO.

Para VERACRUZ .. .. 8 y 9 de Marzo.

El rápido vapor correo

"MANUEL ARNUS"

saldrá para,

CADIZ Y BARCELONA —vía New York— 18 DE MARZO.

Más informes: GARCIA & DIAZ, Ltda. Agentes Grales. Habana, Palacio de la Lonja.— Telefs. M-6911 y M 6912

SUSCRIBASE Y ANUNCIESE EN EL «DIARIO DE LA MARINA»

M.E.C.D. 2016

Nuevo caso de Poliomielitis en Batabanó

Fué trasladado a Las Animas. Brote de Tifoidea en Alto Songo y Santiago de las Vegas

En una ambulancia fué trasladada ayer desde su residencia en Surgidero de Batabanó, al Hospital de Enfermedades Infecciosas «Las Animas», de esta Capital, la menor Norma Blanca, ignorándose edad y raza y vecina de la calle Toledo 35, en aquel pueblo, por padecer de Poliomielitis, según parte del médico que la asistía.

FABRICA CLANDESTINA

El Director interino de Sanidad, ordenó ayer se procediera a investigar si era cierta la denuncia formulada contra la fábrica de dulces «La sin Rival», establecida en la Villa de Guanabacoa, la cual carece de licencia sanitaria.

OTRA INVESTIGACION

También dispuso el Director de Sanidad, que por el Jefe Local de Camagüey se investigue si para la construcción de una represa en el río Capellanías, se obtuvo la debida autorización oficial, pues dicha represa, según se ha comprobado en la práctica, obstruccionа el cauce del río, dando lugar a que los detritus se acumulen en las orillas, siendo un peligro para la salud de los vecinos colindantes.

NO ESTAN GRAVADOS

El Letrado Consultor de la Secretaría de Sanidad, doctor Piñeiro, informó ayer a la Superioridad que los Certificados de Utilizables, tratándose de obras de reconstrucción, no están gravados por la Ley de Emergencia Económica, y sí los de Habitabilidad.

INTENSIFICAN LA VACUNACION

Con carácter urgentes se ordenó ayer a los jefes locales de Artemisa, antiago de las Vegas y Alto Songo, intensifiquen la vacunación antitifica de los habitantes de sus respectivos términos municipales, con motivo de haberse registrado, en estos días, un brote de fiebre tifoidea.

PROXIMA FIESTA BAILABLE EN EL A. FOOT BALL CLUB

El próximo sábado día 9, celebrará un gran baile en honor de sus asociados el «Athletic Foot Ball Club», en sus salones sociales de Villegas número 72.

Dicha fiesta será amenizada por la orquesta femenina «Ideal».

MOVIMIENTO DE PASAJEROS POR LA VIA AEREA

Pasajeros llegados de Miami:

A bordo del avión de la Pan American Airways System «Southern Clipper», que arribó ayer procedente de Miami, llegaron los pasajeros siguientes: Butler E. Ward; Gordon E. Marble; Ethel M. Buyers; William A. Buyers; Daniel Halperin; Shirley Windman; George Alperin; Frank Windman; Emilio Sánchez; Solomón C. Martin; Frederick Marin; Natalie B. Kimball; Mary C. Ryan; Abraham Singer; Augusta Singer; Bessie Kingsberg; Franklyn Harris; George B. Crosson; Lillian Crosson; Joe Crosson; Benjamín Méndez; Ross J. Beatty; Veronese Beatty; Edzat Palmer; Zilph Palmer; Zilph Palmer Jr. y George M. Grady.

Pasajeros llegados en el segundo avión:

En el avión «American Clipper» de la Pan American Airways que arribó ayer procedente de Miami, llegaron los pasajeros siguientes: John Canevary; Theresa Rosenblatt; William Rosenblatt; George Dramis; Elizabeth Trupin; Aeron Trupin; Chester Taylor; Hazel Taylor; William B. Tay'or; Theodore Kahlert; William C. Monroe; Jessie M. Battles; Reuben R. Rarovik; Jack Dworkin; Harry Goodwin; Frank Oliver; James O. Fagerty; Harold Herman; Lillian Herman; Sodie Helm; Olga Patakey; Mary Henderson; Earl E. Colpley; Thorvald Sánchez; Arthur Eisbein y Margaret Copley.

Llegados de México:

A bordo del avión «Commodoro», de la Pan American Airways, que arribó ayer procedente de Mérida, llegaron los pasajeros siguientes: Morris Kerr Clark; Marie Rattele Clark; George Warrington y Elsie Warrington.

Llegados del interior:

A bordo del avión de la Compañía Nacional Cubana de Aviación que arribó ayer procedente de Guantánamo y ciudades intermedias, llegaron los pasajeros Raúl Fernández y Antonio Martín, procedentes de Santiago de Cuba; Justo Gayol; Julio R. Ranagui; Julio Argüelles; Jesús Gómez y Antonio Morales, procedentes de Cienfuegos.

Pasajeros salidos para Miami:

A bordo del avión «Southern Clipper», de la Pan American Airways que salió ayer por la tarde para Miami, embarcaron los pasajeros siguientes: Mary Ryan; Dorothy Holmes; Jessie Pollard; Don Matheson; Helen Matheson; Henry E. Trowbridge; Norman J. Mirky; Sadye M. Mirsky; Grace Manley; Daisy Kat; Osacar Nussmann; Louis Silver; Albert Lahanka; Frank Klyne; Edwinc C. Maloney; Mary Hill; Henry H. Hill; Estela A. de Nodarse; Juan Argüelles; Carmen Argüelles y Antonio S. de Bustamante.

Embarcados en el segundo avión:

A bordo del avión dlea Pan American Airways System «American Clipper» que salió ayer para Miami, embarcaron los pasajeros John J. King; Howard Donaldson; Ada L. Granger; Lee A. Granger; Mervyn Walsh; Ethel Walsh; Sylvia Cohn; Sara Cohn; Frank F. Nunjer; Anna M. Jomouneau; Leslie Jomouneau; Henry Bardes; Jenny Hardes; Sam Berg; Carl Fris; Bonnie Farmer; Benedith Wolfner; Simon Hillendrofer; José Alvarez Núñez y Andrés Prunz.

Salidos en otro avión para Miami:

A bordo del avión «Caribbean Clipper», de la Pan American Airways que salió ayer para Biami embarcaron los pasajeros: Edward Johnson; Elsie Warrington; Geo. Warrington; Bernard González; Geo Helm; Sadie Helm; Ernest L. Lockwood; Harvey Bruman.

Salidos para Tampa:

A bordo del avión «Commodoro», de la Pan American Airways que salió ayer para Tampa, embarcaron los siguientes pasajeros: Herbert W. Hart; Betty Hart; Gowin B. Menge; Pablo F. Lavín.

Salidos para México:

En el avión «Commodoro», de la Pan American Airways, que salió ayer para Mérida, embarcaron los siguientes pasajeros: George Guady; Arthur Murray; Mike Smith; Armando Martínez y Miguel Arroyuelo.

Salidos para el interior:

En el avión de la Compañía Nacional Cubana de Aviación que salió ayer por la mañana para Guantánamo y ciudades intermedias, embarcaron los pasajeros: M. de la Vega, para Santiago de Cuba; Miguel Alonso, para Manzanillo; Antonio G. Mendoza, Cristina K. de Mendoza, para Guantánamo. En este mismo avión embarcó el señor O. R. Hecht, para San Juan de Puerto Rico, vía Santiago de Cuba.

UNA TURISTA AMERICANA ASALTADA EN LA CALLE DE O-REILLY, AYER TARDE

La turista americana Adan Teodore, vecina del apartamento 745, del hotel «Nacional», denunció en la Primera estación, que en ocasión de transitar ayer tarde por la esquina de O-Reilly y Monserrate, fué asaltada por un desconocido, quien la despojó de la cartera en la que guardaba prendas por valor de sesenta pesos, las cuales tiene aseguradas en los Estados Unidos. El desconocido, que era de la raza blaanca, emprendió la fuga desapareciendo.

La manteca se está vendiendo a precio normal

Se inspeccionan los precios a que se venden leche, carne y otros productos alimenticios

El inspector provincial de la Secretaría de Comercio en Camagüey, señor Enrique Recio Silva, ha rendido un informe en el día de ayer, en relación con el precio de la manteca en aquella ciudad. Manifiesta dicho funcionario que ha podido comprobar que no existe confabulación ni alteración de precio en dicho artículo, como también que el Centro de Detallistas de aquella ciudad, sólo había pedido que se investgaran las causas del alza de precios desde el 20 de Enero próximo pasado.

EXPEDIENTES DE MULTAS

Por la Direcciñn General fueron remitidas a la Dirección de Comercio, 34 expedientes de multas por infracciones del Decreto Ley número 849, que regula el precio de la carne La Dirección dió traslado de los mismos a los Jueces Correccionales a que pertenecen esas infracciones

DOCUMENTACION PRESENTADA

Acogiéndose a lo ordenado por la Ley, han presentado las documentaciones correspondientes, las Compañías «Azucarera de Escambray», «Industrial Lamera», «Pesquera la Valose Cendoya», Ca. Propietaria de Refinerías», «Ca. de Productos Farmacéuticos», «Ca. Azucarera Mercantil», y «Ca. C. de Billetes».

INVESTIGACIONES

Sigue tramitando la Inspección General, por medio de su personal, las investigaciones de precios de la leche, la carne, y otros productos; el precio de los hospedajes, y las operaciones de los Bancos de Préstamos de Guanabacoa.

CESANTIAS

El Sub Secretario de Comercio ha dispuesto la cesantía de los empleados Agustín Estrada y Pedro Villa por gestiones realizadas por el Frente Unico de Empleados de dicha Secretaría.

NOTA MARGINAL

Por RUBEN ORTIZ LAMADRID

AND public opinion in China approves graft». Así determina un documentado artículo, suscrito por Pearl S. Buck en la edición correspondiente al mes de Enero del «Harpers Magazine», que hace días esperaba su turno de lectura en mi congestionada mesa de trabajo. Y termina: «As yet it would be considered a serious lapse on the part of an individual if he lets his family suffer in order to serve the state more honestly. After all, the state is nothing but other people's families, and each must consider first his own if he is a filial son and a true brother to those who depend upon him». Lo que en simple traducción castellana quiere decir que la opinión pública en China aprueba el lucro oficial, y que sería considerado como un serio error por parte del individuo si dejara a su familia sufrir estrecheces de orden económico por servir con honradez al Estado. «Después de todo, —interpreta el comentarista— **el Estado no es sino las familias de otras gentes,** y cada cual debe considerar primero la suya propia si es un hijo amante y un verdadero hermano para aquellos que dependen de él».

No citaría este párrafo, en concordancia con las condiciones de vida en China, (sujetas a alternativas despiadadas, y donde el concepto hermético y egoísta de la familia se hace indispensable porque el Estado no provee para las necesidades mayoritarias, ni equipara ante la ley en la práctica a la masa amorfa, expuesta a todas las aventuras, —detalles estos que se hacen constar en el artículo del cual he extractado lo que antecede— si su contenido no fuera de una elocuencia eminente, de un determinismo gráfico superior.

«El Estado es las familias de otras gentes», estiman los chinos. Y la nuestra además; agregamos los occidentales. Desde luego que este concepto, así completado, es el fundamento de todas las teorías societarias. Pero dicho de este modo, sintéticamente, nos resulta nuevo, explorable, frente nuestra crisis económica interior.

En principio, pudiéramos apelar a esta regla china, sin el complemento occidental, como justificación de la burocracia, uno de nuestros males tradicionales. El individuo tiene que recurrir al Estado, burocráticamente hablando, para atender a sus necesidades propias y a las de su familia, con raquíticas perpectivas o ninguna, en el estrecho medio en que vivimos. El hecho de que lucre o no más tarde, está todavía sujeto entre nosotros a la sanción pública, y este es el nuevo aspecto y el más interesante de la cuestión. Desde el momento en que el Estado está considerado por la apreciación occidental como la representación de «las familias de otras gentes», más la de uno mismo, el lucro, el fraude o el robo confrontan la repulsa unánime, por «occidentalismo de conciencia» —que dirían los chinos— y también por instinto de conservación. Por instinto de conservación el chino **desestima el Estado** y provee para la familia propia, sin reparos acerca de la lesión que implica su proceder para los intereses de «las familias de los demás» en el Estado representadas. Nosotros, inversamente, tendemos a purificar el Estado y a engrosarlo en beneficio de todos, exigiéndonos las más elementales normas societarias, (que al cabo influyen en el entero proceder del mundo; no «a la tremenda» como pretenden los comunistas, sino a la usanza de Roosevelt, por ejemplo, a quien los imperialistas tildan de «rojo», y los «rojos» de reaccionario) exigiéndonos, llegado el caso, el sacrificio de la familia o alternativa propias por el procomún.

Nosotros no aspiramos a ser radicales, sin embargo. Opinamos todavía que, humanamente, como lo preceptúa el refrán, «la caridad bien entendida entra por casa». De ahí que el burocratismo, — aun al servicio de poderes adversos—, halle la más cristiana justificación. El resto ya es materia de extorsión: robo, fraude, monopolio, concesión onerosa, proteccionismo individual. Y es entonces, y no antes, cuando se afecta a «las familias de los demás» mediante el control usufructuario del Estado.

Nosotros no padecemos las condiciones de vida que prevalecen en China, pero nuestros horizontes, con ser más amplios, **distan mucho de favorecer la perseverancia de una conducta moral.** Por eso, si filosofamos a base de corazón, nos quedamos «con un palmo de narices» ante nuestras propias teorías, y acabamos por darle a los chinos la razón. Será el corazón, a lo mejor, (¡quién lo iba a sospechar!) el directo culpable del primitivismo de China, dando pábulo a las intromisiones bélicas del Japón. Con todo, nosotros los occidentales, si queremos trasponer la selva, hemos de filosofar con el cerebro, que es el que impulsa la civilización y hace válida la ley. La ley —estilizándose, socializándose, humanizándose— ha equiparado a las mayorías en la democracia, mucho antes de que se editaran los exabruptos del Soviet. El hecho de que en China republicana se haga convencional o parcial esa ley, no significa que no exista. Y en los países occidentales es una evidencia su código y su aplicación, sin detenernos en favoritismos aislados «that take place in Rusia as much as in any other country», como diría cualquier miembro del «brain trust» en un careo formal con Moscú.

Hemos de llegar, pues, al punto neutral, o sea, al equilibrio del Estado, como perpetuo administrador común, en permanente «consejo de familia», sometiéndose al patrón occidental.

Las leyes primarias, con tener grandes lagunas, (donde se mixtifican inclusive las propensiones patológicas, o sea, los casos de hospital con los de presidio), están vaciadas en el concepto de la propiedad: el hombre, como organismo independiente e indestructible, en el sentido penal de la palabra; la hacienda o la pertenencia como base de la economía. Dejémoslas así, que ni el Estado ni el individuo son quienes para apropiarse y disponer del uno ni de la otra. Estas leyes originales, no obstante, permanecen inmóviles sobre una base de capitalismo egocéntrico, y hay que darles flexibilidad. Porque el Estado, que es «la familia de los demás», más la nuestra, tiene que actuar al unísono que nosotros, y no puede sufrir una parálisis, cuando más se agitan convulsos los factores que lo integran, a su alrededor.

En nuestro medio, el factor familiar, (famélico ante la depresión industrial y la insuficiente burocracia), requiere un superior orden de vida, una más amplia perspectiva comercial, un mercado más vasto y más estable, o de lo contrario derivará radicalmente hacia el egotismo chino que, dicho sea entre paréntesis, en China tiene razón de ser.

¿No es tal vez esta simple atención a la familia propia, lo que encrespa aspiraciones, segrega partes, inflama antagonismos y asedia, en fin, la esfera misma del Poder? Claro que ello no significa que el Poder deba dejar paso a la avalancha de los bárbaros, sino proveer a su manutención, atenuar sus miserias, neutralizando, en esta forma, todo conato de irrupción. Tampoco quiere decir, que el gravamen de la República, con sus consecuencias presentes, pueda arrojarse como una instantánea responsabilidad sobre individuos circunstanciales, exigiéndoles producir una antítesis inmediata de nuestros medios de existencia, porque eso no está muchas veces al alcance de las voluntades mismas por depender de un complicado trámite de economía.

Lo importante es rebasar en uno y otro extremo el concepto chino en lo referente al Estado y a la familia, cuidando de que no se acentúen; más bien de que desaparezcan los motivos de **irradiación individual** que en el Celeste Imperio, — hoy republicanizado—, han dado margen a tan peculiar opinión.

En el fondo, con más o menos occidentalismo de maneras y de expresión, el cubano, circunscripto a un radio mísero con los suyos, tiende a **considerar** el cinismo chino, dentro del cual palpita el más acerbo dolor. Cuidémonos de que este estado de ánimo no llegue a constituír una **excepción de conciencia** entre nosotros, extirpando a tiempo la raíz del mal. El mal es de origen económico; no político. Y leyes de orden económico, provisiones de carácter societario, son las únicas que lo pueden remediar.

Habana, Febrero 27, 1935.

A las nueve de la mañana darán comienzo hoy las prácticas de tiro en las baterías de costa

Se ha prorrogado por varios días la entrega de carnetts a la gente de mar. Otras notas

Directo de New York llegó ayer el vapor correo americano «Siboney», de la Ward Line, que trajo carga general, pasajeros para la Habana, y conduce carga y pasajeros en tránsito para Progreso y Veracruz, para donde salió ayer al mediodía.

Para la Habana han llegado los señores José Ayo, María C. Manamaque e hija; el oficial de bomberos de New York, Mr. Charles J. Nawson; los comerciantes Fred P. Mattos; Robert Sinenberg; Hans Schrehn; Aurelio Orbe; Teresa Perera; Jacobo G. Pérez y señora; Rebeca Chávez y familia; Fernando del Río; Pablo Cejas; las artistas Erdman Sturtevnt y señora, Esther Moore y Mrs. Catherine F. Terril, que es miembro de la Junta de Gobierno del Comité de Relaciones Culturales con Hispanoamérica.

En este barco tomó pasaje para México, en compañía de su esposa, el señor Manuel O. Fano, asistente del vicepresidente de la Ward Line, quien lleva una misión a México.

Acudió a despedirlo un nutrido grupo de amigos, entre los que recordamos al señor Víctor Alvarez, de la gerencia de García y Díaz de la Trasatlántica Española en la Habana; el señor Dudley Thomas, José Causse, Raúl Dietch, Jaime Heyman, F. Godoy, F. Gordon, el señor Figueredo y otros muchos.

El «Siboney» esperó media hora para zarpar, con objeto de recoger a un matrimonio norteamericano que llegaba por la vía aérea y el cual se trasbordó seguidamente al barco para ir a México.

El «Florida»

Otro barco llegado ayer fué el americano «Florida», que trajo 18 pasajeros, turistas en su casi totalidad.

También llegaron José R. Tió, Mariano Márquez, Restituto Alvarez, Luis y Raúl Fernández, María J. Rojas, Alejandrina Pozo, Aurora García, Alberto Bourgil, Cliffor H. Stapleton, de la Havana Coal Company, Gonzalo Palacios y el ex-coronel Manuel Benítez González y su hijo René.

El «Estrada Palma»

El ferry «Estrada Palma» llegó ayer de Key West con vagones de carga general, incluyendo dos con explosivos para el Gobierno, de los que se encargaron las fuerzas militares.

El «Binnendyk»

El vapor holandés «Bennendyk» llegó ayer de New Orleans con carga.

El «Athen»

El vapor noruego «Athen» llegó ayer de Esmeralda, vía Panamá, con carga general.

Salidas

Salieron ayer: el noruego «Gro», para Puerto Tarafa; el noruego «Athen», para New York; el «Siboney», para Progreso; el «Estrada Palma», para Key West.

Los carnets de mar

El capitán del Puerto, señor Eduardo Hernández, ha dispuesto que el plazo concedido a los hombres de mar para obtener su carnet en la Capitanía del Puerto, sea prorrogado hasta el día 31 del corriente, teniendo en cuenta que ahora se exige no sólo la presentación de los antecedentes penales, sino la partida de nacimiento del solicitante.

Prácticas de tiro de cañón

Se ha comunicado a la Capitanía del Puerto, para general conocimiento, que en la mañana de hoy, a partir las nueve y desde las baterías de la costa se harán ejercicios de tiro de cañón, advirtiéndose que la zona de peligro en la que no deben de penetrar las embarcaciones comprende desde el Morro hasta la Batería número 1 de la Playa de Chivo.

Lancha que será subastada

Por edicto del capitán del Puerto señor Hernández, se saca a pública subasta la lancha «La Mañana», de la matrícula de Key West, Estados Unidos de América, que aparece ser del señor Raulín Cabrera, cuya embarcación tiene 13 metros de eslora, tres metros de manga, un metro 81 centímetros de calado, con un desplazamiento de ocho toneladas con motores de gasolina. La lancha ha sido tasada en la cantidad de 3,500 pesos y cuya venta se hace al objeto de cobrarse el importe de las multas impuestas a dicha embarcación que fué apresada por la Marina de Guerra, cometiendo actos de contrabando.

Un detenido

Ayer, y por la Policía Marítima, fué arrestado el Sr. Enrique Fernández Marín, Jefe de Almacenes del espigón de Sana Clara. Se le acusa de estar soliviantando a sus compañeros para provocar una huelga entre los empleados de la Aduana.

El señor Fernández Marín niega terminantemente dicha acusación diciendo que sólo se ha dedicado a las faenas propias de su cargo, atribuyendo a algún enemigo personal esa acusación.

También por la mañana fué detenido por el propio motivo el señor Emilio Ramos, de la Vigilancia Nocturna, pero su situación fué aclarada y, por tanto, dejado en libertad.

El sargento Mavilio, oficial de guardia de la Policía, levantó acta remitiendo al Sr. Fernández de inmediato comparendo ante el tribunal de Urgencia número 1.

No se esperan barcos de pasajeros

No se esperan hoy barcos de pasajeros.

Mañana

Mañana son esperados: el «Columbia», de Miami; el «Orizaba», de Veracruz; el «Metapán», de New Orleans; el «Veragua», de Cristóbal; el «President Cleveland», de San Francisco.

El «Cuba»

Ayer tarde, a última hora, llegó de Tampa y Key West, el vapor americano «Cuba», que trajo 37 pasajeros, entre ellos los señores J. Gorman, asistente del encargado de Aduanas de Washington, quien fué recibido por personal de la Embajada norteamericana; Sra. Evangelina García de Aguiar, esposa del attaché comercial de Cuba en los Estados Unichos; el canciller del Consulado de Cuba en Tampa, señor Félix Callejas, Jr.; Carlos Alonso y señora; Julio Díaz, Ismael Márquez y familia; Alejandro Torres; Benjamín Faro y Manuel Fonseca.

Los que embarcan

Embarcarán hoy, en este vapor, Petra Fernández, Fernando Mainela, Ramiro Pérez, Aulet Ballesté, Carmen Ramos, Amparo Cordero, Armando García, Santiago y Elena Purmarada, Evangelista Lorenzo, Ernesto Jean Colette, José y Francisco Rovira, Regina Fernández, Regina Alcorbe, John Dufor, Andreu Brusco, Margarita Tenorio, Pilar Fernández, Arenas e hijo, María Reposo, Carmen Ramos, Amalia González, Alberto Brugle y señora y otros.

La recaudación

La Aduana recaudó ayer la cantidad de $83,407.1?

Crónica de El Encanto

MARZO, 6, 1935.

Premio "Justo de Lara"

El período de admisión para los artículos periodísticos que se presenten en opción al Premio Justo de Lara, de 1.000.00, instituído por El Encanto, vence el próximo lunes a las 12 de la noche. Conforme a las bases, los artículos que se presenten deberán haber sido publicados en periódicos o revistas cubanos en el año 1934 y escritos por periodistas profesionales. Los artículos pueden entregarse personalmente al Director de la Biblioteca Nacional, Presidente del Comité de Admisión, o enviarse a dicho señor por correo bajo sobre certificado.

Venta Especial de Zapatos y Carteras de Verano.

Dos oportunidades verdaderamente tentadoras. Los zapatos —en elegantes modelos para vestir, calle y sport— están rebajados a menos de la mitad de su precio: 3.00 y 3.90. Valían 7.50, 8.00 y 9.00. Las Carteras han sido marcadas a precios especiales de 50c, 90c, 1.15 y 1.50.

La Moda de Primavera expuesta por McCall.

Acabamos de recibir los cuadernos de modas Mc. Call correspondientes a los meses de marzo y abril. La moda de primavera alcanza en estos cuadernos su más completa exposición. Profusamente ilustrados, con muy precisas explicaciones, estos cuadernos —que contienen todos los modelos que París recomienda— son la guía indispensable de toda mujer elegante. Cada modelo ilustrado tiene el molde correspondiente con cuya ayuda usted puede confeccionar impecablemente sus propios vestidos. Exclusivos de El Encanto.

¿Una preocupación las habilitaciones veraniega de sus hijos?

El Encanto ha tomado para sí esta preocupación. La consecuencia es la oferta especial Pre-Verano que con tan extraordinario éxito estamos celebrando en el Tercer Piso. Comprende, marcadas a precios especiales, las prendas que requieren las habitaciones veraniegas de los niños, niñas, muchachos y jovencitas. Una oportunidad que a todos los papás interesa aprovechar.

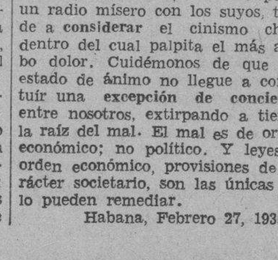

Venta Especial de Cinturones.

Un gran surtido de cinturones de gamuza en todos los colores rebajados a mitad de precio: 20c. Valían 40 y 45c. Planta Baja, Sección de Encajes.

Venta Especial de Vestidos de Primavera.

Con un éxito magnífico se ha iniciado en lunes esta Venta en la Sección económica de vestidos. Espléndidas oportunidades.

Vestidos de crepé estampado, rebajados de 4.50 a 2.65. Vestidos de ratiné en hermosos colores, rebajados de 4.75 a 2.95. Vestidos de jersey estampado, rebajados de 4.75 a 3.75. Vestidos de jersey color entero, rebajados de 5.25 a 4.25. Vestidos de magnífica seda vegetal estampada, rebajados de 6.75 a 5.25.

"Maroschino".

Un helado exquisito, de cerezas, que se ha hecho famoso entre los clientes de El Encanto. Pruébelo usted en su próxima visita. Salón de Lunch. Tercer piso.

Cuellos y Cinturones de Metal.

Los cuellos y cinturones de metal continúan siendo en la toilette femenina una nota de elegancia insuperable... e insustituible. El Encanto ofrece un magnífico surtido de cuellos de metal triangulares, en dorado y plateado, a precios convenientísimos: 1.75, 2.50 y 3.00. Y un magnífico surtido de cinturones de metal, también dorados y plateados ,a 1.25 ,1.50 y 2.00.

1—Traje unido por botones y cinturón, todo de crash blanco y con blusa de poplín blanca o en colores. 2 a 8 años **1.00**

2—Traje unido por botones y cinturón, de crash en colores, con blusa de poplín blanco o de color.
3 a 5 años **1.15** 6 a 9 años **1.35**

3—Traje unido por botones y cinturón, de guarandol en colores con blusa blanca.
1 a 6 años **95c.**

4—Trajecito unido por botones, de crash blanco con colores combinados.
1 a 6 años **56c.**

Gran Oferta Especial Pre-Verano para niños, niñas, muchachos y jovencitas.

Esta venta comprende, marcados a precios especiales, las prendas que requieren las habilitaciones veraniegas de sus hijos.

SABADO: ULTIMO DIA.

1—Pantalón de dril crudo de hilo **1.00**
Camisas de colores firmes..... **88c.**
Corbatas: varios colores y dibujos, **20c.**
Tallas: 8 a 16 años.

2—Traje unidos por botones y cinturón; pantalón de dril en colores, blusa de poplín blanco y en colores. 2 a 8 años **90c.**

3—Pantalón de dril crudo a listas **1.00**
Camiseta de polo, de punto de algodón, fondo blanco con listas combinadas. Tallas 8 a 16 años..... **65c.**

TERCER PISO.

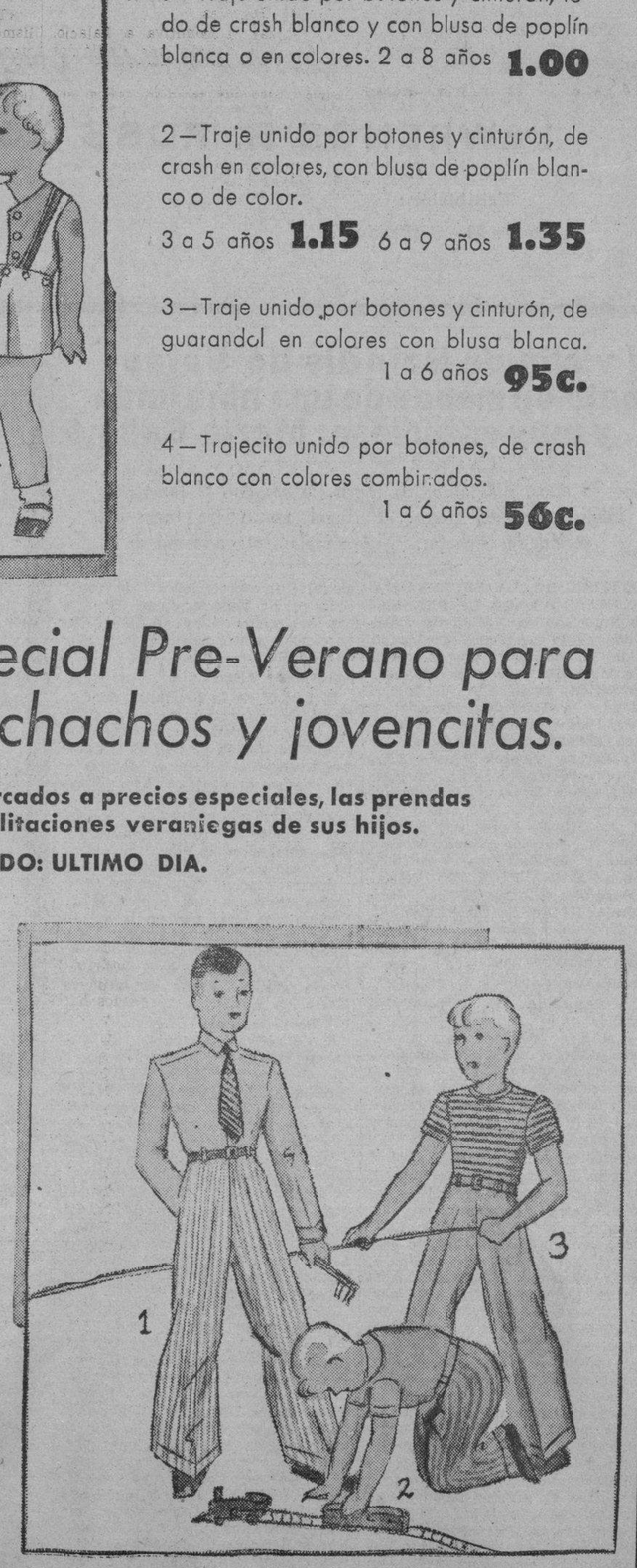

El Encanto

El Departamento Postal servirá a usted cualquiera de los artículos anunciados.

M.E.C.D. 2016

9A SECCION

TELEFONOS:
Dirección. A-3577
Jefe de Redacción. A-3205
Sección de Sports. M-7912

DIARIO DE LA MARINA

TELEFONOS:
Quejas M-7911
A. Clasificados . . A-3333
Agencia Mariano. FO-7380

9A SECCION

AÑO CIII — EL PERIODICO MAS ANTIGUO DE CUBA — LA HABANA, MIERCOLES, 6 DE MARZO DE 1935 — ACOGIDO A LA FRANQUICIA POSTAL — PAGINA ONCE

LA ACTUALIDAD

Por la defensa de la Prensa y del Estado

Por LEON ICHASO

BAJO el Gobierno social-azañista, las represiones y las arbitrariedades oficiales contra la prensa española llegaron casi hasta lo inverosímil. El ministro de la Gobernación tenía poderes omnímodos para multar, suprimir y cerrar periódicos por sí y ante sí, sin trámites judiciales de ninguna clase. Y los ejercía, a la verdad, bien ampliamente. Más de ciento veinte periódicos suprimidos fulminantemente. Seis meses de cierre del «ABC» y dos meses de «El Debate». Multas a granel de cinco mil pesetas. La espada de la censura constante y terriblemente suspendida sobre la prensa. Aquel Gobierno se llevó de calle el campeonato de la represión en toda la historia de los gobernantes españoles.

Caídos Azaña y compañeros, bajo los Gobiernos centriderechistas presididos, respectivamente, por Samper y Lerroux, la prensa de España disfrutó de todo género de libertades. Los periódicos socialistas y los de la izquierda republicana las aprovecharon para aquellas encendidas soflamas, para aquellas desatadas diatribas, para aquellas desenfadadas provocaciones a la rebelión, para aquellas insolentes amenazas que con tanta fuerza y eficacia contribuyeron a la intentona revolucionaria de Octubre. No había lindes de respeto ni de ley, ni siquiera de decencia en los voceros máximos del socialismo, como «El Socialista», de Madrid y el «Avance», de Oviedo, que injuriaban cuotidianamente, no sólo al Gobierno, sino también al Jefe superior del Estado.

Para impedir aquellas despóticas iniquidades del aciago bienio contra la prensa, y para contener ese desencadenado desenfreno de los periódicos revolucionarios, redactó el Gobierno de Lerroux un Estatuto de la Prensa. Era su fin exclusivo el de protegerla y resguardarla de todas las arbitrariedades represivas de los gobernantes y el de defender al Estado de todas las demasías y extralimitaciones de los periódicos.

El actual Gobierno español, para el cual la libertad ordenada del pensamiento y la democracia no son palabras vacías, como lo eran para los socialistas y azañistas del bienio, ha introducido en el primitivo proyecto de dicho Estatuto ciertas modificaciones que lo suavizan y le dan mayor flexibilidad. En las sanciones impuestas por las autoridades gubernativas se podrá recurrir ante el Tribunal de la Prensa y en recurso de casación ante el Supremo. Este Tribunal estará compuesto exclusivamente por magistrados. Ratifica el nuevo proyecto la incompatibilidad de los directores de periódicos con los cargos públicos. Para todos los recursos se abrevian mucho los trámites y se regula la previa censura para evitar que en lo sucesivo sea regida por la arbitrariedad. Esta censura atañe a cuestiones tan delicadas como los movimientos de tropas en caso de guerra, las cifras de defunciones en caso de epidemia y a otras de índole semejante. En cuanto a lo judicial, la censura obedecería a oficio del juez solicitando que el Gobierno la implante y se circunscribirá al secreto del sumario. Confirma también el segundo proyecto la prohibición de que los diputados, escudados por su inmunidad, puedan asumir la responsabilidad de escritos que no han redactado.

Toda disposición que el Gobierno adopte respecto a la vida interna de las empresas periodísticas será objeto de una ley necesariamente. En vez de solicitar autorización para registrar un periódico, bastará en lo sucesivo con que sea registrado tal y como la ley lo ordena. Desaparecen del nuevo proyecto las fianzas para los periódicos ya existentes y respecto a los que se funden en lo sucesivo, la solvencia de la empresa fijada por la cuantía del capital determinará si habrán de depositar fianza o no; y en caso afirmativo será de 1.000 a 10.000 pesetas. Esta medida tiende a evitar la publicación de libelos, literatura disolvente o de periódicos conocidos vulgarmente con el nombre de «sapos».

Sólo aquellos socialistas e izquierdas republicanas que durante su gobierno estrangularon y vejaron dictatorialmente a los periódicos de la oposición y después de su caída se desbordaron sin límites, no sólo contra el Gobierno, sino también contra el Estado y provocaron la horrible hoguera de la revolución, son los que ahora vociferan contra el citado Estatuto de la Prensa. Esa es su mejor defensa. No hay peores enemigos de la libertad que los que claman por la libertad sin freno; es decir, por el libertinaje.

FALTA EL AGUA EN UNA ESTACION DE POLICIA

El capitán de la Tercera Estación de Policía, le reitera al Alcalde su solicitud de hace días, para que sea suministrada mayor cantidad de agua en aquella Estación, donde existen también servicios médicos.

Fué profanada la tumba del Marqués de Valdecilla, y destrozados sus restos

Tres muertos y cuatro heridos en Las Palmas, por un auto que asistía al paseo del Carnaval

Trecientas mil personas presenciaron el desfile de las carrozas en el Paseo de la Castellana, en Madrid, donde el tiempo estuvo ideal, reinando un calor desacostumbrado

LAS PALMAS, Canarias, marzo 5. (WP.)—Durante el Carnaval, que ha estado extraordinariamente animado, un automóvil se precipitó sobre un grupo de espectadores, volcándose. Resultaron muertos Domingo Cepeda y Dolores y Efigenia Acosta y otras cuatro personas heridas.

MUY ANIMADO EN MADRID EL MARTES DE CARNAVAL

MADRID, mazo 5. (WP.)—El martes de Carnaval se ha visto en Madrid tan animado como el domingo.

Los dos días han sido espléndidos, notándose inclusive un calor impropio de la estación.

En el Paseo de la Castellana 300 mil personas presenciaron el desfile de carrozas, máscaras y numerosas estudiantinas con sus curiosos atavíos.

Las autoridades presenciaron el desfile desde las tribunas colocadas al efecto, otorgando premios importantes a las carrozas mejores y a los más originales disfraces. La mayor parte de los premios correspondieron a las máscaras infantiles, que rivalizaron en riqueza y gusto.

Los Casinos, las sociedades regionales y las Peñas organizaron bailes brillantísimos.

El comentario en Madrid es que estos Carnavales, después de tres años de colapso, que hicieron pensar a las gentes en su desaparición, ha renacido brillantemente, recobrando su arraigo popular.

Una prueba más de ello, y bien significativa por cierto, es que la aristocrática entidad madrileña «Casino de Madrid» celebró un baile por vez primera en el presente siglo, volviendo a las tradiciones del siglo XIX.

La provincia de Santander estuvo varios días incomunicada del resto de España por causa de las nieves

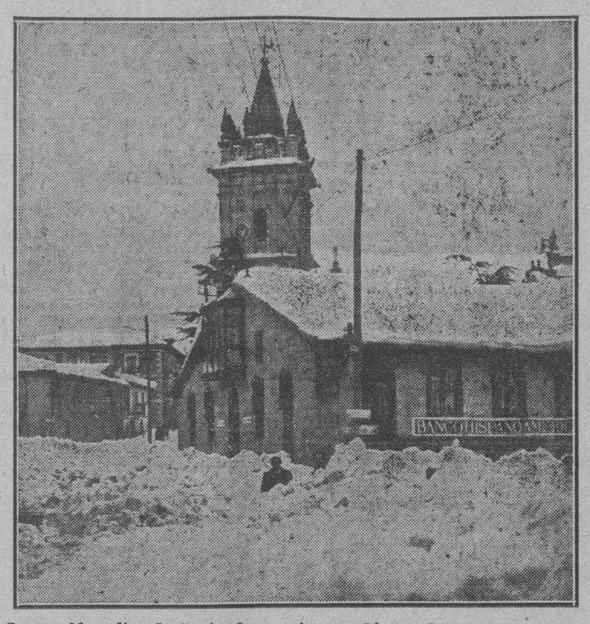

Los pueblos altos de Santander se vieron cubiertos de nieve y antes de que ésta se derritiese, cayó una nueva nevada que dejó algunos lugares materialmente cubiertos por el blanco sudario. En la presente vista de Reinosa —uno de los lugares más castigados— puede verse la altura que alcanzó la nieve acumulada durante los pasados temporales.

SANTANDER, marzo 5. (SE).—Comunican de Reinosa que ha mejorado algo la situación. Se ha podido formar un tren de mercancías para Santander.

El Ayuntamiento de Reinosa espera que el Estado le ayude a pagar obreros y ha contratado 150 que se ocupan en dejar libres las calles y las entradas a la ciudad para el abastecimiento de sus habitantes y los de los pueblos próximos. Los diputados provinciales que se hallan en Madrid han prometido ocuparse rápidamente del asunto para que Reinosa no quede desamparada.

Se supone que como ha dejado de nevar comience pronto el deshielo y puedan circular los trenes en dirección a Santander.

Las máquinas exploradoras que estaban sepultadas cerca de Pozazal, fueron puestas en marcha y llegaron a Reinosa a las siete de la tarde; pero ese camino no podrán recorrerle por ahora los trenes por la poca anchura que ha dejado la nieve en las trincheras.

El abastecimiento se hace normalmente en la capital por haber remanente de comestibles para ocho días.

DOS PESCADORES AHOGADOS

SANTANDER, marzo 5. (ES).—Los barcos «San José de la Montaña» y «Santo Cristo», cuando se dedicaban a la pesca, perdieron un hombre de su tripulación. Se llamaba Casiano Frade Fernández, de 44 años, casado, natural de Bouzas.

Cuando se hallaban echando las redes, Casiano tuvo la desgracia de que una de ellas se le enredara en un pié y lo arrastró al mar en presencia de sus compañeros, que nada pudieron hacer por salvarle.

Comunicada la noticia al armador, éste ordenó el regreso de la pareja de pesca. El cadáver no ha sido hallado.

Casi a la misma hora, del barco «C», propiedad del noble cabildo de pescadores de Castro Urdiales, desapareció otro hombre.

El patrón había ordenado encender el farol de situación, que llevaba en la amura de estribor. Apesar del horrible oleaje se prestó a hacerlo el marinero Gerardo Mar Quintana, de 23 años, soltero. Una ola le arrebató, siendo imposible salvarle ni encontrar su cadáver.

SEPULTADO EN NIEVE, LO SALVA SU PERRO

LERIDA, marzo 5. (SE).—El peatón correo de Venta de la Bonaigua al Refugio del Ticolet, en Lérida, fué sepultado por un alud de nieve en el sitio llamado «Llau del Serrallés».

Como de costumbre, le acompañaba un perro suyo, que también fué sepultado por la nieve, pero que logró librarse, dirigiéndose al Refugio del Ticolet, donde llamó la atención del encargado, D. José Baró, y de D. Ramón Marsal, que le acompañaba.

Estos siguieron al perro y llegaron al lugar del suceso, donde lograron salvar al peatón, que ya llevaba tres horas en la nieve y estaba próximo a fallecer. Fué conducido al Refugio y reanimado, restándole aún la paralización de la mano izquierda por efecto de la nieve.

HEROICA MARCHA SOBRE LA NIEVE DE UNOS MONTAÑESES

LEON, marzo 5. (SE).—Se conocen detalles de la angustiosa marcha, durante veinticuatro horas, sobre la nieve, para recorrer sesenta kilómetros, de cinco vecinos de Lugueros pueblo de la montaña de La Vecilla.

En dicho pueblo se hallaba enfermo de gravedad el industrial D. Tomás Orejas, y para que su hijo, el médico de Garrafe, pudiese ver al padre moribundo, dichos vecinos emprendieron la marcha por la montaña cubierta de nieve, que había borrado las carreteras. A la ida, pasado Nocedo, y para andar kilómetro y medio, tardaron tres horas. Ya de regreso, y acompañados del médico, salieron de La Vecilla a las once de la noche y llegaron a Lugueros a las diez de la mañana siguiente, empleando estas horas en un recorrido de 15 kilómetros, teniendo en cuenta que apenas se detuvieron. En esta última etapa, caminando por la nieve, que alcanzaba tres metros de altura, y con una temperatura inferior a diez grados bajo cero, hubieron de tirarse al suelo varias veces ante el inminente peligro de que el viento los arrojara al río que bordea la carretera.

A pesar de tan inaudito esfuerzo, el médico no pudo llegar a ver con vida a su padre.

Amenazado un barrio de Madrid por un incendio que destruyó ayer una fábrica de juguetes

Ingresó en la prisión de Santa Catalina, en la provincia de Cádiz, el ex Teniente Coronel Ricart, que fué condenado a cadena perpetua por participar en la rebelión catalana

SANTANDER, marzo 5. (WP.)—El panteón que encierra los restos del filantrópico Marqués de Valdecilla, en el pueblo de Valdecilla, en esta provincia, ha sido profanado.

Individuos desconocidos exhumaron los restos y destrozaron la lápida de granito que los cubría.

El cráneo del Marqués aparece fracturado por distintas partes, comprobándose que lo fué por los desconocidos.

DESTRUIDA UNA FABRICA DE JUGUETES POR UN INCENDIO

MADRID, marzo 5. (AP.)—Un incendio destruyó hoy una fábrica de juguetes de la calle de Regueros.

Las llamas amenazaron con propagarse a las casas próximas y los bomberos tuvieron que luchar heroicamente para localizar el incendio, logrando extinguirlo finalmente.

EL EX TENIENTE CORONEL RICART INGRESO EN LA PRISION

CADIZ, marzo 5. (AP.)—El ex teniente coronel Ricart que había sido condenado a prisión perpetua por haber participalo en la sublevación de la Generalidad de Cataluña contra el poder central, ingresó hoy en la prisión de Santa Catalina.

LA EMIGRACION GALLEGA A LA REP. ARGENTINA HA AUMENTADO BASTANTE

FERROL marzo 5.—Después de un largo período de diez años en que estaba casi paralizada la emigración a Suramérica, se ha iniciado nuevamente en diversos puntos de esta región. A pesar de las trabas impuestas por el Gobierno, mucha gente joven ha marchado a la Argentina.

La ley creando el monopolio de armas y explosivos será en breve aprobada en España

Con este objeto será expropiada la industria privada de fabricación de armamentos y pertrechos, constituyéndose una sociedad anónima con un capital de cuarenta millones

MADRID, marzo 5. (SE.)—En breve será aprobado por el Consejo de ministros, para su presentación a las Cortes, un proyecto de ley sobre el monopolio de armas y explosivos.

El artículo primero del proyecto dispone la creación del monopolio de armas de fuego, elementos de guerra y defensa de todas clases. Se denominará, en abreviatura, M. A. E., y comprenderá las operaciones de fabricación, venta, exportación e importación. Alcanzará a las armas de guerra y de fuego, cualquiera que sea la naturaleza y destino, con excepción de la artillería naval; a sus pertrechos y municiones, a las pólvoras y explosivos destinados también a usos defensivos, y a los gases, caretas y demás elementos de guerra química.

Quedan exceptuados los explosivos que se utilicen en la industria civil. El monopolio nacional extenderá su jurisdicción a todo el territorio nacional; aunque podrá establecer peculiaridades para Canarias, posesiones del norte de Africa y Guinea.

La organización se señala en el artículo segundo. Correrá la administración a cargo de una compañía anónima española, que se constituirá a este objeto, y a la que se adjudicará el servicio mediante concurso. Este concurso versará sobre la solvencia financiera de los elementos de la nueva sociedad y las colaboraciones técnicas, industriales y comerciales con que cuente. Se dará preferencia a la mayor asignación al Estado, tipo de interés, cuantía del capital social, etc. Informará sobre las ofertas una Junta, y resolverá definitivamente el Consejo de ministros.

El capital ha de ser español, con acciones nominativas. También serán españoles el presidente y consejeros, todos los altos funcionarios técnicos y administrativos y el 90 por ciento del personal restante. El mínimo del capital social, enteramente desembolsado, será de 40 millones de pesetas, al que se sumará una participación liberada del Estado, por cifra no inferior al 10 por ciento de este capital. Se requerirá autorización del Gobierno para aumentar o disminuir el capital social y emitir obligaciones. La compañía arrendataria expropiará todos los establecimientos privados de fabricación o venta de armas, municiones y demás objetos monopolizados, abonando el valor industrial de tales bienes. El ministro de la Guerra determinará el procedimiento de las expropiaciones, a cuyo fin el proyecto señala normas que comprenden la determinación de bienes expropiables, tasación de los elementos a expropiar, revisión de los acuerdos del Jurado o resolución de las reclamaciones en su caso, por el Consejo de ministros; carácter inapelable de las decisiones del Gobierno; evolución de valor industrial; señalamiento de apremio de afección, que como máximo podrá alcanzar al 10 por ciento de la cifra de expropiación; facultad para la compañía de ocupar, desde luego, las instalaciones sujetas a expropiación; mediante el depósito de la cantidad que se estime como valor máximo de aquéllas.

Durante una hora, un pastor sostuvo una lucha terrible con un lobo, a garrotazos

LEON, marzo 5. SE. En Villamariel, un lobo intentó acometer a un rebaño. Benigno Suárez, joven pastor, intentó ahuyentar a la fiera a pedradas, sin conseguirlo, y tuvo que sostener una lucha con el lobo a garrotazos durante una hora. Por fin acudió el padre del pastor, logrando entre ambos ahuyentar a la fiera, que degolló tres ovejas.

El Estado entregará, bajo inventario, al monopolio, los establecimientos militares de fabricación de armas, pólvoras y municiones que en la actualidad dependen del Ministerio de la Guerra, cuya propiedad conserva el Estado.

La compañía organizará, con plena autonomía, la fabricación y venta de los productos monopolizados. Establecerá libremente las plantillas de su personal, que en lo posible deberá reclutarse entre los Cuerpos que actualmente nutren las plantillas de las fábricas militares y civiles.

El personal militar percibirá sus haberes por el Ministerio de la Guerra, el que los reembolsará a la compañía.

El Estado fijará en todo caso, por medio del cuerpo de Artillería, las características y circunstancias de las distintas fabricaciones del monopolio con destino al Estado. La compañía presentará a la aprobación del Gobierno un plan de implantación de métodos y utillajes para que la defensa nacional cuente con medios completos de fabricación de los elementos que hoy no posee o posee en grado deficiente.

El control del Estado se ejercerá por un delegado del Gobierno, el número de consejeros que proporcionalmente le corresponda, en razón a su participación en el capital social, y delegados técnicos en todos y cada uno de los establecimientos fabriles. Todos los gastos superiores a cien mil pesetas habrán de ser sometidos al Ministerio de la Guerra.

La compañía estará exenta del pago de contribución de utilidades por la tarifa tercera. La fabricación y venta de los productos comprendidos en el monopolio gozarán de exención de toda clase de impuestos de carácter regional, provincial o municipal.

El material de guerra que adquiera el Estado será pagado a su precio de costo. Los precios de las armas y municiones destinadas a la venta pública o a la exportación se fijará por las compañías.

Independientemente de las medidas de Policía encaminadas a evitar la tenencia y el uso ilegítimo de las armas, se adoptarán por el Gobierno, de acuerdo con la compañía, las disposiciones precisas para vigilar y reprimir el contrabando.

Entre el Estado y la compañía se formalizará un contrato que especificará: La duración, que será de veinte años, prorrogables por otros diez, y el derecho del Estado a la rescisión por medio de una ley; la rescisión forzosa en caso de incumplimiento, los derechos de la compañía en caso de nuevo concurso y la escala de amortización a realizar durante la vigencia del contrato.

El artículo tercero del proyecto dispone el nombramiento de una Junta informadora, la convocatoria del concurso y que por el Ministerio de la Guerra se disponga todo lo concerniente para la ejecución de la ley. El concurso deberá anunciarse en el plazo de quince días, a partir de la promulgación de la ley, y su resolución recaerá en el máximo de un mes, a contar de la fecha de la convocatoria. El contrato definitivo será aprobado en Consejo de ministros.

el boxeador Paulino Uzcudun. Este se limitó a decir que su excursión por la América había sido provechosísima.

Adhesiones de ex ministros al señor Azaña

La compañía teatral de Guerrero-Mendoza, regresó a España, de la Argentina

MADRID, marzo 5. (WP.)—Los exministros que participaron en el Gobierno de Azaña han publicado una carta solidarizándose con la actuación ministerial del ex Presidente del Consejo y asumiendo las responsabilidades que los diputados le imputan en el alijo de armas.

CADIZ, marzo 5. (WP.)—En el trasatlántico «Cabo San Antonio» ha llegado, procedente de la Argentina, la Compañía Guerrero-Mendoza.

También llegó en el mismo buque

Texto de la ley fijando el precio a los periódicos

Normas que regirán para la suscripción y venta de publicaciones no diarias

MADRID, marzo 5. (SE). — He aquí el texto de la ley recientemente aprobada en España, aumentando el precio de los periódicos y señalando la comisión para los vendedores:

«Artículo 1: Ningún periódico ni revista podrá venderse al público a un precio inferior al de 15 céntimos.

Aart. 2do. Las suscripciones no podrán valer menos de tres pesetas cincuenta céntimos al mes, para los periódicos de Madrid y Barcelona, y dos pesetas cincuenta céntimos para los de Provincias que vendan sus números ordinarios al público a quince céntimos, y de cuatro pesetas para los que se vendan a veinte céntimos o más.

Art. 3ro. Las empresas periodísticas quedan obligadas a facturar sus ejemplares con sujeción a las reglas que a continuación se detallan, incurriendo, si las infringieren, en las sanciones que esta ley determina.

a) La comisión para los vendedores de la localidad en que se publique el periódico será de cuatro céntimos para los que se vendan a quince céntimos, y de cinco en pasando de este último precio.

b) La comisión que cobrarán los corresponsales y demás intermediarios entre las administraciones de los periódicos y los vendedores callejeros, fuera de la localidad en que se publique el periódico, será de cuatro céntimos para los que se vendan a quince céntimos, y de cinco céntimos cuando pase de este último precio.

Los corresponsales e intermediarios de las empresas periodísticas no podrán dar una comisión a los vendedores superior ni inferior a la de tres céntimos por ejemplar que se venda a quince céntimos, y de cuatro céntimos pasando de este precio.

c) Para la suscripción y venta de publicaciones no diarias, regirán las siguientes normas:

1a.—Los vendedores en la localidad donde aparezca la publicación y los corresponsales en otras poblaciones, percibirán la comisión de cuatro céntimos en los números que se vendan al público a quince céntimos.

2a.—No menos de cinco céntimos en los que se vendan desde veinte hasta cincuenta céntimos.

3a.—No menos de diez céntimos en los que se vendan a más de cincuenta céntimos.

Art. 4o A fin de que no puedan desvirtuarse por un modo indirecto los precios de venta y suscripción establecidos en esta ley, queda prohibido a los periódicos diarios hacer regalos de ninguna clase y toda suerte de combinaciones con periodicos, revistas y libros.

Art. 5o. Las denuncias por incumplimiento de lo preceptuado en cualquiera de los artículos de esta ley, se dirigirán directamente a la Comisión que al efecto se designe. En un plazo improrrogable de cinco días a partir de la propuesta de la Comisión indicada, se aplicarán por el Ministerio de la Gobernación las sanciones que a continuación se señalan: por la primera falta se impondrá la multa de mil pesetas; por la segunda, de cinco mil pesetas y por la tercera y por cada una de las sucesivas, la sanción de quince mil pesetas.

Art. 6o. A los efectos señalados en los artículos anteriores, queda designada, con carácter permanente, una Comisión integrada por los Presidentes de la Unión de Empresas Periodísticas de Madrid, de la Federación de Empresas Periodísticas de Provincias, y de la Asociación de Empresas Preiodísticas de Cataluña, quienes podrán delegar a su vez y mediante causa justificada en los vicepresidentes y secretarios respectivos.

Art. 7o. Esta ley empezará a regir transcurrido un mes desde su publicación en la «Gaceta de Madrid».

El nuevo embajador mejicano en España explica cual es el ideal que sigue su Gobierno

El punto principal consiste en dedicar su atención más solícita y su protección más decidida a las clases humildes, tanto de las ciudades como del campo. Texto de su discurso

MADRID, marzo 5 (SE). — El nuevo embajador de México en esta capital y expresidente del partido Nacional Revolucionario de su país, general don Manuel Pérez Treviño, presentó días pasados sus credenciales al presidente Alcalá Zamora, en el Palacio Nacional en impresionante ceremonia, como corresponde a su alto rango.

Acompañado por el introductor de embajadores, don Rafael López Lago, y seguido por un escuadrón de la escolta presidencial, con casacos dorados y brillantes uniformes cabalgando hermosos corceles negros, iba el embajador en el primer automóvil, al que seguía otro ocupado por el consejero de la Embajada, don Manuel Armendáriz del Castillo, el segundo secretario, don Francisco Navarro y el tercero, don Manuel González.

Al llegar la comitiva a Palacio, se formó la guardia que rindió los honores debidos al embajador. El diplomático fué recibido por el secretario del gabinete diplomático de Su Excelencia, quien le Presentó al secretario general de la República, y éste a su vez acompañó al general Pérez Treviño a presencia del Presidente, el cual se encontraba acompañado del ministro de Estado, don Juan José Rocha.

Después de cambiar saludos, el nuevo embajador pronunció el siguiente discurso:

«Señor Presidente:

«Al ocupar la primera magistratura de mi país, en virtud de las elecciones que prescribe nuestra Constitución, el presidente de la República, general don Lázaro Cárdenas, me confió la alta representación de México ante la República española. Así lo prueban las credenciales que tengo el honor de poner en manos de Vuestra Excelencia, al propio tiempo que la carta en que se participa el retiro de mi distinguido antecesor.

«Para procurar, sobre bases de mutuas ventajas económicas, la garantía de las relaciones fraternales que existen y se desarrollan vigorosamente que existen y se desarrollan vigorosamente entre los dos países que durante varios siglos han tenido una historia común; para convencer absolutamente, no solo al gobierno, sino al pueblo español, de que México prosigue la gloria de la raza las enseñanzas útiles y la labor imperecedera a que se refiere el pasado en lo que toca al presente, dentro de trabajo revolucionario de resurgimiento, la generación actual, asumiendo su responsabilidad histórica, está llevando a cabo un programa cuyo punto principal consiste en dedicar su función más solicita y su protección mas decidida a las clases humildes de las ciudades y de los campos.

«Todo esto dentro de un nacionalismo comprensivo y generoso que tiene en cuenta la tradición española y sobre todo los orígenes de la sangre española que ha contribuído a moldear al pueblo mejicano que lucha con entusiasmo por el mejoramiento colectivo, tomando en cuenta la conquista moderna de una justicia social bien concebida.

«Estas son, señor Presidente, en síntesis, las guías de mi difícil y honrosa misión. Para cumplirla a satisfacción ni todos mis esfuerzos, ni todo mi entusiasmo, ni toda mi atención serán indudablemente suficientes y por esta razón ruego a Vuestra Excelencia, a vuestro gobierno y al noble pueblo español que me conceda una confianza decidida y eficaz.

«Al terminar, tengo la gran satisfacción, señor Presidente, de ofrecer a Vuestra Excelencia en nombre del Pueblo mejicano y de su gobierno, así como en el mio propio, muy sinceros deseos por la prosperidad de la República española y por la felicidad personal de Vuestra Excelencia».

El Presidente contestó al general Pérez Treviño en los siguientes términos:

«Señor embajador:

«Al presentar las credenciales que le acreditan como Embajador Extraordinario y Ministro Plenipotenciario de México, ha aludido Vuecencia, en frases llenas de cálido sentimiento, a algo que nosotros los españoles estimamos precisamente con gran orgullo. Me refiero a nuestro pasado común, pletórico de memorias y grandeza, que constituye uno de los capítulos más leales de la historia de España, que es también la historia de México.

«Un pueblo que tiene tal tradición, tiene seguramente que hallar en la realización de sus deseos justa compensación en un porvenir digno de su pasado y España ansía felizmente que así sea.

«En la muy útil labor que Vuecencia se propone llevar a cabo al garantizar nuestras relaciones comerciales y económicas de modo que sean un complemento eficaz de la compenetración y afecto que existen entre ambos países, encontrará Vuecencia el más decidido apoyo del pueblo español, del gobierno de la República y mi más entusiasta colaboración.

«Al darle muy cordial bienvenida, le ruego, señor embajador, que se haga intérprete de nuestras expresivas gracias por los buenos deseos que expresa en nombre de vuestro Presidente del Pueblo mejicano y de su gobierno. Y le ruego que trasmita a México, a su Presidente y a su gobierno, mi deseo sincero, al que se une la nación española, de que vuestro país entre en una era de intensa prosperidad».

Terminada la ceremonia oficial, el Presidente y el embajador conversaron breve y cordialmente, saliendo después la comitiva, en la misma forma en que llegó a Palacio, de regreso a la Embajada.

Cinco muertos en Somiedo al derrumbarse una casa a causa de un gran temporal de agua

Las elevadas temperaturas que persisten estos días en España, hacen temer un rápido deshielo con las inundaciones del caso, muy especialmente en las regiones de Aragón, León y Galicia

OVIEDO, marzo 5. (WP.)—Un temporal de agua y granizo derrumbó una casa de Somiedo, pereciendo sepultados Concepción Feito, de 37 años, y sus hijos Francisco, Anselmo, María Nieves y Leonarlo, de 12, 18, 6 y 4 años, respectivamente.

EL DESHIELO ESTA CAUSANDO DAÑOS EN ESPAÑA

MADRID, marzo 5. (WP.)—La persistencia de altas temperaturas amenaza con un rápido deshielo de la nieve, aumentando las inundaciones que causan graves daños en Aragón, León y Galicia.

SUFRE VALENCIA IMPORTANTES PERDIDAS

VALENCIA, marzo 5. (WP.)—La Cámara de Cosecheros ha anunciado, que como consecuencia de las recientes heladas, se han perdido más de 300 millones de pesetas en naranjas.

Han reunido dos millones para Lerroux

Un hijo de Alcalá Zamora ha renunciado al cargo de vocal de la Comisión Jurídica

MADRID, marzo 5. (WP.)—El Presidente del Consejo de Ministros, don Alejandro Lerroux, ha declarado que solamente aceptará las aportaciones de sus amigos y correligionarios a la suscripción que se ha abierto en su honor, la cual alcanza ya la suma de dos millones de pesetas.

MADRID, marzo 5. (WP).—El catedrático de Derecho Penal de la Universidad de Compostela, don Niceto Alcalá Zamora, hijo del Presidente de la República, ha renunciado al nombramiento de vocal de la Comisión Jurídica Asesora.

DESDE PARIS

El mercado de los hombres que no se venden

Por Alejandro G. ALVAREZ

DE COMO SE DOMESTICA UNA CONCIENCIA

(De mis carnets de guerra)

IV

UNA ciudad del norte de España, famosa entre todas las urbes del Universo; playa magnífica manando espuma y oro y en la que sólo la aparición de la Diosa del Amor... ciudad rica, en ella se publicaban varios periódicos entre los que uno era diario rico y espléndido; su propietario contaba los duros a cele. mines, poseía propiedades soberbias y la casa del periódico competía con las mejores de España. Y no era eso lo que hacía su **grandeza burguesa**, porque no era noble, no quiso serlo, pero quien hacía tales mercedes habíase negado a poner su firma al pie de un diploma cualquiera...

Era, pues, la persona de que se trata rica, ¡¡muy rica!! y en eso consistía su nobleza y su talento... que los millones hacen talentosos a los más imbéciles.

Ocurrió que allá por los años 1912 o 13 se formó en Burdeos una Sociedad para la explotación de saltos de agua en los Pirineos y su transformación en energía eléctrica y, claro, el señor de quien hablamos **colocó** algunos capitales (el 85 por 100 del social, dicen las malas lenguas) en el **negocio** ese, que comenzó a funcionar muy bien y que suministraba luz y fuerza, no sólo en España, pero sí también en Francia, desde Hendaya hasta Burdeos... el negocio era magnífico...

Mas hete aquí que llega 1914 y con él, la guerra ¡ah, la guerra no es una broma, no, y todos los que fuimos **guerreros** podemos hablar de ello... el señor que quiso y no pudo ser noble, pero que poseía millones, creyó que por medio de su periódico podría dominar la opinión española y sin mirar a sus intereses, al estallar el conflicto mundial declaróse germanófilo furibundo... ¿por qué? Misterio que yo llegué a conocer; pero que no puedo revelar... por el momento.

Pero un día, a los pocos de llegar a Madrid, recibí un telegrama ordenándome salir para la ciudad hermosa y entrevistarme con el señor famoso y en el telegrama se me daban instrucciones...

Fuí a ver a M. de B..., que como ya he dicho anteriormente, era mi **jefe nominal**, y juntos traduji. mos el despacho, que estaba en cifra.

Aquella misma noche salí de Madrid; al día siguiente me presenté en la **casa del periódico**. El Director se **negó** a recibirme **por no conocerme**. Me dirigí al domicilio del **amo** y allí, sí, allí se me recibió y la conversación fué breve, muy breve y brutal, muy brutal, casi canallesca; allí dije: o su periódico **trabaja** por nosotros, o mañana mismo se le embargan a usted todas las acciones que posee en la **Compagnie de force et lumiére electrique du S. O. de la France**.

Y dicho y hecho: al día siguiente apareció un número del... convertido en el más francófilo de los periódicos españoles.

. . . . . .

Y aquí termina el **Mercado**..... otras cosas seguirán.

París, febrero, 1935.

RELACION DE ASCENSOS DE JEFES Y OFICIALES DEL EJERCITO ESPAÑOL

MADRID, marzo 5. (SE). — El «Diario Oficial de Guerra» publica la siguiente orden, por la cual ascienden al empleo inmediato los siguientes jefes y oficiales de las distintas Armas y Cuerpos del Ejército:

Infantería.—Comandante Rodríguez Ortiz; capitanes Gutiérrez Garde, Martínez Gómez, Cavestany y Antón Orejuela, y teniente Méndez Rego.

Artillería. — Tenientes coroneles Castilla y Muñoz Giménez; comandantes Pastor Vejasco, Mojas y Zabaleta; capitán Aguilar Losada y tenientes Virgil y Casalduero.

Caballería.—Comandante Lacasa; capitanes Lacalda, Freire y Tartalo, y tenientes Gil Fresco, Boniche, Torrandel, Carretero y Massé.

Sanidad Militar.—Teniente coronel médico, Moreno Sáenz; comandante médico Antón Arnáiz; capitán médico Rincón Ferradas, y teniente médico Mínguez.

Oficinas Militares.—Oficial primero Anguita; oficial segundo Gómez Montosa; oficiales terceros Pastor, Borda, Pérez Sánchez y Guerrero y escribientes de primera Sambrú y Rodríguez García.

Intendencia.—Teniente Fuertes, y auxiliar de segunda Medina Pernás.

M.E.C.D. 2016

Dick Bartell y Paul Dean firmaron ayer sus contratos de 1935

ESTIMAN LOS GIANTS QUE MARK KOENIG PUEDE DARLES BUEN RESULTADO

SPORTS DIARIO DE LA MARINA SPORTS

PAGINA DOCE — LA HABANA, MIERCOLES, 6 DE MARZO DE 1935 — AÑO CIII

Amateur Aces

—El verano está en puertas,
—Y con él tenemos al base ball!
—La Habana hacia El Salvador.

(Por DAN)

Parece que este año tendremos pelota abundante en distintos circuitos... La Liga Nacional prepara un campeonato juvenil que ha de comprender algunos equipos colegiales, la Liga Social prepara otra contienda de interes entre muchachos y los obreros, reunidos en gran núcleo, están celebrando un interesante campeonato de once teams, que se está desarrollando en los terrenos de Víbora Park... La competencia juvenil de la Liga Nacional ha de abarcar principales entidades, y sabemos ya que el V T C presentará un aceptable team... Bebo Varona, Alberto Gutiérrez y Emilio Cancio Bello están jugando ahora baseball y cubren las principales posiciones de la novena... Bebo está haciendo horrores en las prácticas y muchos dicen que será el slugger del team. El Cubaneleco y el Hershey han de presentar buenos teams. El domingo pasado celebró su primer juego el team juvenil del Central y en el squad figuraron varios muchachos que podrán jugar en el campeonato senior de la Liga... Uno de estos muchachos es el pitcher Jiménez, que luce bien dentro del diamante; otro es Bolaños, un niño de 16 años que promete mucho y otros dos muy buenos son el short stop Avello y la tercera Bahamonde... Joaquín Viego se ocupa de los chicos y todo parece indicar que sacará un magnífico team...

***

El viernes se efectuará un interesante festival basketbolístico en el floor del Atlético de Cuba en honor de los chicos del Instituto Edison. En el primer turno del programa combinado jugará el five del Colegio La Salle con el team junior de Tennis Goliath, que capturó el gallardete de los sociales, y después tendremos en acción al team femenino del Hispano jugando con el Edison, en disputa de un magnífico trofeo... El mismo día, por la noche, se inaugurará el campeonato interno de basket de la YMCA, ofreciéndose una fiesta bailable al final... Un team de «Todos Veteranos» en el que jugarán los hermanos Octavio y Pedro Machado; Ramón Azcárate, Sorsoro Zudaire, Pedro Galiana y otros más jugará frente a un team de novatos, capitaneado por Juan Balo, que es el atleta orgullo del Guay por el momento... Al terminarse el conque se entregarán distintas medallas y después se bailará hasta bien entrada la madrugada...

En estos días reina tanta excitación en las oficinas del Comité Olímpico que todo el que visita el local sale con un pasaje para El Salvador... Con este motivo, muchos «outsiders» han ido a presentar sus respetos al «Ultimo de los Valois'... Ricardo Morales ha cambiado de parecer a última hora y hará el viaje, uniéndose a Vollmer, Nodarse y Randin para formar el team cubano de tennis... El Com. Font también irá, aunque no se sabe si va a tirar... Y varios atletas, incluídos a última hora, se pasan el día preguntando: «¿En este nuevo viaje hay deckers?»... Herr Mike estuvo ayer sumamente atareado confirmando el crédito de los 10,400 pesos, pues el Secretario Despaigne ha sufrido un ataque da angine en estos últimos días y no ha «tragado fácilmente» la píldora que le han lanzado... Parece, sin embargo, que el crédito se conseguirá, de todos modos, con cargo a un sorteo extraordinario, medio zurdo, que se efectuará dentro de algún tiempo en favor de la Comisión de Turismo.

***

El atleta Gigato, que embarcó en el primer barco en calidad de polizón será devuelto a la Habana vía New Orleans... Enterado de su situación, Herr Mike trató de agregarle a la comitiva a última hora, pero su decisión resultó tan tardía que el muchacho no podrá llegar a El Salvador. Como nosotros sospechábamos, en los últimos momentos se ha formado tal confusión en las oficinas Olímpicas que «toda la Habana parece estar viajando hacia El Salvador»... Todo el que ha ido al Comité le han dado pasaje y la impresión personal que tenemos es que «todo se desenvolverá como si se hubiese formado una gran familia feliz!»... Una cosa nos na llamada la atención, sin embargo, y ello es que en track ha ido todo el que ha querido, y en cambio en otros deportes han seguido escrupulosa selección... En basket ball pudieron llevarse dos hombres más, por lo menos, y lo mismo debió haberse hecho en natación...

***

Incidentalmente, quizás a ustedes les guste saber que la serie Cárdenas vs. Hispano se efectuará antes de que termine el presente mes, debiendo encontrarse los dos teams en cinco interesantes encuentros... Manolo Zapico se pondrá al habla en estos días con un representante del Deportivo y en seguida serán ultimados todos los preparativos de la lucha... En Regla se proponen celebrar también un campeonato interior de basket, en el que intervendrán jugadores conocidos como Costales, Huguet, Simón Mosquito Ordeñana, Llinás, García Pérez y Torres... Lo organiza el Liceo, por medio de sus comisionados, señores Carro, Pérez, Bonet, Alfonso y Senti... Eduardo Cepero ha reaparecido en escena a tiempo para informar que «Víbora Park se ha aristocratizado»... Al igual que en otros Stadiums en Víbora han suprimido la gradería de sol, y Don Eduardo suspira por que ello sea un incentivo más para atraer a la Liga Nacional... El team del Atlético está practicando todos los domingos... En esta semana tienen anunciado un game con el Bón Pinillos...

***

Ya está perfectamente establecida la UAA... El lío pendiente con la administración del edificio «La Metropolitana» ha quedado resuelto y como resultado, el organismo blanco ha ganado la antigua oficina del Comité Olímpico Nacional... La Liga Social no tiene dificultades en este sentido... Los muchachos han tenido el cuidado de mantener la secretaría en casa del secretario!.. Hablando de los sociales, se han fijado ustedes en el paso arrollador que sostiene el ADC en el campeonato primaveral del basketball... Y, luego discutan que Tino Argüín no era una estrella dirigiendo!... Muchos no han quedado conformes con nuestra selección del All-Stars Senior de 1935... Dicen que Manteca ha jugado más que Costales, y que Vila es superior a Mosquito Ordeñana; sin embargo, si usted se coloca en un plano imparcial apreciará que Costales fué mucho más efectivo que Mantequita, así como que Vila, pese a sus pases, no ha sido buen tirador, y un forward que no anote en un campeonato —pudiendo hacerlo,— es lo mismo que un inicialista o un outfielder que no bates .300 en el baseball... En un team de basket ball los pases constituyen su base primordial, pero si los forwards no tiran, el score no podrá subir de puntos, y cuando Vilita está en juego, aunque abunda el passing el score de su team no sube como es debido... En lo que se refiere a la pregunta que nos hacía ayer el 'terrible Díaz», diremos que seleccionamos a Herrerita y a Aday para el segundo team del junior, por la sencilla razón de que ligando el «passing con el shooting», ambos hicieron un juego más efectivo que otros players que quedaron fuera del team.

Dos muchachos que cursaron sus estudios en las escuelas públicas de Chicago y que aprendieron a jugar a la pelota en el parque central, figuran extraordinariamente en los cálculos del manager de los Cubs, Charley Grimm, en su afán de capturar este año el pennant del viejo vircuito. Uno de ellos, Roy Henshaw, es un pitcher efectivo y el otro, una primera base.

FUE UN EXITO LA PRIMERA PRACTICA DEL BAMBINO RUTH

Más de 3,000 fanáticos asistieron al Stadium de los Braves para verle practicar

ST. PETERSBURGH, Fla., marzo 5. (AP). La primera práctica de Babe Ruth con los Braves de Boston, efectuada bajo los ardientes rayos de un sol tropical que rápidamente tornó la complexión del famoso players de blanca en roja, ha demostrado tres cosas primordiales.

1, Que Ruth sigue siendo la máxima atracción del juego.

2, Que Ruth está convencido de que podrá jugar 125 games para los Braves este año.

3, Que no habrá dificultades entre Bill McKechnie y él en la dirección de la novena.

Ruth hizo hoy todo lo que Mc. Kechnie le ordenó, que fué bastante, si se tiene en cuenta que está algunas libras de sobre peso. Y después comentó alegremente con sus nuevos compañeros las posibilidades del Boston en la lucha de la Liga Nacional.

McKechnie, por su parte, parecía más animado que otras veces.

«Ruth ha sido una revelación para mí y para todos los jugadores. Nunca le habíamos visto actuar en su primer día de entrenamiento, y ahora comprendemos porqué ha sido siempre superior a todos los bateadores del Big Chow»

Esta conclusión de McKechnie se debe a que Ruth se paró completamente frío en el plate y bateó duro en todos sentidos.

El famoso jugador se burló de los pitchers y cuando los muchachos esperaban nuevos batazos de largo metraje se entretuvo en tocar la pelota por tercera.

En el trabajo de Ruth se vé que éste no tiene ninguna intención de meterse en el camino de McKechnie. Bill será el único amo de la novena y el Babe se limitará a trabajar como uno de los veteranos del team

Más de tres mil fanáticos asistieron hoy al campo de training de los Braves para ver en acción al «Big Fellow», y mientras tanto los Yankees pasaron desapercibidos en sus terrenos. Hasta los cronistas deportivos de New York se fueron al campo de training de los Braves para ver trabajar al Bambino.

El stadium estuvo lleno una hora antes de que Ruth hiciese su aparición y el famoso slugger, después de pedir un uniforme prestado a Hank Gowdy, se pusó un sweater y salió al terreno para recibir una enorme ovación.

Todos estos fanáticos consiguieron lo que pedían, pues a la segunda pelota que pitcheó Bent Cantwell al Babe, este la metió por encima de las cercas del right por un home run.

Ruth jugó después con Rabbitt Maranville y por la tarde trabajó en el golf.

Se cree que el gran player bateará en el número tres del batting ordr seguido de Wally Berger.

PROGRAMA DE LAS PRUEBAS OLIMPICAS

16 de Marzo al 5 de Abril. 1935.

Sábado 16 de Marzo, 4 p. m.—Ceremonia de apertura. Estadio Nacional. Precio: 1.00 y 0.50.

Domingo 17. Atletismo.—9 a. m. 400 metros obstáculos (E).
9 a. m. Salto alto garrocha (E).
9 y 30. 800 metros planos (E).
10 a. m. 100 metros planos (E).
10 y 30. 10.000 metros planos (E).
11 a. m. Lanzamiento del peso (E).
11 y 30. 100 metros planos (SF).
12 a. m. Triple salto (E).
12 a. m. Lanzamiento del disco (E).
Lugar: Estadio Nacional. Precio: 0.50 y 0.25.

Lunes 18. Atletismo.—9 a. m. pp
Lunes 18. Atletismo.
9 a. m. 100 metros obstáculos (E).
9 y 30. 100 metros planos (F).
9 y 30. Salto alto con impulso. (E).
9 y 30. Lanzamiento del disco (F).
10 y 30. Salto largo con impulso (E).
11 y 30. Lanzamiento del peso (F).
11 y 30. 400 metros planos (E).
Lugar: Estadio Nacional. Precio: 0.50 y 0.25.

Martes 19. Atletismo:
9 a. m. 400 metros obstáculos (F).
9 a. m. Salto alto con garrocha (F).
9 y 30. 800 metros planos (F).
10 a. m. 200 metros planos (E).
10 y 30. 5.000 metros planos (F).
11 a. m. Lanzamiento de la jabalina (E).
11 y 30. 200 metros planos (SF).
12. Triple salto. (F).
12 a. m. Lanzamiento martillo (E).
Lugar: Estadio Nacional. Precio: 0.50 y 0.25.

Miércoles 20. Atletismo:
9 a. m. 110 metros obstáculos (F).
9 y 30. 200 metros planos (F).
9 y 30. Salto alto con impulso. (F).
9 y 30. Lanzamiento martillo (F).
10 a. m. Salto alto con impulso (F).
10 y 45. Lanzamiento de la jabalina (F).
11 a. m. 400 metros planos (SF).
Lugar: Estadio Nacional. Precio: 0.50 y 0.25.

Jueves 21. Atletismo:
9 a. m. 400 metros planos (F).
9 a. m. Pentathlon. salto largo.
9 y 30. Pentathlon. lanzamiento jabalina.
9 y 45. 400 metros 4x100 relevo (F).
10 a. m. Pentathlon. 200 metros.
10 y 15. 1.500 metros (F).
10 y 30. Pentathlon. lanzamiento del disco.
10 y 45. 1.600 relevos 4x400 (F).
11. Pentathlon 1.500 metros.
Lugar: Estadio Nacional. Precio: 0.50 y 0.25.

Explicación: (E) significa Eliminatoria. (SF). Semifinal, (F). Final.

Domingo 17 Marzo, hasta martes 26. 3 p. m. Esgrima.
Lugar: Gimnasio Nacional. Precio: 0.50 y 0.25.

Domingo 17 Marzo, hasta viernes 22. 8 p. m.: Lucha.
Lugar: Gimnasio Nacional. Precio: 2.00 y 1.00.

Domingo 17. lunes 18, martes 19, miércoles 20, jueves 21 y viernes 22. Noche: Boxeo.
Lugar: Gimnasio Nacional. Precio: 2.00 y 1.00.

Sábado 23 Marzo a jueves 28. 9 a. m.: Tiro.
Lugar: Polígono de Tiro. Gral. Escalón. Precio: 0.50 y 0.25.

22 de Marzo a 25 del mismo:: Natación.
Viernes 22. de las 11 horas en adelante:
100 m. libres (EH).
100 m. libres (ES).
200 m. brazada de pecho (EH).
200 m. brazada de pecho (ES).
Diving trampolín 3 m. (FH).
Lugar: Piscina del Estadio. Precio: 1.00 y 0.50.

Sábado 23. de las 11 horas en adelante:
1.500 m. libres (EH).
100 m. sobre el dorso (ES).
100 m. sobre el dorso (EH).
100 m. libres (FS).
100 m. libres (FH).
Diving trampolín 3 m. (FS).
Lugar: Piscina del Estadio. Precio: 1.00 y 0.50.

Domingo 24. de las once horas en adelante:
1.500 m. libres (FH).
200 m. brazada de pecho (FH).
200 m. brazada de pecho (FS).
400 m. libres (EH).
400 m. libres (ES).
Lugar: Piscina del Estadio. Precio: 1.00 y 0.50.

Lunes 25. de las 11 horas en adelante:
100 m. sobre el dorso (FH).
100 m. sobre el dorso (FS).
400 m. libres (FH).
400 m. libres (FS).
800 m. relevos 4x200 (FH).
400 m. relevos 4x100 (FS).
Plataforma 5 y 10 m. (FH).
Lugar: Piscina del Estadio. Precio: 1.00 y 0.50.

Explicación: (EH). Eliminatoria hombres. (ES). Eliminatoria Señoras. (FH). Final Hombres. (FS). Final Señoras.

26, 39 y 31 marzo. 3 p. m. Ecuestres.
Lugar: Campo Marte. Precio: 1.00 y 0.25.

24, 28 y 31 Marzo. 9 a. m.: Polo.
Lugar: Polo Club El Carmen. Precio: 1.00.

Marzo 24 a 2 de Abril. 8 a. m. y 4 p. m.: Foot Ball.
Lugar: Estadio Nacional. Precio: 0.50 y 0.25.

28 de Marzo a 31. 8 h. y 3 p. m.: Tennis.
Lugar: Campo de Marte. Precio: 1.00 y 0.50.

22 a 28 de Marzo. 9 a. m.: Golf.
Lugar: Country Club. Precio: 1.00.

28 de Marzo a 4 de Abril: Basket Ball.
Lugar: Gimnasio Nacional. Precio: 1.00 y 0.50.

23 de Marzo a 27. 8 p. m.: Volley Ball.
Lugar: Gimnasio Nacional. Precio: 0.50 y 0.25.

Marzo 24 a 2 de Abril. 10 h. y 2 p. m.: Base Ball.
Lugar: Estadio Nacional. Precio: 0.50 y 0.25.

Marzo 22. 9 h.: Tiro pichón.
Lugar: Polígono de Tiro Gral. Escalón. Precio: 1.00.

Viernes 5 de Abril. 9 h.: Clausura.
Lugar: Estadio Nacional. Precio: 1.00 y 0.50.

REGRESO INESPERADAMENTE DE EL SALVADOR, RAFAEL DE JESUS IGLESIAS

En la tarde de ayer llegó inesperadamente a la Habana el ingeniero Rafael de J. Iglesias, secretario del Comité Olímpico Nacional, quien fué llamado urgentemente para tratar en ésta asuntos relacionados con la construcción del Stadium de la Universidad.

Iglesias dijo en las oficinas del Comite Olímpico que en El Salvador habían hecho buen recibimiento a los cubanos, y aseguró que no estaban haciendo grandes preparativos para los Juegos.

Iglesias retornará a El Salvador el jueves próximo.

GLENN WRIGHT ESTA AHORA COMO PRIMERA BASE DEL CHICAGO «MEDIAS BLANCAS»

PASADENA, Cal., marzo 4. AP.—Glenn Wright, veterano ex short stop de la Liga Nacional, trabajó hoy largamente con los White Sox haciéndose cargo de la primera base. El famoso player sorprendió a todos con su forma, y admiró al manager Jimby Dykes cuando tiró repetidas veces por encima del brazo, algo que, según los críticos, le costaba trabajo realizar.

RED RUFFING Y EL INFIELDER CROSETTI CON LOS REBELDES

Los Yankees tienen ya muy pocos jugadores en rebeldía al iniciar su entrenamiento

NEW YORK Marzo 5. (AP.) — Aun varios jugadores del team continúan todavía rebeldes, negándose a firmar sus papeles de 1935, Ed. Barrow, Secretario del club, sólo considera al pitcher Red Ruffing y al infielder Frankie Crosetti, como únicos rebeldes de importancia.

Ni Ruffing ni Crosetti han expresado claramente lo que desean, y Barrow entiende que hasta tanto cada uno exponga abiertamente su sentir el team no podrá hacerles proposiciones.

«Enviamos a Ruffing y a Crosetti dos buenos contratos»— dijo Barrow hoy. «Por tanto, si ellos no están conformes, deben expresar lo que desean». Se tiene entendido, sin embargo, que tanto a Ruffing, como a Crosetti le rebajaron el sueldo, y esto es lo que les ha hecho protestar.

BERGER ESPERA MUCHO DE RUTH

ST. PETERSBURGH, Fla., Marzo 5. AP.— Wally Berger, que hasta el año pasado representó el mejor punch de los Braves, está encantado con el ingreso de Babe Ruth en la novena.

«Ojalá batee más de 40 homers este año»—dice Wally. «De este modo nos ayudará a ganar y entonces podremos batallar por el pennant».

Ed Brandt, famoso pitcher zurdo, dice que con «Ruth en la novena se acabarán las derrotas de 1x0 que sufría en temporadas anteriores, y Billy Urbanski, que se encuentra también aquí, no tiene inconveniente en afirmar que ahora es cuando el Boston empieza a lucir como una novena.

Randy Moore dice que se dedicará al catching para sostenerse en el line up regular y Santy Hogan dice que se alegra del ingreso de Ruth porque así son dos a preocuparse por el exceso de peso.

DONDE JUGARA RUTH

ST. PETERSBURG, Fla., Marzo 5. (AP). Aun no se sabe, fijamente, dónde jugará Babe Ruth en la temporada. El Babe ha sido siempre jugador de right field con los Yanks, pero el right field de Boston es muy grande, y Ruth no está ya para cubrir tanto tereno.

Lo más indicado es que sea situado en el left field, mientras Randy Moore pasa al right con Wally Berger en el certer. Se habla también de meter a Ruah en la inicial, pero el Boston tiene en esa posición a Baxter Jordan que jugó brillantemente el año pasado, y nadie sabe si Ruth podrá superarle.

DICK BARTELL FIRMO SU CONTRATO CON EL NEW YORK POR 1935

Se cree que el veterano ex infielder de los Phillies ha firmado por $14,000 al año

MIAMI BEACH, Fla. marzo 5. — (AP). La preocupación natural de los jugadores que no han firmado se redujo hoy a una persona en el campamento de los Gigantes cuando Dick Bartell, short stop, firmó sus papeles para la temporada de 1935.

Esta firma, después que Joe Moore había aceptado las proporciones que le hizo Terry anoche, deja al outfielder Hanp Leiber como único rebelde del team. Leiber estaba en su finca de Phoenix Arizona pero ha sido invitado a conferenciar con Terry.

Aunque nadie ha querido descubrir la cantidad que recibirá Bartell por sus servicios, se tiene entendido que los Giants le pagarán catorce mil pesos por su trabajo de la temporada.

TAMBIEN FIRMO PAUL DEAN

BRADENTON, Fla., marzo 5.— (AP). El cuerpo de pitchers de los campeones mundial quedó completo hoy cuando Paul Dean, hermano del Dizzy, estampó su firma al pie de un contrato de un año donde se estipulaba que el joven pitcher ha de ganar nueve mil pesos por sus servicios.

Como resultado, Joe Medwick y Ernie Orsatti, outfielders, son los únicos jugadores rebeldes que tiene el team.

Branch Rickey aseguró hoy que el veterano Charley Gelbert tendría un chance en el campo corto. «Teniendo en cuenta la forma que está desplegando Gelbert, creo que Durocher tendrá que jugar mucho para proteger su posición».

HOWELL FIRMO CON EL DETROIT

BIRMINGHAM, Ala, marzo 5.— (AP). Alabama tiene un hijo más en el base ball organizado. En el día de hoy se ha conocido la firma del outfielder Dixie Howell, que fué una estrella en los equipos del foot ball.

Howel jugará el outfield de los Tigres de Detroit, y su contrata ha producido enorme sorpresa, pues muchos estimaban que estaban dispuestos a completar sus estudios en la Universidad del Estado.

JUGO OSCAR MELILLO

WEST PALM BEACH, Fla., marzo 5. (AP) Oscar Melillo, famosa segunda base de los Browns vistió hoy el uniforme del club y realizó distintos trabajos alrededor de la almohadilla.

El manager Roger Hornsby practicó mucho con Melillo en la intermedia, y después de las prácticas declaró que de sentirse en forma aparecerá regularmente en el line up del team.

PRACTICARON PLANCHAS Y JUGADAS EN LA INICIAL LOS PITCHERS DEL BOSTON

SARASOTA, Fla., Marzo 5. (AP). Después de anunciar a sus jugadores que el Boston Red Sox tiene que ser un club «inteligente» este año el manager Joe Cronin puso a todos sus pitchers en completa actividad hoy.

Cronin hizo que todos sus pitchers fildeasen bunts y cubriesen la inicial en jugadas con las primeras bases.

ROWE DICE QUE ESTE AÑO HA DE GANAR 25 JUEGOS

LAKELAND, La., marzo 5. AP.— El escolar Rowe dice que este año ganará 25 desafíos en la temporada. El joven pitcher que se encuentra practicando aquí, no ha querido ponerse a la misma altura de Dizzy Dean a la hora de los pronósticos, y aunque confiesa que tiene un buen chance de ganar 30 desafíos, dice que su «goal» será 25.

GANARON LOS REGULARES DEL FILADELFIA: 10 POR 5

FORT MEYERS, Fla., marzo 5.— (AP). Los regulares del Filadelfia Americano se soltaron a batear hoy y lograron vencer a los novatos con un score de 10x5.

Jimmy Foxx y Pinkey Higgins conectaron triples.

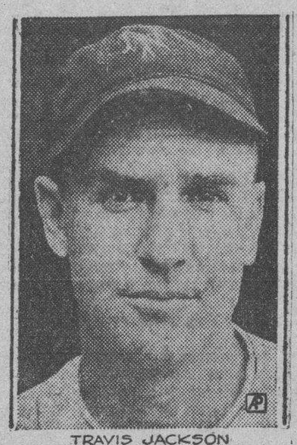

TRAVIS JACKSON

Durante toda la temporada de 1934, los New York Gigantes se vieron handicapeados por la falta de una tercera base de empuje que a más de fildear bien, pudiese batear en los momentos oportunos. Terry usó varios hombres, pero finalmente tuvo que caer en manos de Vergez, que había fracasado en el puesto. Este año, empero, los Giants cuentan con el veterano Travis Jackson para la posición y todas las noticias que llegan del campo de training de Miami hacen pensar que por fin Terry ha encontrado «el hombre para el puesto».

MARK KOENIG HA DE SER UN HOMBRE DE UTILIDAD AL N.Y.

El veterano player puede jugar todas las posiciones del team y batea con empuje

MIAMI BEACH, Fla., marzo 5.— (AP). Entre los jugadores de los Gigantes que están trabajando en el campo de training de Flamingo Park hay uno que aunque no alcanzará probablemente muchos anchos de página, podrá convertirse en poco tiempo en una de las patas más importantes de la máquina basebolera de Memphis Bill Terry. Este player es Marco Antonio Koenig que juega todas las posiciones de un team.

Koenig está en las Mayores desde 1925 y aunque nunca ha sido estrella en su posición, siempre ha cubierto felizmente los puestos que le han encomendado. El año pasado se sostuvo amirablemente en la Liga Nacional y este año parece destinado a proporcionar a los Gigantes algo que les hicho mucha falta en 1934: un hombre que puede cubrir hábilmente cualquier posición a la hora oportuna.

Koenig es comparativamente joven Hace nueve años ingresó en las Mayores en unión de Tony Lazzeri, para dar a los Yankees una llave poderosa alrededor del infield que fué buena para ganar tres campeonatos. Entonces tropezó con dificultades de la vista y fué vendido al Detroit, donde buscó gloria como pitcher.

Al faltar Mark fué enviado a las menores, y allí recuperó su vieja elasticidad para ganar un nuevo ascenso a las Mayores. En 1932 jugó con los Cubs y les ayudó a ganar el pennant.

Cuando Koenig comenzó en la Liga Americana, pudo haber llegado a ser un gran short stop, pero, jamás se defendió bien con los lances felices. Sus tiradas resultaban frecuentemente wilds y esto costaba muchas carreras. Sus principales armas eran el hitting y su velocidad, y esto es lo que le dura todavía.

Siendo bateador de dos manos —derecha e izquierda—Koenig parece pinch-hitter ideal, y es de esa clase de jugadores que pueden ir a cualquier posición por un día, una semana o un mes, haciendo magnífico trabajo. Si Terry desea descansar, Mark puede cubrir la inicial. Si Jackson se siente adolorido, Mark puede ir a la antesala, y lo mismo puede decirse de los outfielders y pitchers.

Koenig es «dinero en el banco» para Terry, y todos los que le conocen saben positivamente que jamás se lesiona en los encuentros. En cualquier momento puede mantener el paso de la novena y siendo un «jugador de victorias», puede sostenerse con habilidad en los momentos precisos.

Es posible que el cable hable poco de él durante la temporada, pero, la realidad es que Koenig ha de ser un player utilísimo para los Gigantes.

Durante el mes de julio de 1934, Terry quiso tomar a Koenig del Cincinatti, pero Larry McPhail le pidió a Hubell en el cambio y Bill tuvo que retirarse cantando:

«Why not take all of me ?

Y la realidad es que si Terry hubiese podido conseguir a Koenig por junio, no hubiera perdido el campeonato de la Liga Nacional, pues Mark hubiese podido cubrirle cualquier posición cuando sus regulares empezaron a flaquearle

OBTIENE EL TEAM DE HERSHEY, BUEN TRIUNFO EN B. BALL

Los muchachos demuestran poseer clase para aspirar al éxito en el campeonato oficial

El team juvenil de base ball de «Hershey Sport Club» hizo su aparición en el diamante el pasado domingo, midiéndose con el club capitalino «Nogueira», efectuando un estupendo juego y en el cual, los hershianos obtuvieron la victoria con el apretado score de 4x3.

El juego se distinguió por las maravilosas jugadas realizadas por ambas partes, resaltando varios salvadores double-plays a la hora nona. El right fielder hershiano Vega realizó un estupendo tiro a home en el 4o. inning para realizar un out sobre la goma e inmediatamente el catcher Fiol devolvió hacia segunda base para terminar el doble play. Los hershianos estaban en el séptimo inning abajo 3x0 y sin haber podido conectar un solo hit, pero en ese inning y en el siguiente bateaban 4 hits, entre ellos dos de extra bases para obtener la victoria. García y el gordo Fernández bateaban como los angeles a la hora que hacía falta.

En el fielding se distingnieron del Hershey, Bahamonde, Abello, García y Mañas, y de los visitantes, Marquez el SS. lució a gran altura así como la tercera base.

Jiménez el pitcher hershiano, que sustituyó a Bolaños propinó 4 skuns seguidos al «Nogueira» permitiendo un solo hit. De paso aseguramos que este muchacho será la sensación en el próximo campeonato de base ball amateurs, estando ya agregado al «staff» hershiano. Posee una gran velocidad, excelentes curvas y admirable control, luciendo como un millón de pesos para el Campeonato Juvenil.

Este team celebrará dos juegos más antes de comenzar el Campeonato para obtener más team work y disciplina, estando esta labor a cargo del Manager Viego, del «Hershey Sport Club».

A pesar de que muchos dicen que nadie que pase de 40 años puede resistir el vértigo de la velocidad, una respetable anciana de 70 años, Mrs. James Stevens, se cubrir una milla a una velocidad formidable, metió en un trineo con sus tres hijos, y después de aseguró «que jamás había sentido sensación mayor»

TOPICOS FUTBOLISTICOS

Por Peter

—El team de Guatemala.
—Anoche en la Federación.
—Fiesta de la Juventud.

Anoche en la Federación.

Hubo Junta del Comité Directivo y cambio de impresiones con los señores de la Asociación Nacional. El asunto más grave tratado en ambas reuniones fué el de que la mayor parte de los jugadores del equipo Nacional, no estaban en condiciones de ir a El Salvador, por carecer de lo más necesario para presentarse en un país extraño.

Y a fin de solucionar el conflicto quedaron reunidos los señores Fernández, Montalvo y González conjuntamente con todos los jugadores. En lo que quedaron no podemos decirlo porque tuvimos que abandonar el local por una indisposición repentina.

De la Juventud Asturiana.

Hace varios días se reunió la Sección de Recreo y Adorno que tan entusiastamente preside el señor José M. Gayol, actuando de Secretario el señor José Valledor con la asistencia de gran número de vocales, habiéndose tomado acuerdos de gran interés para la sociedad y uno de los más importantes fué el celebrar un baile para socios teniendo en cuenta que hace bastante tiempo que a los mismos nos se les daba ningún baile, acordándose que el mismo se celebre el domingo diez y siete de marzo, estando ya contratado para el mismo la Orquesta de Antonio M. Romeu y el sexteto Jóvenes del Cayo, como podrán ver los socios de esta sociedad la nueva sección se dispone a celebrar un sinnúmero de bailes con el fin de que Juventud vuelva a sus antiguos tiempos.

Otro de los asuntos muy importantes fué que a la mayor brevedad posible se reorganizara el Comité de Damas, facultándose al Presidente para dicha reorganización, es de esperarse que el señor Gayol conjuntamente con el Secretario reorganizarán a la mayor brevedad posible dicho Comité que seguro ha de llenar de prestigio a la sociedad. Así que ya lo saben las damas y damitas que cooperaron en el último Comité con el que es hoy Presidente deben volver inmediatamente a luchar por Juventud Asturiana.

«El entrenador y seleccionador del equipo de futbol de Guatemala, que asistirá a los III Juegos Deportivos Centroamericanos (San Salvador, marzo próximo), señor Jimmy Elliot, se dispone a nunciar el «once» que tendrá la representación de los colores nacionales en el gran certamen.

Esto es lo que leemos en un periódico de allá, que publica, además, lo siguiente:

Una lista de «elegibles» fué formada hace algunas semanas, y los componentes de la misma se sometieron a concienzudo y largo entrenamiento bajo la dirección de Elliot.

Son ellos: Gustavo Asturias, Carlos Lara, Max Molina, Eduardo Guzmán, Armando Barillas, León Arango, Edmundo Brolo, Enrique Godoy, Antonio Alonso, Aquiles Jiménez, Bernardo Rodríguez, Raúl Salvadó, Héctor Mancilla, Max Ramazzini, Miguel A. Molina, Salvador Hernández, Enrique Gran, Miguel Angel Ruano, Rafael Díaz, Oscar Barnoya, Felipe Saravia, Víctor M. Morales, Eduardo García, Bruno Günther Edelmann, Carlos Vielman, Luis Amancio, César Augusto Paiz, José María Magaña, Braulio Laguardia, Salvador Juárez, Arturo Mendizábal, Luis Urrutia, Leopoldo Rodríguez, Luis Ruano, Leocadio Petz, Francisco Cosenza, Tránsito Morales, Jaime Rabanales, Alfonso Duarte, Arturo García, Víctor Morales y Romeo Guevara.

Algunos otros jugadores de balimpié que por sus méritos son merecedores de ser escogidos para este entrenamiento, debido a razones de fuerza mayor—trabajo fuera de la capital, viajes frecuentes, etc.—hubo necesidad de excluírlos».

LYN LARRY DISPUESTO A FIRMAR, PERO STEWART, SERA PUESTO EN VENTA

BILOXI, Miss., marzo 5. AP.—La historia de los rebeldes del Washington parece a punto de terminar hoy cuando Lyn Larry, short stop, anunció su salida para el campo de entrenamiento. Larry no ha firmado todavía, pero Clark Griffith espera ponerse de acuerdo con él sin dificultad alguna.

El único rebelde firme del club es el pitcher Walter Stewart y Griffith ha anunciado que está «en el mercado».

GRAN MOVIMIENTO SOCIAL EN JUVENTUD ASTURIANA

Ultimamente se reunió la Sección de Recreo y Adorno que tan entusiásticamente preside el señor José M. Gayol, actuando de Secretario el señor José Valledor, con la asistencia de gran número de vocales, habiéndose tomado acuerdos de gran interés para la sociedad y uno de los más importantes fué el celebrar un baile para socios, teniendo en cuenta que hace mucho tiempo que a los mismos no se les da ningún baile, acordándose que el mismo se celebre el domingo día diez y siete de Marzo, estando ya contratado para el mismo la orquesta de Antonio Ma Romeu y el Sexteto «Los Jóvenes del Cayo». Como podrán ver los miembros de esta sociedad, la nueva Sección se dispone celebrar un sin número de bailes con el fin de que Juventud vuelva a sus antiguos tiempos.

Otro de los asuntos muy importantes fué que a la mayor brevedad posible se reorganice el comité de Damas, facultándose al presidente para dicha reorganización. Así que ya lo saben las damas y damitas que deben volver inmediatamente a luchar por Juventud Asturiana.

UN CANTO A LOS ATLETAS OLIMPICOS

Por Pablo Montesino Sánchez.

Clara la mente, el músculo estirado,
cual la cuerda que lanza sus gemidos
al golpe arrullador del arrogante
trovador del amor,
así debes lanzarte, vigoroso e inquieto
atleta de mi patria, en pos de la
(victoria...
para cuando al regreso de tu viaje,
(llegues
y saludes a Cuba entusiasmado
exhibiendo tu gloria,
la patria legue a su gloriosa historia
tu galardón de atleta consagrado...

Entusiásmate y lucha. No detengas
tu paso de conquista. Llega y triunfa
en la lid que te ofrecen los contrarios
ansiosos de vencerte...
quiero verte,
atleta de mi tierra,
hacer temblar tus músculos de acero,
y llegar a la meta sudoroso,
ágil, valiente, grande y poderoso,
para gritar con ansias: ¡Fué el primero!

LINEA DEL PACIFICO
MALA REAL INGLESA

Próxima salida para Europa:

Moto Nave "REINA DEL PACIFICO"
30.000 toneladas
Marzo 16
PARA
VIGO, CORUÑA, SANTANDER, LA PALLICE, LIVERPOOL, CON ESCALAS EN NASSAU y BERMUDAS

Próxima salida para Centro América, Perú y Chile
Vía Kinsgton, Jamaica y La Libertad (Ecuador)
Vapor "ORBITA"
Marzo 31

Para informes DUSSAQ Co. Ltda. S.A.
Palacio del Centro Asturiano. Teléfono A-6540.

M.E.C.D. 2016

Sixtico Morales y Sila, por el título, a 15 Rds. en el programa del Fillo

CHEO HERREIZ JUGARA ESTA NOCHE HAND BALL CON WILFREDO BENITEZ

SPORTS — DIARIO DE LA MARINA — SPORTS
AÑO CIII — LA HABANA, MIERCOLES, 6 DE MARZO DE 1935 — PAGINA TRECE

DESDE EL BULL PEN

En el campo de training de los Gigantes está un judío muy empeñado en quedarse como jardinero regular: Phil Weintraub

Por Gali

UNA DE LAS FIGURAS MAS IMPORTANTES DEL CAMPO de training de los Gigantes en estos días es Phil (Blackie) Weintraub el Judío de Chicago, que está tratando de hacerse de un puesto regular en el team... Hace justamente un año, Wibetraub pareció una respuesta del cielo a las plegarias de Bill Terry demandando un eficiente outfielder-buen hitter y discreot fildeador, —pero tan pronto se le presentaron tres o cuatro situaciones difíciles, el muchacho se descubrió a si mismo, y en seguida pudo comprobarse que cada vez que Terry lo pusiese en los jardines, los Giants estarían trabajando con dos outfielders nada más... Memphis Bill pensó entonces en sostenerle en el equipo en calidad de punch-hitter, pero por una razón u otra, Phil no podía ir frío al plate y batear... Tenía que estar en juego, y Bill no podía arriesgarse tanto... Como resultado, Terry le dijo al terminarse la season que tenía que mejorar su fielding y Weintraub se entretuvo en practicar duro durante todo el Otoño y la mayor parte del invierno... Ahora ha caído nuevamente en manos de Memphis Bill y tanto uno como otro tienen la impresión de que podrá jugar regularmente.

SI WEINTRAUB PUDIESE JUGAR TODOS los días, ello significaría dinero para Terry y para el propio Weintraub... En New York abundan los judíos y todos están desesperados por tener en uno de los teams de la ciudad a un player de su raza... Durante largos años, McGraw quiso darles «gato por liebre», pero los judíos no aceptaron el caumoflage y el New York tuvo que declararse vencido... Por rara coincidencia, Weintraub les cayó en el squad el año pasado, (Phil es un judío puro) y Terry quiere aprovecharlo en condiciones... El muchacho, por su parte, quiere hacerlo bien, y según las noticias que recibimos del campo de training de Miami Beach, podemos asegurar que está haciendo el esfuerzo de la vida para quedarse en la novena... Cuando Terry firmó a Phil hace dos semanas, recomendamos que le dijo: «Joven, usted puede estar seguro que el New York le brindará toda clase de oportunidades para que decida su futuro en el game. Si usted vale, tendrá chance en nuestro team, pero, si no mejora su fielding, se eliminará personalmente del squad»... Y Weintraub, que quiere quedarse ,está haciendo cuanto hay que hacer para cubrir su misión... En los últimos días ha jugado la inicial y parece ser buen suplente para Bill Terry.

INCIDENTALMENTE EN EL CAMPO DE LOS GIANTS hay otro muchacho joven que está tratando de «hacerlo bien», con mucho chance de quedarse en la novena.. Se trata de un chico llamado «Skets» Dickey, hermano de Billy, el catcher de los Yankees, que desempeña idéntica posición.. Skets está probando suerte como agente libre, recomendada a Terry por un periodista de Norfolk, Virginia, y si da resultado, será firmado con un sueldo de $7,500 anuales... Varios cronistas han visto al joven Dickey en acción y todos marchan acordes en que tiene posibilidades... Pancho Snyder, que fué en sus buenos tiempos uno de los mejores catchers de la Liga Nacional, es otro de los que creen que Skeets tiene chance de hacerlo bien, y ha dicho a Terry que le retenga tanto tiempo como sea preciso... Skeets batea fuertemente y si engordase un poco podría tomarse por el hermano gemelo de Billy, pues tiene la misma cara e idéntica constitución física... Los Giants tienen muchos catchers en su campo de entrenamiento, siendo Gus Mancuso el No. 1 pero, uno más no viene mal, especialmente si sabe trabajar y le pega duro a la pelota... Mancuso está este año en condiciones y seguirá actuando como primer hombre del staff... Harry Danning ha sustituído a Paul Richard como segundo, y Skeets Dickey discutirá con Paul el chance de quedar en el team.

RUSS GONZALEZ DEMOSTRO FRENTE A MARIANO ARILLA QUE ES UN HOMBRE PELIGROSISIMO Y SI FILLO: LOGRA OBTENER LA VICTORIA VA A TENER QUE BOXEAR COMO LA NOCHE DE QUINTANA

Al fin, Sixtico Morales se ha decidido a exponer su faja de Campeón Light Weight de Cuba frente a Kid Sila, en 15 rounds

Además, tendremos a Joe Coego y a Valentín Miró en ese gran programa que será presentado el sábado en la A. Cristal

Russ González tiene grandes ilusiones. Convencido de su calibre, se dispone a rendir el máximo esfuerzo frente al Fillo Echeverría. Ayer indicamos que en el formidable adversario que logró poner sobre la lona a Mariano Arillo «había» algo más que lo que a simple vista parecía Y nuestros colegas nos han dado la razón. Russ González lleva sobre sus puños todas las esperanzas de la firma Pincho Parga. Para ellos, sería un triunfo casi definitivo que el sureño venciera al «Fillo», ya que entonces tendrían un gran «drawing card» bajo su exclusividad.

González tiene lo principal para vencer: punch. Y como tiene simpatías, como sabe boxeo, como un triunfo sobre el «Fillo» le supondría la consagración, en él habría otro gran ídolo pugilístico. Eso es lo que quieren y eso es lo que esperan Luis Parga y «Pincho» Gutiérrez.

Echeverría, por su parte, tomó su lección con la pelea de Andy Martin. En su larga carrera tiene solamente tres derrotas, todas por puntos. Se le ha visto en la lona en dos ocasiones y en ambas resurgió victorioso. Santanita le derribó en el primer «round» cuando se enfrentaron en la Arena Polar (hoy derruída) y le venció por knock out técnico en siete. Parisis (cuatro knock downs en su score sobre Al Brown) también le tiró a la lona en el tercer round de su pelea en el «Olimpia Ring de Barcelona; pese a ello, Fillo ganó ampliamente, sensacionalmente. Quintana (el panameño), Divino Rueda, Tassin (el puncheur francés), Kid Johns (un terrible negro senegalés) y otros muchos más—todos ellos destacados por su punch—han sido víctimas fáciles de la ciencia, de la movilidad, de esa maravilla de técnica del pequeño gladiador español.

¿Debemos estar muy intranquilos por su suerte? Nuestra apreciación nos indica que si «Fillo» boxea con tanta agilidad y limpieza como lo hizo en su última pelea con el panameño Quintana, debe vencer a Russy, por mucho que pegue y por muchas cosas que le hiciera a Mariano Arilla.

Frente a Arilla, Russ González lució mucho, en eso se basan Luis Parga y sus aliados. Pero se les olvida que «Fillo» no es Arilla...

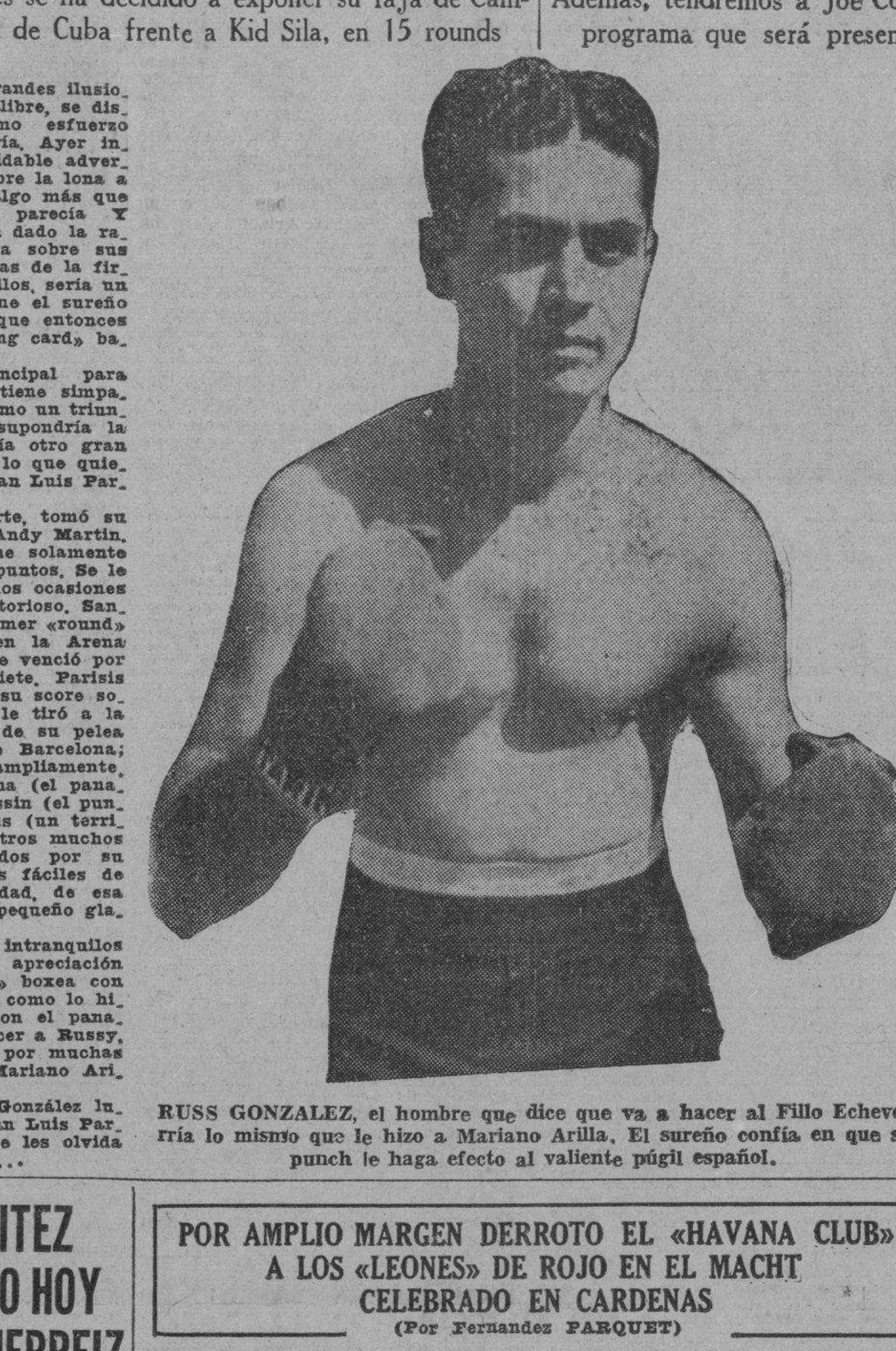

RUSS GONZALEZ, el hombre que dice que va a hacer al Fillo Echeverría lo mismo que le hizo a Mariano Arilla. El sureño confía en que su punch le haga efecto al valiente púgil español.

TITULOS, IDOLOS Y STAR BOUTS EN EL PROGRAMA

Cuando nos dieron la noticia supusimos que, en realidad, se trataba de darnos una broma. No creímos, dada la situación, que pudiera llevarse al ring un programa de la clase del que va a ofrecerse el sábado.

Con Aramís del Pino en El Salvador, Manolo ha querido rendir un «tour de force». Así tenemos en la cartelera del sábado seis peleadores de gran categoría: Fillo Echeverría, Russ González, Sixtico Morales, Kid Sila, oe Coego y Valentín Miró.

Hay el aliciente—que es de por sí una gran atracción—de discutirse el título de los light weights, en pelea a 15 rounds. La batalla Kid Sila vs. Sixtico Morales flotaba en el ambiente desde hace mucho tiempo. El negro ha sido el único hombre que pudo noquear al actual campeón. Y cuando Sixtico se hizo del título, le ha perseguido tenazmente, de tal modo, que la propia Comisión ha tenido que intervenir.

Dos veces fué a las carteleras y en ambas ocasiones fué pospuesta. Ahora, ante la necesidad de darle salida en el plazo que la Comisión le ha asignado, la empresa la incluye en su cartel. Y va a ser, de verdad, una nota sensacional, como no la hemos tenido en el boxeo durante los últimos tiempos.

DOS COME BACK

Joe Coego anda detrás de Sixtico y de Relámpago. Quiere saldar las cuentas pendientes. Y modestamente, sin fijarse en nada, va trabajando de un solo round y de un solo golpe. Ahora se enfrenta con Gonzalo Poey, hombre agresivo. ¿Triunfará? Debemos esperar que sí, porque Coego es la clase y es el punch.

Valentín Miró quiere acabar de aclimatarse. Y como su derrota a manos de Sixtico no le afectó en nada, ha ido a este programa del sábado con el único objeto de ir adiestrándose en la escuela americana. Miró, ante un hombre más fácil que el titular, debe lucir muchísimo más.

El sábado tendremos oportunidad de ver si adelanta o no el aragoés.

El único preliminar del programa estará a cargo de Martín O'Grady y Joe Blanco, ambos sparrings. El primero, del Fillo; el segundo, de Russ.

Después del ejercicio

Un golpe, una torcedura, una contusión produce fuertes dolores. El alivio es inmediato aplicando Linimento de Sloan. He aquí lo que debe hacerse: primero, frótese con la mano seca hasta que la piel esté roja; después extienda, sin frotar, Linimento de Sloan. Verá usted que pronto alivio.

El dolor se ocasiona por la congestión de la sangre en el lugar del dolor o la torcedura. El Sloan descongestiona, hace circular la sangre, vitaliza las células, y como consecuencia quita el dolor.

En el botiquín de todo deportista debe figurar un frasco de Sloan. Tan necesario para descansar los músculos después de un ejercicio violento como la ducha de agua fría. Cómprelo hoy.

LINIMENTO de SLOAN
MATA DOLORES

Llegaron al track de Marianao cuatro ejemplares que parece entrarán pronto en acción

El pedigree de los ejemplares es bastante bueno y parece que han de hacer demostración ante los fanáticos. Sergio Macías, joven owner local, ha puesto en venta a dos caballos

Llegaron ayer mañana a Oriental Park los cuatro ejemplares de que hablamos en nuestra anterior edición Un error en la trasmisión cablegráfica nos trajo unos nombres un poco «zurdos», uno de los cuales parecía netamente del Celeste Imperio, pero al llegar dichos caballos a nuestro hipódromo hemos podido rectificar los nombres de los equivocados. Además uno de los que aparecía comprado no se adquirió a última hora, sustituyéndolo por otro de los recién llegados.

He aquí en breve, cuales son dichos ejemplares y algunos detalles íntimos de su vida.

AFFIRMATIVE es un entero alazán de seis años, hijo de Sir Barton y Oui Oui por Sir John Johnson En el mes de enero compitió tres veces en Miami, la primera en seis furlongs en un grupo de mil doscientos cincuenta pesos, finalizando fuera del dinero; en la siguiente y última en grupos del mismo precio de reclamo, sin entrar en el dinero tampoco en milla y diez y seis respectivamente. Es ejemplar que fanguea.

A pesar de su edad, hay varios propietarios que están detrás de este animal y aunque algunos quieren coger los mangos bajitos, como es natural, creemos que será de los primeros en venderse.

AUNT CAROL es una potranca baya o carmelita de dos años, hija de Peanuts y Miss Carol. Hermana de Pop Corn por parte de padre No tiene historia pues según nuestras noticias no ha corrido nunca. Pero el pedigree es bueno y todo hace pensar que responderá a las condiciones de sus antecesores. Como se ha visto es un ejemplar joven al que puede sacársele buen partido.

SKY LIMIT parece el mejor del grupo. Tiene excelentes antecedentes familiares aunque no parece haber corrido a la edad de dos años. Tiene ahora tres y es una potranca alazana hija de Chance Play y Too High por High Time. Desciende del famoso Fair Play y por ende de Hastings el abuelo paterno de Man O'War, Mad Hatter, Display, Chartterton, Messenger, Ladkin, Sporting Blood etc. L la madre como se ha visto es por High Time, ejemplar que heredó la velocidad extraordinaria de su progenitor el grandioso Ultumus.

Es «maiden», pero podría apostarse a que rompe esa condición en la pista de Oriental Park dentro de muy poco tiempo.

Ypor fin tenemos a Drowsy Miss que es una potranca alazana de tres años hija de Gennie y Florina, por Dick Finnell No ha corrido más que una vez en su vida, el siete de enero de este año en Tropical Park en una competencia a seis furlongs, con precio de reclamo de mil quinientos pesos, finalizando fuera del dinero. La justa era exclusivamente para ejemplares de tres años.

Florina, la madre de esta potranca, es la progenitora de Dick Weidel y Kenny Boy que en nuestro hipódromo han dado siempre demostraciones de buena velocidad, aunque son un poco inquietos. Es otro ejemplar de buena promesa por que su abuel. materno ha dado buenos ganapanes al deporte del turf.

No se sabe aún si se llegará al remate de estos ejemplares, por que hay postores ya en profusión y quizás se vendan, en transacciones privadas, siempre con facilidades para los señores que quieran adquirirlos

MACIAS VENDE

Sergio Macías ha puesto en venta a Unstained y Reconnoiter Y nos ha pedido que publiquemos que está dispuesto a separarse de estos dos animales por doscientos pesos el primero y ciento cincuenta el segundo Los que estén interesados en estos dos ejemplares veloces pueden acercarse al ex saltador de obstáculos y segunda base de los Caribes que se propone convertirse en un Cornelius Vanderbilt Whitney en materia de establo de pur sangs de primera clase dentro de poco tiempo.

GANA EL TEAM DE LA PARROQUIAL CONTRA LA BENEFICENCIA 14x3

Batearon fuertemente al equipo de Diviñó, los muchachos de la Escuela Parroquial. Notas

Como estaba anunciado, el próximo pasado domingo por la mañana, ante numerosa y selecta concurrencia, y en los amplios terrenos Stadium de la Casa de Beneficencia y Maternidad, de la Habana, fué inaugurada la serie de tres juegos, en opción a la copa donada por el señor Raúl Martínez, Presidente de la Liga Popular Amateurs de Cuba, quien lanzó la primera bola en este juego inaugural.

Este encuentro fué un fácil triunfo para las huestes de la Escuela Parroquial, quienes aprovecharon al primer pitcher seleccionado por el manager Diviñó, pues además de atacar reciamente en los tres primeros innings, su pitcher estrella Martínez, se limitó a anular a los boys de la Beneficencia, dejándolos en sólo cinco hits, los que fueron bateados en el primer, tercer, cuarto, sexto y noveno inning.

Los boys de la Escuela Parroquial es un gran conjunto y muchos días de gloria han de darle esos simpáticos muchachos a los Hermanos de La Salle.

El segundo juego de la serie será el próximo domingo por la mañana y el manager Diviñó anuncia para que actúe por la Beneficencia su nueva estrella del box, el jovencito Julio Alfonso.

Para mañana jueves por la tarde y en los mismos terrenos se anuncia un juego de práctica entre los juniors de la Beneficencia y el conjunto de empleados de la Secretaría de Sanidad y Beneficencia. Lanzará por los de la Beneficencia, su manager, el veterano Diviñó.

He aquí el score del juego en opción a la copa:

ESCUELA PARROQUIAL

	V	C	H	O	A	E
J. Carneado, ss.	6	1	2	3	6	1
J. Ruviera, 2b.	3	3	3	1	0	0
E. Vidal, 1b.	3	0	0	5	0	0
C. Faes, 3b.	6	2	2	2	1	1
R. Coto, cf.	4	1	1	3	0	0
A. Quesada, c.	4	1	2	5	5	0
M. Lavín, lf.	5	1	1	3	0	1
A. Rodríguez, rf	0	1	0	0	0	0
F. Alvarez, rf.	3	2	1	0	0	0
J. Cosío, 1b. 2b.	4	1	2	5	1	1
E. Martínez, p.	5	1	1	0	0	0
Totales	43	14	15	27	13	4

BENEFICENCIA

	V	C	H	O	A	E
L. Oliver, 1b. 2b.	4	0	1	4	2	0
A. Henry, rf.	2	0	0	0	1	0
R. Valdés, rf.	1	0	0	1	0	0
V. Quesada, 3b.	5	1	2	2	1	0
O. Tapia, ss.	5	1	0	2	6	1
P. Ortega, lf.	3	0	1	0	0	1
R. Calais, 2b.	2	0	0	1	1	2
J. Alfonso, p.	2	0	0	1	0	0
T. Rodríguez, cf. c	2	1	0	2	0	1
A. Valdés, c.	4	0	0	4	1	0
A. Alvarez, cf.	0	0	0	0	0	0
J. Montero, p. 1b.	3	0	1	10	0	0
Totales	33	3	5	27	12	5

Anotación por entradas:

E. Parroquial	247	100	000—14
Beneficencia Jr	001	000	020— 3

Sumario:

Carreras empujadas: Fáes 4; Ruviera 2; Carneado, Coto, Lavín, Cosío, Ortega. Home runs: Fáes. Three base hits: A. Quesada. Two base hits: Fáes; A. Quesada. Stolen bases: A. Quesada 2; Tapia y Rodríguez. Quedados en bases: E. Parroquial 6; Beneficencia 8. Double plays: Tapia a Oliver a Montero. Struck outs: Martínez 6; Montero 2; Alfonso 4. Bases on balls: Martínez 4; Montero 4; Alfonso 1. Dead balls: Martínez 4; a Henry; R. Valdés; Ortega; Rodríguez. Tiempo: 1 hora 50 mts. Umpires: E. Menéndez, home; R. García, bases. Scorer: Octavio V. Diviñó. Observaciones: Al pitcher Montero en 2 y un tercio de inning le fueron 20 veces al bat, le hicieron 8 carreras y le dieron 10 hits. La perdió Montero. Los lances de Montero son como primera base. Oliver tiene 3 outs como primera, el resto como segunda base. Los lances de Rodríguez son como center field Cosío, tiene 3 outs y 1 asistencia como primera base, el resto como segunda base.

COSAS QUE A USTED LE CONVIENE SABER: Larry Benton, veterano ex pitcher de los Reds, está trabajando en el campo de training de los Gigantes y si prueba condiciones, recibira un contrato... Adolfo Luque sigue pitcheando todos los días, y Terry habla de ponerle en el staff regular... El haber trabajado aquí durante el Invierno, hizo mucho bien a Luque... Terry se entretiene en decir a todo el mundo que «El Brooklyn estará este año en la Liga Nacional», y muchos creen que es un juicio conservador.

FRONTON JAI-ALAI

—La función de anoche.
—Gustó a todo el mundo.
—Y resultó interesante.

RESULTADO OFICIAL DE LA FUNCION CELEBRADA ANOCHE

PRIMER PARTIDO

	Tantos
Carrera y Morales, blancos ..	30
Ochoa menor y Santos, azules	25

Ganador: BLANCOS.

PRIMERA QUINIELA

	Tantos.	Pagos.
1.—Esquivel	6	$ 3.59
2.—Carrera	0	7.79
3.—Morales	4	5.84
4.—Santos	4	4.25
5.—Aguiar	5	3.59
6.—Ochoa menor	4	11.68

Ganador: ESQUIVEL. Pagó a:

3.59

SEGUNDO PARTIDO

	Tantos
Paco menor y Vallejo, blancos	30
Román y La Paz, azules	28

Ganador: BLANCOS.

SEGUNDA QUINIELA

	Tantos.	Pagos.
1.—Vales	6	$ 3.46
2.—Román	3	10.83
3.—Vallejo menor ..	3	3.33
4.—Gayarre	1	5.10
5.—Faura	3	12.38
6.—Paco menor	2	4.56

Ganador: VALES. Pagó a:

3.46

PROGRAMA OFICIAL PARA LA FUNCION QUE SE CELEBRARA ESTA NOCHE

A las 8 y 30 p. m.

PRIMER PARTIDO A 25 TANTOS: Ochoa menor y Vales, blancos; contra Faura y Gayarre, azules. A sacar, ambos, del cuadro 9 y medio, con ocho pelotas finas.

PRIMERA QUINIELA A 6 TANTOS: Vallejo menor, Carrera, Ochoa menor, Faura, Vales y Gayarre.

SEGUNDO PARTIDO A 30 TANTOS: Ochoa y Joaquín, blancos; contra Vallejo menor y Hugues, azules. A sacar los primeros del cuadro 10 y los segundos del cuadro 9 y medio ,con ocho pelotas finas.

SEGUNDA QUINIELA A 6 TANTOS: Aguiar, Hugues, Ochoa, Joaquín, Esquivel y Morales.

TERCER PARTIDO A 30 TANTOS: Román y Morales, blancos; contra Paco menor y Aguiar, azules. A sacar, ambos, del cuadro 10, con ocho pelotas finas.

WILFREDO BENITEZ EN GRAN JUEGO HOY CON CHEO HERREIZ

Ha de resultar altamente interesante este partido de hand ball de los Sociales

El partido de hand ball oficial que anuncia para esta noche la Liga Social de Amateurs en la cancha del Asturias ha de tener enorme importancia.

Cheo Herreiz, considerado por muchos el mejor jugador de Cuba después de Carlos Coello, ha de medir sus fuerzas con Wilfredo Benitez, que ha sido la sensación de la temporada social.

Los dos jugadores están en soberbia forma y deben brindar a los fanáticos un duelo interesantísimo. Cheo será el favorito, desde luego, pero nadie debe asombrarse si Wilfredo hace de las suyas y brinda un espectáculo monumental.

A continuación damos el programa de hoy, y el señalado para el viernes:

LIGA SOCIAL DE AMATEURS DE CUBA.

Comisión de Deportes de Canchas Campeonato Nacional senior Libre Handball 1935

Programa para el miércoles 6

1 (Exhibición).—Carlos Coello vs. Manuel (Longo) Castro.

2 (Exhibición) .—Rogelio Sotelo vs. Félix García.

3 (Por el Campeonato). —Wilfredo Benitez (Ferrets). vs. Cheo Herreiz (Goliath).

Programa para viernes 6, (dobles)

1 García-Vicente (Goliath) Vs. Sotelo-Guerra (Ferreteros).

2 Power-Herreiz (Goliath) Vs. Benitez-Castro (Ferreteros.)

(Sólo hay esos dos partidos por estar ya en semifinales)

Resultado de los partidos del Lunes 4

Benítez-Castro, del Ferreteros, ganaron por «default» a García-Vicentte del Goliath. Vicente continúa enfermo, víctima de fuerte ataque gripal, lo que ha impedido que hiciese la demostración que era de esperarse en este evento.

Sotelo-Guerra, la fuerte pareja del «Ferreteros», triunfó en reñido partido, 30 por 27, contra el binomio Aldama-Hernández, que se defendió muy bien.

El tercer partido lo obtuvo la pareja del «Goliath», Herreiz-Power, al ganar por la vía de default a Barnetche-Munyet, por estar enfermo también este último.

Inauguran hoy la tercera justa de Squash en el HYC

36 aspirante a los premios. Espérase muy buenos juegos en la inauguración

Hoy, miércoles, a las 5 de la tarde, dará comienzo en la cancha de cuatro paredes del Habana Yacht Club el tercer Campeonato Interno de Squash Tennis, el cual, a pesar del poco tiempo que han tenido los organizadores, se ha logrado un numeroso «entry».

Seis inscripciones en la Primera Categoría prometen una reñida competencia, pues aunque «Monino» de Armas va de favorito, Cartaya, Fernando Argüelles, «Salcita», Duquesne y Pascual Rojas están en inmejorables condiciones.

En la segunda y tercera categorías, se han inscripto catorce jugadores en cada una y se espera que algunos novatos en el «squash», como «Cabecita» y «Pillo» Morales sorprendan a los veteranos.

Los partidos señalados para el día de inauguración, son los siguientes:

Primera categoría, Miércoles 6, a las 5 de la tarde:

Primer partido: R. de Armas vs. Pascual Rojas.

Segundo partido: F. Argüelles vs. J. Salazar.

Tercer partido: R. H. Cartaya vs. P. Duquesne.

El jueves, a las cinco de la tarde, comenzará la tercera categoría, estando señalados seis juegos, comenzando el primero a las cinco de la tarde. La segunda categoría comenzará el sábado a la misma hora, y los juegos señalados son los siguientes:

Segunda categoría: Viernes 8 de marzo, a las 5 p. m.:

Primer partido: C. Argüelles vs. M. Alzugaray.

Segundo partido: E. Argüelles vs. Frank Senior.

Tercer partido: Pepe Almagro vs. C. F. Aguilera.

No dudamos que este Campeonato será un éxito y que los esfuerzos del Delegado deportivo, señor Rafael Fernández, resultarán beneficiosos para el próximo Campeonato Inter Clubs, que se espera organizar pronto.

POR AMPLIO MARGEN DERROTO EL «HAVANA CLUB» A LOS «LEONES» DE ROJO EN EL MACHT CELEBRADO EN CARDENAS

(Por Fernandez PARQUET)

Un público numeroso presenció el inicio de la segunda vuelta de la serie regular que tuvo por escenario el Stadium de Arechabala en la Perla del Norte. El club Habana, dirigido por el veterano Julio Rojo, tuvo el honor de inaugurar la contienda en Cárdenas, midiendo sus fuerzas con los aguerridos muchachos del Havana Club, en juego donde el poderío de los «cangrejeros» se impuso nuevamente al vencer a sus rivales por la anotación de 16 por 8.

El juego en sí, estuvo desprovisto de interés, pues desde los primeros momentos el team «ronero», aprovechando bien los errores del campo habanista, pudo situarse al frente de la anotación para no poner en peligro su nuevo éxito, que es el sexto que se anota sobre los «claveles rojos». Dos rallies de siete y cinco carreras en los innings quinto y sexto en los que intervinieron siempre los batazos de los sluggers cardenenses y los errores de los visitantes, hicieron imposible el éxito de los discípulos de Rojo.

ACTUARON ATAN Y MAGRIÑAT

En este desafío, como en todos los demás que se efectuarán en Cárdenas co nel Marianao, actuaron los umpires Atán y Magriñat, que realizaron su labor lo mejor posible. Los players del Havana Club demostraron que en sus triunfos no intervinieron para nada las decisiones de los árbitros del juego y que sólo ganan bateando y fildeando mejor que sus contrarios.

SALAZAR, TORRES Y MARTELL JONRONEARON

Lázaro Salazar y José L. Martell conectaron sendos cuadrangulares en instantes en que las bases estaban congestionadas. Gilberto Torres el valioso lanzador de los «leones» también confeccionó un jonrón sobre la cerca del right.

JUGARAN EL VIERNES

El próximo viernes el Havana Club jugará contra un team de Matanzas y el domingo se enfrentará con las huestes del Marianao.

MARIANAO

	V.	C.	H.	O.	A.	E.
De la Noval, lf.	3	2	0	1	0	0
Abreu, 2b.	4	1	0	2	6	0
Correa, ss.	4	2	3	4	1	1
Rojo, 1b.	3	1	0	9	0	3
López, cf.	5	1	2	1	0	0
Guerra, c.	4	0	0	4	0	1
Batán, rf.	3	0	1	1	0	1
Dopico, 3b.	4	0	0	2	4	0
Campos, p.	1	0	0	0	1	1
Miralles, p.	1	0	0	0	0	0
Torres, p.	1	1	1	0	0	0
Totales	33	8	7	24	12	7

HAVANA CLUB

	V.	C.	H.	O.	A.	E.
Izquierdo, lf.	4	1	1	2	0	1
Martell, c.	5	3	2	5	0	0
Veitia, 2b.	5	3	2	5	0	0
Estalella, 3b.	4	3	1	1	2	0
Salazar, cf.	4	3	2	3	0	1
Flores, ss.	4	2	2	1	4	0
Forbes, rf.	5	1	2	1	0	0
Sanabria, 1b.	3	1	0	11	0	0
Viñas, p.	3	0	0	0	2	0
Rodríguez, p.	1	0	0	0	0	0
Totales	39	16	11	27	11	2

ANOTACION POR ENTRADAS

Habana . 4.	200 010 410— 8
Havana Club	100 175 20x—16

SUMARIO

Empujadores: Correa, López 3, Veitia, Forbes, Martell 4, Salazar 5, Estalella, Flores, Izquierdo, Torres. Home runs: Martell, Salazar, Torres. Two bases hits: Batán, Estalella, Salazar. Bases robadas: Correa, Guerra. Doble plays: Veitia a Flores a Sanabria; Flores a Veitia a Sanabria; Dopico a Abreu a Rojo. Quedados en bases: Habana 7, Havana Club 6. Struck outs: Viñas 4, Campos 1, Rodríguez 1, Miralles 3. Bases por bolas: Viñas 7, Campos 5, Miralles 1. Dead balls: Campos a Sanabria, Viñas a Abreu a Noval. Wild: Campos. Hits a los pitchers: a Campos, 4 en 4 innings, (ningún out en el 5o) y 17 veces al bate; a Viñas, en 6 y un tercio y 24 veces al bate; a Miralles, 6 en 3 y 20 veces al bate. Pitcher ganador: Viñas. Derrotado: Campos. Tiempo: 2 horas y 15 minutos. Umpires: Atán, (home); Magriñat, (bases). Anotador: Torres Agulla.

BATEARON MUCHO LOS NOVATOS DEL CINCINNATI PARA GANAR: 9 POR 1

TAMPLA, Fla, marzo 5 (AP)—Los novatos del Cincinnati se destaparon a batear hoy y acabaron con los regulares en el desafío de exhibición que se efectuó aquí, siendo el score de 9x1.

Se jugaron los nueve inning completos y los novatos demostraron extraordinaria acometividad.

Joe Heving y Hollingsworth los pitchers empleados por los novatos amarraron corto a sus rivales.

BOTWINNIK CONTINUA AL FRENTE DEL TORNEO DE MAESTROS DE AJEDREZ

MOSCOU, marzo 5. AP.—Mischa Botwinnik, campeón del soviet, era todavía el lider del torneo internacional de maestros de Ajdrez al finalizar los partidos de esta noche, pero su ventaja parecía mínima. Botwinnik sufrió su primera derrota hoy, en las manos de V. Kan, un compatriota.

José Raúl Capablanca, maestro cubano, entabló con Salo Flohr, de Checoeslovakia, para sostenerse en la lucha. Mucha atención fué puesta en esta partida en la que los dos maestros jugaron brillantemente, teniendo que empatar tras 52 movimientos.

Capablanca sigue en quinto lugar con record de 8-5.

STEVE HAMAS Y MAXIE HAN HECHO UN FINAL DE TRAINING DE EXTRAORDINARIO INTERES

AMBURG, Alemania, marzo 5.—(AP). Max Schmeling y Steve Hamas, que han llegado al punto culminante de su entrenamiento hoy, han demostrado enorme confianza y seguridad en que han de salir airosos en su pelea del domingo.

Schemeling hizo hoy un largo recorrido acompañado de sus trainers, y después hizo dos o tres rounds de guantes. Hamas, en cambio, hizo hoy un training fuerte, anunciando que dará por terminado sus ensayos el viernes por la tard..

HANK GREENBERG DICE QUE ESTE AÑO PODRA CUBRIR LA VACANTE DEL BAMBINO RUTH

LAKELAND, Fla, marzo 5. (AP) Hank Greenberg, primera base de los Tigres de Detroit, está dispuesto a cubrir la vacante de Babe Ruth como lider de los jonroneros de la Liga Americana.

Greenberg, dijo hoy que se había pasado todo el invierno perfeccionando su estilo de batear estimando que ello le podrá ayudar a conectar más largo que nunca en la campaña.

MARVELO ESCAPA DE LA CANDELA Y NO SE CALIENTA

La Habana presenciará un magnífico espectáculo y se maravillará del mismo

La leyenda mitológica del ave fénix que surgía intacta de sus propias cenizas, ha logrado reproducirse en la realidad en pleno siglo del radio y la televisión, gracias a la aplicación científica de los secretos milenarios de los fakires hindús y los sacerdotes del Egipto faraósico.

Mr Lester Lake, conocido en el mundo del ocultismo con el nombre de «Marvelo», es el experimentador que ha logrado tan sorprendente resultado, tras una larga preparación de su organismo que le permite desafiar impunemente, no sólo las llamas sino también el terrible efecto del dióxido de carbono producido por la combustión.

La Habana pronto presenciará este espectáculo emocionante. Marvelo que ya se encuentra en viaje a Cuba, se encierra en un ataud de acero, herméticamente cerrado a la vista del público, y luego el ataud se coloca en medio de una voraz hoguera que se ha prendido con maderos y gasolina.

Tras veinte minutos entre las llamas, cuando ya el acero está al rojo blanco, se abre el ataud y Marvelo salta sonriente, sin la más ligera quemadura, respirando a sus anchas, como quien acaba de salir de un baño confortador.

El espectáculo será presentado en la Habana el diez de marzo en la Arena Cristal que será adaptada convenientemente toda vez que haya que evitar el peligro de una conflagración con motivo de la hoguera que requiere el experimento.

La empresa organizadora está combinando a ese fin interesante programa en el cual, además del experimento que se titula «Veinte Minutos en el Infierno», se presentarán otros atractivos.

Los más distinguidos hombres de ciencia y ocultitas de esta capital han sido invitados especialmente para presenciar esta prueba sensacional del hombre que se quema vivo, y pasa por el fuego como quien duerme una sabrosa siesta en le clasoco lecho de las rosas.

Víctima de hits perdió el Royal con el Corona

Al debilitarse los hurlers en los instantes precisos decayó el team de Izquierdo

Con la alta anotación de trece por seis el club Royal fué vencido por la Corona, que aprovechó la ausencia de dos de sus regulares, así como la falta de pitchers, para conectar batazos de todas clases.

El héroe del juego, lo fué sin duda ninguna, el viejito Cacilio Gómez, que debido a no haber en el Royal ni un solo pitchers, tuvo que subir a la lomita, habiendo dominado a los contrarios, habiéndole echado a perder su labor la deficiente labor de sus compañeros; de los vencedores los más distinguidos fueron Bruzón, Reti, González y su pitcher Rivero.

Los fanáticos de Lawton agradecerían al manager del Royal, S. Izquierdo, que no busque estrellas para su club, sino players que acudan a todos los juegos que su club celebre, no vaya a sucederle todos los domingos lo que le pasó con la Corona, que tuvo que vestir a jugadores que hacía años que no tocaban una pelota.

El Royal jugará el próximo domingo en los terrenos de Lawton Park con el club «López».

Corona

	V.	C.	H.	O.	A.	E.
L. Bruzón, lf	6	3	5	0	0	0
E. Daomí, ss. p.	4	2	1	3	3	1
J. González, 2b	6	1	3	3	2	0
A. Cepero, 3b. ss	4	1	1	2	2	0
A. Cayro, 1b	5	1	1	6	1	0
R. Reti, cf	4	1	3	3	0	0
A. Corrales, c	5	1	1	6	1	2
F. Gelabert, rf	4	0	0	4	0	0
R. Rivero, p	4	2	2	0	1	0
J. Dueñas, 3b	1	0	0	0	0	0
E. Currás, rf	1	1	0	0	0	0
Totales	44	13	17	27	10	3

Royal

	V.	C.	H.	O.	A.	E.
P. Reyes, 2b	3	0	0	5	7	1
P. Silva, 1b.	5	1	2	9	1	1
M. Hernández, cf	3	1	0	3	0	0
L. Aguilar, lf	4	2	2	1	0	0
C. Valiente, rf. p	4	0	1	5	0	0
Car. Gómez 3b.	4	0	0	0	0	0
A. Blanco, ss	3	0	0	2	2	1
P. Martínez, c	3	1	0	2	1	1
Cec. Gómez, p. rf.	3	1	1	0	2	0
Totales	32	6	6	27	13	4

Anotación por entradas

Corona..	210 104 005—13
Royal	010 000 050— 6

Sumario

Home runs: J. González. Three bases hits: L. Bruzón R. Rivero. Two bases hits: L. Bruzón 2. A. Cepero, A. Cayro, P. Silva. Stolen bases: L. Aguiar, A. Corrales, J. González. Sacrifices hits: M. Hernández. Struck outs: C. Gómez 2, R. Rivero 3, E. Daomí 3. Bases por bolas: C. Gómez 3, R. Rivero 4. E. Daomí 1. Dead balls: C. Gómez a A. Cepero. Double plays: A. Corrales a E. Daomí. Carreras empujadas: L. Bruzón 2, E. Daomí, J. González 4, A. Corrales, P. Silva, L. Aguilar 2, C. Valiente 2. Carreras limpias a los pitchers: C. Gómez 4, R. Rivero 5, C. Valiente 2. Hits a los pitchers: A Rivero 6 en 8 inn. A C. Gómez, 11 en 8 inn. Pitcher perdedor: C. Gómez. Pitcher ganador: R. Rivero. Anotador: J. Folgueira.

EL CUBANELECO NO PUDO DERROTAR A LOS "HOTELEROS"

Los del Hotel Nacional se anotaron la del triunfo en el «dichoso séptimo»

HOTEL NACIONAL PARK, domingo tres de marzo de 1935. En este día se enfrentaron las potentes y disciplinadas novenas del «Cubaneleco» y «Hotel Nacional» saliendo vencedora los hoteleros con la anotación de 4x3 tras un hermoso duelo de pitchers, en el cual resultó vencedor, el gran serpentinero Castillo. Se distinguieron por el «Nacional» todos los players, pero merecen especial mención, Menruiña y Reguera que fildearon bien, el popular Cuquito Lujardo qu bateó tres cañonazos. Torroella que fildeó horrores en la segunda base aceptando nueve lances sin la sombra de un error, y por último el Coronel Castillo que con sus famosas curvas supo amarrar corto a la temible batería contraria. Por el Cubaneleco, se distinguieron todos, pero el que se llevó los honores del juego fué el ss Alfonso Rodríguez que fildeó muy bien por su territorio.

CUBANELECO

	V.	C.	H.	O.	A.	E.
A. Rodríguez, ss	4	0	1	6	1	1
M. La Fuente lf	4	0	0	0	0	0
P. Olivares 2b	4	-	1	1	1	0
E González 3b	4	1	0	1	4	0
G. Quesada 1b	3	1	1	7	0	0
A. Rodríguez cf	3	0	1	2	0	1
C. García rf	2	0	0	1	0	0
O. Reyes c.	3	0	0	5	2	0
J Domínguez p	3	0	0	0	0	0
T. Villar rf	2	0	1	0	0	0
M. Domínguez p	0	0	0	1	0	0
Totales	32	3	5	24	8	2

NACIONAL

	V.	C.	H.	O.	A.	E.
S. Garzón 3b	4	0	1	1	6	1
M. Molina ss	4	0	0	2	2	1
L. Hernández c	4	1	2	6	1	1
O. Reguera rf	4	1	2	1	1	0
M. Lujardo lf	4	0	3	0	0	0
P. Fernández cf	4	1	1	0	1	1
M. Menduiña 1b	4	0	1	14	0	1
G Torroella 2b	3	0	0	3	6	0
A. Castillo p	2	1	0	0	1	0
Totales	33	4	10	27	18	5

Cubaneleco	000 300 000—3
H. Nacional	000 300 10x—4

Sumario: Home runs; P. Fernández O. Reguera, Two baggers; Lujardo y Alfonso Rodríguez. Struk outs; por Castillo 5, por J. Damínguez 5; por M. Domínguez 0; Base por bolas Por Castillo 2; por J. Domínguez 2, por M Domínguez 1; Pitcher ganador: Alberto Castillo, Pitcher perdedor J. Domínguez. Tiempo: 2 horas 5 mitutos.

Nota: El próximo domingo el team de base bali del Hotel Nacional jugará en sus terrenos de Infanta y 23 con la potente novena Omnibus de la ruta 21, al mismo tiempo el señor Benito Ruiz, Manager del team de los hoteleros hace saber al señor A. Portela delegado del Cubaneleco que le concederá el match de revancha para el domingo 24 de marzo.

EL «ADC» JUGARA ESTA SEMANA CON EL TEAM DE «ACCION REPUBLICANA»

La Liga Social de Amateurs anuncia para esta semana los siguientes encuentros, correspondientes a su campeonato primaveral:

Sábado 9:
A las 2: A. Republicana vs. Víbora.
A las 4: O. Aliados vs. Cultural.
Domingo 10:
A las 2: H. Electric vs. O. Aliados.
A las 5: A. Republicana vs. ADC.

Los dos programas se efectuarán en los terrenos de «La Tropical».

M.E.C.D. 2016

SE VENDIERON AYER AZUCARES DE CUBA EN ALMACEN A TRES CENTAVOS

Los detallistas han solicitado una rebaja en las patentes para las bodegas que venden licores

Alegan que han visto mermados sus ingresos y que no es justo que se les siga cobrando lo mismo que pagaban cuando las ventas eran mayores y el negocio más amplio

Cotizaciones

NUEVA YORK, marzo 5. AP.—Cotizaciones al cierre de la Bolsa de New York:

Acciones: 899.350.

Bonos: $14.225.500.

COTIZACION DE LA PESETA

La peseta española se cotizó al cierre del mercado ayer, a 7.21.50 por dólar.

COTIZACION DEL FRANCO

El franco francés se cotizó ayer al cierre del mercado, a razón de 14.90 por dólar.

COTIZACION DE LA LIBRA

La libra esterlina se cotizó ayer, en el mercado local, a $4.77½.

HABANA CLEARING HOUSE

Las compensaciones de cheques entre los Bancos asociados al Habana Clearing House, ascendieron, en la liquidación de ayer a $2.497.536.70.

CAMBIOS

Tipos de venta ayer, en Bancos de esta capital:

New York, cable	1/10P.
New York, vista	1/10P.
Londres, cable	4.77⅝
Londres, vista	4.77½
Madrid, cable	13.86
Madrid, vista	13.85
París, cable	6.70
París, vista	6.69½
Italia, cable	8.47
Italia, vista	8.46
Bélgica, cable	23.72
Bélgica, vista	23.71
Alemania, cable	40.82
Alemania, vista	40.80
Hong Kong, cable	48.70
Hong Kong, vista	48.60
Toronto, cable	½D.
Toronto, vista	⅝D.
Amsterdam, cable	68.60
Amsterdam, vista	68.55
Buenos Aires, cable	26.80
Buenos Aires, vista	26.78
Suiza, cable	32.97
Suiza, vista	32.95

El Oro y la Plata

Cotiziaciones efectuadas ayer, al cierre de la Bolsa de la Habana:

Al contado:

Plata contra billete americano	99⅜	99⅝
Oro acuñado con oro americano	159	163

CAMBIOS EN NEW YORK

Libra esterlina	4.76⅝
Francos	6.68
Pesetas	13.85

Pidiéndole se fije en cincuenta pesos anuales las patentes de alcohol, correspondientes a bodegas, y en sesenta y cinco pesos las cantinas de bebidas, el presidente de la Asociación de Detallistas de Víveres se ha dirigido al Alcalde en un escrito que dice como sigue:

«Que viene por este escrito a solicitar de su autoridad la reducción de las patentes de alcohol a partir del próximo ejercicio fiscal de 1935 a 1936, interesando se fije en cincuenta pesos anuales las correspondientes a bodegas y en setenta y cinco las cantinas de bebidas en vez de setenta y cinco y cien, respectivamente, que pagan actualmente.

«Esta justa petición nos vemos precisados a reiterarla una vez más, ya que las innumerables gestiones que en distintas oportunidades ha practicado esta colectividad tanto aisladamente como en unión de otras colectividades a las que también afecta este asunto no han dado el resultado apetecido y continuamos pagando por Patentes de Alcohol en nuestros establecimientos una cantidad exagerada que ha sido siempre aumentada desde los primeros años de la República, habiendo podido sólo lograr el pago por semestres y una pequeña reducción que resulta insuficiente y que deja aún recargada esta tributción.

Resulta innegable la difícil situación que atraviesa nuestro comercio y nuestra industria, principalmente los detallistas que expenden bebidas; los que debido a la merma del poder adquisitivo, han visto reducidas sus ventas de estos artículos de manera considerable, debiendo también por otra parte, tenerse en cuenta que siendo reducidas nuestras ventas, tenemos necesidad de hacerle frente a mayores gastos y desembolsos que afectan y gravan nuestro negocio, como son: seguro sobre accidentes del trabajo, para nuestros empleados, fondo de maternidad, descanso semanal, ocho horas de trabajo etc., etc».

Bonos de Cuba

Cierre ayer en New York, recibido por el hilo directo de Luis Mendoza y Compañía:

	Comp.	Vend.
República de Cuba:		
Speyer, 5%	94½	—
Speyer, 4½%	85¼	—
Morgan, 5%	83	93
Morgan, 5½%	78¼	79⅞
O. Públicas 5½	25⅛	25⅞
Hav. Elec. Ry., 5%	26¾	30½
Hav. Elec. Ry., 5½%	4¼	5½
Cuba Railroad, 5%	36¼	36⅝
Cuba Railroad, 7½	33	35
Cuba Norhten, 5½%	46	—
Eastern Sugar, 7½	8	8⅞
Manatí Sugar, 7½	12	20
Inte. Tel.	—	66⅛

MERCADO DE CAFE

Cierre ayer, en New York, por el hilo directo de Luis Mendoza y Cía.:

Marzo	5.33
Mayo	5.44
Julio	5.57
Septiembre	5.67
Diciembre	5.79

Bolsa de la Habana

Ultimas cotizaciones de ayer en la Bolsa de la Habana

COTIZACION OFICIAL

Bonos y Obligaciones

	Comp.	Vend.
República de Cuba:		
Speyer, 1904	93	102
Deuda Int., 1905	68	71
Cuatro y medio, 1909	85	95
Morgan, 1914	84	—
Morgan (5½) 1923	79	80
O. Públicas (5½) 1945	25¼	26
Obligs. Oro (5½) 1935	18	50
Recibos de Depósitos de Obligaciones Oro	9	14
Azúcar (5½) 1940	84	96
Rep. Cuba Morgan (Seriados) 5½% — 1927:		
G. Vence 1 julio 1934	80	—
H. Vence 1 julio 1935	74	—
I. Vence 1 julio 1936	72	—
J. Vence 1 julio 1937	71	—
Ayunt. Hab. 1a Hipt.	90	110
Ayunt. Hab. 2a. Hipt.	100	110
Centro Asturiano	35	—
B. Territorial, Serie B	28	48
Cervecera, Obli. no hip.	4½	—
Gas	94	103
Hav. Elec. (Consol.)	27	32
Hav. Elec., Debentures, Obligs. no hip.	4½	6½
Jarcia Matanzas	95	—
Edificio La Metropolitana, S. A.	15	—
Mercados de Abasto y Consumo 1a. Hip.	34	50
Nueva Fábrica de Hielo	90	101
Papelera Serie B	75	—
Teléfono	62	—
Unidos	12	—
Nueva Fábrica de Hielo, beneficiarias	18½	—
Pesca, P	20	—
Pesca, C	4	—
Teléfono, P	25	40
Teléfono, C	7	—
Unidos	3	4
Unión Oil	1	3

ACCIONES

	Comp.	Vend.
Banco Territorial	7	15
B. Territorial (Benef.)	½	—
Cervecera	20	—
F. C. Consolidados de Cuba, P	3	3¾
Cuba, R. R.	4	—
Fibras y Jarcia	10	—
Hav. Elec. Utilities Co., P. 6 por 100	15¾	—
Hav. Elec. Utilities Co., P. 5 por 100	7	12
Hav. Elec. Railway Co., preferidas	2¾	5
Hav. Elec. Railway Co., comunes	¼	1¼
Jarcia, P	27	—
Jarcia P. Ex-Dvdo. en Acciones	27	—
Jarcia, C	3	6
Licorera de Cuba	3¾	6
Metropolitan Auto	99	—
Naviera, P	6	—
Naviera, C	1¼	3
Nueva Fábrica de Hielo	100	—

COTIZACION A TERMINO

Ayer, a las 3.30 p. m.

Entregas: días 15 y último de mes

Bonos y Obligaciones

	Comp.	Vend.
República de Cuba:		
Speyer, 5 por 100	93	97
Deuda Interior	69	71
Speyer, 4½ por 100	84	—
Morgan, 5 por 100	80	—
Morgan, 5½ por 100	78	81
O. Públicas, 1945	25½	26
Obligaciones Oro	18	—
Recibos de Depósito de Obligaciones Oro	8	14
Azúcar	84	—
Julio 1934, G. Morgan	78	—
Julio 1935, H. Morgan	74	—
Julio 1936, I. Morgan	72	—
Julio 1937, J. Morgan	70	—
Ayuntamiento, 1a.	90	—
Ayuntamiento, 2a.	90	—
Centro Asturiano	—	—
Cervecera Internacional	20	—
Cervecera Internacional, Obligs. no hip.	4	7
Gas y Electricidad	96	—
Hav. Elec. Ry. Co.	28	33
Hav. Elec. Ry. Comp., Obligs. no hip.	4½	7
Jarcia de Matanzas	95	—
Nueva Fábrica de Hielo	90	101
Pap. Cubana, Serie B	75	—
Cuban Telephone Co.	65	—
Unidos	12	—

ACCIONES

	Comp.	Vend.
Cervecera Internacional	20	—
F. C. Consol. (Pref.)	3	4
Cuba Railroad, Pref.	4	—
H. E. Utilities, Pref.	15½	—
H. E. Utilities, Pretes	7	12
Hav. Elec. Ry. Co., P	3	6
Jarcia, P	27	—
Jarcia, Ex-Div. en Acciones	27	—
Jarcia, C	3	6
Licorera de Cuba	4	—
Naviera, P	6	—
Naviera, C	—	—
Nueva Fábrica de Hielo, beneficiarias	17	—
Teléfonos, P	26	38
Ferrocarriles Unidos	3	4
Unión Oil Co.	1	4

COTIZACIONES DE LA BOLSA DE NEW YORK DE LOS AZUCARES CRUDOS FUTUROS

Marzo 5 de 1935. — (Por el hilo directo de Luis Mendoza y Compañía)

CONTRATO NUMERO 1

Anterior	Meses	Abre	Máx.	Mín.	Cierre
2.18	Enero	—	—	—	2.18
2.05	Marzo	2.04	2.04	2.04	2.02
2.11	Mayo	2.10	2.11	2.07	2.07
2.17	Julio	2.17	2.17	2.15	2.14
2.22	Septiembre	2.22	2.22	2.19	2.19
2.28	Diciembre	2.28	2.28	2.26	2.26

CONTRATO NUMERO 3

Anterior	Meses	Abre	Máx.	Mín.	Cierre
2.03	Marzo	2.01	2.01	2.01	2.01
2.09	Mayo	2.10	2.10	2.08	2.06
2.16	Julio	2.15	2.15	2.13	2.12
2.21	Septiembre	2.21	2.22	2.18	2.18
2.27	Diciembre	2.27	2.27	2.25	2.24
2.19	Enero	2.16	—	—	2.16

Bolsa de New York

Cierre de ayer por el hilo directo de L. Mendoza y Ca.

—A—	
Am. Radiator	11½
Adams Expr.	5
Air Reducc.	110⅝
Alaska Jun.	16½
Alleghany	1
Allied Chem.	133
Allis Chal.	15¼
Amer. Can	114½
Am. Car Fou.	13¼
Am. F. Pow.	2⅝
Amer. Ice	4¼
Amer. Inter	5⅛
Amer. Loco	11¼
Am. P. Light	2⅛
Amer. Smel.	34
Amer. Sugar	67¼
Am. Sug., p.	134
Amer. T. and T.	105
Am. Tobac. «A»	78
Am. Tobac. «B»	79½
Am. W. Works	9¾
Am. Woolen	6
Anaconda C.	9½
Atchison	38⅞
Atlan. Coast	24¼
Atlan. Ref.	22¾
Ass. D. Goods	9¼
Auburn Auto	19½
Aviat Cor.	3¾
Amer. Bank	14¾
Amer. Metal	15¼
—B—	
Baldwin Lo.	1⅞
Balt. and Ohio	10¾
Bendix Avi.	13⅝
Best and Co.	35½
Beth. Steel	25¼
Borden Co.	24⅝
Briggs	27¼
Brook Man.	38⅛
Byers A. M.	14¼
—C—	
Can. Pacif.	10¼
Can. Mills	—
Case T. Mach	52⅝
C. de Pasco	42¾
Ches. and Ohio	41¼
Chi. R. Isl.	1⅞
Chrysler	33¾
Coca Cola	177½
Col. Carbon	76½
Comm. and Sout	1
Congoleum	29⅜
Cons. Cigar	7½
Cons. Gas	16½
Cons. Oil	7⅝
Cont. Can.	69
Cont. Oil	17¼
Corn Prod.	62⅛
Coty Inc.	5
Cuba Co.	—
Cub. Amer. S.	6⅝
C. Am. Sug., p.	54½
Cmm-l. Solv.	19¾
Chesapeake	40⅞
Col. Fuel	3
Cruc. Steel	18
Cons. R. Cuba	3⅛
—D—	
Del. Hudson	26
Del. and Lack	12½
Drug. Inc.	10
Dupont	90½
—E—	
East. Kodak	119
El. Auto Lit	21½
El. Pow. Lig.	1¾
Elec. Bond	—
Erie (R. R.)	9
—F—	
Fox Film C.	9⅝
Frep. Texas	20¾
—G—	
Gen. A. Tank	34
Gen. Asphalt	13¾
Gen. Elec.	22⅛
Gen. Foods	34½
Gen. Motors	28½
Gen. Sig. Ry.	20
Gillet Saf.	13⅝
Gimbel Bros	2⅝
Gold Dust	16¾
Goodrich R.	8⅝
Goodyear	19½
Gen. Bronze	5½
Great North	11¼
—H—	
Hershey com.	—
Homestake	—
Houston Oil	13¾
Hudson Mot.	8½
—I—	
Illi. Cent.	10⅛
Interb. R. T.	12½
I. B. Machine	157
Int. Cement	25⅛
Int. Nickel	22¾
Inter Tel.	6¾
Illin. Glas	89
—J—	
Johns Mansv.	42¾
—K—	
Kroger Groc.	23¼
Kresge S. S.	20¼
Kelvinator	16¼
Kennecot	15⅝
—L—	
Lambert Co.	27⅝
Ligg. Myers	104⅞
Loew-s Inc.	34¼
Loose Wiles	35¼
Lorillard	20
Louisv. Nas.	39½
Ludlum Stl.	13⅞
Lehman Cor.	69
Liquid. Carb.	26
—M—	
Macy (H. R.)	37
May Dep-t.	39⅞
Montgomery	23⅞
Miss. Pac., c.	1½
Miss. Pac., p.	2⅛
Murray Corp.	6
—N—	
Nash	13¾
Natl. Dist.	26
Natl. Bisc.	25¾
Natl. Cash.	15
Natl. Dairy	16¼
Natl. P. Li.	5⅛
N. Y. Central	13¾
North Amer	10½
Norfolk and W.	161
Nort. Pacif.	13¼
—O—	
Ohio Oil	9¾
Otis Elev.	13¼
—P—	
Packard Mot.	4
Paramount	3¼
Pennsylvann.	19½
J. C. Penney	67¼
Pullman Co.	44⅛
Pub. Serv.	20⅜
Proc. Gamble	46
Pure Oil	6⅝
Puerto Rico	23½
—R—	
Radio Corp.	4¾
Rep. I. Steel	11
Reynolds	47¼
Royal Dutch	—
—S—	
Safeway Sts.	40
Sears Roeb.	32
Simmons Co.	7¼
Soc. Vacuun	12¾
St. Paul, p.	2⅜
So. Pacific	14⅛
South. Ry.	8¾
Stan Brands	16⅜
Stand Gas	2⅜
Stan. N. J.	37⅞
Stan Oil C.	29⅛
Stewart War.	6⅞
Studebaker	—
Sun Oil.	—
—T—	
Texas Co.	19⅛
Texas Gulf.	31½
Timken Roll	30
—U—	
Union Carb.	46
U. Pacific	91½
Union Oil	16⅛
United Cor.	1¾
Uni. Cor., pfd.	21⅞
Unit. Fruit	80
U. S. Rubber	13
U. S. Steel	30⅝
U. Aircraft	11¼
U. S. Ind. Alc.	39½
—V—	
Vanadium	15
—W—	
Warner Bros	3
West. Union	23½
West. Elec.	36¼
Woolworth	54⅛
W. Wrigley	78

VALORES

Todas las emisiones de la República actuaron ayer sostenidas en el mercado local de valores; exceptuando los bonos de Obras Públicas, que estuvieron quietos.

Las Obligaciones de la Segunda Hipoteca del Ayuntamiento de la Habana, alcanzaron el tipo par de comprador; pero sin que a ese precio saliera nada ofrecido. Las de la Primera Hipoteca obtuvieron precios más llenos debido a la demanda de que son objeto.

Mantuvieron sus firmes cotizaciones de los días anteriores, los bonos del Gas, de la Jarcia de Matanzas, de la Nueva Fábrica de Hielo y de la Papelera Cubana.

Irregulares las emisiones de acciones: unas estuvieron con tono sostenido, y pesadas actuaron otras.

Las operaciones fueron con bonos de la República, de la Havana Electric Railway y del Centro Asturiano y en acciones preferidas de los Ferrocarriles Consolidados de Cuba, del «stock» ordinario de los Ferrocarriles Unidos, de la Havana Electric y Licorera de Cuba.

Produjo muy buena impresión en el mercado local, la noticia recibida desde New York, de la compra hecha en aquel mercado por Speyer y Compañía, de $976.500 de bonos de la República de Cuba, del cinco por ciento con vencimiento en 1044, correspondiente a la amortización de 1934.

Quedan ahora en circulación de esos bonos, solamente $9.191.500.00 nominales según la declaración hecha por Speyer, y publicada ayer.

Eran 3,000 tldas. de Filipinas en posición de abril, 4,000 de P. Rico y 6,000 sacos de Cuba

El mercado había abierto firme, con ofertas a los mismos precios del lunes; pero los refinadores se mostraban poco dispuestos a pagar más de 3 cts. o 3.02. Firme el refinado

Con ofertas de unas 50.000 toneladas de Cuba, Puerto Rico y Filipinas, en almacén y en las posiciones que fueron ofrecidas el lunes, incruyendo las 15,000 toneladas de la última procedencia mencionada para embarques hasta junio, abrió ayer el mercado de crudos, manteniendo los mismos precios del día anterior. Los refinadores también mantuvieron su actitud del lunes, de no pagar a más de 3 centavos, o a 3.02, o su equivalente 2.12 costo y flete.

Transcurrió el día y hasta el cierre de la Bolsa del Azúcar no se reportó ninguna operación.

A esa hora, o momentos antes, se supo que la American había comprado 2.500 toneladas de Filipinas, para arribar el once de abril, a la base de tres centavos.

Después del cierre de la Bolsa se reportó que la mencionada refinería había comprado un cargamento de Puerto Rico, para embarcar en la segunda quincena del presente mes, al mismo precio de tres centavos, y también 6.000 sacos de Cuba, en almacén, a igual precio.

Las existencias de crudos en los almacenes afianzados de New York eran ayer de 438.635 sacos, contra 438.641 el lunes.

LOS FUTUROS.—Abrieron sin variaciónen los contratos 1, y de 0 a 1 punto más altos en los contratos número 3. Las cotizaciones carecieron de rumbo fijo y en los primeros momentos de la tarde estaban de 1 punto más bajas a 1 más altos en los contratos viejos y sin variación en los nuevos. Las casas comisionistas y del ramo estuvieron a ambos lados del mercado

Las ventas en la Bolsa del Azúcar fueron: contrato número 1, 5.900 toneladas, y del número 3, 10.650.

EL REFINADO.—El mercado del refino actuó con tono firme, sin variación en las cotizaciones. Fueron bastante buenas las extracciones durante el día.

MERCADO DE LONDRES.—Cerró sostenido aquel mercado. Se reportó que había obtenible un lote de crudos a flote, al equivalente de 0.83 centavos, libre a bordo puerto de Cuba. Las cotizaciones de la Terminal al cierre de ayer, eran las siguientes:

	Cierre del 4	Cierre del 5
Marzo	4/ 5½	4/ 4½
Mayo	4/ 7	4/ 6
Julio	4/ 8¼	4/ 7
Agosto	4/ 9	4/ 8
Octubre	4/ 9½	4/ 8½
Diciembre	4/11	4/10¼
Marzo	5/ ¼	4/11¼

ZAFRA DE CZECHO-SLOVAKIA.—La zafra de 1934-1935, de Czecho-Slovakia, cuya cosecha acaba de ser terminada, repórtase en 625,000 toneladas de 2240 libras, azúcar crudo, comparado con 511,000 toneladas en la zafra anterior« un aumento de 114,000 toneladas, o el 22.3 por 100, según avisos recibidos por Lamborn and Co., Inc., de Nueva York.

En 1931, cuando Czecho-Slovakia formó parte del Convenio Azucarero Internacional, la producción ascendió a 1.123.000 toneladas. Desde esa fecha su producción invariablemente ha ido reduciéndose. La zafra de 1934 a 1935 es la primera en mostrar un alza.

Czecho-Slovakia es uno de los prominentes países exportadores de la Europa. Durante el año 1934, sus embarques al extranjero ascendieron a 183,703 toneladas de 2240 libras, contra 228,829 toneladas en 1933: una baja de 45,126 toneladas, o el 19.7 por ciento. Bajo el Convenio Azucarero Internacional, le ha sido asignada una cuota de exportación de 562,000 toneladas. Su consumo anual se aproxima a 397,000 toneladas.

UNDERWOOD
MAQUINAS DE ESCRIBIR
CASTELEIRO Y VIZOSO

GANADO

LOS PRECIOS EN PIE

Precios pagados por compradores, entregado el vacuno en el punto de origen, y en esta capital el de cerda y lanar:

	Ctvs. Libra
Vacuno, a	3
Cerda, de 7 a	8
Lanar, a	2½

LOS PRECIOS DE LA CARNE

Los precios que rigen en los Mataderos de esta capital para las carnes, son los siguinte:

	Ctvs. Kilo
Vacuno, de 13 a	14
Cerda, de 25 a	30
Lanar, de 15 a	20

MATADERO DE LUYANO

Se sacrificaron ayer, en el Matadero de Luyanó:

	Cabezas
Vacuno	82
Cerdos	68
Carneros	0

MATADERO INDUSTRIAL

Se sacrificaron ayer, en el Matadero Industrial:

	Cabezas
Vacuno	71
Cerdos	68
Carneros	19

CARROS ENTRADOS

Entraron seis carros con vacuno, procedente de Camagüey:

MERCADO DE PIELES

Cierre ayer, en New York, por el hilo directo de Luis Mendoza y Cía.:

Nuevo:	
Marzo	8.92
Junio	9.25
Septiembre	9.58
Diciembre	9.91

GODOY & MALARET
SEGUROS Y FIANZAS (Insurance and Bonding)
Teléfono M.9866
AGUIAR 77
HABANA, CUBA

ACCIONES DE LOS BANCOS

Cierre ayer, en New York, recibido por el hilo directo de Luis Mendoza y Compañía:

City	19¾
Chase Bank	23⅛
Guaranty	288⅛
Irving	14¾
Bankers	59¾
Firts	1.685
Chemical	39¾
Boston	29¾
Royal Bank	164

MERCADO DE MANTECA

Cierre ayer, en Chicago, por el hilo directo de Luis Mendoza y Cía.:

Mayo	13.62
Julio	13.75
Septiembre	13.85
Granel	13.55

TABACO

Durante la semana pasada se vendieron en el mercado local, 6,474 tercios y pacas. De este total eran de Vuelta Abajo, 4.416; de Remedios, 2.026, y de Partido, 32.

Como se ve, el total de ventas fué mayor que el registrado en las semanas anteriores, debido a la acción continuada de los fabricantes locales de cigarrillos y de los exportadores.

Las entradas de tercios y pacas durante la misma semana sumaron 829 tercios y pacas; procediendo de Remedios 564, de Vuelta Abajo 243 y de otras zonas, 22.

LOS CORTES EN PARTIDO

Hemos informado que en las fincas de esta provincia, denominadas de Partido, habían comenzado los amarres de la hoja libre de pie. Podemos decir hoy que han empezado en la finca «Cayo la Rosa» los amarres de la capa por el personal que trabaja bajo la dirección de Junco y Compañía. En estos días han de comenzar los amarres de la capa en otras fincas. Todas las de Caimito, Tumbadero, Alquízar y otras comarcas, nos informan tienen muy buena cosecha, debido no sólo a la asistencia prestada por los vegueros, sino también a que las condiciones del tiempo les fué favorable.

LAS ENTRADAS DE TERCIOS

De Ovas, para Godídez y Hermanos, 276.

De Camajuaní, para Sobrinos de Antero González, 123.

De Placetas, para Constantino González y Compañía, 618.

De Candelaria, para la Compañía Tabacalera Manuel A. Suárez, 119.

De Cumanayagua, para Alfonso Fernández, 3.

De Placetas, para Sobrinos de Antero González, 90.

PROMEDIOS DE AZUCARES

OFICINA DE ASUNTOS AZUCAREROS, DE LA SECRETARIA DE AGRICULTURA — NEGOCIADO DE PROMEDIOS

Precio promedio Oficial, en Almacén, alcanzado por la libra de azúcar, de acuerdo con el Reglamento puesto en vigor por el Decreto Presidencial, No. 1257 de 16 de mayo de 1934.

Promedios de la segunda quincena de febrero de 1935:

	Ctvs. Libra
Habana	1.378791
Matanzas	1.384944
Cárdenas	1.394175
Sagua	1.394175
Manzanillo	1.3?0?29
Cienfuegos	1.400328

Promedios del mes de febrero de 1935

	Ctvs. Libra
Habana	1.338361
Matanzas	1.344514
Cárdenas	1.353745
Sagua	1.353745
Manzanillo	1.349899
Cienfuegos	1.359898

La Habana, Febrero 28 de 1935.

NOTA:

En estos precios promedios Oficiales del azúcar, están incluídos los Impuestos de diez y once centavos, de la Ley del Timbre Nacional de julio 1ro de 1920, y Ley de Estabilización del Azúcar de noviembre de 1930.—Dirección de Industrias. Oficina de Asuntos Azucareros.— **Manuel Castiñeiras y González, Jefe de la Oficina.**

MERCADO DE ALGODON

Cierre ayer, en New York, recibido por el hilo directo de Luis Mendoza y Compañía:

Marzo	12.28
Mayo	12.38
Julio	12.42
Octubre	12.33
Diciembre	12.39
Enero	12.43

PRECIOS DE MIEL Y CERA

El precio a que los almacenistas pagan a los cosecheros la miel de abeja y la cera, son los siguientes:

Miel de Abeja:	
En barriles usados, el galón	$ 0.28
En barriles nuevos, el galón	„ 0.30
Cera:	
Cera amarilla	$ 16.00
Cera oscura	13.00

ANUNCIOS CLASIFICADOS DE ULTIMA HORA

ALQUILERES

a-1 HABANA

Para un buen Establecimiento

Se alquilan baratos, los bajos de

O'REILLY 51

Frente a la Metropolitana. Informan por teléfono: M-7911. Llaves en el tercer piso.

SE ALQUILA LA HERMOSA CAsa Zanja 58, de una sola planta, con zaguan, sala, comedor, 5 cuartos bajos y dos altos, baño, cuarto y servicio para criados, cocina y gran patio. Llave en Zanja 56. Informes: F.6309. A.1

SE ALQUILA LA HERMOSA CASA, Lealtad 116, altos, entre Salud y Dragones, propia para dos familias. Pueden ir a verla, de 2 a 5. Precio de situación. Telf. A-1805. A-1

AMISTAD 3, 1o. ENTRE ANIMAS Y Virtudes, sala, comedor, dos habitaciones, baño intercalado, $25. Teléfono A.4376 «La Regente». A.1

AMARGURA 68, MODERNOS Y VENtilados. Alquilo el segundo piso: cuatro habitaciones, sala, comedor, doble servicio y baño. Informan, en los altos. A.1

a-4 MARIANAO Y SUS REPTOS.

$17.00, LINDA CASITA: SALA, COmedor, dos habitaciones, cocina, baño. Fácil comunicación, espacioso jardín. A. entre 10 y 12, Almendares. Informes: F-3055. A.4

a-13 ALQUILERES VARIOS

SE ALQUILA UNA BUENA COCINA a cambio de comida, con todos los muebles y buena gente. Informes: Zapatero, O-Reilly 5. A-13

(Más ANUNCIOS CLASIFICADOS de ULTIMA HORA en la página QUINCE)

LOS MERCADOS EUROPEOS

LONDRES, marzo 5. (Por el hilo directo de LUIS MENDOZA & CIA.) El oro en barras se cotizó hoy en el mercado libre de Londres a 147 chelines 10 y medio péniques, contra 148 chelines 10 peniques ayer.

El dólar abrió a $.78 por libra esterlina, contra $4.755/8 al cierre de ayer.

Las emisiones auríferas estuvieron más bajas en la Bolsa de Londres.

Han sido adquiridas por cuenta ignorada las £669,000 en oro en barras que había disponibles en el mercado libre de Londres.

La plata estuvo algo muy floja a consecuencia de algunas ventas por cuenta de China.

PARIS, marzo 5. El franco se cotizó hoy a 14.97 por dólar, o sea a $0.06680 el franco, habiendo cerrado ayer a 14.95 y medio o sea a $0.06687.

MERCADO DE METALES

Cierre ayer, en New York, recibido por el hilo directo de Luis Mendoza y Compañía:

Cobre (export.), tonelada	6.80
Manganeso, tonelada	22.00
Níquel, onza	35
Plata, onza	58
Plomo, onza	3.55
Zinc, libra	4.20

MERCADO DE GRANOS

Cierre ayer, en Chicago, por el hilo directo de Luis Mendoza y Cía.:

Trigo:	
Mayo	96
Julio	90⅝
Septiembre	90
Maiz:	
Mayo	82¼
Julio	77¾
Septiembre	74¾
Avena:	
Mayo	48¾
Julio	42¼
Centeno:	
Mayo	63⅝
Trigo de Winnepeg:	
Mayo	83½
Julio	83¼

ALQUILERES

b-1 NAVES Y LOCALES

SE ALQUILA

Próximo a desocuparse, un buen local de 250 metros, sin columnas, con zócalos de granito, propio para Industria o Almacén. Informan, en el mismo, de 8 a 11 y de 2 a 5, Calzada del Monte número 461, entre Fernandina y Romay. B-1

SE ALQUILA BUEN LOCAL, DONde hubo un chinchal 3 años. Se da barato, O-Reilly 5. B-1

b-4 HABITACIONES,

SE ALQUILAN 3 HABITACIONES EN la azotea de casa de familia, calle 27 Nos. 330 y 332 esquina a A, Vedado. Las llaves y otras informaciones, se dan referencias y se toman. B.4

MONSERRATE 93, ALTOS, ENTRE Lamparilla y Obrapía, se alquilan habitaciones con lavabo agua a precio de situación. Otros informes en la misma. B.4

SE ALQUILAN, EN MONTE 485, habitaciones con baño, en 8 y 10 pesos mensuales. Informan en la Botica. Telf. M-4128. B-4

SE ALQUILA, EN CASA DE FAMIlia, una habitación con baño completo, a señora o caballero, de moralidad. Unico inquilino. Informan: Lealtad número 35, altos, entre Lagunas y Animas. B4

SE ALQUILA HABITACION FRESCA y ventilada, para dos hombres, con muebles y comida, 25 pesos, en la azotea. Se piden referencias, Manrique 76, altos. B-4

b-5 CASAS DE HUESPEDES

«LA MILAGROSA» GRAN CASA DE huéspedes, Teniente Rey 38, altos, esquina a Aguiar. Tenemos varias habitaciones a la calle, de buen tamaño. Todas con baños privados, con agua caliente y toda asistencia. Magnífica comida. Precios reducidos. Absoluta moralidad y orden. B-5

SE SOLICITAN

s1 CRIADAS Y CRIADOS

SOLICITO CRIADA ESPAÑOLA, SEria de 30 a 35 años, con buenas referencias, que sepa servir mesa a la rusa y limpiar muebles. $15.00 Vedado: calle 15 No. 380 entre 2 y 4. S.1

SE SOLICITA UNA MUCHACHA blanca, soltera, para los quehaceres de una corta familia. Tiene que dormir en la colocación, en O-Reilly número 48, último piso, entre Habana y Aguiar. Buen sueldo. S-1

SE SOLICITA UNA JOVEN, PARA criada de mano. Tiene que dormir en la colocación. Sueldo: 10 pesos, Reina 131, altos, derecha. S-1

SOLICITO CRIADA JOVEN, ESPAñola, para limpieza, cuatro de familia, con referencias y dormir en la colocación, 10 pesos, 12 y 21, letra F., altos, Edificio Munguía. S-1

s2 COCINERAS Y COCINEROS

SOLICITO COCINERA PARA TODOS los quehaceres de dos personas, duerme en la colocación, traiga referencias. Sueldo: 7 pesos. Villa Ofelia, B entre 12 y 14 Almendares. S.2

SE SOLICITA UN COCINERO Y REpostero, asiático o español, que sepa cocinar bien y sea limpio, para cocinar a tres personas. Si no reúne estas condiciones, no se presente. Cárdenas 41, altos, de 10 a. m., en adelante. S-2

s-3 MANEJADORAS

SE SOLICITA UNA MANEJADORA blanca para niño de 5 meses, sueldo $8.00 y uniforme, se exigen referencias. En la misma una criada por horas. Telfono I.6840. Patrocinio y Juan Delgado. S.3

s-11 Agentes y Vendedores

SOLICITAMOS VARIOS HOMBRES, de modesta presencia, para la venta de un producto alimenticio, de calidad superior. Pan American Mercantil Company, Mr. Sdmit, San José número 126 y medio. De 9 a 10 a. m. S.11

s13 SOCIOS

SOLICITO SOCIO

Para un negocio de fácil manejo, para ganar $300.00 mensuales, libres. Esto se le demuestra al interesado. Informes: San José y Belascoaín, Café, Alvarez. S.13

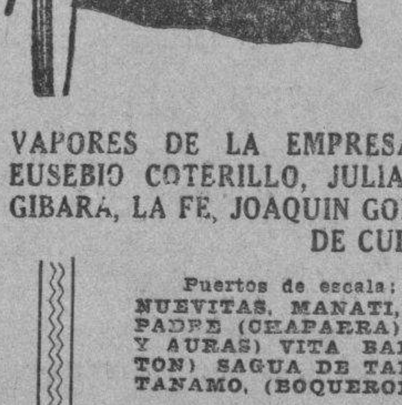

Empresa Naviera de Cuba

San Pedro No. 6. — Apartado No. 2490
Dirección Telegráfica: EMPRENAVE
HABANA. — CUBA

VAPORES DE LA EMPRESA: CUBA, BARACOA, CIENFUEGOS, EUSEBIO COTERILLO, JULIAN ALONSO, HABANA, MANZANILLO, GIBARA, LA FE, JOAQUIN GODOY, CAMAGUEY, RAPIDO, SANTIAGO DE CUBA, LAS VILLAS

Puertos de escala: — COSTA NORTE: — PUERTO TARAFA, NUEVITAS, MANATI, (VICTORIA DE LAS TUNAS), PUERTO PADRE (CHAPARRA) GIBARA, (HOLGUIN VELASCO, BOCAS Y AURAS) VITA BANES, NIPE, MAYARI, ANTILLA Y PRESTON) SAGUA DE TANAMO, (CAYO MAMBI, BARACOA, GUANTANAMO, (BOQUERON Y DESEO), SANTIAGO DE CUBA.

COSTA SUR: — CIENFUEGOS, CASILDA, (TRINIDAD) TUNAS DE ZAZA, SANTA CRUZ DEL SUR, MANOPLA, GUAYABAL, MANZANILLO, CAMPECHUELA, MEDIA LUNA, NIQUERO, ENSENADA DE MORA, Y SANTIAGO DE CUBA.

COSTA NORTE DE VUELTA ABAJO: — RIO BLANCO, BERRACOS, PUERTO ESPERANZA, SANTA LUCIA, (MINAS DE MATAHAMBRE), RIO DEL MEDIO, DIMAS, ARROYOS DE MANTUA Y LA FE.

REPUBLICA DE HAITI.—PORT AU PRINCE Y AUX CAYES. PUERTO RICO. — SAN JUAN. REPUBLICA DOMINICANA. — MONTE CRISTI, PUERTO PLATA, SANCHEZ, SANTO DOMINGO.

BUFETE DE JOSE I. RIVERO
Notario: FELIPE RIVERO
Chacón No. 25 HABANA
Teléfonos: M-1472 A-8142

M.E.C.D. 2016

ANUNCIOS CLASIFICADOS DE ULTIMA HORA

SE OFRECEN

s-1 CRIADAS Y CRIADOS

SE DESEA COLOCAR UNA JOVEN blanca, para criada de cuartos, mano o manejadora. Entiende de labores. Telf. FO-3421. O.1

SE DESEA COLOCAR UNA MUCHAcha española, para criada de mano o de cuartos. Informan: Telf. U-5395. O.1

SE DESEA COLOCAR UNA JOVEN española, para cuartos y coser. Sabe servir la mesa a la rusa y tiene referencias. Telf. F-5666. O.1

SE DESEA COLOCAR UNA JOVEN española de cocinera no le importa limpiar, o de criada de mano. Teléfono M.8139. O.1

DESEA COLOCARSE UNA JOVEN española en casa de moralidad, para criada de manos, también cocina, siendo corta familia, sabe trabajar y tiene referencias. Informan teléfono A.5529. O.1

SE DESEA COLOCAR UNA MUchacha española para criada de mano o de cuartos, desea casa de moralidad, y tiene referencias. Informan en el teléfono M.3072, Maloja No. 96. O.1

SE DESEA COLOCAR JOVEN ESpañola, de comedor o de cuartos, sabe coser y tiene buenas referencias. Teléfono F.3014. O.1

SE DESEA COLOCAR UNA MUCHAcha para limpiar o manejadora, es formal. Telf. A.3182 O.1

DESEA COLOCARSE UN CRIADO español, de mediana edad, sabe servir perfectamente y con años de práctica y con muy buenas referencias. Teléfono F.6071. O.1

SE DESEA COLOCAR UNA JOVEN española para todos los quehaceres de una casa. Tiene recomendaciones. F.6063. O.1

SE DESEA COLOCAR UN JOVEN ESpañol para criado, tiene buenas referencias de las casas que ha trabajado y es práctico en el servicio. Telf. F.2255. O.1

DESEA COLOCARSE UNA MUCHAcha española de criada de comedor. Tiene referencias. Informan: Telf. M-4527. O.1

SE DESEA COLOCAR UNA MUCHAcha española, para criada de mano o manejadora. Entiende algo de cocina y está acostumbrada al servicio. Tiene referencias. Telf. X-3689. O-1

SE DESEA COLOCAR UNA JOVEN española, para criada de mano o de cuartos. Tiene referencias. Telf. F-1338. O-1

SE DESEA COLOCAR UNA SEÑORA española, en casa de moralidad. Conoce todos los quehaceres de una casa. También sabe coser. Informan: Telf. A-2013. O-1

SE SOLICITA UNA SIRVIENTA ESpañola, para cuartos, que sepa lavar y planchar ropa fina. Sueldo: 10 pesos. Informan: 19 y J. Telf. F-3008 O-1

SE DESEA COLOCAR UNA MUCHAcha española, para criada de mano. Entiende un poco de cocina y lleva tiempo en el país. Informan: Animas 189. Telf. U-6921. O-1

s-2 COCINERAS Y COCINEROS

EXCELENTE COCINERA Y REPOStera, cocina criolla y americana. Habla inglés y español. Tiene buenas recomendaciones. Telf. A-7589. O-2

SE DESEA COLOCAR UNA JOVEN de cocinera y repostera o criada de mano. Tiene buenas referencias. Telf. F-5108. Calle 9 número 23, entre H. e I. Preguntar por Thelma, Vedado. O-2

SE DESEA COLOCAR UNA MUCHAcha española para cocinar, limpiar a matrimonio o corta familia, también para cuartos; sabe coser, tiene referencias. Informes: Telé. F.6054. Preguntar por María. O.2

DESEA COLOCARSE DOS MUCHAchas una para cocinar y otra limpiar por horas, blancas. Teléfono F.4747. Calle Paseo entre 27 y 29, departamento 1 No. 273. O.2

SE OFRECE UNA INMEJORABLE cocinera y repostera española con los mejores informes. Ha de ser sólo para la cocina y no duerme en la colocación. Informan en Zanja No. 107, habitación No. 3. O.2

SE DESEA COLOCAR UNA SEÑORA española de mediana edad para cocinar y limpiar casa chica, matrimonio solo, sabe trabajar bien, tiene muy buenas referencias. Infórmese Reina No. 102, Habana O.2

SE OFRECE ESPAÑOLA PARA COcinera repostera,, cocina criolla y española, hace plaza, duerme fuera. Sueldo 20 pesos. FO.2751 12 esquina a 9, Reparto Almendares. O.2

SE DESEA COLOCAR BUENA COcinera española de mediana edad, cocina a la criolla y española, sabe hacer dulces, no hace plaza, tiene buenas referencias, desea casa de moralidad. Cienfuegos 22 1er. piso. O.2

SE DESEA COLOCAR UNA JOVEN española, para cocinar y limpiar a corta familia. Tiene muy buenas referencias. Puede llamar: Telf. F-3367 O-2

SE DESEA COLOCAR UNA COCINEra, de mediana edad, española muy cumplidora. Tiene referencia y no duerme en la colocación. Informan: Compostela número 154, altos, Marcela. O-2

SE DESEA COLOCAR UNA ESPAñola, para cocinar. Tiene referencias, sabe cumplir con su obligación y no duerme en la colocación.. Calle 10 y 25. Telf. F-6093. O-2

SE OFRECE BUEN COCINERO ESpañol, cocina criolla, española y francesa, repostería y pastelería. Es hombre solo y sale al campo. Tiene referencias, Antonio. A-3090. O-2

SE DESEA COLOCAR UNA JOVEN española, para todos los quehaceres de un matrimonio solo. Sabe cocinar bien, o para criada de mano. No se coloca menos de 15 pesos. Informan: F-3448. O-4

s-3 MANEJADORAS

MANEJADORA DE COLOR DESEA colocarse para niños recién nacidos con buenas ref rencias y práctica. Llame al F.2404. O.3

s-7 Lavanderas y Lavanderos

DESEA COLOCARSE UNA MUCHAcha española para criada de cuartos tiene referencias. Avisar al M.4023. O.7

SUSCRIBASE Y ANUNCIESE EN EL «DIARIO DE LA MARINA»

(Más ANUNCIOS CLASIFICADOS de ULTIMA HORA en la página CATORCE)

SE OFRECEN

s-8 CHOFERES

DESEA COLOCARSE UN BUEN chauffeur experto toda clase máquinas y mecánica sin pretensiones y con buenas referencias de las casas donde trabajó, no importa ir al campo o ayudar otros trabajos. Informan FO.2757. O.8

JOVEN CUBANO, 33 años, DESEA trabajar en elevador, ayudante de chauffeur o cualquier otro trabajo. Neptuno 299, Referencias. Melián. O.8

O14.—OFERTAS VARIAS

SE DESEA COLOCAR UN MATRImonio español, sin hijos, él para chofer y ella para criada. Tienen buenas referencias. FO-2121. O.14

COMPRAS

1 CASAS

SIN INTERVENCION DE CORREdores, deseo comprar casita de construcción moderna, que no esté a más de una cuadra del tranvía y cuyo valor no exceda de mil pesos, pagaderos al contado. Diga capacidad y dirección exacta, a José Gómez, Apartado 1907. C-1

VENTAS

1 CASAS

¡MAGNIFICAS INVERSIONES!

CASA DE SUPERIOR CONSTRUCción, 2 plantas, excelente punto: $3,900. Otra, 2 plantas, junto San Lázaro, (espaciosa): $6,500. Otra, 3 plantas, un regalo: $11,500. Prado 19, altos.

CASA, ZEQUEIRA Y SARABIA, CApaz dos familias, construcción excelente: $1,000 y $1,000 a $15.00 mensuales, sin interés. Otra, magnífico punto, Almendares: $2,600, poca entrada. Resto a plazos. Prado 19, altos.

SANTA IRENE, JUNTO CALZADA, (portal, sala, comedor, 4 cuartos, (decorada): $3,700). Chalet en 740 m. con garage, soberbia fabricación: $5,500. Casa junto Puente Agua Dulce, amplísima: $3,200. Prado 19, altos.

DISPONEMOS EN VENTA Y ARRENdamientos de las fincas de recreo, cultivo, crianza, colonias de caña y cualquiera otra explotación agrícola, con la capacidad, situación y condiciones que se deseen. Trato directo con sus propietarios, sin sobreprecios, ni grandes gastos. Prado 19, altos. Telf. M-6513.

CASA EN LAWTON, JUNTO LINEA: $1,450. Otra, próxima Mercado Unico: $850.00 contado. Otra, Avenida S. Francisco una cuadra Calzada: $900.00 contado. Otra, calle 10 (Lawton), reedificada: $1,250. Prado 19, altos.

CASA CON COMERCIO, JUNTO GAliano y Reina: $8,000; Lealtad, con altos: $1,700; Cerro, con portal: $1,250 dos casas más de 1,000, próximas Belascoaín: $7.00 metro, terreno y fábrica. Prado 19, altos. V-1

4 ESTABLECIMIENTOS

FABRICA DE EMBUTIDOS Y MANTEQUILLA

La mejor situada y montada de la República, con maquinaria moderna, para una gran planta para Salchichas y su Matadero propio. Se arrienda, se vende o se cede, para trabajarla en sociedad, si es persona competente y solvente para dirigirla. Otros negocios le impiden al actual dueño poder atender éste, debidamente. Informan en el Apartado número 2418, Habana V-4

VERDADERAS GANGAS:

BODEGA Y ESQUINA, CON DOS accesorias. 160 metros fabricación, en La Habana. Regalo todo, por embarcarme, en $4,000. Urge venta.

VENDO BARRA, MEJOR SITUADA de esta Capital, mobiliario moderno, Venta diaria: $80.00. Se garantizan. También cambio por propiedad. No importa sea de más valor. Diferencia, efectivo. Informes: San José y Belascoaín, Vidriera, Café. V-4

SE VENDE UNA FABRICA COMPLEta de helados, motor, sorbeteras y todo lo necesario, para empezar a trabajar. Precio de situación. Informes: M. Caballín, O-Reilly 2 y 4, altos. V-4

6 Automóviles y Accesorios

SE VENDE DODGE BROTHERS. Informes: García y Hermanos, 7a y 2, Vedado. Taller de mecánica. V.6

BUICK DEL 30 Y OTRO DEL 29, DE 5 pasajeros, abiertos, 6 ruedas de alambre, gomas paquete, en ganga. Cuco, Soledad 24, Garage. V-6

FORD 29, CERRADO, CUATRO PUERtas; otro, dos puertas: $185.00; Ford 30, dos puertas, nuevecito; cuña Ford Cupé; camioncito Ford, de reparto; Packard, abierto, ligero; Pontiac, cerrado: $150.00. Carbonell, Cuba 86, altos. Departamento 3. V-6

7 MAQUINARIAS

SE VENDE UN MOTOR PARA SUbir agua, casi nuevo y dos tanques también para agua, para informes calle 19 entre J e I. Teléfono F.1156. V.7

9 MUEBLES Y PRENDAS

VENDO JUEGO CUARTO: $30.00; otro, regio, tres cuerpos, baratísimo: $35.00; sala, nuevo, moderno; otro, comedor. Jesús del Monte 93, frente Alejandro Ramírez. V-9

v-11 Instrumentos de Música

SE VENDE UN PIANO, COMPLETAmente nuevo. Se da muy barato, Monte 18, Casa de Música, entre Aguila y Angeles. V-11

15 OBJETOS VARIOS

SE VENDE UNA PRENSA HIDRAUlica, de gran potencia, aplicable a varios usos. Puede verse, en Aramburu 8 y 10. V-15

GABINETE «THOMPSON» NUEVO. Se sende baratísimo completo con sus accesorios para Médico o Dentista. Rayos X, fluoroscopía, diatermia, masaje eléctrico, atomizadores, luz, cauterio, etc. Ideal para asociación médica. Véase San Nicolás No. 92. V-15

PROFESIONALES

p-1 DRES. EN MEDICINA

DR. JOSE M. GATELL
GABINETE DENTAL

Precios: una extracción, sin dolor, $1.00. Limpieza: $1.z0. Empastes: desde $1.00. Corona oro 22 kilates: $4.00. Dentaduras: $1.00. Demás trabajos, a precios económicos. Facilidades de pagos. Consultas: de 8 a 8, Habana 98, entre Obispo y Obrapía. P-1

DR. A. VENERO

Vías urinarias, Impotencia, Sífilis. Curación rápida. Cuota semanal. Diatermia, Azoterapia, etc. etc. Consultas de 9 a 12 a.m. y de 4 a 6 p. m. San Miguel número 55, esquina a San Nicolás, Teléfono A.9380. P.1

DR. MANUEL BETANCOURT

Vías Urinarias, Venéreo. Asistente 4 años de los Profesores Marión, Heitz, Boyer, de París. Consultas, de 3 a 5, San Lázaro 173, primer piso. Telf. M-6347.

ENFERMEDADES DE SEÑORAS

DR. MILLA SOLSONA, Servicio de Enfermeras. Tratamiento de las enfermedades del aparato Genital de la Mujer. Insuficiencia. Disfunción Ovárica, Impotencia, Esterilidad Neurastenia Sexual, etc. Consultas de 2 a 4 Obispo y Habana. Sexto piso. Teléfono: M.7732. P.1

DR. OCTAVIO RIVERO, EX ASIStente del Servicio del Profesor Saye (Barcelona), Jefe Clínico del Dispensario Antituberculoso Municipal. Consultas diarias. Campanario 43. Consultas: de 5 a 7. Telf. A-5848, Habana.

DOCTOR JOSE RAMONEDA.

Asma, enfermedades del pecho, insomnio. **Tratamiento especial para la Impotencia y Nerviosismo.** Consultas de 1 a 3 p.m. previamente concedidas. Barcelona No. 10 entre Aguila y Amistad, Teléfono A.9297. P.1

DR. ANTONIO PITA
MEDICINA GENERAL Y ENFERMEDADES NERVIOSAS Y ENDOCRINAS

Contando con el mejor Instituto de Fisioterapia de Cuba. Tratamiento efectivo de la neurastenia. Enfermedades crónicas y glandulares. Nuevo método de estimulación del simpático. Consultas, de 2 a 4 p. m. No visita, ni da consultas por Correo. Consulta especial: $10.00. **San Lázaro 45, entre Prado e Industria**

DR. PEDRO MONTALVO

Estómago e intestinos. Consultas de 2 a 4. Belascoaín 79. Telfs. U-5050 y F-1972.

p-3 DENTISTAS

Dr. Armando Crucet
CIRUJANO DENTAL Y ORAL

De la facultad de Pennsylvania y del Garetson Hospital of Oral Surgery de Philadelphia. Tratamiento de la **Piorrea-Alveolar** y de las **sinucitis** crónicas del maxilar y Obturaciones y dentaduras de porcelana, anestesia por el gas. Paseo número 17, entre Calzada y Línea, Vedado. Teléfono F.5153. P.1

p-5 CLINICAS

CORPORACION CLINICA
ACOSTA NUMERO 7, HABANA
TELEFONO: M-3930.

Médicos Cirujanos Parteros, Comadronas, Oculistas y Dentistas. **Hemorroides, Curación Radical sin Operaciones.** Vías Urinarias, Impotencia y demás enfermedades. Análisis (Rayos X), Tatuajes, Berrugas, Senos, Obesidad Arrugas, etc. (Quitados y Corregidos). Reconocimientos: $1.00. Consultas: $0.50. **Por Especialistas.** Atendemos de 1 a 8, exclusivamente.

GABINETE UROLOGICO ALEMAN
VIAS URINARIAS. — CONSULTAS

Gratis de 7 a.m. a 7 p.m. Jesús del Monte 135, bajos, frente a la Quinta de Dependientes. Tratamientos modernos con vacunas alemanas para curar la gonorrea en 15 días. Telf. M.6784. No importa que sean crónicas o mal curadas. Garantizamos que no quedan recogidas. Facilidades de pago. Impotencia y debilidad sexual. Piel y sífilis. P.5

p-7 ABOGADOS Y NOTARIOS

Dr. ISIDORO CORZO
......ABOGADO......

Especialidad: DIVORCIOS. CALLE 9 número 25, entre H e I. Telf. F.5086, Vedado.

ALQUILERES

a-1 HABANA

SE ALQUILAN LOS ALTOS ESPEranza 86, casi esquina a San Nicolás sala, comedor un cuarto baño completo, calentador, cocina, $22.00. Dos meses en fondo. Informan en la misma el pintor. Teléfono A.9200. A.1

SE ALQUILA EL ALTO DE ESCObar 155 sala, comedor, un cuarto y baño. Puede verse de 8 a 11 y de 1 a 5. A.1

SE ALQUILAN LOS ALTOS DE Neptuno 16. Informan en los bajos La Equidad Casa de Préstamos.

CALLE RAYO No. 47, BAJOS, A cuadra y media de Reina, se alquila casa sala, saleta, 2 curtos, $22. Telf. F.1183. A.1

CONSUMIO LA HABANA EN FEBRERO $107,468.13, EN 37 CLASES DE MARISCOS

Durante el pasado mes de febrero la ciudad de la Habana consumió W107,468.13 en distintas clases de mariscos, distribuidos, entre las principales especies, las siguientes: 96,842 libras de pargo criollo y parguete, que importaron $11,37z.32; pescado inferior, 105.335 libras con un precio de $5,266.75; serrucho, 51,015 libras, por valor de $5,667.38; Ostiones, 551,000 por valor de 1.653 pesos; Charna de la Sonda, 500,850 libras, por valor $40,665.16 y el resto en otras clases.

ALQUILERES

a-1 HABANA

SAN JOSE 208, BAJOS, ENTRE BAsarrate y Mazón: sala, 3 cuartos, baño completo intercalado, comedor fondo, cocina y gran patio. Informes en la misma. A-1

EN EL EDIFICIO TROCADERO 57, esquina Amistad, linda casa sala, comedor, 2 habitaciones, regio baño intercalado, cocina de gas, lavadero. Informes azotea y al teléfono M.6453. A.1

ALQUILO ARBOL SECO 4A (BAjos). Sala, comedor, recibidor, cuatro habitaciones, baño intercalado, cocina, servicio criados. A una cuadra Carlos III. Informes X.1459. A.1

¡BUSCA CASA! LLAME AL M.6747
SEGURAMENTE ALLI ENCONTRARA LA QUE VD NECESITA O VAYA A MORRO Y GENIOS EDIFICIO "GOMEZ" ALLI LE INFORMARAN

SE ALQUILAN LOS MODERNOS altos de Angeles 75, A sala, saleta tres habitaciones, baño intercalado, comedor al fondo y cocina. Informan en el 75, altos A.1

AGUILA Y MONTE, PARA EL 10 de Marzo modernos altos con sala, saleta, tres habitaciones, comedor al fondo, precio: $34. Informes: Consulado 99 B. A.1

SE ALQUILA LA AMPLIA CASA de Amargura 63, esquina a Aguacate, de 3 pisos. Los bajos son propios para establecimientos y está comunicado, interior y directamente, con el tercer piso y en el piso intermedio hay 3 apartamentos para familias, completamente independientes, con todas las comodidades. Se prefiere un solo inquilino. Se admiten proposiciones. Informan: Edificio 8 y 19, Apartamento 41, Vedado.

SAN MIGUEL 159, BAJOS, ESPAciosa casa 5 habitaciones, recibidor, gran sala, comedor, servicios modernos, gran patio y traspatio acabada pintar, entre Gervasio y Belascoaín. La llave informes en los altos. A.1

SAN MIGUEL 235 C. ENTRE SAN Francisco y Espada, 3 habitaciones y 1 en la azotea. Baño completo, $25.00. La llave al lado. A.1

NUEVA DEL PILAR 28, ENTRE Benjumeda y Llinás, sala, saleta, cuatro habitaciones, etc. Llave en el No. 30. Informes: A-1102, extensión 54. A.1

SE ALQUILAN LOS ALTOS, DE Malecón 12: sala, 6 habitaciones, comedor, baño completo, cuarto y servicio criados, en 60 pesos. Llave en la misma. A-1

SAN LAZARO 153, ALTOS, ENTRE Manrique y Campanario, alquilo hermosa y ventilada, sala muy espaciosa, saleta, 5 habitaciones y 2 en la azotea, con servicios. Informan en la misma. A-1.

EDIFICIO MENENDEZ, VIRTUDES y Gervasio. Alquilo primer piso, moderno, amplio, fresco, sala, saleta, comedor, 3 habitaciones, baño intercalado, gas, servicio criados. Informan, en la Bodega. A-1

SAN LAZARO 165, ENTRE CAMPAnario y Perseverancia, bajos, moderna sala ,recibidor, cuatro habitaciones, baño intercalado, comedor fondo, cuarto servicio criados, cocina. Vela 1 a 4. A.1

a-2 VEDADO

POR 150 PESOS, LUJOSA CASA, Calzada 130, con 7 dormitorios, 5 baños, garage 3 máquinas. Informan: Telf. A-3045. A-2

VEDADO. CALLE 8 No. 6, ENTRE Calzada y 5a sala, comedor, tres cuartos y uno de criados. Piezas muy amplias. Garage. Informan en la misma de 4 a 6 p.m. A.2

VEDADO. 15 ENTRE 10 Y 12, No. 470 (altos), terraza cubierta, sala, hall, cinco habitaciones, comedor, baño, cocina, servicio criados, terraza al fondo. Precio: $50. Informan telf. FO.1693. A.2

VEDADO. ALQUILO MODERNA CA. sa 21 No. 475 entre 12 y 14, sala, comedor, tres habitaciones, baño intercalado, pantry, cocina, cuarto, galería y servicio criados. Informan 25 No. 432 entre Paseo y 2. A.2

27 Y B

Bajos de esquina, todo decorado, fresca, amplia y clara, con jardín, portal y terraza, tres cuartos dormitorios y demás comodidades. Tiene garage Informan en la misma, y Consulado 52, altos. A.2

SE ALQUILAN LOS ALTOS DE 17 No. 467 entre 10 y 12; sala, biblioteca, siete habitaciones, dos baños, lavandería, garage y 3 cuartos de criados. Informan: F.2755 y F.2860. A 2

SE ALQUILA CASA MODERNA, 4 habitaciones con closets, dos magníficos baños intercalados, sala, comedor, amplio portal, cocina, cuarto criados, baño y servicio. Garage y cuarto chauffeur. Precio razonable. Calle H No. 184, entre 21 y 23. A-2

VEDADO. CASA MODERNA, DOS habitaciones, garage y demás comodidades. Calle 6 esquina a 27, se puede ver a todas horas.

CALLE 29, ENTRE B Y C., VEDAdo: Se alquilan los altos de Villa «Dulce María»: cinco cuartos, baño intercalado, etc etc. Garage espacioso, en $50.00. **J. Balcells y Compañía, San Ignacio 33, A.2766.** A-2

ALQUILERES

a-2 VEDADO

VEDADO. AMPLIA Y FRESCA CAsa moderna F entre 13 y 15. Dos pisos, 6 cuartos y dos baños principales en la planta alta, recibidor, sala, comedor y todos los servicios en la planta baja. Garage para dos máquinas y cuarto y servicio de chauffeur. A.2

VEDADO. CALLE 3a No. 467 ENTRE 10 y 12. Se alquila casa portal, sala, 2 cuartos, comedor, cocina, baño. La llave el encargado F.1183. A.2

VEDADO. PLANTA ALTA, CINCO habitaciones, sala, comedor, recibidor, pantry, cuarto de criados y servicios para los mismos, cocina y servicios completos. Informan: telf. F.3864, la llave en la misma, de 8 a 11 y de 1 a 6. Calle Línea esquina a M. A.2

15, ENTRE PASEO Y 2, VEDADO, moderno piso, con sala, comedor, cuatro habitaciones, con baño intercalado y closet, cocina, cuarto y servicio de criados. A-2

VEDADO, CALZADA ENTRE 16 Y 18. Bonitos altos, sala, comedor, cuatro cuartos. Dos cuartos criados, 2 garages, terraza, abua abundante muy frescos Informan en la misma. A.2

SE ALQUILA. CALLE 23 No. 311 ENtre B y C. Espléndidos altos. Sala, vestíbulo, biblioteca, dos gabinetes, hall, siete habitaciones, cuarto y servicios de criados. Garage para do máquinas, Abierto de 8 a 11 y de 1 a 5. A.2

VEDADO. CALLE L 182 ENTRE 19 y 21, se alquilan hermosos y ventilados pisos con portal, sala, cuatro habitaciones, baño, comedor, cocina, garage, y servicio de criados. Informan en la misma o teléfono F.5506. A.2

VEDADO. SE ALQUILAN EN $50, los altos modernos (con garage), 29 entre B y C; cinco cuartos, baño intercalado, etc. J. Balcells y Compañía. San Ignacio 33. A-2766. A-2.

a-3 CERRO Y PALATINO

CERRO: PRIMELLES 34, ESPLENdida casa dos portales, sala, recibidor, cuatro cuartos, comedor, baño intercalado; cocina gas y carbón; patio y traspatio frutales, acabada de pintar, $25. Dueño Unión y Ahorro 51. A.3

ALQUILO, CERRO, ESPACIOSA CAsa, Colón 36, entre Daoiz y Santa Teresa, 3 habitaciones, sala, saleta y demásá posesiones, patio y traspatio. Acabada de reconstruír y pintar. Llave, al lado. Informan: Telf. U-5636 Baratísima. A-3

a-4 Marianao y sus Repartos

ALQUILO QUINTA AVENIDA Y 8, Reparto Miramar, hermosa residencia para personas de gusto. Bajo, jardín portal, sala, recibidor, comedor, pantry, cocina, dos baños, garage, cuartos criados. Alto seis cuartos, 3 lujosos baños y terrazas, $90.00. Aguilera, A.6174 y U.6509. A.4

ALQUILO O VENDO MAGNIFICA residencia moderna, 2 plantas, 5 cuartos, 3 baños, garage, calle 12 entre Ave. 10 y 11. Ampliación Almendares. Llave en la misma. A.4

SE ALQUILA LA CASA, 20 ENTRE 3 y 5, Miramar, amueblada, vajilla, Frigidaire. Propia para Legación. F-2880. A-4

12 Y A: REPARTO ALMENDARES. Se alquila acabada de reparar; tres cuartos grandes, sala, comedor, cocina, pantry, baño completo, cuarto y servicio criados; garage y cuarto servicio chofer. Informa Abel Rodríguez. Curva Montalvo. A-4.

AVENIDA DE COLUMBIA ESQUINA a Concepción, Reparto Buen Retiro, moderno chalet de 2 plantas, con 6 habitaciones, cuarto y servicio de criados, garage, 1,500 metros de jardín y frutales. Informes: FO-7696. A.4

ALQUILO CASA NUEVA TECHOS monolíticos, sala, comedor, dos cuartos, baño intercalado completo, agua fría y caliente, cocina, fácil comunicación. 16 y 3a. Reparto Almendares. A.4

SE ALQUILA EN MODICO PRECIO la casa-quinta conocida por la Virgen de la Palma situada en el pueblo de Marianao, Calzada de Almendares esquina a San Faustino. La llave en la misma e impondrán en San Rafael 75, Habana. A.4

CALZADA DE COLUMBIA, UNA cuadra de la Curva del Padre Emilio, junto al Paradero de los tranvías, a dos cuadras del tren de Zanja y quince minutos del Parque Central por la Ruta 22: portal, sala, hall, cinco habitaciones, baño intercalado, calentador), comedor, pantry, terraza al fondo, sótano amplio y ventilado (casi una planta baja), con tres habitaciones, comedor, cocina, baño y servicio criados, garage para tres máquinas, jardín al frente, fondo y un costado. Véala: 9 a 12 y 3 a 6. Telf. I-6323. A-4

a-5 J. del Monte y la Víbora

SE ALQUILA AMPLIA Y COMODA casa, Lagueruela 37, entre segunda y Tercera, 25 pesos. Informes: Telf. U-1808. A-5

ALQUILO EN LA VIBORA, HERmoso chalet, situado en la calle Carmen y Luz Caballero, terreno para jardín, sala, comedor, cinco habitaciones, espléndidos baños, garage, gas, etc. etc. Informan en la Manzana de Gómez número 240. Teléfono A.4893 A.5

EN $19 SE ALQUILAN LOS FREScos bajos de Estrada Palma 58, esquina a Heredia. Llaves e informes en los altos. La dueña: teléfono F.3155. A.5

SE ALQUILA LA CASA AVENIDA de Acosta No. 28, entre 2a y 3a, (Víbora), con portal sala, hall, 5 amplias habitaciones, comedor baño intercalado y demás servicios. Tiene garage con capacidad para dos máquinas. Informan en la misma A.5

a-6 Stos. Suarez y Mendoza

SE ALQUILA, INFANZON NUMERO 25, una casita compuesta de dos cuartos, sala, cocina, patio y sus servicios. Informan en la Bodega, esquina a Juan Alonso. Telf. A-3205. A-6

ALQUILERES

a-6 Stos. Suarez y Mendoza

A $8.00, $10.00 Y $15.00, CASITAS modernas, a una cuadra de las guaguas y dos de los tranfías Santos Suárez. San Bernardino número 24, entre Durege y Serrano. Informan en la misma. A-6

a-7 LUYANO

SE ALQUILA PRECIOSA CASA ALtos modernos, amplia, $18.00. Compromiso 7, Rosa Enriquez Blanquizar Informan bajos. A.7

a-13 ALQUILERES VARIOS

CASA DE CAMPO PARA FAMILIA de gusto, se alquila o vende, bonita residencia campestre con muchas comodidades, frutales, terreno apropiado de cría de aves, conejos, etc. y terreno para siembra de frutos menores, huerta etc. Buena comunicación por carretera y trenes, distancia a veinte minutos de la Habana. Alquiler $30.00. Informes al teléfono F.5620 o en Obispo 94. A.

SE ALQUILA LA COCINA, A CAMbio de comida, para dos personas y también la sala. Puede verse, en Virtudes 33. A.13

SE ALQUILA UNA FINCA RECREO con buena residencia con todas comodidades a 20 minutos Habana. Precio: $50. Informan Juan López Cabrales, Calzada del Monte 447 de 8 a 11 y de 1 a 5. A.13

b-1 NAVES Y LOCALES

LOCAL. SE ALQUILA PARA DEPOsito o comisionista bien resguardado, 8 por 4 metros. Muy barato, M.8503. Morro 56 entre Colón y Trocadero. B.1

SAN RAFAEL Y AMISTAD, FRENte al Ten Cent. Alquilo pequeño local con vidrieras, muy propio para casa de retazos, medias o perfumes. Informes, misma: Mme. Kuzma, Sombrerería. B-1

SE ALQUILA UNA HERMOSA NAVE de 310 metros calle de Bernaza No. 16, casi esquina a Obrapía. Informan en la Tintorería del frente «La Elegancia», A.5143. B.1

SE ALQUILA ESPLENDIDO LOCAL, de 600 metros, en Villegas 23 y 25, entre Empedrado y Progreso. Informan: F-5869. B-1

MERCADERES 25, ALQUILO AMplio local, para cualquier clase de establecimiento o depósito. Muy barato. B.1

SE ALQUILA UN MAGNIFICO LOcal en Luz esquina a Oficios, propio para establecimiento, con varias divisiones y servicios. Informan en la Manzana de Gómez número 240. Teléfono A.4893 B.1

FRENTE A SECRETARIA HACIENda Obispo número 22, alquilo amplio local para establecimiento, con vidrieras al frente. El precio es muy reducido. Informes: Manzana de Gómez número 240 A.4893. B.1

NAVE, MANRIQUE 53, PEGADA A Neptuno se alquila barata esta magnífica nave, con 400 metros para almacén o comercio. Llaves el encargado en los altos. Teléfono A.0698. B.1

DOS HERMOSOS LOCALES: SE ALquilan San Lázaro 207 esquina a Escobar con los accesorias. Sol 13 entre San Pedro y Oficios. Informan Suárez 49, M.7450. B.1

BAJOS MONTE 68, ENTRE INDIO y San Nicolás, propios Almacén Tabaco o Comercio. Informes en la misma d 8 a 11 y 2 a 4. B.1

SE ALQUILA UN LOCAL EN CAMpanario 162, Reina y Salud, propio para cualquier industria o depósito. Informes U.5858. Abierta todos los días de 2 a 4. B.1

NAVE. SE ALQUILA SAN RAFAEL 236, entre Ave Menocal y Basarrate. Local propio para alguna industria o depósito. Abierta todos los días de 3 a 5. Informes: U.5858. B1

PLANTA BAJA, CON VIDRIERA Y armatostes para comercio. Neptuno 152, entre Escobar y Gervasio. Informan en la misma, de 9 a 11 y de 3 a 6. Otras horas: Telf. I-3079. B-1

MANRIQUE 53, PEGADA A NEPtuno, propia para almacén o comercio; se alquila esta magnífica nave para marzo 1. Informa el encargado, en los altos. B1.

SE ALQUILA UN ALMACEN DE 12 por 25 metros, junto o separado, para o ficinas o industria. Cuba 110 entre Muralla y Sol. Informan en la misma. B.1

SE ALQUILA, PROPIO PARA EStablecimiento o inquilinato, la casa Teniente Rey número 24. Informes, en la misma. B-1

ALQUILO AMPLIAS NAVES, SITUAdas en Subirana, esquina a Desagüe y Subirana número 99, entre Desagüe y Benjumeda. Independientes. Llaves en la Bodega de la esquina. Informes: Dr. Ibáñez. M-1518. B-1

ALQUILO ESQUINA PARA COMERcio, Desagüe 55, casi esquina a Oquendo. B.1

¡BUSCA LOCAL PARA NEGOCIO? LLAME AL M.6747
CON TODA SEGURIDAD ENCUENTRA EL QUE VD. NECESITA O VAYA A MORRO Y GENIOS EDIFICIO "GOMEZ" ALLI LE INFORMARA

ALQUILERES

b-1 NAVES Y LOCALES

CASA ESPLENDIDA PARA LA INdustria del Tabaco, San Miguel número 108, altos y bajos. La llave en la misma. Informes: Telfs. U-5215 y U-4363. B.1

HOSPITAL ENTRE SAN LAZARO y Hamel se alquila un local propi o para lechería, carbonería, garage etc. Muy barato. La llave en la bodega esquina a Hamel e informan en 23 esquina a A. Vedado. B.1

SE ALQUILA UN ZAGUAN NEPtuno 22, frente al cine Encanto. Informan en los altos. B.1

ALQUILO LOCAL VISTA ALEGRE esquina Luz Caballero, Loma del Mazo, con armatostes propio para bodega, puesto fruta, tiene vivienda corta familia, barato. Informa Cuevas. U.5925. B.1

b-2 APARTAMENTOS

CASAS APARTAMENTOS. RECIENtemente pintados, modernos, ventilados, dos cuartos, sala, comedor, precioso baño intercalado, cocina, baño de criados. Precios razonables. Edificio Padrón Neptuno 251., U.5158 y U.5402. B.2

SE ALQUILA UN DEPARTAMENTO con balcón a la calle en casa particular, Galiano 114, 2o piso por Galiano. B.2

VEDADO CALLE 9 No. 5, BAJOS, se alquila casa sala, portal, 3 cuartos, b año, comedor al fondo, cocina, parter, cuarto criada, garage cuarto. $42. F.1183, llave J y 9, bodega. B.2

K ESQUINA 21, VEDADO. EN LO mejor y más céntrico, apartamento pequeño cómodo y fresquísimo. Sala, comedor, una habitación, baño completo, etc. Véalo Informa Aveloino. B.2

APARTAMENTOS MODERNOS CON todo confort. Edificio de ocho pisos con garage. Lens Court, 6 esquina a 11, Vedado. B2.

ALQUILO LOS ALTOS OBRAPIA

23 entre Cuba y San Ignacio, propios para oficinas. Tiene un salón al frente de 150 ms. planos. Llave en los bajos. Informes: Teléfonos M-2603 y F-1211. B-2

b-3 DEPARTAMENTOS

HABANA 85, ESQUINA LAMPARIlla. Alquilo a matrimonio y familias sin niños, departamentos con lavabo agua, vista calle. Casa de orden. Buen aspecto. B-3

MONTE 2-A., ESQUINA ZULUETA. Alquilo a familias y matrimonios sin niños, departamentos de dos y tres habitaciones, vista calle. Casa de orden. Buen punto. B-3

ALQUILO UN DEPARTAMENTO INterior con luz, ocho pesos, moderno, Se piden referencias. Vista Alegre No. 6, entre Armas y Lawton, Víbora. B.3

PRADO 111, ALQUILO LINDISIMO y fresco departamento con balcón a la calle, frente al Capitolio, vista preciosa. También se alquila una habitación y dos más en la azotea. Casa espaciosísima, de buena familia. Se toman referencias. B-3

ALQUILO DEPARTAMENTOS COmodos, $7.00 y $10.00, igual garantía, Víctor Muñoz 53. B-3

VEDADO: ALQUILO UNA HABITAción para matrimonio, con todo servicio. Precio: $35.00. Para persona sola: $20.00. Calle H. número 33, altos.

SE ALQUILAN BUENOS Y FRESCOS departamentos, agua fría y caliente y todo lo necesario. También se alquila buen local de planta baja. Muy baratos. Informan: O-Reilly número 5.

b-4 HABITACIONES

EN CASA DE FAMILIAS DE MORAlidad, alquilo habitaciones y apartamentos, con apua corriente. Precios reducidos, Mercaderes 35, altos, entre Teniente Rey y Amargura. B-4

PARA MATRIMONIO O DOS PERsonas, familia honorable alquila habitación espaciosa, ventilada, lavabo agua fría y caliente, baño anexo, luz, teléfono, Prado 96, segundo piso, Informes: M-7252. B.4

CEDO LOCAL AMPLIO, CALLE NEPtuno, de Belascoaín a Escobar, con vidriera. Paga poco alquiler. Tiene contrato. Para informes: Campanario 191-D., altos, esquina Concepción de la Valla. M-8542. B.4

ALQUILO HABITACION BALCON calle matrimonio sin niños u hombres solos, casa familia decente, $9. San Rafael 55, altos, entre Manrique y Campanario. B.4

SE ALQUILA HABITACION CON comida en casa de familia. Se prefieren hombres solos con referencias. Neptuno 22, altos, frente al cine Encanto. B.4

HABITACIONES BAÑO PRIVADO, matrimonios e individuales alquílanse toda asistencia. Buena comida, comodidad, economía. Comunicación todas partes. Línea No. 28 casi esquina J. Vedado. Teléfono F.6328. B.4

SAN MIGUEL 51, ALTOS, RESIDENcia para familias. Alquilo habitaciones con toda asistencia. Precios situación. A media cuadra de Galiano. Para caballero de buenas referencias, hay media habitación. B.4

ALQUILO, EN LA CALLE 17 NUmero 269, altos. Telf. F-6123, dos claras y hermosas habitaciones, juntas o separadas. Es casa seria. Se dan y piden recomendaciones. Con todo servicio. B-4

IDEAL PARA MATRIMONIOS:

Prado 99, frente al Capitolio. Habitaciones modernas, con closets y baño privado completo. Agua caliente y fría, a todas horas. Excelente comida. Gran confort y limpieza. Absoluta moralidad. B-4.

ALQUILERES

b-4 HABITACIONES

SE ALQUILA 1 O 2 CUARTOS CON baño lujoso y luz, con o sin sala, ventilada a persona sola o matrimonio, con referencias. Barato. Infanta 144 C. 2o piso, izquierda B.4

SE ALQUILA HABITACION AMUEblada, fresca, ventilada, ventana al fondo, casa de orden, a hombres solos, 8 pesos. Obrapía 63, segundo piso, entre Compostela y Aguacate. B.4

OBRAPIA 49, PRIMER PISO, CASA familia, alquílanse habitaciones amplias, balcón calle a matrimonio sin niños, u hombre solo, baño, agua caliente cerca. Exígense referencias. B.4

HABITACIONES HERMOSISIMAS, con balcones a la calle, agua fría y caliente a todas horas, precios de situación. Calle San Miguel 15, altos, entre Consulado e Industria. B.4

SEÑORA SANCHEZ VIUDA DE WALton, alquila dos hermosas habitaciones, con comidas, en el Edificio Castro, cuarto piso, 25 y 0, Vedado. B-4

SE ALQUILAN DOS HABITACIOnes, primer piso, Monte 189, para hombre solo o matrimonio sin hijos. B-4

SE ALQUILA UNA HABITACION en casa particular a caballero serio, que desee vivir en familia, con toda asistencia. Cárdenas 36.1|2 2o piso, hay teléfono.. B.4

GALIANO 103, ENTRE SAN JOSE

y Barcelona. Habitaciones espléndidas con lavabos, baños intercalados, agua caliente abundante, hermosa terraza. Desde $25 para uno, $40, para dos. Excelente comida., Sólo moral absoluta. M 7380. B.4

b9 CASAS DE HUESPEDES

RESIDENCIA DE FAMILIAS, «LA Central». ¿Desea usted comer bien y vivir céntrico por precios reducidos¿ Visite Prado 65, esquina del Sevilla y saldrá complacido. A.9009. B.5

GALIANO NUMERO 84, ALTOS DEL Café «La Isla». Alquilo habitaciones, vista a la calle y baño. Asistencia completa, a hombres solos. Precio: $20.00. Estricta moralidad. Trato esmerado. Exquisita comida. B-5

HUESPEDES: ALQUILO APARTAmento de tres habitaciones, con agua corriente, frente al Parque Central. Comida, si desean. Precio razonable, Prado 93, altos «Partagás», esquina Neptuno. B-5

«LA MATANCERA», REINA ESQUIna Manrique, una de las casas decentes, para matrimonios y caballeros con habitaciones amueblados, buena comida, agua caliente. Precio moderado. Telf. A-0238. B-5

CASA DE HUESPEDES, PRADO 104, el mejor punto. Se alquila un magnífico departamento de esquina de fraile. En la misma habitaciones frescas, en la azotea, con sus lavabos, para caballeros; 40.00 dos personas. Se exigen referencias. Se admiten abonados al comedor. B-5

b6 HOTELES

ANTIGUO HOTEL JEREZANO, MEjor punto y vista de La Habana. Habitaciones amplias, balcón a la calle, agua corriente, baños calientes, Prado 102, altos, esquina Virtudes. B-6

HOTEL COLONIAL

San Miguel 62, casi esquina Galiano, residencia para familias. Apartamentos y habitaciones, con baño privado. Elevador día y noche. Magnífico restaurant, octavo piso. Cocina española y criolla, con carta. Absoluta moralidad. M-5966 y M-5967. B-6

HOTEL "VANDERBILT"

Lo más alto saludable y económico, Neptuno 309, esquina Mazón Habitaciones de esquina, con baño privado, propias para quien convenga vivir cerca Universidad o los Hospitales C. García y Mercedes. B-6

HOTEL 'IDEAL ROOM'
PRADO 93-B. (POR PASAJE)

¿Desea vivir en casa tranquila, mejor que en su propia casa? Visite esta gran casa, aunque sea por curiosidad. Por dentro, la mejor. Precios para matrimonios, con comida y toda asistencia, desde $35.00 a $45.00. Hay apartamentos de dos habitaciones, con balcón y baño a Prado. Exígense referencias de moralidad y pagos. B-6

b7 CASAS DE COMIDAS

SIRVO COMIDA A DOMICILIO. VAriación constante en menú. Puntualidad y limpieza. Cocina criolla y española. A-2451. B.7

SERVIMOS CANTINAS A DOMICIlio una persona 40 centavos, los 60, buena comida y hora fija. Pruebe y será nuestro cliente. Bar «El Polo», Reina y Angeles. Hablen con el cocinero. B.7

b-10 PERDIDAS

EXTRAVIADO TITULO DE CHOFER y libreta apuntes, de Heliodoro Bueno. Gratificaré al entregar, en Empedrado 22, altos, o Blanquizar, Caimito. B-10

SE DESEA SABER EL PARADERO de los Herederos de Antoñio Yáñez, natural de Mañon, Provincia de La Coruña. Para informes Luís Formoso. San Benigno y Santos Suárez Bodega S.P.

SE SOLICITAN

s-A Solicitud de Alquileres

SE SOLICITA, EN EL VEDADO O Repartos, casa con dos o tres cuartos y garage. Telf. FO-7810. SA.

EN CASA DE FAMILIA HONORAble se desean 2 habitaciones con derecho a un pequeño local en la sala para oficina. Apartado 1078. SA.

¿NO ES ASI LA VIDA?

Por Dante Quinterno

M.E.C.D. 2016

SE SOLICITAN

s-A Solicitud de Alquileres

SOLICITO CASAS VECINDAD
En arrendamiento en la Habana; doy garantías necesarias, sólo trato con los dueños o apoderados de ellas. Neptuno 208. U-1802 bajos, izquierda entre Oquendo y Soledad. S-A.

DESEO TOMAR EN ALQUILER, Edificio amueblado, Hotel o casa de huéspedes, bien situada, no menos de 50 habitaciones. Informan en el teléfono FO.7594, ofrezco buena garantía. SA.

b9 Agencias de Colocaciones

AGENCIA BEERS, NECESITA UN taquígrafo, casa americana: $140; cocineras y reposteras: $20.00, O-Reilly 9 y medio. B-9

s1 CRIADAS Y CRIADOS

SE SOLICITA UNA CRIADA CON buenas referencias, para cocinar y hacer la limpieza en casa de corta familia. Sueldo 15 pesos. Telf FO.1672. Almendares. S.1

SE SOLICITAN DOS MUCHACHAS, blancas, una por días y otra para cocinar y limpiar y duerma en la colocación, Villegas 51, altos. S-1

SE SOLICITA UNA JOVEN BLANCA, para hacer alguna limpieza y atender unos niños mayorcitos. Sueldo: ocho pesos. Calle B. número 225, esquina a 25, Vedado. S-1

NECESITO CRIADA PARA LIMPIAR 4 habitaciones, que sepa coser y duerma en la casa. Sueldo: $10.00. Traer referencias. Edificio Menéndez, San Nicolás y San Lázaro, apartamento 1, después de las 9 a. m. S-1

NECESITO MUJER JOVEN PARA atender teléfono oficina comercial, señor solo; otra sepa escribir en máquina. También necesito un criado y un chauffeur, sueldo: 20 pesos. Compostela 58, Agencia. S.1

SOLICITO UNA MUCHACHA, PARA limpiar casa pequeña y atender una niñita. Sueldo: 6 pesos. Suárez 6, altos.

SE SOLICITAT UNA ESPAÑOLA, para limpiar y cocinar. Sueldo, 10 pesos, Empedrado número 48, bajos, Después de las 8 de la mañana. S-1

s2 COCINERAS Y COCINEROS

SE SOLICITA COCINERA PENINSULAR que ayude a la limpieza y duerma en la colocación. San Nicolás No. 221, altos. S.2

SE SOLICITA UNA COCINERA ESPAÑOLA, que sepa bien su oficio. Sueldo 12 pesos. Calle 19 número 248, altos, entre E. y F., Vedado. S-2

SE SOLICITA UNA COCINERA Y lavandera, para corta familia. Telf. FO-9387. S-2

SE DESEA CRIADA PARA COCINAR, limpiar y dormir en la colocación. Matrimonio solo. Sueldo mensual $15.00. Calle 27 No. 67, esquina M. segundo piso. S.2

s3 MANEJADORAS

SE SOLICITA UNA MUCHACHA, para cuidar un niño de meses. Informes: Monte 51, bajos. S.3

s6 COSTURERAS y MODISTAS

BORDADORA A MAQUINA O MANO que sepa de dibujo para trabajar en nuestro taller. Almacenes de Inclán. Aguila 97. S-6.

s11 Agentes y Vendedores

JOVENES Y SEÑORITAS
VENDEDORES
Solicitamos en toda la Isla para vender SEPAK bolsas impermeables para bañistas que se fijan en la muñeca para guardar dinero, joyas, cigarros, cosméticos, etc. etc., en la Playa o en el baño. Se detallan a 1.00 con una utilidad para el vendedor de $0.65.
Remitimos muestras al recibo de $0.40.
SOLICITE DETALLES.
SEPAK MFG.Co.
4701N. St. Louis.
Chicago.
Illinois.
U. S. A.

SOLICITAMOS AGENTES ACTIVOS para productos de fácil venta en Santa Clara, Sancti Spíritus, Sagua, Caibarién, Bayamo, Holguín, Palma Soriano y Gibara. Escribir dando referencias: «Lyn», Acosta 24, Habana.

SOLICITO SEIS SEÑORITAS, PRACTICAS en propaganda domicilio, manejar producto fácil. Sueldo semanal. Garantía: 20 centavos, Neptuno 332, bajos, esquina Infanta, 1 a 3 y noche. Calás.

SOLICITAMOS VENDEDOR A COMISIÓN, para productos de fácil venta. Exigimos referencias, Acosta 24. S-11

SOLICITAMOS DISTRIBUIDORES
Para vender papel crepé «Duplex», doble tono, especial para hacer flores, a las damas. Regalamos diez moldes distintos para flores e instrucciones de cómo hacerlas, con cada paquete de papel.
I. E. CASANOVA
Obispo 70. Habana.

REPRESENTANTES
Se solicitan señores activos y de buena presentación, con referencias, para trabajo **permanente** y exclusivo como representantes, a base de comisiones muy remunerativas. Ventas de mercancías americanas y europeas, **solamente** a los importadores e industriales. **No** bodegas, ni tiendas o particulares. Oficina: San Miguel 111, de 9 a 10 a. m.

PARA LA HABANA E INTERIOR de la isla, necesitamos vendedores activos, ganando magnífica comisión por adelantado. Artículo fácil atractivo y útil. Gorriarán y Michelena, Edificio Metropolitana 808. Habana. S.11

s-12 Operarios y Aprendices

SOLICITO UN MAESTRO EXPERTO en embutidos, para el Interior de la República, con referencias. Si no sabe, no presentarse. Véame en Zulueta número 85, Departamento 28, altos. S-12

s13 SOCIOS

SE SOLICITA UN SOCIO, CON TRES mil pesos, para una industria establecida, de gran porvenir. Informes: Telf. M-9736. De 2 a 4 p. m. S-13

s14 SOLICITUDES VARIAS

SOLICITO UNA PERSONA, PARA encargado de una casa de vecindad, con garantía en efectivo. Sueldo: 20 pesos. Si no reúne condiciones, no se presente, Prado 113, Rodríguez. S.14

SE SOLICITAN

s14 SOLICITUDES VARIAS

NECESITAMOS VARIOS HOMBRES con referencias, que sean cumplidores, que conozcan el comercio, para vender víveres, a sueldo o comisión. Preguntar por Mr. Schmitd, Pan American Mercantil Company, San José 126 y medio. De 9 a 10. S-14

SE SOLICITA PERSONA SERIA CON referencias comerciales, que disponga de quinientos a mil pesos para administrar o sociedad en un negocio. Informes y dirección al apartado 27. Habana. S.14

SE OFRECEN

s-1 CRIADAS Y CRIADOS

SE DESEA COLOCAR UNA MUCHACHA española, para cuartos o comedor. Entiende de costura, es formal y trabajadora. Tiene buenas referencias, Lamparilla 35, entrada por Compostela, segundo piso izquierda. Telf. M-5745. O-1

SE DESEA COLOCAR UNA MUCHACHA, para criada de mano o para todo, si es corta familia. Informan: Compostela 32. Telf. M-5559. O-1

SE DESEA COLOCAR UNA JOVEN española para criada de mano, es formal Teléfono I.6719. O.1

SE DESEA COLOCAR UN CRIADO español, práctico en todo lo que requiere un buen servicio, en casa particular. Lo mismo se poloca con un enfermo. Tiene referencias de familias conocidas. Telf. M-8633. O-1

SE DESEA COLOCAR UNA MUCHACHA española, para criada de mano o cocinar y limpiar a corta familia. Tiene referencias. Telf. F-5962 O-1

SE DESEA COLOCAR UNA MUCHACHA española, para criada de mano o manejadora. Tiene buenas referencias y buen carácter. Llamen: Telf. U-6605, San Francisco número 24, Habana. O-1

SE DESEA COLOCAR UNA JOVEN española, para criada de mano, sabe lavar y planchar ropa fina. Tiene referencias y no le importa ir al campo. Telf. U-5470. O-1

SE DESEA COLOCAR UNA JOVEN española, para criada de mano, entiende algo de cocina. Tiene buenas referencias y no le importa sue sea para el Interior. Telf. F-3213. O-1

SE DESEA COLOCAR UNA JOVEN española, para criada de mano. Telf. A-4071. O-1

SE DESEA COLOCAR UNA MUCHACHA española, para criada de mano o comedor. Sabe hacer de todo y tiene referencias. Telf. F-2154. O-1

SE DESEA COLOCAR UNA ESPAÑOLA, de mediana edad, para limpiar y cocina, para matrimonio solo. Informan: Animas 107, entre Manrique y Campanario. M-4540. O-1

SE DESEA COLOCAR UNA MUCHACHA española, de criada de cuartos o comedor. Sabe coser y cortar por figurín y todo el servicio fino de comedor, a la rusa. Tiene buenas referencias. Telf. F-2375. O-1

SE DESEA COLOCAR UN JOVEN español, formal y trabajador, de criado. Sabe algo de cocina de cualquier otro trabajo. Tiene referencias. Preguntar por Ricardo. A-4792. O-1

SE DESEA COLOCAR UNA JOVEN española, para cuartos y coser. Sabe servir la mesa a la rusa y tiene referencias. Telf. I-5666. O-1

SE DESEA COLOCAR UNA JOVEN para cuartos o manejar, tiene referencias y desea casa formar. Teléfono F.4580. O.1

SE DESEA COLOCAR UNA MUCHACHA española para criada de mano o cuartos, Es formal y trabajadora tiene buenas referencias. Teléfono M.2623 Neptuno No. 156, 2o piso O.1

MUCHACHA ESPAÑOLA DESEA COlocarse si es corta familia para todo, tiene buenas referencias y sabe cumplir con su obligación. M.5103. Martínez. O.1

MUCHACHA ESPAÑOLA DESEA COlocarse para cuartos, sabe coser y bordar, tiene buenas referencias de casas en que ha trabajado. Teléfono M.9165. O.1

DESEA COLOCARSE UNA JOVEN española para criada de mano o manejadora, entiende mucho de niños chiquitos, tiene muy buenas referencias. Teléfono F.4795. O.1

JOVEN ESPAÑOLA DESEA COLOcarse de criada de mano o de manejadora, es formal y saludable y tiene buenas referencias. Informes en Durege y San Leonardo. Santos Suárez, al lado de la bodega. Teléfono I.1827. O.1

UNA JOVEN DE COLOR DESEA COlocarse para criada de habitaciones o comedor, sabe cumplir con su deber y entiende de costura, tiene recomenddaciones. En la misma una cocinera. Llamen U.6622. O.1

DESEA COLOCARSE JOVEN ESpañola de criada de mano y otra para manejadora, tienen buenas referencias. F.5455. O.1

DESEA COLOCARSE JOVEN ESpañola, de criada de mano, tiene referencias. F.4334. O.1

SE DESEA COLOCAR JOVEN BLANca para criada de cuartos, mano o manejadora. Entiende labores. Telf. FO.4321. O.1

SE DESEA COLOCAR UNA JOVEN española para criada de mano o para cuartos o para los quehaceres de un matrimonio solo, sabe su obligación, tiene buenas referencias. Teléfono F.5516 O.1

SE DESEAN COLOCAR DOS ESPAÑOLAS para cuartos o manejar o para lavar ropa, tienen referencias. Informan teléfono F.6261. O.1

SE DESEA COLOCAR BUEN CRIAdo de mano, joven, español, muy trabajador, sin pretensiones. Sabe cumplir bien con su obligación y tiene muy buenas recomendaciones de donde ha trabajado. Sirve bien la mesa a la rusa y ha estado con muy buenas familias, de las más distinguidas y es muy práctico en todo su esmerado servicio. Informan: A-5252, Egido 13. O-1

SE DESEA COLOCAR UNA JOVEN española, para criada de mano, duerme fuera. Informes: Soledad 20. Telf. U-4680. O-1

DESEA COLOCARSE UNA JOVEN para criada de mano o para limpiar y ayudar a la cocina. No le importa salir a los repartos. Tiene buenas referencias. Teléfono V-4042. O-1.

ESPAÑOLA, DESEA COLOCARSE para la limpieza y sabe cocinar; siendo corta familia no le importa, para todo; prefiere el Vedado o la Habana; tiene referencias; menos de 15 pesos, no. Teléf. I-6070. O-1.

SE OFRECE UNA MUCHACHA ESpañola para cuartos y costura; tiene buenas referencias de casas muy conocidas y acostumbrada al servicio fino. Teléf. M-9400. O-1.

SE OFRECE UNA MUCHACHA PARA criada de mano. M.8272. O.1

SE OFRECEN

s-1 CRIADAS Y CRIADOS

SE OFRECE BUENA CRIADA DE mano, muy limpia; sabe trabajar, no la busquen por ocho pesos. F-4249. O-1.

SE OFRECE AUSTRIACA (27) BUEna presencia, para cuartos y coser o comedor; sirve la mesa a la rusa. Tiene buenas referencias. A-3070. O-4.

SE DESEA COLOCAR UNA JOVEN española, de criada de mano o cuartos y coser. Tiene buenas referencias y sabe cumplir con su obligación. Telf. U-2827. O-1

SE DESEA COLOCAR UNA JOVEN española, para criada de mano. Es formal y trabajadora. Telf. FO-2724. O-1

DESEA COLOCARSE UNA JOVEN española buena criada de mano, o para habitaciones o para limpiar y cocinar a corta familia; tiene referencias. No se coloca menos de $15. Teléfono A.4792. O.1

CRIADO. SE OFRECE ESPAÑOL EN casa particular, práctico en el servicio de mesa a la rusa y limpieza. tiene referencias de casas en donde ha trabajado. A.0515. O.1

SE DESEA COLOCAR UNA JOVEN española para limpiar y coser, entiende algo el corte. Informan Figuras No. 6 o al teléfono M.3086. O.1

SE OFRECE CRIADA ESPAÑOLA, sabe servir a la rusa, ha trabajado en buenas casas donde tiene referencias, no le importa ir a los repartos. Teléfono A.3343. O.1

UN JAPONES DESEA COLOCARSE en casa particular para criado de manos, sabe servir la mesa y también entiende de jardín. Teléfono: A.9814. Sima. O.1

SE OFRECE UNA MUCHACHA FIna, de habitaciones y costura. Sabe trabajar y ha estado en buenas casas. Informan: M-7789. O-1

SE DESEA COLOCAR UN JOVEN japonés, buen criado de mano. Sabe cumplir su obligación. Tiene referencias. Telf. A-6931. O-1

SE DESEA COLOCAR UN ESPAÑOL, con un enfermo o inválido, acostumbrado a tratar con enfermos. Va a cualquier parte que se presente. Tiene buenas referencias. Informan: M 8633. O1.

SE DESEA COLOCAR UNA JOVEN española, para los quehaceres de una casa. Tiene referencias y es cariñosa con los niños. No se coloca menos de 10 pesos. Telf. M-5391. O-1

SE DESEA COLOCAR UNA ESPAÑOLA, para criada de mano. Sabe cumplir con su obligación y tiene buenas referencias. Informan: Compostela 32. Telf. M-5559. O-1

SE DESEA COLOCAR ESPAÑOLA para matrimonio solo de criada de mano o cuarto. Teléfono F.4074. O.1

SE COLOCA UNA MUCHACHA PAra los quehaceres de una casa, no duerme en la colocación, no fuera de la Hafana. Informan: Telf. M-6512. O.1

SE DESEA COLOCAR SEÑORA JOven para los quehaceres corta familia. Teléfono M.9129, duerme fuera. O.1

s2 COCINERAS Y COCINEROS

COCINERA ESPAÑOLA DESEA COlocarse buena cocinera, cocina española y criolla, sabe repostería, no duerme en la casa ni saca comida. Cuba 58. O.2

DESEA COLOCARSE ESPAÑOLA DE mediana edad de cocinera, sabe toda clase de cocina, hace postres o para matrimonio solo. Inmejorables referencias. A.3090. O.2

UN JOVEN ASIATICO COCINERO criolla y americana, repostero, sabe cocinar muy bien, tiene mucha práctica, llamar por teléfono A.9427 Pepe Jou, calle Acosta número 35. O.2

DESEA COLOCARSE COCINERA, tiene buena práctica en el oficio hace repostería. si es corta familia puede ayudar a la limpieza. Desea familia de moralidad. Informan: telf. U.5788, Lucena 6. O2

SE OFRECE COCINERA ESPAÑOLA, lo mismo cocina y limpia para matrimonio solo. Tiene referencias. Telf. M-2266. O-2

SE DESEA COLOCAR SEÑORA ESpañola de mediana edad, para cocinar a corta familia, si es matrimonio solo cocina y limpia. Cocina a la española y la criolla. Sale a los Repartos; tiene referencias. Tel. U-4225. O-2.

SE DESEA COLOCAR UNA JOVEN española, para cocinar y limpiar. Tiene referencias. Telf. F-3286. O-2

SE DESEA COLOCAR UNA JOVEN española, para cocinar y limpiar o criada de mano. Tiene buenas referencias y sabe cumplir con su obligación. Telf. U-5240. O-2

SE DESEA COLOCAR UNA JOVEN española, para cocinar solamente o cocinar y limpiar, si es corta familia. Sabe trabajar y tiene referencias. Entiende algo de repostería. No duerme en la colocación. Sueldo: no menos de $15.00. Telf. A-3572. O-2

SE DESEA COLOCAR UNA ESPAÑOLA, de cocinera, es repostera. También ayuda hacer alguna limpieza y no le importa salir al campo. Tiene buenas referencias. Telf. M.3436. O-2

SE DESEA COLOCAR UNA ESPAÑOLA, de 35 años, de cocinera y repostera, cocina bien. Es limpia, trabajadora y tiene buen carácter. Hace limpieza y sabe trabajar de todo. Tiene referencias. Informan: Telf. U-7084, de 9 a 11. O-2

SE DESEA COLOCAR UNA ESPAÑOLA, para cocinar. Sabe cumplir con su obligación. Informan: Calle 4, entre 25 y 27. F-4246. O-2

SE DESEA COLOCAR UNA BUENA cocinera y repostera, española, cocina criolla y americana. Habla inglés y español. Tiene buenas referencias. O-2

SE DESEA COLOCAR UNA COCINERA y repostera, española, hace plaza, o matrimonio solo, cocina y limpia. Tiene buenas referencias. Telf. F-6265. O-2

SE OFRECE UNA COCINERA ESpañola, con referencias. Si es corta familia cocina y limpia. Entiende de cocina americana. Informan: Telf. F-6169. O-2

SE DESEA COLOCAR UNA JOVEN cocinera y repostera o criada de mano. Tiene buenas referencias. Calle 9 número 23, entre H. e I., Vedado. Preguntar por Thelma. O-2

SE DESEA COLOCAR UNA SEÑORA española, para cocinar y limpiar, siendo casa chica. Sabe cumplir con su obliigación. Lucena 25, entre San José y San Rafael. O-2

SE DESEA COLOCAR UNA COCINERA y repostera, española, sabe cocinar toda clase de comidas. Tiene buenas referencias. Sueldo: de 15 pesos en adelante. F-2375. O-2

DIARIODELAMARINADIARIODELDIARIODELAMARINADIARIOD
Convénzase
que lo barato sale caro
No pierda su tiempo en hacer PRUEBAS con sus anuncios; DIARIO DE LA MARINA, tiene miles de suscriptores de solvencia moral y económica, y creemos innecesario señalarles las ventajas que esto significa.
Tenemos múltiples pruebas de la eficiencia de nuestros anuncios y el costo es insignificante.
Anuncie su profesión, Alquile, Compre, Cambie, — *Venda, Solicite sirvientes o empleos etc. etc.*
por medio de un pequeño anuncio en nuestras páginas de ANUNCIOS CLASIFICADOS.
Horas de oficinas de 8 a. m. hasta las 10 p. m. **A-3333**
Si no le es posible traernos sus anuncios, llame por nuestros teléfonos y le enviaremos un empleado a recoger su orden.
ULTIMA HORA es la primera página de anuncios, y en dicha página publicamos todo anuncio que pague un extra de 10 cts.

SE OFRECEN

s-2 COCINEROS Y COCINERAS

SE OFRECE COCINERA Y REPOStera, de color, para casa particular o casa de huéspedes, cocina criolla y americana. Lleva tiempo en el país y tiene buenas recomendaciones de donde trabajó. F-4449. O-2

SE DESEA COLOCAR UNA JOVEN para cocinar y limpiar a matrimonio solo, tiene ref erencias y es formal. Teléfono F.4580. O.2

SE DESEA COLOCAR SEÑORA ESpañola de mediana edad para cocinar o para matrimonio solo, sabe trabajar no le importa dormir en la colocación. Informan Jesús Peregrino 57, letra A, Teléfono U.6839. O.2

SE OFRECE UNA JOVEN ESPAÑOla para cocinar y limpiar siendo corta familia o cocinar solo, prefiere dormir fuera. Maloja No. 53 entre Rayo y San Nicolás. O.2

SE DESEA COLOCAR UNA BUENA cocinera, blanca, de mediana edad. Tiene referencias y no duerme en la colocación. Informan: Telf. A-4576. O-2

SE DESEA COLOCAR UNA SEÑORA de color, del campo, de cocinera o de lavandera. Tiene buenas referencias y sabe cumplir con su obligación. Telf. F-2156. O-2

SE DESEA COLOCAR UN COCINEro y repostero español, cocina pastelería y repostería fina. Tiene buenas referencias. Informan: Telf. F-6232. O-2

JOVEN ESPAÑOLA DESEA COLOcarse para cocinar; no le importa ayudar otros quehaceres. Sabe cocinar bien y cumplir con su obligación. Tiene buenas referencias de las casas que ha trabajado. Informan en el Teléf. F-6288. C-2.

OFRECESE COCINERA MADRILEÑA mediana edad, práctica en su oficio; limpia, muy buenas referencias; no trabaja menos de 15 pesos. Calle F núm. 16 entre once y trece. O-2.

SE DESEA COLOCAR UNA SEÑOra española de mediana edad, cocina española y criolla, entiende algo de repostería, desea casa de moralidad. No le importa dormir en la colocación, teléfono FO.2615. O.2

SEÑORA ESPAÑOLA DESEA COLOcarse de cocinera, sabe a la criolla y española, tiene referencias de donde ha trabajado. Teléfono A.3304. O.2

SE DESEA COLOCAR UNA ESPAñola mediana edad para cocinar, sabe su obligación, también una del país mediana edad para limpiar o lavar por horas. Teléfono F.6257. O.2

DESEA COLOCARSE UN JOVEN pardo, tiene buenas referencias, para cocinar o criado de mano, Teléfono F.6150. O.2

ESPAÑOLA JOVEN DESEA COLOcarse para cocinar o limpiar, tiene referencias. Informan después de las nueve U.6896. O.2

SE OFRECE UNA COCINERA INglesa para criada o lavandera, sabe cumplir ceon su obligación. Llamar Ana, teléfono FO.2555. O.2

SE DESEA COLOCAR ESPAÑOLA, de cocinera, española y criolla, ayuda un poco a la limpieza si es corta familia. Duerme en la colocación. Informan Salud 153. O.2

DESEA COLOCARSE UNA ESPAÑOla de cocinera, es buena cocinera, sabe hacer dulces, tiene buenas referencias, no duerme en la colocación, vive F. No. 18, F.6136. O.2

DESEA COLOCARSE COCINERA REpostera, cocina a la criolla y española, cumple con su deber. No hace servicio criada. Va al campa. M.5268 O.2

DESEA COLOCARSE UNA BUENA cocinera, cocina muy bien, entiende de Repostería, en la misma una buena criada de mano, Informan teléfono F.1943. O.2

SE OFRECE UN COCINERO REpostero chino, sabe cocinar muy práctico española, criolla, cumple con su obligación, tiene referencias casa particular. Informan calle Reina 73, teléfono A.5873 cocinero Francisco Preguntar después hablar con Julio. O.2

COCINERO Y REPOSTERO, ESPAñol, 32 años de edad, sin pretensiones, desea colocarse en casa particular. Sabe hacer toda clase comidas, dulces y helados. Sabe hacer plaza. Ha estado cuatro años en casa del doctor Claudio Mendoza. 26 meses en casa del señor Andrés Pereira. Entiende toda clase de cocinas. Prefiere numerosa familia. Informan Amistad número 120. Telf. A.A.0515. O.2

BUEN MAESTRO COCINERO Y REpostero, joven, chino. Cocina a la criolla, española y americana. Muy buena sazón. Tiene referencias y desea colocarse en casa particular. Informan: Telf. U-7902. Pregunten por Juan. O-2

SE DESEA COLOCAR UN COCINEro fino, repostero, asiático, en casa particular, cocina perfectamente a la criolla, española y francesa. Muy limpio y formal. Sabe cumplir con su obligación y tiene buenas referencias. A.4324. O.2

SE OFRECEN

s-2 COCINEROS Y COCINERAS

COCINERA ESPAÑOLA DESEA COlocarse; cocina española, criolla y americana, entiende de repostería. No duerme colocación. Sabe cumplir con su obligación. Telf. F-2567. O-1

SE OFRECE BUENA COCINERA REpostera española, cocina muy bien de todo, sabe variar las comidas, con muy buenas referencias. Telf. A.3343. O.2

SE DESEA COLOCAR UNA SEÑORA española de cocinera, tiene muy buenos informes. Informan A y 12, Lawton. O.2

s-3 MANEJADORAS

SE DESEA COLOCAR UNA JOVENcita para manejar o limpiar. Desea casa de moralidad. teléfono F.4589. O.3

DESEAN COLOCARSE DOS MUchachas inglesas, una para manejadora o criada de cuartos, otra para cocinar. Teléfono F.6090. Vedado. O3

SE OFRECE BUENA MANEJADOra española, acostumbrada a cuidar niños, siempre, es cariñosa, tiene buen carácter, excelentes referencias Teléfono A.3343. O.3

SE DESEA COLOCAR UNA MUCHAcha, que habla inglés, de manejadora o criada de mano. Tiene buenas referencias. Llamen: Ida. Telf. F.1118 O-3

s6 COSTURERAS y MODISTAS

SE DESEA COLOCAR UNA MUCHAcha española para cuartos y coser, es seria y trabajadora. Teléfono A.9327. O.6

s-7 Lavanderas y Lavanderos

SE OFRECE LAVANDERO CHINO, en casa particular, otro de cocinero, buenas referencias. Informan: Habana 55, puesto de frutas. Alfonso Queeng. O.7

UNA BUENA LAVANDERA, MESTIza, desea encontrar ropa, para lavar en su casa o fuera. No duerme fuera y no tiene inconveniente salir de temporada. F-3145. O-7

SE DESEA COLOCAR UN LAVANdero chino en casa particular, trabaja muy bien de toda clase de ropa. Vestidos de señoras. Cumple bien su obligación, tiene referencias. Informes teléfono F.6059. Calzada No. 124 A. Julio Eng. O.7

s8 CHOFFERES

COLORED CHAUFFEURS. ENGLISH Spanish desire position with private families addres. Phone: F-6200, Charles. O.8

CHOFER PARTICULAR, CON DIEZ años de práctica y buenas referencias, desea colocarse. Igual se coloca particular, que en casa de comercio o cualquier industria. Telf. M-6256 O-8

DESEA COLOCARSE UN BUEN chauffeur, experto toda clase máquinas y mecánica, sin pretensiones y con esmeradas referencias de buenas casas. Teléfono A.4792. O.8

s10 OFICINISTAS

DESEA COLOCARSE UNA JOVEN para oficina, buena mecanógrafa y taquígrafa o para ayudante auxiliar, telefonista, consultorio, dependienta, etc. sin pretensiones. telf. A.4792. O.10

JOVEN NORTEAMERICANO, BAchiller serio y competente, desea empleo en oficina. Domina perfectamente el castellano. Telf. F-2064. O.10

014.—OFERTAS VARIAS

CAMPEPISINO AMERICANO (44), casado, graduado del colegio de agricultura de Mississippi, experto en leche, mantequilla y trabajo en general de campo, frutas, etc. etc., quiere colocarse. 1 y medio año con Mr. Patterson, «Wands», A.3070. O.14

PARA MENSAJERO DE CASA COmercial se ofrece un joven de buenas referencias. Informas en Serraro 17, Santos Suárez. Orlando Barrena.

SE DESEA COLOCAR UN MATRIMOmonio español sin hijos; él para chofer, y ella para criada, con buenas referencias. F-2121. O-14.

COMPRAS

1 CASAS

COMPRO CASAS Y SOLARES EN LA Habana y Fincas Rústicas en Carretera. Facilito dinero en hipoteca. Neptuno 208 U.1802 entre Oquendo y Soledad. Manuel Llenin. C.1

COMPRO CASA EN LA HABANA, no más de $1.500, trato directo. Sr. Serret. Teléfono U.6962. C-1

DESEO COMPRAR VARIAS CASAS
Habana, Vedado y repartos. Prefiero que estén hipotecadas, pago un buen precio; tratos directos; señor Luis P. Villoría. Chacón 23, de 9 a 12 y de 2 a 4. M.8182. C-1

COMPRAS

6 Automóviles y Accesorios

COMPRO AUTOMOVILES USADOS
En buen estado, para la venta, o propios para desarmar. **Accesorios y repuestos nuevos, de importación y también de uso. Todos a precios baratísimos.**
J. S. García, Galiano 45, entre Virtudes y Concordia. M.2676, Habana. C.6

COMPRO FORD CERRADO DOS O 4 puertas 1931. Pago contado. Llevarlo para verlo 8 esquina 3a. Reparto Miramar. Sr. Olózaga C.6

9 MUEBLES Y PRENDAS

A7795: Compramos Mnebles
MODERNOS Y DE TODAS CLASES
Pagamos más que nadie. Vamos en seguida a domicilio, Monte número 85 entre Aguila y Amistad. También alquilamos y vendemos a los precios más bajos. **Recuerde: A-7795.** C-9

COMPRAMOS
MUEBLES, MAQUINAS ESCRIBIR Y coser, usadas. Recibimos muebles en fondo de su compra, pagándolos a buen precio. **Díaz y Chao,** Neptuno número 197 y 200, entre Belascoaín y Lucena. U-5154. C-9

M: 2272: COMPRAMOS MUEBLES todas clases: escaparates antiguos objetos Arte, pianos, radios, neveras, máquinas de coser, escribir, burós archivos, lámparas, vidrios, espejos. Compramos casas completas. Reina 22, «El Ris». C-9

M-3268: COMPRO MUEBLES FInos y corrientes: máquinas escribir, coser, archivos, pianolas, baúles, objetos de Arte, bronces, porcelanas, plata, juegos de café, vajillas, cuartos. Compro todo. M-3868 C-9

COMPRAMOS
Oro, Plata y Platino. Facilitamos dinero sobre joyas.
BAHAMONDE Y COMPAÑIA
Extenso surtido en joyería, por la mitad de su valor, Amistad 94, casi esquina a San José. Telf. A-3650. C-9

Pupitres: Compro, Empeño
Y VENDO MAQUINAS ESCRIBIR, libreros, archivos, máquinas coser, sumar, calcular, Kardex, equipos y joyas en general. Llame y vea: Monserrate 39 y Parque Zayas. **Teléfono A.8054** C.9

COMPRO MUEBLES
Cuarto, comedor, sala, recibidor, lámparas radios, neveras, máquinas de coser, escribir, sumar cajas archivos. Oficina en general. Vendemos, cambiamos, **LA CASA GRIS,** Angeles 5, casi esquina a Reina. M-2914. C-9

U-4800: COMPRAMOS MUEBLES
MODERNOS Y ANTIGUOS
Jarrones porcelanas, vajillas, plata y oro, objetos bronce, marfil, abanicos nacar, tapices, alfombras, radios pianos, máquinas coser y escribir, archivos. Casas completas. «El Ras». U-4800. C-9

MUEBLES A PLAZOS
Compramos, cambiamos y vendemos muebles de todas clases, a precios bartísimos.
Compramos Máquinas "Singer"
Pagamos más que nadie. **Neptuno 235, esquina a Soledad. U 1360.** V-9

I-3304: COMPRO MUEBLES
Ropa en buen estado, máquina de coser, escribir, burós, objeto de arte, automóviles en cualquier estado. prendas.
PIANOS, PIANOLAS Y RADIOS
Pago más que nadie I.3304 C.9

A-9540: Compro Muebles
Máquinas de coser, escribir y sumar, de todas marcas; juegos de cuarto, sala, comedor y toda clase de piezas sueltas. Pago mejor que nadie. «El Modelo», Monte 402. Telf. A-9540. C-9

U-4800 COMPRAMOS MUEBLES
MODERNOS Y ANTIGUOS
Jarrones porcelanas, vajillas, plata y oro, objetos bronce, marfil, abanicos nacar, tapices, alfombras, radios, pianos, máquinas coser y escribir, archivos. Casas completas. «El Ras». U-4800. C-9

COMPRAMOS
MUEBLES, MAQUINAS DE ESCRIBIR y coser, usadas. Díaz y Chao, Neptuno 197 y 200, entre Belascoaín y Lucena. U.5154. V.9

U-2530: COMPRO
LIQUIDO CASAS COMPLETAS. TOda clase objetos plata, porcelanas, adornos todas clases, jarrones, columnas, lámparas, pianos, libros, máquinas coser y escribir. Compro todo. Pago más que nadie. Negocio rápido. C.9

ORO Y PLATA
Compramos prendas, monedas de oro, cubanas, americanas y otras Naciones. Juegos u objetos de plata, de cualquier clase, sanos o rotos.
CARBALLAL Y HERMANO
San Rafael 138, entre Gervasio y Belascoaín. U-5744. **Pagamos más que nadie y vamos a domicilio.** C-9

M 9136. COMPRO MUEBLES
JUEGOS CUARTO, COMEDOR, SALA, recibidor, lámparas, máquinas coser, escribir, vidrieras, baúles, maletas, objetos arte. muebles oficina, burós, archivos, saletitas, oficinas completas; pianos; radios. Avise al M-9136.

10 Instrumentos de Música

COMPRO PIANOS, DE TODAS MARcas. Llame: Telf. M-3040. C-11

12 RADIOS

COMPRO RADIO USADO, QUE ESté en buen estado. También juego comedor Renacimiento Español. Monte 406, esquina Tejas. M-3709. C-12

15 OBJETOS VARIOS

EXTRUCTURA DE ACERO PARA una nave se compra, vea a Sánchez. Cristina 58, entre San Joaquín y Corta. de 8 a.m. a 6 p.m. C.15

VIDRIERAS, CONTADORAS
COMPRAMOS Y VENDEMOS: Mesas, Vitrolites, Molinos Café, Sillas, Pasteleras, Pesas, Banquetas. Enseres Comercio en general. Servimos pedidos al Interior. **Cano,** Habana 116 y medio, entre Teniente Rey y Amargura. V-14

ARRENDAMIENTOS

3 FINCAS RUSTICAS

SE ARRIENDAN 3 FINQUITAS EN Wajay y Capellanías, precio $60, $72 y $84 anual. Informa: Suárez, Ave. del Río, Country Club. AA.3

ARRIENDO TERRENO, PROPIO PAra cultivos menores o jardín. Punto muy céntrico, en Palatino, linda con Rosalía Abreu y la Zanja Real. Tiene más de media caballería de tierra. Para más informes, su dueña: Escobar 10. Telf. U-2885. AA-3

ARRIENDO 195 CABALLERIAS, empastadas guinea, cercadas, preparadas expertamente para la crianza. Próxima Ciego Avila y embarcadero Cedería ganado surtido. Benítez. Carlos III 12, Edificio «Providencia». AA.3

VENTAS

v-1 CASAS

VENDO SIN ESTRENAR LA SIErra, Quinta entre Dos y Cuatro, jardín, portal, sala, tres habitaciones, nes, otra criado, baño intercalado, comedor, traspatio. Dueño Vázquez, I.6506. A.1

VENDO SAN MARINANO 61 Y 63, entre Estrampes y Juan Delgado, de tres y cuatro habitaciones, además la de criados, garage y traspatio. I.6506. A.1

¡GANGAS! CASA TECHOS MONOLIticos: $250.00 y $250.00, a $10.00 mensuales; casa y terreno (400 metros, Mantilla): $225.00; otra, mampostería, azotea, (Vives): $800.00 contado; otra, próxima Ayestarán: 900 pesos, Prado 19, altos. V-1

EN $1,000, PLATA O PAPEL, MONEda cubano, vendo casita Jesús del Monte, cerca Calzada. Facilidades de pago. Dueño: Sol 116, Librería, cerca de Egido.

3 FINCAS RUSTICAS

GANGA. 4 CABALLERIAS $4.800. Frente Carretera Central, junto Artemisa. Superior cultivo, turbina, riego aniego que es una riqueza. Benítez, Carlos III 12, Edificio «Providencia». V.3

VENDO EN LA PARTE MAS SElecta de Ampliación Almendares, magnífica residencia moderna, dos plantas, 5 dormitorios, 3 baños en la tercera de su costo con facilidades. F.2064. V.1

VENDO CASA MODERNA BUENA Vista 8, entre 4 y 5, ganga poco dinero de contado, jardín, portal, sala, comedor, cocina, 2 cuartos baño intercalado, patio grande, árboles frutales. Informa Pico, Ferretería, Plaza Polvorín. V.1

VENDO, GANGA, UNA CASA HERmosísima: $35,000; otra, dos plantas, moderna: $18.00. Otra: $7,000. Otra, en Marianao: $5,000. Informan: F-2047. V-1

QUIROGA, 2 CUARTOS, MODERNA: $1,200; Justicia, esquina, 4 cuartos: $2,500; San Lázaro, Víbora, 4 cuartos: $2,600 Calle 4, Vedado, regia: $14,500 y varias más. López y Cabrera, Obrapía 36, altos. A-3318. V-1

ALTURAS DE ALMENDARES: SE vende en calle Alturas, entre Avenida de La Paz y Central, elegante residencia, a la brisa, acabada de fabricar, con tres grandes habitaciones altas y demás comodidades. Más informes: Telf. F-3308. V-1

DOS MODERNAS CASAS: PORTAL, dos habitaciones, decoradas, tranvías: $1,100, cada una. Otra, baño intercalado: $1,350, San Rafael 101, altos por el zaguán. Sr. Escobar. Telf. U-6569. V-1

PALACETE TIPO COLONIAL, CItaron, pequeña fortaleza sin estrenar, portal, sala, hall, dos amplios dormitorio, lujoso baño, resco comedor. $2.900, facilidades. Avenida 5a. esquina Ocho. Ampliación Almendares. V.1

PERMUTO TAMBIEN POR RUSTIca, casa calle Milagros, Reparto Mendoza, próximo paradero Santos Suárez. Trato directo. Telf. F.4507. V.1

EMILIO RODRIGUEZ
AGUIAR 98, BAJOS, M.6886
VENDE CHALETS, CASAS Y SOlares. Para liquidar sociedad en Habana, Vedado y Almendares. Habana: sala, comedor, dos cuartos, $1.000. Media cuadra Belascoaín. Sala, saleta corrida, 3 cuartos, azotea y monolítico, $2.500 y $3.500. De dos plantas moderna, $3.700. Barrio Colón, $7,000. Escobar media cuadra de Reina, $6.500, otra $15.000.

VEDADO. CALLE 19. SALA, SALEta corrida, 3 cuartos, patio, traspatio, $3500. A media cuadra de 23 con garage, traspatio, nueva $5.500, facilidades pago. Calle 23, 4 cuartos, dos grandes baños, garage, $12.000.

ALMENDARES: INMEDIATA AL crucero playa, moderna, $1.700. La Sierra, dos plantas, 5 cuartos, garage, $5,000. Calle 14, curva Montalvo, con garage, facilidades pago, $5.500, Calle 15, Nicanor del Campo, dos plantas, moderna, garage, $3.500.

REGIO CHALET DOS PLANTAS, costó $40,000, en $6,000. con facilidades. Solares calle 23, Vedado, a 5 pesos. Calle 10, a 3 pesos. Calle A casi esquina a 17, sombra, a 13 pesos. Calzada Columbia, Alturas Almendares, a $4.50, otro en $1.200. La Sierra, calle 6, sombra, a $3.50 Almendares, lo mejor, a $2.00, Ampliación a $1.20. M. 6886.

REPARTO NICANOR DEL CAMPO. Vendo casa moderna, una planta, linda con calle 6, Reparto La Sierra, $2.200-00. admito como parte pago automóvil. Propietario Rodríguez, Aguiar 98. M.6886. V-1

EN $13,000, CASA DE DOS PLANtas, hermosísima, 8 metros por 35, en lo mejor de La Habana, al fondo de la Fraternidad. No pierda tiempo, si no le interesa. Informes: F-4586. V-1

CASA EN LUYANO DE PORTAL, sala, saleta, 2 cuartos, cocina y servicios. Construcción: mosaico, madera, tejas francesas y patio cemento. Precio alrededor de $500, Sr. Galguera, Angeles 25. V.1

$1.200, PROXIMO COLEGIO BElén y media cuadra Orfila, moderna: portal, sala, comedor, 2 cuartos, traspatio; Calzada Víbora, $1.300: jardín, portal, 4 cuartos, comedor, próximo Quinta Canaria. Martínez y Prieto O-Reilly 23. A-6951.

SANTOS SUAREZ $5.000. CASA MOderna, portal, sala, hall, 3 cuartos, baño, comedor, cocina, carbonera, garage, casa criados y jardín. No corredores. M.7450. V.1

EN $10.500 SE VENDE
Una casa moderna con techos monolíticos y decorados compuesta de sala, recibidor tres habitaciones, comedor al fondo, baño completo, cocina, pantry, cuarto y servicio de cdiados y una hermosa habitación alta con recibidor y baño completo, situada en Pamplona No. 20, a media cuadra de la Calzada de Jesús del Monte. Informan en la misma de 8 a 10 a.m. y de 3 a 5 p.m. V.1

SUSCRIBASE Y ANUNCIESE EN EL «DIARIO DE LA MARINA»

VENTAS

1 CASAS

VENDO EN LA HABANA ESQUINA y bodega o la bodega solamente dejando la mayor parte a bajo interés. También admito socio para bodega. Jesús María 45. Suárez.

AGUACATE, CERCA OBISPO: VENdo casa, acera sombra, 3 plantas monolíticos. Ocupados bajos, por establecimiento. Verdadera ocasión comprar en ganga, por arreglos de familia. Guillermo Delmonte, Habana 84. A-2474. V-1

VEDADO: VENDO, CALLE 25, SOMbra, 2 plantas independientes, monolíticos, garage; Paseo, chalet dos plantas, garage; Calle 27, esquina, pisos marmol, monolítico, garage, $25,000. Guillermo Delmonte, Habana 84. A-2474. V-1

MARIANAO. VENDO BARATISIMA preciosa casa de campo, altos y bajos; lugar saludable, fresco; tranquilo. Garage, jardín, todo cercado. Puieden verse a todas horas. Tomen carrito Zanja y Galiano hasta Reparto Nogueira, calle Almendares. Pregunten Bodega La Rosita. Informan: FO.1653

SANTOS SUAREZ. VENDE CASA Figueroa 14, compuesta 4 cuartos, sala, recibidor, comedor, cocina, baños, pasillos laterales. Muy amplios. Fernández, D-Strampes M.4356.

SANTOS SUAREZ, FRENTE AL tranvía, moderna, techos monolíticos, portal, sala, recibidor, dos cuartos de 4 y medio por 4, baño completo de primera, cocina amplia, pavimentado. Precio de situación. Pérez, Serrano 9 y medio, esquina San Leonardo, a las 5 p. m. V-1

2 SOLARES

VEDADO: QUEDAN POCOS SOLAres. Aprovechen ahora: Vendo dos solares centro, uno Calle G. y otro Calle 8: $9,000, libres gravamen. Ganga única, pero de verdad. Guillermo Delmonte, Habana 84. A-2474. V.2

VERDADERAS GANGAS, VENDO solar Avenida Primera, entre 12 y 11, 13 por 46, $700. Almendares, ampliación). Véame, tengo lo que necesita. Marrero. Aguiar 25. M.77.. y U.3188.

SOLAR REGALADO; 1.112 VARAS Calle 14, Crucero Playa, pasando derecha. Vendo mitad; esquina 18 por 25 varas: 630 a 2 pesos. Reparto Santa Amalia, cerquiita Calzada, Neptuno 208. U.1802. Llenin.

POR LIQUIDAR VENDEMOS SOLAres. Ganga. A una cuadra Calzada Reparto Santa Amalia: $1,390; frente Paradero Pogolotti: $1,000; a una cuadra Calzada Pogolitti: $600. «Compañía de Préstamos», Amargura 56. A-6538.

v-3 FINCAS RUSTICAS

RUSTICA. WAJAY, VERDADERA oportunidad: Vendo 2 caballerías mucho frente a Carretera, muchos y variados frutales, palmas, buena tierra, pozo: $8,000. Guillermo Delmonte, Habana 84. A-2474. V-3

VENDO: $6,500, MAGNIFICA FINCA una caballería, senbrada, 4 casas, 2 buenos pozos, entrada Ceiba del agua. Informes: F-2047. Alquilo bellísima finca. V.3

v-4 ESTABLECIMIENTOS

VIDRIERA TABACOS Y QUINCAlla, situada Calzada de mucho tránsito, 3 años contrato, 15 pesos alquiler. Se vende en 600 pesos. Una Barrita Licores, en 300 pesos. Villegas y Teniente Rey, Vidriera, Café. V.4

ALERTA COMPRADORES, NO PAguen sobreprecios; vidriera $475.00, lechería, $450.00; vende $25 diarios, bodega, $400; una casa, $550 y tomo $2.000 al 2 por ciento, poderosa garantía Arrojo, Belascoaín 50.

BAR Y LUNCH, MUCHA VENTA DE refrescos, próximo al Parque, esquina comercial, ofrezco este negocio como verdadera oportunidad, a persona del ramo. Siendo de solvencia moral, hasta le doy sociedad. No soy del giro, ni lo trabajo. Más detalles, Cuenya, Monte y Somerueios. V-4

BODEGA CANTINA, EN $1,200
Sola en esquina, a una cuadra de Monserrate, buen contrato, 20 pesos alquiler, con vivienda. No tiene deudas. Informes: San José y Belascoaín café, Alvarez. V-

ALERTA, COMPRADORES: NO PAguen sobreprecios: Vidriera: $475.00 Lechería: $150.00, vende $25.00 diarios; Bodega: $400.00; una casa: $550.00 y tomo $12,000, al 2 por ciento. Poderosa garantía. Arrojo, Belascoaín 50. V-4

BODEGAS, FONDAS, LECHERIAS, CAFES, BARRAS, $100, $200, $300 $400, $600, $800 Y $1,000
Solas en esquina, sin deudas y con facilidades de pago. No pierda tiempo buscando; tengo los más sanos y mejores negocios. Informes gratis. Suárez, Belascoaín y Figuras Cace. V-4

SE VENDE GARAGE CUATRO CAminos, Belascoaín y Díaz Blanco. 50 máquinas en storage, buena venta de gasolina y accesorios. Informan: Monte 185, altos. V-4

v-5 Bóvedas y Panteones

EN EL CEMENTERIO DE COLON se vende una parcela de terreno de doce metros en la calle Central detrás de la Capilla. Su dueño Calzada 85 entre A y Paseo. Vedado. V-5

BOVEDAS Y OSARIOS A $120.00 Traslados de Restos. Rogelio Suárez e hijo. 8 No. 50 entre 23 y 25, Vedado, F.2382.

6 Automóviles y Accesorios

SE VENDE CUÑA FORD CERRADA 5 gomas nuevas y acabadi de pintar, se da muy barata. Véala en Amistad 61. Sra. Lezama. V-6

VENDO CHRYSLER, $150.00, MOdelo 66, abierto, completo, perfecto. Informan: Patrocinio 2, Víbora, Garage. I-2424. V-6

VENDO AUTOMOVIL CERRADO LA Salle siete pasajeros cuatro gomas nuevas en uso actualmente perfecto estado, verlo e informes Garage Compostela entre Obispo y Obrapía. V-6

SE VENDE UN DE SOTO CERRAdo 4 puertas, 5 gomas nuevas, completo $280. San Miguel 13 de 5 a 11 p.m. V-6

MOTOCICLETAS. VENDO MUY BArata Indian Scout. Telf. FO.1278. Verla e n Ave. de la Paz 9, Alturas Almendares. V-6

PACKARD DEL 28, LIMOUSIN, RUEdas laterales: $550.00; Ford 29 y 31, abiertos y cerrados; Buick del 28, abierto, ligero; Chevrolet del 28, abierto, Villegas y Teniente Rey, Vidriera Café. V-6

REMATO LINCOLN, SIETE PASAjeros, seis ruedas alambre; bomba de gasolina de 10 galones; motores eléctricos y bombas de agua. Egido 18, bajos, entre Misión y Gloria. V-6

VENDO UN PACKARD SIETE PAsajeros, último seis cilindros, con 25 y G. Garage Teléfono F.3336. V-6

M.E.C.D. 2016

VENTAS

6 Automóviles y Accesorios

URGE VENTA: CAMION BROCKWAY de 1 1|2 toneladas, tipo comercial, perfectas condiciones mecánicas, facilidades de pago. Latour, Zanja y Lucena. U-5942. V-6.

GANGA: VENDO OMNIBUS PULLMAN Chevrolet del 31, perfectas condiciones mecánicas, facilidades de pago. Latour, Zanja y Lucena. U-5942. V-6.

VENDO DODGE BROTHERS, CERRADO, del 31. Cuatro puertas, tipo Sport; y Chevrolet 29, abierto. Se dan baratos. Ayestarán 51 entre La Rosa y Tulipán. V-6.

GANGA: SE VENDE UN CAMIONCITO Overland Whippet, útil para todo, 40 kilómetros por galón, Príncipe y Hospital, Garage. V-6

SE VENDE BARATO, CAMION DE 1 y media tonelada, de poco uso, Ford, Acosta 39. Telf. A-4969. Preguntar por Juan. V-6

GANGAS: CAMION FORD, CARROCERIA de reparto; camión Dodge, carrocería de reparto; chassis Dodge, 2 y media toneladas. Gran oportunidad. Agencia Internacional, Vives y Alambique. V-6

VENDO AUTOMOVIL CRAISLER, modelo 75 del 1931, como nuevo, cerrado, cinco pasajeros. Informan: Real 62, Marianao. Teléfono FO.7594. V.6

SE VENDE UN CHEVROLET Y 2 Pontiac. Aramburo 29, entre San Miguel y Neptuno. V.6

SE VENDE UN CAMION FORD DEL 29, completamente nuevo, de ¾ tonelada, con 5 gomas nuevas. San José 174, Garage Cano. Teléfono V.1411. V.6

CAMION BROADWAY, DE UNA Y media tonelada, carrocería de jaula, en muy buenas condiciones. Se vende en Lamparilla 26. V-6

CAMION FORD, 3 TONELADAS, chassis largo, siete gomas. Buen negocio. Telf. U-5157.

OMNIBUS «REO», 6 CILINDROS, Carrocería de Colegio, muy barato. Está recién ajustado y rectificado. Válvulas y pistones nuevos, gomas buenas. Chapa hasta junio y recién pintado, totalmente. Para verlo e informes: Diez de Octubre 390, esquina a Cocos. De 7 a 7. V-6

VERDADERA GANGA: VENDO UN Ford de 4 puertas, del 30, buena pintura, motor perfecto. Doy facilidades. Agencia Ford, Carreo, Marina y 25. Pregunten por Elpidio.

CUATRO PUERTAS, FORD, CON seis ruedas y portabaúl. Acabado de pintar, color verde. Lo doy barato y con facilidades. Vean a Palatín, en el Edificio Carreño, Agencia Ford.

FORD V-8, CUATRO PUERTAS, CON radio y gomas nuevas. Lo regalo en $575.00. Vean a Domínguez, Agencia Ford, Marina y 25, Edificio Carreño.

FORD VICTORIA V-8, CASI NUEVO. Lo doy a precio de situación. Facilidades de pago, Edificio Carreño, Agencia Ford, Marina y 25, (precisamente en la misma esquina). Vean a José M. Alvarez.

FLAMANTE, CUATRO PUERTAS, Ford V-8, con vestidura de cuero Parece nuevo. Barato y con facilidades, Agencia Ford del Edificio Carreño, Marina y 25. Véalo hoy mismo.

CUÑA WHIPPED, LA DOY BARATISIMA. Véala en seguida, Edificio Carreño, Agencia Ford. Pregunten por Elpidio. V-6

FORD 1934 DE LUZE, 4 PUERTAS, en perfecto estado. Para verlo Neptuno No. 206 A, esquina a Oquendo. V.6

VENDO CHEVROLET, DE CUATRO vas, en inmejorables condicioes. 23 puertas, 6 ventanas y 5 gomas nuenúmero 455, entre 12 y 14. V-6

VENDO ESSEX CERRADO DE 4 puertas, con gomas nuevas, del 29, chapa particular. Informes en Carmen 4 en la Víbora, teléfono X. 2830, Ramona. V.6

VENDO AUTOMOVIL «LA SALLE», siete pasajeros, cerrado, perfecto estado actualmente en uso cuatro gomas nuevas, muy barato, verlo en Garage Compostela, entre Obispo y Obrapía, informes allí. V-6

SE VENDE UN CAMION FORD DEL año 32 de 1 tonelada, carrocería cerrada, de muy poco uso. Calle 25 número 3. V.6

CAMION PIERCE ARROW, EN BUENAS condiciones, de cinco toneladas, con cama nueva, gomas en buenas codiciones. Poco uso, listo para trabajar: $300.00. Sr. Pérez, Serrano 8 y medio, esquina San Leonardo. V-6

7 MAQUINARIAS

SE VENDE MOTOR DE GASOLINA marca Stover de 6 H.P. magníficas condiciones. Precio $60.00. San Martín 5. Teléfono U.3056. V.7

DELCO 32 V 750 WATTS, OTRA Universal 110 3 kilos motor gasolina 4 .HP. .alternadores, dinamos, bombas, motores de todo tamaño. «La Casa de los Motores» Egido 39. V.7

Sierra Rodríguez y Co.
Fábrica Nacional de Carbones. Amargura 52, esq. Habana. Telf. A-4347.

Carbones para moteres y dinamos. Carbones **Columbia** para cine. Bombas y equipos te presión **Duro**. Reparaciones e igualas de bombas. Especialistas en equipos de bombeo. ¿Por qué seguir con una bomba vieja, deficiente, gastando excesiva corriente? Cámbiela por una **Duro**. Crédito liberal por su equipo viejo.

Para su auto y muebles: Esmalte **Steelcote**, a base de Caucho. **El esmalte perfecto.** V-7

VENTAS

7 MAQUINARIAS

MOTORES PETROLEO DISEL MArinos M. W. M. 120 H.P. M.A.M. industrial 120 H.P. 190R.P. Dutz 75 H.P. Fenix 20 H.P. Mogul 20 H.P. Molinos para sal y maiz. Pailas doble fondo. Tachos, bombas de vacío turbinas plantas de hielo, planta de chocolate. Paradero del Cerro Manila No. 12. V.7

MAQUINARIAS RECONSTRUIDAS

Tornos de 27,20,12 y 10 pulgadas de plato, Cepillo de 18x18x18. Otro: 24x 24 y 8 pulgadas. Taladro radial 50 pulgadas de brazo. Pedestal piedra esmeril doble. Dos motores de petróleo, de 80 HP. Todo en perfectas condiciones y precio de oportunidad. **Rogelio Ondarse,** O.Reilly 32, M.7124 Habana. V-7

SE VENDE UNA MAQUINA DE HAcer café con capacidad para quince litros, marca Lapavoni. Informa Ramiro Fernández. Teléfono FO.1717. 12 y Consulado, Almendares V.7

SE LIQUIDAN PRECIOS BAJOS, máquinas de festón, cortar, incrustar pecheras dobladillo ojo ojal botones doble pespunte cadeneta Cornelly y bordar sábanas, quincallas y varios artículos. Neptuno 29, bajos. V.7

REMATO PLANTA DELCO, TRES kilowats, motor petróleo. Lo más económico que hay. Como nueva. Para verla funcionando, a todas horas: Egido 18 bajos, entre Gloria y Misión. V-7

8 DE ANIMALES

SE VENDEN NOVILLAS PROXIMAS, recentinas caballos de monta, y toda clase de animales. También se admiten a piso. Establo Modelo, Pocito y Buenaventura. Teléfono I.3425. V.8

TENEMOS MAGNIFICAS NOVILLAS recentinas; primer y segundo parto dando gran cantidad de leche; un toro holandés, 40 añojas de raza. Informan: Ayestarán No. 1. Teléfono U 1129. V8.

A V E S

AVES

Pollitos de calidad. Embarque inmediato. Pida lista de precios. SYLVAIN PIULTRY FARMS. Tampa, Florida, o Wilfred S. McKeon. Hotel Bristol, Habana. V-8-A.

9 MUEBLES Y PRENDAS

VENDO: EN EL DIA DE HOY ANtes de las tres, por entregar la casa, un piano media cola, como nuevo, un juego recibidor mimbre para familia de gusto con lámpara y bastonera, por lo que ofrezcan. Informan: Salud 111. V.9

VENDO JUEGO CUARTO MODERNO 30 pesos, otro 3 cuerpos finísimo, otro caoba con butacón sala modernista $35, comedor 9 piezas. Jesús del Monte 27, altos, una cuadra esquina Tejas. V.9

REGALO MUEBLES

LE BRINDAMOS LOS MEJORES muebles, desde los más modestos a los más lujosos, por módico precio. Grandes facilidades de pago. Especialidades en fabricación. **Díaz y Chao** Neptuno 197 y 200, entre Belascoaín y Lucena. U-5154. V-9

VENDO JUEGO CUARTO, $25.00; otro, 3 cuerpos, 7 piezas, sala, Arte Moderno: $35.00; chiffonier, cama, aparador, mesa, sillas, escaparate, chifforrober. Baratos. Maloja 151, antiguo, entre Lealtad y Escobar. V-9

REGIO JUEGO CUARTO, 3 CUERpos, Arte Moderno, 8 piezas, elegante butacón, a particular vendo. Puede verse, día y noche. Aproveche ganga, Concordia 181-C., entre Hospital y Aramburu.

VENDO DOS ESPLENDIDOS JUEgos de cuarto, 3 cuerpos, original modelo, sólido, con regio butacón. Todo de caoba especial, limpia y sin nudos. Pueden verse, a cualquier hora, en San Rafael 143, letra B., entra Aramburu y Soledad. V-9

LIVING ROOM MODERNO, CON SOfá-librero, se vende muy barato. Monte 85 entre Aguila y Revillagigedo. V-9.

MAQUINA SINGER, OVILLO CENtral, completamente nueva: $24.00; otra, de lanzadera: $110.00; juego recibidor de mimbre: $22.00; buró-cortina: $18.00; librero: $6.00; piano: $30.00. Prado 31, bajos. V-9

VENDO JUEGO DE SALA, MODERno, diez piezas. Me mudo el sábado, por eso lo regalo en $17.00. Costó $65.00, Real 50, Bodega, Puentes Grandes. V-9

VENDO JUEGO COMEDOR, ESTILO inglés, tamaño grande, con 2 vitrinas. Costó: $1,800. Se da a precio de situación, propio para gran mansión o lujosa residencia, Reina 22, entre Rayo y San Nicolás. V-9

MUEBLES EN GANGA

Juegos cuarto: $30.00; sala: $15.00; comedor: $30.00; escaparates: $8.00; con lunas: $14.00; mesas correderas: $4.00; aparadores: $6.00; seis sillas y 2 sillones: $10.00; máquinas de coser. Sa cambian y compran toda clase de muebles, pagando más que nadie. Se da dinero sobre joyas, muebles y objetos de Arte.

LA PRINCESA, SAN RAFAEL 107
entre Escobar y Gervasio. U-7926.

SAN RAFAEL No. 44, (ALTOS) SE vende un bonito juego de cuarto. V.9

FAMILIA VENDE LUJOSO CUARto, último modelo, 3 cuerpos, Costó .$400.00, en .$125.00; comedor: $75.00; otro, regio, Renacimiento, sala, recibidor: $35.00; lámpara fina: $5.00, Concordia 127, entre Gervasio y Beolascoaín. V.9

SE VENDEN MUEBLES DE COMEdor y sala, de caoba, estilo colonial en la Calzada de Columbia y Ave. de Bélgica al lado Kiosko Ward. V.9

VENTAS

v-9 MUEBLES Y PRENDAS

MUEBLES EN GANGA

Juego de cuarto, Arte Moderno, $4.00 mensuales. comedor, caoba, último estilo, $3.00 mensuales; sala o recibidor, modernísimos, $3.00 mensuales; juego cuarto 3 cuerpos, caoba, últimas creaciones $5.00 mensuales. Precios muy bajos.

"LA EMINENCIA', NEPTUNO 188 V.9

VENDO, A PARTICULAR Y A PERsona de gusto, regio juego cuarto, tres cuerpos, completo, 8 piezas, elegante butacón. Su estilo, creaciones de París, Concordia 181-C., entre Hospital y Aramburu. V-9

LA CASA INGLESA

VENTA ESPECIAL

Sólo por este mes, de los muchos y valiosos objetos de Arte, antigüedades, figuras bronce, lámparas, paravanes, radios, pianos, vitrolas, platos, cuadros óleos, gobelinos, muebles modernos y antiguos. Especial surtido en equipajes para embarque, Salud 9 y Rayo. M-7179. V-9

SE VENDE JUEGO DE CUARTO, DE caoba, de 3 cuerpos, con 8 piezas, en $100.00, Muralla 12, altos, esquina San Ignacio. V-9

MAQUINAS, JOYAS, RADIOS

ROPAS. EMPEÑO COMPRO Y VENdo, escribir sumar, calcular, coser, archivos, cajas, burós, mimeógrafos, pupitres, equipajes, objetos arte, satélites y mesas, Llame y Vea. **Villegas 6, A.8054.** V.9

VENDO PRECIOSO CUARTO; TRES cuerpos; muy fino y barato; propio para persona de buen gusto; comedr Renacimiento con nuevos repujados en colores; recibidor Renacimiento; baratísimo Prado 27, altos. V9.

SALUD 11

GRAN LIQUIDACION DE MUEBLES juegos cuarto, sala, comedor, recibidor, sillas, sillones, neveras frigidaire; frigidaire cantina; lámparas; camas; aparadores; mesas oficina; pianos; baúles; maletas; vidrieras; armatostes; cajas contadoras; máquinas coser, escribir, Visite esta casa. I9.

LIQUIDAMOS 5,000 FLUSES, ZApatos y toda clase de ropa, alhajas y muebles de empeño. **Compramos ropa de hombre,** equipajes, muebles y máquinas de coser. **"Los Jimaguas", Suárez esquina a Misión. Telf. A-3339.** V-9

SE VENDEN POR EMBARCAR, UN juego de cuarto, sala y comedor. Mrs. E. Wilson. Calle Parque entre Reina y Concepción. Buen Retiro. 6 A

URGENTEMENTE VENDESE JUEgo cuarto, Arte Moderno; Frigidaire porcelana; piono, radio, vidriera exhibición, caja caudales, bomba de agua 2½, 1¼, ¾, motores eléctricos, Egido 18, bajos, entre Gloria y Misión. V-9

Muebles en ganga

JUEGOS CUARTO, $30.00; SALA, $15; comedor, $30.00; escaparates, $8.00; con lunes $14.00; mesas correderas, $4.00; aparadores $6.00; seis sillas y 2 sillones, $10.00; máquinas de coser. Se cambian y compran toda clase de muebles, pagando más que nadie. Se da dinero sobre joyas, muebles y objetos de arte.

LA PRINCESA, SAN RAFAEL 107
entre Escobar y Gervasio. U 7926.

MUEBLES CLASICOS Y ARTE NUEVO. Enormes existencias en variados modelos y fabricación rápida a su elección, a precios muy reducidos y con ventajas de pago.

Unicos distribuidores del sin igual radio "COLONIAL" (desde un peso semanal. El de más alcance, el de voz más clara. Pida demostraciones y visite la exposición permanente de la CASA RUISANCHEZ. Angeles 13 y Estrella 25 al 31. Teléfono: A-2024.

EMPEÑAMOS

Ropa, joyas y toda clase de objetos de valor. EL VOLCAN, Factoría y Apodaca. A 9421.

MUEBLES A PLAZOS

NUEVO SISTEMA DE VENTA A PLAZOS

Juegos de cuarto, comedor, sala, recibidor. Los modelos más en moda. Precios económicos.

"EL CAPRICHO"

Neptuno 64, esq. a San Nicolás.

Muebles Baratos

A verdaderos precios de gangas. Liquidación permanente de juegos de sala, cuarto y comedor.

VENGA A VERNOS EN SEGUIDA

Ahorrará dinero. Facilidades de pago. Tomamos sus muebles a cambio. «La Casa López», Belascoaín 76, entre Jesús Peregrino y Pocito. Telf. U-4541. V-9

VENTAS

9 MUEBLES Y PRENDAS

OBJETOS DE ARTE Y JOYAS. Liquidamos: porcelanas, figuras bronce y marfil, plata, lámparas, radios, Frigidaire, relojes para pared y pie, Gobelinos, juegos cuarto, sala, comedir, recibidor, mesas mármol, juegos cubiertos de plata, muebles. Antiguos. También liquidamos enorme surtido en joyería fina. **"Los Tres Hermanos", Consulado 94. A-4775.**

REGALO MUEBLES

LE BRINDAMOS LOS MEJORES muebles, desde los más modestos a los más lujosos, por módico precio. Grandes facilidades de pago. Especialidades en fabricación. Díaz y Chao Neptuno 197 y 200 entre Belascoaín y Lucena. U.5154. V.9

La Casa Mosquera

San Rafael 12º y 131· Telf·U.5437

Amueble su casa con gusto y con poco dinero. También le cambiamos sus muebles o hacemos el negocio que más le convenga. Háganos una visita, no perderá tiempo. La Casa Mosquera. San Rafael 129 y 131. Telf. U.5437. V.9

SALUD 11

GRAN LIQUIDACION DE MUEBLES: juegos cuarto, sala, comedor, recibidor, sillas, sillones, neveras Frigidaire, Frigidaire cantina, lámparas, camas, aparadores, mesas oficina, pianos, baúles, maletas, vidrieras, armatostes, cajas contadoras, máquinas coser, escribir. Visite esta casa.

VENDO MAQUINA DE ESCRIBIR, casi nueva, máquina de Sumar Burrough, magnífico Radio, cocina de gas un baúl escaparate y varios cuadros al óleo, Monte 406, esqquina a Tejas. V.11

LIVING ROOM, ULTIMO ESTILO, baratísimo; cuarto, de 3 cuerpos, Arte Nuevo. Todo de caoba a muñeca, con elegante butacón, finísimo. Puede verse, a cualquier rora, en San Rafael 143, letra B., entre Aramburu y Soledad. V-9

MUEBLES A PLAZOS

Para el hogar y oficina. Tenemos los estilos más variados al alcance de todas las fortunas.

"LA IDEA"

Angeles número 3 y Reina número 23, frente a la Plaza del Vapor.

Teléfono A.1619

Cambiamos muebles y alquilamos sillas de tijeras V-9

"CASA ARECHAGA"

«EL SIGLO» TALLER DE EBANISTERIA

Si usted necesita muebles, visite esta casa, donde encontrará preciosidades, por poco dinero. Compre directamente y comprará lo mejor. **Manrique 189. Telf. A-6135.** V.9

Objetos Antiguos

A precios de verdadera ganga, por abandonar ese negocio. Aproveche la oportunidad de comprar barato, artículos de indiscutible mérito.

CARBALLAL HERMANOS

San Rafael 138, entre Gervasio y Belascoaín. Telf. U-5744. V.9

EN MUEBLES

Somos únicos por el surtido más extenso y novísimo, su sólida construcción y enormes facilidades en los pagos.

CAO Y VARELA

Neptuno números 183 y 187. V.9

v-10 UTILES DE OFICINAS

BOLSA DE MUEBLES DE OFICINA

COMPRAMOS Y VENDEMOS

MUEBLES CAOBA Y ACERO, DES de una gaveta, al equip de Banco, a precio de remate. Especialidad: Cines, Colegios, Bar, Biblioteca, Cajas Seguridad. **Compostela número 55, cerca Obispo. A-7744.** V-10

v-11 Instrumentos de Música

VENDO SOBERBIO PIANO TIPO PIAnola, propio para estudios superiores por sus extraordinarias voces, tres pedales, bandolina, sordina automática, regalo por mudarme, en $45, costó $1.100, propiedad no engaña, aproveche esta oportunidad. Real 50, Bodega, Puentes Grandes. V.11

VENDO FLAMANTE PIANO, PERfecto estado, lindas voces. Urge su venta, se da a primera oferta razonable. Informan: Lealtad No. 64 bajos, entre Concordia y Virtudes. V.11

VENDO PIANO HOWARD, DE JOHN L. Stowers, teclado marfil blanco, Garantizado sin comején. Grandes voces. Precio de situación, Reina 22. V.11

VENDO $95.00, PIANO ELEGANTE último modelo, todo caoba, color nogal, la mejor marca, gran sonido tres pedales, su banqueta; informan: Milagros No 122, entre Porvenir y Octava. Víbora. V.11

VENTAS

10 Instrumentos de Música

PIANO BABY COLA ULTIMO TIPO se vende a precio razonable. Véase en Luz 82, bajos entre Aguacate y Egido. V.11

SE VENDE UN PIANO, TOTALMENte nuevo. Se da muy barato, Monte 18, enare Aguila y Angeles. V-11

PIANO «STEINWAY», CUARTO COla y «Ronich», vertical, como nuevos. Precio de liquidación. Facilidades de pago, San Rafael 57, esquina Campanario.

SE VENDE UN PIANO ALEMAN, muy fino, completamente nuevo. Se da muy barato, Monte 18, Casa de Música, entre Aguila y Angeles.

PIANO EUROPEO, DE GRAN MARca, casi nuevo, color nogal, tono orquesta tamaño chico, grande en sonido. Se da baratísimo. Véalo y convénzase, Dragones frente teatro Martí. V-11

"LA PREDILECTA"

PIANOS DE OCASION

Realizamos un enorme surtido de pianos de las famosas marcas Steinway, Ronich, Pleyel, Mason-Kamlin, Kallman, Fischerr, Mehlin, Bluthner. Facilidades de pagos, precios irrisorios. San Rafael y Oquendo. U.2530.

AFINADORES

AFINE SU PIANO, POR $2.00, CON toda garantía y seguridad, Manuel Domínguez, afinador mecánico, graduado en la Escuela «Danguard», de New York. Taller de Reparaciones: Zulueta 36 y medio. Telf. M-3040. Af.

AFINADOR-COMPOSITOR DE PIAnos y pianolas. Experto graduado en Michigan, Estados Unidos. Trabajos garantizados. Precios módicos. Afinar: $2.00. Salgo campo. Avise al Profesor Vidal Cuvelier, Piñera 5, Cerro. Telf. A-8606. Afin.

v-12 RADIOS

RADIOS MODERNOS GRUNOW

Para todas ondas con facilidades de pago. También cambio radios antiguos por modernos. Solicite demostración al teléfono: A-9331, Acosta 115, esquina a Egido. V.12

VENDO RADIO RCA, SIETE BOMBIllos $12, Radio lujoso gabinete, $20 Radios Grunow 1935 onda corta larga, desde 5 pesos mensuales. Jesús del Monte 27, altos, una cuadra Esquina Tejas. A.5704. V.12

VENDO REGIO RADIO DE GABINEte «Majestic»; con electrola, funcionando perfectamente. También un magnífico paravan chino No reparo precio. San Rafael 141, bajos esquina Oquendo. V.12

VENDO RADIOS TODAS MARCAS y ondas, nuevos y usados. Grandes facilidades. Pueden verse día noche y domingos. Llevo catálogos domicilio. M 1542. Neptuno 146, primer piso, entrada por Escobar. V-12

RADIOS, TENGO VARIOS QUE DEseo vender urgentemente; grandes y pequeños. No reparo precio. Véame hoy. Sr. Ramos. Concordia 135, altos.

RADIO SIMPLEX. ONDA CORTA Y larga del fabricante al consumidor, por $45.00. Otros desde $16.00. Reparamos toda marca Radio, «Casa Ramírez». Obrapía y Villegas A.9944. V.12

RADIOS GRUNOW 1935

Llegaron, onda corta y larga, a plazos, desde $5.00 mensuales, admitiéndole como fondo, o parte pagos: radios, ortofónicas, pianolas. Solicite demostración, Campanario 191-D., altos. Telf. M-8542. V-12

VENGA Y OIGA EL MARAVILLOSO «GRUNOW». Convénzase usted mismo oyendo Europa con el radio de más alcance fabricado hasta la fecha o pida demostración a **Mario Fagnés al U-4205, San Miguel No. 129 altos, entre Gervasio y Escobar.** Abierto hasta 9 p.m. V.12

VENDO RADIO ESPARTON GRANde. Diez tubos, casi nuevo, en $40. Bernaza y Teniente Rey, Barbería. V.12

13 LIBROS E IMPRESOS

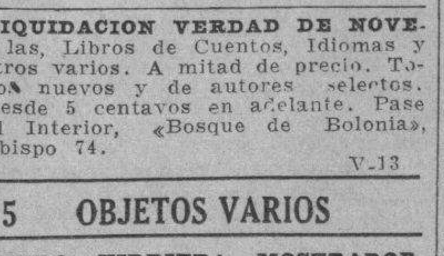

LIQUIDACION VERDAD DE NOVElas, Libros de Cuentos, Idiomas y otros varios. A mitad de precio. Todos nuevos y de autores selectos. Desde 5 centavos en adelante. Pase al Interior, «Bosque de Bolonia», Obispo 74. V-13

15 OBJETOS VARIOS

VENDO VIDRIERA MOSTRADOR, con entrepaños, 1.85 metros de ancho, por 56 centímetros fondo: $17.00; caja contadora, color caoba: $15.00, Neptuno 177 y medio, Casa de Radio. U-2228. V-15

VENDO TRES ARMATOSTES DOS de ellos con puertas corredizas, de cristal. 3 y 6 m. largo y 3 de alto. Amistad 76. V.15

VENTAS

15 OBJETOS VARIOS

A LOS INDUSTRIALES. VENDO A precio de situación: una máquina de coser con alambre, una emparchadora, dos cisallas, dos cuchillas, un juego completo para hacer tubos de cartón, dos prensas de columnas, una engomadora, doz mezcladoras de jabón, dos de cortar jabón, un cilindro francés. Y varios aparatos más, propios para cualquier industria y en perfecto funcionamiento. Informes: José Martino, Monte 427, entre Pila y Castillo, teléfono A.9895. V.15

MICROSCOPIO BAISH AND LOMB, 3 oculares, casi nuevo, se vende, Luis Estévez 12, entre Párraga y Poey, Víbora. V-15

SE VENDE UN COMPRESOR DE aire, una caja contadora, un tamque y una bomba gasolina. Monte 88 Garage. V.15

VENDO: VIDRIERAS, MESAS VItrolite, marmol y fonda, contadoras, molinos café, mostradores, armatoste, pastelera, rebanadora jamón, enseres en general. También compro. Cano, Habana 116 y medio, entre Amargura y Teniente Rey. V-15

REPARACIONES

9 MUEBLES Y PRENDAS

REPARACION DE MUEBLES: SE reforman dejándolos como de fábrica, barnizamos a muñeca y enceceramos, especialidad en tapicería, esmaltamos y arreglamos neveras. Precio situación. Llame al teléfono I.7228. Sergio. R.9

TALLER DE TAPICERIA, BAR-

niz de muñeca y pinturas finas, de Pedro García Espinosa, en San Rafael 143.B, entre Aramburo y Soledad, teléfono U.4424· Recuerde que tener sus muebles en estado flamante, es sinónimo de prosperidad. ¡Arréglelos! R9

CASA «CORO» REPARAMOS MUEbles, trabajos de gusto, combinaciones maderas y chapa, barnizo toda clase muebles, especialidades colores, limpieza muebles a domicilio, garantía, precios módicos. Estrella 27, entre Angeles y Aguila. M.2127. R.9

REPARAMOS SUS MUEBLES, POR poco dinero ,dejándolos nuevos. Casa Pardo: U-5761. Los modernizamos barnizamos a muñeca, esmaltamos «Duco», pinturas mimbres, a vapor, tapicería general. Azogamos espejos. Trabajos garantizados, San Rafael núm. 130.

DINERO-HIPOTECA

d1 SE TOMA

SOLICITO $750.00, EN PRIMERA hipoteca, sobre cuerpo de edificio con 7 departamentos independientes, servicios y patio, rentando: $25.00. Pago $7.50 mensuales, de interés. Prado 19, altos. D.1

d2 SE OFRECE

FACILITO DINERO SOBRE BOVEdas y Panteones, desde $50.00. También hipotecas Habana y repartoe, desde $300, firmo en el día, mucha reserva. J. Llanes, Sitios 42, esquina San Nicolás. M.2632. D.2

DINERO

No pierda tiempo. Cuando necesite tomar dinero en hipoteca o pagarés, vea a M. Fernández, San Ignacio 50. Telf. A-4432. De 2 a 5. Operación rápida y absoluta reserva. D-2

DINERO

Doy grandes y pequeñas cantidades en primera hipoteca, desde el 7 por ciento en adelante, para la Habana y sus Barrios. Compro y vendo casas y solares.

Compro y vendo Bonos y Acciones

JULIO C. GRANDA

Obrapía 33. Telfs. M 5921 y F-5759.

DINERO

No pierda tiempo. Cuando necesite tomar dinero en hipoteca o pagarés, vea a M. Fernández, San Ignacio 50. Telf. A-4432. De 2 a 5. Operación rápida y absoluta reserva. D-2

PRESTAMOS

Dinero sobre joyas.
Dinero al 1 por 100
Vendemos joyas, baúles y maletas. Se compra oro.
"LA PERLA"
Animas 84, esq. a Galiano D.2

d3 BONOS Y ACCIONES

N. GELATS Y COMPANIA

106 Aguiar 108, esquina a Amargura

CAJAS RESERVADAS

Las tenemos en nuestras bóvedas construidas con todos los adelantos modernos y las alquilamos para guardar valores de los interesados. En esta oficina daremos todos los delles que se deseen

CAMBIO CREDITO HIPOTECARIO $500 por Ford cerrado. Informa: Ave. del Río Country Club. D.3

BANCO ASTURIANO: COMPRO BOnos y Acciones. Compro Acciones Compañía Cubana Electricidad, Compro y vendo Bonos y Acciones de todas Compañías, cotizables y no cotizables en la Bolsa, Manuel Piñol, Obrapía número 17. D.2

PARA LAS DAMAS

pd3 Interés para las Damas

MADAME KUZMA: EXMODELISTA de principales casas de París y Viena. Creadora de sombreros finos. Avisa a su clientela que tiene sombreros, últimos modelos, desde $2.50. Arreglamos sombreros desde $1.00. Amistad y San Rafael, frente Tent Cent. PD-3

PARA LAS DAMAS

pd3 Interés para las Damas

¿Tiene usted el cabello descolorido o ya está cano? No importa Use

GOTAS SUBLIMES

18 años de éxito. Son vegetales, olorosas y económicas, pues se ve libre de las canas por un año y sólo cuestan $2.50. Se aplican con las manos y no se manchan. En ocho días devuelve al cabello su primitivo color, haya sido castaño o negro, y con el brillo y la lozanía de la juventud. Pídalas en El Encanto, Los Precios Fijos, Sarrá, Johnson, Farmacia Americana. Peluquería Torre del Oro. Llamen al teléfono A.9986 y mediante el costo ya mencionado recibirá las «Gotas Sublimes». La aplicación será grátis por un experto peluquero. Representante: Ramón Gualda, Lacret No. 489, Santos Suárez. PD.3

DISFRACES: ALQUILE O COMPRE en «Casa Celestina», San Rafael 41 C., al lado Bodega: Mexicanas, Muñecas, Valencianas, Marineras, Apaches, Dominó, Guaracheras, desde $0.50. Abierto noche. Vende lentejuelas. PD.3

POR UN PESO SE HACE EL VEStido que quiera. Por 50 centavos, corto y entallo. Se dan clases de corte y costura. Manrique número 28, casi esquina Animas. PD-3

DISFRACES: ALQUILE O COMPRE en «Casa Celestina», San Rafael 41-C., al lado Bodega: Mexicanas, Muñecas, Valencianas, Marineras, Apaches, Dominó, Guaracheras, desde $0.50. Abierto noche. Vende lentejuelas. PD-3

ZAPATERIA «EL ROSAL», CALZADO a medida, señoras, caballeros y niños. Especialidad pies delicadaos y defectuosos. Hacemos y forramos zapatos con tela de su vestido Pasamos a domicilio, Real 65. Telf. FO-3421, Puentes Grandes.

POR 70 CENTAVOS: CORTAMOS Y entallamos trajes. También se dan clases de corte y costura. San Miquel 63, primer piso. PD.3

APRENDA CORTE Y COSTURA

Toda mujer debe aprender a cortar y confeccionar. Desde la primera semana que asista a nuestras clases usted misma cortará sus trajes. Enseñanza teórica y práctica por los procedimientos de mi gran sistema Matilde Alemany. El más completo y moderno por su facilidad, al alcance de todas las inteligencias, San José 9, altos, entre Galiano y Aguila, Instituto Femenil, La Central. Hágase profesora titular. A la venta mis modernos métodos. Se cortan moldes de encargo. Sucursales: Profesoras Sra. Romero, Octava y Tejar, (Lawton); Srta. Hortensia, Atocha 6, (Cerro); y Luz número 26, Sra. Orfila y Bernaza 47, Sra. Clotilde. Sra. Luz, Enrique José 71½, Camagüey.

LA CASA DE LOS DISFRACES "PILAR' VIRTUDES 28

Entre Aguila y Amistad. Gran surtido en Mantones de Manila, Capuchones, Majas y Gitanas Españolas, Pierrots, Colombinas, Piratas, Cartománticas, Rusas, Mejicanas, Holandesas, Luís XV. Guaracheras y Batas de Rumba, Pinturas para toda clase maquillaje, Pelucas todas épocas, polvos de colores y toda clases de caretas y antifaces, con gran surtido de toda clase trajes Opera y opereta. A disfrazarse tocan, CASA «PILAR». M.9392. PD.3

DE INTERES PARA LAS DAMAS: Si desean aprender en corto tiempo, el corte y confección en todo alcance, conozca mi obra titulada: **«El Corte Moderno Nacional, Sistema Méndez».** De venta: «El Encanto», «La Filosofía» y en mi Academia, Neptuno número 81, altos. Clases alternas a domicilio y correspondencia a personas de estricta moralidad. Hacemos moldes y cortamos vestidos. Especialidad en abrigos y trajes Sastre. Precios módicos

ENSENANZAS

e1 Profesoras y Profesores

TEACHERS FROM ENGLAND

Pr ivate and collective classes in english correct pronunciation and well experienced in teaching has a quick and practical method Telep. after 4 p.m. to F.3106. E.1

PROFESORA DE INGLES, FRANCES o español, da 3 clases por semana a 5.00 mensual. Va a domicilio, precio convencional. FO.2959. E.1

PROFESORA INGLESA DE LONdres, da clases a domicilio o en su casa. Para más informes llamen al F.1702. E.1

PROFESORA INGLESA DE LONdres, da clases a domicilio o en su casa; para más informes, llamen al F.1702. E.1

SEÑORITA AMERICANA DA UNA hora clases inglés, diariamente a señorita cubana a cambio cuarto y comida. Cambio referencias familia culta. Escribir señorita Smith. Clasificados DIARIO DE LA MARINA. E.1

PROFESORA TAQUIGRAFA «PITman», mecanógrafa, taquigrafía al tacto. Ortografía, Instrucción. Corte, Costura, Bordados. Da clases particulares y en colegios. Enseñanza práctica y rápida. Precios módicos. Teléfono X.3406. E.1

DOCTORA EN PEDAGOGIA, CATEdrático de la Escuela Normal, da claces de Primera y Segunda Enseñanza en su casa y a domicilio. Telf. U-6492. E-1

INGLES: DISTINGUIDO CABALLEro londinense, tiene algunas horas disponibles. Enseñanza rápida, Farnes, Hotel Ritz. M-5961. E.1

GUITARRA Y CANTO EN POCAS lecciones. También Estudios Clásicos. Habana 198 por Jesús María Teléfono M. 2759. E.1

GUITARRA Y CANTO

en pocas lecciones. También estudios clásicos. Estudio «Rey-Artech». Habana 198, por Jesús María, Teléfono M 2759. E1.

CORRESPONDENCIAS, TRADUCCIOnes. Inglés, francés, alemán, español por taquígrafo corresponsal. Igualas o por horas. Dirigirse a N. B. Departamento Anuncios Clasificados. E.1

ENSENANZAS

e1 Profesoras y Profesores

PROFESOR DE BAILES

Precios módicos. Enseñanza rápida de Son, Fox, Tango, Blues, etc., etc. Doy clases a domicilio, Ismael Servalló, Cárdenas número 3, segundo piso. E.1

RADIOS, AUTOS, DIBUJO, PROCUrador, Constructor, Agricultura, Ganadería, Electricidad, Tenedor de Libros, Químico, Corte y Confección, Farmacia, Periodismo, Publicidad, etc., enseñan por Correo, las famosas Escuelas Sudamericanas, Avenida Montes de Oca 695, Buenos Aires, Argentina. E-1

INGLES

Enseñado por Profesora americana. Sorprendentes resultados en pocas semanas. El discípulo leerá, escribirá y hablará el inglés, en breve tiempo. Lecciones a domicilio, también. Miss. Kapan, Hotel «Royal Palm». Telf. A-7277.

BAILES MODERNOS (TOMASIN)

Positivamente enseño, con práctica; Danzón, Son, Paso doble, Blues, Vals, Fox Trots, Tango de Salón, Voy a domicilio. Seriedad y garantía, Aguila número 117, altos Mueblería. E1.

PROFESOR DE BAILE: J. BANDE. Compostela No. 86, segundo piso. Enseñanza rápida de Son, Danzón, Blues, Fox-Trot, Pasodoble Vals y Tango de salón. También doy clases a domicilio Precios módicos. E.1

INGLES, TAQUIGRAFIA (INGLESA y española), Teneduría, Cálculos Mercantiles, Aritmética, Algebra Caligrafía, Mecanografía y Ortografía. Enseñanza a domicilio por el Profesor F. Heitzman, Monte 103, altos. M.9247. E.1

ACADEMIA RABIÑA

NEPTUNO ESQUINA A MANRIQUE, ALTOS.

Clases individuales: Inglés, Francés, Alemán, Taquigrafía «Pitman» y «Gregg» Mecanografía, Ortografía, Teneduría de Libros, Correspondencia Comercial, Aritmética. TAMBIEN CLASES POR CORRESPONDENCIA. Ingreso E. Ingenieros, Arquitectos y Veterinaria. Curso Procurador. Pida prospectos: **Neptuno 78 y 80, altos, esquina Manrique. Telfs. M-7849 y A-9222.** E-1

OBSEQUIO DE LA ACADEMIA DE COMERCIO

LUIS B. CORRALES

Los que presenten este anuncio y quince centavos en sellos, recibirán una Aritmética Mercantil práctica. Clases: Teneduría de Libros, Taquigrafía, Ortografía, Inglés. Clases Mecanografía $1.00 mensual, una hora clases individuales. Lealtad No. 141 entre Salud y Dragones. E.1

PIANO Y SOLFEO $3

MENSUALES: VIOLIN, GUITARRA, Mandolina. Bailes. Experto profesorado. Sistema rápido, fácil, Exámenes trimestrales. En seguida será profesora. Tocará preciosas piezas al mes. Especialidad alumnos haragañes. Vamos a domicilio. Informes personales: Lunes y Jueves, en San Rafael 73. Demás días por el Telf. FO.3397. E-1

CABALLERO

Academia atendida por profesores graduados en las Escuelas de Comercio. Preparamos para aficinistas y para comercio, a jóvenes de uno y otro sexo. Costo de la matrícula, un peso al mes, por asignatura.

SAN RAFAEL 139, ALTOS E-1

e-2 COLEGIOS

"SAN ELOY"

Colegio y Academia. Fundado en 1907 Primera y Segunda Enseñanza, Preparatoria, Bachillerato, Comercio, Idiomas, Cultura Física. Cursos preparatorios especiales. Admite pupilos, medio pupilos y externos. Cerro 620. **Telf. I-6002.** Pida prospectos. E-2

e3 ACADEMIAS

ACADEMIA DE IDIOMAS ROBERTS Malecón 31, teléfono A.1317 ¿Desea usted aprender inglés? Compre el método Roberts. Se recomienda por sí sólo. Distinción. Eficiencia. Garantía. Cuarta Edición: $2.00. E.3

INTERES GENERAL

REFRIGERACION: PLANCHAS DE Corcho, Juntas de goma para puertas de Nevera, Accesorios en general y equipos automáticos LIPMAN. Compañía Cubana de Refrigeración, Arroyo y Cristina, Habana.

ECONOMIA CUBANA

De la edición barata, que de 17 libros de Economía Cubana, teórico-práctica, estamos haciendo, ya están a la venta, en librerías «Moderna Poesía y «Minerva» en la calle de Obispo. «Cervantes» en Galiano, y «Dulzaides» en O-Reilly 60, los libros **IX** sobre **Actual Estructura de la Riqueza Privada,** y el **XIV** sobre **Relaciones Económicas Internacionales de Cuba,** a un peso cincuenta centavos ejemplar.

Para información gratis:

INSTITUTO DE ECONOMIA

Avenida de Los Aliados 38, Alturas de Almendares, Marianao. Telf. FO.2557

Si hace un giro postal de $1.50 a este Instituto a nombre de Miguel Varona, se le enviará por Correo, franco de porte, el ejemplar que solicite. I-G.

FOLLETIN 51

J. AGUILAR CATENA

LA TERNURA INFINITA

NOVELA

Cubierta en colores de Ochoa Láminas en negro Matykó

SOCIEDAD GENERAL DE PUBLICACIONES, S. A. Diputación, 211, Barcelona—Valverde, 21 dup., Madrid.

De venta en «La Moderna Poesía» Obispo 129. Telf: A-1171

La pregunta le parece a Lemos demasiado abstracta.

—¿Cómo más? ¿Le parece a usted poco? Me parece que la prueba es única y concluyente.

—Concluyente, sí. Unica, no. Yo quisiera saber qué índice de sacrificios aporta usted al matrimonio; sus capitales no me interesan; qué condición de tolerancia, de comprensividad, de benevolencia; hasta dónde llegaría usted en la concesión a los nervios, a las cosas femeninas de Sofía Clara, esas cosas femeninas que hacen la felicidad de muchos hombres y que a otro les saben a cosa insoportable en cuanto las disfrutan más de tres meses. A mí me importa conocer cuales son los caudales de su bondad para con mi hija, además de los de su cariño.

Formulada así, la respuesta le parece a Lemos de una felicidad sorprendente. Por eso exclama con énfasis:

—Ilimitados.

Y se sorprende un poco cuando Zárate le propone:

—¿Quiere usted que los limitemos?

—¡Pero si ya le digo que son ilimitados!

—Es que eso le dice su confianza, que es una variante de la vanidad. Y yo descuento la parte razonable. Señor Lemos, vamos a ver, pongo por caso; un día mi hija le dice a usted: «Querido mío, mi padre está viejo. Mi padre, con razón o sin ella —hay una bondad que no se detiene en las razones y esta bondad suele ser siempre cosa de mujeres y más si se doblan de hijas,— pasa vicisitudes, amarguras, privaciones... ¿Quieres que venga a vivir con nosotros?». Es una suposición nada más, señor Lemos. ¿Quiere usted responder?

Esta vez la pregunta tiene demasiada concreción a juicio de Vicente.

¿Será posible que el señor de Zárate quiera imponer su compañía?

—¡Plantea usted una cuestión...! —dice sin responder.

—Perfectamente clara.

—Pero es que la respuesta...

—La necesito más clara todavía.

Lemos piensa: «Concederé. Después veremos».

—¿Qué iba a contestar, señor de Zárate? Diría que sí.

Pero Zárate ha leído en su pensamiento.

—La modestia le hace engañarse.

—Usted se cree menos enérgico de lo que es. Diría que no.

—¿Por qué iba a decir que no?

—Porque no ha tenido usted una anticipación delicada, aun siendo hipócrita, aun sabiendo que yo no la aceptaría. Y porque ha vacilado después. No tema, no mi señor Lemos. Adrián de Zárate se ha hecho incompatible con una porción de cosas generalmente admitidas. Está fuera de los sentimientos de su época. Y porque las cosas se dan de la mano, está fuera de las posibilidades familiares. Lo estuvo ayer de su propio hogar. Como que acaso su gran error indisculpable ha sido haberlo creado.

Zárate se levanta. Zárate cree suficiente la conversación. «Si ante una suposición sin base alguna de realidad, que le he anticipado como suposición, vacila, ¿qué no sería ante una realidad que afectase en lo más mínimo sus comodidades o sus codicias?»

Por eso, de pie ya, anuncia resuelto:

—Yo siento decírselo, amigo mío. Esta conversación me basta para declarame incompatible con usted como aspirante a marido de Sofía Clara. Con usted coo socio en comandita del señor Velasco. No me gusta su moral. No me place el índice de sus benevolencias. No transijo con usted.

La contundencia deja aplanado al señor Lemos. Porque no la esperaba tan pronta ni tan radical. Pero todo su amor propio herido le hace erguirse en una soberbia:

¿Eso quiere decir...?— pregunta en reto.

—Quiere decir que no estoy despojado aún de la autoridad paterna.

—¿Y me recusa usted?

—Haré por que lo recuse mi hija, que es quien puede hacerlo. Yo no pondré nunca un no mío donde ella haya puesto y se obstine en ponerle un frenético sí. Pero sin mi voto. Sin mi voto.

El señor Lemos ha logrado su serenidad. En apariencia al menos. En las profundidades de su pensamiento hay una cólera, una irritación contra este gran señor que él ve que le desprecia y a quien corresponde con todas sus iras. Por eso es socarrón y duro al pronunciar:

—Acaso después de esto no debiera esperar. Pero yo siempre espero, señor de Zárate. Porque sin el sí previo no hubiésemos llegado a esta conversación.

Y añade audaz, queriendo devolverle en una todas sus displicencias:

—Y porque en fin de cuentas, usted no creo que sea el único consejero.

Zárate en otro tiempo no hubiese necesitado ni las palabras de la frase. Le hubiera bastado con la intención, con el ánimo de proferirla para abofetearle. Ahora no. Se domina. Prefiere darle la sensación de que se descubrió. Ponerlo en evidencia ante sí mismo.

—Ahora es usted pleno de naturalidad.

Y como observa que cambia de color, dándose por tocado:

—Tiene usted razón, señor Lemos. En el consejo estamos empatados. Casi tiene usted diferencia a su favor. Razón de más para que no tenga usted que agradecer ni poner en la cuenta de nadie la resolución. Será mi hija, por su sola inclinación, la que decida. Y lo vamos a ver.

Y sin darle tiempo para responder, asoma a la galería y grita con voz potente:

—¡Sofía Clara!

Esta llamada revoluciona a Lemos. El no está seguro, muy seguro. En este día, en que apenas si ella le concedió beligerancia, dando todas las preferencias al señor escultor, menos aún. Quisiera contenerle.

—¿Pero la va usted a llamar, así, de pronto, sin dejarle tiempo siquiera de meditar?— pregunta consternado.

Zárate sonríe. Zárate advierte claramente su inseguridad. Y cierto de la victoria, no vacila en ser generoso. Y sobre todo, en percatarse por sí mismo, antes de que nadie la influya, del estado del corazón de Sofía Clara. Por eso concede:

—No es para eso todavía. De momento no. Es que quiero brindar a usted la ocasión de que hable con Clara María y con don Abilio, que son los que lo patrocinan. De que les dé cuenta de esta conversación A menos que prefiera que yo lo haga.

—De poder ser, yo.

—¿Usted ve? Yo me hago cargo de todo. Es natural que ustedes necesiten un cambio de impresiones. Les quito a mi hija. No tardaré en quitarles al escultor para que hablen cuanto quieran. Yo juego limpio, señor Lemos. Y a mí no me intimidan las conversaciones. Porque, en definitiva, será ella sola, ¿me entiende usted? la que ha de resolver. Pese a usted, pese a don Abilio y pese a Clara María. Puede usted ir, puede usted ir...

Lemos no se hace repetir la invitación.

—Voy, voy, con su permiso...

—A su placer.

Lemos se aleja. Va presuroso, pisando fuerte la faz contraída. Zárate, cansado, distiende la suya.

—¿Era a esto a lo que había que obligarme?— se pregunta, recordando la confidencia de Bienvenido.

Y se promete:

—Pues se va a frustar el obligar.

*

Sofía Clara se aproxima despacio sobre las puntas de sus pies. Viendo sentado a su padre, se le acerca por

M.E.C.D. 2016

Se afirma en Grecia que Venizelos se dispone a huir abandonando a sus adeptos

VIDA MUNDIAL

Por TIBURCIO CASTAÑEDA

Dice Alemania a Inglaterra que los pactos de paz no se limitarán tan sólo a las tres naciones, Inglaterra, Francia y Alemania, en los pactos aéreos, sino que deben extenderse a otras situaciones.

EL día 22 de Febrero último supo el Gobierno inglés, por una comunicación de Berlín, que toda proposición anglo-francesa sobre la afirmación de la paz, aunque no sea limitada a la aviación militar, será estudiada por Alemania, pues ésta no limita su unión con Francia e Inglaterra a una inteligencia en cuestiones aéreas.

Esta concesión por parte de Alemania es de apreciarse, pero no se extiende a todas objeciones, como la reconciliación de Francia y Rusia y su asistencia mutua.

Por eso la cuestión sobre si las discusiones tendrán lugar en Berlín, con la subsiguiente visita de los ingleses a Moscou o de los alemanes a Londres, no se ha decidido todavía.

Pero puede decirse que las probabilidades de una visita de los ingleses a Berlín han aumentado, porque dicen los alemanes que eso permitirá a Adolfo Hitler participar personalmente en las discusiones.

Esos propósitos han adelantado por un legítimo deseo de acercar a Rusia al modo de pensar de los ingleses. Se da por sabido las negociaciones entre Inglaterra y Rusia, por medio de los diplomáticos, hasta el punto que el Gobierno del Soviet ha invitado a Sir John Simon para que visite Moscou, y sólo falta que el Gobierno inglés acepte la invitación.

En Londres se piensa que el pacto aéreo y el resto del propósito de unión militar, hará que Inglaterra asista a Rusia y a Francia de una parte, y de la otra a Alemania y Polonia, para que abandonen el pacto, prestándose la Gran Bretaña a ser la parte conciliadora y desinteresada.

El día 22 de Febrero último en una nota inglesa se pidió a Alemania su parecer respecto a si es posible recibir a un Ministro del Gabinete inglés para discutir todos los aspectos del convenio anglo-francés del 3 de Febrero último y del cual no se ha hecho relación en la respuesta oficial de Alemania.

Con la misma corección diplomática contestó la oficina de Estado de Alemania que recibiría con agrado esa visita, aunque Alemania considera que esas conversaciones deben tener lugar en un cambio de información, pero no de negociaciones.

Y como consecuencia de esto creen algunos que el Ministro de Estado de la Gran Bretaña, Sir John Simon, irá a Berlín en un plazo corto, de diez días, después de hablar con el Ministro de Estado de Francia, siguiendo despues a Moscou.

De Berlín y Londres se dijo el mismo día 22 de Febrero último que pronto habrá conversaciones directas entre ingleses y alemanes; pero la prensa alemana ataca a la nota rusa.

Para Alemania el Soviet de Rusia es un insolente entrometido; mas, en realidad el entusiasmo de Rusia por el pacto del Este es mirado como un serio obstáculo a las esperanzas de Alemania. La nota del Soviet de Rusia a los gobiernos de Francia e Inglaterra se considera como si fuese de un maestro de escuela a sus discípulos de Londres y París; y eso que se ve bien claro el deseo de Francia, Inglaterra y Alemania de mantener la tranquilidad en sus territorios, para eliminar la posibilidad de todo conflicto.

La nota de Rusia, dice la correspondencia diplomática, representa una intentona de circunscribir la libertad de negociación, enunciada en las proposiciones de Londres.

Una visita en estos momentos de Sir John Simon, Secretario de Estado de Inglaterra, a Berlín, haría mucho más en aclarar los términos generales del comunicado en ideas concretas que cualquier otro proceder.

Por otra parte, en Berlín no se vacilaría en enviar al Barón Constantin de Neurath, Ministro de Estado de Alemania, a Londres, si se insistiese en ello.

La gran ventaja en obtener que Sir John Simon fuese a Berlín, según se piensa en Londres, es que podría obtener inmediatas concesiones de Adolfo Hitler, que es responsable de la política exterior de Alemania, y el cual insiste en querer aprobar las decisiones de sus lugartenientes.

Berlín está convencido de que Francia no verá mal que la primera reunión sea entre Inglaterra y Alemania.

Las demás cuestiones pendientes dependen de negociaciones para Alemania. Tales son: el Locarno del Este, no mezclarse en los asuntos de Austria, y volver Alemania a la Liga de Naciones de Ginebra.

Se dice que Alemania desea tanto la unión aérea con Francia e Inglaterra en la defensa y el ataque que haría otras concesiones para obtenerla.

Un destroyer francés salió para el Pireo y otros dos se disponen a salir para Grecia

De acuerdo con la petición del Gobierno griego, Plastiras será arrestado en Yugoeslavia si pisa ese territorio, de paso para su Patria. La Prensa turca ataca a Bulgaria

ATENAS, marzo 5. (AP).—El Gobierno griego reunía esta noche sus fuerzas con el objeto de aplastar la revolución por tierra y por mar, en tanto circulaban rumores en toda Grecia acerca de que el ex-primer ministro Eleutherios Venizelos, el «viejo zorro» de la política helénica, estaba dispuesto a abandonar a los rebeldes.

Al paso que los soldados leales barren con los rebeldes en los históricos campos de batalla de Macedonia, anegados por la lluvia, la flota de guerra griega, convenientemente aprovisionada, espera hacerse a la mar de un momento a otro para emprender la persecución de los buques rebeldes que se hallan en el mar Egeo.

Espérase que dentro de poco ocurra una batalla decisiva, con la posibilidad de que Venizelos, el anciano estadista helénico, si es que no ha salido todavía de la isla de Creta, no pueda escapar.

Muchos venizelistas de la capital han hecho protestas de adhesión al Gobierno del primer ministro Panayoti Tsakdaris, lo que hace pensar al Gobierno que el movimiento rebelde ha perdido el apoyo del partido de Venizelos.

Resuelto a acabar con los últimos vestigios de la revolución dentro del plazo de tiempo más breve, el Gobierno está aprovechándose de las ventajas que ha obtenido en Macedonia.

A los rebeldes que huyen por las montañas en dirección a las fronteras con Turquía y Bulgaria ha enviado el general George Kondylis, ministro de la guerra, el siguiente ultimatum:

«Rendíos o seréis aplastados».

Los rumores que circulan por la capital dicen que Venizelos, a quien se califica de «loco ex-primer ministro» en los comunicados del Gobierno, ha intentado abandonar su refugio en la isla de Creta y escapar a Alejandría.

Los funcionarios de Alejandría han pedido instrucciones al Gobierno acerca de lo que deben hacer en el caso de que el jefe de la rebelión, Venizelos, trate de escapar a Egipto.

Un aeroplano del Gobierno, que voló sobre el cuartel general de los rebeldes de Macedonia, mientras las tropas leales perseguían a los insurgentes, dejó caer el breve ultimatum del general Kondylis.

«Rendíos dentro de veinticuatro horas o mis tropas os aplastarán», dice el mensaje del general.

«Cuento con fuerzas suficientes, pero deseo evitar una guerra fratricida. Os pido que rindáis vuestras armas».

El general Kondylis ha comunicado al pueblo que los rebeldes cuentan con unos 2,500 a 3,000 hombres.

Estimulado por las noticias que llegan a Atenas dando cuenta de que son numerosas las deserciones en el campo revolucionario, el Gobierno ha notificado a las legaciones en el extranjero que «aumenta la confianza».

«Se han adoptado todas las medidas que exige la situación», agrega el mensaje a las legaciones.

Entre esas medidas se hallan la ley marcial, la detención de todas las personas sospechosas de simpatizar con el movimiento, la llamada a filas de los reservistas, y la paralización del tráfico aéreo civil con el objeto de impedir que escapen los jefes de la rebelión. Se ha prohibido que los automóviles particulares salgan a las calles y carreteras, y mientras tanto la Bolsa permanece cerrada y los negocios están estancados.

La desembocadura de la bahía de Salónica está sembrada de minas, para impedir que los cinco buques de guerra que están en poder de los rebeldes, puedan ayudar a los rebeldes de tierra.

Un vuelo en masa de veintiún aeroplanos de bombardeo ha cooperado con las fuerzas de tierra en la campaña en el norte. Supónese que los grandes aguaceros que cayeron últimamente en la región han creado dificultades a la expedición.

También los aguaceros crean dificultades a las tropas que cruzaron el río Struma para continuar la persecución de los revolucionarios.

Créese que el general Kondylis trata de embotellar a los rebeldes en el cuello que existe entre las fronteras búlgara y turca.

El Gobierno tiene noticias de que la moral de los rebeldes, que están al mando del general Cammenos, ha recibido un serio golpe con la tenaz persecución por parte de las fuerzas leales.

Confirmando estas noticias, los viajeros que llegan a Atenas procedentes del resto del país, dan cuenta de que numerosos revolucionarios están desertando y tratan de introducirse en las zonas más tranquilas. Muchos jóvenes se dirigen a Atenas, al decir de los viajeros, a pie o en bicicleta.

Los observadores competentes consideran que Venizelos no ha procedido con serenidad, puesto que el éxito de la revolución dependía de la rapidez del golpe, y este es un elemento que le ha faltado.

Mientras el general Nicholas Plastiras se halla en Brindisi, Italia, esperando el momento de unirse a la revolución, circulan rumores de que uno de los cinco buques de guerra rebeldes, el crucero ligero «Helles», se halla frente a Creta esperando transportar a Venizelos a cualquier país extranjero.

La flota insurgente, que estaba refugiada en la bahía de Souda, en el sur, tuvo que abandonarla ante el incesante bombardeo de los aeroplanos, y ha partido hacia el mar Egeo, en dirección a las islas Ciclades, frente a la costa Oriental de Grecia.

UN DESTROYER FRANCES DESPACHADO A EL PIREO

PARIS, marzo 5. (AP).—El ministro de Marina, Francois Pietri, ordenó hoy al destroyer francés «Verdún», que se traslade al puerto griego de El Pireo, para proteger las vidas y propiedades de los franceses con motivo de la guerra civil que se ha desencadenado en esa República.

Se ha dispuesto que dos cruceros estén preparados para hacerse a la mar rumbo a puertos griegos.

El Pireo es el puerto de Atenas, capital de Grecia.

TURQUIA HA CONCENTRADO TROPAS EN LAS FRONTERAS EUROPEAS

ANKARA, Turquía, marzo 5. (AP).—Turquía mantiene grandes contingentes de tropas en la Tracia otomana, cerca de las fronteras con Grecia y Bulgaria, según se ha sabido esta noche.

No se ha dado ninguna explicación oficial acerca de la presencia de las tropas tan cerca de las citadas naciones europeas.

No se ha podido saber la relación que existe entre esta concentración y la revolución helénica, aunque en los centros extraoficiales se cree que el Gobierno ha recibido noticias particulares en las cuales se le informaba de la inminencia de la revolución helénica.

En ese caso, dicen tales centros, la concentración de tropas puede considerarse como una medida de precaución simplemente.

BULGARIA EXTRAÑADA DE LA CONDUCTA OTOMANA

SOFIA, Bulgaria, marzo 5. (AP).—El general Petko Zlateff, primer ministro y ministro de la Guerra, fué esta noche al Palacio Real para conferenciar con el Rey Boris acerca de las medidas necesarias con motivo de la situación que se ha originado en las fronteras de Grecia, donde se anuncia que se han concentrado tropas otomanas.

El ministro de Estado, Kosta Batoloff, lamentando la vigorosa campaña que sostiene la prensa turca contra Bulgaria, se mostró sorprendido esta noche al saber que el Gobierno otomano había hecho una concentración de tropas en la Tracia.

«Si tales medidas se han adoptado—dijo—espero que no tengan relación directa con Bulgaria».

Confirmando las noticias de que Bulgaria ha reforzado sus defensas a lo largo de la frontera con Grecia, en vista de la guerra civil en el vecino país, el ministro de Estado reiteró que Bulgaria abriga intenciones pacíficas y ha informado de ellas oficialmente a los griegos.

Bulgaria, declaró Batoloff, desea mantener relaciones amistosas con sus vecinas, habiendo demostrado recientemente su buena fe con la supresión de un periódico búlgaro que atacaba a Turquía.

PIDEN SU DETENCION EN YUGOESLAVIA

BELGRADO, marzo 5. (AP).—El gobierno helénico se ha dirigido al de Yugoeslavia en solicitud de que si el general Nikolas Plastira, jefe aparente de la sedición que ha estallado en la Macedonia Oriental y las islas del Egeo, entra en su territorio de paso para Grecia, lo haga detener. El Gobierno local ha prometido proceder en consecuencia, si efectivamente, penetra Plastiras en Yugoeslavia, asegurándose, a la vez, en la misma nota, que el reciente cambio efectuado en el ministerio de Relaciones Exteriores no implica cambio alguno en la política nacional.

(Despachos de fuente británica decían más concretamente que Grecia no planeaba por ahora la restauración de la dinastía de Glucksburgo).

LLEGO A BRINDISI

ROMA, marzo 5. (AP).—Según informes recibidos de Brindisi, el puerto más meridional de Italia, el general Plastiras llegó allí por la mañana, descendiendo en aquel paraje para estar más cerca de su patria y contemplar desde lejos los acontecimientos. Desde que estalló la revolución, se encuentra interrumpido el tráfico aéreo entre Brindisi y los puertos griegos.

Ultimamente, Plastiras se encontraba refugiado en Cannes, Francia.

El embajador argentino en Chile, de viaje

Se dice que no tiene relación este viaje con el disgusto que hay entre ambos países

SANTIAGO DE CHILE, marzo 5. (AP.)—El Embajador de la República Argentina, Quintana, salió en expreso a las 3 y 20, hacia Los Andes, donde tomara el tren de Buenos Aires. El Secretario de la Embajada dice que el viaje no tiene nada que ver con la entrevista publicada al Presidente Alesssandri en el periódico La Nación».

UN COMENTARIO ARGENTINO

BUENOS AIRES, marzo 5. (AP.)—El periódico, «La Nación», comentando la entrevista concedida al corresponsal en Santiago de Chile por el presidente Alessandri, manifiesta sorpresa del «tono de las palabras empleadas por el Presidente de Chile, que no son las que generalmente se emplean en la diplomacia», arguyendo que la América Latina entera se muestra opuesta a la disyuntiva que plantea el jefe del Estado chileno, de que se resuelva el problema por la fuerza o la convicción de los países vecinos.

La publicación entra en una larga autopsia de toda la entrevista, aludiendo también a los cambios de impresiones de Río Janeiro.

Ha escapado el buque insignia de los griegos

El General Plastiras, que se halla en Brindisi, no ha revelado sus proyectos

SALONICA, Grecia, marzo 5. AP. Despachos sin confirmar de Atenas dicen que los aviones que han estado realizando incursiones sobre la isla de Creta informan que el crucero «Georgios Averoff», buque insignia de la armada helénica, ha desaparecido de su ancladerо de junto a Kanea, en Creta, creyéndose que haya acudido a Kavalla, en repuesta de las llamadas de auxilio hechas por el general Kamenas, jefe del cuerpo de ejército que se ha sublevado en la Tracia Occidental. El «Averoff» desplaza 5,000 toneladas.

PLASTIRAS NO REVELA SUS PLANES

BRINDISI, marzo 5. (AP.)—El general Nikolaos Plastiras, que se encuentra aquí, ha manifestado que «no tiene plan inmediato alguno, y que su permanencia en Italia tiene por único objetivo el observar los acontecimientos de su patria.»

Los códigos de la N. R. A. se van a reducir

La Ley de Auxilios a los trabajadores fué elevada por el Gobierno al Senado

WASHINGTON, marzo 5. AP. Se asegura en los centros oficiales que de los 660 «códigos» o «cartas del trabajo» de la N.R.A. se reducirá por lo menos el 80 por ciento, quedando tan sólo los más imprescindibles y que no mermen la libertad de venta de los detallistas.

Los «códigos» de menor importancia no serán sometidos a la encuesta qu eel Congreso está realizando, siendo muy posible que en definitiva s edesechen, en la reorganización general de la N.R.A., que tendrá efecto en el mes de junio. Los empleados que se encuentren amparados por las carts de trabajo que se desechen, quedarán comprendidos dentro de los nuevos sistemas de concertación industrial.

PASO AL SENADO LA LEY DE AUXILIO AL TRABAJADOR

WASHINGTON, marzo 5. AP. El gobierno elevó al Senado el proyecto de ley de Trabajo de Auxilio, y obtuvo en la comisión correspondiente una votación de 12 contra 12, lo cual, en el sentir de los gobiernistas, significa un paso de avance, puesto que se esperaba que sería más terca la oposición.

Los primeros discursos, empero, fueron de recia combatividad contra el régimen.

Empezará hoy el vuelo entre Los Angeles y México

El aviador Leland Andrew tratará de recorrer la distancia de 1,670 millas

LOS ANGELES, marzo 5. AP. Con la intención de realizar un vuelo de 1.670 millas desde Los Angeles a Ciudad México, en nueve horas o menos, Leland S. Andrews completó los planes para salir del aeropuerto de Burbank a las cuatro de la mañana de mañana.

Las condiciones del tiempo, que eran desfavorables, obligaron a aplazar el vuelo el domingo, pero durante los últimos días han mejorado y Leland Andrews cree que ha llegado el momento en que pueda intentar el establecimiento de un nuevo record.

El 21 de febrero último Andrews batió el record transcontinental para aeroplanos de transportes por 24 minutos y 44 segundos, en un vuelo desde Burbank a New York. Lo realizó en 11 horas, 34 minutos y 16 segundos, mejorando el record de 11 horas, 59 minutos establecido por su cuñado el comandante James R. Doolittle.

Cinco pasajeros, además del piloto, irán en el aeroplano a México. Son: el coronel C. Julián Velarde, del ejército mexicano; Arthur Holliday, el jefe de la policía James E. Davis y Mr. Gerard Vultee y su esposa.

Los funcionarios de aeronáutica dicen que no creen que exista ningún record oficial entre Los Angeles y Ciudad México, y por esa razón el vuelo se realizará de acuerdo con las reglas de la Asociación Nacional Aeronáutica.

Después de representar una obra 1659 veces, un actor americano se enferma

Benjamín B. Harrison, actor de la raza de color, de 70 años de edad, conocido en muchas partes de los Estados Unidos por el papel de «De Lawd» de la obra «Los Pastos Verdes», de la que hizo 1.659 representaciones, se encuentra enfermo por exceso de trabajo. Los médicos han recomendado al actor un completo descanso y la obra en que tomaba parte continúa en el cartel con un sustituto.

Los paraguayos han ocupado la ciudad boliviana de Yuyuy, departamento de Santa Cruz

El Gobierno de Bolivia se ha dirigido a la Liga de las Naciones pidiendo su ayuda para acabar la guerra del Chaco, haciendo resaltar la obstinada actitud de los paraguayos

BUENOS AIRES, marzo 5 (AP)—Los ejércitos triunfantes del Paraguay tienen carne fresca por vez primera en muchos meses con motivo de haber cruzado el río Parapeti penetrando en territorio de Bolivia propiamente dicho.

Durante los largos meses en que estuvieron empujando a las tropas bolivianas hacia el norte y oeste, los soldados del general José Estigarribia comían solamente —cuando comían— carnes en lata o salada.

El avance de hoy les ha llevado hasta el departamento boliviano de Santa Cruz y la región, rica en productos agrícolas y de otras clases, les permite cambiar la dieta.

Bolivia, una vez solucionado el problema interior con la decisión del Congreso de que el Presidente Tejada Sorzona continúe en el cargo hasta el 15 de agosto y lo entregue entonces al presidente electo Franz Tamayo, vuelve a ocuparse de la amenaza paraguaya.

Después de apoderarse de la ciudad boliviana de Yuyuy, los paraguayos extendieron sus operaciones a la región del Alto Isonzo, en Santa Cruz, según dicen los despachos de la Asunción. Una carretera que parte de Yuyuy conduce a uno de los principales caminos que van a la ciudad de Santa Cruz, no lejos de la cual hay varias importantes refinerías de azúcar.

En vista de que su ofensiva contra Villa Montes, la principal base aérea boliviana, había sido rechazada, los paraguayos creyeron probable aislar la rica región agrícola de Santa Cruz, no solamente impidiendo con ello que la producción de ella fuera a Bolivia, sino que sirviera para atender a las necesidades del ejército paraguayo.

BOLIVIA ESPERA LA AYUDA DE LA LIGA DE LAS NACIONES

GINEBRA, marzo 5. (AP).— El gobierno de Bolivia se ha dirigido a la Liga de las Naciones pidiendo su concurso para restablecer la paz en el Chaco.

Declara que las acusaciones lanzadas por el gobierno paraguayo contra los miembros de la Comisión del Chaco de la Liga de las Naciones, de quienes dice que actuaron contra las instrucciones que se les habían dado cuando levantaron el embargo contra Bolivia manteniéndolo contra el Paraguay, indican claramente que el gobierno paraguayo no quiere rectificar. Entiende que la aplicación del embargo solamente al Paraguay puede considerarse como medio para restaurar la paz.

El hecho de que el Paraguay se haya retirado de la Liga de las Naciones, no le deja en libertad del cumplimiento de sus obligaciones, de acuerdo con el convenio.

«Es la primera vez en la historia que la Liga se halla ante un miembro que ha evadido obstinadamente todas las gestiones en pro de un arreglo pacífico, con manifiesta violación del convenio».

Termina diciendo la nota boliviana que «cualquiera que sean las circunstancias, Bolicia confía en que cada una de los potencias asociadas que honran el pacto estarán dispuestas a cumplir con su deber y a prestar leal ayuda a Bolicia».

Ahorcaron a un criminal en Cleveland

Había dado muerte y mutilado a una señora en el mes de Diciembre. Murió sonriente

CLEVELAND, Mississippi, marzo 5. (AP.)—Sonriendo cuando le colocaron el paño negro sobre la cabeza y le pasaron el lazo alrededor del cuello, Alonso Robinson, alias James H. Coyner, de la raza negra, pagó al amanecer de hoy con su vida un crimen.

Cuando centenares de personas que creían que la ejecución se llevaría a cabo por la mañana, llegaron a la cárcel se encontraron con la noticia de que la sentencia se había cumplido y Robinsón había sido enterrado en una fosa del cementerio del Condado.

Robinson fué condenado a la pena capital por haber dado muerte y mutilado a Mrs. Aurelius B. Turner en el pasado diciembre.

Se cree que el "Libro Blanco" inglés, en que se defiende el aumento de armamentos censurando el rearme germánico, ha disgustado a A. Hitler

De modo inesperado, el Canciller alemán hizo saber ayer al Secretario de Relaciones Exteriores de Inglaterra, John Simon, que no podría recibirlo, alegando que padecía «ligero catarro»

BERLIN, marzo 5. (AP).—Un «ligero resfriado», que contrajo el Reichsfuehrer Hitler por rara coincidencia después de haberse dado a conocer al Parlamento de la Gran Bretaña el «libro blanco», en que Lord Hailsham exponía las perentorias necesidades de las defensas británicas y enunciaba el peligro del rearme alemán, ha dado al traste por el momento, y quizás ya para siempre, con el proyecto de viaje de Sir John Simon y Sir Anthony Eden, a esta capital, para tratar de llegar a un acuerdo que ponga término a las diferencias que vienen existiendo entre Alemania y Francia.

Esto ha dado lugar a que se produzca instantáneamente una división en la opinión pública —unos que creen que habiéndose pospuesto indefinidamente la reunión se quebranta toda posibilidad de una conferencia que habría tenido carácter histórico y que habría figurado entre los más notables acontecimientos de los últimos tiempos, y otros que Hitler, personificación de Alemania, ha hecho perfectamente, ya que haberse plegado a esas solicitudes habría sido aceptar para el III Reich una dependencia y una reducción de posiciones, incompatibles ambas con los conceptos de la Nueva Alemania. La visita de Sir John estaba fijada para el jueves.

En la Cancillería creen, no obstante, que la Gran Bretaña sabrá dar una explicación sobre el «Libro Blanco», apaciguando los ánimos en el Reich, y abriendo la ruta para un nuevo intento de plática.

Témese, por parte de otros, que el Fuehrer, procediendo al primer impulso, ha destrozado la posibilidad de llegar a un entendimiento con las restantes potencias, que era casi único, dada la personalidad que tiene Sir John en la situación europea actual. En efecto, Hitler hizo llamar indignado al Canciller Von Neurath, Ministro de Relaciones Exteriores, ordenándole que procediese informar al embajador inglés, Sir Eric Phipps, que por enfermedad no podía ya recibir al representante del Whitehall. La entrevista de Sir Eric y el Barón Von Neurath tuvo lugar a las 11 y 30 de la mañana.

Los más pesimistas tienen el temor de que aun descubriéndose la fórmula por la cual se invite de nuevo a la Gran Bretaña, no se accederá al envío del Secretario de Relaciones Exteriores.

LONDRES, marzo 5. (AP).—La suerte del plan europeo que había concebido la Gran Bretaña, se hallaba esta noche en la balanza mientras el Gobierno hacía gestiones con el objeto de saber por qué Adolf Hitler ha aplazado repentinamente la visita de Sir John Simon a Berlín, que estaba anunciada para el jueves.

Los planes para la expansión de las defensas aéreas continuó con el anuncio de un presupuesto para 1935, que incluye la adquisición de once nuevas escuadrillas aéreas para la defensa de las Islas Británicas.

El Embajador de la Gran Bretaña en Berlín, ha investigado dos posibes explicaciones de la decisión del Fuehrer de no ver al Secretario de Estado británico:

Primera: Hitler puede estar gravemente enfermo, más de lo que se ha admitido por el Gobierno hasta ahora. La explicación que ha dado Hitler para aplazar la entrevista es que se halla padeciendo de un «ligero catarro».

Segunda: El libro blanco británico, defendiendo el aumento de armamentos de Inglaterra y censurando el rearmamento alemán, bien ha podido causar resentimiento en Hitler y decidirle a hacer un estudio más completo antes de comenzar sus conversaciones con Sir John.

Mientras el Gabinete espera el informe de Sir Eric Phipps, Enviado británico en Berlín, se nota que los funcionarios están inclinados a creer que el «Libro Blanco» ha sido la causa del aplazamiento de la visita, no obstante haber trasmitido un mensaje en Berlín en el que lamentando la indisposiciones de Hitler se hacen votos por su rápido restablecimiento.

En algunos círculos diplomáticos se considera que las proposiciones de seguridad de la Gran Bretaña, han sufrido un serio quebranto con motivo de la aparición del «Libro Blanco».

En varios de dichos centros se dice que el documento ha sido inoportuno, a pesar de haberse redactado para consumo interior.

Declarando que la política británica de desarme unilateral no puede adoptarse ya sin condiciones de seguridad, el «Libro Blanco» solicitó ayer aumentos para el ejército que ascienden a $19,750.000.

Los cálculos para la defensa aérea, dados a conocer hoy, significan un aumento de $14,427.500 que es superior al de 1934, mientras que los presupuestos para la Marina que se darán a conocer mañana se espera que contengan también importantes aumentos.

El Gobierno ha fijado los gastos de las defensas aéreas para este año en $119,255,500, anunciando planes para aumentarlas con once escuadrillas, de doce aeroplanos cada una, con el objeto de que las defensas de las islas lleguen a cincuenta y cuatro escuadrillas, cuarenta y una de las cuales compondrán la fuerza aérea regular y el resto será auxiliar.

Setecientos treinta y nueve millones de pesos costarán los médicos a Rusia Soviet

MOSCOU, marzo 5. AP. El Secretario general del Partido Comunista, Stalin, sancionó hoy una disposición por la cual se habrán de aumentar en un sesenta por ciento las asignaciones de la profesión médica, que costará a la nación 1.478 millones de rublos, o sea 739 millones de pesos, lo cual hará que los presupuestos de salubridad se eleven hasta unos 4 mil millones de rublos. Esta disposición se adopta con el fin de que ingresen en la profesión médica más ciudadanos.

Los dentistas, farmacéuticos, enfermeras y similares, percibirán un aumento del 50 por ciento en sus emolumentos.

FUE RATIFICADO COMO MAYOR GENERAL DE LOS FUSILEROS MR. RUSELL

WASHINGTON, marzo 5 (AP).—Después de un ardoroso debate en el Senado, acerca de los méritos y deméritos del general John H. Russell, comandante de los fusileros de marina de la Unión, éste fué ratificado por esa alta corporación como «mayor general de las tropas de infantería de marina».

El general fué acusado de mantener el imperio del terror entre la oficialidad de infantería de marina, ya que domina los organismos encargados de los ascensos.

El Papa Pio XI habla en contra de la inmoralidad

Condena el desnudismo de nuestros tiempos y censura esta vida tan materializada

VATICANO, marzo 5. AP. El Santo Padre, Pío XI, en una homilía a los predicadores de Adviento, aconséjales que con toda energía combatan contra el moderno culto al desnudo, empleando todas las artes de su elocuencia en flagelar esas desviadas tendencias.

Llamando la atención hacia la vida paganizada de roy, el Pontífice dice que «en antojos sobrepasa, en muchos casos, la pasión de la vida pagana de la antigüedad.»

«Llámase a esto, declara, con palabra horrible y más horrible blasfemia, culto del denudo».

Agregó: «La vida pagana de hoy aflige a todos los oídos abiertos y atentos a la escucha, vida tan materializada, tan dedicada paganamente a los placeres y a la busca de ellos. En la antigüedad, el desnudo se hallaba en el rate, mas, nadie puede decir que se hallara también en la vida, ni en Roma ni en Grecia.

«Otra de las tendencias paganizantes es la ignorancia del pecado, del pecado que acogota a la virtud y la arrincona, porque diariamente busca nuevos goces y anrelo verlo todos».

El área de los Lagos quedó aislada a consecuencia de un fuerte temporal y de heladas

En varios Estados de la Unión Americana, las nubes de polvo alcanzaron tal intensidad que han llegado a alterar el tono de la luz solar, dando a los objetos caprichosos coloridos

ST. PAUL, Minnesota, marzo 5. (AP)—Una tormenta de nieve—producto de un temporal de 50 millas y de las temperaturas congelantes—ha dejado aislada el área de los Lagos. El tendido telegráfico y telefónico y muchos árboles se cayeron bajo el peso del hielo.

Las noticias de la Associated Press llegaron a los periódicos del area azotada por el temporal por medio del radio con la ayuda del Comisionado de Radio, del Noroeste, John M. Sherman, primero, y de varios amateurs después.

Seis ciudades—Duluth y Superior en Wisconsin, Virginia y Hibbing en el Norte de Minnesota, y Jamestown y Valley City en North Dakota—permanecieron aisladas todo el día.

Más de trescientos postes del teléfono fueron derribados en el área de los Lagos y los residentes de Duluth, en su mayor parte no salieron de casa, temerosos de ser víctimas del temporal.

Hasta ahora no se ha hecho ningún cálculo exacto de los daños, pero los observadores creen que sumarán millares de dólares.

North Dakota es presa de los más terribles temporales de nieve de la estación. En algunas áreas han caído más de cuatro pulgadas de nieve que bloquean los caminos. Los autobuses no pasan más allá de Bismarck en el Oeste. El tráfico aéreo está paralizado.

ALTERAN LAS NUBES DE POLVO LA TONALIDAD DE LA LUZ SOLAR

CHICAGO, marzo 6 (AP)—Varios Estados del centro de los Estados Unidos están sufriendo los efectos de «nubes de polvo», que dan lugar a fantasmagóricos efectos de luz, y a los más peregrinos matices. Así, por ejemplo, en Independencia, Kansas, se informa que la luz solar filtrada a través de las nubes polvorientas, daba a los edificios una coloración rojiza; en Coffeyville, en el mismo estado, en cambio, el sol se puso «azul» y amarillento en otras partes. En muchas ciudades, la luz tomó matices de plomo, entenebreciendo el día.

Sobre Kentucky se espera que el fenómeno se reproduzca con otras características.

EL DR. CONDON REGRESO A NUEVA YORK, DESPUES DE SU LARGA EXCURSION

NUEVA YORK, marzo 5. (AP).—El doctor John J. Condon—el «Jafsie» del caso de Lindbergh—regresó hoy a bordo del vapor «Santa Teresa», de la Grace Line, completando un viaje de dos semanas por distintos países americanos.

CAMARAS ESPAÑOLAS

Por ANTONIO ESCOBAR

LA joven República Española se dispone a reformar su Constitución; y de la reforma formará parte la creación de una segunda Cámara. La han tenido todas las Constituciones anteriores, excepto la llamada de Cádiz o del Año Doce, en la cual figuraba este artículo que ha hecho reír a mucha gente:

«Los españoles serán honrados y justos».

La segunda Constitución, la que siguió a la de Cádiz, fué la llamada Estatuto Real, obra de Martínez de la Rosa, poeta, político y Primer Ministro de la Reina Cristina. El Estatuto fué promulgado en los comienzos de la guerra carlista y excitó mucha risa. Las dos Cámaras se llamaban Estamentos; y a los miembros de la Alta se les llamaba próceres y tenían que ir de uniforme a las sesiones.

Aquella Constitución duró poco y la echó abajo un sargento García que estaba de guarnición en la granja donde la Reina Cristina pasaba el verano. Seguían a García otros sargentos —cuatro si no recuerdo mal— ninguno de los cuales había leído la Constitución del año 10 y tenían muy vago informe de lo que era, según le he oído a Martínez Villergas, el excelente autor cómico que fué periodista en la Habana.

En todas las Constituciones que han regido desde entonces en España ha habido dos Cámaras; incluso la hecha por el Partido Republicano el año 13 y que no llegó a regir.

¿Por qué la República actual se ha apartado de ese camino? En el DIARIO DE LA MARINA leo que cuando se discutió el artículo 51 de la Constitución se produjo una división casi por mitad entre los Diputados al discutir si el sistema parlamentario debía ser unicameral o bicameral.

Por nueve votos triunfó el criterio unicameral; y si los agrarios no, hubiesen estado ausentes del Parlamento, seguramente hubiese prevalecido la opinión contraria.

Ahora se impone la revisión del artículo; porque muchos entienden que la Cámara única tiene propensión a los «extremismos». Las mayoría impone su criterio contra las minorías y no tiene el freno de la segunda Cámara; freno que es utilísimo cuando se usa con juicio, que es lo que sucede en la República francesa; donde el Senado, sin ser reaccionario, es menos avanzado que la Cámara de Representantes; la cual, como sabe esto, se abstiene de votar medidas radicales que serían rechazadas por la Cámara Alta.

Se puede tener por seguro que si la actual República Española lleva esa reforma a su Constitución no se arrepentirá, porque para conservar la popularidad entre las masas, la Cámara Baja votará medidas radicales, que serán desechadas por la Cámara Alta.

M.E.C.D. 2016

No publicaremos ningún trabajo que no sea realizado por nuestros fotógrafos, que estarán debidamente identificados con el carnet del Diario de la Marina

DIARIO DE LA MARINA

HABANA. MIERCOLES. 6 DE MARZO DE 1935

SUPLEMENTO DIARIO EN ROTOGRABADO; DE ACTUALIDAD MUNDIAL TELEFONO M-3775

HEMEROTECA MUNICIPAL MADRID ENTRADA 35

SILVITICA RIVERO, hija del doctor José I. Rivero, Director del DIARIO DE LA MARINA, en compañía del marques de Casa Muñoz

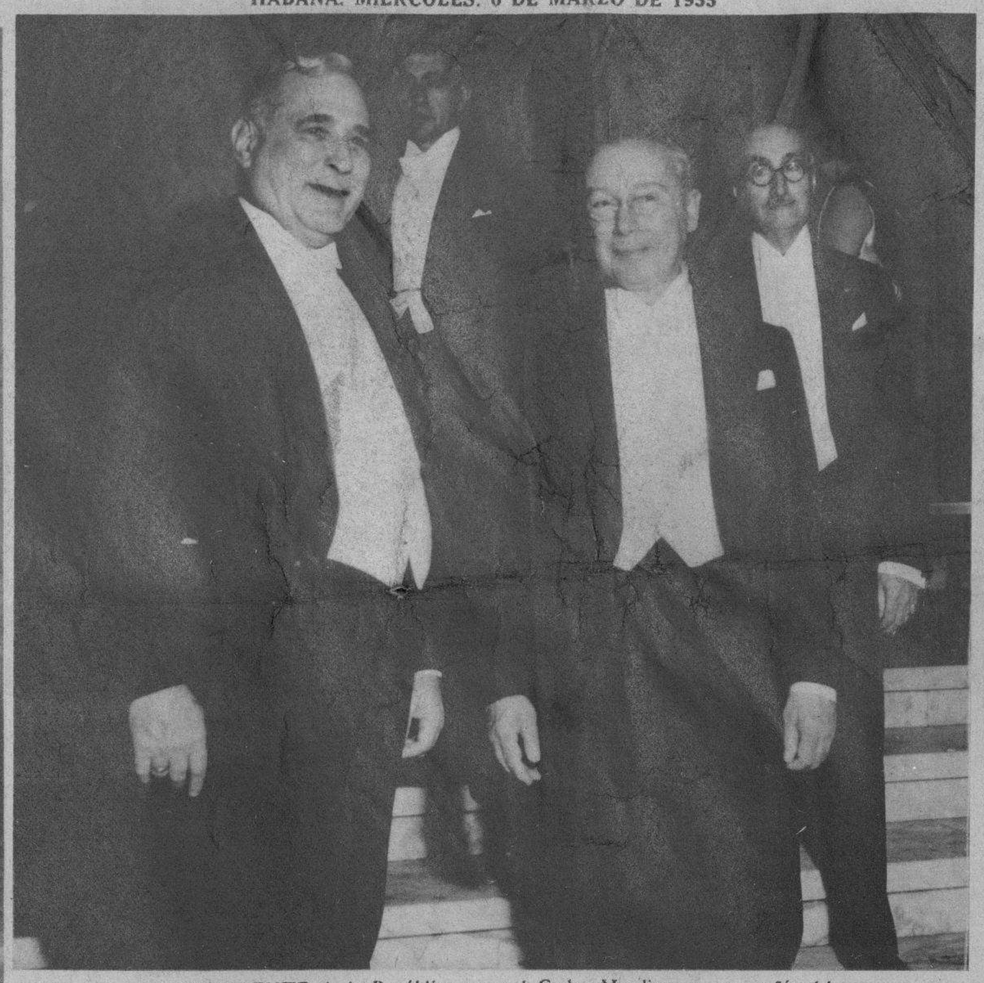

EL PRESIDENTE de la República, coronel Carlos Mendieta, en compañía del Embajador de España, don Luciano López Ferrer, y del doctor José Barnet, Secretario de Estado, durante la fiesta celebrada en la Embajada española

(FOTOS EXCLUSIVAS PARA "DIARIO DE LA MARINA" POR RUBEN PARDO)

EN LA EMBAJADA DE ESPAÑA.—Tres distinguidas damas que asistieron al gran baile ofrecido por el Excmo. Sr. Don Luciano López Ferrer. Son ellas: Teté Bances de Martí, la condesa de Revilla de Camargo y la marquesa Justiz de Santa Ana

CONCURRENCIA.—En los jardines de la Embajada de España aparecen, de derecha a izquierda, Eva García de León, el conde del Rivero, María Dolores Machín de Upmann, la condesa de Revilla de Camargo, el Ministro de Chile, señor Emilio Edwards Bello y otros

LA SEÑORA Celia de Macario, esposa del Ministro de Italia, en conversación con una distinguida dama, en la residencia del Embajador de España

UNA DE LAS TRES grandes piñatas fué rota a las 12 en punto de la noche. La lente de nuestro repórter gráfico captó el alegre momento

ANIMADO aspecto que presentaba el gran comedor de la Embajada de España durante el buffet

EN UNO DE los jardines de la Embajada de España fué tomada esta foto, apareciendo, de izquierda a derecha, Mariana Rodríguez López, Ofelia López Bosque, nuestro compañero Luis de Posada, Ana María Edwards, hija del Ministro de Chile, Nicolás Bravo, Luisa Rodríguez López y Patricia Delgado

LA SEÑORITA Rosarito Camacho y el Vice-Cónsul de España, señor Carrera, en una de las mesas colocadas en el jardín de la Embajada de España

EN UN ANGULO del salón, la esposa del Jefe del Estado, señora Carmela Ledón de Mendieta, acompañada de la señora de la Rionda, esposa del Secretario de Agricultura; la señora Margarita Villalón de Montero, esposa del Cónsul de España; la señora de Barnet, esposa del Secretario de Estado; la esposa del teniente coronel Velazco; la señorita Teresita Moas, Conchita Bosque, Carmen Sánchez Galarraga de Alfonso y Bibi Duplessis de Gómez

EN UNA DE LAS MESAS, en el jardín de la Embajada de España, aparecen el Honorable Embajador de los Estados Unidos, Mr. Jefferson Caffery, la señora Lola Montalvo de Castillo, la señora de Mr. Reed y nuestro Director, el doctor José I. Rivero

M.E.C.D. 2016

LA EXPOSICION NACIONALDE PINTURA Y ESCULTURA

JUICIO CRITICO

por el conde del RIVERO

LA INSTALACION

Hablaremos con la indepedencia que debe presidir en todo juicio crítico y con el interés que merece esta exposición. Queremos dar en este artículo una exacta y preliminar impresión de conjunto. Elogios y censuras se encontrarán en él; más lo primero que lo segundo. En pintura, hallamos en conjunto una considerable superioridad de la sección moderna sobre la clásica, mejor llamada "ochocientista". En escultura hay grandes cosas, las mejores hasta la fecha exhibidas en Cuba por cubanos.

La instalación nos sorprende agradablemente. Los organizadores han sabido transformar, darle verdadero carácter de salas de exposición al palacete del Club de Arquitectos. La luz es discreta y propicia; se han evitado las refracciones que tanto perjudican a los lienzos. Estos se hallan colgados a buena altura casi todos, con tal acierto, que nada digno de atención pasa inadvertido.

El colorido en los cuadros es una de las notas características de esta exposición. Apenas pasamos el dintel, el color nos deslumbra. Pero no nos adelantemos. Hay que retroceder. Antes de entrar, a la manera de un arco triunfal, rodeando la puerta de entrada, topamos con los laterales de un admirable tríptico. ¿Por qué causa esta pintura se habrá quedado a la puerta?, nos preguntamos. Es un "hors concours" de Gabriel Castaño — nos dicen—; fué pintado exprofeso para este lugar.

Gabriel Castaño es el decorador que nos hacía falta en Cuba. El que no teníamos, al que no lo han tentado la epopeya heroíca, ni el simbolismo delicuescente, ni las reminiscencias clásicas. Debemos confesar que no lo conocíamos. Este tríptico que se quedó a la puerta, bien lo pudo firmar el mexicano Diego Rivera o cualquier artista ruso, bá'tico o escandinavo, que son los que marchan a la cabeza en el verdadero arte nuevo. Esta pintura, ensayo de ornamentación, desenvuelve un credo pictural que se asemeja más a las razas del Báltico que a los modernos pintores latinos; recuerda más aun a los de Holder, a los de Brangwyn, a los Putz, a los Swinds, a los Erlors, que a los Diego Rivera. Pero, ajeno a todas las influencias, pues se ve que no ha querido desvirtuar su propio arte. En estos paneles sobresalen dos tonos, el gris plata y el cobre.

GABRIEL CASTAÑO en el pórtico de entrada de la Exposición, con sus admirables paneles decorativos

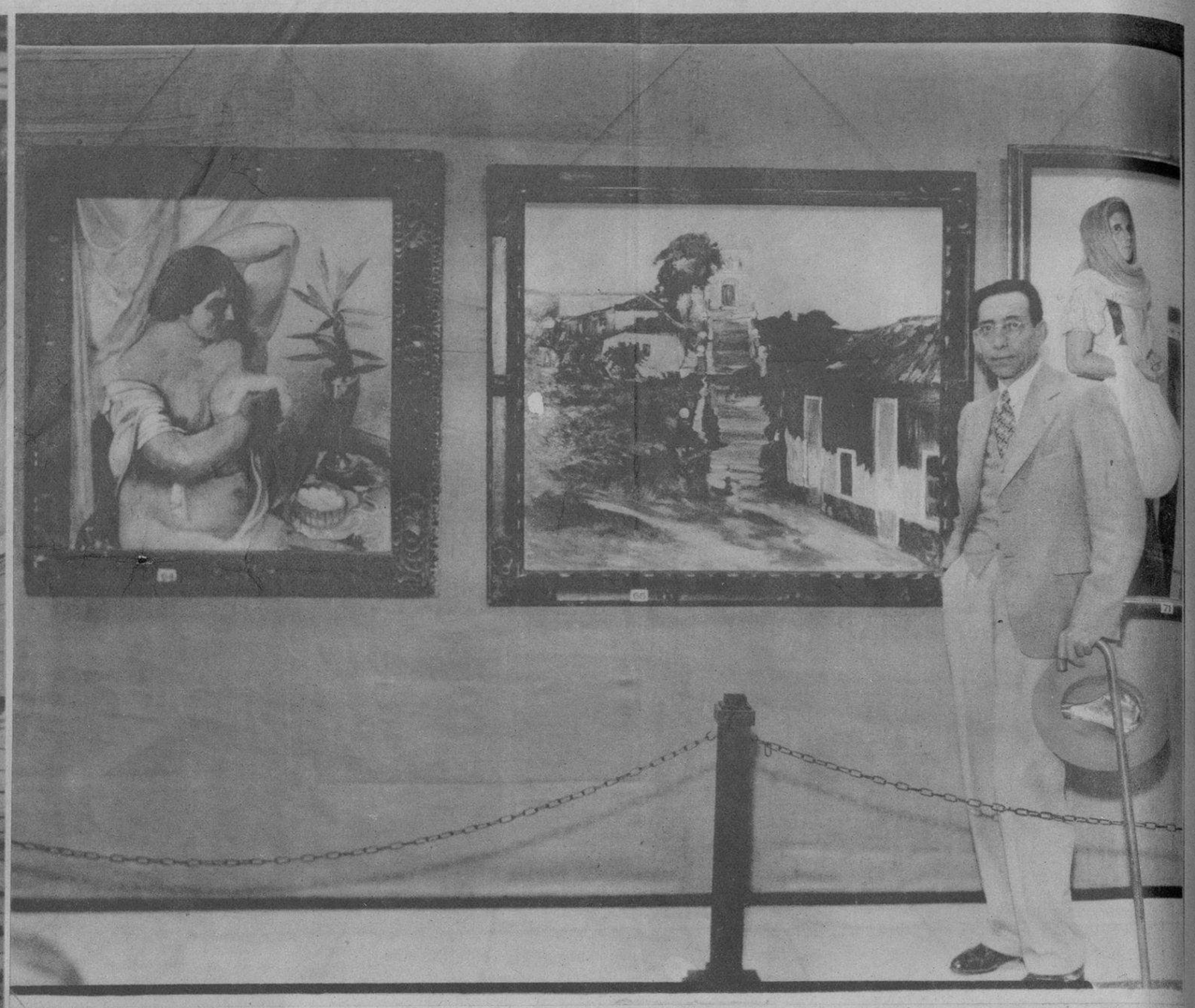

MARIANO MIGUEL y sus dos admirables cuadros "Toilette" y "La Popa", paisaje de Trinidad

UN RINCON de la sala de los clásicos. De izquierda a derecha: "Santa Casilda", de Concha Ferrant; "Cabeza de estudio" de Eloy Palacio Torres; un paisaje en acuarela de Fernández Morell y "Reposo", desnudo de Angeles Tellaeche

EL VESTIBULO

Entramos en la Exposición. La primera impresión, ya en el vestíbulo, es la de un gran "melanger" artístico. Allí se encuentran esculturas, retablos tallados, pinturas de todos los estilos, desde el futurista hasta el cuadro de historia. Allí cuelga Manuel Mesa los "Ultimos momentos de los estudiantes" cuadro frío y agrio, cuadro de épocas pasadas. Allí en medio de aquel atrio, en el suelo, se revuelca impúdica, en blanco mármol, una escultura fuerte, realista y bien modelada de Boada. Allí en un rincón tres medianejas miniaturas de Luis Alcalde se enfrentan con un retrato abocetado, pero lleno de vigor de Alberto Merino. Allí fantasmagóricamente Julio Soriano exhibe su "Rumba en el Moulin Rouge" bajo un lienzo de grandes dimensiones, académico, apagado y anticuado de Lino Villar. Al otro lado un "Alejamiento" de René Portocarrero, demasiado gris, demasiado insípido. Frente por frente a la puerta, una laboriosa laca tallada y policrómica, de detestable gusto, de Hurtado de Mendoza. Encima un agradable, pero insubstancial "retablo ñáñigo" del mismo decorador.

LA SALA MODERNA

A la izquierda del vestíbulo está situada la sala moderna, el "mare magnun" de la hora actual, que abarca todos los estilos desde el neo-primitivismo hasta el sintetismo más absurdo.

La sala de izquierda, llamémosle así, es un magnífico esfuerzo de juventud. En ella nuestros pintores se han quintaesenciado, depurándose, estilizándose, hasta llegar a plasmarse sobre una serie lienzos maravillosos, llenos de color, línea y sentimiento. Sin miedo, han abordado todas las rutas, todos los problemas, todas las dificultades.

Sigamos el orden alfabético del catálogo al anotar nuestras impresiones.

En primer lugar, Eduardo Abela, un amigo ausente. Quisiéramos elogiar al genial creador del "bobo", pero no podemos, pecaríamos de insinceros. Su cuadro "Fiesta nocturna" es confuso, poco perceptible, incoloro e inexpresivo. Adolece el arte pictórico de nuestro dibujante de intrascendental, de frivolidad excesiva.

Pasemos a Jorge Arche. Presenta éste un cuadro de mediano tamaño, que titula "La Carta". Es un lienzo de carácter romántico, de color opaco. Una mujer medita la lectura de una carta, con la mirada puesta en un paisaje, impregnado de melancolía.

Las tres pinturas de María Capdevila: "Ranchito cubano", "Un rincón de Trinidad" y "Muñecas cubanas", son tres cuadritos insubstanciales, decorativos, de color agraz.

Gabriel Castaño expone dos cuadros: "La Familia" y "Durmiente". Hay un gran dominio del color y una correctísima seguridad de dibujo. Son cuadros de un gran carácter decorativo, abundantes en reflejos plateados. El segundo, el más pequeño, es mejor que el primero. Estilizado en círculos sobre círculos logra magnífico efecto. El otro, "La Familia", más que cuadro es un espléndido "panneau" decorativo.

Carlos Enríquez en sus dos obras "Rey de los campos de Cuba" y "Viudez de la emperatriz Carlota", acusa un gran temperamento de pintor. Sus cuadros son evocadores, atrevidos, con marcado carácter de novedad.

No puedo pasar en silencio el nombre de Carlos Fernández. Expone dos cuadros de pequeñas dimensiones, "Sones de atardecer" y "Dos niñas", pero de indudable mérito. Son dos páginas esfuminadas, caricaturescas, pero de agradable y original coloración y dibujo.

Antonio Gattorno presenta también dos cuadros: "Autorretrato y modelo" y "Reposo". Ambas obras, tan opuestas entre sí, acusan un artista de fuerte enjundia y de grandes arrestos. El primero, pintado sin alardes técnicos ofrece una impresión de vigor. Es un cuadro honrado, concienzudo, en el sentido un poco vulgarista de ambas calificaciones. La cabeza del pintor es de enérgica expresión. La modelo es una figura realista sobriamente interpretada.

En cambio "Reposo" no puede merecernos el más pequeño elogio. Es agrio y falto de sentimiento.

José Hernández Cárdenas tiene un exacto dominio del color y de la línea. Sus figuras están completamente equilibradas y valoradas de tal modo, que todo en sus tres cuadros "Indigente", "Cansancio" y "La abuela" responde al mejor y más depurado arte. Aunque siempre, en algún detalle, asome la ironía del caricaturista. "La abuela" es una negra vieja, con pañuelo color fresa en la cabeza y una manteleta sobre los hombros. Es el mejor de los tres y todas las alabanzas me parecen pocas.

Felipe Orlando da una nota bella y original en "Mujer y Paisaje".

El cuadro de Alberto Peña, "Vida", es tal vez una de las obras mejores y más encantadoras de la Exposición, impregnada, como está, de elegancia, de ternura, de sutil idealismo. Una mujer negra le da de mamar a un niño blanco. Una manta escarlata medio tapa el grupo del ama y del niño. Este asunto ha sido concebido y ejecutado en el sentido afirmativo de un gran sentido estético y de un aire magnífico de canción. Es también algo más. La interpretación simbólica del espíritu racial de Cuba, por encima de todos los antagonismos.

"Trabajadores", del mismo autor, es muy inferior. Cuadro de propagandas proletarias sin la arrogancia estética y la gracia rítmica de "Vida".

Manuel Roldán Capaz es un pintor inseguro de sí mismo; sufre demasiado latentes ajenas influencias. Pero aun más lo son las figuras pintadas en sus cuadro. En "Vida" están suspendidas en el aire y no acostadas en el campo.

Su "Desnudo", mejor lo hubiera titulado semidesnudo, está interpretado sin convencionalismos, con rasgos de pintor fuerte y varonil.

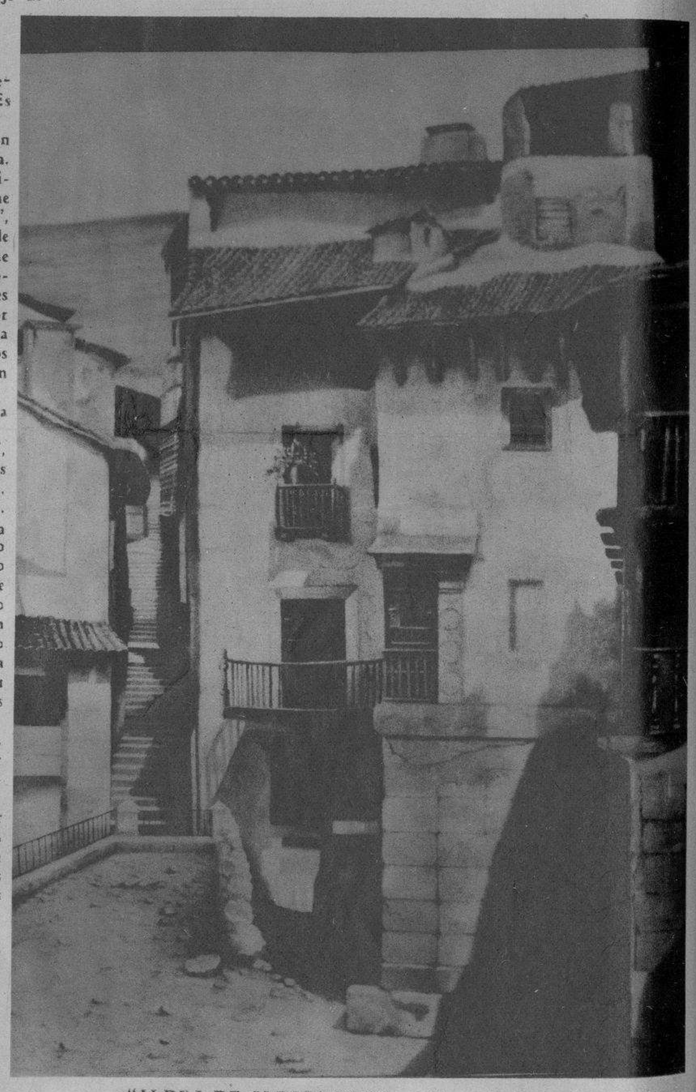

"ALDEA DE ALBARRACIN", de Gumersindo Barea

"DUO", admirable lienzo de Ramón Loy

"DURMIENTE" de Gabriel Castaño, es un cuadro decorativo, estilizado en círculos sobre círculos

M.E.C.D. 2016

EL DR. F. PADRON IBARBIA, discípulo de Mariano Miguel, al lado de su excelente cuadro "Desahucio"

UN RINCON de la sala moderna. "Autorretrato y modelo" de A. Gattorno; "Fiesta nocturna" de E. Abela y el discutido "Reposo" de A. Gattorno. En el centro un torso de Rita Longa

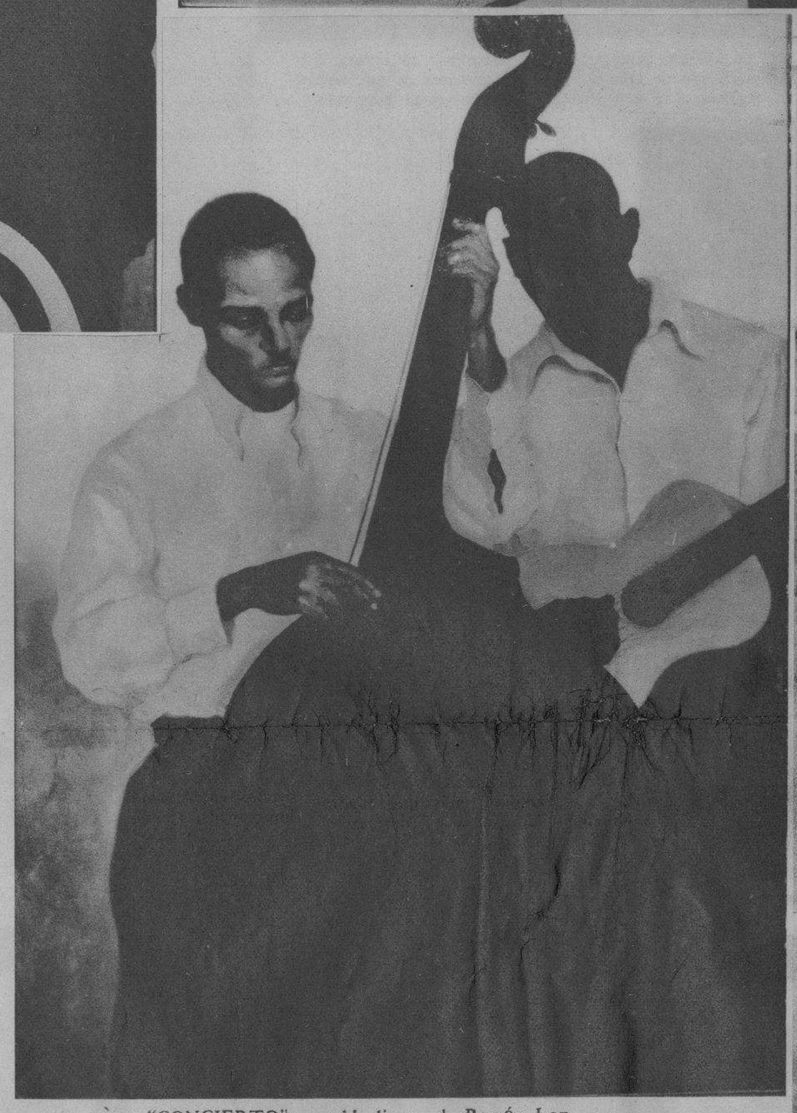

"CONCERTO", notable lienzo de Ramón Loy

"VIDA" de Alberto Peña es uno de los mejores cuadros de la sala moderna por su colorido, sencillez, fuerza y expresión

L. Romero Arciaga está mucho mejor en "Proletarios" que en "Nudista". De igual modo que el "snob" nunca sabe distinguir dónde acaba lo "chic" y empieza lo ridículo, así nosotros no sabemos ya distinguir en qué momento determinado la belleza se hace un esperpento. "Las tres gracias" de este pintor, que él titula "nudista", quizá por la falta de gracia, están mal dibujadas, mal pintadas y de detestable gusto. Es fácil hallar motivos para la sátira jocosa en este lienzo. No así "Proletarios", jugoso de color, expresivo y bien compuesto.

Hay un cuadro que debió ser colocado en la sala izquierda: el "Toilette", de Mariano Miguel. Este lienzo hubiera sido uno de los mejores entre los de las tendencias postimpresionistas. Tiene algo de Picaso, un poco de Bonnard, recuerda mucho a Manet y las flores... las flores son una evocación de Redon el sintetista.

Mariano Miguel ha querido demostrarnos que su cultura artística le permite pintar lo que le da la gana. El lo puede hacer en cualquier "ista" moderno-intimista, sincronista, simbolista, sintetista, mimotivista—en cualquiera de esas maneras empleadas por aquellos que pretenden alcanzar "la plus grande intensité avec le moindre effort" que dijo un crítico francés.

¿Mariano Miguel ha cambiado bruscamente de orientación? No, ya lo dijimos. Se trata de un ensayo. "Toilette" es un poco estridente, un poco agresivo de color, un poco arbitrario de forma. Pero nadie como él, en esta Exposición, ha pintado con más voluptuossa complacencia, con mayor verismo, las carnes de la mujer como fruta madura y tentadora.

LA SALA CLASICA

A la derecha de la sala "revolucionaria" está situado el tranquilo salón de los llamados por los de la izquierda "clásicos". En ella hay de todo: bueno, mediano y malo. Encontraremos mucho de esa pintura vieja, inexpresiva, de pegadizo casticismo, pseudo romántica de fines del siglo XIX, académica apolillada, pasada de moda, pero también hallaremos la brusca y luminosa reacción de los novecientistas, los que han seguido los senderos de Zuloaga, de Sorolla, de Renoir, de Manet o de su propio temperamento, sin ruta marcada, pero sin estridencias sin snobismos.

Concha Ferrant—seguimos con el orden alfabético en esta sala—cuelga un cuadro religioso "Santa Casilda". Pintura llena de postizas nerviosidades, de composición detestable, pero con algunas partes admirablemente pintadas.

Víctor Manuel García en "Figura y paisaje", es un cuadro sencillo, con buenos rasgos, que no vacilamos en considerar infinitamente superior a lo expuesto en anteriores exposiciones.

Daniel González expone "Indecisión" y "Buscando Luz". El primero es un acierto. Nuestra luz tropical está admirablemente tratada en este lienzo.

"La joven del manto rojo" de Gerardo González nos muestra una pintura sencilla, noble y sincera.

Juan E. Hernández Giró nos dá "Máximo Gómez pasando la trocha", inexpresivo y medianejo.

Isabel Lemus nos presenta "Guajirito". Cuadrito de buena factura, con buenos rasgos pictóricos.

Ramón Loy. Dos cuadros expone el joven maestro. Los dos dan muestra cómo ha llegado a la plena madurez de su talento. Como en un espléndido tesoro se reunen en estos cuadros las portentosas cualidades de artista y de técnico que caracterizan a Ramón Loy. "Duo" y "Concierto" forman un conjunto de exuberantes facultades y magnos aciertos.

Armando Maribona se presenta con "La virgencita de las palomas" y con un desnudo. El primero está hábilmente ejecutado. Es pintura de "atelier", sombría y estilizada. El desnudo, es tímido y falto de vigor.

Augusto G. Menocal, nos pinta un "Patio de la iglesia" y "Angulo de patio", piedras viejas llenas de luz, y las dota de vida verdadera.

Mariano Miguel en su paisaje maestro de Trinidad "La Popa" nos dá una sensación de verismo exacta. Un divino estupor nos invade frente a este cuadro. No son los secretos del "metier", es el brío luminoso que tiene este paisaje, la agresiva fuerza con que avanza el color hacia nosotros, como una garra que hubiera robado la luz.

Mariano Miguel ama el paisaje con absoluta esclavitud de apasionado. Así su pincel es sereno o atormentado, plácido o impetuoso. En los cuadros que pintó de Trinidad el color grita, valoraciones y relaciones ásperas, incasables, de un primitivismo feroz e inconfundibles sinfonías cromáticas.

Victoria Nanson en "Caridad Ramírez" nos recuerda a Romañach en un bello retrato contraluz, de buena coloración.

Augusto Oliva Blay nos presenta un paisaje agradable y decorativo. De una tonalidad fina, de tenues y perlinas transparencias.

Francisco Padrón Ibarbia es un pintor de legítimas aspiraciones. "Desahucio" tiene indudablemente mérito.

Eloy Palacio Torres expone una hermosa "Cabeza de estudio". Tiene este pintor hechura de buen retratista.

Emilio Rivero Merlín, siempre seguro de su mano y de su retina, presenta dos cuadros que nada tienen de común. De ellos preferimos "Majaseo" por ser más jugoso, más agradable; está más despojado de la frialdad, característica de sus cuadros. Rivero Merlín no se amanera, mejora siempre y sigue su estilo propio, lleno de luz de oro y de deficiente dibujo.

Angeles Tellaeche expone un "Desnudo" y un retrato que titula "Española", y que nos recuerda a Pinazo Martínez. El retrato de una muchacha vestida de rojo, sosteniendo con la mano, graciosamente, la mantilla blanca detrás de su cuerpo espigado y rítmico. Pintado con maestría y compuesto con extraordinario dominio de la técnica. Nada hay en esta obra que podamos reprochar.

Esteban Valderrama tiene derecho a nuestra sinceridad, ya que lo admiramos. Su desnudo es abocetado, apagado y sobre todo académico. Su "Rincón del Convento de Santa Clara" adolece de monotonía de color y después del fugitivo engaño de la primera contemplación da una impresión definitiva algo fría.

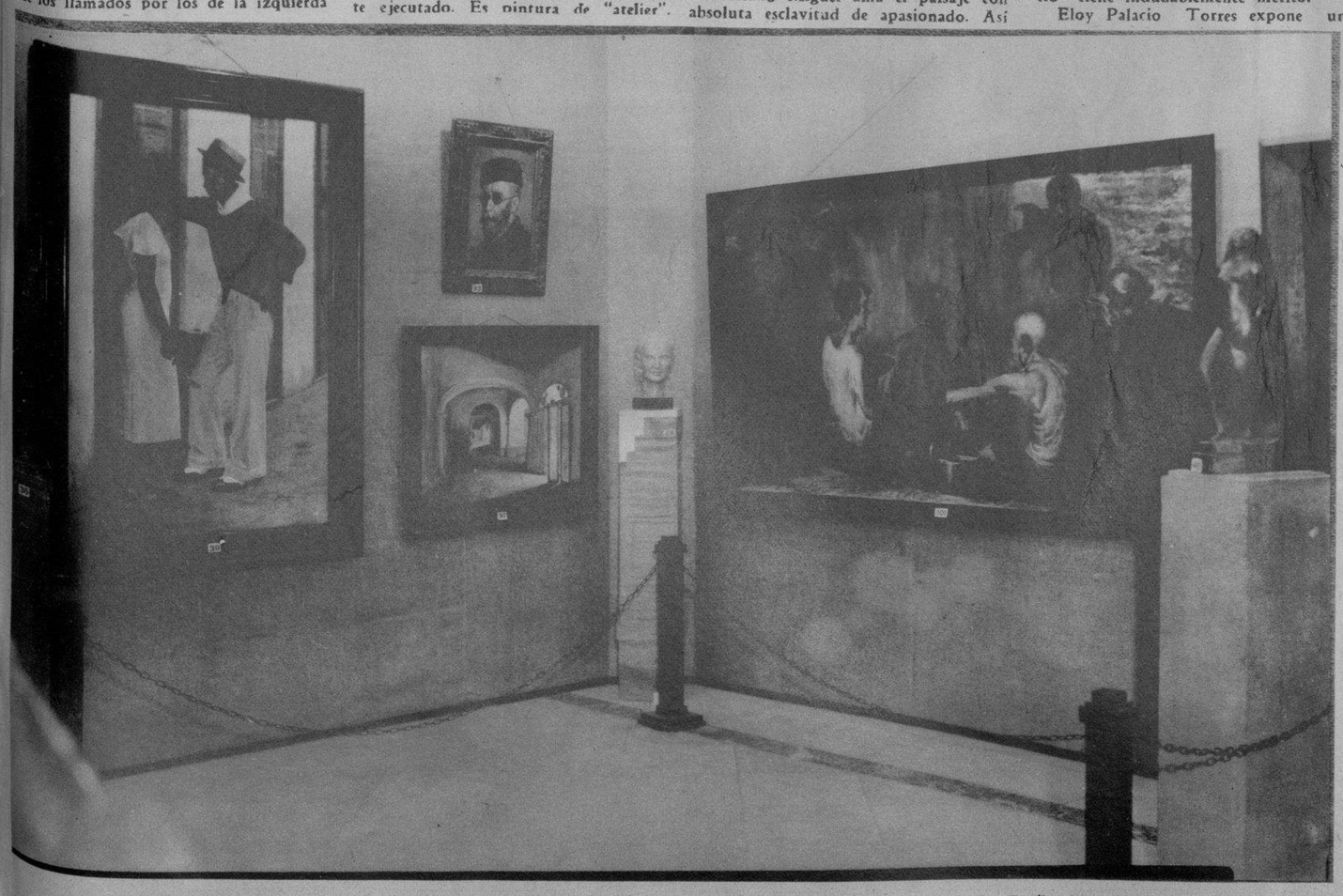

UN ANGULO de la sala clásica: "Indecisión" de Daniel González; "Pachá" de Sánchez Araujo; "Galería Antigua" de Luisa Fernández Morell: "Señorita Paz" cabeza escultórica de A. R. Gómez; y "Comunidad" de A. de la Torre

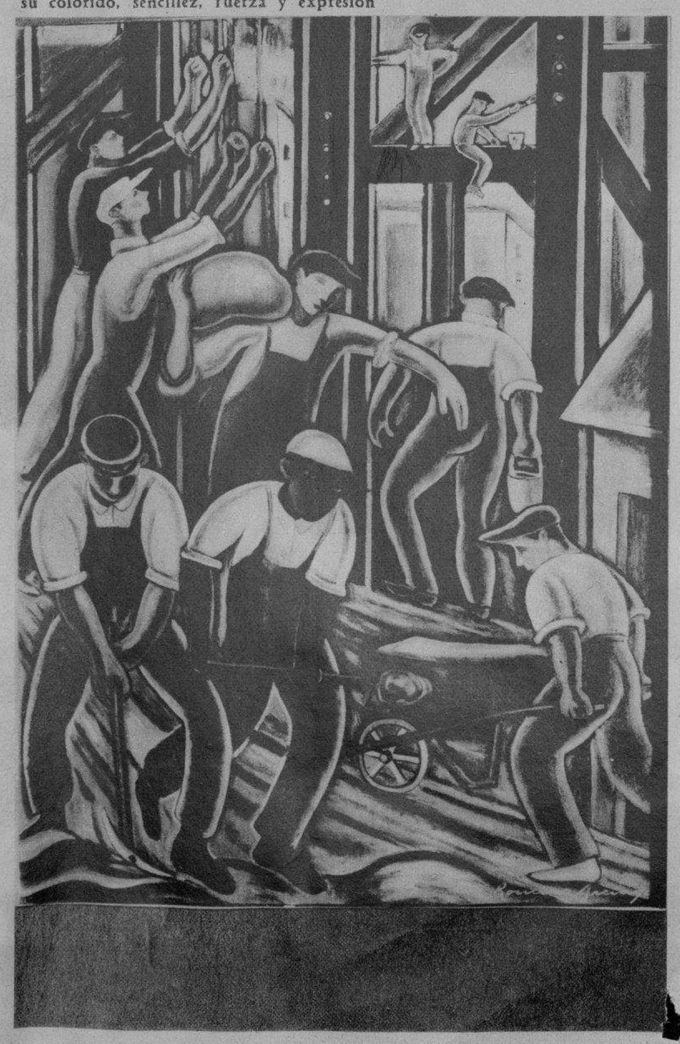

"PROLETARIOS", de Romero Arciaga

M.E.C.D. 2016

AVISO

LOS GRANDES ALMACENES DE PAÑOS SOBRINOS DE NAZABAL no abrirán sus puertas en las tardes de esta semana, para dedicarlas por completo a la confección de los muestrarios de las nuevas telas para verano que estarán en manos de los mejores sastres de la República en los primeros días de Marzo.

Ruegan por lo tanto a sus clientes, les favorezcan con sus compras durante las mañanas de esos días.

AVISO A NUESTROS LECTORES

Debido al exceso de material que obra en nuestro poder nos hemos visto imposibilitados de ofrecer a nuestros lectores en toda su integridad el interesante, concienzudo y ameno trabajo crítico del conde del Rivero, dejando para mañana una parte del mismo, consistente en lo que se refiere a Escultura.

EL CONDE DEL RIVERO, Presidente de esta Empresa, en compañía de sus hijos, Colín y Pedro Rivero, y de las señoritas Matilde Cordón y Raquel Pérez. La foto fué obtenida en los jardines de la Embajada

EL DOCTOR Miguel Mariano Gómez y su esposa, Serafina Diago de Gómez, en los momentos en que ambos llegaban a la gran fiesta de la Embajada Española

EN EL SALON COMEDOR de la Embajada, fué servido un magnífico "buffet". En la foto aparecen el coronel Mendieta y señora al lado de la esposa del Ministro de Chile, y de la señora Cuquita Martínez de Belt, esposa del Alcalde de la Habana

CUATRO distinguidas señoritas posaron para nuestro fotógrafo. Son ellas: Hortensia Colás, Olga Ferrer, Silvia Freyre y Zenaida del Portal, bellamente ataviadas, durante la brillante fiesta de la Embajada de España

EL DOCTOR Horacio Ferrer, ilustre médico oculista, se vió muy festejado el día de su santo. En esta foto aparece su distinguida esposa, la señora Tasita Cabada de Ferrer, en compañía de un grupo de amigos en su residencia del Vedado (Foto D. M.)

EN EL FESTIVIDAD de su santo, celebrada el lunes, recibió el Dr. Horacio Ferrer, eminente oculista e insigne patriota, expresivas demostraciones del afecto y la simpatía con que cuenta en la sociedad habanera. He aquí un grupo de los numerosos amigos que acudieron a felicitarlo, entre los que se destacan los señores Virgilio Beltrán, Virgilio Ferrer Gutiérrez, July Sanguily, Rafael M. Angulo, Gustavo Riera, el general Miguel Varona, Eduardo Chibás y las señoritas Lupe Zúñiga, July Gutiérrez y Lili Batet (Foto D. M.)

EN EL LICEO de la villa de Bejucal se reunieron centenares de socios con sus familiares con el fin de rendir un homenaje de simpatía y respeto a los obreros señores Carlos Santana y José R. Taravela. En la foto aparece parte de la concurrencia (Foto Donato)

LOS VETERANOS de la Independencia se reunieron ayer, a las tres de la tarde, en su local social para solicitar medidas políticas trascendentales al Gobierno. Entre las cosas pedidas por los fundadores de la Patria, la básica fué la del restablecimiento de la Constitución de 1901. En el uso de la palabra aparece el coronel Quiñones (Foto D. M.)

MESA PRESIDENCIAL en el Centro de Veteranos de la Independencia, donde se reunieron éstos para tomar importantes y trascendentales acuerdos. Presidió el acto, por sustitución reglamentaria, el coronel Guillermo Schweyer y tomaron sitios de honor los generales Mario G. Menocal, Jacinto Hernández y Daniel Gispert. Aparece en el uso de la palabra el coronel Broderman (Foto D. M.)

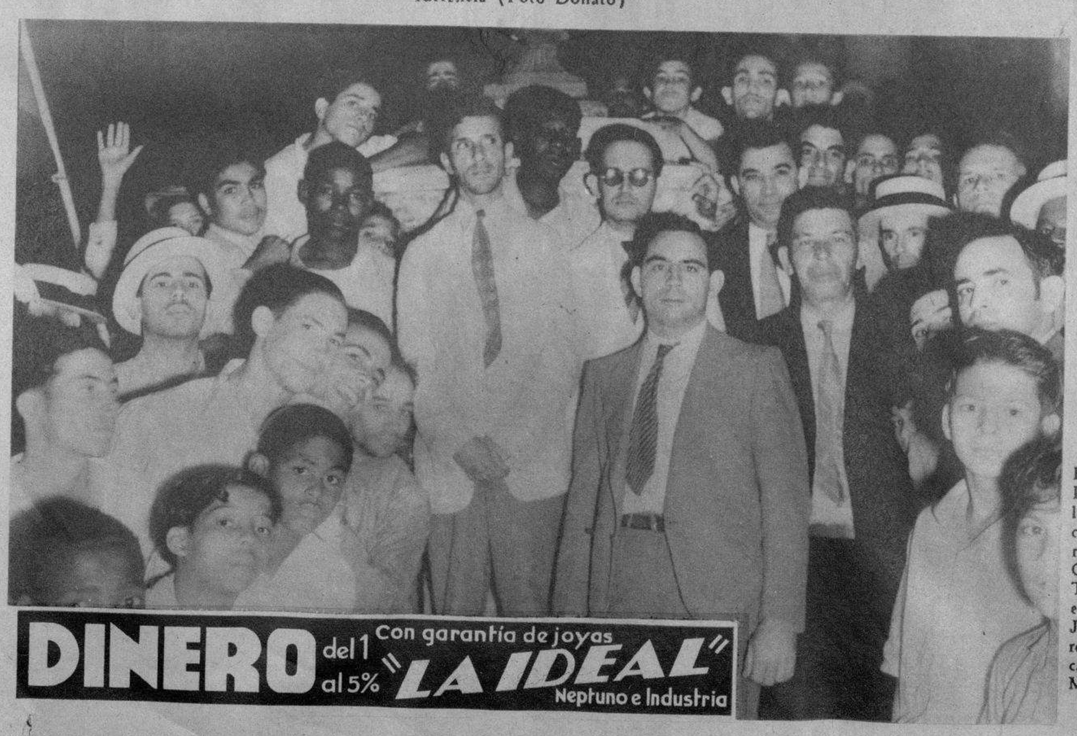

EN EL AYUNTAMIENTO de Bejucal un grupo de jóvenes obreras fueron a saludar al Alcalde de la localidad, señor José Alvarez. Son ellas las señoritas Zoila Medero, Rosita Hernández, Elisa Rodríguez, Dorita Toste, Reglita Medero, Josefina Izquierdo, Carolina Martínez, Cermina Ramírez, Olga González, Adelfa Rodríguez, María Solís y Petrona Roble (Foto Donato)

ESTA FOTO fué tomada en el Parque "Maceo-Gómez", de la villa de Bejucal, durante las fiestas celebradas en honor del leader obrero señor Carlos Santana, Secretario General de la Unión Federal de Trabajadores de Cuba. Aparecen en esta impresión gráfica el señor José Ramón Taravela, y los señores José Alvarez, Alcalde de Bejucal, Francisco Montoto, Antonio Martínez y un grupo de entusiastas obreros (Foto Donato)

DINERO del 1 al 5% Con garantía de joyas "LA IDEAL" Neptuno e Industria

M.E.C.D. 2016