1A SECCION

El DIARIO DE LA MARINA es el periódico más antiguo de Cuba. Fué fundado en el año mil ochocientos treinta y dos.

SERVICIOS ESPECIALES DE ESPAÑA

DIARIO DE LA MARINA

SERVICIO DE ASSOCIATED PRESS. Esta queda autorizada para usar nuestro servicio y noticias de información.

HILO DIRECTO CON NUEVA YORK

1A SECCION

AÑO CIENTO TRES.—NUM. 21 ACOGIDO A LA FRANQUICIA POSTAL LA HABANA, JUEVES, 24 DE ENERO DE 1935.—NUESTRA SEÑORA DE LA PAZ Y SANTOS TIMOTEO Y FELICIANO TIEMPO PARA HOY: POSIBLES LLUVIAS. PRECIO: 5 CENTAVOS

UNA INTENSA OLA DE FRIO ESTA BAJANDO DEL CIRCULO ARTICO SOBRE EL GOLFO DE MEXICO

SE PREDICE QUE NUESTRO AZUCAR ALCANZARA UN PRECIO MUCHO MAS ELEVADO ESTE AÑO

D. Antonio González de Mendoza dice que ha comprobado que la zafra se desarrolla con regularidad

Si no hubiese concertado el Tratado con E. U., Cuba estaría sin mercado para su azúcar

DON Antonio González de Mendoza, conocido hacendado y asiduo concurrente a Palacio, celebró ayer tarde una amplísima conferencia con el Presidente de la República.

Cuando el doctor González de Mendoza abandonaba el despacho del Ejecutivo Nacional se detuvo a platicar con los periodistas.

Les dijo que acababa de hacer un largo recorrido por el interior del país, de lo cual informó al Jefe del Estado.

Añadió que había podido comprobar que la zafra se estaba desenvolviendo normalmente y con toda regularidad.

Dijo luego que el azúcar alcanzará un buen precio este año, aun cuando no debe esperarse mejoría de precios en Europa, donde la producción remolachera es extraordinariamente abundante.

Manifestó que nuestro mercado natural son los Estados Unidos. «Allí —dijo—está el termómetro de nuestra economía».

Refirióse también al Tratado de Reciprocidad Comercial con Norte-América y agregó que de no haberlo concedido el Presidente Roosevelt, Cuba se hubiese hallado sin mercado para esta zafra. «No habríamos podido colocar nuestros azucares, confrontando el mismo problema que Java, donde hubo necesidad de reducir la zafra de este año».

IMPRESIONES

LA literatura comunista se está propagando en Cuba en forma alarmante.

Ya no son sólo los periódicos "burgueses" ni las estaciones radiodifusoras (infinitas como las estrellas del firmamento) los que se han dedicado, con inconsciencia propia de un mercantilismo punible, a hacerle el caldo gordo a los turibularios del "paraíso de los obreros".

Ahora existen diarios y revistas especializados en propagar la "buena nueva"; pero no en forma esporádica y clandestina, que es cosa vieja aquí, sino públicamente y con regularidad.

Ello no tendría mayor importancia si a esas publicaciones les saliesen al paso otras publicaciones, igualmente especializadas, para destruir sus embustes y poner en evidencia sus sofismas. Porque el que haya un grupo de intelectuales **snobs**, con pujos de **iniciados**, no tendría mayor consecuencia si no fuese porque las multitudes prestan oído a sus informaciones siempre parciales y casi siempre embusteras y a sus elucubraciones de genios fracasados e incomprendidos. A esta caterva de intelectualillos pertenece el que "ve las cosas humanas—según observa Spengler—, la historia y el destino político y económico **desde abajo**, pequeña y mezquinamente, desde el respiradero del sótano, desde la calle, el café de literatos o el mitin; no desde la altura y la lejanía". A este pobre diablo—sigue hablando el **inculto** Spengler—"toda clase de grandeza, todo lo que sobresale, impera o es superior le es odioso, y, para él, la actividad constructiva consiste en la demolición de todas las creaciones de cultura". Así como pueblo no significa "la nación plena de forma, estructurada por el destino en el curso de los tiempos, sino aquella parte de la masa informe que cada uno siente igual a sí".

Estos hombrecillos son los autores intelectuales de casi todos los atentados que se cometen contra la sociedad y contra la cultura, una sociedad de cuyas imperfecciones son los primeros en aprovecharse y una cultura milenaria a la que no han contribuído con ningún aporte.

Es contra ellos contra los que principalmente han de enfilar sus baterías las clases sociales y los organismos de defensa del Estado, pues no es justo que se castigue a los que encienden la mecha de un petardo y no a los que cargan las mentes de los ignorantes con una literatura explosiva, mucho más deletérea que las bombas y los **niples**.

Estos justos varones que viven casi todos de un Estado al que pretenden destruir, no es preciso perseguirlos con la policía, ni ponerlos a la sombra de una prisión.

Basta con que se adopte una de estas dos medidas para que dejen de ser dañinos al grado que lo son hoy. O se declara ilícita la propaganda soviética en Cuba, o el Estado instituye órganos de publicidad que recojan, para evidenciarlo, el goteo permanente de escandalosas mentiras con que se perturba la mente de la juventud cubana.

En una de esas publicaciones leemos la aseveración, sostenida con seriedad mayestática, de que en Rusia el analfabetismo se ha reducido al diez por ciento de la población. Esto lo dice uno que ha estado allá, junto al sepulcro del Mahoma rojo. Y como ha estado allá, debe saberlo. Debe saberlo por la misma razón que el caballo de Maceo debió estar muy enterado de los pormenores de la batalla de Cacarajícara, pues el caballo del Titán también estuvo allí.

Si hubiese en Cuba publicaciones, como las hay en todos los países del mundo, dedicadas a ilustrar a las multitudes en materia de tanta importancia como la social, demostrarían, con pruebas irrefutables, que Rusia sigue siendo uno de los países de mayor analfabetismo. Y harían observar, de paso, lo siguiente: que aun en el supuesto (¡y tan supuesto!) de que el bolchevismo hubiese enseñado a los rusos a leer, no sería menos cierto que también los enseñó a no comer.

Y todo esto lo harían los órganos especializados en combatir la peste roja con la aportación de **documentos oficiales** del paternalísimo gobierno ruso.

Pero nada se hará, no teman los comunistas y comunoides criollos. Pueden seguir tranquilamente en su primoroso bordado de patrañas. Nuestros burgueses creen que tienen bastante con las bayonetas de Batista y con los artículos de ese hombre medio loco que se conoce por Pepín.

PINAR DEL RIO A FAVOR DE LA SUPRESION DE LAS RIFAS EN LOS PERIODICOS

PINAR DEL RIO, enero 23. DIARIO, Habana.—Los Directores de los periódicos locales se reunirán de un momento a otro para solidarizarse con sus colegas habaneros, pidiendo al Gobierno la supresión de las rifas en los periódicos, por considerarlas lesivas a los intereses de la prensa en general.—**Guillermo Rodríguez**, Corresponsal.

EXIJA el SUPLEMENTO en ROTOGRABADO con esta EDICION

El vuelo de Amelita fué un truco de publicidad a favor de las Hawaii

Los azucareros de dichas Islas utilizan todos los sistemas para su propaganda

NUEVA YORK, enero 23. (AP).—Asegura el periódico liberal «The Nation», que el vuelo que últimamente realizara sobre el Océano Pacífico la aviadora Amelia Earhart, no fué sino un truco de publicidad de los productores de azúcar de caña de aquel Archipiélago, los cuales le pagaron 10,000 pesos.

La acusación está contenida en un artículo intitulado «Las Chácharas de la Azucarera», suscrito por Leslie Ford, mencionándose en él además de la aviadora, a Betty Compson, cineasta, y el fiscal general, Cummings, cuyos esfuerzos literarios van dirigidos enteramente a la campaña que se realiza para demostrar que las islas Hawaii forman parte integrante de los Estados Unidos, sin mayor finalidad que la de convencer a los cosecheros de azúcar que deben de luchar contra el sistema de cuotas instituído por la ley Costigan-Jones, dando los mismos derechos a los hawaianos que a los azucareros continentales.

Dice el artículo: «El que se realice un vuelo sobre el Océano Pacífico por la aviadora más distinguida de la nación, es siempre una información de primera plana», consignando a continuación que esto da siempre lugar a cierta publicidad de archivo, entrevistas, narraciones firmadas, conferencias, transmisiones por radio, etc., en que hay que citar siempre el lugar en que se realizaron las proezas, sin contar con las cintas cinematográficas, que resultan ahora accesorio obligado de toda información.

«A través de todas esas informaciones, el vuelo tenía un tema dominante, dice. Este tema no es otro sino el que se ha familiarizado ya entre nosotros y que es la canción de los azucareros de las Hawaii. Su tónica es: «Las Hawaii constituyen parte integrante de los Estados Unidos», o bien, «el territorio más meridional de los Estados Unidos es Hawaii.»

En la connivencia de que había de procederse de esta manera, según la referida información, se entregaron a Mrs. Earhart $5,000 a la partida y otros $5.000 poco antes.

Añade el articulista que al salir en los periódicos al día siguiente la narración de la aviadora, venía la mención obligada, que era como la marca de fábrica de toda la proeza: «Ese rincón encantador del S.O. de los Estados Unidos, que es el Archipiélago de las Hawaii».

Agrega el articulista que Betty Compson, valiéndose de pluma ajena, en un magazine cinematográfico insertó la frase, «Hawaii es parte integrante de los Estados Unidos».

El fiscal general Cummings, según el articulista ,dió a la publicación un informe oficial intitulado: «La observancia de la ley en las Hawaii», emitido por el Gabinete Pan Pacífico de Prensa», calificado por Leslie Ford de «agente de lujo de los intereses azucareros de las Hawaii».

Consígnase que Putnam, el marido de Amelita, siempre se había manifestado contrario a todo esfuerzo de propaganda aparejado al vuelo, aunque ella se sintió realmente encantada del ofrecimiento.

EN SU ASAMBLEA DE HOY POR LA MAÑANA RESOLVERAN LOS ESTUDIANTES UNIVERSITARIOS SI TERMINAN LA HUELGA

Hay dos tendencias en pugna, las cuales han de librar allí una nueva y porfiada batalla

Ha sido designado el tribunal que calificará las pruebas a que han de someterse tres de nuestras grandes capacidades en historia de Cuba que se disputan una Cátedra universitaria

EN horas de la tarde de ayer visitaron el castillo del Príncipe los líders estudiantiles Manuel Lozano Pino, delegado del Consejo Universitario; Augusto Valdés Miranda, Roberto Lago Pereda, José Utrera y Aranda Muñoz, que han sido encargados por el Comité de Huelga universitario de la revisión de los expedientes de los estudiantes que se encuentran presos, para prestigio de la propia Universidad, a fin de excluir a todos aquellos que no son verdaderamente estudiantes o que se encuentran detenidos por actos delictivos que no sean esencialmente políticos.

Tanto los estudiantes de referencia como el Rector de la Universidad, doctor José M Cadenas, que estuvo también en la antigua fortaleza militar, departieron durante largo rato con los estudiantes que guardan prisión en la misma.

LA ULTIMA IMPRESION SOBRE EL CONFLICTO HUELGUSTICIO UNIVERSITARIO

Con relación a la asamblea estudiantil que se habrá de celebrar en horas de la mañana de hoy en el anfiteatro del Hospital Universitario, la última impresión es que será escenario de la lucha entre dos proposiciones que se proponen defender núcleos del estudiantado. Una será, conforme anunciamos ayer, la terminación del paro y la otra la de que se conceda un voto de confianza al Comité de Huelga para que dé por terminado el movimiento tan pronto como se comiencen a hacer ejecutivas las proposiciones hechas por el Gobierno.

SE REUNIO EL CLAUSTRO DE FACULTAD DE DERECHO

El claustro de la facultad de Derecho se reunió para considerar la ponencia del doctor Rodolfo Méndez Peñate, sobre los expedientes presentados por los aspirantes a la cátedra de Historia de Cuba, los doctores José Manuel Pérez Cabrera, conocido profesor de esa materia en el Instituto de la Habana y en la propia Universidad Portell Vila y R. Garrigó.

En cuanto a los requisitos académicos y cívicos no hubo nada que objetar y sus expedientes merecieron elogios.

Fueron nombrados como componentes del tribunal calificador de las pruebas que han de celebrar, los doctores Carrera Justiz, César Salaya, Gerardo Portilla y el decano de la facultad, Dr. José Guerra López.

OTRAS PONENCIAS

Se continuarán conociendo en reuniones sucesivas las ponencias de los catedráticos designados para la revisión de los expedientes de los aspirantes a las otras plazas.

EN HUELGA INDEFINIDA LOS ESTUDIANTES PINAREÑOS

PINAR DEL RIO, enero 23. DIARIO. Habana. Los estudiantes pertenecientes al Instituto, Escuela Normal, Escuela de Comercio y Granja Escuela de esta ciudad no volverán a clases mientras el Gobierno no les conceda las demandas formuladas, entre las que figuran la libertad de los estudiantes Antonio Ismael y Jesús López Alamo y la inviolabilidad de los centros docentes.

También piden matrícula gratis y la construcción de un nuevo edificio para el Instituto, por estar en estado ruinoso el existente. En este sentido los estudiantes pinareños publican esta tarde un extenso manifiesto.—**Rodríguez**, Corresponsal.

El curso que siguió el dinero del rescate del pequeño Lindbergh

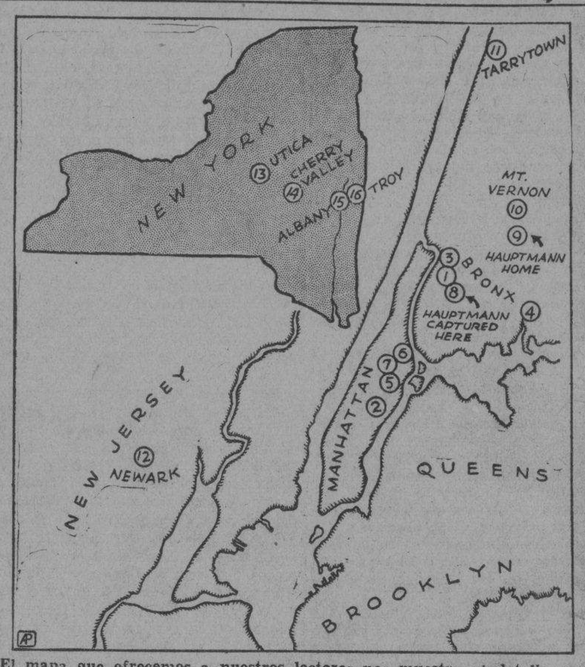

El mapa que ofrecemos a nuestros lectores nos muestra al detalle, por medio de números, el curso que siguieron los «fajos» de billetes del rescate del pequeño Lindbergh, eje trágico del juicio que se le sigue a Bruno R. Hauptmann en Flemington, N. J. El dinero fue extraído del Corn Exchang Bank, Sucursal de Fordham (1) y enviado a la residencia de Francis D. Bartow, amigo de la familia Lindbergh (2), que vive en la calle 66a., en Manhattan. De ahí fué remitido al Dr. John F. Jafsie Condon (3), que a su vez se la mandó a «John» al cementerio de San Raimundo (4). Una parte de los billetes tornaron a un Banco de la calle 96a. y la Avenida de Amsterdam (5), de donde pasaron posteriormente a la calle 127a. y la Avenida Lexington (6), y a la Sucursal que en el Monte Morris posee el Corn Exchang Bank (7). Bruno R. Hauptmann fué arrestado en la Avenida Tremont, en Bronx (8), encontrándosele algunos billetes encima y otros en su domicilio de la calle 222a. (9). Otros «fajos» fueron localizados en Mt. Vernon (10), Tarrytown (11), Newark (12), Utica (13), Cherry Valley (14), Albany (15) y Troy (16).

Extraen de la mina «La Esperanza», el cadáver del minero que faltaba

PLACETAS, enero 23, DIARIO, Habana.—Tras esfuerzos extraordinarios, en la tarde de hoy se logró extraer del pozo a 300 pies de profundidad—de la mina "La Esperanza"—en que se encontraba, el cadáver de Pedro Gómez, última víctima del trágico suceso ocurrido en dicha mina.—**Banga**, Corresponsal.

INTENSO TEMBLOR DE TIERRA EN ORIENTE

SANTIAGO DE CUBA, enero 23. DIARIO, Habana.—A las cuatro de la madrugada de hoy se sintió un intenso temblor de tierra, causando pánico en el vecindario, que dormía a esa hora y se despertó sobresaltado.

Fueron muchos los vecinos que se lanzaron a la calle, dado que en este mes se han registrado dos fuertes temblores, temiendo otro terremoto.

Catorce miembros de la Bolsa del Azúcar han sido reprendidos por sus maniobras bajistas, y las firmas Dyer suspendidas por año y medio

Lamborn y Hutchings, Leham Bros, Farr, Frank C. Lowry, Lobo y Thompson, censurados. La decisión de los managers de la Bolsa tildada de injusta por el líder de los alcistas. Detalles

NUEVA YORK, enero 23. (AP).—Catorce miembros de la Bolsa del Azúcar y el Café fueron reprendidos por la Junta de Administradores hoy debido a que tomaron parte en las transacciones de futuro para entrega en el mes de diciembre pasado.

B. W. Dyer y B. W. Dyer and Company fueron suspendidos por un período de dieciocho meses, otros siete fueron «amonestados» y seis «censurados» por su conducta durante la crisis bajista de diciembre y cuando la Bolsa hacía esfuerzos por buscar una fórmula que permitiera la liquidación de los contratos.

Copia de la decisión de los administradores se ha enviado al Secretario de Agricultura Mr. Wallace, quien ha sido autorizado recientemente por la Alta Cámara para investigar la crisis bajista e informar al Senado. Entre los comisionistas «amonestados» o «censurados» se encuentran algunas de las firmas más importantes de la Bolsa de New York.

La resolución de los administradores de la Bolsa ha dividido las opiniones de los operadores, sosteniendo algunos de éstos que se ha hecho «víctima» a Dyer, pero personas afectas a los funcionarios de la citada institución insisten en que las disenciones no tendrán consecuencias desagradables. Afírmase que los administradores han tomado tan extremo acuerdo ante la posibilidad de que, caso de permanecer pasivamente, el Gobierno o el Congreso intervinieran en el asunto.

Uno de los resultados de la resolución de hoy ha sido la renuncia de C. C. Riggs, de Lamborn & Company, como administrador de la Bolsa. Mr. Riggs fué reelegido hace poco para un período de tres años. Su compañía está relacionada con la firma de Lamborn, Hutchings and Company, una de las «censuradas».

Riggs se negó a hacer comentarios acerca de su determinación, pero se tiene entendido que la basa en que no está de acuerdo con la decisión de los administradores.

Slaughter, Horne and Company ha sido la única casa que no resultó afectada por la decisión de los administradores, a causa, según dice el informe, de que «mostró deseos dignos de elogios, de liquidar los contratos de sus clientes en diciembre de 1934, cooperando con la Junta».

Las casas amonestadas fueron Abbot, Proctor & Paine, Eastman, Dillon and Company, Farr and Company, Lehman Bros. Frank C. Lowry and Company, E. M. Richards and Company y Shields and Company.

La Junta explicó que los citados miembros «están obligados a realizar esfuerzos extraordinarios con el fin de llevar a feliz término la finalidad que persigue la Junta... y que desea amonestarlos, haciéndoles saber que la Junta espera que en lo futuro actúen dándose perfecta cuenta de su responsabilidad en bien de los intereses de la Bolsa y que cooperen con la Junta de administradores.»

Los miembros «censurados» son J. Aron and Company, Lamborn Hutchings and Company, Little and Christman, Lobo y Co., Thompson and McKinnon y Hayden, Stone and Company.

Los primeros cinco miembros, dicen los administradores, «no solamente dejaron de cooperar con la Junta en interés de la Bolsa, sino que, por el contrario, han empeorado la situación con sus actos u omisiones y deben por esa causa ser censurados».

En cuanto a Hayden, Stone and Company, los administradores agregan que «actuaron en forma perjudicial a los intereses de la Bolsa»...

Dyer ha contestado a los administradores con una nota en la que declara: «Mi conciencia está completamente tranquila, y se ve bien claro que se me ha hecho víctima para cubrir los errores de omisión y comisión de la Junta de Gobernadores de la Bolsa del Azúcar y el Café...

«Mi firma y mis clientes no han asaltado el mercado. El motivo de queja fué la crisis técnica que existía en medio de la abundancia. La acusación de que he intentado destruir el sistema de cuotas Costigan Jones es igualmente absurda».

Carlos García, presidente de la comisión protectora de los alcistas, dijo en una nota a la prensa:

«Esta decisión (la de los managers de la Bolsa) es enteramente injusta. Demuestra la peor especie de favoritismo por parte de los funcionarios de la Bolsa. Ofrece una prueba de extrema parcialidad a favor de un grupo de operadores profesionales y nos convence de que el público no tiene garantías en la Bolsa del Azúcar y el Café».

La situación se planteó después que la Junta de administradores suspendió todas las transacciones, excepto las liquidaciones de los contratos azucareros el 15 de diciembre, a causa de la escasez de azúcar disponible para entrega en ese mes. Se acordó un arreglo en virtud del cual los bajistas pagarían 2.33 centavos la libra para liquidar sus contratos, lo que representa 2.08 como precio más 0.25 de centavo como penalidad. El arreglo llevaba consigo la posibilidad de nuevas penalidades, pero con la decisión adoptada hoy por los administradores de la Bolsa el asunto queda terminado sin más sanciones.

Las pérdidas que han de sufrir los bajistas, aunque jamás se conocerán con certeza, se calculan entre 300.000 y 500,000 pesos.

Los nuevos funcionarios y managers de la Bolsa, presididos por Chandler A. Mackey, se reunieron por vez primera esta tarde, pero no adoptaron ningún acuerdo. Manifestaron que consideran completamente terminada la cuestión y que nada haría a menos de que los asociados lo pidieran.

García, en una segunda nota, invita a los nuevos managers «a que señalen una penalidad monetaria a favor de los alcistas». Sin embargo, se dice que la Junta únicamente tratará de esa cuestión en el caso que se solicite por los miembros de la Bolsa, a la que no pertenece García.

Declina un período electivo nuevo, el Pte. de Costa Rica

Dice que el país dispone de ciudadanos capacitados para elegir su sustituto

EL Excelentísimo señor Wenceslao de la Guardia Enviado Extraordinario y Ministro Plenipotenciario de Costa Rica en Cuba, se sirve enviarnos un ejemplar de nuestro colega «La Tribuna», de la ciudad de San José, capital de dicha República, en el cual se insertan interesantes declaraciones del Señor Presidente de la República, don Ricardo Jiménez, en las cuales declina un nuevo período electivo que se le ofrece.

Dice don Ricardo Jiménez:

—Con el sentimiento más vivo, herido en una forma muy sensible, debo declarar mi intensa gratitud para todas aquellas personas, amigos o enemigos políticos míos en luchas anteriores, y que ahora en formas distintas me han hecho presente su deseo de que acepte el que mi nombre sea discutido en una nueva campaña política presidencial para el nuevo período administrativo que ha de comenzar el año entrante. Mejor premio no podía esperar: realmente no se puede decir que eso sea un premio sino un regalo; el premio se da a quien lo merece; yo, por lo que he hecho en mi vida pública no merezco un regalo semejante. Ello sobrepasa mis aspiraciones. Pero debo decir que hasta allí ha de llegar mi actuación; hasta agradecer tan profunda y sinceramente esa demostración que se me hace cuando ya está al terminar mi tercera y última presidencia.

A los ciudadanos costarricenses que en alguna forma han pensado en la posibilidad de reelegirme para el cargo que tengo, debo decirles que mi nombre deben separarlo de los que pudieran ser nombres de candidatos presidenciales para las elecciones venideras. Me han dado más de lo que debe dársele a un ciudadano: tres presidencias a las cuales he llegado desde abajo, sin contar para alcanzarlas con el favor oficial y ni siquiera con la simpatía oficial. Que no se quiebre esta regla: que el Poder público no pueda ser testado ni traspasado y que el hombre que a él llega lo devuelva legalmente al finalizar su período. Eso ha hecho ejemplar a nuestra patria como una democracia.»

La supresión de los antecedentes en materia penal

La reincidencia dejará de ser una traba cuando no exista la reiteración

DESDE ayer ha quedado en vigor la adición hecha al artículo VIII del decreto-ley número 278 de 8 de junio del pasado año, la que expone lo siguiente:

«A los efectos del párrafo anterior no se entenderá que existe reiteración cuando los Tribunales al dictar las sentencias correspondientes no hubieren tenido en cuenta tal circunstancia; y a tal fin cuando de los antecedentes que obren en el Registro de Penados de la Secretaría de Justicia aparezca que pueda existir reiteración en el agente, solicitará informe de los Tribunales sentenciadores».

«La reincidencia no será obstáculo para la cancelación de los antecedentes penales de otras condenas de delitos no comprendidos en el mismo título del Código Penal, si los Tribunales no tuvieron en cuenta al dictar dichas otras condenas, la circunstancia de reiteración.»

En los Estados Unidos se sabe que ha causado más de sesenta muertes en los últimos dos días

Tempestades de nieve; inundaciones; tráfico suspendido; 32,000 hombres paleando las 11 pulgadas de nieve que hay en Nueva York; miles de familias huyen de las inundaciones

CHICAGO, Enero 23. (AP) — Con un frío intenso, inundaciones y temporales, el invierno ha comenzado a librar su batalla más fiera del año.

Las temperaturas de Minnesota de los últimos cincuenta años han sido superiores a la que ha producido la ola de frío que está pasando por ese estado. El mercurio descendió a 51 grados bajo cero en Eveleth. Centenares de familias se vieron aisladas y seriamente amenazadas de peligros en los distritos inundados de Mississippi y Tennessee. Los ríos se desbordaron en el estado de Washington, paralizando los transportes y poniendo en peligro las vidas en varias docenas de lugares.

Una ola de frío de intensidad poco usual está pasando por el continente desde el círculo Artico al Golfo de México. Los daños que ha causado ya la ola de frío se calculan en varios centenares de miles de dólares. Las desgracias personales pasan de setenta.

Las líneas de comunicaciones de Minnesota están desmoralizadas, los trabajos al aire libre suspendidos y las escuelas en mucha partes del estado han sido cerradas. Eveleth, con su lectura de 51 grados bajo cero, fué el lugar más frío del estado más frío. La temperatura de 38 grados bajo cero que se registró en Duluth también constituye un record para los últimos cincuenta años. Albert Lea, con 30 grados bajo cero, experimentó los peores efectos del invierno desde 1904. Una temperatura análoga en Winona ha sido la más baja en 26 años, Minneapolis y Saint Paul tuvieron 31 grados bajo cero, la marca más baja en veintitrés años. North Dakota acusó 40 grados bajo cero.

El termómetro cayó a 73 grados bajo cero en Iroquois Falls, Ontario, o sea, una marca cercana a la de 78.5, establecida en diciembre de 1910, como mínima para el Canadá, en Good Hope, sobre el río Mackenzie. Se han registrado fuertes tempestades de nieve en las praderas del país septentrional también. Se han interrumpido los servicios telegráficos, telefónicos y de ferrocarril. En Fuerte Mac Murray el termómetro marcó 60 grados bajo cero y 46 bajo cero también en Príncipe Alberto, Saskatchewan. En la escuela pública de los indios Winebagos, fué menester recluír en cama a 50 niños, para resguardarlos contra los efectos de la baja de temperatura, que llegó a ser de 34 grados bajo cero.

En toda la costa del Atlántico, desde Maine hasta Virginia, los semáforos han izado señales de peligro, debido a que está batiendo un fuerte temporal invernal en ese océano. Desde Ohio hasta Nueva Inglaterra, el país se encuentra bajo un sudario de nieve. En Nueva York, hay 32.000 hombres paleando la nieve, que ha caído hasta once pulgadas. Se ha suspendido el tráfico aéreo entre la metrópolis del Hudson y los Estados del Oeste y el centro de la Unión.

El río Coldwater, que tiene en algunas partes ocho millas de ancho y en otras hasta 32, se ha desbordado, teniendo que huir centenares de familias de sus casas. En los valles del Mississippi y el Tennessee, también han ocurrido sucesos semejantes, huyendo los habitantes, por temor de los efectos de las inundaciones. La Cruz Roja ha estado prestando auxlios a los fugitivos, que se encuentran en grave peligro.

La costa N.O. del Pacífico, que sufre los efectos de tempestades que soplan a razón de 60 millas por hora, se prepara contra las contingencias del mal tiempo. Las inundaciones y la lluvia persistente, han hecho más graves los daños, quedando muchas personas aisladas. Los ríos Chehalis y Nooksack, situados en la porción occidental del Estado de Washington, se han salido de sus cauces, forzando a los habitantes del Estado al abandono de sus fincas.

Los ferrocarriles han tenido que suspender el tránsito en muchas regiones, debido a los efectos de las nevadas.

AFECTA LA OLA DE FRIO A LOS ESTADOS DEL GOLFO

NUEVA ORLEANS, enero 23. (AP).—Una ola de frío está pasando esta noche por los estados del Golfo, haciendo descender la temperatura a los niveles del martes pasado, con lo que aumentan los sufrimientos de las poblaciones del Delta del Mississippi, así como de las secciones nevadas de Louisiana, Arkansas, Alabama y Tennessee.

Por lo menos doce defunciones, atribuídas al frío y a las inundaciones, se han registrado en el sur.

Los plantadores de vegetales y de frutas cítricas han recibido avisos en el sentido de que se preparen a resistir las más crudas temperaturas del año. Durante el día nevó en siete ciudades de la Florida, incluso en Jacksonville, Tallahassee, Pensacola y Panama City, pero la nieve se fundió tan pronto se puso en contacto con la tierra. Temperaturas de 20 a 24 grados se pronosticaron para el norte de la Florida, con 25 a 30 grados para la porción central.

CUATRO COMPAÑIAS REFORZARAN LA ZONA AZUCARERA DE GARRISON, EN SANTIAGO DE CUBA

SANTIAGO DE CUBA, enero 23, DIARIO, Habana.—**El alto comando del Ejército ha dispuesto que cuatro Compañías refuercen la zona azucarera de Garrison.**

La medida se toma para protegerla debidamente, en evitación de que los elementos perturbadores puedan cometer algún desmán.

Corresponsal.

Un homenaje a la memoria de Rafael Cowley

Se pondrá su retrato en el salón de actos en la casa de los libertadores

Pasado mañana, sábado, a las 5 de la tarde, en el salón de actos de la Asociación Nacional de Veteranos de la Independencia, será colocado un retrato al óleo del médico y patriota cubano, doctor Rafael Cowley Odero, obra del pintor Valderrama, obsequio de los familiares del ilustre desaparecido a dicha institución.

En dicho acto hablarán el coronel G. Schweyer, Presidente del Consejo Nacional de Veteranos; el doctor Gustavo Pérez Abreu, coronel del Ejército Libertador, quien conocedor del lugar donde fuera inhumado el cadáver del doctor Cowley acompañó a sus deudos a recoger los restos para trasladarlos al Cementerio de Colón, en 1899, y el doctor Cándido Hoyos, amigo y condiscípulo del inolvidable compatriota.

El doctor Cowley nació en la Habana en 1861 y fue profesor de la Universidad. En el año 1896 emigró a los Estados Unidos y desde este país vino a los campos de Cuba en la expedición de Leyte Vidal, que arribó a las costas de Pinar del Río; el Lugarteniente Antonio Maceo lo nombró médico militar de primera clase. Hizo la campaña a las órdenes del General Ducassi; enfermó gravemente y como se negara a presentarse, murió sólo, en las proximidades de Candelaria, en dicha provincia, en 1897, siendo enterrado en el cafetal La Aurora.

SUMARIO DE ESTA EDICION

	Páginas.
Anuncios clasificados	15-16-17
Cables	18
Cables de España	11
Cartel del día. (Teatros y cines)	6
Católica. (Cultos para mañana e información general)	8
Caricatura. (Por Mariano Miguel)	3
Columna editorial	3
Comunicaciones	2
Crónica Habanera. (Social)	5-7
Crucigramas	4
Defunciones	5
Escenario y pantalla. (Crítica)	6
Estado	15
Gacetillas	6
Guanabacoa al día	5
Habaneras	4
Hacienda	3
Lista oficial de la Lotería	9
Mercantil	14
Municipio	9
Música y músicos	6
Noticias de los Juzgados de Primera Instancia. (Vida Civil)	8
Pasajeros por la vía aérea	10
Política	15
Puerto	10
Sanidad	2
Secretaría de Educación	3-4
Secretaría de Comercio	10
Secretaría del Trabajo	3-10
Sports	12-13
Sociedades españolas	8
Telegramas del interior	9
Tribunales	2_4
Viboreñas	7

LECTURAS:

Armonías. (Por Gustavo E. Urrutia)	2
A través de la vida. (Por Héctor de Saavedra)	4
Cuesta. (Por Antonio Escobar)	18
Crematísticas. (Por L. V. de Abad)	10
Desde Washington. (Por Diplomaticus)	18
Políticos y prensa. (Por Un Ocioso)	11
Tres años de experiencia presidencial	11

CAPTURAN LOS PARAGUAYOS CARANDAYTY

ASUNCION, enero 23. (SE.).—En esta ciudad se ha dado oficialmente, la noticia de que las fuerzas paraguayas que combaten en el frente del Gran Chaco, han capturado Carandayty.

ESTALLO UN PETARDO

Debajo del reloj de la luz eléctrica, que está instalado en la casa San Rafael 152, fué colocado, anoche, un petardo, que al estallar causó daños en aquél y en las lucetas.

Se ignora quién resida en dicha casa porque el vigilante que actuó en el hecho, dejó de consignarlo en acta.

M.E.C.D. 2016

DENUNCIADO QUE EXISTE UN PLAN PARA ENTORPECER LA ZAFRA E IMPLANTAR UN REGIMEN SOVIET

DIARIO DE LA MARINA

Fundado en 1832

Dirigido hasta 1919 por D. Nicolás Rivero y Muñiz

OFICINAS: HABANA, PRADO 103.—NEW YORK: Joshúa B Powers Inc. 220 E. 42nd. St.

Editado por la Cía. DIARIO DE LA MARINA (S. A.) cuyo programa consiste en la defensa de los intereses generales y permanentes de la Nación cubana, de los especiales de la Colonia española establecida en la misma y de la unión y armonía entre los diversos elementos que conviven en el país».

—Art. 1o. de los Estatutos.

Teléfonos del Diario

Dirección . . . M-3577
Administración . M-7911
Suscripciones . M-7911
Quejas M-7911
Clasificados . . A-3333
Jefe Redacción . A-3205
Redacción . . . M-7913
Sports M-7912
Agcia. Marianao FO-7380
» Guanabacoa XO-1584

PRECIOS DE SUSCRIPCION AL «DIARIO DE LA MARINA»

Habana y Provincias
Mes . . . $ 1.20
Trimestre . » 3.25
Semestre . » 6.25
Año . . . »12.00

Extranjero
Trimestre . $ 4.25
Semestre . » 8.00
Año . . . »15.00

Edición Dominical (Para el extranjero solamente)
Semestre . $ 3.00
Año . . . » 5.00

Insisten los libertadores en que se restablezca pronto la Carta Magna que dieron a Cuba

Cómo ve el problema el Dr. Julio Morales Broderman. Cree que solo con la Constitución de 1901 será dable devolver al país su sosiego. La aspiración del pueblo

Armonías

(Por GUSTAVO E. URRUTIA).

VISION DEL NUEVO ALCALDE

GUILLERMO BELT me dió en su despacho de la Alcaldía de la Habana, la sensación de un joven gobernante por herencia, como aquellos príncipes acabados de empuñar el cetro en la mayoría de edad. Luce falto de pátina, como el mismo despacho recién restaurado.

Pero sólo es cosa de primera impresión debida a su aspecto de estudiante precoz, y porque sabemos que el coronel Mendieta le tiene como a un hijo predilecto.

Luego, en hablando del insólito mandato con el propio doctor Belt, descubrimos que le sobra de premeditación y lucidez revolucionaria lo que pudiera faltarle de experiencia gubernativa.

* * *

Se propone demostrar el movimiento andando. Esto no parece ser ahora una frase manida, ya que él viene a resistir la prueba del fuego. A proclamar desde la segunda posición ejecutiva de la República que no debe aspirarse al Poder desde el Poder, como lo mantuvo en el Consejo de Estado cuando la bella tesis iba con otros. A gestionar en el seno del Consejo de Secretarios el drástico decreto-ley que obligue a renunciar los cargos ejecutivos para ser candidatos electorales.

* * *

Por otra parte, el nuevo Alcalde—según me dijo— no trae rígidos compromisos políticos que le aten demasiado corto. Está facultado para hacer administración sobre todas las cosas, que es lo perentorio para el vasto y rico municipio habanero. El hombre que se ha comprometido con la opinión pública a no ayudarse desde el Poder, tenía que disfrutar de libertad en lo demás. Por eso le digo:

—Entiendo que sin apelar a textos y fórmulas raras de Hacienda Municipal, ni elevar los impuestos, se puede aumentar la recaudación. A mi juicio basta con rectificar los amillaramientos, con que pague contribución y pluma de agua la multitud de «evasivos» que se escurren, y con enjugar los otros fraudes tradicionales.

El señor Alcalde me mira fijamente a los ojos y conviene en que así deber ser. Prosigo:

—Con un cuerpo de inspectores escogidos— que entiendan como usted el servicio revolucionario— habrá dinero abundante para perfeccionar las prestaciones municipales.

—En efecto —me replica— Una de mis primeras providencias será abrir el Hospital Infantil en su magnífico edificio malocupado por la Escuela Normal sin beneficio para ella, con gravísimo perjuicio para nuestra población infantil y bochorno para una ciudad como la Habana, carente de un hospital de niños.

—Y esto otro, amigo Urrutia: haré cuanto pueda por construir casas para obreros.

Ahora me toca mirar a lo profundo de sus ojos claros, pensando que bien podría hacerlo como lo dice un Alcalde joven, revolucionario, que no es caudillo político y que todavía no aspira de inmediato a que lo elijan, Alcalde, Gobernador ni Presidente de la República.

* * *

Y como sigo siendo un optimista sistemático, me limito por todo comentario, a preguntarle si conoce la tragedia de nuestros músicos municipales y de nuestra murga municipal premiada en la Exposición de Buffalo cuando era Banda.

No todos nacen para músicos como no nacen todos para abogados, médicos ingenieros o arquitectos. La Música es profesión por lo menos tan difícil como cualquiera de las otras mencionadas y como ellas requiere una dedicación por toda la vida.

Pues bien, el músico de esa murga municipal del Ayuntamiento que usted gobierna revolucionariamente, no debe seguir agonizando con veintiocho pesos mensuales si es verdad que un mozo de limpieza gana treinta.

Me pareció notar un encendimiento revolucionario de buen augurio para los músicos en las mejillas naturalmente sonrosadas de mi excompañero del Consejo de Estado. Y con una cita de Franklyn que no recuerdo me dijo estas frases de despedida que creo recordar bien:

—Ignoraba semejante disparate. Si por una parte no admito indisciplinas ni «exigencias» de mis empleados, en cambio me desvelo por su bienestar y su decoro. Lo que usted ha llamado «murga municipal» ha de volver a ser la magnífica Banda Municipal de Música de la Habana, y sus profesores cobrarán como artistas profesionales.

* * *

A lo largo del porvenir no dejaré de tomarle el la —como diría un músico—, a nuestro brillante Alcalde nuevo de la Habana, por ver si en el joven revolucionario, a despecho del ambiente pecador en que ha de vivir, no flaquea el austero propósito de renunciar a la Alcaldía si quisiese incluirse en alguna boleta electoral.

* * *

La próxima «visión» será la de Don Carlos de la Torre, árbitro de la crisis que allanó el paso al doctor Belt, y, acaso, agente involuntario de su vuelo vertical a la Alcaldía.

El doctor Julio Morales Broderman, oficial del Ejército Libertador, nos ha hecho interesantes declaraciones en torno a la campaña para poner en vigor de nuevo la Carta Magna de 1901. Parte de que, en donde quiera que se ha tratado de desconocer la Constitución, sustituyéndola, ha surgido la protesta, el malestar y se han propiciado estados de opinión lamentables por las perturbaciones que han producido.

Sus palabras dicen así:

«Los libertadores de Cuba, entre los cuales tengo el honor de figurar, conscientes de que la Constitución es la Ley básica de garantías sociales, políticas y económicas de la Nación y a la vez limitación de poderes de los gobernantes y de los desafueros del pueblo, pedimos la restitución de 1901 como el medio más eficaz de que se restablezca la paz moral y la normalidad en la República.

NECESIDAD DE UNA LEY PERMANENTE

Los pueblos, para limitar las prerrogativas de los gobernantes y para garantizar los derechos que le son inalienables como el derecho a la vida, a la libertad y a la consecución de la felicidad, según consignó Jefferson en el preámbulo de la Constitución Americana, se han dado una Ley permanente que se llama Constitución, que al definir concretamente lo que le corresponde a cada cual hace posible la vida ciudadana dentro de un estado de civilización. Y esa Constitución no puede ser desconocida ni modificada, sino de acuerdo con los procedimientos fijados en la misma, porque ello implicaría un golpe de Estado cuyas consecuencias nadie puede prever.

Donde quiera que los Gobiernos se han arrogado la atribución de desconocer la Constitución, reemplazando con ese acto la soberanía del pueblo, han surgido situaciones dolorosas en las que ha prevalecido el derecho de la fuerza, creador de intranquilidad, de desasosiego y de perturbación social, que al mantener en perenne alarma a la sociedad dificultan la vida ciudadana y entorpecen su civilización.

EN QUE ESTRIBA EL REMEDIO

Para que se restablezca la paz, el sosiego y la tranquilidad que todos ansiamos, es necesario, es indispensable que se restituya la Constitución de 1901, a fin de que cada cual conozca sus derechos y deberes.

Sin que tengamos una Constitución permanente seguirá imperando la desconfianza, no solamente porque nadie se siente garantizado, sino porque también serán nulos y por tanto sin ningún valor, a los efectos de la paz moral, los acuerdos que tomen los sectores políticos, porque se realizarán a espaldas de la Nación, que desea se le restituyan cuanto antes sus derechos ciudadanos para poder elegir libremente sus mandatarios.

La Nación desea elegir su Gobierno mediante el ejercicio normal del sufragio que es la base de su soberanía y ese atributo esencial de los pueblos libres no puede arrogárselo ninguno de los sectores políticos; y mientras no tenga su verdadera Constitución, será muy difícil que considere garantizados sus derechos.

—Dr. Julio Morales Böderman.»

POR LA VUELTA A LA CARTA MAGNA DE 1901

Adhesiones a la Asamblea Suprema en pro de sus gestiones encaminadas a que se ponga en vigor la Constitución de 1901:

Juan Mesa, Secretario de la Delegación de Veteranos de Punta Brava. Por unanimidad se adhieren.

José Castillo Quesada y M. Morciego, Presidente y Secretario, respectivamente, de la Delegación de Veteranos de Minas.

Teniente Rafael Fundora, Presidente de la Delegación de San José de la Plata.

Capitán Rafael Rodríguez Caldorín, Presidente Delegación de Guantánamo así como también las Delegaciones de Río Seco, Siguaí, Jamaica y Tiguabos.

Agustín Graupera y José Valdés, Presidente y Secretario, respectivamente, de la Delegación de Agramonte, Matanzas.

León Bravo, Presidente de la Delegación de Caibarién.

Comandante Julio Miró, Presidente de la Delegación de Matanzas.

Capitán Antonio de Armas, Presidente de la Delegación de Colón, Matanzas.

Carlos Fonts Sterling, Delegado suplente de la Constitución de 1901.

«Conjunción Centrista Nacional de la Habana».

Gastón Mora y Varona, Delegado Suplente de la Constitución de 1901.

Moya, Presidente Delegación de Cabañas.

Coronel Enrique Céspedes y Arturo Aragnés, Presidente y Secretario, respectivamente, de la Delegación de Manzanillo.

Delegación de Veteranos de Cruces.

Manuel Camejo y Faurino Martínez, Presidente y Secretario de la Delegación de Guane.

Un repartidor de periódicos se alzó con doscientos noventa pesos; pero fué arrestado anoche

Angel Bernal Ramos, repartidor y cobrador del DIARIO DE LA MARINA que fué detenido anoche por haberse alzado con el producto de varios cobros. A su lado aparece el vigilante que lo arrestó.

Manuel Suárez Mateo, empleado del DIARIO DE LA MARINA, presentó anoche, a nombre de dicha empresa, una denuncia de estafa, contra el repartidor y cobrador Angel Bernal Ramos, vecino de Carlos III número 267, que se apoderó de la suma de 290 pesos, que le pagaron varios suscriptores de este periódico.

Suárez Mateo, logró saber que el empleado infiel se encontraba oculto en Egido 99, por lo que solicitó el auxilio del vigilante 360, logrando arrestarlo, sin que le ocuparan dinero alguno en el registro que se le verificó.

Conducido el acusado a la Tercera Estación, manifestó que era cierto había cobrado a varios suscriptores del DIARIO la suma referida; pero que parte del dinero se lo había entregado a su Jefe, el señor Reinaldo Acosta, sin que exigiera a éste recibo alguno como comprobante de la entrega del dinero. Agregó que el resto lo había perdido en el juego.

Bernal será presentado en la mañana de hoy ante el Juez de Instrucción de la Sección Segunda, autoridad que conocerá del hecho.

Se exigirá más puntualidad en Comunicaciones

Han iniciado la molienda los Centrales azucareros Ramona, Isabel y Narcisa

En la mañana de ayer, al iniciarse los servicios a la hora reglamentaria en la Secretaría de Comunicaciones, el Jefe del Despacho señor Luis Varona visitó todos los Negociados, comprobando faltas de puntualidad en el personal.

Con ese motivo ha dictado una circular dirigida a los Directores de Correos, Telégrafos y Radio, para que éstos exijan a sus respectivos Negociados la debida observación de las reglas establecidas por la Ley, sobre la asistencia y puntualidad de todos los empleados.

NOTAS DE LA ZAFRA

Según informes recibidos en la Jefatura del Centro Telegráfico de la Habana, se ha sabido que ayer inició su molienda el Central «Ramona»; el día 21 lo hizo el Isabel, el Media Luna y también el Narcisa.

CONATO DE HUELGA

En la colonia Capitolio, Máximo Gómez, hubo ayer un conato de huelga que quedó solucionado a los pocos momentos, reanudando los obreros el trabajo.

CAÑA QUEMADA

En la Colonia Ojo de Agua, Tuinicú, se quemaron 9.000 arrobas de caña, suponiéndose el hecho casual; en la finca San Bautista —Limonar —se quemaron 2.000 arrobas y en la finca Zabala de Alacranes, 1.000 arrobas suponiéndose también el hecho casual.

REUNION DEL CONSEJO

En la tarde de ayer se reunió el Consejo Superior de Comunicaciones, tratando de los siguientes asuntos de la orden del día. Una solicitud del señor Antonio Linares para que se designe una comisión integrada por funcionarios de los ramos de Correos, Telégrafos y Radio y la Comisión Nacional de Servicio Público, para que estudie y confeccione el proyecto de presupuestos para el próximo año fiscal.

Y otra solicitud del propio señor Linares, relativo a adicionar un párrafo al artículo L de la Ley Orgánica de Comunicaciones, contando como doble a los efectos del retiro el tiempo de servicios prestados a la causa de la Independencia a los miembros de Ejército Libertador y su Cuerpo Auxiliar Civil.

EL PROCESO CONTRA LOS EX CONGRESISTAS

El Juez Especial Dr. Tomás Perrote Herrero, dará a conocer esta tarde la lista de los nombres de los ex Congresistas que deberán presentarse lo antes posible ante él para ser instruídos de cargos, en el proceso contra aquéllos por la proclamación de Gerardo Machado en 1929. El Dr. Perrote estuvo laborando en el asunto hasta avanzada hora de la tarde, secundado por el Secretario Sr. Alfredo Loret de Mola y el Oficial Sr. Mario Castellanos.

APELACION EN PROCESO CONTRA PROFESIONALES

La Sala Primera celebró ayer la visita de la apelación interpuesta por el Dr. Pedro Herrera Sotolongo, a favor de los Dres. Julio Hernández Alborna y José del Valle Alvarez, Médicos Cirujanos, a quienes procesó el Juez de Instrucción de la Sección Primera en causa por homicidio por imprudencia de la señora Josefina Olivera Esnar, señalándoles fianza de 500 pesos para gozar de libertad provisional. Pide el Dr. Herrera Sotolongo que se deje sin efecto el procesamiento.

Actúa de acusador el Dr. Alberto del Pino quien hace cargos contra los citados profesionales, para los que pide pena de prisión correccional.

LOS CASOS DE URGENCIA DE AYER

José Bringas, Edelmiro Blanco, Benigno Llano y Víctor Solís, fueron condenados a un año de prisión, por sabotage y Gabriel Pichardo lo fué a noventa días por el mismo delito; y absueltos Eduardo Lamas, Eduardo Vegas, José Garrido, Enrique de la Uz, Joaquín Gassó, Ceferino Alvarez, Jaime Grau, Bernardo Vega y Juan Calvo.

A un año de prisión, por tenencia de armas, fueron condenados Carlos Pérez, Braulio González y Antonio Collado.

Enrique Wanton Ramírez fué absuelto de portación de armas sin licencia y Jerónimo Fernández y José Quintana fueron condenados a treinta y un días de prisión, por tenencia de armas.

SE PRESENTO UN EXPAGADOR DE O. PUBLICAS

Federico Fabré González, Pagador de Obras Públicas en el Gobierno de Machado, y al que se sigue causa por malversación en el Tribunal Nacional de Sanciones por la inversión de fondos para el pago de los festejos llevados a cabo al tomar posesión el Presidente derrocado en 1929, en segundo período, se presentó ante el Juez Especial que instrrye el sumario, Dr. Armando Gómez Anaya, prestando la fianza de $5.000.00 que se le señaló para gozar de libertad provisional.

LA REVISTA «LA MUJER» CONMEMORARA ESTE AÑO EL NATALICIO DE MARTI

La Revista «La Mujer» llevará a efecto una peregrinación al Arbol de las Reformas Sociales el próximo día 28 del actual, con cuyo acto conmemorará el aniversario del nacimiento del Apóstol Martí. Dicha peregrinación será a las cinco de la tarde, en La Cotorra, donde el gran sociólogo doctor Andrés García Gutiérrez plantó el Arbol citado el día 10 de Octubre próximo pasado.

La estimada compañera María Collado, Directora de «La Mujer», nos envía atenta invitación, que agradecemos.

A UN JOVEN DETENIDO LE OCUPARON PROCLAMAS DEL SINDICATO DEL COMERCIO

El sargento Morales, de la Sección de Investigaciones, procedió anoche a la detención de Guillermo Busquet Merodio, de 19 años, vecino de Aguiar 68, porque al practicarle un registro, le ocupó proclamas y talonarios del Sindicato de Comercio de la Habana.

SE HA RECABADO LA CREACION DE LOS TRIBUNALES DE TRABAJO COMO MEDIO DE ZANJAR MUCHOS LITIGIOS

Pero, en vez de estar servidos por un Juez, que sea por tres miembros; el presidente, de la carrera judicial, y los dos restantes, por los trabajadores y los patronos

La comisión compuesta por los señores Angel Garri, Gregorio Alonso y Lorenzo Mijares, en representación de la «Federación de Corporaciones Económicas», que fué recibida ayer por el señor Secretario del Trabajo, de cuya entrevista sacó la mejor impresión, alrededor de los buenos deseos que tienen para compaginar los intereses de los patronos y obreros, quien presentó a la consideración del Honorable Señor Presidente de la República por su conducto la exposición siguiente:

«Honorable Señor Presidente de la República.

Por conducto del señor Secretario del Trabajo.

Señor:

Angel Garri y Escalada, en mi carácter de Presidente de la «Federación Nacional de Corporaciones Económicas», constituída por más de 50 entidades comerciales e industriales radicadas en distintas localidades del territorio nacional, ante Ud. comparece y dice:

DEROGACION DEL ARTICULO VI DE LA LEY DE 22 DE JULIO 1933

Por la precitada Ley se estableció la Jornada de descanso de 12 a 2 en los establecimientos, con el cierre durante esas horas para dedicarlas a almorzar sus Directores y personal subalterno, y además, en su artículo VI se dispuso que se celebraran Contratos de Trabajo entre los patronos y los obreros y dependientes, obligando a sellar esos contratos con un nuevo Impuesto que estableció de Un Peso, moneda oficial en cada uno.

Por la falta de cumplimiento del artículo VI precitado, queda incurso el infractor en una multa de $25.00 que se recaudará por la Zona Fiscal del distrito en que resida.

LEGISLACION POSTERIOR QUE MODIFICA AQUELLA LEY DE 22 DE JULIO DE 1933

Primero: Por el Decreto 1693, publicado en la Gaceta de septiembre 20 del propio año, se reguló el tiempo en la jornada de trabajo, estableciéndose que el mismo no podría ser mayor de ocho horas, para toda suerte de ocupaciones.

Segundo: Por los Decretos 1693 y 2513 publicados respectivamente en las Gacetas oficiales de 20 de Septiembre y 4 de noviembre de 1933, se reglamentó la jornada de trabajo.

Tercero: El Consejo de Secretarios celebrado el 14 de agosto de 1934, aprobó el Convenio para limitar las horas de trabajo en los establecimienos industriales a 8 horas diarias y 48 semanales, adoptado por la Conferencia Internacional del Trabajo, celebrada en la ciudad de Washington, Estados Unidos de América del 29 de octubre al 29 de noviembre de 1919, habiendo sido ratificado por el Presidente de la República, el día 22 de Agosto de 1934.

Cuarto: Por decreto-ley No. 446, publicado en la Gaceta de agosto 29 1934 se establecieron los convenios o pactos de trabajo entre patronos y las organizaciones obreras, y se dispuso por su artículo VII que cada una de las partes contratantes abonará la cantidad de un peso, moneda oficial, en el acto de la comprobación de esos convenios de trabajo, ante el Jefe del Negociado de Oficina.

Por todos los anteriores motivos solicitamos, que toda vez que se da el caso de una doble tributación y de una doble infracción por el mismo concepto, ya que existen dos legislaciones sobre la misma materia y debe entenderse que la legislación posterior ha dejado sin efecto la anterior, solicitamos que se dicte por el Consejo de Secretarios el oportuno decreto-ley, anulando y dejando sin efecto el precitado artículo VI de la Ley de 20 de julio de 1933, publicada en la Gaceta del día 22 del propio mes y año.

CREACION DE LOS TRIBUNALES DEL TRABAJO

Por no hacer este escrito demasiado largo, no enumeramos la copiosa legislación dictada desde el 12 de agosto hasta estas fechas, ordenando las relaciones entre los patronos y los obreros y entre el capital y el trabajo, cuyo ordenamiento se ha llevado a efecto en multitud de Decretos Leyes y de Reglamentos, estableciéndose por las infracciones de su distinto articulado penas no solamente de orden pecuniario, sino también estableciendo la subsidiaria de privación de libertad a los ciudadanos que resulten infractores, pero tomado en consideración los principios jurídicos contentivos en las demás legislaciones extranjeros establecidas en países que tienen mejor organizada que nosotros su legislación social, notamos que no se han establecido también coetaneamente los Tribunales Especiales y técnicos para que resuelvan las controversias y diferencias de criterio que subsistan y se provoquen entre los intereses encontrados que juegan dentro del Estado jurídico y constitucionalmente organizado en forma democrática y republicana.

Por todas las anteriores razones venimos a pedir la creación, con la rapidez que el caso requiere, con el fin de canalizar las controversias que a diario vienen alterando el natural sosiego en que se deben desenvolver las actividades comerciales, de los Tribunales de Trabajo, a que se refieren los artículos XV y XXVI entre otros, del Decreto Ley número 413 publicado en la Gaceta del lunes 20 de agosto de 1934, creando la Ley Orgánica de la Secretaría del Trabajo, pero modificando dichos artículos en el sentido de que en lugar de que esos Tribunales sean servidos por un Juez unipersonal, sean formados por tres miembros, perteneciendo uno que será el Presidente, a la carrera judicial, y los otros dos, respectivamente a las representaciones Patronales y Obreras, estableciéndose su funcionamiento en todas las capitales de provincias y poblaciones de la República en que según el último censo cuenten con una población superior a 10.000 habitantes.

DE LA CONSTITUCION Y FUNCIONAMIENTO DEL CONSEJO SUPERIOR DEL TRABAJO

Interesamos asimismo que con la mayor rapidez posible, y a fin de realizar una labor eminentemente constructiva, se ponga en vigor el artículo III del Decreto-Ley número 418, a que antes nos hemos referido, de 1934, por el que se creó el Consejo Superior del Trabajo, dictando a ese efecto la Ley Especial a que se refiere el citado artículo tercero, pero teniendo cuidado que en aquel organismo, que debe ser presidido por un magistrado del Tribunal Supremo, estén representados también los intereses patronales y los intereses obreros, ya que el citado Consejo Superior del Trabajo, al ser Cuerpo Consultivo en materia de Legislación Social, y organismo especialmente encargado del estudio de los proyectos de legislación del trabajo y de los problemas económico-sociales, debe estar integrado por un Perito en la ciencia del Derecho, pero asimismo por Peritos en aquellas otras cuestiones que solamente se conocen, por no ser materia de estudios ni de Universidades ni de Centros de enseñanza, por los que en la vida práctica vienen desenvolviendo sus actividades dentro de aquellos principios.

DE LA DEFINICION DE TECNICOS

Solicitamos la promulgación del oportuno Decreto-Ley, ampliando la reglamentación del inciso (C) del Artículo IV del Decreto 2967, publicado en la «Gaceta Oficial» de diciembre 6 de 1933, reglamentando la Ley de Nacionalización del Trabajo, a cuyo efecto solicitamos que en esa legislación nueva que pedimos se dicte, se definan los cargos que se consideran «técnicos», detallándolos analíticamente.

Para los anteriores efectos, solicitamos que se abra una información por un término de sesenta días, publicándo la misma profusamente en los distintos diarios de mayor circulación de la República, invitando a las Corporaciones Económicas y Obreras y a los comerciantes, industriales y obreros en particular, a elevar exposiciones en las que se fijen criterios razonados y fundamentados sobre los cargos que han de llevarse a la legislación que se pide con el precitado carácter de «técnicos».

CRITERIO PROVISIONAL
Apelación contra las multas impuestas

Primero: En la vía administrativa solicitamos que se establezca el recurso de apelación ante la Dirección General del Trabajo de la Secretaría, de las multas impuestas por los inspectores de la misma, estableciendo un término para la interposición del recurso, de 15 días, cuando se refiera infracciones cometidas en las provincias de Pinar del Río, Habana y Matanzas, de 20 días en las provincias de Santa Clara y Camagüey, y de 25 días en la provincia de Oriente, pudiéndose interponer los mismos mediante correo certificado.

Segundo: No ocultándosenos la realidad de que a pesar de la buena voluntad hasta ahora interpuesta para dejar organizados los distintos departamentos de la Secretaría del Trabajo, resolviendo la enorme cantidad de problemas que a diario surjen, esto no se ha podido llevar a efecto con la eficiencia necesaria y que deben de presidir siempre las relaciones entre el capital y el trabajo, sugerimos que hasta tanto no se creen los organismos especiales a que nos hemos referido en los párrafos anteriores de este escrito y que dispongan la propia ley orgánica de la Secretaría del Trabajo, se dicte el oportuno Decreto-ley, permitiendo las apelaciones contra las sentencias que en estas materias dicten los tribunales correccionales, para ante los jueces de instrucción que podrían desenvolver este trabajo con la creación de una secretaría más en sus juzgados, atendidas por dos escribientes auxiliares, pero deseando aclarar nosotros que esta fórmula solamente la sugerimos como criterio provisional práctico, para atender de momento el problema que se confronta de falta de entendimiento entre las buenas relaciones que siempre deben de presidir las luchas de los intereses entre patronos y obreros que constituyen hoy el nervio principal de todas las luchas económico-sociales en los países constitucionalmente organizados.

Reciba, Honorable señor Presidente, el testimonio de nuestra consideración, aprovechando la oportunidad para reiterarle nuestra simpatía y quedar como siempre, e. s. m.,

«Federación Nacional de Corporaciones Económicas»
Angel Garri,
Presidente.

Habana, 23 de enero de 1935.

Falleció una mujer a causa de un síncope

Por la mañana había ido infructuosamente a ver al radiólogo del Hospital

En la casa de Concordia número 46, dejó de existir anoche repentinamente una joven a la que solo se conoce por el nombre de Berta.

La inquilina principal, Bárbara Pedroso Ríos, expuso a la policía, que Berta hace unos cinco meses le alquiló una habitación y anoche encontrándose sentada en la sala, fué presa de un ataque, por lo que solicitó el auxilio del vigilante 124, P. Cordero, el cual la condujo al Hospital Municipal, falleciendo en el trayecto.

El doctor Padrón, reconoció el cadáver de la joven, certificando que no presentaba señales de lesiones en su hábito externo.

Berta, según se ha podido saber, desde hace tiempo venía padeciendo de unos dolores agudos sobre el corazón, habiendo visitado en la mañana de ayer el Hospital Municipal, para verse con el cardiólogo, sin que pudiera ser tratada, pues tenía que volver en el día de hoy.

Anoche, como decimos más arriba, fué víctima de la enfermedad que le aquejaba, falleciendo.

Los obreros fileteadores en el *DIARIO*

El decreto sobre cajas de corredera no se altera; un plazo para su cumplimiento

Anoche nos visitó una Comisión de obreros fileteadores, compuesta de los señores Agustín Salazar, José Huerta, José Rodríguez, Amador Baldivares, Maximino Fernández, Antonio García, Cosme del Peso, Rolando Borrazás, Dámaso Oliva, Antonio Fernández y Bruno Salas, quiénes nos manifestaron que habían sido recibidos por el señor Presidente de la República, encontrándose también con el Jefe del Estado, el señor Rionda, y un técnico de la Secretaría de Agricultura, con quiénes habían tratado sobre el asunto de la prórroga del uso del envase de «corredera».

Que habían sido amablemente atendidos, asegurándoles que el Decreto prohibitivo de dicho envase, no sería alterado, por lo cual los obreros beneficiados con él, no tenían que abrigar temor alguno. Que habían atendido a los que pidieron la prórroga, concediéndoles exclusivamente noventa días, para que hicieran los embarques para España que tenían tramitados antes del Decreto, debidamente justificados, estimando que era de justicia, para que la Compañía Arrendataria no les cancelase los pedidos que tenía ordenado, puesto que alegaban que ellos no ponían objecciones al Decreto, pero la retroactividad para dichos pedidos lesionaba sus intereses, por lo que interesaban la prórroga mencionada.

La Comisión nos rogó hiciéramos llegar al señor Presidente de la República, y al señor Rionda su agradecimiento, por las atenciones que les habían dispensado, y las seguridades dadas que el Decreto no sería alterado, con lo que llevarán la tranquilidad al seno de sus compañeros.

El sargento Morales razona su aserto y dice que sociedades y sindicatos cooperan a esa labor

En el informe que acaba de rendir a la Superioridad, afirma que el comunismo solo se dedica al vicio, al asalto, al desorden y al crimen en todo el territorio

El sargento Morales, perteneciente a la Sección de Especiales de la Policía Nacional, ha elevado un extenso informe a su superior referente a las actividades comunistas para entorpecer la actual zafra azucarera.

Dice el informante que por las investigaciones llevadas a cabo, ha podido conocer que la Federación Regional de la Habana, de acuerdo con la Confederación Nacional Obrera de Cuba; Sindicato Nacional del Transporte; Sindicato Nacional de Obreros de la Industria Azucarera; Sindicato Metalúrgico; Sindicato de Torcedores, Despalilladoras; Unión de Cigarreros; Unión del Ramo del Tabaco; Federación Obrera de Bahía; Sindicato de Dependientes de Almacenes al por Mayor; Unidad Sindical de Artes Gráficas; Unión de Artes Gráficas; Sindicato Nacional de Obreros de Pieles; Sindicato de Quintas, Clínicas y Hospitales; Sindicato de Barberos; Sindicato de Comercio; Sindicato Petrolero y Fosforeros; Sindicato de Droguerías y Farmacias; Sindicato Fabril; Departamento Juvenil de la Confederación Obrera; Comité Distrital del Partido Comunista y otros muchos hubieron de reunirse, en su oportunidad, presididos por un tal Nápoles, tomando acuerdos a fin de hacer volantes y manifiestos en los que expondrán la forma de combatir la actual zafra azucarera, haciendo al mismo tiempo un llamamiento a las Fuerzas Armadas de la República, para que los respalden y apoyen en la lucha contra la zafra.

Asimismo ha sabido el informante que los referidos sindicatos tienen patronatos en todos los centrales de la isla, como por ejemplo, el Fabril en el central «Preston»; el de Transporte, en «Jaronú»; el de la Aguja, en el central «Mercedes»; la Regional, en «Güines»; el del Petróleo, en «Toledo» y así sucesivamente y cada uno de ellos ha asignado su patronato en los diversos centrales azucareros, al fin expresado.

Además, los sindicatos tienen asignada una cuota semanal entre sus afiliados, que recogen cada quincena, para la ayuda de los obreros de la industria azucarera.

También imprimirán boletines en los cuales tendrán al corriente a los comunistas de cuantos acuerdos se lleven a efecto en la lucha contra la zafra en toda la isla.

Al mismo tiempo, dice el informante, el Partido Comunista pretende derrocar el Gobierno para implantar el soviet.

Termina diciendo el sargento Morales, que el comunismo en Cuba solamente dedica sus actividades al vicio, asalto, desorden y crimen.

LA TECNICA TAMBIEN INVESTIGA

La Policía Técnica desde el comienzo de la actual zafra se encuentra investigando las antes dichas actividades y cincuenta de sus miembros han sido delegados especialmente en fincas azucareras, con instrucciones precisas de su jefe, señor Cayetano Fraga, quien recibe diariamente sus informes, que son elevados a la Secretaría de Gobernación.

LIBERTADO UN ESPAÑOL

Anoche quedó en libertad el ciudadano español Juan Cabo Paz, sobre el cual pesaba expediente de expulsión, iniciado recientemente y el cual se ha dejado sin efecto, por haberse comprobado que las actividades subversivas que se le achacaban eran infundadas.

Un nuevo caso de Poliomielitis registrado ayer

Fué reportado por la casa de socorro del primer distrito. Ha disminuído el paludismo

Ayer fué ingresada en el Hospital de Enfermedades Infecciosas «Las Animas, la niña Aurora Rodríguez, vecina de la habitación número 12 de la casa calle Vives número 154, en esta ciudad, por padecer de poliomielitis. Este caso fué reportado por los médicos de la Casa de Socorro del primer distrito.

DISMINUYE EL PALUDISMO

El doctor Angel Gregorio y Alayo, inspector de la Dirección de Sanidad, dió cuenta al doctor Taboada haber disminuído notablemente el número de atacados de paludismo que había en la zona de Manguito, principalmente en el poblado de Amarillas y en el central Mercedes.

POR PREVARICACION SE QUERELLAN CONTRA DOS JUECES DE LA CAPITAL

El doctor César Manresa Illan, abogado de esta capital, ha presentado en el Juzgado de Instrucción de la Sección Tercera, querella criminal por el delito de prevaricación, contra los doctores Fidel Requejo Busutil y Antonio Carrillo de Albornoz, Jueces Municipal del Norte y de Primera Instancia del Este, respectivamente.

Funda la querella el doctor Manresa, en una sentencia dictada en juicio verbal establecida por el querellante, contra los herederos de Francisco Gil Cayon, para reconocimiento de un contrato de cesión de créditos del año 1930, declarándose la demanda sin lugar por falta del sello del Timbre Nacional, que debía llevar el citado contrato de cesión.

Estima el doctor Manresa que es injusta la aplicación de la Ley de Emergencia de 29 de enero de 1931, a un contrato de diez meses anterior a dicha Ley, infringiéndose por tal concepto la Constitución de 1901 de la República, en su artículo 12, por no tener efecto retroactivo la mencionada Ley de Emergencia.

JUNTA DE PROPIETARIOS DE JESUS DEL MONTE Y LUYANO

El próximo día 26, a las ocho de la noche y en su local social, sito en Fábrica 59, altos, celebrará importante junta general ordinaria la Directiva de la «Sociedad de Propitarios de Jesús del Monte y Luyanó», de acuerdo con la siguiente orden del día: Lectura del acta anterior. Informe general de secretaría. Informe y balance anual de Tesorería. Elecciones parciales.

El secretario de dicha institución, señor Pedro Alvaré, ruega por este medio a todos los directivos la más puntual asistencia.

3000 alumnos de S. de Cuba pro-Instituto

El actual, además de su mal estado, es insuficiente para dar cabida a todo el alumnado

Los jóvenes José Mario Palomino, Roberto Osorio, Enrique Lirio y Luis Aguilar, en representación de sus compañeros estudiantes del Instituto de Oriente y que forman la comisión que se ha trasladado a esta Capital, nos visitaron anoche para, por nuestro medio, hacer llegar a los Poderes Públicos su demanda de construcción de un nuevo edificio para dicho plantel.—cosa por la que vienen luchando desde hace tiempo sin resultado positivo alguno—, ya que el actual se encuentra en estado ruinoso y constituye una seria amenaza para los que allí concurren, aparte de que el Estado debe cinco años de alquileres a la Casa de Beneficencia y Maternidad de Santiago de Cuba.

Nos exponen los estudiantes citados que los que en dicho plantel reciben la enseñanza son muy cerca de tres mil, habiendo solamente siete aulas, lo que obliga a la mayor parte de ellos a dar clases en centros docentes particulares, con perjuicio de sus intereses y de los generales de aquella sociedad. También nos expusieron que concurrieron ayer a la Secretaría de Educación, entrevistándose con el Secretario Particular del doctor José Capote Díaz, manifestándoles aquel que éste se tomaría empeño en atender sus justas demandas, sometiendo el asunto a la consideración del Consejo de Secretarios.

Finalmente nos dijeron que estiman que un crédito de $300.000.00 bastaría para la obra, que debe reunir, desde luego, todas las exigencias de un centro de sunaturaleza, tanto pedagógica como sanitaria, y que no cejarán en su empeño de obtener lo que en justicia estiman les pertenece.

M.E.C.D. 2016

EN BREVE SE PODRA CONSIDERAR COMO UNA REALIDAD LA CAJA DEL RETIRO PERIODISTICO

Invitará hoy Despaigne a que se reuna la Comisión que hará circular los certificados plata

Nombrado un investigador para que comprueba si se han hecho embarques ilícitos de alcohol. Gestiones para un crédito. El problema del Realengo 18 entra en otra fase

Columna Editorial

Elogio por error en la información

ATENDIENDO a informes confidenciales de persona digna de crédito y que tenía motivos para estar bien enterada del asunto, comentamos elogiosamente la corrección disciplinaria que se nos dijo impuesta a tres alumnos del Instituto de Segunda Enseñanza de la Habana por haber producido desorden en su recinto al buscar en él refugio, después de un acto de terrorismo, que no produjo, afortunadamente, víctimas ni daño a la propiedad.

La actitud de las autoridades del Instituto, más que la corrección disciplinaria de que se nos informó, nos pareció oportuno ofrecerla como ejemplo que debía seguirse en todas las casas de estudio, por estimarla posiblemente saludable; pero, contra lo que dimos por cierto, la actitud ha resultado en exceso blanda, y la corrección disciplinaria, que si bien no era severa imposibilitaba la entrada en el recinto a los castigados, salvo para acudir a exámenes, ha quedado limitada a anularles el carnet de estudiantes por un mes, no obstante lo cual siguen teniendo acceso al local, según nos dicen.

Como era natural y lógico, pedimos explicación de esto a nuestro informante, quien vinculado muy estrechamente a la institución, estaba regocijado al creerla en vías de librarse de los males causantes de frecuentes conflictos de orden público que más de una vez han requerido la intervención de la fuerza pública. Y la explicación es, que reunido en pleno el Consejo de Gobierno del establecimiento en la mañana del lunes, quedó acordado imponer a los inculpados la sanción que sirvió de base a nuestro elogioso comentario; pero al volver a reunirse por la tarde, para formalizar el acuerdo—sin la asistencia esta vez de uno de sus miembros—hubo un cambio de criterio y fué dulcificada hasta el máximo posible la corrección disciplinaria.

Así no se va a ninguna parte, es decir, así irán fatalmente las cosas de mal en peor.

La prueba de esto la tenemos, en que después de haber definido el Consejo de Gobierno del Instituto su actitud con esa suave punición, en el recinto fué hecho—sin saberse por quién ni mostrarse empeño en averiguarlo—un disparo de arma de fuego, lo cual no es la primera vez que ocurre allí ni será, probablemente, la última.

Sin embargo, el Director del establecimiento parece sentirse satisfecho de todo, a juzgar por las declaraciones que formuló a los reporters encargados de la información de Palacio, cuando acudió a llevar un proyecto de decreto-ley (iniciativa que antes correspondía a los Secretarios de Despacho) concediendo un crédito supletorio de catorce mil pesos para gastos, fuera, por lo visto, de los presupuestos.

Interrogado el Director acerca de la situación del Instituto, dijo a nuestros compañeros: —«No pasa nada. Todo se desenvuelve de un modo normal». Pero inmediatamente anunció que va a procederse a seleccionar «a los verdaderos estudiantes» y a procurarse que «los que tienen deseos de estudiar, estudien», añadiendo que en ese sentido es muy posible que nada de lo malo que hay allí continúe como hasta ahora». ¿Hace falta advertir que esto último niega en lo absoluto lo primero?

Bueno, pues si la energía que haya de emplearse en la acción anunciada y de la cual sin duda depende la suerte del Instituto (como la de las demás casas de estudio que padecen de los mismos males) ha de quedar limitada a la que desplegó el Consejo de Gobierno esta vez, probablemente seguirán las cosas en igual estado, por no decir que han de empeorar. Existen razones para creerlo. Están en el resultado inmediato de la primera sanción disciplinaria impuesta, que no puede decirse que es satisfactorio, ni mucho menos, cuando tras ella se hizo en el recinto del establecimiento el disparo de arma de fuego a que nos hemos referido y cuando, por otra parte, parece haber dado lugar a la renuncia de uno de los miembros del propio Consejo, precisamente señalado como campeón del restablecimiento de las normas de disciplina y orden indispensables para el buen éxito de la enseñanza y para todo en la vida.

Lógicamente debemos pensar, que si no se ha demostrado ni relativo rigor con quienes, individualizados como terroristas, llevaron el desorden al Instituto y lo colocaron, una vez más, en situación comprometida al buscar en él refugio, menos ha de desplegarse al poner en práctica la anunciada y en realidad necesaria selección del estudiantado, que ha de consistir en expulsar, a los reconocidos como agitadores empeñados en sembrar la indisciplina y crear conflictos con fines político-sociales. Esos elementos perniciosos son, por lo general, agentes del comunismo, al cual tratan de servir con sus actividades peligrosas o francamente punibles, y hasta ahora no vemos que haya arrestos para enfrentarse resueltamente con ellos, sino todo lo contrario. No los hay, y lo indica la blanda corrección disciplinaria que inmerecidamente elogiamos, reveladora de una actitud que no debe seguirse en las otras casas de estudio porque, a la inversa de lo que dimos por cierto, acusa flojedad de ánimo para tomar determinaciones virtuales, mediante cuya aplicación sin incurrir en contradicción manifiesta, puedan aseverar las autoridades académicas que «no pasa nada» y que «todo se desenvuelve de un modo normal».

ROBO DE UN RADIO

Enrique Tejera, vecino de Lagunas número 38, dió cuenta a la Policía que de su domicilio le habían sustraído un radio, que aprecia en la suma de 95 pesos.

Por la Jefatura del despacho de la Secretaría de Hacienda, se cursará en el día de hoy un escrito firmado por el coronel Manuel Despaigne, dirigido a distintas entidades de las Corporaciones Económicas, Lonja del Comercio etc., comunicándoles la formación de la comisión que ha de actuar en la circulación de los certificados plata y para que éstas designen un miembro de su Directiva con el fín de integrar la comisión que nombrará el Gobierno.

El sábado probablemente se celebrará la primera reunión de los miembros designados por el Comercio de la industria y la Banca que residirá el Secretario de Hacienda y tendrá lugar por la mañana en el despacho del coronel Despaigne.

LOS CERTIFICADOS PLATA

El viernes y por la vía de Key West han de llegar a la Habana los primeros certificados plata de las denominaciones de Un peso y de Cinco pesos. Se espera que en la primera remesa llegarán $5.000.000.

DESIGNADO JUEZ INVESTIGADOR

Como oportunamente hemos publicado, el Secretario de Hacienda designó al doctor Roberto A. Netto, como Juez Instrutor del expediente al Admor. de la Aduana del Mariel con motivo de ciertas irregularidades denunciadas a la Secretaría por embarques clandestino de bebidas alcohólicas. Ahora su misión ha sido extendida en el sentido de personarse en dicha Aduana y proceder a las investigaciones pertinentes para conocer de todos los embarques que se han realizado por dicho puerto.

GESTIONANDO UN CREDITO

El doctor Manuel Costales Latatú, Director del Hospital Universitario estuvo ayer en la Secretaría de Hacienda, para gestionar la situación de los fondos correspondientes, ya aprobado por el Consejo de Secretarios, para construir una cerca alrededor del referido Hospital.

El coronel Despaigne no se encontraa en su despacho, por lo que se retiró el doctor Castale Latatú, para volver en la mañana de hoy, a fín de gestionar la situación de los fondos acordados.

UN INCENDIO INTENCIONAL

Se recibió ayer un telegrama en la Secretaría de Hacienda, enviado por el Delegado del Gobierno en el central «Limones», dando cuenta de un incendio intencional producido en la colonia q. tiene el Sr. Baustista, gestionando a su vez que esa caña quemada sea molida en el central «Cuba».

La Sección de Bienes del Estado desde principio de este mes ha venido gestionando, ya que el Gobierno firmó el contrato, que el central «Hershey» moliera las cañas de administración y las ocupadas por colonos que tienen créditos con el Estado.

El contrato es beneficioso, toda vez que el ingenio se encuentra en malas condiciones, habiendo desaparecido gran parte del material necesario para realizar la zafra, sin contar con que preparar el central «Limones» para una nueva zafra originaría enormes gastos para el Estado y actualmente no tiene interés en hacelo.

De acuerdo con las cláusulas del contrato firmado con el central «Hershey», el corte y tiro de las cañas en las colonias del «Limones» comenzarán tan pronto como lo solicite dicho central, el cual pagará al Estado a razón de siete y media arrobas de azúcar por cada cien arrobas de azúcar por cada cien arrobas de caña entregada, teniendo en cuenta el precio promedio del azúcar en el momento de su entrega.

El delegado del Gobierno en el central «Limones» en en su telegrama informa que la caña quemada asciende a unas 2,000 arrobas y que ha dado cuenta a los Tribunales de Justicia, así como que la Guardia Rural se encuentra investigando el caso para rendir el correspondiente informe.

JUEZ AL REALENGO 18

Por el Tribunal Supremo de Justicia ha sido designado ya un Juez Especial para que actúe en el asunto del Realengo 18, con motivo del alegato establecido por el doctor Antonio Martínez y Pérez Abreu, reclamando la propiedad del Estado y presentando pruebas de las falsedades, usurpaciones de funciones y otros delitos gravísimos cometidos al burlar los derechos del Estado, encontrándose complicados algunos ex magistrados de la época machadista y también algunos particulares.

La designación ha recaído en el juez doctor Adolfo Nieto, quien hace algunos años actuó como Juez de Güines y comenzó a actuar en la parte criminal que ha sido denunciada y de la que se derivarán responsabilidades contra ex funcionarios y actuales funcionarios, así como a particulares.

Posiblemente el doctor Martínez y Pérez Abreu, en su carácter de Letrado de la Sección de Bienes del Estado, será citado para que amplie su informe con los datos que tiene en su poder, y de los que sabemos que son aplastantes contra los presuntos geófagos del suelo cubano.

EL PRESIDENTE DEL «P.U.N.»

El señor Justo Luis del Pozo, Secretario sin cartera, presidente del Partido Unión Nacionalista y hermano de Carmelo del Pozo, nombrado recientemente Jefe de la Sección del empréstito de los 35 millones (Sección de Alcoholes), estuvo ayer en la Secretaría de Hacienda acompañando desde Palacio al coronel Manuel Despaigne. No hizo declaraciones a la prensa.

LAS RECAUDACIONES

Según los datos facilitados por la Contaduría Central el día 22 del presente mes recaudó el Estado por todos conceptos la cantidad de 184.036 pesos con 92 centavos. Desde primero de julio hasta el día 22 de enero ha recaudado el Estado la cantidad de 32.732.894 pesos con 83 cts.

Existe división en la Colonia hispana de la Perla del Sur

Nuestro corresponsal nos mandará copia del acta de la sesión del domingo

CIENFUEGOS, enero 23, DIARIO. Habana, Ratifico en todas sus partes el telegrama por mí enviado con fecha 21 del actual, dando cuenta de la Junta General efectuada en el Casino Español, la que por ausencia del Presidente señor Ramón Alvarez Menéndez, y del señor Manuel González Lindez, este último Presidente de la Sección de Recreo e Intereses Generales, presidió de acuerdo con el Artículo 17 del Reglamento, el señor José E. González, Presidente de la Sección de Propaganda; en el texto anticipé también la desaprobación de esa Junta por los directivos y demás asociados que apoyan al Presidente don Ramón Alvarez.

Para demostrar la veracidad de mis informes, estoy despachando por correo copia fiel del Acta levantada en esa Junta por el Notario de esta ciudad doctor Bartolomé Cortés Lara, a requerimiento de asociados asistentes y a presencia del señor Pedro Martínez Martínez, delegado del Gobernador Provincial de Sta. Clara, y del teniente de Policía Leonardo Cortés.

Como testimonio de certeza de que existe honda crisis y divisiones entre los directivos y asociados de la Colonia Española, puede citarse la alteración del orden y escándalo registrados dentro del salón de actos al celebrarse una Junta General el domingo trece del actual, la que fué suspendida por un delegado del Gobierno allí presente. Dichas divisiones se vienen sucediendo desde que la mayoría de la Directiva formó expediente, y declaró extinguidos sus servicios médicos, al doctor Isidro Conde de Cárdenas, que ocupaba el cargo de Director del Sanatorio, por diferencias surgidas en el interior de ese establecimiento.

Cuanto expreso es un rotundo mentís a la aclaración que pretende hacer por medio de las columnas de «Avance», en la fecha de ayer, el señor Juan José Alvarez, parte interesada en el problema de la Colonia mientras que yo me he limitado a cumplir mi deber informativo imparcialmente probándolo una vez más mi telegram fecha 22 por el que daba cuenta de la entrevista sostenida con el Presidente en funciones señor Manuel González Lindez, declarándome era ilegal la Junta General efectuad el domingo 20, por estar en pugna con lo dispuesto con fecha 18 por el Gobernador Provincial.

En los varios años que llevo desempeñando la corresponsalía del DIARIO en esta ciudad, jamás he trasmitido una noticia que no responda a la más absoluta veracidad de los hechos. En cuanto al Presidente señor Alvarez y demás personas que ocupan cargos en la Directiva de la Colonia, los considero amigos por igual y jamás podré ser valor entendido tratándose de cumplir mi deber informativo.—**Obdulio A. Garcia.** Corresponsal.

UN PROCESADO

El Juez de Instrucción de la Sección Segunda, dictó auto de procesamiento contra Eladio García Pérez, por un delito de hurto, con fianza de mil pesos.

La subasta de muebles para las escuelas

Once licitadores tomaron parte en la misma. Aún no se sabe quién fué vencedor

La subasta de mobiliario escolar, la más discutida en la convocatoria anterior, se celebró ayer nuevamente en la Secretaría de Educación.

Concurrieron a la misma once licitadores, a saber: Luis Fernández, Abelardo de Aguiar y Casanova, Francisco Pujal R. Gómez de Garay, Norabuena y Stuart, Cultural S. A., Casteleiro, Vizoso y Cia, Compañía Cubana de Fonógrafos, Benito Texidor y Manuel Díaz Gutiérrez, al que no se le pudo admitir el pliego de proposiciones, alegándose que faltó a las condiciones pre-establecidas al no presentar el último recibo de contribución ni certificado de la Alcaldía que garantizase que se encontrase al corriente en el referido pago.

El acto de la apertura de los pliegos se desenvolvió normalmente.

Se levantó el acta correspondiente.

Procederá ahora el tribunal a confrontar las muestras y los precios, trabajo que le llevará algún tiempo.

Hoy se celebrará la subasta de uniformes.

EL HOMENAJE A VARONA

Anuncia la Dirección de la Cultura, de la Secretaría de Educación, que probablemente para el día 28 de los corrientes, fecha en que se conmemora el natalicio de Martí, se pondrá en circulación el libro homenaje a Enrique José Varona, el gran filósofo cubano recientemente desaparecido.

LA ACADEMIA DE CIENCIAS OFRECE MAÑANA UNA SESION PUBLICA DE MUCHO INTERES

Para las cinco y media de la tarde de mañana, se encuentra anunciada una sesión pública en la Academia de Ciencias Médicas, Físicas y Naturales de la Habana de la que es presidente el doctor José Antonio Presno, una de nuestras glorias en el campo de la cirugía.

En la orden del día figuran dos trabajos de importancia: una experiencia en el Hospital las Animas sobre el tratamiento de la Poliomielitis, y la labor del Instiuto Finlay en relación con la Fiebre Amarilla, ambos del doctor Antonio Díaz Albertini.

No es necesario augurar que se anotará un nuevo triunfo la institución de referencia.

CHISMES DE POTRERO

Por M. Miguel

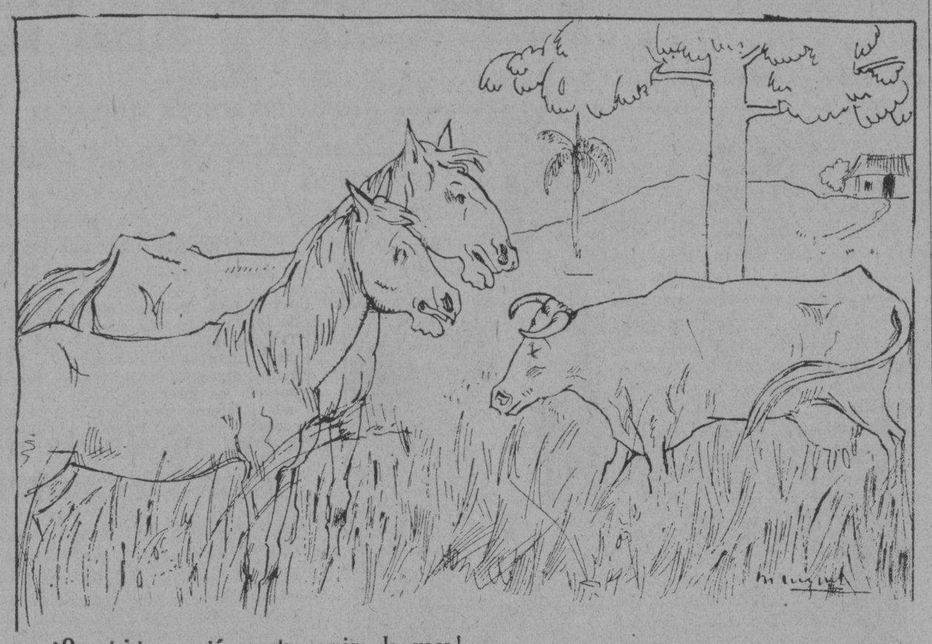

—¡Que tristona está nuestra amiga la vaca!
—Es que ha oido decir que no han subido el precio de la leche.

ROOSEVELT NOS HA ESTIMULADO A RESOLVER NUESTROS ASUNTOS SIN INTERVENCION EXTRAÑA.-MENDIETA

J. W. Mason cuenta el resultado de una entrevista con el Presidente y con el Coronel Batista. Juicio que le merecen ambos hombres públicos al citado escritor

En una de las magníficas ediciones dominicales del gran diario «La Prensa», de Buenos Aires, ha publicado su ilustre colaborador el publicista J. W. Mason, quien en viaje hacia Nueva York, de regreso del lejano Oriente, estuvo en la Habana y se entrevistó con el Presidente Mendieta y el Jefe del Estado Mayor del Ejército Constitucional coronel Batista, lo siguiente, que nos parece oportuno reproducir por considerar interesantes los conceptos que contiene acerca de esos dos hombres públicos cubanos y la nueva política de los Estados Unidos en la América hispana:

«La revolución cubana puso a dura prueba su actitud general. En la conducción de aquella situación delicada, Mr. Roosevelt demostró que estaba preocupado con las consecuencias de sus acciones en la opinión pública sudamericana. Rechazó la presión que sobre él se ejercía para que interviniera por la fuerza en los asuntos de Cuba, a pesar de la enmienda Platt, en cuya interpretación podría haber encontrado derecho a hacerlo. En nuestro viaje de regreso del Oriente para Nueva York, cruzando el canal de Panamá, nuestro barco se detuvo en la Habana. En la capital se producían aún actos esporádicos de violencia; pero los cubanos han demostrado condiciones para ajustarse a las incertidumbres del futuro, y de sus contiendas políticas han emergido mucho mejor que si el Presidente Roosevelt hubiera ensayado restablecer el Orden con las bayonetas norteamericanas. El Presidente Mendieta me recibió en el Palacio Presidencial, y cuando le pregunté si Mr. Roosevelt ha mostrado tendencias imperialistas con Cuba, me respondió:

—«En la política seguida por el Presidente Roosevelt, en lo que se relaciona con Cuba, no ha habido la más ligera indicación de imperialismo en ninguna forma. Antes bien, nos ha estimulado a resolver nuestros problemas con nuestros medios. Ha reprimido los empeños de intervención y nos ha ayudado. Creo que es un gran Presidente, uno de los más grandes que ha tenido Norte América. Es un «gentleman» lleno de deseos bondadosos y está procurando auxiliarnos en la mejor forma posible para que salgamos de nuestras dificultades económicas. Tenemos fé en él.

«Pregunté si era cierto que Mr. Roosevelt desea establecer con Cuba un convenio respecto al azúcar, con ventajas para los cubanos, permitiéndoles mayor acceso a los mercados norteamericanos. El Presidente Mendieta repuso:

—Sí, Mr. Roosevelt está tomando la iniciativa en ese sentido y esperamos que tendrá éxito.

El coronel Batista, comandante en jefe del Ejército cubano, que era sargento hasta su repentina promoción por los revolucionarios el año pasado, hablaba con nosotros y apoyó la opinión del Dr. Mendieta. Estos dos líderes cubanos que por los acontecimientos de la revolución rigen el futuro inmediato de su país, abrigan sinceros sentimientos de amistad para Mr. Roosevelt. El Presidente Mendieta es siempre franco en la expresión de sus opiniones y ha sido objeto de persecuciones por haber impuesto honestidad en el Gobierno e integridad financiera entre los funcionarios. Su juicio de Mr. Roosevelt, yo creo, está basado en la convicción de que el Presidente norteamericano ha tratado no sólo de mostrar respeto a la independencia y derechos soberanos de Cuba sino también que ha procurado cooperar económicamente con los cubanos para asegurar la prosperidad futura de la isla. Considero que el coronel Batista, un hombre salido del pueblo, es igualmente honrado en sus convicciones respecto a que Mr. Roosevelt trata de estimular el bienestar de Cuba sin avasallar la prerrogativa del pueblo cubano para hacer su propia voluntad en lo que toca a asuntos políticos domésticos.

«Batista, así me dijeron muchas personas en La Habana, es una personalidad impresionante que se ha elevado a un puesto de primera fila durante los recientes cambios revolucionarios. Ciertamente, posee una individualidad atrayente, no es ordenancista en sentido alguno ni muestra apariencia de soldado de fortuna. Es modesto, sencillo y natural, pero dotado de un espíritu de intensa actividad. Su franqueza capta las simpatías. Habla inglés, y al preguntarle dónde se había educado, me replicó:

—Mi educación fué muy sencilla. He sido soldado raso y luego suboficial en el ejército. Primero soldado, luego cabo y más tarde sargento.

Se refirió a los años empleados en esta forma de educación, los que en total son doce o catorce.

—¿Cuánto tiempo hace que es usted coronel? —inquirí.

—Unos seis meses —contestó a tiempo que una guiñada expresiva aparecía en sus ojos seguida de una sonrisa.

—¿Qué dotes posee usted? ¿Cómo ha podido ascender tan rápidamente de sargento a comandante en jefe? —le dije.

El coronel Batista se tornó serio y, encogiéndose de hombros, repuso:

—No podría decirlo. No lo sé. Me parece que era ése mi camino.

Uno de los presentes, un ayudante del coronel dijo:

—Tiene gran capacidad directiva y goza también de gran simpatía entre el pueblo. Tocante a estas cosas creo que es como Mussolini. También Mussolini surgió con igual rapidez.

—¿Es eso verdad?—pregunté al coronel— ¿Tiene usted dotes de mando?

—En cuanto a eso, no lo sé—contestó.— Hago lo mejor que puedo.

—¿Y simpatía?—insistí—. Creo que tiene usted un natural bondadoso.

—Me gusta ser bueno para todos—fué la respuesta.

—¿Quiere usted a su esposa?—le dije.

La respuesta fué inmediata y vehemente:

—Quiero mucho a mi esposa y a mi familia también. Los quiero mucho a todos.

La sonrisa fué general, y en ese momento llegó el Jefe de la Policía, quien pidió al coronel Batista que le acompañara para celebrar una conferencia.

Tipos como el doctor Mendieta y el coronel Batista son muy simpáticos a los norteamericanos. Estos hombres combinan la energía y la acción con las dotes de dominio de los norteamericanos, y además hay en ellos una urbanidad estética, innata, que Norte América aprecia, aunque todavía no haya desarrollado un espíritu parecido. Pienso que en el pasado mucha parte de la incomprensión entre Norte y Sud América se ha debido al choque entre la estética latina y el utilitarismo norteamericanos no lo han comprendido. Considerada como poseedora de más arte que práctica, y los norteamericasos no lo han comprendido. Estos han sentido un complejo de superioridad en términos utilitarios, al paso que han experimentado una sensación inexpresada, interna de su propia inferioridad en la estética de la vida social.

Creo que comienza a desaparecer la confusión resultante de esas condiciones en las relaciones de Norte América con la América latina. El presidente Roosevelt es un completo «gentleman». Es uno de los pocos norteamericanos que han alcanzado alta posición pública, con una personalidad estética acoplada a una visión práctica de la vida. Es, tal vez, el primer presidente de los Estados Unidos que responde naturalmente al temperamento estético latinoamericano. Mr. Roosevelt no se sentiría incómodo en compañía de la América latina, y por el contrario se encontraría allí como en su casa. Es posible que a este elemento constitutivo de su personalidad se deba, en no pequeña parte, la actitud simpática adoptada hacia Cuba y su deseo general de estrechar relaciones entre las Américas. Era usual, en el pasado, que los norteamericanos criticaran a los latinos por su frecuente uso del «mañana». Es que Norte América no llegó nunca a comprender que este «mañana» no significa a menudo, otra cosa sino un medio de dejar que los acontecimientos futuros sigan su curso en vez de tratar de apresurarlos con mandamientos impetuosos. La acción pronta, rápida, es parte integrante de la naturaleza de los norteamericanos. A este respecto, Mr. Roosevelt no es el caso típico de sus conciudadanos. Tiene la habilidad, no usual, de esperar que obre el tiempo. No siente intranquilidad ante las críticas, ni las demoras de tiempo perturban su ecuanimidad. Puede obrar prontamente y, después, mantenerse firme y quieto esperando que su actividad inicial se abra camino y labre sus propios resultados futuros. En una palabra posee actividad sin intranquilidad.

Si la América latina desea contribuir a una mejor inteligencia con Norte América, el momento es propicio en Washington para iniciar una nueva era con ventaja para el progreso futuro de todas las repúblicas

No quiere decir ésto que en todas ocasiones resuelva lo más acertado ni implica tampoco que sus juicios sean invariablemente exactos. Pero cuando emprende una acción determinada, se contenta con iniciarla y sabe resistirse a la tendencia norteamericana de estar constantemente haciendo alguna cosa sólo por hacer algo. Es un artista en cuanto que sabe cuándo ha aplicado bastante color, y en esto es parecido a los latinos. Juzgándolo no por los varios procedimientos empleados para luchar con la depresión en Norte América sino por sus actividades en relación a la América latina, creo que los latinoamericanos deben confiar en su buena voluntad y su respeto para la cultura latinoamericana. La depresión ha curado a Norte América de la mayor parte de su pasado sentido de superioridad sobre el resto de la humanidad y el presidente Roosevelt jamás ha demostrado haber tenido alguna vez semejante creencia. Está encaminando sus propósitos al apartamiento de Norte América de Europa y del Oriente. Si la América latina desea poner su parte de contribución para una mejor inteligencia con Norte América, el momento es propicio en Washington para iniciar en el hemisferio occidental una nueva era que augura ventajas para el progreso futuro de todas las repúblicas.

Una carta de Jorge Mañach a M.A. Campa

Le pide que precise la vaga imputación que le hizo en su misiva del 23

Habana, 23 de enero de 1935.
Sr. Director de DIARIO DE LA MARINA.
Presente.
Querido amigo y compañero:
Te ruego la publicación—en la página 3 del DIARIO DE LA MARINA de mañana jueves—de la carta cuya copia te adjunto, en contestación a la del Dr. Miguel Angel Campa, que apareció hoy en esa plana del DIARIO.
Anticipándote las gracias, quedo tu afmo. amigo y compañero,
Jorge MAÑACH.

Habana, 23 de enero de 1935.
Sr. Dr. Miguel Angel de la Campa.
Presente.
Muy señor mío:
He recibido y visto publicada la carta en que Vd. se duele de un entrefilet publicado el día 21 en el periódico ACCION.
Porque es la verdad, y sólo por eso, debo asegurar a Vd. que ese comentario se inserto sin mi previo conocimiento, y que, de haberme hallado en el periódico oportunamente, no lo hubiera autorizado.
En su aludida carta, considera Vd. oportuno «recordarme» «una triste ocasión» en que, siendo Vd. miembro de un jurado literario, «fué requerido» para que diera su voto a favor de una obra mía.
Vd. no me «recuerda» nada con semejante insinuación. En las dos ocasiones, ya lejanas, en que he concurrido a tales certámenes, lo he hecho bajo pseudónimo, respetando celosamente el secreto de ellos, porque siempre he tenido bastante dignidad, y aún vanidad, literaria para no pretender que mis obras valieran por la benevolencia ajena, sino por el poco o mucho mérito propio.
Apelo a la caballerosidad de que Vd. en su carta blasona para que precise esa vaga imputación, de modo que no tenga que verse en ella una burda represalia por el entrefilet de marras.
De Vd. con la mayor consideración,
Jorge MAÑACH.

LA PROTECCION A LA INDUSTRIA GANADERA

Estuvo ayer tarde en Palacio el señor Guillermo Valdivia Madrigal, ganadero de Sancti-Spíritus, quien no pudo ver al Presidente de la República.

Dijo a los repórters el señor Valdivia que el Gobierno debe decidirse a resolver sobre la concertación o no del tratado con el Uruguay y a proteger la industria ganadera, tan necesitada hoy del apoyo de los Poderes Públicos ante la ruina que sobre ella se cierne por el bajo precio del ganado.

El martes se estudiarán forma y modo de nutrir la caja para que responda a su finalidad

Nicasio Silverio se propone pedir la revisión de todas las leyes de retiro para estudiarlas y hacer que partan de una base segura, de acuerdo con las pautas más modernas

Se encuentra próximo a cristalizar en un decreto-ley, por iniciativa del doctor Rafael María Angulo, Presidente de la Asociación de la Prensa de Cuba, lo que ha sido durante largos años el anhelo legítimo del periodismo cubano y un derecho nacido de la evolución de la vida social: el Retiro Periodístico.

Ayer, precisamente, en las últimas horas de la tarde, celebraron un prolongado cambio de impresiones, en torno a una mesa, la Comisión especial del Consejo de Estado que ha sido encargada de dictaminar sobre dicho asunto, integrada por el doctor Rafael María Angulo, como Presidente, y los consejeros Candita Gómez de M. Bandujo y Nicasio Silverio; los señores Amado Díaz Silvera y Osvaldo Valdés de la Paz, como delegados de la Asociación de Repórters; José Ramón Gutiérrez y Juan Corzo, como delegados de la Asociación de la Prensa de Cuba, y los cronistas que cubren el sector informativo de referencia, señores Gustavo Rey, Manolo Piña, Emilio Bonich y José López Goldarás Jr.

Se deliberó ampliamente sobre la moción del doctor Angulo en ese sentido, tomando parte activísima en el debate que se abrió sobre los primeros artículos del proyecto los señores Amado Díaz Silvera, Osvaldo Valdés de la Paz, Gustavo Rey, José Ramón Gutiérrez, el propio doctor Rafael María Angulo—que lo orientó a maravilla y expuso brillantemente, en diversas ocasiones, las razones que le habían asistido para fijar determinados requisitos—, el doctor Nicasio Silverio y la doctora Candita Gómez, en la que llegaron a ver algunos de los presentes, a través de sus aseveraciones, una futura periodista...

En el transcurso de las deliberaciones se introdujeron algunas modificaciones a distintos artículos a virtud de las razones expuestas por los representativos del periodismo nacional, deteniéndose los asistentes considerablemente en el estudio de la parte del articulado que se refería a la forma en que habría de quedar integrado el Directorio de la Caja de Jubilaciones y otros particulares de gran importancia en el fondo.

Teniendo en cuenta lo avanzado de la hora, se acordó suspender el cambio de impresiones para continuarlo el martes próximo a la misma hora, las tres y media de la tarde.

En la próxima reunión, pues, se entrará de lleno en la consideración de los fondos con que se nutrirá la Caja, que serán muy variados, las cuotas contributivas del personal y las empresas y el señalamiento de la fecha en que habrán de comenzar a computarse los años de servicio, particulares estos últimos que se encuentran en blanco en el proyecto de referencia, indicando el parecer de que, respecto a ellos, ninguna sugerencia debe anticiparse a la voz de los interesados.

NICASIO SILVERIO PROPONDRA LA REVISION DE TODAS LAS LEYES DE RETIRO

Según tenemos entendido, el doctor Nicasio Silverio, se propone solicitar la revisión de todas las Leyes de retiro, como la del Civil y la Escolar, por el Consejo de Estado, a fin de que queden redactadas de acuerdo con el criterio que ha venido informando a dicho organismo respecto al asunto, què no ha sido otro que el de legislar sobre bases sólidas y con la vista fija en el futuro, como cuadra a verdaderos legisladores.

TRATO DE SUICIDARSE POR MEDIO DEL FUEGO UNA JOVEN

Georgina Palenzuela, de 16 años de edad, vecina de Paula y Santa Isabel, en Jacomino, fué asistida en la mañana de ayer de graves quemaduras diseminadas por todo el cuerpo.

La joven Georgina decidió privarse de la existencia, impregnando sus vestidos con alcohol, dándose fuego después, con motivo de que sus padres se oponen a que ella ingrese en un convento.

En gravísimo estado Georgina pasó al Hospital Universitario, para continuar allí su asistencia.

30 mil almas en el Festival del Niño el día 28

Se ha combinado un magno programa. Figuran en él los más gratos atractivos

El próximo lunes, día 28, en todos los jardines y en el Stadium Tropical habrá una gran fiesta organizada por la Asociación Cívica de Beneficencia en honor de los niños pobres recluídos en los asilos y creches de la Habana.

En la fiesta, los niños de los planteles afiliados a la Asociación se reunirán en el Parque Maceo, a las nueve de la mañana, de donde partirá la cabalgata que recorrerá los principales calles, que serán engalanadas por comerciantes e industriales establecidos en las mismas, y se encaminará a los jardines de La Tropical donde se les servirá un almuerzo, pasando, de ahí, a la glorieta a presenciar los festejos, cuyo programa es muy variado.

Los principales planteles de enseñanza han ofrecido sus vehículos, así como la Asociación de Propietarios de Omnibus Aliados, consecuente con los fines benéficos de la Asociación Cívica, pondrá a disposición de los organizadores algunos de sus carros. Durante los días 27 y 28, dos aviones del Ejército Constitucional lanzarán, desde el espacio, alocuciones al pueblo de Cuba invitándolo a cooperar a la obra. Se espera que más de treinta mil personas asistirán al Stadium Tropical.

Y, el 30 a las tres de la tarde, en el local de la Sociedad Cubana de Ingenieros, Avenida de Bélgica—Monserrate—, de 2 a 4, tendrá efecto la asamblea trimestral que celebra la repetida Asociación Cívica para dar cuenta de la labor realizada durante los últimos tres meses y para la confección de sus presupuestos.

En la Convención Nacional de Escuelas de Comercio se trata de la concesión de los títulos

Parece dominar la idea de que no los conceda ninguna escuela de las Provincias

SANTIAGO DE CUBA, enero 23. DIARIO, Habana.—Esta tarde celebróse la continuación del Congreso Nacional de Escuelas de Comercio. Presidió la Asamblea el Presidente de la Junta de Gobierno de Santa Clara Dr. López Toca, actuando de Secretario el Dr. Ramón Caveda. Abierta la sesión debatióse la ponencia presentada por la Delegación de Alumnos de Camagüey, conjuntamente con otra en igual sentido presentada por los profesores de Camagüey y Oriente, señores Alberto León y José Lacret. Refiérense dichas mociones a la ampliación del plan de estudios existente en las Escuelas de Comercio en la actualidad a fin de capacitar perfectamente a los graduados, para otorgarles las propias Escuelas de Comercio de las provincias el Título de Contador Público, haciendo con este motivo innecesaria la Escuela Superior de la Universidad. Se nombró una comisión de estudio, recayendo en los Delegados siguientes: por el Claustro de profesores de Pinar del Río, Paz; por la Habana, Fernández Roig; por Santa Clara, Valdés; por Camagüey, Alberto León; por Oriente, Dr. Pena; por la Delegación de Alumnos de Pinar del Río, Ganganelli; Habana, Espinet; Santa Clara, Corrales; Camagüey, Figueras; Oriente, Hernández; éstos dictaminaron por mayoría rechazar de plano el otorgar Títulos en las Escuelas Provinciales, y en cuanto al plan aceptarlo, recomendando su pase a la Comisión Técnica, para su detenido estudio; sobre la misma materia usó de la palabra el profesor León de Camagüey, proponiendo que volviera a tratarse el asunto esta noche, siendo aprobado. Usó de la palabra el representante Culturales, quien dió las gracias por la invitación de que era objeto significando la eficaz labor de los señores Justo Carrillo, Miguel Gutiérrez, en la parte técnica financiera, pronunciando algunas palabras sobre las máquinas nuevas Remigton, para el servicio de la carrera comercial. Vistos los movidos debates que se sucedían en la sesión, el Secretario Dr. Caveda, pidió temperancia. El profesor de la Escuela de la Habana Dr. De la Torre pidió a la Asamblea que tributase un aplauso al Secretario por la ardua labor que realiza.

Las Delegaciones que más se han distinguido en la confección de ponencias son las de Camagüey, Habana y Oriente, mereciendo encomios de todos.—**Virgilio del Amo,** Enviado Especial.

RECLAMACIONES CONTRA LA HERMANDAD ACEPTADAS POR LA S. DEL TRABAJO

bajo las siguientes resoluciones a..

Firmó ayer el Secretario del Trabajo las siguientes resoluciones a propuesta del Director del ramo:

Declarando acogido al Decreto-ley número 3 al Sindicato Azucarero de Trabajadores de la Nueva Compañía Azucarera Gómez Mena Central Mercedita; declarando con lugar la reclamación presentada por el señor Pedro Iglesias contra los Ferrocarriles Unidos de la Habana; ordenando que un inspector de la Oficina de Matanzas se traslade a la finca La Conchita y resuelva el problema allí existente; ordenando que un inspector de Camagüey se traslade a los centrales Estrella, Jatibonico, Morón, Velasco, Patria y Adelaida y colonia Cadenas para que practique investigaciones en relación con la Ley del 50 por 100; se traslado un inspector de Pinar del Río a los ingenios Orozco y Bahía Honda para investigar el cumplimiento de la Ley del 50 por ciento.

RECLAMACIONES RESUELTAS

Han sido resueltas satisfactoriamente para los interesados las reclamaciones hechas por los señores Juan Montaya Crespo, Francisco Cué Rodríguez, Francisco Martínez Invernoí, Secundino Ortiz Gómez y otros contra el Ferrocarril de Guantánamo y la Delegación 10 de la Hermandad Ferroviaria de Cuba.

APARECIO UNA GRANADA DE MANO EN UNA TERRAZA

En la terraza de la casa Neptuno 163, residencia del Sr. Gabriel Prats Ramos, apareció en la mañana de ayer una granada de mano en forma de piña, sin que llégar a estallar.

El sargento Trabanja, acudió dicha casa, procediendo a ocupar el explosivo, que más tarde arrojó al mar.

Prats manifestó a la Policía que estimaba que la granada había sido arrojada al bicón de su residencia desde otro edificio cercano, pero ignoraba quién pudiera ser el autor.

M.E.C.D. 2016

¡En traje de baño se ve preciosa! ¡En negligée, divina!

¡La Diosa de los Mares! La llaman cuando está en la playa en traje de baño. ¡La Reina del boudoir! La dicen sus amigas cuando la ven en negligée. Sus carnes rosadas, rebosantes de salud, realzan aun más la expresión seductora de su sonrisa. El secreto de su cuerpo escultural lo expresa en dos palabras: «Tomando Carnol».

No hay motivo por qué una mujer flaca, ya sea joven o de edad avanzada, no adquiera un cuerpo elegante y saludable. Para eso es el Carnol. Es un tónico que revitaliza el estómago para que pueda extraer de los alimentos los ingredientes que proporcionan carnes firmes y saludables, a la vez que eliminar la grasa supérflua. Las vitaminas A, B y C que contiene rehabilitan todo el sistema. Consiga las tabletas Carnol en la botica.

EL CARNOL ENGORDA DE MANERA NATURAL

HA SIDO DESCUBIERTO EL «NITRO-AMONIACO» PODEROSO EXPLOSIVO

WILMINGTON, Delaware, enero 23. (AP.)—El nitro-amoniaco», explosivo de alta potencia que acaba de descubrirse por los laboratorios de la Compañía Du Pont, a pesar de su elevado potencial, no estalla sino mediante la detonación de un cartucho de dinamita, empleado como fulminante.

Ni martillándolo con rifles, ni perforándolo con hierro candente, ni sometiéndolo a la acción de antorchas de acetileno, salta el «nito-amoniaco», según afirman sus inventores.

EL PARTIDO DEL CONGRESO DE LA INDIA, CENSURA POR POCA MAYORIA AL GOBIERNO

NUEVA DELHI, enero 23. AP. Por votación de 58 contra 54, el Partido del Congreso de la India, hizo aprobar un voto de censura contra el Gobierno, por no haber dado posesión de su escaño a Sarat Chandra Bose, amigo de Gandhi, que recientemente fuera arrestado por propaganda separatista. La votación se anunció al grito de «Gandhi Kijai» (Viva Gandhi).

Almorranas

El tormento y sufrimiento tan terribles de las almorranas, pueden aliviarse al instante y curarse pronto usando Ungüento Cadum. Haga por conseguir una caja en seguida.

FARMACIA DROGUERIA DE "JOHNSON" DE TURNO LOS LUNES Obispo Nº30 TELEFONO-A-2129.

LA MAYOR 35 EDIFICIOS 700 EMPLEADOS SARRÁ DROGUERIA ABIERTA TODOS LOS DIAS TODA LA NOCHE LOS MARTES A-8026 A-3641

FARMACIAS de turno hoy

JUEVES

HABANA

Aguiar y Chacón	M-6443
A. Arias (Trocadero) y Crespo	M-5533
Ave. Bélgica (Egido) 8	M-4425
Ave. de Italia (Galiano) 41	M-5706
Avenida Menocal (Infanta) y Príncipe	U-6873
Avenida Menocal (Infanta) 6	M-4660
Ave. de la República y Blanco	M-4525
Ave. de la República (San Lázaro) 217	U-6655
R.M. de Labra (Aguila) 134	M-4886
Cuba 126	M-4740
General Garrillo y Hospital	U-6869
Marta Abreu (Amargura) 44	M-9625
Mayor Gorgas y Oquendo	U-6773
Máximo Gómez y S. Nicolás	M-5030
Padre Varela (Belascoaín) y Zenea	U-5402
Padre Varela (Belascoaín) 50	U-6600
Presidente Zayas (O.Reilly) No 67	M-4000
Romay 55	M-4470
Salud 173	U-6895
Someruelos 26	M-5003
V. Muñoz (Sitios) y Campanario	M-4598
Zenea (Neptuno) 6	M-3377
Teniente Rey y Monserrate	M-4413

VEDADO

Avenida de España (17) entre E y F	F-6110
Ave. España (17 y 4	F-6006
Ave. Wilson (Línea) entre Y y K	F-6113
Calzada entre Paseo y 2	F-6174
23 entre 8 y 10	F-6132

VIBORA

10 de Octubre y Josefina	I-6442
Concepción y Porvenir	X-3030
O.Farrill y J. A Saco	I-7730
Santa Catalina y Cortina	I-7786

JESUS DEL MONTE Y S. SUAREZ.

10 de Octubre (J. del Monte) 204	X-3033
10 de Octubre (J. del Monte) 280	I-7378
10 de Octubre (J. del Monte) 723	I-7240
Quiroga y Delicias	I-2222
Zapotes 22	

LUYANO

Calzada de Concha No 4	X-2223
M. Fernández de Castro, (Luyanó) 211	X-2220
Villanueva y Santa Ana	I-7771

CERRO.

Buenos Aires y Paz	I-3003
Calzada del Cerro y Palatino	I-7266
San Pablo 36	U-7026

NOTA.—Este grupo deberá prestar servicio público todo el día y toda la noche de los domingos siguientes: Enero 27, Marzo 10, Abril 21, Junio 2, Julio 14, Agosto 25, Octubre 6, Noviembre 17 y Diciembre 29.

HABANERAS

LA MODA ACTUAL

Los crepés más nuevos que se usan para vestidos son ásperos o ligeramente corrugados, a veces de un aspecto engañoso que hace creer a primera vista que son lanas finas.

El crepé de más originalidad es de **Schiaparelli**, siendo el motivo o adorno principal de la tela, las notas musicales en relieve en grupos de tres, que apropiadamente ha sido llamado **Melodie**. **Rocanna** es un nombre adaptado por un renombrado modisto americano para un crepé corrugado de tal modo que parece componerse de cintas rizadas.

Es preciso estar preparados para divertirse en la próxima temporada con la ropa de primavera, que cambia tanto, pasadas las fiestas de Año Nuevo, porque las modas han sido decretadas mucho antes de que aparezca la nueva estación donde las telas dominan por completo la situación.

Los adornos de cordones y borlas caracterizan la nueva moda para playa, presentando bellos modelos las principales casas de París. **Vionnet Rochas** y **Helm** cierran las blusas descotadas y entallan los trajes de tela de hilo blanco con cordones verdes, azules y rojos que se cruzan en formas elegantes. Un traje muy original forma una red que se cruza sobre los hombros. Este traje se transformó para playa, siendo uno de los trajes de noche que más éxitos obtuvo de la casa **Heim**, hecho el original de brocado blanco de mucho cuerpo. La falda del modelo para **sport** es abreviada y amplia, llegando sólo un poco más abajo del tobillo.

REGLAS DE CONDUCTA

El verdadero caballero es benevolo, modesto, cortés y generoso. No ofende a nadie, ni tolera ciertos ataques, que no son compatibles con su dignidad.

No sospecha la maldad porque no tiene nunca la intención de hacer daño.

Debe seguir su vida con arreglo a su conciencia, sin egoismos que puedan rebajarlo, tratando siempre de pulir sus gustos y costumbres, combatiendo sus defectos.

No debe dejarse guiar por el capricho, estudiando a las personas que trata antes de ofrecerles su afecto.

ADORNOS FEMENINOS

Eileen Hennessy es la responsable de una nueva moda que acaba de lanzar en la forma de sandalias de suela plana, sin tacón alguno, en raso blanco combinado con cabritilla de plata que se parece algo a las zapatillas de las bailarinas de **ballet** o las que usaban las mujeres del siglo XVII, que se diseñaron especialmente para completar el modelo de **Schiaparelli** de moiré de plata, que se ajusta por medio de un cordón corredizo.

Bernard agrega unos tacones cuadrados por detrás para las que pueden usar la anterior moda. **Greco**, **Julienne** y otros reviven la moda de usar lazos de cinta en los zapatos para de tarde.

Los **bandeaux** estilo corona bizantina con velo, que se llevan hacia atrás en la cabeza, resulta una moda que casi todas las novias de alta sociedad lucen dignamente.

El **clip** más nuevo de **Van Cleef** es un semicirculo en forma de abanico de cuatro pulgadas de diámetro que se usa con los trajes de lana de cuello alto y que tanto furor están haciendo colocados en el centro del escote. Cerezas talladas con rubíes y esmeraldas que caen sobre las mejillas, resultando los **clips** más nuevos para las orejas, que resultan muy artísticas y de una originalidad extraordinaria.

JABON DE BELLEZA

No hay nada que complete la belleza natural como la limpieza del cutis femenino.

Con el **Jabón Tokalón**, que tantos éxitos está obteniendo, se puede conseguir un cutis blanco, fresco y aterciopelado, que puede competir con la piel de un niño.

Las bases principales de los productos que forman el **Jabón Tokalón** son tan puras y beneficiosas que limpian, alimentan y endurecen la piel, librándola a la vez de arrugas y manchas.

Este prodigioso jabón se vende en todas las tiendas y droguerías.

MADRIGAL

¿Por qué el rosal da esa rosa,
tan bonita, tan hermosa?;
me preguntó Ledia un día.
Le dije que florecía
pues, por ser de su existencia
si no la razón, la esencia;
y, también, por recrearla,
ya que no para adornarla,
pues que era, tal como ella,
la rosa, muy bella.

Andrés Segura Cabrera.

MENU DEL DIA

Almuerzo	Comida
Toronjas cocktail.	Ostiones.
Espinacas a la crema.	Sopa de jigote.
Costillas de carnero grillé.	Tomates rellenos.
Name con mojo. Platanitos	Lascas de carne fría.
Ensalada de quimbombó.	Ensalada de frutas.
Fresas con crema.	Manzana a la reina.

RECETAS DE COCINA

Lengua a la Sirena

Se sancocha la lengua después de bien limpia, con sal y pimienta hasta que esté blanda y se le quita el pellejo. Se corta en ruedas, colocándose en una cacerola con manteca, cebollas, un diente de ajo, dos vasos de vino tinto, champignons, sal, pimienta, un poco de nuez moscada y una cucharadita de harina de Castilla, en caldo suficiente. Se cocina hasta que quede reducida la salsa, sirviéndose sobre rebanadas de pan frito.

M. R. de FONTANILLS.

Cobrarán a la vez todos los maestros

Los retirados escolares tendrán el mismo derecho. Creadas 31 aulas en La Habana y Sta. Clara

Desde su lecho de convaleciente el dctor José Capote Díaz, Secretario de Educación Pública, se encuentra laborando en la resolución de los problemas urgentes que confronta el departamento a su cargo. A sus disposiciones se deberá que los maestros del interior de la República puedan percibir sus haberes conjuntamente con los de la Habana, ya que logró obtener con la eficaz colaboración de los doctores Zarranz y García Spring, Jefe de Despacho y Subsecretario respectivamente, que los pagadores de todas las zonas fiscales remitieran sus pedidos de fondo con anterioridad al día 18 de los corrientes y que éstos fueran cursados inmediatamente a la Secretaría de Hacienda, así como los correspondientes al Retiro Escolar.

Se ha estado ocupando asimismo de la creación de nuevas aulas en toda la República, y a propuesta de los superintendentes correspondientes, ha dispuesto la creación, sin nuevas erogaciones para el Estado, de 31 aulas en las provincias de la Habana y Santa Clara, distribuídas de la manera siguiente:

PROVINCIA DE LA HABANA

Habana, un aula de inglés; Isla de Pinos, un aula de enseñanza común en el Presidio Modelo; Santiago de las Vegas, un aula de kindergarten; Guanabacoa, un aula de kindergarten y una de enseñanza común; Aguacate, un aula de enseñanza común; Batabanó, una dirección sin aula en la Escuela 7; Quivicán, dos aulas de nseñanza común; San Antonio de las Vegas; un aula de enseñanza común nocturna y una diurna; San Nicolás, dos aulas de enseñanza común diurnas y una dirección sin aula; Santiago de las Vegas, una dirección sin aula para la Escuela número 3 y un aula nocturna; Bauta, tres aulas de nseñanza común diurnas; Regla, una plaza de maestra de inglés para la Escuela Primaria Superior y un aula de enseñanza común nocturna para obreros; Alquizar, dos aulas de enseñanza común diurna y una nocturna; Nueva Paz, un aula nocturna; Bauta, un aula de enseñanza común diurna; Jaruco dos aulas nocturnas y una dirección sin aula; Habana, una plaza de maestro de Sloyd, Güira de Melena. Una plaza de maestra de artes manuales; Bejucal, una plaza de maestro de artes manual s para varones en la Escuela Primaria Superior y una dirección sin aula para la escuela número dos; Guanabacoa, una plaza de maestra de artes manuales y economía doméstica; Camito, un aula de enseñanza común diurna, Guanabacoa, un aula de enseñanza común diurna y dos direcciones sin aula para las escuelas 4 y 38.

PROVINCIA DE SANTA CLARA

Cifuentes, un aula de enseñanza común diurna en la finca «La Dúda»; barrio de Sitio Grande.

Se encuentra realizando asimismo las diligencias oportunas para que el crédito de 14 000 pesos para el Instituto de la Habana sea aprobado en el próximo Consejo de Secretarios, conforme ya lo ha sido el de 105 000 pesos para las Escuelas Técnicas Industriales y el pago de los becados, y ha ordenado la búsqueda de dos casas adecuadas para dar solución al problema de capacidad que confronta el referido centro de enseñanza.

Respecto a los títulos de los diversos planteles de enseñanza, se halla despachándolos con el beneplácito de los graduados de los mismos, pues su secretario particular, José Capote Jr., y el doctor José Zarranz, Jefe de Despacho del Departamento, se los presentan diariamente a la firma.

NO RECIBEN LA DIETA NADA MAS QUE LOS QUE NO SON FUNCIONARIOS

El doctor Santiago García Spring, Sub Secretario de Educación Pública, con motivo de la noticia publicada de que la Secretaría de Gobernación concederá una dieta de cinco pesos a los miembros del tribunal de subastas que actúa en la misma, tomando como precedente el sentado por la Secretaría de Educación, ha aclarado que sólo la reciben los cuatro vocales de la misma que no son funcionarios del departamento, que forman parte de ella, en representación de la Universidad, las Corporaciones Económicas, la Federación Obrera y la Asociación de Repórters y que se ven precisados a abandonar toda clase de actividades para dedicarse a dicho trabajo, que no se limita sólo a la comparación de los pliegos, sino al examen minucioso de las muestras presentadas y su confrontación con los precios y las muestras del mercado.

MATARON AL JEFE COMUNISTA CHINO QUE ASESINO A LOS MISIONEROS, ESPOSOS STAM

MUKU, enero 23. (AP).—El caudillo de las fuerzas comunistas que mataron a los misioneros, esposos Stam, falleció a consecuencia de las heridas que sufriera en batalla con las tropas del Gobierno. Dícese que los soldados que iban en persecución de las tropas comunistas fugitivas, desenterraron el cadáver de Chung Weir Chan, que así se llamaba, decapitándolo, y colocando la cabeza sobre un poste, en la plaza del mercado de Tenki, donde asesinaron sus huestes a los misioneros.

LA EPIDEMIA

En vista del gran número de atacados, las autoridades urgen precauciones extraordinarias contra los resfriados

Una verdadera epidemia de Influenza y resfriados gripales se ha desarrollado aquí. Las madres, especialmente, saben que los resfriados tienden a minar la resistencia física — que cada resfriado allana el terreno para otros resfriados y para complicaciones más serias, como la bronquitis y la pulmonía.

Obre con prontitud y acierto. Combata su resfriado con el medio comprobado, y evite la amenaza de la Influenza.

El mejor modo de usar el VICKS VapoRub

AL PRIMER SINTOMA DE UN RESFRIADO: Varias veces al día, póngase un poco de Vapo Rub en las ventanas nasales. Asímismo, a mañana y noche, derrita un poco en una vasija con agua bien caliente e inhale los vapores medicinales. Este tratamiento descarga la cabeza de la mucosidad que la obstruye y le deja a Ud. respirar otra vez con desahogo.

SI SE DECLARA UN RESFRIADO: Si le es posible, váyase a casa y métase en la cama. Aplíquese toallas calientes en el cuello y en el pecho hasta que la piel se le ponga bien roja. En seguida frótese vigorosamente con VapoRub. Extienda el ungüento en capa gruesa y cubra las partes con lienzo de franela caliente.

Deje las ropas de la cama flojas alrededor del cuello para que los vapores sanativos del VapoRub, desprendidos por el calor del cuerpo, puedan ser inhalados libremente. La famosa acción doble del VapoRub — penetrante a la vez que vaporizante — da principio en seguida y continúa por muchas horas. Pronto desaparecen los síntomas más molestos, de tal manera que el paciente puede conciliar el sueño tranquilo, en tanto que la Naturaleza prosigue ya sin obstáculo su obra reparadora. A menudo hasta muchos resfriados arraigados ceden en una noche a esta acción doble y poderosa. Repita este tratamiento cada cuatro horas. Tome alimentos ligeros y quédese en cama hasta que se le haya cortado el resfriado. El descanso completo ayuda al cuerpo a expulsar más pronto el resfriado.

DESPUES DEL ATAQUE DE INFLUENZA: La opinión de los médicos es que el mayor peligro está presente **después** de la Influenza. Entonces, más que nunca, los resfriados al atacar el sistema debilitado pueden conducir a afecciones más graves. Esto es verdad sobre todo en los niños y los ancianos. No se arriesgue: Preste atención al resfriado más ligero, como señal de peligro, y combátalo en seguida, sin medicina interna.

El VapoRub es particularmente eficaz para los niños debido a que es un tratamiento externo. No hay nada que tomar por la boca; nada que trastorne los delicados estómagos, disminuyendo la vitalidad del organismo.

VAPORUB de VICK

Resurge el problema de las cátedras

Tiene la Sociedad Musical Universitaria proyectos de importancia en ejecución

La Sociedad Musical Universitaria, que preside la señorita Delia Hechevarría, comenzará a ofrecer clases de estudios musicales y de Historia de la Música a sus miembros muy en breve.

Formarán parte de su staff de profesores la señora María Muñoz de Quevedo, Amadeo Roldán, José Ardeboy y César Pérez Sentenat.

Ya tiene a su disposición un local, cedido por el Rector de la Universidad de la Habana, doctor José M. Cadenas, y se propone establecer de inmediato una excelente discopeca.

También entre sus proyectos figura la publicación de una revista y la organización de un buen coro, para el que solicita la cooperación de todos los universitarios.

Para fecha próxima se anuncia el inicio de un ciclo de conferencias y la celebración de un concierto.

MRS. PERKINS EXPLICA EL PROGRAMA DE SEGURIDAD SOCIAL DEL GOBIERNO

WASHINGTON, enero 23. AP. La Secretaría del Trabajo, Mrs. Frances Perkins, explicó el programa de seguridad social del Gobierno ante la Comisión de Medios y Arbitrios de la Cámara de Representantes, diciendo que ofrece «garantías razonables» contra los «mayores azares de la vida».

Mrs. Perkins se ha especializado en los problemas de seguridad social y habló con autoridad acerca del asunto.

CRUCIGRAMA

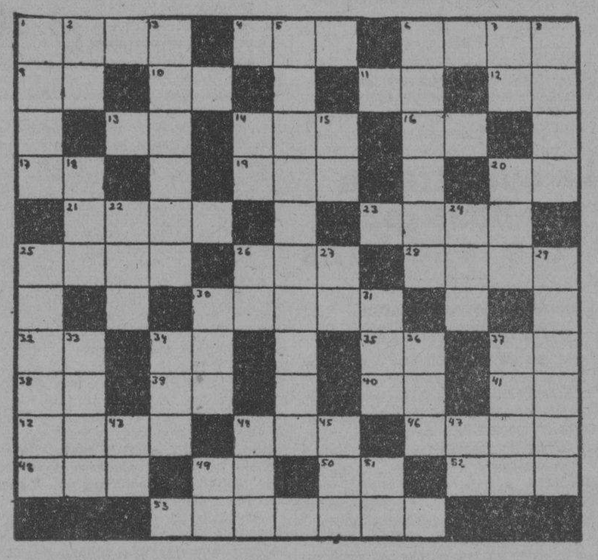

HORIZONTALES

1.—Vellón de las ovejas y carneros.
4.—Uno de los nombres con que los chinos designan al Ser Supremo.
6.—Río de Italia.
9.—En (en inglés).
10.—Artículo neutro.
11.—Contracción.
12 —Marchar.
13.—Arbusto de China y Japón de unos dos metros de altura.
14.—Dueña.
16.—Río de Suiza.
17.—Naipe.
19.—Cabeza de ganado.
20.—Terminación de infinitivo.
21.—Delincuente (pl.)
23.—Flor.
25.—Marcha confusa y heterogénea de toda clase de elementos antes de la creación del mundo.
26.—Género de insectos
28.—Nombre femenino.
30.—Arbol indígena de España.
32.—Número romano.
34.—Nota musical.
35.—Su Majestad.
37.—Sílaba que repetida resulta el nombre que se le da a un niño pequeñito.
38.—Variante.
39.—Existe.
40 —Diptongo.
41.—Antiguo nombre de la nota do.
42.—Tiempo del verbo arar.
44.—Pronombre demostrativo.
46.—Silla.
48.—Nave.
49.—Preposición inseparable.
50.—Variante.
52.—Pronombre.
53.—Paseo con álamos.

VERTICALES

1 —Capital del Perú.
2.—Afirmación Nacional.
3.—Parte de tejado que sale fuera de la pared (pl.)
5.—Río de la Habana.
6.—Arbol indígena de España (pl.)
7.—Conjunción.
8.—Rezar.
14.—Terminación de infinitivo.
15.—Naipe.
18.—Señora.
20.—Río de Suiza.
22 —Entre los fenicios, la primera mujer.
24.—Río de Galicia.
25.—Reptil del orden de los cocodrilos.
26.—Artículo.
27.—Antes meridiano.
29.—Prenda femenina (pl.)
30.—Nombre de letra (pl.)
31.—Hembra del oso.
33.—Moneda italiana.
34.—Cabeza de ganado.
36 —Apócope del adjetivo posesivo mío (pl.)
37.—Bulto o tumor en los nervios o en los huesos.
43.—Río en la provincia de Lugo.
44.—Género de insectos.
45.—Amarre.
47.—Preposición.
49.—Contracción.
51.—Marchad.

Solución al Crucigrama anterior

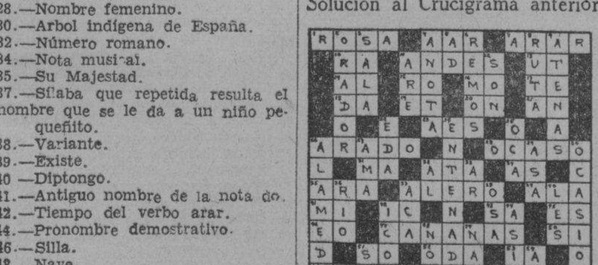

TRES DIRIGENTES NAZIS ACUSADOS DE TRAICION, ARRESTADOS EN AUSTRIA

LINZ, Austria, enero 23. AP. Acusados de traición, fueron arrestados hoy tres individuos que acaudillaban cada uno un grupo de doscientos nazis, que planeaban el asalto del poder, y en cuyas manos se encontró gran cantidad de propaganda germánica. Entre ellos figura un comandante de la gendarmería federal.

A Través de la Vida

Por HECTOR DE SAAVEDRA

POSITIVOS Y NEGATIVOS

Un amigo mío, de Chicago, que es filósofo y tiene un comercio de carnes y de «groserías» —como llamábamos durante las emigraciones de cubanos a los Estados Unidos al grocery o almacén de víveres—, negocio, vuelvo a decir, con artículos americanos y cubanos, con lo cual ha adquirido una gran competencia y conoce nuestra plaza mejor que los cubanos enteros y los medio-cubanos del 50 por 100.

Este hijo de la libre América me decía a propósito de las cuestiones políticas:

—Hay dos clases de amigos: los positivos y los negativos. Para conocerlos es necesario probarlos. Cuando está usted en un aprieto y acude a su amigo y éste no le sirve, tiene usted entonces, un amigo negativo. Le hacen a usted mil protestas, le están acariciando todo el año, le beben sus cock-tails, y cuando usted los ocupa entonces le ponen mil dificultades y concluyen por no hacer lo que usted solicita. Estas son las amistades negativas que, como periodista, conocerá usted bien, porque es corriente que se sirvan de su pluma para medrar y cuando están arriba ni te he visto no me acuerdo». Estas amistades no son útiles. Hay otros amigos que le atacan a usted y le son perjudiciales; pero a esos no me refiero, porque son los que alude el dicho popular de «¡Qué amigos tienes, Benito!».

El «grocer» de Chicago razonaba como un criollo de los trópicos.

—Los amigos positivos —continuó después de haber vencido un hermoso «celery»—, son los que reportan, los que producen y aquellos con los que puede usted contar. No son muchos, pero los hay. Entre esos no se debe contar con el que ofrece mucho y no da nada. Por ejemplo: si usted me propone entrar en sociedad conmigo y no me aporta dinero, ni inteligencia en el negocio, ni clientela, es usted un amigo positivo, pero malo.

Hay que tener mucho ojo. Ustedes, los políticos, no saben distinguir: empiezan por rodearse de gente que les perjudica en vez de favorecerla. En la política —como en el comercio— hay que ser honrado, por pillería. La confianza, como el crédito, es el capital que más produce. No todas las alianzas deben aceptarse y para hacer una coalición hay que examinar, primero, la fama y nombre que tiene en plaza el contrayente. El prestigio, en política, es poderoso, pero hay diferentes clases, como existen distintas reputaciones.

Quiero decir, con todo ésto, que aquí no se reflexiona y se acepta al primero que quiere asociarse a uno, haciendo creer que dispone de muchas fuerzas. Lo que arrastra, las más veces, es un concepto de truhanería y mala conducta muy bien cimentado. Lo cierto es que el proponente es el que viene a buscar apoyo. Por todos conceptos está por debajo de los antiguos soldados mercenarios.

Si el amigo negativo es una decepción, el positivo suele ser una sorpresa. Vea usted: el mejor amigo, positivo, del Coronel Mendieta, es el Coronel Batista; y Miguel Mariano tiene que estarle muy agradecido a los que le han proporcionado una retirada gloriosa y las manos libres. Dicen que Carlos Manuel de Céspedes cuenta entre sus mejores benefactores a los cinco propietarios de la casa de donde lo desalojaron. No necesito explicar a usted en donde está el gran servicio que le rindieron. Puesto en salvo, milagrosamente, dónde tenía que naufragar, dados los insuperables escollos, está hoy en las mejores condiciones para volverse a embarcar y constituye una de tantas esperanzas.

Puedo apuntarle muchos casos que han sido una verdadera sorpresa, como la amistad de Alfredo Zayas por los conservadores, pues fué él quien hizo que la ropa sucia del Partido se lavase fuera en vez de hacerlo en casa....

Me pareció que mi amigo, el de Chicago, sabía demasiado, y me fui temiendo que creara un nuevo partido de positivistas, ya que el que existe se ha pasado del límite.

No corresponde al Tribunal de Sanciones el proceso contra el "Trust de la Carne" habanero

La causa contra el Dr. Gabriel Landa ha sido elevada al Tribunal Supremo. Los procesos por la muerte de los periodistas André y Pacheco. Una pena de muerte

Ha resuelto el Tribunal Pleno del Supremo que debe tramitarse por el procedimiento de la jurisdicción ordinaria el proceso seguido a los acusados por el llamado «trust de la carne», en vez de seguirse por la de Sanciones como pidiera el Dr. José Béguez César, acusador particular, quien interesó que a los acusados se señalara fianza para garantizar las responsabilidades civiles apenas hubiera indicios de culpabilidad, como dispone el decreto-ley creador de los tribunales de Sanciones. El Supremo devolvió ayer las actuaciones al Juez Especial, Doctor José A. Riera, quien continuará la instructiva de cargos de dichos acusados. El Dr. Béguez César estima que el perjuicio causado al pueblo consumidor por el alza injustificada de la carne, —durante el tiempo en que funcionó el trust en el Gobierno de Gerardo Machado—, asciende a $34.000.000.00.

ELEVADA AL SUPREMO LA CAUSA CONTRA EL DR. G. LANDA

El Juez Especial, Dr. Riera, elevó a la Sala de lo Criminal del Tribunal Supremo el sumario de la causa seguida al ex Secretario de Hacienda, Dr. Gabriel Landa, por malversación, estimando que se ha agotado la investigación. Pasarán, ahora, las actuaciones al Ministerio Fiscal para que cumpla el trámite a su cargo.

EL ESTADO CONSIGNA $8 000.00 EN PLEITO CONTRA LA SEÑORA ELVIRA MACHADO

El Fiscal del Tribunal Supremo ha dado instrucciones al de la Audiencia para que consigne en el Juzgado de Guanabacoa la suma de $8,000.00, al objeto de que se adjudique el Estado, como postor preferente, los bienes embargados en la finca Doña Juana, en Rancho Boyeros, en el pleito seguido por Méndez y Compañía contra la Sra. Elvira Machado de Machado.

CONFIRMADA LA PENA DE MUERTE AL EXTENIENTE E. ACOSTA

Ha confirmado el Tribunal Nacional de Sanciones, en sentencia dictada, —Ponencia del doctor Ricardo R. Duval, que hasta el pasado lunes fungió de Presidente de dicho organismo y que vuelve a sus labores al Tribunal Supremo—, la dictada por el Tribunal Provincial de Sanciones de Oriente, que impuso la pena de muerte al exTeniente del Ejército, Emilio Acosta, como autor, por inducción, del asesinato de los oposicionistas Avelino Tejeda, José M. Serrano e Ignacio Paisán, ocurrido en el año de 1932, en la finca Canasí, en el Término de El Caney, Oriente.

EL PROCESO POR LA MUERTE DEL PERIODISTA ABELARDO PACHECO

El Dr. León M. Soublette, Juez Especial, ha elevado al Tribunal Nacional de Sanciones, el sumario de la causa seguida por la muerte del periodista Abelardo Pacheco, en el Cerro, en 1928. Aparecen procesados en rebeldía Gerardo Machado, José Santos Vasallo, Felipe Luaces y otros y sólo se sigue el procedimiento contra Santiago Trujillo, exComandante Jefe de la Policía Secreta Nacional. El Fiscal, Dr. Pablo F. Lavín, a quien se pasará en breve la causa, formulará, oportunamente, las conclusiones provisionales.

LA CAUSA POR LA MUERTE DE ARMANDO ANDRE

En el proceso seguido por la muerte del periodista Armando Andre, ocurrida en 1925, el Tribunal Nacional de Sanciones ha dispuesto que se amplíe el embargo de los bienes de los procesados rebeldes Gerardo Machado y Alberto Herrera, situados en las provincias de la Habana y Pinar del Río. Como se sabe en el pasado Diciembre fué designado administrador de las rentas y frutos de dichos bienes el Sr. Armando del Valle.

Conforme publicamos oportunamente, funge de acusador particular el Dr. Manuel Castellanos Mena, quien, como tal, comenzó a actuar desde el mismo día del hecho, en el año de 1925, personándose a nombre de la viuda del Sr. André, la señora Julia Bayón, no obteniendo sanción alguna entonces, por causas innecesarias de explicar, y sobreseyéndose provisionalmente la causa.

En vista de encontrarse rebeldes Gerardo Machado, Manuel Rodríguez Batista, conocido por «Colinche», y José Santos Vasallo, y muerto Amparo González, que lo fuera a raíz de la caída de Machado en 1933, se ha paralizado el curso del procedimiento hasta tanto, de acuerdo con las prescripciones legales dichos rebeldes, así como los desconocidos que hayan podido tomar parte en los hechos, se presenten o sean habidos.

¿Con cuál de estas afecciones cutáneas quiere Ud. acabar?

Espinillas — Poros obstruídos — Aspereza
Sequedad — Pereza — Dureza

El tratamiento Resinol le aliviará. El uso diario del Jabón Resinol estimula el cutis, desobstruye los poros y suaviza la aspereza. El Ungüento Resinol cura las espinillas y alivia la dureza y la sequedad. Empiece hoy y pronto verá cómo mejora. *En las droguerías.*

Pida muestras gratis a Resinol, Dept. 86, Baltimore, Md.

Resinol

M.E.C.D. 2016

PEINESE CON
Aceite KABUL
Y NO TENDRA CANAS
De venta en las farmacias

AVISO

A los clientes que tienen prendas y objetos pignorados en esta casa y que adeuden más de seis meses de intereses que el día 26 del corriente se efectuará una subasta de prendas vencidas.

SI NECESITA DINERO

sobre prendas, objetos de arte y plata, visítenos. Pagamos más y cobramos el mínimo interés.

'LOS TRES HERMANOS'
Consulado 94 y 96 · Tel. A-4775

GUANABACOA AL DIA

ALIANZA JUVENIL

La actual directiva de la novel Institución «Alianza Juvenil», organiza para la noche del próximo sábado día 26 un elegante recibo bailable que será amenizado por la orquesta «Campoamor».

Al solo inicio de su anuncio ya ha interesado a los bailadores esta simpática fiesta debido a las simpatías con que cuenta la «Alianza Juvenil» entre nuestra juventud.

Recibo bailable que será exclusivamente de asociados.

Al cual prometo asistir, agradeciendo infinito la invitación que se me hace, y que reseñaré.

ESCUELAS PIAS

Un simpático acto preparan las Escuelas Pías de esta Villa para el domingo 27 a las 2,30 de la tarde en sus salones de actos.

Consiste en la solemne repartición de premios del curso escolar de 1933-34.

El programa combinado es el siguiente:

1—Himno Nacional.
2—Ofrecimiento de la velada, por el alumno Luis Fernández.
3—Palabras, por el P. Rector, Modesto Galofre.
4—«Canto de Navidad», por el Coro de niños del Colegio.
5—Premio de honor y de conducta.
6—«Canto del Esclavo», (piano), Por la señorita Mercedes Casas.
7—Poesía, por el alumno Párvulo Angel Pérez.
8—Premios a la aplicación.
9—«Leyenda Histórica», (Poesía), por los alumnos Felipe Lima y Ricardo Vera.

SEGUNDA PARTE:

1—«Capricho Arabe», (Guitarra), Tárrega, por el Profesor Rafael Nadal.
2—«Pedagogía Calasancia», por el doctor Adán Galarreta.
3—Entrega de Diplomas.
4—«San Pompilio», (Poesía), por el alumno Enrique Marrero.
5—«Radieuse», (Piano) a cuatro manos), Gottchalk, por las señoritas Adelina Mesa y Mercedes Casas.
6—Premios extraordinarios y a los Párvulos.
7—«El Manisero», (Poesía), por el alumno Mariano Echemendía.
8—«Recuerdo de la Alhambra», (Guitarra), Tárrega, por el Profesor Rafael Nadal.
9—«San Pompilio», (Poesía del P. Jesús García, recitada por el alumno Laureano Cancio.

Para asistir a este acto será necesaria la presentación de la previa invitación, las cuales ya están circulando.

«C. M. C. X.»

Desde ayer comenzó nuevamente a hacer sus trasmisiones la estación «CMCX», «La voz de la Villa», instalada en el edificio de las Escuelas Pías de Guanabacoa, que como todos conocen se encontraba en receso obligada por una disposición de la Secretaría de Comunicaciones al cambiársele su frecuencia de 865 Kilociclos a 660.

Volvemos pues a tener el placer de escuchar sus amenos programas e interesantes propagandas.

MEJORADO

El doctor Adalberto de Villiers, antiguo médico cirujano de esta Villa donde por su saber y dotes de caballerosidad, se le quiere y estima, se encuentra bastante mejorado de la enfermedad que lo hace guardar cama desde hace varios días.

Su estado aun sigue siendo delicado pero sin ofrecer peligro para su preciada vida.

Durante estos últimos días su hogar se vió constantemente visitado por sus numerosas amistades que al conocer su estado de gravedad se interesaban por él y al mismo tiempo rogaban por su mejoramiento.

Ya hoy puedo decir con verdadera alegría su estado satisfactorio el cual esperamos continúe siéndolo, con la sucesión de los días.

FELIPE ARRONTE

El buen amigo señor Felipe Arronte, propietario del restaurant «El Central» que en días pasados recibió grave lesión, en fatal y lamentable accidente, se encuentra bastante mejorado de la misma.

Mis congratulaciones por tal motivo.

ENFERMA

Mi simpática amiguita la adorable señorita Olguita Duarte Rodríguez se encuentra guardando cama a consecuencia de un fuerte ataque grippal.

Mucho lo lamento y hago sinceros votos por que pronto esté restablecida.

CUBA ESTA LOCA

¿Quién puede dudarlo? al correr de estos tiempos es imposible creer otra cosa, pero no vayan ahora a hacerse juicios erróneos, es este el título de la obra que será montada esta noche en el escenario del teatro «Carral» por la Compañía teatral «Becerra-Avila».

«Los novios» es ésta otra obra que será puesta en escena y que ha de agradar por su chispeante proceso.

«Mosaicos» por toda la Compañía completan el programa de esta noche en el teatro «Carral».

José R. Arango de la Maza.

Crónica Habanera

EN SUS DIAS

Hoy está de días y nos complacemos en saludar, a la señora Mirtha Linares, joven y bella esposa de nuestro estimado amigo el doctor José Antonio Villaverde y Ariza.

Tan gentil dama no recibe.

LA BODA DE HOY

En la parroquia del Vedado, para las nueve y media de la noche, está señalada la boda de la bella y graciosa señorita Silvia Hernández García, con el joven Roberto Suárez Bustamante.

Ceremonia que revestirá gran lucimiento, dadas las simpatías de los contrayentes.

Las invitaciones, que suscriben las señoras Francisca García viuda de Hernández y Amelia G. Bustamante viuda de Suárez, se encuentran en poder de un grupo selecto de amigos y familiares.

Mañana reseñaremos el acto.

EN EL TRIANON

Hoy, a las nueve y cuarenta y cinco, en el teatro «Trianón», se celebrará una gran función organizada por los conocidos jóvenes Arturo Goudie y José Cancio, Pro-Revista Musical de la Hora Diplomática.

Entre otros números de interés, figura la exhibición de la magnífica película «Nacida para el beso», por Jean Harlow y Franchot Tone.

En las tandas de ocho y media se exhibirá otra notable film, que lleva por título «Mujeres en su vida» y que está interpretada por Otto Kruger e Isabel Jewell.

DE LA ZUFFOLI

Con éxito brillante se inició ayer, noche en el «Principal de la Comedia», la breve temporada de Eugenia Zúffoli, con la magnífica obra de don Jacinto Benavente titulada Ropa Doncel.

Hoy se nos anuncian dos funciones.

La elegante de las cinco y media, con «El Rosario», la hermosa obra de Barclay; y la nocturna, a las nueve y media, con «El Deseo», de Fernández Ardavín, considerada como uno de los mejores acierto de la celebrada compañía.

Además irá a escena en esta función, «El Seguro Servidor», de los Hermanos Quintero.

LAWN TENNIS CLUB

La simpática sociedad de las muchachas, en Calzada esquina a 8, en el Vedado, tiene dispuestas para hoy las elecciones con el propósito de renovar su directiva.

Dicho acto se verificará a las cinco de la tarde, y no dudamos se ha de ver muy concurrido por las innumerables socias de aquella institución.

Se ruega a todas la más puntual asistencia.

MISAS DE REQUIEM

En la Capilla de los RR. PP. Pasionistas de la Víbora, se celebrarán hoy jueves, a las siete y media y ocho y media de la mañana, misas de requiem, en sufragio del alma, del doctor Antonio J. Cadenas, por cumplirse el primer año de su fallecimiento.

Piadoso tributo que le dedican sus hijas Teresa y Tulia María Cadenas

FIESTA SOLEMNE

En la parroquia de la Caridad, tendrá lugar el sábado próximo, a las nueve de la mañana, una misa solemne a Nuestra Señora del Sagrado Corazón; fiesta que ofrece la Asociación de Nuestra Señora del Sagrado Corazón a su venerada patrona, para consagrarle el nuevo año.

En esta misa, el sermón estará a cargo del Reverendo Padre Modesto Galofre, Rector de las Escuelas Pías de Guanabacoa.

Terminada la misa, será la consagración del nuevo año a la Santísima Virgen e imposición de medallas a las nuevas socias.

EL FESTIVAL DEL NIÑO

Acontecimiento de gran trascendencia, será el festival del niño.

Esta gran fiesta, organizada por la Asociación de Beneficencia, se verificará el próximo lunes, a las dos y cuarenta y cinco de la tarde, en el hermoso stadium «Cerveza Tropical», que será objeto de un arreglo especial, a fin de dar cabida a los miles de personas que han prometido su asistencia.

El programa de atractivos, que en honor de la niñez se ha preparado, es extraordinario.

A los detalles dados a conocer en nuestra crónica de ayer, tenemos que agregar un número de positivo interés.

Consiste en un discurso explicativo de lo que representa la «Asociación Cívica de Beneficencia» para el pueblo de Cuba y para el niño.

Este discurso estará a cargo de una de las más salientes personalidades de la intelectualidad cubana, que disfruta de arrastre político y de grandes prestigios sociales.

Otro de los más bellos e interesantes números de que consta el programa, que se llevará a efecto en este festival, será indudablemente el May Pole Dance.

Toman parte en este acto, bajo la entusiasta dirección de la señorita Margot Párraga, ciento sesenta niñas pertenecientes a los Asilos Menocal, Truffin, Domiciliaria, Beneficencia, Colegio Institución del Hogar y Asilo Vedado.

La organización y ensayos de este número se deben a la señorita Margot Párraga, directora del Instituto de Artes e Idiomas, quien ha puesto todas sus energías en el plausible propósito de que este festival resulte lo que seguramente habrá de ser: un éxito sin precedente.

EL CONCIERTO DE LA FILARMONICA

Con la cooperación de Mlle. Radisse, la famosa violoncellista francesa, celebrará el domingo próximo su concierto reglamentario, la Orquesta Filarmónica de la Habana.

Un concierto magnífico, con arreglo a un programa, selecto, interesantísimo.

Tendrá lugar a las diez y media de la mañana, hora en que por costumbre, dan comienzo estas exquisitas funciones de arte, que tan favorecidas se ven siempre por nuestros elementos principales.

Y se llevará a cabo en el Teatro Nacional.

El maestro Amadeo Roldán, viene laborando ya en los ensayos del programa.

Además del concerto en Re, para violoncello y orquesta, de E. Lalo, que ejecutará con Mlle. Radisse, figuran diversos números de positivo interés artístico.

Un éxito seguro.

Joyería "LE TRIANON"
REGALOS PARA BODAS...
TODOS NUEVOS
Los objetos más artísticos, los más prácticos y de mayor novedad: REGALOS QUE PERDURAN
Gran variedad, especialmente: desde $1.00 a $10.00
La Casa de los REGALOS ARTISTICOS
Salvador Fondón: GALIANO 91

Magna Venta de Febrero

HOY empieza.

Entérese Ud. Entere a sus familiares. Dígaselo a sus amigos.

En combinación con un gran plan de Regalos de la Cooperativa de LA CASA GRANDE, iniciamos hoy la MAGNA VENTA DE FEBRERO.

Toda la mercancía marca en esta ocasión, los precios tentadores que han hecho famosas las ventas especiales de LA CASA GRANDE.

Tienen preferencia en este evento comercial, los artículos para el hogar: ROPA DE CAMA, MANTELERIA, TOALLAS, CRETONAS ETC . . .

Hay ventajas comprando en la MAGNA VENTA DE FEBRERO.

La Casa Grande

DE LA FUNCION ABECEDARIA

Gran entusiasmo reina entre nuestros principales elementos para asistir a la gran función que tendrá efecto el día 31 del corriente en el «Auditorium», con el objeto de recaudar fondos para la construcción del Panteón Abecedario.

A juzgar por la gran demanda de localidades esta fiesta ha de constituír un éxito completo.

En extremo interesante y ameno el programa.

Entre otros números, figuran los siguientes:

Hará uso de la palabra el doctor Fernando Sirgo.

La bella señorita Amelia Faber, poseedora de voz exquisita, cantará algunas canciones criollas, acompañada al piano por el maestro Arturo Guerra.

La Sección de Declamación del Círculo de Bellas Artes, llevará a escena un simpático juguete cómico.

Regino López, el popular actor, ofrecerá un monólogo de gran actualidad.

El celebrado músico sueco Erch Retter, que es ciego, ejecutará varias piezas con el acordeón-piano.

Bailará algunos números clásicos la graciosa niña Beatriz López Miró.

Y se exhibirán varias cintas cinematográficas, entre ellas la colorial producción «Lucha de sexo», por Fay Wray.

Las localidades pueden reservarse por los teléfonos F-4968 y F-5184.

EL RECITAL DEL SABADO

En el Círculo de Amigos de la Cultura Francesa, se efectuará el sábado, a las nueve de la noche, el recital poético que ofrece Ricardo Obeso, joven y notable intérprete de la poesía.

Figuran en el programa composiciones de tan serias dificultades como «Las campanas», de Edgard A. Poe; «Los caballos de los conquistadores», de Santos Chocano; la Balada de «El forjador de acero», de S. Pitarra; «Marcha triunfal», de Rubén Darío, y otras no menos difíciles, de las que el joven Obeso nos ofrecerá versiones totalmente nuevas.

Ricardo Obeso ha logrado destacarse rápidamente como artista del verso, ocupando una brillante posición, pues une a su extraordinario talento creador, una personalidad única.

BODAS DE FEBRERO

Anúnciansе ya las primeras bodas de febrero.

El día 7 del próximo mes contraerán matrimonio la encantadora señorita Gloria Cervera y el joven doctor Luis Martín.

La ceremonia se llevará a efecto a las nueve y media de la noche en la iglesia de San Juan de Letrán.

Designados han sido ya los padrinos: el doctor Angel Cervera y la señora Lucía Ruiz del Castillo de Martín.

Como testigos firmarán, por ella, el doctor Angel Taquechel y los señores Antonio Martín Fierro, Juan Beltrán, Antonio Falcón y Antonio Martín Jr.

Y por el novio, los doctores José A. Presno y Alfredo Suárez, y los señores Francisco Martín Fierro, Armando Acosta y Benjamín Menéndez.

El adorno floral de la iglesia será bellísimo, de gran suntuosidad, y correrá de cuenta de la «Casa Trías», el gran jardín del Vedado.

Creación de aquellos artistas será también el ramo nupcial.

HONRAS FUNEBRES

Mañana viernes, se celebrará en la Iglesia de Nuestra Señora del Carmen, solemnes honras fúnebres en sufragio del alma, del señor Luis Campiña y Heredia, teniente que fué de la Policía Nacional, desde su fundación, y de cuyo fallecimiento se cumple el primer aniversario.

Dichas honras para la cual invitan sus familiares, están dispuestas para las nueve de la mañana.

(Continúe en la Pág. SIETE)

Usted ve el RETRATO!!
y enseguida piensa en el original!!
Los RETRATOS de «EL ARTE» son por eso verdaderas obras de la fotografía artística.
"EL ARTE", Galiano 118
(La Casa indicada para adquirir Cuadros y Molduras)

Soldado herido de muerte por ametralladora

Casualmente se le disparó al bajar de un vehículo. Un suicidio. Muere un hombre

MATANZAS, Enero 23. DIARIO, Habana.—A las 11 de la mañana de hoy, al apearse en Tello Lamar y Manzaneda el alistado de la Marina Constitucional en servicio especial, Emilio Silva, de la Habana, casado y vecino de esa capital, se le disparó la ametralladora de mano que portaba, recibiendo una gravísima herida en la región interciliar, con salida por la región interparietal con fractura y procidencia de la masa encefálica. En estado agónico fué conducido al Hospital Civil.

APARECIO AHORCADO UN HOMBRE

En el camino real, frente a la finca «Unión», de Máximo Gómez, apareció ahorcado Néstor García Pérez, suponiéndose se trata de un suicidio.

DIE MIL ARROBAS DE CAÑA QUEMADAS

En la finca «Cejas», de Amado Finalés, en Pedro Betancourt, se quemaron hoy 10.000 arrobas de caña, estimándose el hecho intencional.

FALLECIO AL SER ASISTIDO

El doctor Jesús Angulo, médico del central «España», denunció que en su Gabinete falleció, al ser asistido, Fidencio González, ignorando la causa.—Lovio, Corresponsal.

Hombre herido al reclamar un hijo sustraído

Siete individuos le dieron una paliza; luego dos más le hicieron amenazas de muerte

MARIANAO, enero 24. DIARIO. Habana.—Ante el Subinspector Lódiz de la Policía Judicial, se presentó Francisco Ariza y Canaval, de 33 años y vecino de Corral Falso número 103, en Guanabacoa, denunciando que es casado legítimamente con la señora Vicenta Pérez, con la que tiene dos hijos, de la cual está separado, y que el día diez y seis del actual, la Vicenta le sustrajo a su menor hijo, nombrado Francisco, en ocasión de encontrarlo por una calle de Guanabacoa, llevándoselo para su domicilio. Lo que dió lugar a que se presentara en su casa para pedirle su hijo, siendo agredido por siete individuos, por lo cual resultó lesionado.

Que más tarde se presentaron en su domicilio dos individuos que resultaron ser hermanos de la Pérez, amenazándole de muerte.

Como teme lleven a vías de hecho dicha amenaza, es por lo que formula esta denuncia para dar cuenta a las autoridades.

Detenido un reclamado

El Agente de la Judicial, Torres Catá, procedió anoche a la detención de José González y Fernández, de 51 años y vecino de Santa Clara número 16, por encontrarse reclamado por el Juzgado Correccional de la Sección Primera, por el delito de Infracción del Código Penal, Artículo No. 608.

Quedó en libertad al prestar la fianza de $25.00 que se le señaló.

Detenido un peluquero reclamado Por el Tribunal de Urgencia

El Agente Beltrani de la Policía Judicial, detuvo ayer, a Manuel Moraiz Fernández, peluquero, de 21 años y vecino de Habana número 91, altos, por encontrarse reclamado por el Tribunal de Urgencia número 1, por el delito de Infracción del Decreto-Ley número 292.

En la mañana de hoy será presentado ante la autoridad reclamante. —A. Martínez, Corresponsal.

Defunciones ocurridas ayer en la Habana

Esperanza acio, blanca, 80 años, Hijas de Galicias, Fístula estercoracea.

Rafael Taimarit, blanco, 60 años, Virtudes 15, Miocarditis.

Oscar Lee Amarilla, 36 años, Salud 30, Enteritis crónica.

Gloria Casas Padilla, blanca, 32 años Y y 25 sin número, Tuberculosis pulmonar.

Julia Domínguez López, mestiza, 38 años, Cueto 134, Tuberculosis pulmonar.

Margarita Cazañas, mestiza, 6 años San Miguel 179, Nefritis.

Leopoldo Water, negro, 40 años, San Benigno 12, Bronconeumonía sobre aguda.

Manuel de Diego Vallina, blanco, 42 años, Concepción entre 18 y 19, Tuberculosis pulmonar

José Valdés Llanos, blanco, 63 años Castillo 11, Ulcera del estómago

Lidia González Balón, blanca, 14 años, Obispo 40, Coma diabético.

Dolores Pedroso, blanca, 83 años, Avenida Acosta 14, Arterio esclerosis

Gonzalo David Valdés, blanco, 2 años, Beneficencia, Septicemia.

Humberto González, blanco 19 años, Hospital Las Animas, Fiebre tifoidea.

Eloísa Blanco, mestiza, 23 años, H. Universitario, Hepatitis parenquimatosa.

José Dolores Sánchez, negro, 65 años, H. Universitario, Asistolia.

José Monzón Aguirre, blanco, 88 años, General Lacret 493, Arterio esclerosis

Angelina González, blanca, 47 años, Instituto Clínico Ylio paralítico.

Nicasio Carricarburu, blanco, 59 años, Calzada y A, Mielitis

Rafael Castellanos, blanco, 54 años, Armando 8, neumonía.

Avelino Gómez Caraballo, blanco, 39 años, S. La Esperanza, Tuberculosis pulmonar.

Miguel Garrido Caparrós, blanco, 60 años, Artes 97, Miocarditis crónica.

Gregoria Rodríguez Cartaya, blanca, 9 años, Paco 15, Bronconeumonía.

Enrique Valdés Mora, blanco 78, años, H. Universitario, Arterio esclerosis.

Everardo Martínez, mestizo, 9 años Las Animas, Siebre tifoidea.

DR. CABRERA
San Miguel No. 116. Telf. A-4198.
EXCLUSIVAMENTE RADIOGRAFIAS y CANCER.—RADIOGRAFIAS A DOMICILIO. RADIOTERAPIA. RADIUM

Dr. Valdés Anciano
M-1794. PRADO No. 20.
Exclusivamente enfermedades Nerviosas y Mentales.

M.E.C.D. 2016

TEATRO
PAYRET HOY
INAUGURACION !!
A las 5 de la tarde y 8½ de la noche
FUNCION CONTINUA
El cartón "LA CIGARRA y la HORMIGA" en colores
La comedia "ESTA NOCHE NO, JOSEFINA" en colores
"EL PAYASO del CIRCO"
por Joe E. BROWN
La super Joya WARNER
"MUSICA y MUJERES"
con Dick POWELL y Ruby KEELER
PRECIOS: Antes de las 6½ = 20¢
LUNETA - BUTACA y ASIENTO DE PALCO
Despues 30¢ Niños 15¢ Tertulia y Paraiso 10¢
PANTALLA GIGANTE SONIDO R.C.A
ALTA FIDELIDAD
AGUA FRIA en LUNETA y TERTULIA

Escenario y Pantalla

NOTAS

NACIONAL: ESTRENO DE «AHORA Y SIEMPRE»

Se estrena hoy en el «Nacional» una excelente producción Paramount. Se titula «Ahora y siempre» y tiene como principales protagonistas a Gary Cooper, Carole Lombard y Shirley Temple. Precedida de divertidas e interesantes variedades, cartón animado, noticiario, etc., se exhibirá en todos los turnos, desde las 3.30 hasta las 11.30. Los precios serñn los de siempre: hasta las 6.30: 40 centavos; después, 50 centavos; los niños, 20 centavos solamente, a toda shoras.

Lo más característico de «Ahora y siempre» es que resulta recomendable para los niños y más que atractiva para las personas mayores. La presencia de Shirley Temple en el reparto, donde merced a una labor genial se incorpora al primer puesto, imprime al «film» esa doble virtud. Interpreta la grande y menuda «estrella »el papel de la pequeña Penny, divina criatura que con sus gracias y su cariño rectifica totalmente la existencia nómada y tormentosa de su padre, Jerry Day. Cantando, bailando, riendo, llorando, Shirley divierte y conmueve, apasiona y, sobre todo, ¡asombra!

El lunes: «Donde los pecadores se citan», encantadora comedia con Clive Brook y Diana Wynyard, la inolvidable pareja de «Renovemos el amor».

Tal «success» no hará más que preceder al verdadero gran acontecimiento de la temporada cinegráfica: «Vivamos otra vez», con Ann Sten y Fredric March, cuya «première» se ha fijado para el miércoles próximo.

MAÑANA: HAROLD LLOYD EN EL CAMPOAMOR

Hoy se exhibe por última vez la comedia «Aprendió de los marinos», producción Fox, por la encantadora Alice Faye, Lew Ayres y la famosa pareja Mitchell y Durant. A las 3.30, 5.30 y 9.30 se presenta nuevamente la Orquesta Sonora El Salvador, con su programa donde figuran foxs, tangos argentinos, bambucos y la obertura de Guillermo Tell que la ejecutan de un modo exquisito.

Mañana se estrena «La pata del gato», con el gran cómico Harold Lloyd, que desde hace tanto tiempo se habia retirado de la escena. «La pata del gato» es algo singular, con argumento interesantísimo y la hilaridad y la emoción reina en todas las situaciones. Los primeros 2 000 niños que concurran al teatro serán obsequiados con caretas de Harold Lloyd y con sus típicos espejuelos. «La pata del gato» es una película para todos los públicos y en ella se sale del estilo que anteriormente usaba este comediante, por lo que en los Estados Unidos se anunció diciéndole al público «todo nuevo menos los espejuelos». Es la primera obra de Harold basada en una novela original. Una Merkel, que representa el papel principal femenino, tuvo que pasar muchos trabajos para convencer a los productores de su habilidad para representar papeles serios con ribetes de comedia, y por fin los convenció de que no es necesario el tener una cara fea y vestirse mal para ser cómica.

UNA SUNTUOSA PRODUCCION WARNER EN EL ENCANTO

Siguen con éxito las exhibiciones de «Madame Du Barry», suntuosa producción de la Warner, con Dolores del Río, Reginald Owen, Victor Jory, Verre Teasdale y Anita Louise. El lujo de esta presentación fastuosísima es uno de los detalles sobresalientes de esta obra, en la que Dolores del Río se ha consagrado.

El lunes, día festivo, es el señalado para el estreno en Cuba de «Caravana de Bellezas». Ese día, al estrenarse la comedia extravagante y modernísima, titulada «Caravana de bellezas» la distinguida sociedad que patrocina el aristocrático teatro «Encanto», encontrará una novedad que hará época. Se trata de ese bailable sensacional que lleva por título «El Carlo» y en el cual vemos algo de waltz combinado con el fox modernísimo. Es sencillo y tan rítmico que fácilmente se domina su técnica encantadora. Cualquiera que pueda bailar waltz y fox dominará perfectamente los pasos del «Carlo», solamente con tomarse un poco de empeño y ver una vez nada más la hermosa comedia «Caravana de bellezas», en que un grupo de preciosas colegialas y arrogantes jóvenes atletas ilustran este bailable. Esta joya de la Metro, es alegre, armoniosa, satírica y musical.

BLANCA BARCENAS REAPARECE MAÑANA EN EL MARTI

Mañana viernes reaparecerá en el teatro «Martí» la tiple cómica Blanca Bárcenas, con la comedia lírica de Carlos Robreño, con música del maestro Rodrigo Prats, titulada «Las Pepillas», para la que Robreño ha escrito nuevos cuadros.

Esta noche se ofrecen dos tandas en este teatro. En la tanda de las 8.45 sube a escena «Bolero», comedia de Antonio Castel's y Francisco Meluzá Otero, con música del maestro Rodrigo Prats, que ha obtenido buen éxito en el «Martí».

A las 10.30, «El cuarto de hora», zarzuela cubana de Armando Bronca y Manuel Sánchez de León, con música de los maestros Jaime y Rodrigo Prats, estrenada el martes pasado con gran éxito.

El martes tendrá efecto el homenaje a Julita Muñoz, con el estreno de la revista de palpitante actualidad, original de Carlos Robreño, con música del maestro Rodrigo Prats, titulada «Las tres estrellas». Estreno del duetto de Agustín Rodríguez titulado «Si el viejo pudiera...!», interpretado por el primer actor Regino López y Julita Muñoz. Tomarán parte en esta función las hermanas Pérez Caro y su show mexicano y la soprano ligero Mercedes Girón.

El día 5 de febrero: debut de Rita Montaner con «María Belén Chacón».

EL CONCIERTO DE LA ORQUESTA FILARMONICA

La Orquesta Filarmónica de la Habana, que tan acertadamente dirige el profesor Amadeo Roldán, tiene dispuesto su concierto reglamentario para el próximo domingo, a las 10.30 de la mañana, en el teatro «Nacional».

Para esta función reina gran entusiasmo, ya que tiene como principal atractivo la presentación de Mlle Radisse, notable violoncellista francesa, que ocupa lugar preferente entre las violoncellistas de más renombre en el mundo entero.

Lucienne Radisse posee dotes y cualidades extraordinarias que le han conquistado la admiración de todos los públicos.

Se la llama con razón, la gran música, pues son incontables sus tournées por Marruecos, Argelia y Túnez, los Estados Unidos, México.

En la Habana estuvo el año pasado para ofrecer dos conciertos exclusivamente a los miembros de la sociedad Pro Arte Musical.

Y actualmente, siendo desde la semana última entre nosotros, huésped de honor del Excmo. Ministro de su país, se presentó en la Sala Espadero, con éxito magnífico.

Mlle. Radisse ejecutará con la Filarmónica, en calidad de solista, el concerto en Re de E. Lalo.

HOY CAMPOAMOR HOY
ORQUESTA SONORA de EL SALVADOR
"APRENDIO DE LOS MARINOS"
Alice FAYE y Lew AYRES
MAÑANA
TODO NUEVO
MENOS LOS

HAROLD LLOYD
en
"LA PATA DEL GATO"
-The CAT'S PAW
Una FOX

«EL ROSARIO» Y «EL DESEO» EN EL PRINCIPAL

Hoy, segundo día de la breve temporada final que nos ofrece Eugenia Zúffoli, desde la escena del «Principal de la Comedia» antes de embarcar hacia Costa Rica, donde actuará al frente de su gran conjunto, la Empresa ha combinado un fino programa a base de dos grandes obras.

La tanda vermouth, que como de costumbre comenzará a las 5 y media, subirá al palco escénico la preciosa obra «El Rosario», debida a la pluma de F. Barclay.

La función nocturna, que como de costumbre comenzará a las 9.30, sube a escena la preciosa obra «El Deseo» de Fernández Ardavín y en la que Eugenia Zúffoli alcanza uno de los más notables éxitos de su fecunda carrera artística.

Además irá a escena «El seguro servidor», de los hermanos Alvarez Quintero.

Precios: 50 centavos la luneta; 40 las butacas numeradas y 30 el resto sin numerar.

Mañana: «Prostitución».

UN CONCIERTO DE RITA MONTANER

Se acerca la fecha en que Rita Montaner, la genial intérprete de nuestros ritmos, se presentará en público por primera vez después de la gloriosa tournée por Suramérica. Será en el «Principal de la Comedia», a las 10 y 30 de la mañana del próximo domingo. Sin duda Rita Montaner es una de las más brillantes estrellas de nuestro cielo teatral y la intérprete más acabada de nuestro género vernáculo, alma de muchas de sus canciones y creadora de no pocas de ellas. En Rita Montaner se observa un fenómeno poco común en los artistas de su género y es que en vez de restarle facultades el tiempo, se las ha duplicado de manera ostensible, siendo indudablemente en los momentos actuales muy superior en mérito como cantante y artista a lo que lo era en los primeros días de su entrada en el teatro.

Separe a tiempo su localidad. El precio: $1.00 la luneta y $0.60 la butaca.

CARTEL DEL DIA

POR LOS TEATROS:

PRINCIPAL DE LA COMEDIA: A-6737.—A las 5 y 30: «El rosario». A las 9 y 30: «El deseo».

MARTI: A-1851.—A las 8 y 45: «Bolero». A las 10 y 30: «El cuarto de hora».

ALHAMBRA: A las 9: «Por ahí no». A las 10 y 30: «Ayer y hoy».

POR LOS CINES:

ENCANTO: A-4433.—A todas horas: «Madame Du Barry», con Dolores del Río, comedia y revista.

CAMPOAMOR: A-7054.—A todas horas: «Aprendió de los marinos», con Alice Faye, comedia y la orquesta sonora de El Salvador.

NACIONAL: A-3730.—A todas horas: «Ahora y siempre» (estreno), con Carole Lombard, Shirley Temple y Gary Cooper, comedia y revista.

PAYRET: «Música y Mujeres» y «El payaso del circo».

FAUSTO: «A tu salud» y «Yo creí en ti».

NEPTUNO: «A tu salud» y «Vaya una chica».

TRIANON: «Mujeres en su vida» y «Nacida para el beso». Variedad.

RIALTO: «El Conde de Montecristo» y Cartones.

REGINA: «El Conde de Montecristo» y Cartones.

AUDITORIUM: «El payaso del circo» y «Veinte millones de enamoradas».

FAUSTO: «A tu salud» y «Yo creí en ti».

NEPTUNO: «A tu salud» y «Vaya una chica».

TRIANON: «Mujeres en su vida» y «Nacida para el beso». Variedad.

RIALTO: «El Conde de Montecristo» y Cartones.

REGINA: «El Conde de Montecristo» y Cartones.

AUDITORIUM: «El payaso del circo» y «Veinte millones de enamoradas».

PRADO: «Música y Mujeres» y «La edad dichosa».

RIVIERA: «Música y Mujeres» y «El misterio de la niebla».

UNIVERSAL: «El vuelo de la muerte» y «Para siempre mía».

LIRA: «Mística y rebelde» y «La pasión de Vergie Winters.

FLORENCIA: «Kid Simpatía» y «Siempre en mi corazón».

VERDUN: «La Prima Dona Sentimental» y «Volando hacia Río Janeiro».

OLIMPIC: «Linda» y «Corazones hambrientos«.

BELGICA: «Deslices» y «La fiesta en Hollywood».

VIOLETA: «La pasión de Vergie Winters» y «Volando hacia Río Janeiro».

MODERNO: «La casa de Rotchild» y «Molino rojo».

WILSON: «Mi vida entera» y «Se acabó la fiesta».

INGLATERRA: «Mi vida entera» y «Se acabó la fiesta».

MENDEZ: «La casa de Rothchild» y «El Diablo suelto».

ACTUALIDADES: «Malas compañías» y «Míster X». Episodio.

CUBA: «La esposa del domador» y «Seis buenas fichas».

ROJO: «Seis buenas fichas» y «Tres amores».

LARA: «El eterno ensueño» y Doble secuestro».

MARAVILLAS: «El fantasma del convento» y «Su última canción».

VIVES: «La Espia No. 13» y «La nueva aurora».

ESMERALDA: «La cautiva del amor» y «La vuelta del perseguido».

MAXIM: «La cena de los acusados» y «Rosa de medianoche».

URGENTE...!!
SOLICITO UN COCHE ESTILO 1650 PARA ANUNCIAR EN LA MISMA FORMA DEL GRABADO, LA MONUMENTAL PELICULA UNIVERSAL
"GRANDES ILUSIONES"
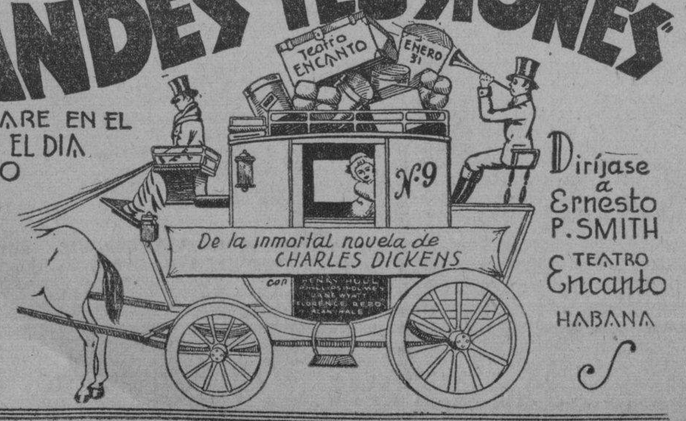

QUE ESTRENARE EN EL ENCANTO EL DIA 31 DE ENERO
LOS BULTOS
LA PASAJERA
LOS ZACATECAS
Y EL CABALLO (ENTERO)
LOS PONDRE YO
Diríjase a Ernesto P. SMITH
TEATRO Encanto
HABANA

GACETILLAS

PAYRET: INAUGURACION HOY «CON MUSICA Y MUJERES»

Hoy es el día que se inaugura «Payret» después de las grandes reformas. La función empezará a las 5 de la tarde y será corrida hasta las 11:30 de la noche. Se exhiben el gracioso cartón: «La Cigarra y la Hormiga» la variedad en colores «Esta noche no, Josefina». La jocosa producción titulada: «El Payaso del Circo» por Joe E. Brown (Boca Grande). Y estreno de la Joya Warner: «Música y Mujeres» por Dick Powell, Ruby Keeler Zasu Pittts y 200 bellezas más.

Precios: Luneta, Butaca y Asiento de Palco 20 centavos hasta las 6 y media y 30 centavos después. Niños siempre 15.

Tertulia y Paraíso 10 centavos. Agua fría en luneta y Tertulia. Mañana: Este mismo programa, pero empieza a las 2 de la tarde.

«Una noche de amor». El martes 29.

«CLEOPATRA» EL 25 EN FAUSTO Y AUDITORIUM

Estrenarán «Fausto» y «Auditorium» el día 25 una verdadera superproducción. Nos referimos a «Cleopatra», por Claudette Colbert, Williams Warren y Henry Wilcoon.

«Cleopatra», dirigida por Cecil B. de Miller, el formidable realizador de «El Signo de la Cruz», «Ben-Hur» y «Los Diez Mandamientos», supera, increíblemente, a todo cuanto en su género se ha producido hoy. Refiriendo la trágica vida amorosa de «la sirena del Nilo», de Mille ha hecho verdadero derroche de talento artístico.

Fastuosa, magnificente, es «Cleopatra», además de ser, desde luego, un estupendo documento histórico. El choque de dos civilizaciones: la egipcia y la romana, en Ajaccio. Será estrenada en Fausto» y «Auditorium» mañana viernes.

FAUSTO: «A TU SALUD»

A honrar a John Boles, el eminente actor, ha dedicado «Fausto» su día cinematográfico de hoy. Exhibirá dos de las mejores películas que ha filmado.

A las 3 y 30, a las 6 y a las 10 p. m: «A tu salud», preciosa revista musical en la que él canta «Waiting at the gate por Katie», popular tonada americana.

En la matinée, a las 5 y a las 6 y 30: «Yo creí en tí», conmovedora historia de amor, por Victor Jory.

Completa este programa a los precios corrientes: 20 centavos hasta las 6; después 30 centavos; los niños 15 centavos siempre. Una serie de entretenimiento variedades.

Desde mañana hasta el lunes 28, inclusive: «Cleopatra», el orgullo de la cinematografía, por Claudette Colbert y Warren Williams; y estreno en Cuba de «Escándalo en Familia», por Phillips Holmes y Zasu Pitts.

NEPTUNO: «A TU SALUD»

A las 2 y 30, 5 y 30 y 9 y 30: «A tu salud», por John Boles.

En matinée y a las 8:15: «Vaya una Chica», por James Dunn y Sally Eilers.

Comedia, cartón, noticiario, etc.

Precios: 20 centavos hasta las 6:30; después 30 centavos; los niños 15 centavos en todos los turnos.

Mañana: «Neptuno» dedica su día cinematográfico a Kay Francis. Para rendirle ese homenaje ha escogido estas dos producciones suyas: «El Dilema de una Mujer», donde aparece con Warren Williams, y «Mandalay», donde la acompaña Ricardo Cortez.

Desde el día 8: 20 centavos mayores y 10 centavos niños a todas horas.

TRIANON: FUNCION DE J. CANCIO Y A GOUDIE

En la tanda de las 4: «Mujeres en su vida», por Otto Kruger, revista y «Nacida para el Beso» por Jean Harlow.

Luneta 20 centavos.

Por la noche la función está dedicada a la Revista Musical de la Hora Diplomática, dirigida por Arturo Goudie y J. Cancio. Se exhibirán en 8:30: «Mujeres en su Vida» por Otto Kruger.

En la de 9:45: versos por J. Cancio, cantos con acompañamiento de guitarra, cantos, regalos de objetos valiosos y «Nacida para el beso», por Jean Harlow.

Por la noche el precio de la luneta es 40 centavos y quedan suprimidas las entradas de favor.

Mañana: «La señora no se opone» por Leslie Howard y «Una noche de Amor» la extraordinaria producción de Grace Moore.

Para el domingo se anuncia «Cautivo de su deseo», por Leslie Howard y Frances Dee.

RIALTO: «EL CONDE DE MONTECRISTO»

El éxito cinematográfico del momen es «El Conde de Montecristo», Inmortal novela de Alejandro Dumas, llevada a la pantalla por Los Artistas Unidos, interpretada por Robert Donat y Elisa Landi. Como es muy larga; pués dura su proyección dos horas, la exhibimos solamente con los cartones: «Noche Buena». En colores y «El País de los Gigantes» de Mike.

Precios: 20 centavos, luneta y preferencia.

Mañana: «El Conde de Montecristo».

Domingo una gran matinée: «Consejo a los Enamorados» y «El Conde de Montecristo».

AUDITORIUM: «EL PAYASO DEL CIRCO»

El mejor programa de la Habana, es el que presenta en sus carteleras el confortable y elegante coliseo de Galzada y D, en el Vdado, teléfono F-4455, pués en tandas de 4 y 8:30 el estreno de la super-producción musical: «20 Millones de enamorados» por Dick Powell, Gingers Rogers y The four Mills Brothers y en las tandas de 5:15 y 9:45 el estreno de la revista Fox, la chispeante comedia «Levantando los espíritus» y la formidable creación de Joe E. Brown (Boca Grande) titulada: «El Payaso del Circo», secundado por la bella actriz Patricia Ellis.

Mañana: Grandioso programa: En tandas de 4 y 8:30 a petición: «Dejada en Prenda» por Shirley Temple y en tandas de 5 y 15 y 9 y 45: «Cleopatra» por Claudette Colbert, Warrem Williams.

ALHAMBRA: GRAN PROGRAMA

Siguen los triunfos en el popular «Alhambra». Hoy jueves ofrece la empresa una gran velada dividida en dos partes, en la primera se repondrá el formidable éxito original de Pepín y Vicentico, titulada: «Por ahí, no», la segunda parte la obra folklórica de Villoch, con la colaboración musical del Maestro Anckermann, titulada: «Ayer y Hoy». No deje de ver a los principales intérpretes de estas obras y pasará un verdadero rato de amenidad por los graciosos chistes en que abundan ambas obras. Amenizan los finales de estas partes: Isabelita España, la estrella azteca, Tanagra y el trovador Salazar Ramírez, variedades todas del agrado de los espectadores.

Los precios de hoy son: 30 centavos la lunea y 10 la tertulia.

PRADO: «MUSICA Y MUJERES»

Dos grandes estrenos forman la base del programa que anunca para hoy la empresa del simpático teatro «Prado». En sus turnos preferentes de 3 y 30, 6 y 30 y 9 y 30 anuncia el estreno de la estupenda y maravillosa producción «Música y Mujeres», donde además de mostrarnos más de doscientas preciosas mujeres actúan los populares artistas Rubby Keeler, Dick Powell, Joan Blondell, Zasu Pitts, Guy Kebee y Hugh Herbert.

A las 2 y 15, 5.00 y 8 y 30 se estrena «La edad dichosa», una producción con Hal Le Roy, Roselle Hudson y Patricia Ellis, el «viejo verde» Guy Kibee y el gran cómico Herbert. Es completado el programa con una graciosa comedia y una variedad titulada «Crónica de Viaje».

RIVIERA: «MUSICA Y MUJERES»

En matinée de 1 y 30 estreno de la grandiosa producción musical de la Warner, interpretada por Rubby Keeler, Dick Powell y John Blondell, titulada «El Misterio en la Niebla» acompañada de Comedia, Cartón, Revista y la simpática comedia «Esta Noche no Josefina». A las 5 y 15 y 9 y 45 la grandiosa producción «Música y Mujeres» de Rubby Keelr, Dick Powell y John Blondell. A las 8 y 15 «El Misterio en la Niebla» de Bette Davis. El próximo lunes 28 «El Angel del Arroyo» de Carole Lombard.

REGINA: «EL CONDE DE MONTECRISTO»

Hoy se estrena en «Regina», la obra inmortal de Alejandro Dumas «El Conde de Montecristo», por Elisa Landi y Robert Donat. Esta película tiene 14 actos, dos horas de proyección y por eso la exhibimos solamente con los cartones «Noche Buena», en colores y «El país de los gigantes» por Mike. Una película que se recomienda por sí sola. Presentación de Los Artistas Unidos.

Precios: 15 centavos luneta hasta las 6 y media mayores y 20 después.

Mañana: «El Conde de Montecristo».

Domingo, en matinée y noche, «El Conde de Montecristo» y «Consejo a los enamorados».

UNIVERSAL: «EL VUELO DE LA MUERTE»

Sensacional, emocionante y suntuoso el programa que para hoy ha combinado la Empresa de este magnífico y confortable cine, con su valioso equipo, excelente proyección y el mejor confort. Función de 1 a 6 y de 6 y 30 a 11 con dos preciosas Comedias. Extraordinaria y muy interesante producción «Para siempre mía» de Jean Arthur. Soberbia joya en español Barberán y Collar, titulada «El Vuelo de la Muerte», de Ramón Pereda. Mañana «Stingaree» y «As de Ases».

LIRA: «MISTICA Y REBELDE»

El competente y activo Administrador de este magnífico cine de las familias, ha visto colmado de mayor éxito, el esfuerzo que viene haciendo para proporcionar a su numeroso público la exhibición de las mejores películas del mercado, pues a diario se ve invadida su espaciosa sala de espectáculos. Para hoy ha seleccionado dos magistrales películas. Función corrida desde las dos de la tarde y noche 8 y 15 con Comedia y Variedad. Estupenda y exquisita super joya «Mística y Rebelde», de K. Hepburn. Soberbia y muy valiosa producción «La Pasión de Vierge Winters» de Ann Harding. Mañana, «Cuesta Abajo» y «Bolero».

FLORENCIA: «KID SIMPATIA»

Este gran cine de San Lázaro y Espada, anuncia para hoy, a las 5 y noche 8 y 15 un atractivo y regio programa. Comienza con la simpática cinta «Un Paseo en Yate» y «Créalo o no lo crea». Valiosísima e interesante producción «Siempre en mi Corazón», de Donald Cook. Colosal joya de mucha acción «Kid Simpatía» de Pat O'Brien. Mañana, «Un beso ante el espejo», «No queremos otro padre» y la comedia «Tal padre tal hijo». Sábado, «Gente de arriba», «El dilema de una mujer» y «El tesoro del pirata», episodio número 3.

HOY NACIONAL

Paramount presenta
"AHORA y SIEMPRE"
-NOW and FOREVER-
El había engañado a mucha gente y había jugado con el corazón de muchas mujeres... pero una mujercita de cinco años hizo cambiar su vida....
40 y 50¢ Niños 20
LUNES 28
"DONDE LOS PECADORES SE CITAN"
Clive BROOK
MIERCOLES 30
"VIVAMOS OTRA VEZ"
Anna STEN - Fredric MARCH

MUSICA Y MUSICOS

ANTIGUOS ALUMNOS DE BLANCK

A las 5 de la tarde de hoy y en la Sala Espadero ofrecen un concierto los Antiguos Alumnos de Blanck con el siguiente programa:

1.—Sonata en Re mayor, Corelli, para violín y piano.
Grave, Allegro, Adagio, Allegro, Allegro, Adagio, Allegro, Sr. Edgardo Estrada Piña, Srta. Natalia Torroella.

2.—Torna amore, Buzzi Peccia,
Canto: Srta. Oneida Padilla.
Acompañante: Mtro. Arturo Bovi.

3.—a) Preludio, Prokofieff.
b) 2 Preludios,
c) Valse, Chopin.
b) 2 Estudios,
c) 3 Danzas, I. Cervantes,
b) Frasquita, Herold-Kreisler.
Violín: Sr. Edgardo Estrada Piña
c) Jota, Falla.
Piano: Srta. Josefina Menocal.

4.—a) Latus Land, Kreisler.
Acompañante: Srta. Natalia Torroella.

5.—Capricho Brillante, .. Mendelssohnn. A dos pianos. Solista: Srta. Loló Menocal. Acompañante: Mercedes Menocal de Pujol.

6.—Ballo in Maschera, Verdi,
Canto: Srta. Oneida Padilla
Acompañante: Maestro Bovi.

7.—Concerto Op. 54. Primer Tiempo, Schumann. A dos pianos
Solista: Srta. Josefina Menocal
Acompañante: Sra. Mercedes Menocal de Pujol.

VERDUN: «LA PRIMA DONA SENTIMENTAL»

Anuncia para hoy las carteleras del teatro más ventilado de la Habana, el preferido por todos, «Verdún» siempre atento para satisfacer al público con las mejores películas «La Prima Donna Sentimental», también se pondrá la bonita cinta «Volando hacia Río Janeiro», por Dolores del Río, Gene Raymond, revistas, cartones y comedias, los precios serán como de costumbre, matinée y tanda 5 centavos, por la noche mayores 10 centavos, niños 5 centavos, mañana, «La Cena de los Acusados». Jueves, El Homenaje al popular Alberto Aroche, el divo de la voz de oro.

OLIMPIC: «LINDA»

Dos estupendas y muy interesantes cintas desfilarán hoy por la pantalla del confortable «Olimpic» de Avenida Wilson y B, en el Vedado, teléfono F-6263. Hasta las 6 y 30 mayores 15 centavos y después 20, niños y tertulia a todas horas 10 centavos. En tanda de las 6 y 30 y 8 y 20 Comedia y Revista. Regia y bella film «Corazones Hambrientos» de Douglas Fairbanks Jr. A las 5 y 15 y 9 y 45 Revista y Comedia. Maravillosa y muy atractiva producción «Linda», de Sidney Fox, Mary Roland y Polly Moran. Mañana, «Stingaree» y «La Pasión de Vergie Winters».

BELGICA Y VIOLETA: REGIO PROGRAMA

En el «Bélgica» este simpático cine, que cuenta con un perfecto sonido, clara proyección y el mejor confort, ha combinado para hoy en tanda y noche la exhibición de dos regias e interesantes cintas. Comienza con comedia y variedad Delicada y bella super joya «Deslices», de Norma Shearer. Divertidísima y suntuosa producción «La Fiesta de Hollywood» por Stan Laurel y Olive Hardy. Mañana «Enrique VIII y sus Seis Mujeres» y «Su Sino era Pecar».

En el «Violeta» dos colosales y muy atractivas películas se anuncian para hoy en este concurrido cine en tanda y noche. Da comienzo con comedia y variedad. Maravillosa y exquisita super joya «La Pasión de Vergie Winter» de John Boles. Monumental y lujosa producción «Volando Aacia Río Janeiro», de Dolores del Río. Mañana «Paddy por Equivocación» y «El Impostor».

MODERNO: «LA CASA DE ROTHCHILD»

Este teatro ofrece hoy en sus turnos de tarde y noche al culto público que asiste, un extraordinario programa Artistas Unidos inte grado por dos colosales estrenos. «La Casa de Rothschild», de George Arlis, Loretta Young; «Molino Rojo» de Constance Bennett y Franchot Tone; un cartón animado y una instructiva revista. Luneta hasta las 6:30, 10 centavos; después 15 centavos; niños 10 centavos. Mañana, «La Casa de Rothschild» y «Molino Rojo». Sábado, «La Isla del Tesoro», de Wallace Beery y Jackie Cooper, «Vida Nocturna» de Stan Laurel y Olive Hardy.

WILSON: «MI VIDA ENTERA»

Belascoaín y San Rafael, U-5663; 10 centavos de 1:30 a 6:30 y 15 centavos después. Niños 10 centavos a todas horas.

Hoy tarde y noche, revista y la variedad «Pancrace» y el cartón «Betty Hace el Juego» y las superproducciones «Mi Vida Entera», joya suprema por Mirian Hopkins, Fredric March y George Raft y «Se Acabó la Fiesta». Mañana, «El Estigma Liberador», por Diana Wyntard y «No se juega con el Amor», por Lew Ayres y Ginger Rogers. Sábado, «Mía Serás» por Marion Nixon y Chester Morris.

Domingo, «Párese y Aplauda».

INGLATERRA: «MI VIDA ENTERA»

San Rafael y Consulado, M 5527 10 centavos de 1:30 a 6:30 y 15 centavos después. Niños 10 centavos a todas horas.

Hoy tarde y noche, revista y variedad «Una Historia que Parece Cuento» y el cartón «Vaya Calor» y las superproducciones «Mi Vida Entera», joya suprema por Miriam Hopkins Fredrick March y George Raft; «Se Acabó la Fiesta», estupenda comedia por Ann Sothern y Stuart Erwin.

A las 5, «Mi Vida Entera» y «Se Acabó la Fiesta». Mañana, «El Estigma Liberador», regia joya por Diana Wynyard y «No se Juega con el Amor», por Lew Ayres y Ginger Rogers.

Sábado, «Mía Serás». Domingo: «El Poder de las Faldas».

MENDEZ: «LA CASA DE ROTHCHILD»

Este concurrido y cómodo cine de Santa Catalina y Juan Delgado, en Santos Suárez teléfono I-7325, ha seleccionado para sus tandas de hoy un bello y exquisito programa con dos grandiosas películas de argumentos muy interesantes. Exhibe primeramente comelia y variedades. Monumental super joya «La Casa de Rotschild» de George Arlis y Loretta Young. Colosal producción «El Diablo Suelto», por un bello conjunto. Mañana, dos extraordinarias películas muy interesantes.

ACTUALIDADES: «MALAS COMPAÑIAS»

Con enorme éxito viene actuando este coliseo de la calle Monserrate montado con los adelantos más modernos de la cinematografía, pues a diario ofrece al público verdaderos programas de mucho valer. En función a las dos y noche a las 8:15, con comedia y variedad. Episodio 10 de la emocionante serie «El Tesoro del Pirata», Monumental superproducción «Malas Compañías», de Franchot Tone. Misteriosa y sensacional producción «Mister X», de Robert Montgomery. Mañana, «La Isla del Tesoro» y «Por Sendas Distintas».

CUBA Y ROJO: DOS GRANDES CINTAS

En el «Cuba», este gran cine de Suárez y Corrales en tanda y noche, exhibe dos grandes y muy interesantes cintas, comenzando con comedia y variedad. Magnífica producción «La Esposa del Domador», de Richard Arlen y Sally Eilers. Colosal film de argumento interesante «Seis Buenas Fichas», de Charles Ruggles y Mary Boland. Mañana, «Cuesta Abajo» de Carlos Gardel y «Música sobre las Olas», de Carole Lombard.

En el «Rojo», situado en Monte y Antón Recio, ofrece un programa pleno de interés. En tanda y noche comedia y variedad. Magistral cinta «Seis Buenas Fichas», de Charles Ruggles y Mary Boland. Maravillosa producción en español «Tres Amores», de José Crespo y Anita Campillo. Mañana, «Su Debut en Sociedad», de Gene Raymond y «Yo Soy Susana», de Lilliam Harvey y Gene Raymond.

M.E.C.D. 2016

CERVEZA CRISTAL

Viboreñas

LAURITA GARCIA LAZO

Entre halagos y satisfacciones muchas, transcurrirá el día de hoy para la distinguida y bella señorita Laurita García Lazo, con motivo de celebrar su cumpleaños.

Hasta su residencia del reparto Mendoza, llegarán en este día, tan grato para ella, flores y felicitaciones mil, de parte de sus numerosas amistades, que tanto la quieren y la estiman.

Por la noche, con una espléndida fiesta bailable, festejará la encantadora Laurita su natalicio.

Con estas líneas le envío junto con mi expresiva felicitación, mis votos porque cumpla muchos y muy dichosos.

JOSEFINA BENITEZ RUIZ

También cumple años hoy la interesante señorita Josefina Benítez Ruiz, linda prometida del caballeroso joven Carmelo San Andrés Roca.

A los muchos mensajes de felicitación que recibirá la gentil «Fifina», uno el mío, muy afectuoso.

EN HONOR DE LOS CRONISTAS

El próximo domingo, día 27, abre de nuevo sus puertas la floreciente Asociación de Antiguos Alumnos del Colegio «El Infantil», para ofrecer una agradable fiesta bailable, que se ha de iniciar a las tres de la tarde, con un Ponche de Honor, a los cronistas que tenemos a cargo la información social en esta Ciudad Nueva.

A las cinco dará comienzo el baile que ha de durar hasta las diez de la noche, a los acordes de una excelente orquesta, compuesta por bellas señoritas.

En mi nombre, doy las más expresivas gracias a la Directiva y al Comité Femenino de los simpáticos «infantiles», por la deferencia tenida con nosotros, al ofrecernos este homenaje.

NUEVO COMITE FEMENINO

Lo tiene desde hace pocos días el progresista Club Deportivo del Santos Suárez.

En recientes elecciones verificadas en este club, para elegir el Comité Femenino, que junto con la Directiva habrá de laborar, para el mayor auge y engrandecimiento del Deportivo, salió triunfante la siguiente candidatura:

Presidenta de Honor: señorita Esther Fernández Espinosa.

Presidenta: señorita Viola Palacios.

Vice-presidenta: señorita María Candales.

Secretaria: señorita Noemí Luya García.

Vice-secretaria: señorita Amparo Corrales.

Tesorera: señorita Elda Farrés.

Vice-tesorera: señorita Hilda Alvarez.

Y como vocales, las siguientes figulinas:

Alicia Guevara, Emma Berenguer, Hortensia Cárdenas, Violeta Mendivil, María Sáinz de la Peña, Ofelia Canalejos, Lolita Bueno, Julita Bueno, Emilia Garzón, Olguita Sánchez, Lililia Arias, Olga Grovas, Odila Corrales, Concepción Cabrera, Lita Peraza, Gloria Muzaurrieta, Isabel Junquera y mi simpatiquísima amiguita, Bertha Beltrán.

Felicito a la actual Directiva del Deportivo de Santos Suárez, que preside el cumplido joven «Pepito» Alvarez, por la valiosa adquisición que ha hecho con este Comité, el que habrá de prestarle su ayuda a todos los eventos que se celebren en dicho club.

Y ya que hablo del Deportivo, he de decir, que para el domingo 10 del próximo febrero, tiene en proyecto la Sección de Propaganda y Prensa que preside el estimado amigo Armando Villa, la celebración de un picnic, a la pintoresca finca Montejo.

Para participar de esta fiesta campestre, abonarán cuarenta centavos por persona, y podrán asistir, además de los socios, sus amistades.

En próximas «Viboreñas» daré más detalles de este picnic.

FESTIVAL «COMUNICACIONES»

Los empleados de la Secretaría de Comunicaciones han organizado una matinée bailable que tendrá efecto el domingo 27 del corriente mes, en todos los jardines de la Tropical, que será amenizada por seis inmejorables conjuntos musicales.

Habiéndose agotado las invitaciones femeninas, podrán asistir sin ese requisito todas cuantas lo deseen. Y los caballeros abonando una mínima cantidad.

EL FESTIVAL DEL CLUB INTERROGACION

El día 2 de febrero celebrará en el Stadium Polar una magnífica verbena a beneficio de su Sección de Sport, el Club Interrogación.

Como todas sus fiestas, ha de resultar muy lucida, a juzgar por el entusiasmo que reina entre los socios y simpatizadores de este simpático club, para asistir a ella.

OPERADO

En días pasados fué sometido a la operación del apéndice el simpático joven Carlos Martínez.

Dicha operación que fué realizada en la Quinta «La Benéfica», por el doctor Rogelio Stincer, ha tenido los más satisfactorios resultados, por lo cual felicito al doctor Stincer, deseando que Carlos se restablezca cuanto antes.

HONRAS FUNEBRES

Hoy, a las siete y media y ocho y media, se celebrarán en la Capilla de los Padres Pasionistas, solemnes honras fúnebres, por el alma del que fué padre ejemplar y caballeroso amigo, el doctor Antonio J. Cadenas y Domínguez, al cumplirse el primer aniversario de su sentida muerte.

Sus inconsolables hijas, las señoritas Teresita y Tulia Cadenas, convidan a todas sus amistades a tan piadosos actos.

Urbano del Castillo.

USE JUVENIN PARA SUS CANAS

LA ZARZUELA
FLORES FLORES
Esta casa acaba de recibir el surtido mas bonito y más completo que puede fabricarse.
De Tisú plata y oro a 20 Cts.
De Terciopelo en todos colores a 15 y 20 Cts.
Hay preciosidades. También liquidamos muchas flores a precios baratísimos.
NEPTUNO y CAMPANARIO

EGO--SUM
Para Herpes, Excemas y brotes de ácido úrico POMADA EGO-SUM es lo más eficaz que se conoce. En pocos días está completamente curado. PRUEBE CON EGO SUM y se convencerá de este prodigio en: Johnson, Sarrá, Americana y Taquechel.

DR. ARMANDO CRUCET
CIRUJANO DENTAL Y ORAL
De la Facultad de Pennsylvania y del Garetson Hospital of Oral Surgery, de Phiadelphia. TRATAMIENTO DE LA PIORREA ALVEOLAR y de las sinucitis crónicas del maxilar. Obturaciones y dentaduras de porcelana. Anestesia por el gas. Paseo número 17, entre Calzada y Línea, Vedado. Tfno. F-5153.

La EXPERIENCIA
con los resultados obtenidos con el Laxativo Bromo-Quinina Grove nos enseña que a los primeros síntomas de un resfriado deben tomarse estas tabletas. Dos al acostarse y dos por la mañana cortan el resfriado y eliminan sus graves consecuencias. Cómprelo hoy a su gusto en la cajita o en el nuevo y económico empaque "El Sobrecito",
BROMO QUININA LAXATIVO

Crónica Habanera

(Continuación de la Pág. CINCO)

EN LOS QUINCE

Una linda jovencita, que comienza a figurar en sociedad, cumple hoy los felices quince años: Lillian Pichardo y Moragas, hija del joven y conocido matrimonio Raúl V. Pichardo y Anita Moragas.

EN EL NACIONAL

Gran público se congregará hoy, como día de moda, en nuestro máximo coliseo.

Se estrena «Ahora y Siempre», notable film que nos presenta la casa Paramount, y que está interpretada por Gary Cooper, Carole Lombard y la encantadora Shirley Temple.

Hay verdadera expectación por conocer esta película, cuyo argumento se nos promete deliciosamente emocionante.

NUEVOS DEPARTAMENTOS
En departamentos recientes inaugurados, estamos liquidando el más extenso y caprichoso surtido de joyas de fantasía. Todo con nuestro característico sello de originalidad y buen gusto. Precios asombrosamente bajos, desde $1.00.
La Casa Quintana
"LA CASA DE LOS REGALOS"

El artrítico
debe practicar **mensualmente**
su cura de
PIPERAZINA MIDY
Este es el medio más seguro para él de preservarse contra los ataques de gota o de reumatismo

LA PIPERAZINA MIDY
depura la sangre (expulsando el ácido úrico que contiene), **limpia** los riñones, clarifica las orinas espesas o turbias y activa las funciones digestivas

NOTA DE DUELO

En la tarde de ayer se verificó el sepelio del estimado caballero Nicasio Carricaburu, jefe de una distingnida y prestigiosa familia habanera, cuyo fallecimiento ha sido muy sentido.

Sentida manifestación de duelo, a la cual asistió una numerosa representación de familiares y amigos.

Enviamos por este medio nuestro pésame a sus hijos Nicasio, Teresa y Amelia, así como al resto de sus familiares.

Descánse en paz.

RITA MONTANER

El domingo 27, desde la escena del «Principal de la Comedia», Rita Montaner, la notable intérprete de nuestra música, se presentará por primera vez en público, después de su tournée por Sur América.

Será un espectáculo que por su novedad gustará profundamente a los admiradores de la talentosa artista.

El concierto de Rita Montaner, será un éxito, que puede asegurarse de antemano.

Dará comienzo a las diez y media de la mañana.

Dará comienzo a las diez y media de la mañana.

AMIGOS DE LA CULTURA FRANCESA

A las cinco y media de la tarde de hoy tendrá lugar en el Círculo de Amigos de la Cultura Francesa, la anunciada charla del ingeniero Gustavo Sterling, Profesor de la Escuela de Ingenieros de la Universidad.

El tema de esta charla, que desarrollará en francés, será «Les amours de la Grande Catherine».

Dicho acto se verá muy concurrido.

LA BODA BLANCO-SOLIS

Para hoy, a las cinco de la tarde está concertada la boda notarial de la bellísima y gentil señorita Ana María Blanco con el joven Pelayo Germán Solís.

Acto que se llevará a cabo en la residencia de la novia, en la calle 17 y Paseo, ante el conocido notario doctor Joaquín María Barraqué.

La boda religiosa está señalada para la noche de mañana.

Se llevará a efecto a las nueve y media, en la iglesia parroquial del Vedado, la que lucirá un decorado bellísimo, obra del gran jardín «El Clavel».

También harán los artistas de «El Clavel» el ramo nupcial para la señorita Blanco, de última creación.

EL CONCIERTO DE HOY

En la Sala Espadero, del Conservatorio Nacional de Música, se verificará hoy, a las cinco de la tarde, el concierto reglamentario de la Asociación de Antiguos Alumnos de Blanck.

El programa, que dimos a conocer en nuestra crónica de ayer, es muy interesante.

Tomarán parte las bellas señoritas Josefina y Loló Mencal, Natalia Torroella y Oneida Padilla, la señora Mercedes Menocal de Pujol y los señores Edgardo Estrada Piña y Arturo Bovi.

BODA ELEGANTE

Julia Hernández Menocal,
Ingeniero Adán del Castillo.

En la elegante residencia de los padres de la novia, en el Vedado, se llevó a efecto anoche, con gran lucimiento, la boda de la encantadora señorita Julia Hernández Menocal y el joven ingeniero Adán del Castillo y Paniagua.

En uno de los principales departamentos de la casa fué levantado el altar.

Precioso altar que era como un magnífico trono de flores, obra de los artistas incomparables de «El Clavel», el famoso jardín de los hermanos Armand, en Marianao.

Un gran crucifijo y la imagen venerada del Sagrado Corazón de Jesús se alzaban al centro rodeados de dalias-crisantemos, «asters» y azucenas en gran profusión.

El ramo de mano, artística y original creación de «El Clavel», era una exquisita combinación de callas y flores de «asters» con caídas de guirnaldas de esta última flor.

Los felices contrayentes fueron apadrinados por la señora María de Jesús Menocal y Mantilla de Hernández y el ingeniero Hilario del Castillo, padre del novio.

Como testigos firmaron, por ella, los doctores Benigno Souza y José María Larrazábal, y los señores Rolando del Castillo, Antonio Salas y José Paniagua.

Y por él, los doctores Manuel Costales Latatú y José Manuel Peña, el ingeniero Eduardo Montoulieu y los señores José Hernández Jiménez y Joaquín Bosch.

En la boda notarial actuaron como testigos, por la novia, Eva Paniagua y Luis Euler; y por el novio, Carmela Acebal viuda de Mediavilla y Serafín G. Menocal.

ESMALTES Y APAREJOS
Lo Mejor de lo Mejor.
Ferretería OLAVARRIETA
Neptuno 106 entre Campanario y Perseverancia.
A-9480, LA LLAVE

LA BODA DE MAÑANA

Mañana, viernes, a las nueve de la noche, contraerán matrimonio la bella y graciosa señorita Pastora Moreno y el caballeroso joven Miguel Pascual.

La ceremonia se llevará a efecto en la residencia de la novia.

Desde la «Casa Trías», el conocido jardín del Vedado, llegará a manos de la señorita Moreno el ramo nupcial.

Un artístico modelo que han diseñado especialmente para ella aquellos floristas tan renombrados.

Serán padrinos de este simpático enlace la señora Laura García y el señor Francisco Moreno.

Y firmarán como testigos, por ella, los señores Lorenzo Barbery y Fernando Sierra; y por él, los señores Máximo Gómez y Angel Moreno.

BODA

Para el próximo domingo, a las cinco de la tarde, está anunciada una simpática ceremonia nupcial, que se celebrará en la Iglesia Principal de Miami, Florida.

Serán los contrayentes, la gentil y bella señorita Ofelia Garcés y Lorenzo, muy estimada en la sociedad habanera; y el señor Manuel Ladrón de Guevara y Pumar, muy apreciado en los círculos sociales de la linda ciudad floridana.

EN LA IGLESIA DE MONSERRATE

El sábado próximo, a las nueve de la noche, contraerá matrimonio ante el altar mayor de la iglesia de Monserrate, una feliz pareja: la señorita Mercedes Lozano Valledor, muy graciosa y gentil, y el señor Inocencio Ferreiro Rodríguez.

Tanto el adorno floral del templo, que será de gran belleza, como el bouquet nupcial, han sido encargado al acreditado jardín «La América» de la calle 23.

Resultará muy lucida esta ceremonia.

NUEVA REVISTA

En esta capital, bajo la dirección del doctor Carlos Blanco Rodríguez, ha comenzado a editarse una nueva revista, denominada «Estudiante Odontológico».

Magnífica publicación mensual de crítica y ciencia odontológica, en la que colaboran como redactores el doctor Miguel A. Rodríguez y los señores Sotero Escarza y Marcelino Weiss Horstmann.

Este primer número, está dedicado al inolvidable doctor Marcelino Weiss y Gramatges, recientemente fallecido, de quien se dan a la publicidad artículos de gran interés, escritos en sus últimos días.

La revista «Estudiante Odontológico» tiene sus oficinas en Animas número 170.

Le deseamos muchos éxitos.

Edel FARRES.

E. P. D.
EL SEÑOR
CARLOS MIYARES Y PORTUONDO
Ha fallecido

Los familiares que suscriben, ruegan a sus amistades asistan al sepelio, que tendrá lugar a las cuatro de la tarde de hoy, partiendo el cortejo fúnebre de la casa sita en seis esquina a once (Edificio Lens). Vedado.

María Monteagut Vda. de Miyares, Carlos, Emma, Herminia y Carlos Miyares, doctor Santiago Bernardino, Ing. Antonio Portuondo y Miyares, Dres. Julio, Víctor, Enrique y Carlos Hernández Miyares, Dr. Juan Y. Mestre, Pedro G. Garmendía, Dr. Fernando Veranes, Dr. Ricardo Núñez Portuondo.

POMPAS FUNEBRES
BERNARDO GARCIA
Zanja 75 esquina a Belascoaín
Teléfonos U-7310 y U-7650.

EL MEJOR CIGARRO MENTOLADO
PROTEJA LA INDUSTRIA NACIONAL CONSUMIENDO MERCANCIAS DEL PAIS QUE MAS LE COMPRA A CUBA

REFRESCA LA GARGANTA
AGENTES
ROBERTS & CO.
HABANA

SANATORIO
PARA
ENFERMEDADES NERVIOSAS Y MENTALES
DEL
DR. ARMANDO DE CORDOVA
Profesor de Enfermedades nerviosas y mentales de la Universidad Nacional
En una extensión de una caballería de tierra, con frondosa arboleda y jardines, donde los pacientes pueden hacer vida al aire libre. Arroyo Arenas.—Kilómetro 17 de la Carretera Central. Teléfono número 26.
Consultas en la Habana: Industria 122 esq. a San Miguel. Lunes, miércoles y viernes, de 3 a 5 y en el Sanatorio por la mañana.—Teléfono: A 6674.

M.E.C.D. 2016

SOCIEDADES ESPAÑOLAS

Nuevas Juntas de Gobierno han sido electas, tomando posesión en varias Sociedades hispanas

Celebró elecciones la asociación «Naturales de Illas», habiendo sido electa por aclamación la candidatura siguiente:

Presidente: Felpe García Fernández; primer vice: Avelino Alvarez y Fernández; segundo vice: Antonio Suárez Rodríguez; tesorero: Manuel Rodríguez González; vice: Laureano Alvarez Fernández; secretario: José Rodríguez Fernández; vice: Bernardo Suárez Rodríguez.

Vocales: Bernardo Rodríguez Rodríguez; Angel Díaz Fernández; José Rodríguez Rodríguez; Francisco Bustelo; Bernardino García Díaz; Manuel Suárez López; Manuel Alvarez Fernández; Benjamín Junquera; Manuel Nuevo González; Gabino Fernández; Nicolás Alvarez Miranda; José González Suárez; José Fernández; José Sánchez González; Antonio Suárez Bango; José Inclán Suárez, Primitivo González; José Nuevo González; Amable González López; Avelino Suárez Fernández.

Vocales Suplentes: José Díaz Fernández; doctor Francisco L. Rodríguez; Enrique González López; señor Antonio Inclán Suárez y Manuel Alonso Rodríguez.

Esta Directiva, asesorada por los Presidentes de honor señores Antonio Fernández, José Carreño y Bernardo Rodríguez, laborará con todo entusiasmo por la prosperidad de la Asociación.

«ROIS Y RIVERAS DEL SAR»

En la noche de ayer y en los salones del Centro Gallego tomó posesión de sus cargos la nueva Directiva de «Hijos del Valle de Ulla y su Comarca». Fué un acto muy simpático y animado. He aquí los componentes de dicha junta de gobierno:

Presidente: Benito Gulías; vicepresidente: Victoriano Collazo; secretario: Raúl Castiñeira; vicesecretario: Manuel Montaña Fuentes; tesorero: Antonio Brey Liste; vicetesorero: Manuel Castro Jorís. Vocales: Ramón Torres Rosendo, Manuel Loma, Andrés Calvo, Marcelino Espino Tomás Caso, José Pazos Fernández, José Iglesias, señora María Castro señora Josefa Saá Calvo, Guillermo Espiño, José Espiño Brey, José Rey, Antonio Hermo y Enrique García; y suplentes Manuel Fernández, Manuel García Bomil, José Trozado, Alejandro García Cisneros, señora Rosa Salgado señorita Josefa Fariñas, José Hermida y Angel Lorenzo.

«UNION ORENSANA»

En franca camaradería, como si se tratase de una sola familia, se reunieron los componentes de «Unión Orensana» para dar posesión a la nueva Directiva que ha de regir los destinos de la Sociedad durante el año 1935. Tomaron posesión de sus cargos los señores siguientes:

Presidente: Manuel López Rodríguez; vice: Servando Grande; secretario: José Gómez Pérez; vice: Antonio Docampo; tesorero: Eugenio Blanco; vice: Luis Barreiros.

Vocales: Juan Núñez; Silverio Fernández; Juan Santos; Antonio Expósito; Manuel Rodríguez; Raimundo Tesouro; Manuel Bahamonde; y, suplentes: Manuel Pan Castro; Francisco Mosquera; Joaquín Losada.

Al final se eligió Presidente de la «Fundación Curros Enríquez», al señor Arturo Pérez, extesorero de «Unión Orensana», al que se premió con un Título de Honor en la Directiva pasada.

El Presidente saliente, señor Manuel González García, exhortó a los socios para que prosigan en la labor comenzada de renovación. Fué muy aplaudido.

El Presidente entrante, señor Manuel López Rodríguez deleitó a los concurrentes con un magnífico discurso.

AGRUPACION CASTROPOL»

En días pasados celebró junta directiva y toma de posesión esta novel institución, con el fin de dar posesión de sus puestos a los señores asociados que resultaron electos en la junta general de elecciones. El presidente saliente señor Jesús Pérez, dió la bienvenida a las diferentes personas que iban a ocupar los distintos cargos y con frases hermosas invitó a los nuevos directores, que siguiesen luchando por el engrandecimiento de la institución. Inmediatamente se procedió a dar posesión a las personas siguientes:

Presidente: José Manuel Gayol; vicepresidente primero: Erlarmino Fernández; vicepresidente segundo: Salvador Velguela; secretario: Emilio Prieto Cotarelo; vicesecretario: José María Fernández; tesorero: Jesús Pérez; vicetesorero: Claudio García. — Vocales: José Gómez; Secundino Alvarez; Benito Muiras; José Antonio Sela; Ramón Martínez; F. Díaz; Jesús Gayol; Marcelino Martínez ;Sabino Vázquez; José A. Gayol y Rosendo Pérez.

El presidente entrante usó de la palabra para referirse a la labor altamente humana que venía realizando la sociedad y que al tomar posesión de dicho cargo lo hacía en la seguridad de que iba a tener la cooperación de todos los componentes de la Sociedad.

El vicepresidente primero, en breves frases, hizo resaltar la labor realizada por las personas que acababan de cesar y que los entrantes harían cuanto fuese posible en beneficio de la Sociedad.

ACTOS PARA HOY

CASINO ESPAÑOL: Toma de posesión de la nueva Directiva a las nueve de la noche en su palacio de Prado y Animas

ASOCIACION DE REPRESENTANTES DEL COMERCIO: Toma de posesión de la nueva junta de gobierno, a las nueve de la noche, en su local de Reina número 3, altos.

JUVENTUD ASTURIANA: Toma de posesión de la nueva Directiva a las nueve de la noche en sus propios salones de Prado 115. Los cronistas de sociedades españolas serán invitados de honor en dicho acto, lo cual agradecemos en la parte que nos corresponde.

HIJOS DEL CONCEJO DE PONGA: Junta administrativa y de elecciones a las ocho y media de la noche en el Centro Asturiano.

CIRCULO SALENSE: Junta general Egido número 2, a las ocho y media de la noche en el Centro Asturiano.

NATURALES DEL CONCEJO DE NAVIA Y UNION DE TEVERGA, PROAZA Y QUIROS: Junta general ordinaria de estas dos sociedades por la noche, en el Centro Asturiano.

CENTRO CASTELLANO: Sesión ordinaria en sus propios salones de Egido número 2, a las ocho y media de la noche, a fin de proceder a la constitución de las Secciones.

HIJOS DEL AYUNTAMIENTO DE CEDEIRA: Junta ordinaria de Directiva a las ocho y media de la noche en el Centro Gallego.

«VIVERO Y SU COMARCA»

La Sociedad «Vivero y su Comarca» celebrará el viernes, día 25 a las 8 p. m., Junta General Ordinaria y Extraordinaria de Elecciones

La orden del día es: la contenida en el artículo 34 del Reglamento. Será nombrado el representante general en España, habiendo, además, entrega de títulos y elecciones.

Actividades de propaganda en el C. Gallego

Seguimos ocupándonos del informe del tercer cuatrimestre que la Sección de Propaganda del Centro Gallego eleva por conducto de la Comisión Ejectiva a la Asamblea de Apoderados para su aprobación y de cuya parte económica, que ha tenido el más brillante éxito, hemos dado un extracto en nota anterior.

Del preámbulo de dicho informe reproducimos hoy los siguientes párrafos que preceden a los estados numéricos:

«Hemos de manifestar con toda sinceridad que nos hallamos altamente satisfechos del resultado obtenido, ya que se ha ido aumentando, progresivamente, la recaudación por cuotas, y disminuyendo, aunque no en la misma proporción los gastos, debido a la serie de enfermedades de carácter epidémico que se han desarrollado en el país y, muy especialmente, en el campo.

«Si como decimos al principio, estamos satisfechos del resultado de nuestro esfuerzo, no lo estamos menos del obtenido en la excursión verificada a la ciudad de Matanzas el 11 de noviembre próximo pasado, no sólo porcunciariamente, ya que produjo un sobrante de $393,88 y un aumento de 422 asociados, sino muy especialmente, por lo que respecta a la parte moral y al prestigio y buen nombre del Centro Gallego.

«Y si en el mencionado cuatrimestre se obtuvieron los excelentes resultados que aparecen en los estados numéricos que se acompañan, cabe esperar, con muy fundada razón, que en el actual, con motivo de la zafra, han de superar con creces, y así nos lo hacen concebir nuestros Delegados que ya comienzan a enviar buen número de nuevas inscripciones».

Al terminar su mandato, la Sección de Propaganda tiene justificados motivos para sentirse satisfecha de la labor realizada, por la cual le felicitamos.

LA TOMA DE POSESION Y EL AGAPE DE LOS LLANISCOS SERA MAÑANA, A LAS 8 P. M.

Según nos comunica el señor José Herrera, secretario de la sociedad asturiana «Hijos del Partido Judicial de Llanes», la nueva Directiva tomará posesión mañana viernes, a las ocho de la noche en el Hotel Los Angeles, sito en Aguila 119; no sin antes llevarse a cabo la junta de la Directiva saliente, al frente de la cual ha laborado con indiscutible acierto nuestro estimado amigo Noriega.

Después de celebrarse los actos a que hacemos referencia, el señor Francisco Cuanda, nuevo presidente de los llaniscos —y llanisco de cepa— ofrecerá una suculenta comida a sus conterráneos, en prueba de reconocimiento por el honor que le han conferido. Como todos saben, el señor Castro Cuanda es dueño del hotel ya mencionado.

BAILE DE «LAS SORPRESAS»

El día dos de febrero celebrará el Fortuna Sport Club una fiesta que lleva por nombre el título que sirve a estas líneas, y que tiene asegurado un éxito sin precedentse. Los salones de Malecón 44, donde tiene su casa esta simpática sociedad se verán tan concurridos como cuando se efectuó el Baile de los Regalos, que fué el triunfo primero que se anotó la nueva Sección de Fiestas.

Las damas como siempre, por rigurosa invitación, pudiendo solicitarla, previa identificación, en Malecón 44 o al teléfono M-1324.

Gran fiesta en memoria de una galaica ilustre

El miércoles día 30 la prestigiosa sociedad estudiantil «Concepción Arenal» celebrará siguiendo su tradición, la acostumbrada fiesta artístico-literaria, en homenaje a la criminalista cuyo nombre lleva por título tan simpática institución.

Este acto tendrá lugar en los salones del Centro Gallego, y a él podrán concurrir los elementos arraleses, los socios del Centro Gallego y sus familias siempre que presente a la Comisión el carnet y el correspondiente recibo o la invitación de la sociedad.

El mantenedor de este acto será el doctor Fernando Sirgo, quien con su palabra fina y fogosa pondrá de manifiesto la vida y obra de esa gran mujer gallega.

Entre los números que figuran en el programa se destaca el de la estudiantina femenina, que con tanto entusiasmo ensaya su profesor, el maestro M. Costa y la cual está compuesta por trinteneco bellísimas señoritas; este número ha de ser muy elogiado, dada la originalidad del mismo.

MAGNA VERBENA DE LOS VENDEDORES

El Centro de Vendedores Comerciales por medio de su entusiasta Sección de Orden y Recreo, vine organizando una gran fiesta que, como todas las que organiza dicho Centro, ha de constituír un nuevo triunfo para el mismo. Nos estamos refiriendo a la verbena «RECORDANDO EL PASADO», que se celebrará en el hermoso y amplio STADIUM DE LA CERVEZA «LA POLAR» el día 9 del entrante mes de Febrero.

Tan estupendo festival será amenizado por los siguientes conjuntos musicales: orquesta Belisario López; la Sonora Matancera, que dirige el popular Valentín Cané y el afamado conjunto «Tinima». Aparte de esto, habrá varias sorpresas en tal sentido. Advirtiendo que no habrá tómbolas, rifas ni otras cosas que pudieran ocasionar molestias a la juventud bailadora.

De antemano auguramos al festival de los Vendedores Comerciales un éxito sin precedente.

ESTIMADA ENFERMA

Se encuentra enferma desde hace días en la Quinta Covadonga del Centro Asturiano la señora Aurora Pérez de González, esposa de nuestro amigo Rufino González, tesorero de la sociedad «San Lorenzo de Arbol y su comarca».

Su estado es ya satisfactorio, de lo que nos alegramos sinceramente.

"CAJA DE AHORROS Y BANCO GALLEGO S.A."

CONVOCATORIA A JUNTA GENERAL

De órden del Sr. Director, convoco, por segunda vez, a los señores accionistas, para la primera Junta General Ordinaria del año en curso, la que habrá de celebrarse en el Salón de la Planta Baja del Centro Gallego de esta Ciudad, contiguo al Local que ocupa la Institución, el domingo 27 del mes en curso, a la una de la tarde; advirtiéndoles que para concurrir y tomar parte en dicha Junta, habrán de presentar el certificado acreditativo de las acciones que poseen; que por acuerdo del Consejo, se halla a disposición de los mismos la Orden del Día, para la expresada Junta, en la Secretaría de la Sociedad, para que puedan enterarse de ella, en días y horas hábiles, hasta la víspera de celebrarla, y que por convocarse por segunda vez, se tendrá por constituída la Junta y podrá la misma deliberar y tomar acuerdos, validamente, cualquiera que sea el número de los accionistas que concurran a formarla, y el Capital que representen.

Habana, 14 de Enero de 1935.

El Secretario.
Lcdo. José López Pérez.

A NUEVA YORK

"ORIENTE" Sale todos los sábados.
«MOHAWK»
"ORIZABA"
o "SIBONEY"
Salidas todos los Jueves

A MEXICO

«MOHAWK»
"ORIZABA" o "SIBONEY"
Salidas todos los lúnes

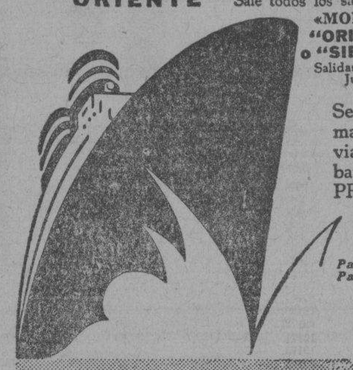

Se tiene un servicio seguro y regular, durante todo el año, en estos magníficos vapores modernos de la Línea Ward—construídos para viajar con lujo y comodidad en las regiones tropicales. Disfrute del baile y deportes sobre cubierta, en un elegante medio ambiente, A PRECIOS BAJOS. Personal que habla español.

Y TODOS LOS VAPORES DE LA LINEA WARD ESTÁN PROVISTOS DE INSTALACIONES DE REFRIGERACIÓN PARA EL TRANSPORTE DE TODA CLASE DE FRUTAS Y LEGUMBRES.

Para más informes, camarotes y billetes, vaya a la LÍNEA WARD, Oficina de Pasajeros y Billetes, EDIFICIO CENTRO ASTURIANO (Esquina Obispo y Parque Central)—Teléfono: A-6154 y M-7776.

WARD LINE

CRONICA CATOLICA

ACTOS CATOLICOS PARA MAÑANA

EL JUBILEO CIRCULAR

En la iglesia de las Siervas de María, el Jubileo Circular.

La misa del Sacramento, a las nueve de la mañana. Después de la misa, la Exposición. A las cinco de la tarde, los ejercicios de la reserva.

EN HONOR DE JESUS NAZARENO

A las siete y cuarto de la tarde, piadoso ejercicio del Vía Crucis y adoración del Lignum Crucis.

EN LA IGLESIA DEL CRISTO

A las ocho de la mañana, misa armonizada en honor del Corazón de Jesús. Después de la misa, bendición con el Santísimo Sacramento. Canto del Himno Eucarístico.

Estos cultos se los ofrecen todos los viernes los alumnos del Colegio San Agustín al Sacratísimo Corazón de Jesús, invitando muy atentamente a sus familiares y fieles.

EN LA IGLESIA DEL CARMEN

Día 25.—Comienza el gran Triduo. Por la mañana, a las ocho y media, misa cantada.

El Coro de niñas de la Creche del Vedado interpretará la misa en honor de San José, a dos voces, de Rivera Miró.

Al ofertorio, «Ave Verum», a ores voces, de Rille.

Al final, el himno al Niño de Praga, de Guzmán, O. S. B.

Por la tarde, a las cinco y media, se representará la entrega del Niño Jesús a los Carmelitas de Praga.

A continuación, el R. Padre Benito de la Transverberación bendecirá solemnemente un precioso estandarte, recuerdo de estas fiestas centenarias, pintado por las religiosas del Colegio Hogar y Patria, del Reparto de la Sierra.

Seguirá el rosario, ejercicio del Triduo, y sermón, por el R. P. Rafael del Niño Jesús, C. D. Tema: «Honrad mucho a este Niño, y nada os faltará».

Se terminará con el himno al Niño Jesús, cantado por toda la Catequesis.

EN LA IGLESIA DE REINA

A las ocho de la mañana, misa cantada al Corazón de esús. Después de la misa, bendición con el Santísimo Sacramento.

Después de estos cultos la junta mensual del Apostolado de la Oración de señoras y señoritas.

El Apostolado de la Oración es todo un solo cuerpo y una sola alma, pero para su mejor gobierno y acción católico-social, se divide en dos Secciones de hombres y mujeres con sus respectivas directivas.

EN LA IGLESIA DE NUESTRA SEÑORA DE LA CARIDAD

El sábado 26 del actual, o las nueve de la mañana, se celebrará en la iglesia de la Caridad la fiesta de la Consagración del año 1935 a Nuestra Señora del Sagrado Corazón, predicando el R. Padre Modesto Galofré, Director de la Asociación de Nuestra Señora de las Escuelas Pías de Guanabacoa, que es la Prima Primaria de estas Asociaciones.

Invita a los fieles y ruega la asistencia a los cofrades, la presidenta y Camarera, señorita Conchita Bandujo y Troncoso.

LA FIESTA DE LA SANTA INFANCIA

El domingo 27, a las nueve de la mañana, se celebrará en la iglesia de la Merced, la fiesta de la Santa Infancia con el siguiente programa: Misa solemne cantada por las niños del Colegio Asilo San Vicente de Paúl.

Predicará en esta festividad al Padre Urban Vián, C. M. Después de la misa, procesión y consagración de los niños al Divino Infante.

EN LA CAPILLA DE CRISTO POBRE

El viernes 25 del actual, a las cuatro de la tarde, en la Capilla de Cristo Pobre, santas misiones en preparación al cumplimiento del Precepto Pascual.

Invita la presidenta de la Asociación de Cristo Pobre, señorita Conchita Hernández Calzadilla.

ARCHICOFRADIA DEL PURISIMO CORAZON DE MARIA DE LA IGLESIA DE REINA

El sábado 26 del actual, a las ocho de la mañana, celebra la función mensual con arreglo al siguiente programa: Comunión general, misa cantada con plática y Acto de Consagración. Después de estos cultos, junta en el lugar de costumbre.

CONCESION DE GRACIAS A LOS FIELES POR LA VIRGEN DE LA CARIDAD

La Virgen de la Caridad concede gracias.

Parece que el Señor quiere proteger su Asilo Cristo Pobre por medio de su Santísima Madre Nuestra Señora de la Caridad. Así lo está demostrando. Una señora que se encontraba enferma de la vista fué acompañando a otro que fué a visitar el Asilo y al penetrar en la capillita se encomendó a la Virgen; a la semana siguiente volvió a la institución contando cómo se había encomendado a nuestra Excelsa Patrona y a los pocos días fué aliviándose de su mal hasta ponerse bien sin necesidad de la operación. En acción de gracias llevó a la Santísima Virgen un peso para leche de los niños pobres.

Al partir de este día la Virgen ha querido mostrar su misericordia y el público acude a la capilla deseoso de pedir gracias. La señorita Lidia Rodríguez cuenta que viendo que muchas personas entraban en la Capilla, ella también penetró y se encomendó a la Virgen, deseosa de obtener un empleo. A los dos días de su petición, por mediación de una amiga que lleva el nombre de nuestra patrona obtuvo una colocación.

El Asilo está situado en el poblado de la Ceiba, carretera de Marianao.

LOS COOPERADORES A LA OBRA SALESIANA, INVITADOS A UNA CONFERENCIA, EL 29

El próximo 29 de enero, a las cinco de la tarde, tendrá lugar la Conferencia reglamentaria, a la que os invito solicitando una vez más de vuestro celo a favor de las obras salesianas.

Asimismo os invito a la misa de requiem por los cooperadores difuntos el día 30, a las 8 a. m., actos que se verificarán en el templo de María Auxiliadora, sito en Habana y Teniente Rey.

La colecta del día está destinada al altar de San Juan Bosco.

Habana, 25 de enero de 1935.—Dr. Manuel Arteaga, Director de los Cooperadores Salesianos.

Fueron celebradas brillantes fiestas en el Colegio de Belén

El intenso esfuerzo de este acreditado centro de enseñanza, por la cultura cristiana de la sociedad cubana, tomó en las presentes fiestas de Navidad, una modalidad nueva, cual es la de obsequiar a los familiares de los alumnos, y proporcionarles a éstos honestos pasatiempos: esta nueva modalidad se nos ocurre llamarla: «el Aguinaldo de Navidad que el Colegio de Belén ofrece a sus alumnos y familiares».

Con este fin la alta Dirección del Colegio, elaboró un nutrido y elegante programa, que artísticamente impreso, fué repartido profusamente por los centros habaneros.

En él figuraban la dulce y tierna película «Rebeca» para el día 25; la jocosísima cinta «Héroes de ocasión» para el 28; el día 31 pudimos apreciar la sentimental y emocionante «Canción del alma»; el 30 el grandioso y modernísimo film «La casa de Rothschild; por fin el día primero de Año, la película «En el momento decisivo», hizo sentir al numeroso auditorio momentos de angustia y emoción.

Además nunca faltaron el «Noticiario Fox»; Gráficas mundiales de la «Paramount»; «Revistas»; jocosísimas películas cómicas, como «El diablo las carga», el «Guajiro», etc. terminando todos los actos con los saladísimos cartones sincronizados de «Muñequitos», que son el encanto e idilio de todos los niños.

Como número extraordinario figuró la valiosa labor de los prestigiosos profesores de escena Sres M. Zirman y J. M. Amores, los días 25 y 31.

Por su parte varios alumnos del Colegio, compusieron hermosas poesías, declamadas en los intermedios. Entre las más sentidas pueden figurar: «Cuna y Cruz» del Sr. Rubí; «Retorno» del Sr. J. Iduate y otras

Como complemento artístico de este programa, fué la inmensa concurrencia, que todos los días llenó el magno Salón-Cine del Colegio. Esta concurrencia se componía de lo más selecto de la elegante sociedad habanera, que supo apreciar con su delicado instinto artístico, los finos y valiosos quilates de magnificencia, originalidad y arte, que el fino gusto del conocidísimo H. Morrás, derrochó en el valioso Nacimiento, levantado en el mismo Salón Cine, a un lado del escenario.

La modernísima máquina de cine, «Ernemann» de la casa «Zeiss-Ikon» de Alemania, con su lámpara «Artisol» con un arco de 30 amperios y un cuadro de 30 metros cuadrados, magistralmente manejada por los diestros operadores P. Castro, profesor de Física, y el H. Morrás, proyectó todas las películas, con una perfección sorprendente.

La «Ernemann» del Colegio de Belén, con su doble mecánica para Movietone y Vitaphone se acredita por sí misma siendo prueba de ello, las repetidas alabanzas que le tributaron muchos de los concurrentes al magnífico Salón-Cine de Belén.

Como número de extraordinario valor hemos de mencionar la actuación del actual profesor de violín del Colegio Maestro J. Valls, quien acompañado al piano por su distinguida señora brindó al competente auditorio algunas piezas de difícilísima ejecución, y que acogió el público con estruendosos aplausos.

La Coronación del «Rey de Inocentes» día 28, constituyó un conjunto artístico a la par que simpático. De ella hemos hecho ya una amplia Crónica, que nos permite alargar más la presente.

El Colegio de Belén se felicita de haber sabido interpretar el gusto de la sociedad habanera en su selecto programa; y da efusivas gracias al mismo distinguido público, por el cariño con que ha acogido lo que hemos apellidado; «Aguinaldo de Navidad del Colegio de Belén».

Estas fiestas celebradas todas alrededor del artístico Nacimiento, que presidía nuestras expansiones, dejaron en nosotros recuerdos imborrables y tiernos. El Niño Dios inspiró su arte y su sencillez.

Que se repitan muchos años!

ASOCIACION CIVICA DE BENEFICENCIA

MANZANA DE GOMEZ 440

HABANA.

Por orden del señor Presidente y de acuerdo con lo que disponen los Artículos 6 y 27 de los Estatutos de esta Asociación, se cita a los señores delegados de las entidades Cooperantes, señores delegados de las Instituciones Participantes, y a los señores miembros del Comité Ejecutivo, para la Asamblea General Trimestral que se celebrará a las 4 de la tarde del miércoles 30 de enero de 1935, en el Salón de Conferencias de la Sociedad Cubana de Ingenieros, Avenida de Bélgica número 4, en esta capital.

VICTOR G. MENDOZA, Secretario.

NOTICIAS DE LOS JUZGADOS DE PRIMERA INSTANCIA

DE LA VIDA CIVIL

DEL TURNO
EXHORTOS

De Matanzas, en ejecutivo de Rufino Menéndez contra Benjamín Behar, al Oeste.

De San Juan y Martínez, en menor cuantía, de Manuel Magan, contra Rosario Díaz y otros, al Centro.

De Güines, en menor cuantía, de Serafín Ruiz Vidal contra María Enriqueta Zamora y Ramírez, al de Almendares.

De Guanajay, en mayor cuantía, de Manuel Valdés contra María C. Covea, al Este.

De Guanabacoa, en menor cuantía, de Oscar Varela contra el Banco Cubano de Crédito, S. A., al Centro.

Tres exhortos más en el juicio anterior, al Sur, Oeste y Almendares, respectivamente.

De Palma Soriano, en mayor cuantía de Juan V. Viñas contra Rafael González, al Este.

De Marianao, en testamentaría de José González, al Norte.

JUBILACIONES

Firmadas las de José Alonso Thomas, al Oeste; Victoriano Guerrero y Sánchez, al Centro; Cecilio Martínez Dalmau, al de Almendares; Pablo Lloguno y de Cárdenas, al Sur; Ricardo Pérez Calero, al de Almendares; José María Poello y Maruff, al Sur; y Manuel Ramírez, al Oeste; Emilio Reinoso y Rodríguez, al de Almendares.

DECLARATORIA DE HEREDEROS

Las de Julia Vázquez y de Enrique Arca, al de Almendares.

HIPOTECARIO

Compañía de Seguros Mutuos contra Incendio «El Iris», contra Daniel Cabargas, al Centro.

PENSIONES DE VETERANOS

Las solicitan como tales Benito Aguila y González, al Este; y Luis Suárez Veras, al Norte.

MENOR CUANTIA

Celestino Rodríguez Díaz contra Manuel Espinosa y Antonio Pérez, al Norte; y Pedro Laforcade contra la herencia de Gervasio Fernández, al Este.

MAYOR CUANTIA

Celestino Rodríguez Díaz contra Manuel Espinach y Antonio Pérez, al Norte.

DIVORCIOS

Lorenzo del Castillo contra María de la Luz González, al Este; Eusebia Medina contra Rodolfo Piquet Seyde, al Centro; Celestino Cao y López contra Rudesinda Costa y Silva, al Norte; María del Carmen Santana contra Victoriano Gago y Romero, al Oeste; y María Isabel Ramírez Medina contra Julio Mesa Morales, al de Almendares.

DIVORCIOS EN TRAMITACION

Norte: Gárate

—En el divorcio seguido por GasparVillarino y Prieto contra Rosalino Rodríguez y Fernández, se ha dictado sentencia por la que se declara con lugar la demanda establecida y se dispone que los menores Gaspar y Rosa quedarán al abrigo de su padre.

Sur: Rauchmann

—En el divorcio seguido por José Manuel Alvarez Cabrera contra María Luisa Rodríguez y Gutiérrez, se tiene por contestada la demanda y en razón de haberse allanado a la misma la demandada, se mandan traer los autos a la vista para sentencia con citación de las partes.

—En el divorcio seguido por José Benito Menéndez contra Eligia Natalia Valdés, se declara en rebeldía la demandada teniéndole por contestada la demanda y se convoca a las partes para el día 30 del actual, a las 10 de la mañana, para llevar a efecto la comparecencia que determina el artículo 39 de la ley.

Este: Montiel

—En el divorcio seguido por Teresa Lloret Román contra Manuel David Recio y Recio, se tiene por promovida la demanda incidental de alimentos por la actora de la que se da traslado por seis días al demandado para contestación.

Este: Daumy

—En el divorcio seguido por Elva Luisa Juana Mas y Cerutto contra Ricardo José Mauricio Villaverde y León, se ha dictado sentencia por la que se declara con lugar la demanda establecida.

Oeste: Baños

—Se emplaza por nueve días a cuyo fin se libra edicto a la Gaceta en razón de ignorarse su domicilio, de la señora Fufo Janne, sin otro apellido en el divorcio que le establece Eduardo Libeo.

Centro: Piedra

—En el divorcio seguido por María López y Aldao y Sixto Manuel García Cordero, por los trámites de recíproco disenso, se ha dictado sentencia por la que se declara disuelto el vínculo matrimonial existente entre ambos cónyuges, y se dispone que la hija, nombrada Amelia Alejandrina, quede al abrigo de la madre, concediéndose a dicha menor una pensión alimenticia de $6.01.

Almendares: Rubio

—En el divorcio seguido por Julia María González García contra Mauro Secundino Alfonso y González, se ha dictado sentencia por la que se declara con lugar la demanda establecida.

ASUNTOS GENERALES EN TRAMITACION

Norte: Leal

—En el ejecutivo seguido por Ernesto José Sarrá y Hernández contra Manuel López Calzadilla, se ponen a pública subasta por segunda vez y por término de ocho días, con la rebaja del 25 por ciento de la tasación, el establecimiento de farmacia sito tasado en 3 000 pesos; señalándose para dicho acto el día 7 del entrante mes, a las nueve de la mañana.

—Se abre a prueba, por veinte días el expediente de pensión promovido por Rogelio Herrera Llera.

—En el mayor cuantía seguido por Ramón José Busto contra Leopoldo Busto Delgado, se ha dictado sentencia por la que se declara con lugar la demanda sobre estado civil interpuesto por el promovente y el Ministerio Fiscal, y en su consecuencia se ordena la rectificación del acta de inscripción de nacimiento del actor en el Registro Civil de Martí, provincia de Matanzas.

—En el menor cuantía seguido por Elvira Plá y Solana contra los Reverendos Padres Salesianos, se manda a sustanciar por el trámite de los incidentes la impugnación de los honorarios comprendidos en la tasación de costas, por el concepto de indebidos, confiriéndose traslado a la actora para que en el término de seis días conteste concretamente la cuestación incidental planteada.

Norte: Gárate

—En el abintestado de Ceferino Morera y Villar se señala para llevar a efecto el inventario de los bienes del causante, el día 30 del actual.

—En el hipotecario seguido por el Banco Territorial de Cuba contra Pedro García Rodríguez, se señala el día 27 del entrante mes, a las nueve de la mañana, para el remate de la casa Vives 37, que ha sido tasada en seis mil pesos.

Este: Montiel

—En el juicio de quiebra de Demetrio Córdova y Compañía se designa nuevo depositario de los bienes de la quiebra al señor Enrique Rodríguez y Fernández de Arsila en lugar de Leopoldo Alvarez Rivero, requiriéndose a este último para que rinda cuenta de su gestión.

—En la declaratoria de herederos de María de la Luz Gregoria Dehesa y Fernández, se ha señalado el día 31 del actual, a las 10 de la mañana, para recibir la información testifical ofrecida.

Oeste: Daumy

—En el mayor cuantía seguido por José María Chávez Acosta contra Alberto Herrera Franch, se decreta el embargo como de la propiedad del deudor de las siguientes fincas: «El Colmenar», situada en el barrio de Taco-Taco, Santo Domingo, y La Esperanza, ubicada en el barrio de Taco-Taco y Las Canas, término municipal de San Cristóbal, en cuanto sean suficientes para cubrir la cantidad a que ha sido condenado a pagar el demandado, ascendente a 4.500 pesos.

—Se emplaza a Blanca Nelson Spencer por término de cuarenta días, en el recurso de revisión que establece el Fiscal en el expediente de pensión que dicha señora disfruta en su condición de viuda de Eduardo Carlos Pey, comandante del Ejército Libertador.

—En el mayor cuantía seguido por Isaac Regalado Muñoz contra Mariano Fernández, declarado en rebeldía se señala para el día primero de febrero a las nueve de la mañana para la práctica de la prueba testifical, y el 6 del propio mes, a las seis de la tarde, para la de libros.

Centro: Piedra

—En el ejecutivo seguido por el doctor Angel Pérez André, Gobernador de la provincia de Oriente, contra Lorenzo Fernández Hermo, exsenador del machadato, se ha dictado sentencia mandando seguir adelante la ejecución despachada sobre bienes del deudor por 15 000 pesos, sus intereses al 8 por ciento desde el 15 de junio del ppdo. año y las costas.

La Pía Unión de San José en el Carmen

El domingo 13 del actual, tuvo lugar en la iglesia parroquial Nuestra Señora del Carmen al toma de posesión de la Directiva de la Pía Unión de San José, nombrada según los preceptos reglamentarios para regir los destinos de ela Asociación en el presente año de 1935.

Les dió la posesión, el director Reverendo Padre Rafael del Niño Jesús, C. D. quien pronunció un sermón de circunstancias en el cual alavó la gestión de la Junta anterior y exhortó a la actual, a trabajar con santo entusiasmo por la gloria y honor de San José.

Después se pasó a tratar de los cultos que se han de celebrar durante los Siete domingos, Triduo y fiesta de San José.

He aquí la Nueva Directiva:

Presidenta de honor: Señora Consuelo Sirvent de Mestre; Presidenta efectiva: Sra. Dulce María Mestre de Acevedo. Vice presidenta, Sra. Carmen Ballesteros de Narvaez, Tesorera Sra María Remedios García de Prado. Vice Tesorera: Sra. Hortensia Branly de Gómez, Secretaria dea cta, señora María Iglesias de Valdés; Secretaria de Correspondencia: señora Emma Estebat; Directora de Coros: Srta Blanca Durán. Vice directora; Srta. Emma Branly; Historiadora: Srta. Josefina Montes Herrera; Camarera: Sra. Ernestina Machado de Mestre Celadora de Capillas: Srta. Pilar Tramourt; Vice camarera; Srta. Anita Guzmán: Vocales: Sras Antonia Herrero de Sirvent; Hortensia Aguolera, viuda de Armenteros;Camila Chávez, Viuda de Lombillo; Sra. viuda de Fernas, (María Teresa); Sra. viuda de Ripoll, (María Teresa) Sra. Susana Mestre de Estebanet; Sra. Clara y Esperanza Valle, Sra. Nieves Fernández de Avndaño, Srta Mrí Alfonso, Sra Carmen Grenet de Branley: Srta Amelia Pérez Srta María Ballesteros; Sra. Edith Dierlich de Branly.

PENSION COMPLETA
desde $3.00 diarios

En la que va todo comprendido incluso el disfrute de las aguas y los baños.

Si no puede venir a los manantiales, ellos irán a su casa pidiendo el agua a su depósito: Tarón número 4, Telf. A-7627.

$0.90 el botellón de 20 litros

GRAN HOTEL DEL BALNEARIO

¿SE SIENTE UD. CANSADO?

TOMESE UNA VACACION EN EL «GRAN HOTEL DEL BALNEARIO DE SAN MIGUEL DE LOS BAÑOS» — EL PARAISO DE CUBA —

A 800 piés sobre el nivel del mar, en el centro de un valle primoroso rodeado de bellísimas montañas, con manantiales de AGUAS recomendadas por todos los médicos más afamados y comprobadas por más de dos siglos como milagrosas para la curación de las afecciones de las vías digestivas y urinarias, para la diabetes y todos los trastornos de la nutrición.

El GRAN HOTEL DEL BALNEARIO es una magnífica construcción con 50 habitaciones confortables, restaurant de primera clase, baños minero-medicinales, parques y arboledas, juegos de salón y al aire libre, Médico Director y todos los adelantos modernos.

A DOS HORAS DE LA HABANA — Viajes económicos y directos desde Zulueta y Teniente Rey por un peso ida y vuelta, con salida de la Habana a la 1 y 45 de la tarde todos los días.

DIRIJASE AL GRAN HOTEL DEL BALNEARIO. SAN MIGUEL DE LOS BAÑOS

M.E.C.D. 2016

Más de $150.000 en premios ha distribuído en veinte días LA CASA DE LA SUERTE

SU FELICIDAD SE LA DARAN LOS BILLETES DE "LA ISLA"

DOS Primeros Premios vendidos aquí:
Diciembre 12: el 24855. $ 70.000
Enero 2: el 5761. . . $ 75.000
$145.000

LA ISLA
GALIANO Y SAN RAFAEL

EJEMPLAR GRATIS

REPUBLICA DE CUBA

SECRETARIA DE HACIENDA

DIRECCION GENERAL DE LA LOTERIA NACIONAL

Lista de los números premiados en el Sorteo No. 945, ordinario, celebrado en la Habana el día 23 de Enero de 1935.

NUMEROS	PESOS
DECENA	
24.	— 50
69.	— 50
76.	— 50
87.	— 50
95.	— 50
97.	— 50
CENTENA	
112.	— 50
128.	— 50
131.	— 50
141.	— 50
145.	— 50
170.	— 50
179.	— 50
229.	— 50
236.	— 50
238.	— 50
267.	— 50
272.	— 50
285.	— 50
318.	— 50
335.	— 50
338.	— 50
340.	— 50
349.	— 50
366.	— 50
371.	— 50
387.	— 50
398.	— 50
401.	c.— 50
402.	c.— 50
403.	c.— 50
404.	— 50
404.	c.— 50
405.	c.— 50
406.	c.— 50
407.	c.— 50
408.	c.— 50
409.	c.— 50
410.	— 50
410.	c.— 50
411.	c.— 50
412.	c.— 50
413.	c.— 50
414.	c.— 50
415.	c.— 50
416.	c.— 50
417.	c.— 50
418.	c.— 50
419.	c.— 50
420.	c.— 50
421.	c.— 50
422.	c.— 50
423.	c.— 50
424.	c.— 50
425.	c.— 50
426.	c.— 50
427.	c.— 50
428.	c.— 50
429.	c.— 50
430.	— 50
430.	c.— 50
431.	c.— 50
432.	c.— 50
433.	c.— 50
434.	c.— 50
435.	c.— 50
436.	c.— 50
437.	c.— 50
438.	c.— 50
439.	c.— 50
440.	c.— 50
441.	c.— 50
442.	c.— 50
443.	c.— 50
444.	c.— 50
445.	c.— 50
446.	c.— 50
447.	c.— 50
448.	c.— 50
449.	c.— 50
450.	c.— 50
451.	c.— 50
452.	— 50
452.	c.— 50
453.	c.— 50
454.	c.— 50
455.	c.— 50
456.	c.— 50
457.	c.— 50
458.	a. 500
459.	75,000
460.	p. 500
461.	c.— 50
462.	c.— 50
463.	c.— 50
464.	c.— 50
465.	c.— 50
466.	c.— 50
467.	c.— 50
468.	c.— 50
469.	c.— 50
470.	c.— 50
471.	c.— 50
472.	c.— 50
473.	c.— 50
474.	c.— 50
475.	c.— 50
476.	c.— 50
477.	— 50
477.	c.— 50

NUMEROS	PESOS
478.	c.— 50
479.	c.— 50
480.	c.— 50
481.	c.— 50
482.	c.— 50
483.	c.— 50
484.	c.— 50
485.	c.— 50
486.	c.— 50
487.	c.— 50
488.	— 50
488.	c.— 50
489.	c.— 50
490.	c.— 50
491.	c.— 50
492.	c.— 50
493.	c.— 50
494.	c.— 50
495.	c.— 50
496.	c.— 50
497.	c.— 50
498.	c.— 50
499.	c.— 50
500.	c.— 50
527.	— 50
530.	— 50
534.	— 50
563.	— 50
584.	— 50
588.	— 50
603.	— 50
628.	— 50
636.	— 100
663.	— 50
688.	— 50
708.	— 50
713.	— 50
716.	— 50
723.	— 50
778.	— 50
782.	— 50
795.	— 50
821.	— 50
834.	— 50
836.	— 50
839.	— 50
847.	— 50
856.	— 50
868.	— 50
871.	— 50
884.	— 50
888.	— 50
898.	— 50
934.	— 50
953.	— 50
958.	— 50
982.	— 50
MIL	
1007.	— 50
1009.	— 50
1014.	— 50
1023.	— 50
1025.	— 50
1029.	— 50
1041.	— 50
1063.	— 50
1065.	— 50
1067.	— 50
1087.	— 50
1092.	— 50
1116.	— 50
1121.	— 50
1151.	— 50
1153.	— 50
1159.	— 50
1217.	— 50
1252.	— 50
1277.	— 50
1292.	— 50
1295.	— 50
1297.	— 50
1313.	— 50
1316.	— 50
1363.	— 50
1378.	— 50
1393.	— 50
1413.	— 50
1424.	— 50
1449.	— 50
1458.	— 50
1472.	— 50
1477.	— 50
1492.	— 50
1493.	— 50
1494.	— 50
1496.	— 50
1522.	— 50
1530.	— 50
1555.	— 50
1556.	— 500
1557.	— 50
1570.	— 50
1613.	— 50
1628.	— 50
1633.	— 50
1653.	— 50
1659.	— 50
1660.	— 50
1667.	— 50
1668.	— 50
1703.	— 50
1747.	— 50
1758.	— 50
1777.	— 50
1844.	— 50

NUMEROS	PESOS
1850.	— 50
1873.	— 50
1874.	— 50
1902.	— 50
1907.	— 50
1923.	— 50
1925.	— 50
1952.	— 50
DOS MIL	
2002.	— 50
2017.	— 50
2049.	— 50
2072.	— 50
2080.	— 50
2095.	— 50
2096.	— 50
2099.	— 50
2108.	— 50
2125.	— 50
2195.	— 50
2203.	— 50
2205.	— 50
2207.	— 50
2215.	— 50
2225.	— 50
2228.	— 50
2236.	— 50
2248.	— 50
2256.	— 50
2262.	— 50
2271.	— 50
2293.	— 50
2314.	— 50
2316.	— 50
2331.	— 50
2345.	— 50
2361.	— 50
2423.	— 50
2433.	— 50
2451.	— 50
2452.	— 50
2460.	— 50
2498.	— 50
2502.	— 50
2514.	— 50
2562.	— 50
2573.	— 50
2578.	— 50
2582.	— 50
2587.	— 50
2590.	— 50
2593.	— 50
2597.	— 50
2672.	— 50
2684.	— 50
2685.	— 50
2686.	— 50
2687.	— 50
2698.	— 50
2718.	— 50
2726.	— 50
2731.	— 50
2744.	— 50
2771.	— 50
2788.	— 50
2833.	— 50
2880.	— 50
2896.	— 50
2907.	— 50
2911.	— 50
2921.	— 50
2934.	— 50
2948.	— 50
2998.	— 50
TRES MIL	
3012.	— 50
3016.	— 50
3022.	— 50
3028.	— 50
3031.	— 50
3042.	— 50
3047.	— 50
3049.	— 50
3053.	— 50
3068.	— 50
3087.	— 50
3129.	— 50
3130.	— 50
3145.	— 50
3155.	— 50
3162.	— 50
3168.	— 50
3181.	— 50
3186.	— 50
3201.	— 50
3264.	— 50
3277.	— 50
3349.	— 50
3356.	— 50
3368.	— 50
3375.	— 50
3381.	— 50
3398.	— 50
3418.	— 50
3449.	— 50
3453.	— 50
3472.	— 50
3473.	— 50
3495.	— 50
3551.	— 50
3553.	— 50
3569.	— 50
3605.	— 50
3611.	— 50
3613.	— 50

NUMEROS	PESOS
3616.	— 50
3626.	— 50
3641.	— 50
3652.	— 50
3663.	— 50
3679.	— 50
3697.	— 50
3701.	— 50
3704.	— 50
3709.	— 50
3711.	— 50
3718.	— 50
3735.	— 50
3737.	— 50
3766.	— 50
3778.	— 50
3788.	— 50
3789.	— 50
3790.	— 50
3794.	— 50
3799.	— 50
3808.	— 50
3821.	— 50
3832.	— 50
3853.	— 50
3909.	— 50
3918.	— 50
3923.	— 50
3936.	— 50
3941.	— 50
3961.	— 50
3987.	— 50
3996.	— 50
CUATRO MIL	
4014.	— 50
4073.	— 50
4100.	— 50
4117.	— 50
4120.	— 50
4121.	— 50
4127.	— 50
4138.	— 50
4144.	— 50
4151.	— 50
4156.	— 50
4161.	— 50
4177.	— 50
4181.	— 50
4182.	— 50
4202.	— 50
4210.	— 50
4214.	— 50
4218.	— 50
4249.	— 50
4261.	— 50
4269.	— 100
4280.	— 50
4292.	— 50
4322.	— 50
4358.	— 50
4363.	— 50
4398.	— 50
4399.	— 50
4401.	— 50
4402.	— 50
4412.	— 50
4417.	— 50
4422.	— 50
4439.	— 50
4458.	— 50
4484.	— 50
4493.	— 50
4499.	— 50
4513.	— 50
4530.	— 50
4549.	— 50
4553.	— 50
4566.	— 50
4567.	— 50
4572.	— 50
4589.	— 50
4607.	— 50
4608.	— 50
4615.	— 50
4631.	— 50
4634.	— 50
4636.	— 50
4640.	— 50
4645.	— 50
4654.	— 50
4655.	— 50
4673.	— 50
4677.	— 50
4697.	— 50
4708.	— 50
4713.	— 50
4717.	— 50
4722.	— 50
4750.	— 50
4754.	— 50
4766.	— 100
4779.	— 50
4795.	— 50
4846.	— 50
4862.	— 50
4895.	— 50
4903.	— 50
4907.	— 50
4909.	— 50
4915.	— 50
4955.	— 50
4964.	— 50
4994.	— 50
CINCO MIL	
5027.	— 50
5029.	— 50

NUMEROS	PESOS
5031.	— 50
5040.	— 50
5042.	— 50
5061.	— 50
5079.	— 50
5081.	— 50
5105.	— 50
5114.	— 50
5118.	— 50
5128.	— 50
5137.	— 50
5148.	— 50
5170.	— 50
5183.	— 50
5197.	— 50
5221.	— 50
5237.	— 50
5240.	— 50
5266.	— 50
5283.	— 50
5287.	— 50
5334.	— 50
5357.	— 50
5383.	— 50
5388.	— 50
5389.	— 50
5390.	— 50
5403.	— 50
5429.	— 50
5433.	— 50
5434.	— 50
5468.	— 50
5479.	— 50
5481.	— 50
5506.	— 50
5513.	— 50
5514.	— 50
5515.	— 50
5526.	— 50
5561.	— 50
5574.	— 50
5580.	— 50
5595.	— 50
5648.	— 50
5668.	— 50
5676.	— 50
5689.	— 50
5725.	— 50
5743.	— 50
5751.	— 50
5767.	— 50
5791.	— 50
5809.	— 50
5825.	— 50
5877.	— 50
5916.	— 50
5921.	— 50
5930.	— 50
5941.	— 50
5951.	— 50
5954.	— 50
5956.	— 50
5963.	— 50
5981.	— 50
SEIS MIL	
6002.	— 50
6033.	— 50
6065.	— 50
6074.	— 50
6144.	— 50
6157.	— 50
6165.	— 50
6196.	— 50
6220.	— 50
6223.	— 50
6231.	— 50
6246.	— 50
6254.	— 50
6260.	— 50
6276.	— 50
6279.	— 50
6285.	— 50
6296.	— 50
6308.	— 50
6328.	— 50
6358.	— 50
6373.	— 50
6378.	— 50
6384.	— 50
6408.	— 50
6411.	— 50
6418.	— 50
6420.	— 50
6436.	— 50
6437.	— 50
6450.	— 50
6457.	— 50
6480.	— 50
6481.	— 50
6490.	— 50
6500.	— 50
6509.	— 50
6511.	— 50
6517.	— 50
6535.	— 50
6547.	— 50
6562.	— 50
6565.	— 50
6566.	— 50
6570.	— 50
6578.	— 50
6580.	— 100
6607.	— 100
6612.	— 50
6615.	— 50
6638.	— 50

NUMEROS	PESOS
6640.	— 50
6679.	— 50
6689.	— 50
6698.	— 50
6754.	— 50
6757.	— 100
6790.	— 50
6793.	— 50
6803.	— 50
6828.	— 500
6846.	— 50
6848.	— 50
6861.	— 50
6863.	— 50
6867.	— 50
6881.	— 50
6919.	— 50
6925.	— 50
6929.	— 50
6969.	— 50
6986.	— 50
6990.	— 50
SIETE MIL	
7010.	— 50
7021.	— 50
7024.	— 50
7046.	— 50
7053.	— 50
7063.	— 50
7074.	— 50
7119.	— 50
7128.	— 50
7135.	— 50
7197.	— 50
7212.	— 50
7229.	— 50
7259.	— 50
7284.	— 50
7289.	— 50
7306.	— 50
7308.	— 50
7318.	— 50
7367.	— 50
7370.	— 50
7430.	— 50
7453.	— 50
7462.	— 50
7470.	— 50
7492.	— 50
7494.	— 50
7529.	— 50
7535.	— 50
7568.	— 50
7594.	— 50
7603.	— 50
7609.	— 50
7616.	— 50
7624.	— 50
7649.	— 50
7653.	— 50
7658.	— 50
7659.	— 50
7681.	— 50
7685.	— 50
7696.	— 50
7747.	— 50
7758.	— 50
7775.	— 50
7784.	— 50
7785.	— 50
7788.	— 50
7800.	— 50
7801.	c.— 50
7802.	c.— 50
7803.	— 50
7803.	c.— 50
7804.	c.— 50
7805.	c.— 50
7806.	c.— 50
7807.	c.— 50
7808.	c.— 50
7809.	c.— 50
7810.	c.— 50
7811.	c.— 50
7812.	c.— 50
7813.	c.— 50
7814.	c.— 50
7815.	c.— 50
7816.	c.— 50
7817.	c.— 50
7818.	c.— 50
7819.	c.— 50
7820.	c.— 50
7821.	c.— 50
7822.	c.— 50
7823.	c.— 50
7824.	c.— 50
7825.	c.— 50
7826.	c.— 50
7827.	c.— 50
7828.	c.— 50
7829.	c.— 50
7830.	c.— 50
7831.	c.— 50
7832.	c.— 50
7833.	c.— 50
7834.	c.— 50
7835.	c.— 50
7836.	c.— 50
7837.	c.— 50
7838.	c.— 50
7839.	c.— 50
7839.	a. 100

NUMEROS	PESOS
7840.	10,000
7841.	p. 100
7841.	c.— 50
7842.	c.— 50
7843.	c.— 50
7844.	c.— 50
7845.	c.— 50
7846.	c.— 50
7847.	c.— 50
7848.	c.— 50
7849.	c.— 50
7850.	c.— 50
7851.	c.— 50
7852.	c.— 50
7853.	c.— 50
7854.	c.— 50
7855.	c.— 50
7856.	c.— 50
7857.	c.— 50
7858.	c.— 50
7859.	c.— 50
7860.	c.— 50
7861.	c.— 50
7862.	c.— 50
7863.	c.— 50
7864.	c.— 50
7865.	c.— 50
7866.	c.— 50
7867.	c.— 50
7868.	c.— 50
7869.	— 50
7869.	c.— 50
7870.	c.— 50
7871.	c.— 50
7872.	c.— 50
7873.	c.— 50
7874.	c.— 50
7875.	c.— 50
7876.	c.— 50
7877.	c.— 50
7878.	c.— 50
7879.	c.— 50
7880.	c.— 50
7881.	c.— 50
7882.	c.— 50
7883.	c.— 50
7884.	c.— 50
7885.	c.— 50
7886.	c.— 50
7887.	c.— 50
7888.	c.— 50
7889.	c.— 50
7890.	c.— 50
7891.	c.— 50
7892.	c.— 50
7893.	c.— 50
7894.	c.— 50
7895.	c.— 50
7896.	c.— 50
7897.	c.— 50
7898.	c.— 50
7899.	— 50
7899.	c.— 50
7900.	c.— 50
7960.	— 50
7972.	— 50
7977.	— 50
7983.	— 50
7993.	— 50
OCHO MIL	
8025.	— 50
8044.	— 50
8066.	— 50
8069.	— 50
8078.	— 50
8084.	— 50
8085.	— 50
8093.	— 50
8122.	— 50
8123.	— 50
8127.	— 50
8135.	— 50
8152.	— 50
8157.	— 50
8161.	— 50
8165.	— 50
8206.	— 50
8215.	— 50
8217.	— 50
8238.	— 50
8248.	— 50
8249.	— 50
8250.	— 50
8255.	— 50
8259.	— 50
8293.	— 50
8313.	— 50
8321.	— 50
8327.	— 50
8329.	— 50
8337.	— 50
8351.	— 50
8362.	— 50
8377.	— 50
8380.	— 50
8394.	— 50
8397.	— 50
8419.	— 50
8459.	— 50
8481.	— 50
8482.	— 50
8484.	— 50
8493.	— 50

NUMEROS	PESOS
8502.	— 50
8524.	— 50
8539.	— 50
8542.	— 50
8577.	— 50
8587.	— 50
8588.	— 50
8599.	— 50
8622.	— 50
8629.	— 50
8630.	— 50
8648.	— 50
8676.	— 50
8694.	— 50
8704.	— 50
8710.	— 50
8722.	— 50
8729.	— 50
8739.	— 50
8755.	— 50
8756.	— 50
8771.	— 50
8772.	— 50
8791.	— 50
8833.	— 50
8857.	— 50
8872.	— 50
8885.	— 50
8886.	— 50
8896.	— 50
8904.	— 50
8914.	— 50
8922.	— 50
8923.	— 50
8924.	— 50
8966.	— 50
NUEVE MIL	
9001.	— 50
9022.	— 50
9023.	— 50
9033.	— 50
9034.	— 50
9040.	— 50
9052.	— 50
9054.	— 50
9071.	— 50
9083.	— 50
9099.	— 50
9128.	— 50
9136.	— 50
9145.	— 50
9149.	— 50
9178.	— 50
9201.	— 50
9202.	— 50
9203.	— 50
9205.	— 50
9212.	— 50
9222.	— 50
9287.	— 50
9312.	— 50
9326.	— 50
9330.	— 50
9337.	— 50
9369.	— 50
9396.	— 50
9416.	— 50
9417.	— 50
9421.	— 50
9431.	— 50
9450.	— 50
9456.	— 50
9459.	— 50
9469.	— 50
9489.	— 50
9499.	— 50
9525.	— 50
9529.	— 50
9534.	— 50
9542.	— 50
9583.	— 50
9610.	— 50
9615.	— 50
9618.	— 50
9623.	— 50
9654.	— 50
9697.	— 50
9712.	— 50
9713.	— 50
9717.	— 50
9737.	— 50
9744.	— 50
9749.	— 50
9768.	— 50
9769.	— 50
9783.	— 50
9791.	— 50
9840.	— 50
9856.	— 50
9871.	— 50
9882.	— 50
9895.	— 50
9933.	— 50
9934.	— 50
9955.	— 50
9962.	— 50
9985.	— 50
DIEZ MIL	
10010.	— 50
10016.	— 50
10024.	— 50
10031.	— 50
10041.	— 50
10046.	— 50
10059.	— 50

NUMEROS	PESOS
10097.	— 50
10123.	— 50
10133.	— 50
10147.	— 50
10166.	— 50
10174.	— 50
10187.	— 50
10189.	— 50
10204.	— 50
10219.	— 50
10220.	— 50
10247.	— 50
10248.	— 50
10250.	— 50
10260.	— 50
10280.	— 50
10287.	— 50
10294.	— 50
10346.	— 50
10352.	— 50
10363.	— 50
10368.	— 50
10378.	— 50
10383.	— 50
10456.	— 50
10481.	— 50
10520.	— 50
10526.	— 50
10528.	— 50
10542.	— 50
10553.	— 50
10567.	— 50
10578.	— 50
10583.	— 50
10604.	— 50
10607.	— 50
10613.	— 50
10614.	— 50
10617.	— 50
10630.	— 50
10631.	— 50
10645.	— 50
10648.	— 50
10676.	— 50
10693.	— 50
10704.	— 50
10720.	— 50
10724.	— 50
10734.	— 50
10759.	— 50
10803.	— 50
10819.	— 50
10836.	— 50
10840.	— 100
10846.	— 50
10848.	— 50
10854.	— 50
10856.	— 50
10881.	— 50
10896.	— 50
10899.	— 50
10904.	— 50
10948.	— 50
10968.	— 50
10985.	— 50
ONCE MIL	
11038.	— 50
11040.	— 50
11072.	— 50
11084.	— 50
11085.	— 50
11087.	— 50
11111.	— 50
11114.	— 50
11123.	— 50
11145.	— 50
11166.	— 50
11190.	— 50
11198.	— 50
11230.	— 500
11250.	— 50
11259.	— 50
11288.	— 50
11306.	— 50
11320.	— 50
11338.	— 50
11349.	— 50
11371.	— 50
11402.	— 50
11426.	— 50
11439.	— 50
11452.	— 50
11455.	— 50
11462.	— 50
11474.	— 50
11478.	— 50
11486.	— 50
11488.	— 50
11511.	— 50
11521.	— 50
11541.	— 50
11547.	— 50
11555.	— 50
11618.	— 50
11677.	— 50
11685.	— 50
11706.	— 50
11728.	— 50
11732.	— 50
11763.	— 50
11768.	— 50
11773.	— 50
11777.	— 50
11795.	— 50
11816.	— 50

NUMEROS	PESOS
11837.	— 50
11844.	— 50
11846.	— 50
11851.	— 50
11864.	— 50
11883.	— 50
11900.	— 50
11939.	— 50
11962.	— 50
11995.	— 50
DOCE MIL	
12010.	— 50
12025.	— 50
12029.	— 50
12044.	— 50
12065.	— 50
12094.	— 50
12121.	— 50
12122.	— 50
12127.	— 50
12134.	— 50
12173.	— 50
12186.	— 50
12210.	— 50
12211.	— 50
12217.	— 50
12251.	— 50
12257.	— 50
12267.	— 50
12298.	— 50
12307.	— 50
12323.	— 50
12339.	— 50
12368.	— 50
12406.	— 50
12416.	— 50
12422.	— 50
12433.	— 50
12460.	— 50
12504.	— 50
12537.	— 50
12565.	— 50
12580.	— 50
12585.	— 50
12601.	— 50
12615.	— 50
12666.	— 50
12676.	— 50
12721.	— 50
12725.	— 50
12747.	— 50
12749.	— 50
12805.	— 50
12836.	— 50
12863.	— 50
12864.	— 50
12885.	— 50
12899.	— 50
12916.	— 50
12922.	— 50
12924.	— 50
12932.	— 50
12933.	— 50
12934.	— 50
12935.	— 50
12951.	— 50
12980.	— 50
12995.	— 50
TRECE MIL	
13030.	— 50
13044.	— 50
13056.	— 50
13067.	— 50
13086.	— 50
13090.	— 50
13091.	— 50
13094.	— 50
13096.	— 50
13116.	— 50
13118.	— 50
13121.	— 50
13150.	— 50
13154.	— 50
13173.	— 50
13210.	— 50
13247.	— 50
13250.	— 50
13261.	— 50
13269.	— 50
13272.	— 50
13275.	— 50
13286.	— 500
13326.	— 50
13332.	— 50
13333.	— 50
13344.	— 50
13381.	— 50
13409.	— 50
13418.	— 50
13419.	— 50
13432.	— 50
13434.	— 50
13465.	— 50
13485.	— 50
13498.	— 100
13503.	— 50
13507.	— 50
13532.	— 50
13556.	— 50
13621.	— 50
13630.	— 50
13643.	— 50
13695.	— 50
13700.	— 50

NUMEROS	PESOS
13708.	— 50
13762.	— 50
13766.	— 50
13768.	— 50
13778.	— 50
13781.	— 50
13786.	— 50
13809.	— 50
13815.	— 50
13817.	— 50
13849.	— 500
13856.	— 50
13872.	— 50
13889.	— 50
13896.	— 50
13900.	— 50
13905.	— 50
13920.	— 50
13957.	— 50
13960.	— 50
13962.	— 50
13985.	— 50
13988.	— 50
13998.	— 50
CATORCE MIL	
14002.	— 50
14023.	— 50
14052.	— 50
14066.	— 50
14070.	— 50
14081.	— 50
14091.	— 50
14096.	— 50
14114.	— 50
14116.	— 50
14126.	— 50
14127.	— 100
14147.	— 50
14149.	— 50
14176.	— 50
14199.	— 50
14207.	— 50
14221.	— 50
14242.	— 50
14245.	— 50
14247.	— 50
14249.	— 50
14264.	— 50
14272.	— 50
14284.	— 50
14288.	— 50
14303.	— 50
14316.	— 50
14321.	— 50
14358.	— 50
14391.	— 50
14392.	— 50
14397.	— 50
14405.	— 50
14418.	— 50
14423.	— 50
14424.	— 50
14426.	— 50
14442.	— 50
14447.	— 50
14453.	— 50
14464.	— 50
14488.	— 50
14498.	— 50
14511.	— 50
14521.	— 50
14542.	— 50
14549.	— 50
14553.	— 50
14558.	— 50
14567.	— 50
14568.	— 50
14570.	— 50
14579.	— 50
14645.	— 50
14649.	— 50
14665.	— 50
14670.	— 50
14680.	— 50
14684.	— 50
14686.	— 50
14708.	— 50
14766.	— 50
14833.	— 50
14844.	— 50
14862.	— 50
14875.	— 50
14891.	— 50
14895.	— 50
14908.	— 50
14911.	— 50
14916.	— 50
14946.	— 50
14949.	— 50
14953.	— 50
14963.	— 50
QUINCE MIL	
15013.	— 50
15024.	— 50
15032.	— 50
15054.	— 50
15063.	— 50
15097.	— 50
15100.	— 50
15110.	— 50
15116.	— 50
15169.	— 50
15199.	— 100
15217.	— 50

NUMEROS	PESOS
15229.	— 50
15258.	— 50
15262.	— 50
15271.	— 50
15287.	— 50
15304.	— 50
15321.	— 50
15328.	— 50
15332.	— 50
15349.	— 50
15360.	— 50
15363.	— 50
15404.	— 50
15425.	— 50
15428.	— 50
15429.	— 50
15461.	— 50
15483.	— 50
15493.	— 50
15525.	— 50
15547.	— 50
15552.	— 50
15568.	— 50
15587.	— 50
15616.	— 50
15632.	— 50
15647.	— 50
15650.	— 50
15666.	— 50
15671.	— 50
15681.	— 50
15692.	— 50
15701.	— 50
15709.	— 50
15722.	— 50
15723.	— 50
15726.	— 50
15736.	— 50
15737.	— 50
15741.	— 50
15789.	— 50
15791.	— 50
15812.	— 50
15813.	— 50
15841.	— 50
15871.	— 50
15888.	— 50
15893.	— 50
15896.	— 50
15912.	— 50
15948.	— 50
15954.	— 50
15957.	— 50
15974.	— 50
15995.	— 50
DIECISEIS MIL	
16020.	— 50
16030.	— 50
16032.	— 50
16041.	— 50
16045.	— 50
16049.	— 50
16102.	— 50
16118.	— 50
16121.	— 50
16162.	— 50
16172.	— 50
16179.	— 50
16188.	— 50
16211.	— 50
16213.	— 50
16290.	— 50
16308.	— 50
16333.	— 50
16348.	— 50
16363.	— 50
16367.	— 50
16401.	— 50
16404.	— 50
16412.	— 50
16425.	— 100
16436.	— 50
16456.	— 50
16462.	— 50
16474.	— 50
16501.	— 50
16503.	— 50
16513.	— 50
16553.	— 50
16571.	— 50
16599.	— 50
16616.	— 50
16633.	— 50
16658.	— 50
16660.	— 50
16675.	— 50
16701.	— 50
16751.	— 50
16756.	— 50
16769.	— 50
16808.	— 50
16817.	— 50
16825.	— 50
16848.	— 50
16849.	— 50
16868.	— 50
16876.	— 50
16889.	— 50
16898.	— 50
16899.	— 50
16917.	— 500
16927.	— 50
16934.	— 50
16958.	— 50

NUMEROS	PESOS
16980.	— 50
16999.	— 50
DIECISIETE MIL	
17011.	— 50
17034.	— 50
17045.	— 50
17057.	— 50
17072.	— 50
17123.	— 50
17161.	— 50
17195.	— 50
17237.	— 50
17240.	— 50
17257.	— 50
17279.	— 50
17282.	— 50
17335.	— 50
17352.	— 50
17361.	— 50
17362.	— 50
17380.	— 50
17382.	— 50
17396.	— 50
17407.	— 50
17415.	— 50
17418.	— 50
17434.	— 50
17440.	— 50
17454.	— 50
17461.	— 50
17495.	— 50
17530.	— 50
17548.	— 50
17555.	— 50
17568.	— 50
17583.	— 50
17587.	— 50
17590.	— 50
17629.	— 50
17675.	— 50
17687.	— 50
17773.	— 50
17780.	— 50
17806.	— 50
17839.	— 50
17900.	— 50
17902.	— 50
17946.	— 50
DIECIOCHO MIL	
18004.	— 100
18015.	— 50
18026.	— 50
18074.	— 50
18082.	— 50
18118.	— 50
18131.	— 50
18152.	— 50
18153.	— 100
18158.	— 50
18211.	— 50
18214.	— 50
18230.	— 50
18232.	— 50
18326.	— 50
18334.	— 50
18349.	— 50
18352.	— 50
18380.	— 50
18381.	— 50
18383.	— 50
18428.	— 50
18463.	— 50
18503.	— 50
18506.	— 50
18533.	— 50
18535.	— 50
18545.	— 50
18553.	— 50
18561.	— 50
18562.	— 50
18568.	— 100
18584.	— 50
18610.	— 50
18615.	— 50
18629.	— 50
18647.	— 50
18664.	— 50
18673.	— 50
18686.	— 50
18691.	— 50
18706.	— 50
18710.	— 50
18729.	— 50
18732.	— 50
18749.	— 50
18757.	— 50
18759.	— 50
18771.	— 50
18792.	— 50
18795.	— 50
18814.	— 50
18828.	— 50
18831.	— 50
18833.	— 50
18846.	— 50
18868.	— 50
18902.	— 50
18929.	— 50
18939.	— 50
18948.	— 50
18976.	— 50
18982.	— 50
18983.	— 50
18986.	— 50

NUMEROS	PESOS
DIECINUEVE MIL	
19006.	— 50
19010.	— 50
19019.	— 50
19022.	— 50
19046.	— 50
19049.	— 50
19084.	— 50
19122.	— 50
19153.	— 50
19167.	— 50
19169.	— 50
19172.	— 50
19174.	— 50
19175.	— 50
19188.	— 50
19206.	— 50
19208.	— 50
19261.	— 50
19272.	— 50
19282.	— 50
19288.	— 50
19304.	— 50
19339.	— 50
19343.	— 50
19351.	— 50
19352.	— 50
19354.	— 50
19385.	— 50
19387.	— 50
19395.	— 50
19397.	— 50
19429.	— 50
19457.	— 50
19482.	— 50
19492.	— 50
19501.	— 50
19512.	— 50
19518.	— 50
19526.	— 50
19547.	— 50
19554.	— 50
19558.	— 50
19571.	— 50
19575.	— 50
19592.	— 50
19622.	— 50
19629.	— 50
19667.	— 50
19670.	— 50
19679.	— 50
19683.	— 50
19689.	— 50
19699.	— 50
19734.	— 50
19739.	— 50
19741.	— 50
19763.	— 50
19789.	— 50
19811.	— 50
19812.	— 50
19816.	— 50
19828.	— 50
19836.	— 50
19862.	— 50
19881.	— 50
19882.	— 50
19893.	— 50
19915.	— 50
19916.	— 50
19970.	— 50
19991.	— 50
VEINTE MIL	
20011.	— 50
20031.	— 50
20033.	— 50
20042.	— 50
20047.	— 50
20051.	— 50
20079.	— 50
20081.	— 50
20089.	— 50
20096.	— 50
20108.	— 50
20117.	— 50
20132.	— 50
20157.	— 50
20167.	— 50
20176.	— 50
20194.	— 50
20206.	— 50
20216.	— 50
20229.	— 50

NUMEROS	PESOS
20241.	— 50
20243.	— 50
20274.	— 50
20318.	— 50
20335.	— 50
20345.	— 50
20350.	— 50
20354.	— 50
20380.	— 50
20386.	— 50
20410.	— 50
20415.	— 50
20427.	— 50
20452.	— 50
20484.	— 50
20488.	— 50
20536.	— 50
20537.	— 50
20546.	— 50
20562.	— 50
20581.	— 50
20612.	— 50
20621.	— 50
20658.	— 50
20672.	— 50
20677.	— 50
20684.	— 50
20696.	— 50
20718.	— 50
20727.	— 50
20748.	— 50
20751.	— 50
20766.	— 50
20773.	— 50
20783.	— 50
20802.	— 50
20831.	— 50
20859.	— 50
20884.	— 50
20910.	— 50
20923.	— 50
20940.	— 50
VEINTIUN MIL	
21007.	— 50
21020.	— 50
21025.	— 50
21049.	— 50
21057.	— 50
21089.	— 50
21093.	— 50
21094.	— 50
21102.	— 50
21170.	— 50
21178.	— 50
21195.	— 50
21205.	— 50
21207.	— 50
21227.	— 50
21268.	— 50
21338.	— 50
21342.	— 50
21364.	— 50
21392.	— 50
21426.	— 50
21427.	— 50
21443.	— 50
21466.	— 50
21478.	— 50
21481.	— 50
21504.	— 50
21520.	— 50
21527.	— 50
21534.	— 50
21538.	— 100
21556.	— 50
21563.	— 50
21572.	— 50
21575.	— 50
21576.	— 50
21605.	— 50
21633.	— 50
21634.	— 50
21652.	— 50
21654.	— 50
21662.	— 50
21691.	— 50
21694.	— 50
21748.	— 50
21761.	— 50
21764.	— 50
21772.	— 50
21777.	— 50
21786.	— 50
21793.	— 50

NUMEROS	PESOS
21814.	— 50
21818.	— 50
21861.	— 50
21874.	— 50
21876.	— 50
21893.	— 100
21906.	— 50
21912.	— 50
21923.	— 50
21940.	— 50
21967.	— 50
21989.	— 50
21994.	— 50
21997.	— 50
VEINTIDOS MIL	
22038.	— 50
22064.	— 50
22085.	— 50
22101.	— 50
22114.	— 50
22125.	— 50
22154.	— 50
22157.	— 50
22158.	— 50
22167.	— 50
22177.	— 50
22178.	— 50
22180.	— 50
22187.	— 50
22230.	— 50
22250.	— 50
22292.	— 50
22297.	— 50
22353.	— 50
22380.	— 50
22388.	— 50
22394.	— 50
22400.	— 50
22404.	— 50
22422.	— 50
22424.	— 50
22436.	— 50
22441.	— 50
22445.	— 50
22465.	— 50
22489.	— 50
22497.	— 50
22499.	— 50
22500.	— 50
22517.	— 50
22521.	— 50
22546.	— 50
22583.	— 50
22608.	— 50
22615.	— 50
22621.	— 50
22651.	— 50
22652.	— 50
22692.	— 50
22699.	— 50
22700.	— 50
22714.	— 50
22726.	— 50
22735.	— 50
22807.	— 50
22814.	— 50
22847.	— 100
22852.	— 50
22854.	— 50
22864.	— 50
22866.	— 50
22891.	— 50
22898.	— 50
22928.	— 50
22984.	— 50
22987.	— 50
22991.	— 50
22998.	— 50
22999.	— 50
VEINTITRES MIL	
23014.	— 50
23016.	— 50
23042.	— 50
23090.	— 50
23106.	— 50
23110.	— 50
23148.	— 50
23170.	— 50
23183.	— 50
23191.	— 50
23204.	— 50

NUMEROS	PESOS
23237.	— 50
23245.	— 50
23253.	— 50
23267.	— 50
23288.	— 50
23290.	— 50
23292.	— 50
23315.	— 50
23321.	— 50
23333.	— 50
23350.	— 50
23352.	— 50
23354.	— 50
23368.	— 50
23394.	— 50
23424.	— 50
23425.	— 50
23443.	— 50
23475.	— 50
23503.	— 50
23513.	— 50
23552.	— 50
23554.	— 50
23608.	— 50
23646.	— 50
23679.	— 50
23702.	— 50
23704.	— 50
23715.	— 50
23723.	— 50
23731.	— 50
23740.	— 50
23743.	— 50
23749.	— 50
23750.	— 50
23752.	— 100
23756.	— 50
23761.	— 50
23785.	— 50
23794.	— 50
23805.	— 50
23814.	— 50
23825.	— 50
23834.	— 100
23848.	— 50
23852.	— 50
23857.	— 50
23869.	— 50
23874.	— 50
23875.	— 50
23893.	— 50
23906.	— 50
23938.	— 50
23953.	— 50
23985.	— 50
VEINTICUATRO MIL	
24008.	— 50
24020.	— 50
24028.	— 50
24049.	— 50
24071.	— 50
24082.	— 50
24111.	— 50
24113.	— 50
24123.	— 50
24140.	— 50
24144.	— 50
24148.	— 50
24150.	— 50
24170.	— 50
24180.	— 50
24182.	— 50
24184.	— 50
24203.	— 50
24222.	— 50
24248.	— 50
24259.	— 50
24270.	— 50
24278.	— 50
24344.	— 50
24378.	— 50
24390.	— 50
24391.	— 50
24406.	— 50
24410.	— 50
24417.	— 50
24429.	— 50
24461.	— 50
24485.	— 50
24498.	— 50
24511.	— 50
24517.	— 50

NUMEROS	PESOS
24539.	— 50
24549.	— 50
24574.	— 50
24580.	— 50
24601.	— 50
24603.	— 50
24640.	— 50
24647.	— 50
24660.	— 50
24670.	— 50
24672.	— 50
24676.	— 50
24680.	— 50
24694.	— 50
24715.	— 50
24750.	— 50
24760.	— 50
24766.	— 50
24776.	— 50
24779.	— 50
24780.	— 50
24814.	— 50
24827.	— 50
24830.	— 50
24839.	— 50
24846.	— 50
24869.	— 50
24870.	— 50
24886.	— 50
24912.	— 50
24927.	— 50
24934.	— 50
24978.	— 50
24987.	— 50
VEINTICINCO MIL	
25004.	— 50
25011.	— 50
25043.	— 50
25052.	— 50
25054.	— 50
25073.	— 50
25091.	— 50
25112.	— 50
25115.	— 50
25117.	— 50
25128.	— 50
25144.	— 100
25159.	— 50
25180.	— 50
25196.	— 50
25197.	— 50
25217.	— 50
25281.	— 50
25300.	— 50
25314.	— 50
25333.	— 50
25335.	— 50
25346.	— 50
25349.	— 50
25372.	— 50
25380.	— 50
25393.	— 50
25408.	— 50
25415.	— 50
25420.	— 50
25423.	— 50
25459.	— 50
25468.	— 50
25485.	— 50
25503.	— 50
25553.	— 50
25572.	— 50
25578.	— 50
25587.	— 50
25588.	— 50
25589.	— 50
25611.	— 50
25613.	— 50
25635.	— 50
25636.	— 50
25652.	— 50
25656.	— 50
25669.	— 50
25683.	— 50
25684.	— 50
25685.	— 50
25700.	— 50
25731.	— 50
25747.	— 50
25759.	— 50
25767.	— 50
25770.	— 50
25800.	— 50
25801.	— 50

NUMEROS	PESOS
25814.	— 50
25847.	— 50
25852.	— 50
25883.	— 50
25885.	— 50
25915.	— 50
25918.	— 50
25929.	— 50
25942.	— 50
25949.	— 50
25970.	— 50
25976.	— 50
25978.	— 50
25993.	— 50
25996.	— 50
25999.	— 50
VEINTISEIS MIL	
26003.	— 50
26007.	— 50
26018.	— 50
26032.	— 50
26050.	— 50
26132.	— 50
26133.	— 50
26156.	— 50
26162.	— 50
26170.	— 50
26185.	— 50
26191.	— 50
26194.	— 50
26198.	— 50
26204.	— 50
26214.	— 50
26228.	— 50
26232.	— 50
26236.	— 50
26245.	— 50
26250.	— 50
26257.	— 50
26285.	— 50
26298.	— 50
26303.	— 50
26316.	— 50
26331.	— 50
26333.	— 50
26342.	— 50
26366.	— 50
26384.	— 50
26404.	— 50
26418.	— 50
26442.	— 50
26492.	— 50
26493.	— 50
26500.	— 50
26513.	— 50
26515.	— 500
26535.	— 50
26540.	— 50
26559.	— 50
26560.	— 50
26561.	— 50
26563.	— 50
26602.	— 50
26613.	— 50
26616.	— 50
26618.	— 50
26640.	— 50
26667.	— 50
26730.	— 50
26735.	— 50
26741.	— 50
26758.	— 50
26763.	— 50
26769.	— 50
26781.	— 50
26793.	— 50
26810.	— 50
26814.	— 50
26816.	— 50
26827.	— 50
26828.	— 50
26866.	— 50
26891.	— 50
26892.	— 50
26901.	— 50
26905.	— 50
26911.	— 50
26915.	— 50
26918.	— 50
26930.	— 50
26937.	— 50

NUMEROS	PESOS
26951.	— 50
26990.	— 50
VEINTISIETE MIL	
27003.	— 50
27017.	— 50
27020.	— 50
27030.	— 50
27081.	— 50
27091.	— 50
27128.	— 50
27166.	— 500
27178.	— 50
27183.	— 50
27187.	— 50
27194.	— 50
27198.	— 50
27221.	— 50
27227.	— 50
27233.	— 50
27237.	— 50
27239.	— 50
27250.	— 50
27254.	— 50
27264.	— 50
27268.	— 50
27274.	— 50
27277.	— 50
27289.	— 50
27298.	— 50
27302.	— 50
27327.	— 50
27330.	— 50
27339.	— 50
27358.	— 50
27407.	— 50
27420.	— 50
27471.	— 50
27474.	— 50
27508.	— 50
27520.	— 50
27524.	— 50
27527.	— 50
27534.	— 50
27559.	— 50
27560.	— 50
27564.	— 50
27568.	— 50
27605.	— 50
27614.	— 50
27626.	— 50
27636.	— 50
27653.	— 50
27673.	— 50
27674.	— 50
27701.	— 50
27748.	— 50
27760.	— 50
27763.	— 50
27810.	— 50
27817.	— 50
27840.	— 50
27841.	— 50
27857.	— 50
27862.	— 50
27877.	— 50
27885.	— 50
27891.	— 50
27936.	— 50
27962.	— 50
27966.	— 50
27970.	— 50
27994.	— 50
VEINTIOCHO MIL	
28003.	— 50
28019.	— 50
28022.	— 50
28036.	— 50
28057.	— 50
28099.	— 50
28116.	— 50
28117.	— 50
28137.	— 50
28143.	— 50
28164.	— 50
28171.	— 50
28196.	— 50
28247.	— 50
28248.	— 50
28274.	— 50
28286.	— 50
28288.	— 50

NUMEROS	PESOS
28300.	— 50
28313.	— 50
28314.	— 50
28341.	— 50
28352.	— 50
28410.	— 50
28413.	— 50
28435.	— 50
28436.	— 50
28455.	— 50
28478.	— 50
28499.	— 50
28516.	— 50
28519.	— 50
28528.	— 50
28536.	— 50
28537.	— 50
28552.	— 50
28559.	— 50
28582.	— 50
28609.	— 50
28626.	— 50
28637.	— 50
28645.	— 50
28665.	— 50
28682.	— 100
28694.	— 50
28780.	— 50
28789.	— 50
28790.	— 50
28798.	— 50
28817.	— 50
28852.	— 50
28868.	— 50
28885.	— 50
28931.	— 50
28967.	— 50
28994.	— 50
VEINTINUEVE MIL	
29015.	— 50
29039.	— 50
29069.	— 50
29086.	— 50
29094.	— 50
29100.	— 50
29103.	— 50
29114.	— 50
29124.	— 50
29127.	— 50
29143.	— 50
29153.	— 50
29160.	— 50
29161.	— 50
29176.	— 50
29192.	— 50
29193.	— 50
29210.	— 50
29222.	— 50
29226.	— 50
29229.	— 50
29234.	— 50
29254.	— 50
29296.	— 50
29301.	— 50
29307.	— 50
29344.	— 50
29350.	— 50
29354.	— 50
29360.	— 50
29362.	— 50
29378.	— 50
29384.	— 50
29396.	— 50
29401.	— 50
29403.	— 50
29411.	— 50
29415.	— 50
29419.	— 50
29442.	— 50
29447.	— 50
29450.	— 50
29457.	— 50
29458.	— 50
29460.	— 50
29483.	— 50
29485.	— 50
29496.	— 50
29500.	— 50
29530.	— 50
29534.	— 50
29542.	— 50
29567.	— 50

NUMEROS	PESOS
29578.	— 50
29594.	— 50
29621.	— 50
29623.	— 50
29632.	— 50
29665.	— 50
29684.	— 50
29701.	— 50
29702.	— 50
29708.	— 50
29709.	— 50
29726.	— 50
29750.	— 50
29795.	— 50
29840.	— 50
29877.	— 50
29892.	— 50
29906.	— 50
29921.	— 50
29946.	— 100
29947.	— 50
29969.	— 50
29992.	— 50
29993.	— 50
TREINTA MIL	
30005.	— 50
30008.	— 50
30009.	— 50
30031.	— 50
30034.	— 50
30038.	— 50
30039.	— 50
30047.	— 50
30052.	— 50
30055.	— 50
30116.	— 50
30135.	— 50
30167.	— 50
30184.	— 50
30202.	— 50
30210.	— 50
30213.	— 50
30221.	— 50
30246.	— 50
30248.	— 50
30308.	— 50
30317.	— 50
30323.	— 50
30348.	— 50
30358.	— 50
30368.	— 50
30372.	— 50
30392.	— 50
30401.	— 50
30418.	— 50
30421.	— 50
30433.	— 50
30442.	— 50
30466.	— 50
30472.	— 50
30501.	c.— 50
30502.	c.— 50
30503.	c.— 50
30504.	c.— 50
30505.	— 50
30505.	c.— 50
30506.	c.— 50
30507.	c.— 50
30508.	c.— 50
30509.	c.— 50
30510.	c.— 50
30511.	c.— 50
30512.	c.— 50
30513.	c.— 50
30514.	c.— 50
30515.	c.— 50
30516.	c.— 50
30517.	— 50
30517.	c.— 50
30518.	c.— 50
30519.	c.— 50
30520.	c.— 50
30521.	c.— 50
30522.	c.— 50
30523.	c.— 50
30524.	c.— 50
30525.	c.— 50
30526.	c.— 50
30527.	c.— 50
30528.	c.— 50
30529.	c.— 50
30530.	c.— 50
30531.	c.— 50

NUMEROS	PESOS
30532.	c.— 50
30533.	c.— 50
30534.	c.— 50
30535.	c.— 50
30536.	c.— 50
30537.	c.— 50
30538.	c.— 50
30539.	c.— 50
30540.	c.— 50
30541.	c.— 50
30542.	c.— 50
30543.	c.— 50
30544.	— 50
30544.	c.— 50
30545.	c.— 50
30546.	c.— 50
30547.	c.— 50
30548.	c.— 50
30549.	c.— 50
30550.	c.— 50
30551.	c.— 50
30552.	c.— 50
30553.	c.— 50
30554.	c.— 50
30555.	c.— 50
30556.	c.— 50
30557.	c.— 50
30558.	c.— 50
30559.	c.— 50
30560.	c.— 50
30561.	c.— 50
30562.	c.— 50
30563.	c.— 50
30564.	c.— 50
30564.	a. 200
30565.	20,000
30566.	p. 200
30566.	c.— 50
30567.	— 50
30567.	c.— 50
30568.	c.— 50
30569.	c.— 50
30570.	c.— 50
30571.	c.— 50
30572.	c.— 50
30573.	c.— 50
30574.	c.— 50
30575.	c.— 50
30576.	c.— 50
30577.	c.— 50
30578.	c.— 50
30579.	c.— 50
30580.	— 50
30580.	c.— 50
30581.	c.— 50
30582.	c.— 50
30583.	c.— 50
30584.	c.— 50
30585.	c.— 50
30586.	c.— 50
30587.	c.— 50
30588.	c.— 50
30589.	c.— 50
30590.	c.— 50
30591.	c.— 50
30592.	c.— 50
30593.	c.— 50
30594.	c.— 50
30595.	c.— 50
30596.	c.— 50
30597.	c.— 50
30598.	c.— 50
30599.	— 50
30599.	c.— 50
30600.	c.— 50
30626.	— 50
30627.	— 50
30632.	— 50
30655.	— 50
30660.	— 50
30691.	— 50
30694.	— 50
30708.	— 50
30712.	— 50
30720.	— 50
30764.	— 50
30766.	— 50
30774.	— 50
30796.	— 50
30807.	— 50
30818.	— 50
30830.	— 50
30835.	— 50

NUMEROS	PESOS
30838.	— 50
30842.	— 50
30883.	— 50
30899.	— 50
30905.	— 50
30923.	— 50
30927.	— 50
30939.	— 50
30940.	— 50
30946.	— 50
30962.	— 50
30983.	— 50
30984.	— 50
30987.	— 50
TREINTA Y UN MIL	
31005.	— 500
31008.	— 50
31009.	— 50
31067.	— 50
31069.	— 50
31121.	— 50
31127.	— 50
31136.	— 50
31140.	— 50
31166.	— 50
31169.	— 50
31176.	— 50
31216.	— 50
31227.	— 50
31243.	— 50
31245.	— 50
31246.	— 50
31259.	— 50
31270.	— 50
31276.	— 50
31282.	— 50
31304.	— 50
31314.	— 50
31317.	— 50
31327.	— 50
31346.	— 50
31366.	— 50
31368.	— 50
31375.	— 50
31377.	— 50
31396.	— 50
31404.	— 50
31467.	— 50
31486.	— 50
31502.	— 50
31524.	— 50
31526.	— 50
31534.	— 50
31538.	— 50
31546.	— 50
31548.	— 50
31558.	— 50
31569.	— 50
31588.	— 50
31595.	— 50
31601.	— 50
31621.	— 50
31634.	— 50
31653.	— 50
31723.	— 50
31757.	— 50
31771.	— 50
31788.	— 50
31797.	— 50
31841.	— 50
31846.	— 50
31855.	— 50
31870.	— 50
31881.	— 50
31891.	— 50
31897.	— 50
31905.	— 50
31911.	— 50
31912.	— 50
31914.	— 50
31915.	— 50
31920.	— 50
31945.	— 50
31947.	— 50
31991.	— 50
31996.	— 50
TREINTA Y DOS MIL	
32003.	— 50
32019.	— 50
32035.	— 50
32056.	— 50
32059.	— 50
32100.	— 50

NUMEROS	PESOS
32111.	— 50
32115.	— 50
32126.	— 50
32153.	— 50
32173.	— 50
32184.	— 50
32223.	— 50
32226.	— 50
32233.	— 50
32254.	— 50
32297.	— 50
32315.	— 50
32318.	— 50
32338.	— 50
32359.	— 50
32405.	— 50
32419.	— 50
32420.	— 50
32424.	— 50
32426.	— 50
32430.	— 50
32431.	— 50
32434.	— 500
32450.	— 50
32460.	— 50
32471.	— 100
32480.	— 50
32482.	— 50
32492.	— 50
32495.	— 50
32508.	— 50
32524.	— 50
32528.	— 50
32535.	— 50
32545.	— 50
32562.	— 50
32564.	— 50
32577.	— 50
32620.	— 50
32636.	— 50
32637.	— 50
32647.	— 50
32651.	— 50
32680.	— 50
32681.	— 50
32682.	— 50
32686.	— 50
32709.	— 50
32717.	— 50
32724.	— 50
32748.	— 50
32758.	— 50
32759.	— 50
32763.	— 50
32792.	— 50
32834.	— 50
32836.	— 50
32839.	— 50
32849.	— 50
32856.	— 100
32905.	— 50
32937.	— 50
TREINTA Y TRES MIL	
33013.	— 50
33019.	— 50
33024.	— 50
33071.	— 50
33077.	— 50
33089.	— 50
33109.	— 50
33113.	— 50
33116.	— 50
[illegible]	— 50
33146.	— 50
33182.	— 50
33196.	— 50
33201.	— 50
33211.	— 50
33221.	— 50
33224.	— 50
33229.	— 50
33249.	— 50
33261.	— 50
33279.	— 50
33286.	— 50
33306.	— 50
33311.	— 50
33337.	— 50
33342.	— 50
33362.	— 50
33383.	— 50
33396.	— 50
33432.	— 50
33459.	— 50
33474.	— 50

NUMEROS	PESOS
33520.	— 50
33535.	— 50
33550.	— 50
33560.	— 50
33572.	— 50
33595.	— 50
33617.	— 50
33662.	— 50
33736.	— 50
33763.	— 50
33794.	— 50
33817.	— 50
33823.	— 50
33865.	— 50
33867.	— 50
33874.	— 50
33882.	— 50
33898.	— 50
33903.	— 50
33913.	— 50
33929.	— 50
33946.	— 50
33953.	— 50
33955.	— 50
33981.	— 50
TREINTA Y CUATRO MIL	
34003.	— 50
34006.	— 50
34011.	— 50
34063.	— 50
34066.	— 50
34089.	— 50
34112.	— 50
34115.	— 50
34159.	— 50
34169.	— 50
34178.	— 50
34179.	— 50
34188.	— 50
34190.	— 50
34191.	— 50
34231.	— 50
34232.	— 50
34235.	— 50
34266.	— 50
34272.	— 50
34302.	— 50
34332.	— 50
34379.	— 50
34381.	— 50
34382.	— 50
34384.	— 50
34388.	— 50
34415.	— 50
34429.	— 50
34431.	— 50
34445.	— 50
34459.	— 50
34469.	— 50
34480.	— 50
34516.	— 50
34517.	— 50
34537.	— 50
34578.	— 50
34595.	— 50
34617.	— 50
34621.	— 50
34631.	— 50
34633.	— 50
34652.	— 50
34654.	— 50
34676.	— 50
34703.	— 100
34721.	— 50
34773.	— 50
34779.	— 50
34781.	— 50
34786.	— 50
34829.	— 50
34836.	— 50
34844.	— 50
34845.	— 50
34846.	— 50
34847.	— 50
34853.	— 50
34864.	— 50
34925.	— 50
34928.	— 50
34934.	— 50
34945.	— 50
34961.	— 50
34977.	— 50
34984.	— 50
34987.	— 50
34994.	— 50

El premio de $75,000 ha correspondido al número 459.
Las 2 aproximaciones anterior y posterior al Primer premio han correspondido a los números 458 y 460.
Las 99 aproximaciones a la centena del Primer premio han correspondido a los números del 401 al 458 y del 460 al 500.
El premio de $20,000 ha correspondido al número 30565.
Las 2 aproximaciones anterior y posterior al Segundo premio han correspondido a los números 30564 y 30566.
Las 99 aproximaciones a la centena del Segundo premio han correspondido a los números del 30501 al 30564 y del 30566 al 30600.
El premio de $10,000 ha correspondido al número 7840.
Las 2 aproximaciones anterior y posterior al Tercer premio han correspondido a los números 7839 y 7841.
Las 99 aproximaciones a la centena del Tercer premio han correspondido a los números del 7801 al 7839 y del 7841 al 7900.
El Siguiente Sorteo No. 946, ordinario, se celebrará el día 30 de Enero de 1935 y constará de 35.000 billetes a $10 el entero dividido en centésimos a 10 centavos cada fracción.
Lo que se publica para general conocimiento.--Habana, 23 de Enero de 1935.

REPUBLICA DE CUBA-LOTERIA NACIONAL — DIRECCION GENERAL

DIRECTOR GENERAL.

Imprenta y Librería "LA MODERNA POESIA" Obispo 129 al 135—Habana.

INFORMACION TELEGRAFICA DEL INTERIOR DE LA ISLA

Por nuestros corresponsales, a través del hilo directo del DIARIO DE LA MARINA

HABANA

PROCESADO EL ALCALDE DE MARIANAO

MARIANAO, enero 24, DIARIO, Habana.—En la últimas horas de la tarde de ayer fué procesado en la causa 97 de 1934, por el delito de malversación que se sigue en el Juzgado de Instrucción de Marianao, el Alcalde Municipal de facto, Pedro Varela Nogueira, al que le fué señalada fianza de diez mil pesos, para responder a la responsabilidad civil que puedan resultarle de esta causa.

PRESTA LA FIANZA

A las siete de la noche el Alcalde Varela parece que con conocimiento de la resolución del Juzgado, se presentó en el mismo acompañado de su abogado, doctor Manuel Menéndez que momentos después prestó la referida fianza, mediante una póliza.

Martínez, Corresponsal.

DOS CASAS Y TREINTA HABITACIONES DESAPARECIDAS POR EL FUEGO EN EL REPARTO ALMENDARES

MARIANAO, enero 24, DIARIO, Habana.—Como a las cinco de la mañana de hoy, se declaró un violento incendio en una cuartería, propiedad de Abelardo Márquez Martínez, situada en la calle Quinta número 66, entre 16 y 18, Reparto Almendares, siendo destruídas treinta habitaciones de construcción de madera y dos casas colindantes a las mismas.

ACUDEN LOS BOMBEROS

El material de incendio del Cuerpo de Bomberos de Marianao, acudió al lugar del siniestro, trabajando activamente, lo que evitó que la conflagración fuera de mayores proporciones, pues el viento reinante amenazaba propagar el fuego en las distintas casas que circundan la mencionada cuartería.

También concurrió al fuego la bomba de la calle 23, en el Vedado, que prestó auxilio a sus compañeros, los bomberos de Marianao.

SE CONSTITUYEN LAS AUTORIDADES

En el lugar del incendio se constituyó, desde los primeros momentos, el Supervisor Militar, Teniente Juan F. Ravelo y el Teniente E. Hernández de la Subestación de Almendares quienes, con el auxilio de la Policía y los vecinos dieron comienzo al trabajo de salvamento de las personas que se encontraban en las habitaciones y casas incendiadas.

El Juez de Instrucción doctor Rafael Martínez Bandujo se constituyó auxiliado de su Secretario doctor Ernesto León y el Oficial P. Santos, llevando a efecto distintas diligencias y tomando declaración a varios testigos.

DECLARACIONES

Lucilo Huerta Marichal, Sargento del Ejército, declaró al Juzgado que vive al fondo de la cuartería destruída por el fuego y que tiene la seguridad qu el mismo dió comienzo por una de las últimas habitaciones, que se encontraba vacía. Pedro Morales, encargado de la cuartería manifestó al Juzgado que el fuego dió comienzo por la última habitación de la cuartería. Abelardo Márquez dueño de la cuartería quemada, dice que no se explica cómo se originó el fuego y que tenía asegurada la cuartería en la cantidad de cinco mil pesos, en la Compañía «Iris», ignorando si tiene derecho o no a cobrar el seguro, pues la póliza no había sido renovada, al vencer en los primeros días del presente año.

QUEDO EN LIBERTAD

El Juez de Instrucción, visto que no aparecen otros cargos contra el ordenó la libertad oihqqgnn,ETAOI dueño de la mencionada propiedad ordenó la libertad, toda vez que había sido detenido por el Supervisor, Teniente Ravelo.

DOS CASAS MAS DESTRUIDAS

La casa del lado izquierdo de la cuartería de Márquez, propiedad de Joaquín Gual Soler, se le quemaron todas las habitaciones interiores, cerca del patio, quien estima que ha sufrido pérdidas por la cantidad de cinco mil pesos. La casa que se encuentra a la derecha, propiedad de Antonio Saco Blanco, se le quemaron puertas y ventanas, las cercas y parte del mobiliario de la misma, y en el garage de ésta, se quemó un automóvil. Esta casa se encuentra asegurada, no así el automóvil que quedó casi inservible.

LOS PERJUDICADOS

Entre las personas que residían en la cuartería, de la calle Quinta 66, se encuentran Pastor Torres, Pedro Morales Pastor, Isabel García Rodríguez, Miguel Macías, Caridad Calderón, Casimiro Bet, Leopoldina González, que son hasta ahora de las que tiene conocimiento el Juzgado que habitaban en la cuartería mencionada y cuyas propiedades fueron totalmente destruídas por las llamas.

LAS PERDIDAS CALCULANSE EN $25,000

Estiman las autoridades que las pérdidas ocasionadas por esta conflagración, pueden ascender a la cantidad de 25,000 pesos.

A. Martínez,

EN FAVOR DE LA MUJER QUE DELINQUIO

GUINES, enero 23. DIARIO. Habana.—Una comisión de la Asociación Cívica Defensora de la Mujer, que radica en esa capital, integrada por la Presidenta, Esperanza Fierro; la Vicepresidenta, Mercedes Pardo; la Secretaria, Herminia Cobo y varias damas y damitas más, quienes tomaron a su cargo las gestiones encaminadas a evitar sea condenada Dolores González, autora de la muerte por disparo del vecino de ésta Pedro Gutiérrez, visitaron esta mañana el Bufete del doctor Maximiliano Trujillo, recibiendo instrucciones para el mejor éxito de su gestión.—**Marcelino Suárez,** Corresponsal.

MATANZAS

COMENZO A MOLER EL CENTRAL «ESPAÑA»

PERICO, enero 23. DIARIO. Habana.—El central «España» comenzó la molienda esta tarde, con toda normalidad. ACOSTA, Corresponsal.

SUICIDIO EN MORON

CABEZAS, enero 23. DIARIO. Habana.—En el día de ayer atentó contra su vida el joven José Francisco Hernández, haciéndose un disparo en la cabeza con una escopeta de pequeño calibre, habiendo fallecido a las 9 y 35 p. m. Ignorándose las causas de su determinación.—**García,** Corresponsal.

SANTA CLARA

DETENCION DE UN REPUGNANTE SUJETO

SANCTI SPIRITUS, enero 23.—DIARIO. Habana.—Procedente del pueblo de Cabaiguán, conducido por el vigilante Miguel Reyes, ingresó en el vivac municipal a disposición del Juez de Instrucción un sujeto nombrado Benigno Vázquez Sarduy, natural de Calabazar, negro, de 19 años de edad, a quien se acusa de ser el autor de un grave delito cometido en la persona de un menor de la raza blanca. Cometido el nefando hecho, lo ahogó en la represa del central «Cabaiguán». Esto ocurrió hace varios meses, y por aquel entonces el criminal sujeto se ausentó de dicho pueblo. Ayer, al tener conocimiento el Jefe de la Policía de que se encontraba en la localidad, ordenó su detención, la que fué realizada.

CUATRERO DETENIDO

Anoche fué capturado en la Loma del Obispo un individuo nombrado Joaquín Mesa García, integrante de una banda de forajidos que se dedica al robo de reses. Los policías Rafael Medinilla y Rafael Companioni fueron los que realizaron el servicio. **Serra Carbonell,** Corresponsal.

DENUNCIA LA DESAPARICION DE DOS CARTAS DE SELLO RAPIDO QUE ECHO AL CORREO

SANTA CLARA, enero 23. DIARIO. Habana. — Amadeo Bruni ha formulado una denuncia ante el Juzgado de Instrucción de esta localidad, en el sentido de que el día 11 de enero impuso en la Administración de Correos local una carta con sello rápido, destinada a Mónica de Bruni, en el Vedado, Habana, conteniendo dos billetes de a $5.00 cada uno y, al día siguiente otra carta de entrega especial, conteniendo un cheque por valor de $100 a favor de la entidad comercial Trinidad y Hermano, de Ranchuelo, sin que ninguna de las dos llegara a sus destinatarios.—**A. Machado,** Corresponsal.

LA HUELGA DE LOS EMPLEADOS MUNICIPALES DE CIENFUEGOS

CIENFUEGOS, enero 23. DIARIO. Habana.—La huelga del Frente Unico de los Empleados Municipales exigiendo al Alcalde doctor Cabrera el pago de las mensualidades atrasadas de octubre, noviembre y diciembre, está apoyada por el Colegio Médico Local, en solidaridad con los médicos del Hospital Municipal. Dícese que varias organizaciones obreras visitarán por medio de sus delegados al Alcalde, para pedirle que pague a esos servidores del Municipio, en su totalidad padres de familia que lo necesitan.

CONTRA LOS INFRACTORES DE LAS ORDENANZAS SANITARIAS

El doctor Federico G. Bosch, nuevo Jefe Local de Sanidad, ha emprendido enérgica batida contra los adulteradores y otros infractores de las Ordenanzas Sanitarias.

El pueblo vió hoy con agrado que ha vuelto a ser utilizado el tanque automóvil de riego de las calles.

REITERADA DESIGNACION

Ha causado buen efecto la designación del señor Antonio González Asensio, Tesorero del Club Rotario, para ocupar el cargo de Delegado Especial de la Asociación Cívica Nacional de Beneficencia que preside el doctor López Silvero, y a quien se debe la iniciativa de la fundación del Asilo de Niños.—**Obdulio,** Corresponsal.

ASAMBLEA DE INDUSTRIALES DE CALZADO

SANTA CLARA, enero 23. DIARIO Habana.—De paso por las provincias de Camagüey y Santiago de Cuba, detuviéronse en esta Ciudad un grupo de distinguidos comerciantes capitalinos en el giro de calzado que laboran por la organización Nacional de Industriales de Calzado y Detallistas. Fueron cumplimentados durante su estancia en la ciudad por los locales de este giro ofreciéndoles un almuerzo en el Restaurant «Parisien», donde explicaron con lujo de detalles su misión y dieron a conocer sus deseos de celebrar una asamblea provincial el próximo sábado en esta ciudad, la que seguramente tendrá efecto en los salones del Casino Español. Entre los visitantes figuraban José Cueto González, de la firma Cueto y Cía. S. en C; Juan Balaguero Berrán de la firma Juan Balaguero; Francisco Blanco, gerente de Francisco Blanco; Segundo Herrero; gerente de Bulnes; Manuel J. García, gerente de M. García y Compañía; Antonio Berguie, gerente de A. Berguie y Cía; Pedro Rodríguez Cruz, gerente de Rodríguez y Menéndez; Domingo Pérez, gerente de Pérez y Suárez y Cía; Avilio Ingelmo, gerente de C. Ingelmo y Hno.; Santiago Cuscó Carbó, gerente de Santiago Cuscó; Eugenio Pérez Fernández, gerente de Eugenio Pérez; Pedro González, gerente de Pedro González; Manuel Fernández González, administrador de «Paramount»; Angel López Valladares administrador de la Cía. de Calzado «González S. A»; Detallistas de Peletería Cristino Franco; gerente de «La Esperanza»; José María Pérez, gerente de la «Isla»; Enrique Puente, gerente de la Casa Fraga; Victoriano Huerta, gerente de «La Americana», todos los que viajan por la ruta central en un Omnibus Especial en su propaganda de Asociación.—**Armando A. Machado,** Corresponsal.

ORIENTE

TEMBLOR DE TIERRA EN PALMA SORIANO

PALMA SORIANO, enero 22. DIARIO. Habana.—Un formidable temblor de tierra se dejó sentir en la madrugada de hoy en esta ciudad. Fué de tal duración e intensidad, que la población se despertó, alarmada.—**Ruiz,** Corresponsal.

EL JEFE DEL DISTRITO RUMBO A LA HABANA

SANTIAGO DE CUBA, enero 23, DIARIO. Habana.—El teniente coronel Diego Rodríguez, embarcó para la Habana, llamado a conferenciar por el coronel Batista.

EN GUANTANAMO EL SECRETARIO DE OBRAS PUBLICAS

El Secretario de Obras Públicas, acompañado del Gobernador Pérez André, embarcó rumbo a Guantánamo, para inspeccionar las obras que se están efectuando en dicha loclidad.

EL PROBLEMA DE LOS MUELLES CONTROLADO POR LOS NAVIEROS

La Cámara de Comercio se encuentra considerando el grave problema que están creando las compañías navieras que controlan los muelles de este puerto, subiendo considerablemente las tarifas de muellajes al comercio importador, teniendo necesidad de importarse las mercancías por otros puertos, perjudicando grandemente sus intereses.

SOBRARON MUCHOS BILLETES DE LA LOTERIA

Las fracciones de la Lotería Nacional se vendieron hoy a cinco centavos, quedándose los colectores y vendedores con enorme cantidad de billetes.

UN PONCHE DE HONOR EN LOS JARDINES «HATUEY»

En los jardines de la cervecería «Hatuey se ofreció hoy un ponche de honor a los visitantes habaneros que integran la comisión de industriales y detallistas de calzado que están realizando labor en beneficio de la industria nacional contra los comerciantes clandestinos. GARCIA. Corresponsal.

SOSTUVO FUEGO LA GUARDIA RURAL CON UNOS BANDOLEROS

SANTIAGO DE CUBA, enero 23. DIARIO, Habana.—En la finca «Matadero», del término del Cobre, fuerzas del Ejército sostuvieron fuego con una partida de bandoleros, matando a uno, dándose a la fuga el resto de la partida, continuando en su persecución las fuerzas del Ejército.

El bandolero muerto no ha sido identificado.—**García.**

HOY SERA DISCUTIDO EL REGLAMENTO DE LA NOVEL ASOCIACION PRO AVIACION

Hoy jueves, día 24, tendrá lugar en los salones del Club de Aviación de Cuba, sito en Pardo 4, a las ocho de la noche, una reunión de amantes de la aviación para discutir los reglamentos de la «Asociación Cubana «Pro Aviación», que pretenden constituir y que serán presentados al Gobierno Provincial. Esta asociación se propone luchar por el desarrollo de la aviación científica y deportiva de Cuba y en general en defensa de los estudiantes de la aviación.

Entre otras cosas «Pro Aviación» pretende introducir la aviación sin motor y la construcción de modelos como deporte en Cuba. La reunión, a la que el Comité Organizador invita a todos los aerófilos sin distinción, será, repetimos, el día 24, a las 8 p. m., en Prado número 4. ¡No falte, aerófilo!

Ha sido designado Secretario del Municipio Jorge A. Belt, y Llanos, jefe sanitario municipal

Los empleados cobrarán el sábado a las 10. A. Vignier es el Contador del Municipio

Ha dispuesto el Alcalde que los empleados del Municipio cobren sus haberes de Enero en checks. Estos serán entregados por los Jefes de Departamentos, previa identificación.

Las operaciones en las oficinas municipales se suspenderán el sábado a las diez de la mañana, para que los empleados puedan recibir sus checks y cambiarlos, lo que no podrían hacer en caso contrario hasta martes.

CONFIRMADO EL JEFE DE IMPUESTOS

Ha sido confirmado en el cargo de Jefe del Departamento de Impuestos el Sr. Valentín Díaz.

Tl Alcalde ha confirmado a los señores Francisco Agüero, Jefe del Departamento de Gobernación Municipal, y al Jefe de Espectáculos, Francisco Javier Sierra.

JORGE ALFREDO BELT, SECRETARIO DE LA ADMINISTRACION

La Secretaría de la Administración—dijo el Alcalde—, deberá ocuparla una persona de mi absoluta confianza; por ello he designado a mi hermano, Dr. Jorge Alfredo Belt.

Algo más tarde informó que había nombrado Contador al Dr. Antonio de Vignier, persona de su íntima amistad y conocedor en contabilidad administrativa.

RECAUDACION DEL MUNICIPIO

El Municipio ha recaudado las cantidades siguientes: Por ejercicio corriente, $5.485.79. Por Resulta, $161.20. Por Consejo Provincial, $608.66. Por Cuotas, $736.29. Por Multas, $23.00. Por Espectáculos, $105.43.

EXISTENCIA EN TESORTRIA

En la Tesorería del Municipio existen las siguientes cantidades: Por el ejercicio corriente, $23..818.42. Por Resultas, $41.120.73. Por Consejo Provincial, $16.004.66. Por Extraordinario $432.94. Por Depósitos $590.730.80, con un total: $679.107.55.

LAS SILLAS DEL CINE «REGINA»

El Cine «Regina», situado en Galiano, tendrá que retirar una fila de lunetas de ambos lados, por la reducida capacidad para el tránsito de los espectadores y público en general.

DEPURACION DE CONTRIBUYENTES

Con motivo de la depuración de contribuyentes que realiza el Departamento de Impuestos, han sido dadas de baja catorce tintorerías más en el día de ayer, las cuales aparecían entre los grupos gremiales.

DOS JUBILACIONES VOLUNTARIAS

Al Municipio devuelve la Audiencia de esta capital los expedientes personales de Arturo Mendoza y Francisco Villegas, que eran empleados del Municipio, los cuales se han acogido a la jubilación voluntaria.

EL DR. FERNANDO DE LOS LLANOS, JEFE DE SANIDAD MPAL.

Ha sido designado para el cargo de Jefe de los Servicios de Sanidad Municipal el Dr. Fernando de los Llanos, Jefe de los Servicios de Higiene Infantil del Municipio, actualmente.

EL SECRETARIO DE SANIDAD CON EL ALCALDE

Fué visita del Alcalde el Dr. Rafael Lorié, Secretario de Sanidad, que iba acompañado de su secretario particular, Sr. Pedro Morán.

Dijo el Dr. Lorié que con motivo de vencerse el decreto que prohibía la entrada libre de carne en esta capital el próximo día 28, sería prorrogado el referido decreto núm. 715, hasta tanto dejar reglamentado ese problema, y que había señalado las exigencias sanitarias que deberán aplicársele a las carnes que proceden de otros mataderos, las que espero podrán cumplir.

EL DR. MACIAS NO ACEPTO EL CARGO DE SECRETARIO

El propio Dr. Belt, Alcalde Municipal, hizo entrega a los repórters de la siguiente declaración: Aparte de la acrisolada honradez y de la gran capacidad del Dr. Macías, me unen a él estrechos lazos de amistad y afecto, razón por la cual quise mantenerlo a mi lado, por estimar que en sus valiosos servicios habrían de servirme de mucho en el espinoso cargo que ahora obstento, pero su rotunda negativa a permanecer en su puesto, por razones de salud, me obligaron a dejarlo marchar con gran pena de mi parte. Quiero hacer público el testimonio de mi confianza absoluta en el Dr. Macías, así como también de lo mucho que lamento su ausencia como Secretario de la Administración Municipal.

M.E.C.D. 2016

Habrá rigor al cumplir la ley de Accidentes

Los Jueces saben ya que deben enviar en seguida la documentación oficial

Con fecha 12 de noviembre próximo pasado el Negociado de Previsión de Accidentes del Trabajo de la Secretaría del ramo, dirigió una comunicación al Presidente de la Sala de Gobierno del Tribunal Supremo interesando del mismo la cooperación de todos los jueces a fin de que sea efectiva la aplicación de las penalidades por infracciones de la Ley de Accidentes del Trabajo y, por el referido Negociado, poder llevar a cabo una estadística completa, pues la mayoría de los jueces no remiten los partes de tales sucesos.

Ayer el doctor Leando J. Cañizares Gómez, Secretario de Gobierno del Tribunal Pleno y de la Presidencia del Tribunal Supremo de la República, ha remitido contestación al Secretario del Trabajo dándole cuenta de haber sido atendida su queja y de haber notificado a los jueces la obligación en que están de remitir toda la documentación relacionada con accidentes del trabajo al Negociado de Previsión de Accidentes del Trabajo para el más fiel cumplimiento de la Ley vigente.

POSIBLE ALTERACION DEL ORDEN

Según noticias oficiales recibidas ayer en la Dirección del Trabajo, la intransigencia de la Administración del Central Manatí al negarse a firmar el nuevo contrato del trabajo con sus obreros, ha causado profundo malestar, temiéndose, dice el Inspector del Trabajo en Oriente, que sea alterado el orden.

EL IMPUESTO DE LA MATERNIDAD

Los cosecheros de tabaco y agricultores de San Luis, Pinar del Río, han rogado del Secretario del Trabajo sea modificado el sistema de cobro del impuesto para el fondo de la Maternidad Obrera por estimar es perjudicial la actual manipulación del mismo y exigencia de libros, muy difícil de llevar por los vegueros.

PROBLEMA RESUELTO

El señor Pedro Pablo González, Inspector Provincial del Trabajo de Matanzas, dió cuenta al Director del ramo haber quedado resuelto el problema que existía entre el Sindicato de Playeros de Cárdenas y la Cuban Sugar Refining Company.

Delegados de una Secretaría en los juzgados

Llevarán su representación ante los Correccionales en los casos de los carniceros

El Secretario de Comercio ha dispuesto que por el Departamento de Consultoría se designen los abogados que representen a la Secretaría en el Juzgado Correccional de la Quinta Sección a la celebración de los juicios por infracciones denunciadas en el precio de la carne, contra los Mataderos de esta ciudad, y de algunos encomenderos.

DESPACHO EL SECRETARIO NUMEROSOS ASUNTOS

Ayer concurrió a su despacho el doctor Santos Jiménez, despachando numerosos asuntos con los Jefes de Despacho, Directores de Negociados y Jefes de Secciones.

También concurrió a su oficina el Subsecretario, recibiendo distintas comisiones y numerosas personas que le visitaron para asuntos oficiales y particulares.

LA ALTERACION DE PRECIOS

Continúan llegando del interior de la República numerosos informes de los Delegados e inspectores de la Secretaría, informando de la carestía de los precios y alza que han tenido muchos artículos de primera necesidad y de otros que se anuncia su próxima alteración.

La Inspección General elevará los informes correspondientes al señor Secretario.

Tiene que dar dinero para un gremio ajeno

El delegado de la Secretaría del Trabajo es el que obliga a los obreros a esa cotización

Estuvo a visitarnos la comisión de los obreros matarifes de Matanzas, compuesta de los señores Benigno García, Armando Alfonso y Julio M. García, quienes vinieron a entrevistarse con el Secretario del Trabajo, para tratar asuntos relativos a su labor.

En ausencia del Secretario, celebraron una entrevista con el señor Pedrosa, al que expusieron, que no pertenecen al Sindicato obrero de aquella ciudad, que desde hace tiempo vienen trabajando por un Convenio Fational, de acuerdo con el Decreto número 2605 que establece la Sindicalización Libre y que contra todo derecho el Delegado de la Secretaría del Trabajo en aquella ciudad, les obliga a ceder una parte de su jornal, para el Sindicato, al cual no pertenecen, cantidad que se distribuye a los miembros de aquella organización.

La Comisión encontró amable acogida por parte del señor Pedrosa, quien les ofreció que llevaría este problema al señor Secretario, y que se cumpliría el Convenio de trabajo que tenían concertado porque era de justicia. Estos obreros nos pidieron consignáramos su gratitud para dicho funcionario por la atención dispensada, esperando que se les haga justicia en su problema.

CREMATISTICAS

NECESIDAD EVIDENTE DE CREAR EL ESTADO UN PAPEL FIDUCIARIO Y REPRESENTATIVO DE LA MONEDA CUBANA DE PLATA

—II—

SE han acuñado hasta el 14 de Noviembre de 1934, en pesos plata, desde 1914, un total de veintiocho millones de pesos y actualmente se están acuñando diez millones más, haciendo un total de treintiocho millones, que representa unos nueve pesos sesenta centavos por habitante. Si estudiamos nuestro movimiento comercial interior, si consideramos que las exportaciones de este año no parece que puedan ser inferiores a una suma de ciento veinte millones, que será un cincuenta por ciento sobre las de 1933, creemos francamente que la circulación del país puede aún obsorber diez o doce millones más, llegando a cuarenticinco o cincuenta millones.

Pero para que este hecho se verifique sin causar graves perturbaciones al crédito y a la riqueza nacional, es indispensable que la administración pública actúe, por medio de su departamento de Hacienda, con sabiduría, con gran precisión y con verdadero patriotismo, desdeñando las alharacas de los vividores de la política, de los explotadores del Himno y de la patriotería, de los revolucionarios a la moda, y reconquistando el crédito de la banca exterior, sin cuyo crédito ningún Estado pequeño, y mucho más si no tiene banca propia, puede desenvolverse.

Desconociendo las cifras reales de nuestra balanza anual de pagos internacionales y teniendo Cuba obligaciones oficiales y obligaciones comerciales a que hacer frente oportunamente, no es posible que la Hacienda cubana se desenvuelva, sin padecer graves crisis, si no se empieza por restablecer el crédito en el exterior para que el país no se vea obligado a exportar plata acuñada que al salir de los límites de nuestro territorio se convierte en una mercancía, pierde el valor de la señoría y con ello de un cuarenta a un cincuenta por ciento de su valor nominal.

Según datos recopilados por la Secretaría de Hacienda, los saldos de un año económico reciente (1932-1933) del movimiento internacional de pagos por medio de la Banca, con inclusión de los giros postales y de la exportación e importación de moneda, produjo un total de pagos de ciento setenticuatro millones, setecientos treinticuatro mil pesos, menos ciento veintiún millones, setecientos sesentisiete mil ochocientos pesos por concepto de cobros, o sea, un balance contrario, o de salida, de cincuentidós millones, novecientos sesentiseis mil novecientos pesos, en solo un año. Para el primer semestre de 1934 el balance de seis meses produce una salida de treinta millones ochocientos cuarentitrés mil, y de Junio a Octubre de 1934 sólo la salida de moneda, por los puertos cubanos, ascendió a nueve millones trescientos sesentinueve mil pesos con una importación de cuatrocientos cincuentinueve mil pesos.

En un estudio que estamos haciendo de los pagos internacionales de Cuba observamos que desde 1921 a 1933 los reembolsos y pagos por concepto de fletes, primas de seguros y descuentos de interés producidos por nuestro comercio exterior no sólo han absorbido la balanza favorable entre las importaciones y las exportaciones, sí que, además, han representado una salida total de doscientos treintiún millones de pesos.

Y esto explica como figurando en las estadísticas bancarias existencias de dinero en Cuba, en 1926, por cuatrocientos catorce millones de pesos, se fueron reduciendo anualmente hasta llegar a treinticinco millones en Diciembre de 1932 (Situación que ha mejorado en el curso de 1934).

Nuestros gobernantes actuales —de cuyo patriotismo y honorabilidad no se puede dudar—, no deben desconocer el hecho real y lamentable de que nuestra república ha vivido y ha progresado en el orden material y ha acrecentado su riqueza, gracias al crédito que ha merecido a los hombres de negocios de otros países.

Estudiando la balanza comercial a fondo observaremos —con sorpresa para las personas que no se han dedicado a estos estudios— que si a los sobrantes anuales, producidos a favor de Cuba por las exportaciones, deducimos el valor de las importaciones y rebajamos el valor o costo de los fletes —no tenemos marina mercante—, el costo de las pólizas de seguros —las compañías de seguros marítimas son extranjeras— y los descuentos comerciales —los bancos también son extranjeros— los millones de pesos que nos presentan las pobres estadísticas oficiales del comercio exterior de Cuba como sobrantes, se convierten en un déficit anual de bastantes millones de pesos, en la mayoría de los años, como ya hemos observado. Si a ello agregamos los millones de pesos que salen anualmente, por causa de absentismo natural e inevitable en todo país que necesita capitales extranjeros, y gracias a los cuales se explotan, se transforman y son efectivas las riquezas potenciales del mismo, con poca población, con pocos capitales nativos y más escaso aún de virtudes ciudadanas; si agregamos también la sangría de millones que anualmente representa el turismo cubano, turismo a la inversa, de algunos miles de personas que salen a veranear, por meses, que montan mucho más de lo que nos deja el turismo extranjero; pues cada una familia cubana gasta en un viaje al extranjero, desde que paga el pasaje, en una compañía de navegación extranjera, hasta que regresa en la misma forma como diez o veinte familias de turistas que pasan en la Habana una semana o menos.

Por todo esto es indudable que se hace indispensable, por parte del Estado, iniciar todas las gestiones y evoluciones necesarias para rehabilitar el crédito público o del Estado en el extranjero, pactando los arreglos necesarios para cumplir con todas las obligaciones internacionales de la República, sin sutilezas ni interpretaciones más o menos ligeras o caprichosas, sobre el Estado constitucional— discutible sólo en la política interior— que existía cuando se constituyeron ciertas obligaciones, que fueron, ciertamente, extravagancias y locuras de un régimen de facto, si se quiere, pero realizadas de hecho con el concensus de la mayoría del país en el tiempo en que se tomaron los dineros.

Con esto por una parte y, por otra, por las condiciones deficientes, en que las finanzas cubanas, sin banca propia, se desarrollan, es innegable que la inyección de moneda cubana en la circulación ha de hacerse gradualmente y con mucha parsimonia.

Y con mayor parsimonia aún la introducción del certificado de plata, de tal modo que por parte del público exista siempre una demanda mayor que la oferta permisible, producida por la emisión de certificados o billetes de plata; emisión que nunca deberá igualarse con la de plata acuñada, es decir, que deberá ser menor.

Con respecto a la moneda de plata, para las transacciones comerciales y de la vida interior del país, sus inconvenientes principales son los siguientes.

a) En perjuicio del público:

1. Su peso excesivo en cuanto se reunen cincuenta pesos o más.

2. Su volumen y peso que hace costoso, caro y peligroso su transporte en cantidades comericales.

3. La actual situación político-social del país que exige la circulación de una moneda de transporte fácil y económico.

4. Su valor intrínseco, como metal fino, inferior a su valor representativo por causa del derecho de señoriaje que tiene el Estado.

b) Para el Estado:

1. Su desgaste metálico que produce un gasto considerable cada vez que se reacuña moneda.

2. Su considerable depreciación si pasa al extranjero, no sólo por los gastos de transporte, seguro, etc. sí que también por lo que quebranta el crédito del país y aumenta considerablemente el valor de las mercancías extranjeras que se paguen con ese metal

Por todo esto, es indispensable el billete o certificado y repetir en Cuba lo que se viene haciendo en Europa y en América, con la moneda metálica de plata o de oro, que es representarla con papel al portador de valor representativo; y como no tenemos bancos propios de emisión, es necesario que sea el Estado el que emita certificados de moneda de plata, y que sea una realidad que el tenedor del certificado percibirá la plata que el billete represente, en su totalidad, sin quebranto alguno, a la simple presentación del mismo en las oficinas fiscales del Estado y en los bancos y comercios del país.

Así, por razones que son bien conocidas, de orden político y hasta moral, el Estado debe realizar este compromiso de canjear los certificados por plata, de una manera precisa y formal con las instituciones bancarias del país para que éstas, y con ellas todo el comercio, cambien sin descuentos ni reparos, los billetes de plata.

La fórmula debe ser la creación de una Comisión de Moneda y Crédito Público que presida, naturalmente, el Secretario de Hacienda, y también de modo efectivo el Tesorero Nacional y sean vocales dos o más funcionarios técnicos y de alta representación de la Secretaría, el Presidente del Clearing House y dos o tres banqueros «sin distinción de nacionalidad»; que por la misma ley que ha de crear esta Comisión se disponga la creación de un fondo de conversión para comprar oro, con una consignación anual en los presupuestos y la obligación de distribuirse la plata que represente la circulación existente entre los bancos asociados del Clearing o entre los que acepten pagar los cheques del Gobierno, o por medio de un concierto entre el Estado y los bancos del Clearing, de modo que si se guarda la plata acuñada en la Tesorería nacional, a los bancos se les brinde facilidades de fiscalización.

L. V. de ABAD.

Enero, 1935.

Una fuerte marejada se dejó sentir en el litoral durante toda la jornada del miércoles

Aunque el Río Almendares ha aumentado más de cinco pies, no ofrece peligro. Marineros presos por no dar facilidades a la justicia. Vendrá el vapor «Staterdam»

INFORMACION GENERAL DEL PUERTO DE LA HABANA

El cabo de la Policía Marítima Mario Lago, cumpliendo órdenes del capitán Oscar Hernández, se constituyó a bordo de la goleta cubana «María», al objeto de cumplimentar la orden del Juez de Instrucción de la Sección Primera, de hacer entrega al Depositario Judicial Alejandro Granado, de 700 sacos de carbón vegetal depositados en dicha embarcación, y que son objeto de un litigio en causa por estafa que sigue ese Juzgado por denuncia radicada hace días.

Por el acta levantada por la policía, se hace constar que el dueño de la goleta nombrado Rafael Bermúdez, de acuerdo con el patrón de la «María», Daniel Sierra, que se ausentó del barco para dificultar la diligencia, dió órdenes a los tripulantes de negarse a la descarga, por lo que fueron arrestados los nombrados José Angel García y Leonardo Rodríguez, quienes manifestaron que ellos no tomarían por su cuenta la responsabilidad de la entrega del carbón, en ausencia del patrón, por lo cual la policía estimando que ambos han cometido una desobediencia a una orden judicial, procedió a su arresto y remisión al vivac a la disposición del Juez Correccional de la Sección Primera, quedando citados Bermúdez y Sierra bajo la propia acusación.

El «Marqués de Comillas» en viaje regular

El día 6 del próximo mes de febrero, arribará a la Habana, procedente de Barcelona, Valencia, Málaga, Cádiz y New York, el vapor correo español «Marqués de Comillas», de la Compañía Trasatlántica Española.

Este será el primer viaje regular de los barcos asignados en servicio regular de pasaje y carga, que ha establecido para los primeros seis meses del corriente año, la Trasatlántica Española, según hubimos de publicar en su oportunidad de los destinados a la carrera de New York, pues como también ya hemos dicho, el «Cristóbal Colón» y el «Habana», pertenecientes a la línea del Cantábrico, no visitarán más a New York.

Los de la Holandesa

Al objeto de conocer la certeza sobre la posibilidad de que la Holandesa Americana enviara sus buques excursionistas a la Habana, visitamos las oficinas de la Compañía, donde fuimos informados que todavía dicha resolución no ha sido tomada en firme, y caso de ocurrir hará el «Staterdam» un viaje en febrero; uno en marzo y dos en abril.

Los ya anunciados

Para el mes de febrero visitarán La Habana los barcos excursionistas que ya anunciamos en el pasado mes de diciembre o sean: el «Lafayette»; el italiano «Saturnia»; el inglés «Homeric», de la White and Cunard Lines, y el «Columbia», de la Panamá Pacific Line.

Creció el río «Almendares» cinco pies

El sargento al mando del grupo de vigilantes de la Policía Marítima que presta servicios en el río «Almendares», ha informado a la Estación que debido a la lluvia y a la retenida del río, por la fuerte marejada, el nivel del mismo en su desembocadura y a lo largo de las riberas, ha aumentado de nivel en más de cinco pies, pero no ofrece peligro.

Marejada

Debido a la marejada registrada en el interior del puerto, o sea frente a la Cabaña, el servicio de lanchas del Cuerpo de Artillería tiene que prestarse desde Casa Blanca al muelle de la Policía Marítima, en lugar de realizarse entre el muelle de la Cabaña y la Pila de Neptuno.

La recaudación

La Aduana recaudó 80.989 pesos con 64 centavos.

El «Veragua»

El vapor americano «Veragua» llegará de Cristóbal con carga y pasajeros.

Demorado el «Orizaba»

El vapor «Orizaba», de la Ward Line, no ha podido salir de Veracruz por el fuerte norte que allí reina y por tanto, no llegará hoy, como se esperaba.

DETENIDO UN INDIVIDUO ACUSADO DE INCENDIARIO DE OMNIBUS

Diego Mamacho, agente de la Sección de Investigaciones, procedió a la detención de Hernán Lakyn, de 26 años, natural de Polonia y vecino de San Isidro 62, por estar reclamado por el Juez Especial, en causa 640 de 1934, que se instruye por el delito de incendio, en el garage de los Omnibus de la Habana, que estaban situados en Llinás y Díaz Blanco, donde perecieron varias personas.

El detenido ingresó en el vivac.

Están en huelga los empleados del Ayuntamiento de Cienfuegos por la cesantía de uno de ellos

El movimiento se inició hace varios días, sin que, hasta ahora, haya barruntos de arreglo por ninguno de los bandos en pugna. Los empleados dicen que se sostendrán hasta el fin

El Comité de Prensa, de la U. E. S. T. nos hizo entrega anoche del siguiente Boletín, sobre la huelga que sostienen en demanda del pago de los adeudos atrasados, la reposición de un compañero y la inamovilidad de los empleados:

A LOS EMPLEADOS DEL AYUNTAMIENTO DE CIENFUEGOS Y AL PUEBLO DE CUBA

Como una demostración más de que los tiempos han cambiado en Cuba, y que los empleados públicos no se dejarán atropellar más por los políticos que a cualquier puesto público arriben, los compañeros del Ayuntamiento de Cienfuegos, se han lanzado a un movimiento de huelga en protesta de las cesantías y otras arbitrariedades que se cometen en aquel Departamento.

En tiempos del anterior alcalde de dicha población, se fué dejando de pagar a los empleados que prestaban servicios en el Ayuntamiento, llegando así a adeudarles tres meses. Más tarde, al tomar posesión el nuevo alcalde, éste repitió la frase de todos los que llegan a esos puestos creyéndose dueños y señores de la vida de sus empleados: «que no respetaría Frentes Unicos ni Asociaciones de Empleados», además ofreció pagarles los sueldos atrasados, pero «más adelante».

En vista de esas declaracones, los empleados acordaron que tan pronto se dictara la primera cesantía se declararían en huelga, como un medio de que dicho soberbio señor no lanzara a la miseria a los que hasta ahora han cumplido con su deber, para colocar en dichos puestos a sus correligionarios políticos.

A pesar de esto, tan pronto tomó posesión, el nuevo alcalde dejó cesante sin causa justificada al doctor Ifraín Caballero, por lo que el «Frente Unico de Empleados del Ayuntamiento de Cienfuegos» decretó en el acto la huelga, llevando como reivindicaciones la reposición del compañero Caballero, el pago de los meses atrasados y la inamovilidad para los empleados de esa Dependencia. Dicha huelga se mantiene hace varios días y el alcalde se mantiene también en su plano intransigente de ofendido señor.

Los empleados de la Secretaría del Trabajo que han sabido valientemente exigir el derecho de ser respetados en sus puestos, reconocen, por medio de «el PLENO DE DELEGADOS DE LA U.S.S.T.» la justicia del movimiento sostenido por los compañeros de Cienfuegos y al mismo tiempo protestan una vez más de que continúen sucediéndose esos inicuos atropellos a los hombres que saben cumplir con su deber.

Habana, enero 28 de 1935.

Movimiento de Pasajeros por la Vía Aérea

Llegados de Miami.

A bordo del avión de la Pan Airways Caribbean Clipper, que arribó ayer por la mañana a las 10.30 a. m. procedente de Miami, llegaron los siguientes pasajeros George Schoenberg Morris Schulman, Harry Bbael, Martín Dorbich, John W. Schwind, Anne Schwind, Eva Frankel, Louis Frankel Helen Nichols, Josephy D. Ernest, Rose Ernst, Clarence Kimmel, Sol Nelson, Walter Wrightsen Ernes Curtis, Carolyn Putman, James P. Carye, Marjorie Greenberger Morris Greeberger, Josefina Mesa, George Lukens, Edward Sowinski, y Oscar Ernst.

Llegados en el segundo avión de Miami

En el avión de la Pan American Airways, que arribó ayer procedente de Miami, llegaron los pasajeros siguientes: Arlo D. Pollock, William H. Pollock Rafael Hernández, Mario López, William D. Warnot, Lyla Thomson, Walter D. Gardemer y Maurice Lukens.

Llegados en el avión de Tampa

En el avión de la Pan American Airways que arribó ayer procedente de Tampa, llegaron los siguientes pasajeros Adrian L. Bustillo, Morris Minkler, Rafael Miró, Santiago del Castillo, Domingo Lamazares, Luis del del Valle, Angel del Valle, y Margarita A. de González.

Llegados enel avión de México.

A bordo del avión regular de la Pan American Airways que arribó a las 1 y 30 p m. procedente de Mérida, llegaron los pasajeros siguientes; Prentiss N. Gray, Dale Gray, Fernando Fosas, Ferdiman Fossa y Armando del Barrio.

Llegados del interior

A bordo del avión de la Compañía Cubana de Aviación NC 7582, que arribó ayer al aeropuerto de Rancho Boyeros, procedente de Guantánamo vía Sastiago y ciudades intermedias, llegaron los pasajeros George Crohl, George Sabal, Louise Sabal, y George Sabal Jr., procedentes de Santiago de Cuba; Miguel Hernández, Antonio del Junquillo, Mariano F. de Ayala, procedentes de Camagüey y Marión Dick y John D. Dick, procedentes de Santa Clara.

Salidos para Miami

A bordo del avión de la Pan American Airways Caribbean Clipper, que salió ayer por la tarde para Miami, embarcaron los pasajeros siguientes: Corolyn Pitman, Lilliam B. Garret, Susan Garrett, Steve Garrett, Anne Garrett, Ann Mary Smith, Wm. Chas Smith, David L. Atkinson, Marie H. Chenney, Dorothy Hamburger, James P. Carey; William R. Pollock, Alo Pollock, Prentiss H. Gray, Dale Gray Arthuh David, Rith David, Harvy S. Morgan, Albert Harris, Susan F. Atkinson, Morris Sigman, Thomas A. Benskin, Dorothy Benskin, Manuel García, Mnuel González, Fausta A. de Tarafa, José Manuel Tarafa, Ramiro Grcía, Hermanas Osterman, Edward V. Kellberg, Epba Osterman, y Ebba Bjorngard.

Salido en el segundo avión para Miami

A bordo de un avión Comodoro de la Pan American Airways que salió ayer por la tarre para Miami, embarcaron los siguientes pasajeros: Reuth Hertman, George Dosley, Antonio Suárez, Miguel Hernández, A. González, Marión De Deffer, Joseph Walker, Antonio Pulco y Rafael García.

Salidos en el tercer avión para Miami

A bordo de uno de los aviones regulares de la Pan American Airways que salió ayer por la tarde para Miami, embarcaron los pasajeros siguientes: Larry Kent, Jack Tdomas, Bougash, Su Bougash Albert Seeler, J., y Samuel Kirzner.

SALIDOS PARA EL INTERIOR

A bordo del avión de la Compañía Nacional Cubana de Aviación que salió ayer por la mañana a las 7 y 15 de la mañana del aeropuerto para Guantánamo y ciudades intermedias, embarcaron los pasajeros siguientes: H. U. Nostxlin, H. E. Perr, John Dubreit, F Cr Freinger, y Aurelio Bayan para Santiago de Cuba; Julio Sánchez, para el Central Senado, D. Sargent, y A. Sangent, para Camagüey; dichos pasajeros tomarán el avión en Cienfuegos.

MAÑANA ARRIBARAN EL «ORIZABA» Y «ORIENTE»

Mañana viernes, en horas de la mañana, llegará de Veracruz el vapor «Orizaba», y el mismo día, a horas de la tarde, el «Oriente», procedente de New York. Este último trae 890 toneladas de carga y pasajeros. Ambos vapores son de la Ward Line.

M.E.C.D. 2016

9A SECCION Z

TELEFONOS:
Dirección. A-3577
Jefe de Redacción. A-3205
Sección de Sports. M-7912

DIARIO DE LA MARINA

TELEFONOS:
Quejas M-7911
A. Clasificados . . A-3333
Agencia Marianao. FO-7389

9A SECCION Z

AÑO CIII — EL PERIODICO MAS ANTIGUO DE CUBA — LA HABANA, JUEVES, 24 DE ENERO DE 1935 — ACOGIDO A LA FRANQUICIA POSTAL — PAGINA ONCE

TRES AÑOS DE EXPERIENCIA PRESIDENCIAL

LA REVISION CONSTITUCIONAL

ESTE es el título que puede darse, según el Presidente de la República, al discurso que ha desarrollado en tres días ante el Consejo de Ministros. Comenzó su discurso el Jefe del Estado el miércoles cerca de las doce y habló aquel día hasta las dos menos cuarto.

El jueves y el viernes lo hizo durante más de dos horas.

El primer día, después del preámbulo, llegó hasta el artículo 44; el segundo terminó su exposición en el 92; el tercero dió fin a su estudio de los artículos de la Constitución.

Comenzó el miércoles felicitando el Año Nuevo a los Ministros. Manifestó que el año 1934, si bien ha proporcionado muchos dolores y amarguras, produjo la consolidación de la República merced a la incorporación al régimen de la mayoría de las fuerzas de derecha, como son, nacionalistas vascos, agrarios y populares agrarios (C. E. D. A.) «Esta incorporación tan beneficiosa —dijo dirigiéndose al Jefe del Gobierno— a gracias a usted, Don Alejandro, y a mí. El año 1935 —agregó— será un año decisivo ya que para él han fijado los partidos políticos la revisión constitucional».

El Jefe del Estado, que considera necesaria esta revisión, cree que puede afrontarse de dos modos: Uno para el que basta que las Cortes por mayoría absoluta acuerden plantearla y autodisolverse. Este procedimiento exigiría esperar hasta el mes de Diciembre. El otro procedimiento permite plantear la reforma antes, pero con arreglo a lo que señala la Constitución se necesita el voto de los dos tercios del número de Diputados que componen la Cámara. Considera mejor Su Excelencia que se plantee la revisión por la mayoría de los dos tercios porque así, además de obtener mayor rapidez, es necesario buscar una armonía con otros partidos y habrá más probabilidades de estabilidad en la reforma. Esta es preferible que se haga reducida; mejor que abarque diez artículos que cuarenta.

Considera erróneo polarizar la reforma en lo confesional. Aún hay más defectos, a su entender, en la parte orgánica. Es absurdo, —agrega— arreglar lo episódico dejando invariable lo básico. Aparte de que no se puede llegar hasta lo episódico.

Examina después el aspecto de urgencia y señala a este respecto las dificultades derivadas del artículo 133 del Reglamento de la Cámara, dificultades que exigen empezar la tarea desde ahora. Dice que va a basar el discurso en la experiencia; para ver qué es lo que debe reformarse es necesario observar los defectos que la realidad señala. Recomienda prudencia en la reacción para lograr que la reforma resulte duradera. Examina el resultado de las Constituciones del 12, 37, 45, 56, 69 y 76 para ver que aquellas que han respondido a criterios extremos y no de prudencia han sido las de más escasa duración.

«Al Parlamento actual le corresponde fijar los puntos reformables. Al Parlamento futuro el criterio de la solución. El Gobierno debe tener iniciativa». Se refiere después a la intervención que el Jefe del Estado pudiera tener en la reforma, basándose para ello en los artículos 72 y 73 (1) de la Constitución; pero dice que él reduce su misión a aportar los materiales que le ha proporcionado la experiencia. Indica el desinterés con que procede ya que va a proponer limitar sus propias facultades y puesto que las ventajas de la reforma no han de llegar ya a él. Pasa después a examinar los artículos reformables o que merecen supresión, señalando que no quiere fijar puntos de vista personales ni criterios doctrinales, sino que se limitará a dar cuenta de las lecciones que le ha proporcionado la experiencia. No tratará por tanto de puntos dogmáticos sino de extremos de carácter orgánico. Por eso no se ocupa del Título preliminar de la Constitución.

A continuación expone las observaciones que le merecen los diversos artículos que toca en su discurso:

Título primero, artículo 12 (Se refiere a la aprobación de los Estatutos regionales). —El plebiscito en la forma en que se ha efectuado es absurdo. En tanto que las elecciones se han ido purificando, estos plebiscitos se han distinguido por la coacción y el falseamiento. Pudiera resolverse este aspecto en la Ley electoral. Sería conveniente una adición estableciendo un quorum parlamentario para los acuerdos derogatorios o suspensivos de los Estatutos.

Artículos 14 y 15. (Facultades de la región autónoma y facultades del Estado). —El orden público traspasado a la región ha resultado ineficaz en lo preventivo y peligroso en lo represivo. La justicia dentro de la región es coaccionada y oprimida. La Prensa, los espectáculos y las manifestaciones públicas están subordinadas al orden público.

Artículo 19. (Intervención del Estado en las facultades legislativas de la región autónoma). —Crea graves dificultades para la acción del Estado, citando como ejemplo lo ocurrido con la Ley de contratos de cultivo.

Artículo 20. —En su párrafo primero es muy ambiguo. Hay un posesivo mal empleado. Considera absurdo que el representante del Estado sea el Jefe del poder autonómico. Hace una comparación a este respecto entre Maciá y Companys.

Título tercero, artículo 26. (Cuestión religiosa). Entiende que no impide este artículo las negociaciones con Roma y hace las siguientes observaciones: —Su redacción es torpe ya que canonistas, también torpes, propusieron un mínimo que fué rebasado. El retrato que quiere hacerse de la Compañía de Jesús es falso, pues en un sentido puede abarcar a otras órdenes religiosas y en otros no comprende a la propia Compañía. Constituye, además, un agravio a la Santa Sede. El artículo 26 ha tenido una terrible repercusión, pues ha creado para un sector de opinión un problema de régimen completamente innecesario. Por ello exige una reparación. Coloca además a la Santa Sede en una posición falsa que compromete la reforma porque pudiera parecer que ésta se hace por exigencia de la misma. Hay que mantener, a su entender, la separación de la Iglesia y del Estado, beneficiosa para ambos y que evita dificultades para la conclusión de un Concordato. Debe darse mayor amplitud a la Ley de Confesiones. El problema de la Compañía de Jesús, que por sus caracteres de universal, poderosa y en cierto modo secreta, es digna de atención vigilante, puede resolverse en la Ley común.

Artículo 27. (Libertad de conciencia, cementerios y manifestaciones religiosas). Entiende que puede conservarse sin peligro. El permiso gubernativo ha resultado impractible por absurdo aún en tiempo de gobiernos izquierdistas. Además hay ya una Jurisprudencia, por ejemplo, respecto al Viático, el acto público colectiva, la manifestación religiosa, etcétera.

Artículo 30. (Prohibición de convenios que tengan por objeto la extradición). —Constituye una locura de necesaria supresión, pues incluso nos hace incompatibles con los organismos ginebrinos.

Artículo 43. (Familia). Considera que el divorcio ha creado una situación inquietante desde el punto de vista religioso. En otros aspectos resulta inaplicable y letra muerta.

Artículo 44. Propiedad). Rechaza la socialización, que ha sido ya practicada con motivo de los sucesos del 10 de Agosto y contra la grandeza de España; en el primer caso se ha reparado ya la expoliación y en el segundo va a repararse con beneplácito suyo en la reforma de la Reforma Agraria. —En estas mismas Cortes se ha intentado hacer algo semejante con las sociedades obreras sin que haya llegado a prevalecer. El artículo 44 desvaloriza la propiedad e impide la mejora de los predios rústicos.

Aquí dió fin el discurso del miércoles dos.

(Continuará)

HERMANDADES DE PATRONOS Y OBREROS SERAN CREADAS EN ESPAÑA

Las supervisará el Estado y tendrán fondos destinados a la vejez, paro y enfermedades

Actualmente, estas hermandades, constituídas por iniciativa privada, de los gremios obreros católicos, existen en varias localidades españolas y los resultados han sido espléndidos

MADRID, enero 23. (WP).—El Gobierno ha encargado al ministro de Agricultura, señor Fernández Jiménez, que redacte un proyecto de ley creando hermandades constituídas por patronos y obreros, cuya misión será la de proveer los fondos necesarios para conceder subsidios por vejez, paro forzoso o enfermedad.

Las hermandades estarán controladas por el Estado, el cual concederá subvenciones importantes a las mismas.

En la actualidad esta clase de hermandades, constituídas por iniciativa privada de los gremios obreros católicos, existen en distintas localidades españolas y sus resultados han sido excelentes.

EL MINISTRO DE JUSTICIA RECIBE TESTIMONIO DE LA CAUSA DEL CONTRABANDO DE ARMAS

MADRID, enero 23. (WP).—En el consejo de ministros celebrado ayer tarde, el ministro de Justicia, señor Aizpun, informó a sus compañeros de Gabinete que había recibido un testimonio de la causa instruída con motivo de los alijos de armas descubiertos en España, el cual le ha sido remitido por el juez especial señor Alarcón.

Acompaña al testimonio un oficio del Tribunal Supremo disponiendo que se traslade al Congreso de los Diputados para que los examine.

ORGANIZASE UN BANQUETE EN HONOR DE LEVILLIER

MADRID, enero 23. (WP).—Se ha organizado un banquete en honor del diplomático argentino señor Levillier como muestra de la gratitud de todos los españoles hacia el distinguido visitante, que ha dado una serie de conferencias destruyendo los errares de la leyenda negra que se atribuye a la colonización de España en América.

Firman la invitación al banquete el Duque de Alba, el señor García Sanchiz, el jefe de Acción Popular, Gil Robles, y otras destacadas personalidades.

Piden castigo para Fernando de los Ríos

Lerroux pide armonías para Cataluña y colaboración en la modificación del Estatuto

MADRID, enero 23. (AP).— En el debate que se planteó hoy en las Cortes acerca de la solución que dió Lerroux a la reorganización del Gobierno, el diputado de la Lliga, señor Ventosa, censuró a Lerroux diciendo que, a su juicio, la crisis era una cuestión de proporcionalidad política. Censuró la lenidad con que procede el Gobierno en las sanciones después de elogiar la represión del movimiento revolucionario de Octubre y pidió nuevos presupuestos. También tuvo acerbas censuras contra el régimen transitorio de Cataluña.

Calvo Sotelo pidió que se apliquen sanciones al diputado socialista don Fernando de los Ríos, por las declaraciones que ha hecho a un periódico extranjero, criticando al ejército de España.

Contestó a todos el señor Lerroux diciendo que agradecía la colaboración incondicional que le habían ofrecido los señores Gil Robles y Martínez de Velasco, agregando que ha castigado con justicia, sin crueldad ni lenidad.

Añadió el jefe del Gobierno que será el Congreso quien conceda el procesamiento del señor de los Ríos, pues el asunto está en manos de los jueces. Pidió armonía para Cataluña, colaborando todos en la reforma del régimen autonómico para que este satisfaga lo mismo a los españoles que a los catalanes.

Terminó diciendo que no es amigo de hacer programa y añadió: «Por los frutos conoceréis el programa».

Valencia cuenta con un magnífico palacio, con toda clase de comodidades, destinado a vivienda de la clase media, construído a sólo diez minutos de la Plaza de Castelar

Construídas por docenas, en esa ciudad, las barriadas destinadas a la clase obrera, faltaba proporcionar albergue más céntrico y provisto de otros refinamientos a empleados, profesores, dependientes, etc., lo que se ha conseguido, en parte con este soberbio edificio, ya edificado

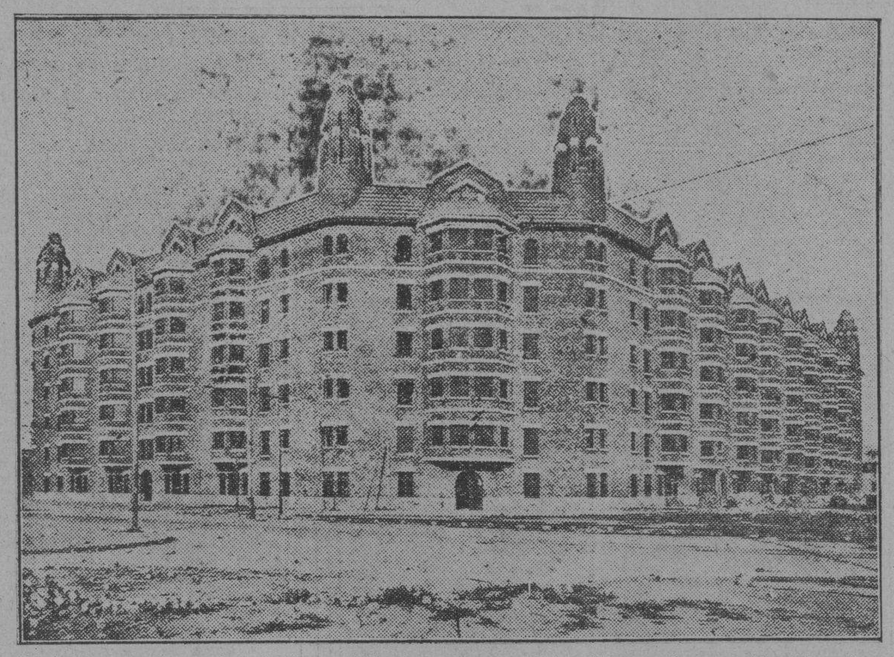

Puede verse en el presente grabado uno de los frentes del gran edificio destinado a viviendas de la clase media valenciana. Se compone de trescientas setenta y ocho viviendas, todas ellas con elevador, cuarto de baño, agua caliente, chimenea francesa, etc. El centro del edificio corresponde a magníficos jardines y patio—tres mil metros cuadrados de terreno—donde los niños de la casa pueden tomar sol y aire a su gusto, sin los peligros de la circulación y del polvo.

VALENCIA, enero 2. (Correspondencia especial para el DIARIO DE LA MARINA).—Se ha visto al fin lograda una mejoría cuya necesidad era patente, y cuya realización no se hubiera logrado, sin el generoso esfuerzo de la Caja de Previsión Social del Reino de Valencia.

Por docenas se han construído, en esta ciudad, las llamadas barriadas de casas baratas, y cerca de un millar han sido financiadas por esta benemérita entidad; pero la habitabilidad de las mismas para la clase media, para empleados, profesores, dependientes, etc., etc., era inacsequible, ya que situadas en barrios sin urbanización, en pleno extrarradio, no tenían aquella proximidad al centro de trabajo, que es punto esensialísimo de tantísimos ciudadanos. Por otra parte, el medio ambiente en que estas familias se desenvuelven, precisaba igualmente de cierto confort, de una serie de comodidades de que aquellas barriadas clásicamente obreras, estaban desprovistas. Es decir, que el elemento obrero había sido ya atendido, pero faltaba el que lo fuera esta otra clase social, tan desamparada siempre y tan precisada en todo tiempo de tutela y ayuda.

Y de esta necesidad, advertida por la Caja de Previsión valenciana, surgió este espléndido grupo de la calle de Jesús, con sus 378 viviendas dotadas de un confort inigualado, pues que no sólo tienen cuarto de baño y cocina económica con agua caliente todas ellas, sino que llegan al refinamiento de tener cocina francesa, o chimenea—digámoslo en valenciano: «llar»—en el comedor. Podríamos añadir que todas las casas tienen ascensor, y que en el interior del grupo existe un bello jardín valenciano de cerca de 3.000 metros cuadrados de superficie, en el que puede jugar sin riesgo alguno, la gente menuda.

La construcción de esta gran manzana de terreno es de primera, como también la mano de obra y los materiales empleados.

Calvo Sotelo y Ventosa han pedido explicaciones por la reorganización del Gobierno

Gil Robles manifestó que Lerroux y él coincidieron en la necesidad de un nuevo ritmo y orientación en el Gabinete con la que sólo se perseguía el afán de colaboración eficaz

MADRID, enero 23. (WP).—Tan pronto como las Cortes reanudaron, a las 4 y 20 de la tarde de hoy, sus tareas parlamentarias, el diputado monárquico señor Calvo Sotelo y el diputado catalanista Juan Ventosa, interpelaron al Gobierno pidiéndole explicara la tramitación de la crisis y el alcance de la reorganización ministerial que se ha llevado a cabo con el nombramiento del señor Abad Conde para la cartera de Marina.

El jefe del Gobierno, señor Lerroux, explicó el desarrollo de la crisis, manifestando que el Gobierno se halla ahora fortalecido con la entrada en el mismo del señor Abad Conde, quien se encuentra completamente a la disposición del jefe del Partido Radical.

El jefe de Acción Popular, señor Gil Robles, hizo uso de la palabra después, para manifestar que el señor Lerroux y él coincidieron en apreciar la necesidad de un cambio de ritmo y orientación en el gobierno, añadiendo que con la reorganización no se trataba de que los cedistas y los agrarios tuvieran mayor representación en el Gabinete, porque solamente les guía el afán de una colaboración eficaz.

El señor Ventosa, al rectificar, declaró que considera injustificada la censura que se mantiene contra la prensa, y agregó que no se explica la razón por la cual se encuéntra todavía pendiente el proyecto de ley ascendiendo al General Batet.

Se quejó Ventosa de la forma en que se realiza el desarme, afirmando que existen en poder de los elementos díscolos las mismas armas con que contaban el 6 de octubre.

Rectificó Calvo Sotelo atacando nuevamente al Gobierno. Afirmó que en todos los organismos del Estado predomina el desbarajuste. Intentó leer unos párrafos de las declaraciones de don Fernando de los Ríos, publicadas en el periódico «Le Populaire» de París, impidiéndoselo el presidente de la Cámara. Destacó el hecho de que sea el propio Presidente de la República, Alcalá Zamora, quien pida la revisión constitucional.

El diputado tradicionalista, Lamamié de Clairac, también consumió un turno contra el Gobierno.

Gil Robles explicó la forma en que se había tramitado la reorganización ministerial.

Intervino el jefe de los agrarios, señor Martínez de Velasco, suscribiendo las palabras de Gil Robles, contestando a Calvo Sotelo que la revisión constitucional no la indicó el Presidente de la República, quien se limitó a exponer sus experiencias constitucionales durante los tres primeros años de su mandato.

Terminó el debate sin llegarse a una votación.

El Príncipe de Torlonia y la Infanta doña Beatriz saldrán hoy con dirección a New York

Las gestiones de la Infanta con la ex Reina Victoria, para lograr la reconciliación matrimonial se dan por fracasadas. Los realistas quieren una Princesa española para don Juan

MADRID, enero 23. (WP.)— En los círculos monárquicos españoles se asegura que un grupo de realistas se han dirigido al ex-rey Don Alfonso solicitando que aconseje a su hijo, el Infante don Juan, que escoja para esposa a una princesa real española, que, según los comentaristas, bien pudiera ser la Infanta María de la Esperanza, hija del Infante Don Carlos de Borbón, ex-capitán general de Andalucía, y el cual en la actualidad se encuentra en París.

También se consigna que mañana saldrá para Nueva York sin haber logrado convencer a su madre, la ex-reina Victoria Eugenia, la Infanta Beatriz, en el «Aquitania», acompañada de su esposo, el Príncipe Alessandro Torlonia. Decíase que en el «Grand Hotel West End», en donde paraban los príncipes en Londres, se trató con Doña Victoria de la posibilidad de regresar al lado de Don Alfonso, del cual se encuentra virtualmente separada. Estos esfuerzos de la Infanta, han fracasado completamente, y lo único que de ella ha logrado es que pase a vivir al castillo de Fontainebleau, que el ex-rey contrara para la residencia de su esposa y la Infanta María Cristina.

Por otra parte, en Madrid se asegura que el ex-rey se encuentra en ciertas dificultades de orden económico, y que trató hace poco de realizar operaciones de pignoración de valores en Praga, fracasando.

Estas cuestiones atañentes a la Casa Real se dan muy parsimoniosamente por la prensa de Madrid, que trata de evitar que merme el prestigio de la dinastía, o bien que se tome por tibieza de republicanismo.

La noticia del matrimonio de doña Beatriz fué dada en los diarios republicanos en un corto párrafo. Los diarios monárquicos, en cambio, le dedican columnas enteras, sin mencionar en forma alguna la ausencia de la ex-reina.

Se tiene entendido aquí en los círculos autorizados que un notable abogado español conferenció con doña Victoria en representación de los monárquicos españoles, en un vano esfuerzo de lograr que se presentara en Roma, imponiendo la ex-reina tales condiciones para acceder a ello que don Alfonso XIII rehusó aceptarlas.

También se afirma que dos abogados ingleses han empezado a negociar en representación de la ex-reina la división de propiedades con su esposo, habiendo circulado en centros monárquicos de aquí, no confirmado, el rumor de que doña Victoria pedirá el divorcio después de transcurridos los seis meses de separación del ex-rey. Ese paso de la ex-reina provocaría la demanda de don Alfonso al Vaticano de la anulación del matrimonio.

Tiénese entendido que, a pesar de las repetidas negativas oficiales, la noticia del divorcio es exacta, aunque se la suprima por el efecto moral que tendría entre los adictos a la Monarquía española.

Dícese que el príncipe de Asturias ha tomado el partido de la ex-reina en el pleito conyugal.

Naufragó un barco y otros se han visto en peligro a causa de los temporales, en España

En Vigo, una ola arrebató de un pesquero a dos marineros y poco después, otra ola los volvió al barco. Siete viajeros heridos en Salamanca a causa de un accidente automovilístico

EN VIGO

Buque noruego en peligro

VIGO, enero 22. (SE).—Se han desarrollado fuertes temporales en varios lugares de España. A última hora de la tarde se recibió un radio anunciando que un buque noruego se encuentra en altamar con avería a causa del fuerte temporal.

También se sabe que por la misma causa sigue sin poder entrar en este puerto otro buque que pretendió hacerlo ayer.

Les arrastra una ola y otra les salva

El temporal en el mar es imponente. A regresar el pesquero «San Telmo» una ola arrebató de cubierta a dos marineros y dos cajas de pescado. Cuando los compañeros estaban realizando trabajos para salvarles, una nueva ola les volvió a dejar a bordo.

Se ha comentado muchísimo la suerte de estos dos tripulantes.

EN FERROL

Naufraga una lancha

FERROL.—En la ría de Miño y a causa del temporal reinante naufragó la lancha «Mercedes», salvándose la tripulación.

EN ZAMORA

Daños en el campo

ZAMORA.—Continúa el gran temporal de viento y agua de estos días. Los daños en el campo son de consideración. El Duero sigue creciendo.

EN AYAMONTE

Naufragio de un pesquero

AYAMONTE.—A causa del mal tiempo, el pesquero «Plasencia» tuvo que ser remolcado por el también pesquero «Juan Manuel».

Cuando se aproximaba al puerto el «Plasencia» embarrancó, yéndose a pique y siendo salvada la tripulación por el «Juan Manuel».

RESULTAN HERIDOS SIETE VIAJEROS

SALAMANCA, enero 22. (SE).—Un autocar que se dirigía a Madrid al llegar a Peñaranda de Bracamonte chocó con una camioneta resultando siete heridos, uno de ellos grave, llamado Pedro Sánchez.

EN UNA MASSIA MATAN AL DUEÑO PARA ROBARLE

TERRUEL, enero 22. (SE).— En una massia ha sido encontrado muerto a balazos el dueño Lorenzo Morro.

Se cree que el móvil ha sido el robo y fueron detenidos los sobrinos del dueño que vivían en su compañía.

MANIFESTACIONES DEL MINISTRO DE HACIENDA

MADRID, enero 22. (SE).—Un periódico publica unas declaraciones del Ministro de Hacienda respecto al año económico de 1934.

Refiriéndose a las posibilidades de encauzamiento de los problemas económicos y financieros, el señor Marraco dice que él sigue creyendo que sobrevendrá un período de afianzamiento general. La potencia de España en ese aspecto es muy grande.

Va a funcionar de modo efectivo —añadió— esa «Comisión quirúrgica» contra los gastos. Habrá implacable reducción de ellos, lo que quiere decir que disminuirá decididamente el déficit. La política rectora de las relaciones de trabajo con la producción va a llevarse de una manera muy acertada, que producirá, estoy seguro, resultados excelentes. Los ferrocarriles van recaudando más. La cuestión de las deudas públicas tendrá soluciones normales, de acuerdo con lo que exigen, de una parte, la Hacienda pública, y de otra, las circunstancias y características de los respectivos empréstitos. La baja de los tipos de interés, que espero se amplíe todavía a los valores industriales, rendirá sus frutos. Y los convenios ya establecidos con unos países, y en gestión y preparación con otros, nos permitirán defender nuestra exportación, realizar las importaciones necesarias y convenientes e ir desmovilizando esos bloqueados que ipiden a los exportadores cobrar sus legítimos créditos.

EL DIVIDENDO DEL BANCO DE ESPAÑA

MADRID, enero 22. (SE).—Se reunió el Consejo extraordinario del Banco de España, para tratar de la fijación del dividendo complementario correspondiente al ejercicio que finalizaba. Se acordó el reparto de uno idéntico al del año anterior, o sea de 75 pesetas.

Los 22 millones y pico restantes de pérdidas y ganancias pasan a cuenta nueva, y en los primeros Consejos del año 35 se tratará de la rebaja de interés en las pignoraciones de valores industriales.

Respecto a la desaparición de los fondos de la sucursal de Oviedo durante la revolución, con la cifra a que alcanzan se constituirá una cuenta de valores en suspenso.

ALARMA EN EL PILAR

ZARAGOZA, enero 22. (SE).—Cuando se hallaba más concurrido el templo del Pilar, por hallarse celebrando varios actos del culto, se produjo un conato de incendio detrás de la puerta izquierda del atrio, donde se hallan amontanados algunos papeles y basura.

El incendio produjo gran alarma.

Después de matar a tres personas, un hombre se suicida

MADRID, enero 23. (SE).—Dicen de Cabra que los guardias de servicio en las calles de Roldán y Gaspar, llamados Ramón Ruiz y Francisco Gallardo, oyeron unas voces demandando socorro, que partían de la casa número 11 de aquella vía.

Acudieron allí y se encontraron con varias personas muertas y otras heridas.

El causante de todas estas víctimas era Santiago Expósito López, conocido más bien por Santiago «El Parrita».

Se trata de un sujeto de los más pésimos antecedentes, habiendo sufrido una condena por amenazas de muerte a su esposa y su suegra. Además, se le han seguido otros procesos.

Se le tenía por un terrible «matón».

Según la declaración de su esposa, Santiago Expósito entró embriagado en la vivienda, y dirigiéndose a la planta baja, que habitaba un matrimonio, pariente de la declarante, llamó a la puerta, saliendo entonces a abrirle Francisco García.

Al ver a éste, y sin dejarle tiempo para huir o defenderse y sin que mediase entre ellos palabra alguna, lo apuñaló.

El criminal iba provisto de un martillo, una hoz y un puñal.

Cometido aquel crimen, le asestó una puñalada en el vientre a la esposa de Francisco García.

Después de hecho esto, se encaminó hacia la habitación donde estaba su suegra, Angela Serrano Pacheco, y la hirió también mortalmente.

Luego de esto, hizo lo mismo con su esposa, Manuela Canto Serrano, a la que infirió dos puñaladas en el cuello y en el vientre.

Dando por terminada su salvaje faena, «El Parrita» se suicidó clavándose en el corazón un cuchillo en el momento en que bajaba por las escaleras de la casa.

Su cadáver, con los de su suegra y el de Francisco García, han sido trasladados al depósito municipal, siendo llevadas al hospital, en grave estado, la esposa de Francisco García y la del autor de estos crímenes.

Deja «El Parrita» tres hijos de corta edad, todos de su matrimonio.

A la esposa de Francisco García le queda un hijo de pecho.

Tan dolorosa tragedia produjo hondo y justificado dolor en todo aquel pueblo.

FALLECE UNA DE LAS MUJERES HERIDAS

MADRID, enero 23. (SE).—En Cabra falleció en el hospital Asunción Agudo, a consecuencia de las heridas que le produjo Santiago Expósito.

La esposa de éste continúa en gravísimo estado.

No se cree posible la unión de los elementos extremistas con el socialismo en España

Un jefe obrero que conferenció en Francia con Indalecio Prieto, presenta a éste como vacilante a causa de que el socialismo es moderado y sería arrastrado por la izquierda

BARCELONA, enero 22. (SE)— La posibilidad de que se unieran las agrupaciones extremistas con el socialismo español en un frente único que participaría en las próximas elecciones municipales, parece cada vez más lejana a juzgar por las declaraciones hechas por los dirigentes de la CNT y las agrupaciones anarquistas, de que se mantendrán en su actitud abstencionista, suceda lo que suceda. Esto, aparentemente, da al traste con los anuncios hechos por Indalecio Prieto, de que era inminente en España un frente único de las extremas izquierdistas.

El periódico, «Solidaridad Obrera», en un manifiesto dado a la publicidad en su primer número, indica que no es cierto que se haya llegado a esa concertación de esfuerzos. Sin embargo de eso, se está tratando de organizar la «Alianza Obrera», como fuerza electoral, a lo cual no se han sumado oficialmente los organismos radicales. A despecho de eso, han estado circulando los siguientes rumores:

El líder obrero Joaquín Maurín ha declarado haberse entrevistado recientemente en París con el señor Prieto, a quien presentó como vacilante a causa de que, según él, «el socialismo en España es esencialmente moderado y ha colaborado con los republicanos», y el señor Prieto comprende que las organizaciones comunistas son puramente revolucionarias y arrastrarían a los socialistas con ellas en cualquier empresa de esa índole. «Los comunistas necesitan autorización de Moscú, además, ya que dependen directamente de allí», dijo el líder socialista.

Se ha revelado aquí que el grupo sindicalista encabezado por el líder Angel Pestaña, quien se separó hace algún tiempo de la Confederación Nacional de Trabajadores, por desear la intervención del partido en la política, ha solicitado la admisión en la Alianza Obrera, la cual será concedida.

He aquí como se expresa el programa de acción de la Alianza:

«La Alianza Obrera aspira a convertirse en un único y gran Partido Obrero y constituír un potente centro sindicalista y un fuerte organismo político. La campaña de propaganda a ese fin se iniciará tan pronto como se pueda.»

Los líders anarquistas Ascasio Durruti y García Oliver desean ingresar en la Alianza Obrera. Varias de las ramas de la Confederación Nacional de Trabajadores han decidido ingresar en la Alianza. La CNT de Asturias lo ha hecho, apoyada por la CNT de Madrid y Galicia, dejando fuera de ella a Aragón y Cataluña. La CNT. de Aragón, declaran los de la Alianza, no ha entrado en ella porque tiene la hegemonía de las clases trabajadoras en Aragón. La CNT de Cataluña es una fuerza secundaria que pierde diariamente adherentes. La FAI (Federación Anarquista Ibérica), en cambio, no desea inteligencia alguna con la Alianza Obrera.

Refiriéndose a la revolución del 6 de octubre pasado, el líder anarquista ha declarado que muy posiblemente el señor Dencás, consejero de la Generalidad de Cataluña, actuó como un agente provocador, «pero políticamente el movimiento fracasó porque la Esquerra lo sofocó. Companys no creyó nunca que nos lanzaríamos verdaderamente a la revolución en las calles. Al presentarse al balcón de la Generalidad el 6 de octubre, el señor Companys perpetró una maniobra política que era suficiente para derribar al gobierno, pero se halló en la posición de un hombre que lleva un revólver descargado y lo apunta contra un enemigo que le amenaza con hacer fuego. Dencás dió a sus hombres los números de dos automóviles del comité regional de la Alianza Obrera, informándoles que los que los ocupaban eran fascistas llegados de Madrid para deshacer el movimiento y que debían ser ametrallados. Por una simple casualidad los de Alianza Obrera escaparon de ser fusilados. Nosotros sabemos que estaba preparado el hacernos desaparecer después del triunfo.»

No padezca más:
Si el mal es del
ESTOMAGO,
hígado, VESICULA,
úlcera gastro-duodenal,
COLITIS o intestinos
BISMAGEN
lo sanará.

Si ha tenido usted fracasos con otros remedios, olvídelos. La salud comienza en la primera cucharadita del polvo "Bismagen". Ensaye usted con un frasco de este maravilloso patente moderno y
bendecirá la hora en que decidió tomarlo.

MADRID

POLITICOS Y PRENSA

Por UN OCIOSO

PARA EL «DIARIO DE LA MARINA»

PARABOLA DEL HOMBRE ENERGICO

LEYENDO... leyendo, he encontrado esta prosa brillante y con ironía, no de fino oro, sino de fino radio, del nuevo académico de la Lengua Española don W. Fernández Flórez, que yo reproduzco complacido porque si está de perlas para que lo «entiendan» los españoles, no creo que esté menos para que lo entendamos los cubanos.

Dice así la substanciosa parábola:

«Hace muchos años, muchos años, había en el Alto Egipto un nomo o pequeño Estado pacífico que vivía del cultivo de unas huertas y de la fabricación de pucheros de barro. No eran muy felices. Pero vivían.

Una vez los etíopes hicieron una incursión sigilosa en la comarca. Cayeron sobre ella y la arrasaron. No quedó una choza en pié, ni un puchero sano, ni un hombre sin una herida, ni una mujer sin un ultraje. Los soldados acudieron después, se batieron con bravura, y algunos etíopes murieron, otros escaparon, otros fingieron enagenación mental y otros aseguraron que todo no había sido más que una broma.

Por encargo del faraón, gobernaba el **nomo** un **hak** que tenía amplia reputación de energía. El pueblo acudió a él, clamando con voz en la que temblaban a un tiempo la indignación y las lágrimas.

—¿Qué queréis?—dijo el **hak**.

—Señor —contestaron— separa tus párpados y contempla todo el mal que nos han producido los etíopes. Queremos justicia. Haz que los malvados que consumaron tantas y tan crueles desgracias sean castigados en forma que si otra vez volviese alguien a pensar en análoga locura, le contuviese el ejemplo de tu severidad, de tus sanciones. Queremos nada más, que se aplique la ley. Sé justo.

—¿Es que mis soldados no han dominado la situación con riesgo de sus vidas?

—Sí, tus soldados merecen la gratitud de **nomo**, pero su labor combativa no marca el punto final de este asunto. Ahora, precisamente, comienza tu deber personal.

El **hak dijo:** —«Confiad en mí».

Se sentó en la terraza de su palacio y comenzó a rugir. Rugía mejor que los más viejos leones de los arenales, y por ello, quizá gustaba de llamarse y de ser llamado «el viejo león». Rugió un mes, dos meses, medio año.

Pero no acaecía nada práctico. El pueblo volvió a visitar al **hak**.

—Esperad —dijo éste—. Voy a hablar con el Faraón.

Y fué a hablar con el Faraón. Y volvió, y contó cuanta era la elocuencia y la sapiencia del soberano. «Ahora —terminó— voy a ser muy enérgico». Y volvió a la terraza de su palacio y volvió a rugir magníficamente. Y así rugió muchos años, y otros se los pasó en hacer viajes para cambiar impresiones con el Faraón. Como el dios Apis le protegía, vivió varios siglos rugiendo y haciendo visitas. Cuando vió que el fin de sus días se aproximaba llamó a los tataranietos de los hombres arruinados por los etíopes y les habló así:

—Ya véis que he cumplido mi promesa. Todo se ha arreglado enérgicamente. Donde los etíopes arrasaron las huertas, vuelve a haber verdor. Otras chozas se alzan donde estuvieron las chozas incendiadas. No queda vivo ni uno solo de vuestros enemigos de entonces. Murieron todos de vejez, pero murieron. ¿Queríais justicia? Hela ahí, bien severa y completa.

Como a los nietos no les importaba ya aquella historia, divinizaron al **hak** y le adoraron mucho tiempo (cabeza de león y [illegible] de oveja) como el dios de la [illegible] energía».

W. FERNANDEZ FLOREZ.

El transcriptor,

M.E.C.D. 2016

HOY, POR LA MANANA, COMIENZAN LAS REGATAS DE STAR CLASS

EL PANAMEÑO QUINTANA VENDRA A LA HABANA A PELEAR CONTRA "EL FILLO" ECHEVARRIA

SPORTS DIARIO DE LA MARINA SPORTS

PAGINA DOCE — LA HABANA, JUEVES, 24 DE ENERO DE 1935 — AÑO CIII

La hoja GILLETTE-AZUL es la preferida Cuesta poco porque dura mucho Pruébela

GRATIS—Folleto con consejos prácticos para afeitarse bien. Solicítelo al comercio del ramo.

"Conozca al Coach—"

EDUARDO DE LAS CASAS, del equipo del Liceo de Bejucal, campeón femenino de baspet ball de Cuba

EDUARDO DE LAS CASAS, es coach del Liceo de Bejucal, que está considerado por todos los expertos de basket ball el mejor conjunto femenino de la Isla... Siempre se ha destacado por su seriedad y modestia... Lleva algunos años ligados a los sports y ha sido figura de imtancia en nuestros campeonatos desde el debut presente... Unas veces se ha destacado como atleta, y en otras como mentor... Asegura tener sólo veintiseis años... Nacido en la Habana, el 2 de Septiembre de 1908... Comenzó a competir en el team de basket del colegio «La Gran Antilla», en 1926... Después de eso ha figurado en el Santos Suárez, en el Deportivo Malecón, las Estrellas de Casas y en el team del Teléfonos... Ahora presta sus servicios en el Team Olímpico... Como director, Casas ha sobresalido bastante, llegando a ganar veintiseis choques consecutivos, dos de ellos frente a un poderoso equipo del Vedado, con el equipo de las Estrellas de Casas... En 1930 dirigió el team ganador del junior y en 1931 y 1932 dirigió el team que luchó contra el Deportivo de Cárdenas... En este último año se hizo cargo del equipo femenino y desde entonces no ha perdido un campeonato... Tiene buen record como coach de basket femenino, y todas sus jugadoras dicen que sus métodos son inmejorables... Eduardo considera a Cuca Gómez Roca la mejor jugadora que hay actualmente en Cuba, y dice que Ramiro Carlés puede ser considerado el mejor de los hombres. Entiende que Ramón Azcárate ha sido el mejor de todos los tiempos y dice que el team formado por Guabelá Aixalá, Machadito, Azcárate, Trelles y el Buffalo Estévez ha sido el mejor que ha visto en acción hasta el presente... Cree que el Team Olímpico es el mejor team, para el cual ha prestado sus servicios, y considera al Liceo de Bejucal el mejor quinteto que se ha visto aquí... No es partidario del juego de zonas para las mujeres... Dice que hace extraordinariamente lento el game, pero entiende que siempre debe jugarse en floor chico, como el que posee el Deportivo Asturias... Cree que el quitar el salto de los centers será perjudicial al basket ball, y dice que debe mantenerse el choque por halves... No apoya el juego en terrenos tachados y cree que el floor, para teams masculinos, debe ser lo más amplio posible... Ha jugado pelota y basket, pero, prefiere el último deporte... Forma el mejor team de Cuba con Carlota Valea y Tita Azcué, forwards; Totó López Senen, center y Cuca Gómez Roca y Lourdes Pérez, guards... Y llama a Lourdes Pérez el mejor prospecto cubano del floor... Es una figura paciente en el floor y no acostumbra a alterarse en ningún instante... Tiene mucha paciencia y es de los que gustan presentar sus equipos bien entrenados.

MAÑANA: HECTOR MUÑOZ, Colegio «La Inmaculada».

El team del Ctral. Stewart ganó 2 de los 3 juegos de la serie que efectuó con el Club Villaclara

Noa y Torres resultaron los pitchers ganadores en la importante serie. Al Villaclara le faltaron jugadores, sin embargo. Falla fildeó un horror en el campo corto, en el 1er. game

SANTA CLARA Enero de 1935. (Por correo).—El team de las Estrellas de Santa Clara, víctima de una pobre semana, perdió hace días la serie de tres juegos que efectuó con el equipo del Central Stewart, ganando tan sólo el segundo de los encuentros ofrecidos.

El efectivo pitching de Torres y Noa, que fueron estrellas de la Whiz, sirvió para garantizar el éxito del Stewart, pues los dos se mostraron fuertes en los momentos de apuro e impidieron los hits cuando un batazo cualquiera pudo causar daño.

En el primer game Falla jugó un horror en el short stop, aceptando un total de 13 lances. Torres fué un tanto castigado, pero la buena defensa que recibió en los lances comprometidos le ayudó a ganar.

En el segundo juego Ruano superó a Yanes para dar el éxito al team de Villaclara con score de 6 por 4, y en el tercero, Noa, no se debilitó hasta el noveno inning, en que le hicieron cuatro carreras, y por eso pudo ganar con facilidad.

Los scores fueron:

Juego del sábado 19.

CENTRAL STEWART»

	V.	C.	H.	O.	A.	E.
Falla ss	2	2	1	6	7	1
J. Rodríguez cf	3	1	0	1	0	0
J. Trujillo rf	5	1	2	0	0	0
B. Nerey lf	5	2	3	5	1	0
N. Cruz c	5	0	0	4	1	1
Antoliano 3b	2	0	2	3	2	0
Pedroso 1b	2	0	0	6	0	0
J. Jorge 2b	5	1	1	0	3	0
Torres p	2	1	0	1	0	1
F. Rodríguez x	1	0	0	0	0	0
Batida lf	2	0	0	1	1	0
Totales	34	8	9	27	13	3

E. DE VILLACLARA

	V.	C.	H.	O.	A.	E.
Vargas cf	5	0	1	1	0	0
Guito 1b	3	1	2	12	0	0
Prado lf	4	1	3	1	0	0
Reina rf	4	0	1	1	0	0
Reyes ss	4	0	1	2	3	0
D. Pérez 3b	3	1	0	0	3	0
D Pérez 3b	3	1	0	0	3	0
Ortegosa 2b	3	1	1	2	1	0
Abril c	4	1	2	8	0	1
Cabrera p.	0	0	0	0	0	0
P. Pérez p.	3	0	0	0	8	0
Totales	33	5	11	27	15	1

Anotación por entradas

Central Stewart .. ..420 000 0110—8
E. de Villaclara .. ..002 003 000—5

SUMARIO: Three baguers: Prado Reina, Two base Antoliano, Nenery; Guito, Ruiz, Abril. Carreras empujadas: Rodríguez Antoliano2, J. Trujillo, S Ruiz 2 Abril 2, P. P. Pérez Sacrifice: J Rodríguez, Torres, Guito, P P. Pérez Bases robadas: Falla, J. Rodríguez, B. Nerey, 2, Antoliano; Prado; Artegosa: Doble plays: Cruz a Torres; Falla a Nerey: Bases por bolas Torres 6, Cabrera 2; P P. Pérez 5; Struck out out: Torres 3; P. P. Péer 5; Dead ball; P. P. Pérez a Falla: Tiempo: 1h 50 ms. Umpires: M. Linares home, J. Silverio bases Anotador: A. Nori?ega; Observaciones: En el primer, o/3 inninv, P.P. Pérez, sus titpye en el box a Cabrera. En el 5to F. Rodrivuez bateó por Pedroso En el 6o. Bastida entra por F. Rodríguez y ocupa el lf, pasando Nercy a 1b. Pitcher perdedor: P. P. Pérez

Primer jueg odel domingo.

CENTRAL STEWART

	V.	C.	H.	O.	A.	E.
Falla ss	4	1	0	2	2	0
J. Rodríguez cf	4	0	0	2	0	0
J. Trujillo c	4	1	0	9	0	0
B. Nerey rf y lf	4	1	0	1	0	0
Antoliano 3b	4	1	3	0	4	0
Pedroso 1b	2	0	0	6	0	0
J. Jorge 2b	3	0	0	2	3	0
Bastida lf	1	0	0	1	0	0
Yanes p	3	0	2	0	0	0
Cruz rf	2	0	0	1	0	0
Noa x	1	0	0	0	0	0
Totales	32	4	5	24	9	0

E. DE VILLACLARA

	V.	C.	H.	O.	A.	E.
Guito 1b	4	0	1	14	0	0
Vargas cf	5	2	2	2	0	1
Prado lf	3	1	1	1	0	0
Reina rf	3	2	2	1	0	0
Reyes ss	4	0	1	1	5	0
Abril c	4	0	2	6	0	0
Ortegosa 2b	2	1	0	0	3	1
Martínez 3b	3	1	0	2	2	0
Ruano p	3	1	0	0	4	0
Totales	31	6	9	27	14	2

Anotación por entradas

Central Stewart .. ..000 004 000—4
E. de Villaclara.. ..005 000 30x—6

Sumario Tres base hit: Vargas Reina; Reyes; Carreras empujadas: Antoliano; Vargas; Reina 4; Reyes, Abril; Sacrifice: Pedroso; Bases robadas: Antoliano 2, Prado, Abril; Double plays: Falla a Jorge a Pedroso: Jorge a Falla. Bases por bolas: Yanes 7; Struck outs: Yanes 7, Ruano 2; Tiempo, 2 horas, Umpires M. Linares, home J Silverio en bases Anotador: A Noriega: Observaciones: En el quinto Cruz batea por Bastida y en el 6o. Nerey ocupa el lf y Cruz el rf En el 9 x bateó por Pedroso.

Segundo juego del domingo.

CENTRAL STEWART

	V.	C.	H.	O.	A.	E
Falla ss	5	3	2	2	1	0
J Rdríguez cf	5	2	2	1	0	1
Antoliano 3b	3	0	2	3	4	0
B. Nerey lf	5	0	1	2	0	[illegible]
N. Cruz c	5	0	0	3	1	[illegible]
A. Yanes fr	4	0	0	2	1	0
Jorge 2b ss	5	1	0	1	6	0
Pedroso 1b	4	1	3	13	0	0
Noa p	4	1	2	0	1	0
Torres 2b	0	0	0	0	0	0
Totales	40	8	12	27	16	3

E. DE VILLACLARA

	V.	C.	H.	O.	A.	E
Guito 1ba	3	2	1	16	1	0
Vargas cf	5	1	2	4	0	1
Prado lf rf ..4	2	1	0	0	0	0
Reina rf lf	5	1	1	2	0	1
Reyes ss	5	1	2	1	2	1
Abril c	3	0	2	4	0	0
Ortegosa 2b	5	0	0	0	6	0
Martínez 3b	3	0	2	0	0	0
Cabrera p	2	0	0	0	1	0
D. Pérez 3b	2	0	0	0	1	0
Totales	39	7	11	27	14	4

Anotación por entrada

Central Stewart .. ..000 010 340—8
E. de Villaclara ..2 00 000 014—7

Sumario: Two base hit: Falla, Guito; Prado: Carreras empujadas: J. Rodríguez: Antoliano: 2; Pedroso; Noa Reina 2; Ortegosa; Prado 2 D. Pérez, Sacrifice: Pedroso: Bases robadas: Falla 2; Prado; Reyes: Bases por bolas: Noa 4: Cabrera 4, Ruano 1. Struk out: Noa 2; Cabrera 3. Dead ball Noa a Abril: Tiempo: 2 horas 10 minutos: Umpires, Linares, home; J. Silverio, bases. Anotador: A Noriega. Observaciones: En el 7, Ruano sustituye en el box a Cabrera. En el 8 D.

El vencedor del bout entre Kid Sila y Baby Face Quintana se enfrentará después con Sixtico

Un gran programa se le ofrece el próximo sábado en la Arena Cerveza Cristal a los aficionados. En un match especial se enfrentarán Kid Gibara y Pablo Ramírez por el fajín

UNA COMUNICACION DE LA COMISION DE BOXEO

Los fanáticos que acudirán esta tarde a Arena Cristal gozarán de la últimaoportunidad de ver en acción a Kid Sila, a Baby Face Quintana Fillo Echevarría, Pablo Ramírez, y Kid Gibara, actores principales de los combates que se ofrecerán en la noche del sábado desde el propio ring del estadio de Infanta.

La atención toda del fanático radica sobre el combate final del cartel, Sila contra Quintana. Todos quieren ver a Sila como elimina su poderoso contrario, a fin de no perder el chance de enfrentarse con el titular de los pesos ligeros, Sixtico Morales, en próximo encuentro. El Tigre de los livianos, para muchos, es o debe ser el favorito de la crítica.

Y para afirmar tal cosa, se basan en mayor experiencia, mayor punch, más peso, más ring. Sin embargo hay que tener en cuenta que Kid Sila es un pugilista que sube mientras su oponente ha visto pasar ya sus mejores días.

PUEDE HABER O. K

Puede haber K.O. Y pensamos de este modo, después de estudiar las probabilidades de uno y otro combatiente. Tanto Sila, como Quintana tienen que decidirse a pelear a todo tren Unas tablas podía traer funestas con secuencias para Sila. Sixtico podría alegar este draw y exigir una nuevaeliminación entre sus retadores. En cambio un triunfo por K.O., bien propinado el golpe de gracia por el muchacho de Albear o por el ahijado de Mendigutia, sería lo ideal. El vencedor contra Sixtico Morales llevaría la entrada más generoso al cómodo estadio donde Aramís del Pino es figura destacada.

Sabemos que Sila va en pos de un triunfo convincente, de una victoria decisiva. Y estos triunfos decisivos sobre Quintana, cuestan sangre, mucha sangre. Que el Tigre de Manolo Fernández es algo muy serio dentro de las cuerdas del ring, un peleador que cada vez que sube al cuadrilátero, es para dar de sí su mejor esfuerzo, para quemar su último cartucho.

La crítica del Sur de los Estados Unidos habla escomiásticamente de Andy Martin, el contrario de Fillo Echevarría. Dicen los cronistas americanos que es rápido y pega un horror y que tiene experiencia del ring.

Fillo Echevarría está en vísperas de su combate con Baby Quintana, el sensacional panameño que embarcará el sábado con su manager Cambras.

Esta será el segundo star bout de la noche y constará de diez rounds

UNA PELEA ESPECIAL

En combate a ocho rounds y opción al título de los middleweights, combatirán Pablo Ramírez el orgullo de Juan Oliva y Kid Gibara, el fuerte aspirante oriental. Gibara pedía la revancha alegando que ahora estaba en forma. Ramírez caballeroso se la concede en la seguridad, según Oliva de que ganará esta vez más ampliamente que en la primera ocasión.

Si para juicio de la Comisión hay un ganador convincente, será proclamado campeón de las 160 libras.

En uno de los preliminares del sábado hará su debut como profesional del ring, una verdadera promesa, un nuevo prospecto. Nos referimos a Joe Bello el Carbonerito, quien tendrá de adversario a Antonio Valdés.

De Joe Bello podemos decir que lleva más de tres meses sometido a rudo entrenamiento y que el público va a llevar una grata sorpresa cuando lo vea en acción.

El programa del sábado es bueno, muy bueno. Se ofrece una pelea final entre dos grandes figuras del ring. Además pelea Fillo Echevarría contra un buen adversario. Se verá la final de la eliminación de los pesos medianos. Y regirán precios módico, para que todos puedan gozar de una gran noche de boxeo.

Los New York Yankees tendrán el champion de durabilidad en Henri Lou Gehrig, pero el equipo de los Rangers cuenta con Murray Murdoch y dicen que éste joven atleta es superior al orgullo de los Yanks. Murdoch, ha jugado 500 desafíos consecutivos y todos los expertos marchan acordes en que el Hockey es mucho más fuerte que el baseball y por ende más propenso a las «caídas».

EL TEAM OLIMPICO DE BASKET TIENE SUFICIENTE PUNCH

El conjunto reparte bien sus anotaciones, sin demostrar personalismo en ningún momento

JOE RODRIGUEZ KNIGHT coach del team Olímpico de basket ball, enterado de que circulan rumores relacionados con pequeñas «luchas intestinas» entre sus jugadores regulares, se ha acercado ayer a nosotros para decirnos lo siguiente:

«Es ridículo pensar que los players del team de basket ball no estén totalmente compenetrados. De no estarlo, nunca hubiesen podido demostrar tan excelente team work en sus exhibiciones de Miami, y con toda seguridad que hubieran perdido los encuentros».

«Se ha dicho que un forward no le pasa a otro y que un guard está disgustado con un center. Eso es incierto. En el team Olímpico cubano no hay diferencias entre los players y puedo garantizar que todos forman una «gran familia feliz».

«En Miami pudo comprobarse perfectamente esto. Todos formaron un solo grupo y mantuvieron la integridad del team todo el tiempo Ningún team que sostiene una lucha interior puede anotar en la forma en que lo hizo el equipo cubano, y para demostrarlo, aquí puedo dar el scoring conjunto de los jugadores en los dos games:

TEAM CUBA	Fig.	Fog.	F.C.	F.
Cartaya, G.	5	7	8	17
Cardoso, F.	6	4	3	16
Morillas, F.	5	4	6	14
Díaz, C.	6	2	5	14
Giraud, G.	6	2	6	14
Casas, G.	2	2	7	6
Rodríguez, G.	0	0	0	0
	30	21	36	81

«El team Olímpico — dice Rodríguez Knight — está en mejor forma que ningún otro conjunto cubano. Y todos sus jugadores tiene el juego repartido. Todos saben anotar y todos pueden gardear con facilidad».

«Por el score conjunto que doy de los dos juegos celebrados puede observarse que el team mantiene en firme su promedio de 40 puntos por game, y un conjunto que anote 35 ó 40 puntos en cada salida tiene que ser un gran team de basket ball».

«Algunas personas se han puesto a decir que el team cubano ganó porque jugó contra hebreos. Y esto es hacerse muy poco favor como cubanos, pues toda la prensa de Miami comentó favorablemente las demostraciones de los atletas criollos y dijo que «nuestro team era el más rápido que se había visto por Miami en los últimos años», dice Rodríguez.

«Además, no crea ustedes eso de que el team de la Y.M.C.A. era flojo. En sus últimas veintidós salidas había ganado 20 choques, demostrando verdadera clase. Nuestro team le ganó y los mismos players del conjunto nos felicitaron, asegurándonos que teníamos un gran team.»

«Es triste observar lo que pasa aquí» — dice Joe. «Mientras en el Norte nos felicitan y nos celebran, asegurando que poseemos un equipo invencible aquí tratan de desacreditarnos, diciendo que jugamos contra palomas. Así son las cosas de Cuba. Si nos hubiesen derrotado, entonces hubieran puesto el grito en el cielo y hubieran asegurado que no teníamos team».

«Yo insisto en que tenemos un team excelente y que daremos batalla en El Salvador. Todo depende de que los muchachos sigan practicando y asistan con regularidad a los ensayos del team. Esto es todo».

Con Tomás de la Cruz en el box Joseíto Rodríguez buscará el modo de adelantarse al Habana

El joven pitcher se encuentra en magníficas condiciones y parece dispuesto a proporcionar al Marianao la victoria que tanto necesita. El Almendares tiene en turno a Fernández

PERO, LUQUE PUEDE DAR LA SORPRESA

TOMAS DE LA CRUZ, a quien muchos consideran el mejor pitcher que ha tenido la Liga Social en los últimos tiempos, vuelve esta tarde al box del Marianao para detener a los Alacranes del Almendares.

Tomás nos ha dicho ayer que se encuentra en condiciones, y asegura que sus compañeros practicaron con entusiasmo indescriptible, seguros de que han de vencer al Almendares para tomar la delantera en la lucha que tienen entablada con el Habana por el segundo lugar.

SE SIENTE FUERTE

«Me siento fuerte y listo para pitchear»—nos dijo el orgullo del doctor Pablo de la Llama, que según nos han asegurado, será firmado para pitchear en un fuerte conjunto semiprofesional le los Estados Unidos.

«El otro día practicamos en forma y puedo asegurarte que todos estamos en condiciones de brindar un buen game».

«El domingo demostramos que podemos jugar muy buena pelota defensiva con Joe Rodríguez en la inicial Joe sigue siendo el mejor first baseman cubano y con él en la primera tenemos una verdadera garantía. Cualquier pitcher puede trabajar con comodidad en el box, en la seguridad de que si un infielder hace una tirada arriesgada a la inicial, Joe convertirá en out lo que para otra primera base puede resultar un hit o un error, y en estos casos, esos hits y errores pueden variar muchas veces las condiciones de un desafío».

CREE PODER GANAR

Hasta ahora he pitcheado siempre buena pelota frente al Almendares, pero la suerte no me ha acompañado—nos dijo Tomás. «Casi siempre he tenido que enfrentarme con Luteadores lo suficiente para superar que, que ha anulado a nuestros bapor corto margen. Yo creo que Luque no pitcheará el jueves y eso me concederá un buen chance. Exceptuando al viejo, creo que puedo superar a cualquier otro pitcher que ponga el Almendares».

Al hablar así, Tomás demuestra extraordinaria seguridad en sus palabras, y parece convencido de que no ha ido muy lejos en sus apreciaciones.

Nosotros también creemos que Tomás puede superar fácilmente a cualquier otro lanzador almendarista que no sea Luque. Lo único malo es que Luque ha demostrado intención de volver al box. En las últimas prácticas del Almendares lanzó muchas pelotas—justamente lo que hace cuando está en turno para pitchear—y expresó su interés en volver a la lomita para tomar definitivamente la delantera en el estado de los pitchers, donde se encuentra ahora empatado con Salazar en el primer lugar.

EL MATCH DE HOY

Nosotros no esperamos a Luque, sin embargo. Creemos que la selección azul recaerá en Rodolfo Fernández, que ha recuperado su forma y luce en buenas condiciones, pero, desde ahora aconsejamos a los fans que no se den por sorprendidos si el Havana Perfecto decide ir al box a última hora.

Repetimos que el otro día practicó en forma, y eso pudiera significar algo.

El match comenzará a las tres en punto, llevando los siguientes line ups:

MARIANAO

Funes, cf.
Joseíto, 1b.
Morales, rf.
Mirabal, lf.
Díaz, c.
Etchegoyen, 2b.
S. García, 3b.
O. Rodríguez, ss.
De la Cruz, p.

ALMENDARES

Cando López, lf.
Pepín Pérez, 1b.
Salazar, cf.
Roque, rf.
Fernández, c.
Solís, ss.
Pollo Rodríguez, 3b.
Strike Valdés, 2b.
Fernández, p.
Luque, p.

De mejorar las condiciones del tiempo, por la mañana habrán de comenzar las regatas de star class

Se espera una lucha interesante entre los yatistas durante la competencia. Todas las embarcaciones están preparadas. La presencia del campeón Olímpico dá renombre a la justa

Si mejoran las condiciones del tiempo, hoy por la mañana, a las diez y treinta, se iniciarán las grandes Regatas Internacionales de Star Class. Pero es probable que persista la fuerte marejada de ayer y en ese caso habrá que esperar el comienzo de dichos eventos náuticos.

El martes por la noche celebró junta la Flota de la Habana en el Habana Yacht Club, asistiendo todos los yatistas americanos y los del patio. Entre los acuerdos tomados figuran los siguientes:

Nombrar miembros del Jurado de Honor a los señores Presidentes del H.Y.C. y M. Y. C., Oscar Hernández y Emilio Marill; Víctor G. Mendoza; Miguel M. Gómez; Peter Morales; Manuel Aspuru; Juan O-Nagthen; Conrado W. Massaguer; Adolfo Kates Benjamín García; Urbano del Real, y Raulín Cabrera.

Miembros del Jurado que supervisará las competencias, a los señores Rafael Posso; Miguel A. Riva; Manuel Rasco, Jr.; Enrique Gamba; Luis Fernández Valle; Alberto de Carricarte; Raúl Montero; Adrián Maciá; Gonzalo Alvarado; George Patterson y Edward Henríquez.

Otros acuerdos fueron: aprobar las distintas rutas presentadas y significar a los dueños de barcos que éstos solamente podrán varar tres veces durante los días que duren las regatas.

El Jurado se basará en las reglas de la North American Racing Junior, adoptadas por la I.S.C.Y.R.A.

Inmediatamente so reportarán las noticias a los Estados Unidos dado el interés reinante allá, con motivo de la presencia del yacht «Júpiter», campeón olímpico de su clase.

He aquí las inscripciones:

TROFEO «CUBA»

Nombre	Patrón	Grumete	Flota	Yacht Club
Júpiter	Ed. B. Jahncke	Chas. Clairbone	New Orleans	Southern.
Ace	Adrien Iselin III	G. Carricaburu	W. L. I. S.	P. Washington.
Shucks	Elwood White	C. Russell	W. L. I. S.	Riverside.
Pathfinder	Sampson Smith	H. S. Grew, Jr.	Otsego Lake	Cooperstown.
Aurrerá V	Miguel de Sena	Ramón Gómez	F. de Habana	Miramar.
Halcón	Alberto G. Tuñón.	X. de Santa Cruz	F. de Habana	Habana.

TROFEO «BACARDI» (Categoría Libre)

Nombre	Patrón	Grumete	Flota	Yacht Club
Mosquito	Mario de Armas	G. Alamilla	F. de H.	Habana.
Mara	Fernando Brú.	J. Lanuza.	» » »	»
Halcón	A. G. Tuñón	X. de Santa Cruz.	» » »	»
Ace	Adrien Iselin III	G. Carricaburu	» » »	»
Aitorito	Angel Naya	F. Cossío.	» » »	Miramar.
Jíbaro	César Fuentes	G. Warner.	» » »	»
Ida III	Roberto Karman	G. Deschamps.	» » »	»
Sta. Elena	John Hahlfeld	H. Ashley.	» » »	Habana.
Júpiter	Edward B. Jahncke.	C. Clairbone.	New Orleans.	Southern.
Aurrerá V.	Miguel de Sena.	R. Gómez.	F. de H.	Miramar.
Gavilán III	Pedro Schellens	W. Skilton.	» » »	Habana.
Shucks	Elwood White.	C. Russell.	» » »	Riverside.
Tabú	José Fdez. de Castro	O. Hernández.	» » »	Habana.
Pathfinder	Sampson Smith.	H. S. Grew.	» » »	Cooperstown.
Kurush	Charles de Cárdenas	A. Echevarry.	» » »	Habana.
Aholy	Alberto Rueda	J. Kates.	» » »	Miramar.

La primera regata corresponde al trofeo donado por la Casa Bacardí. La segunda al inicio de la serie por la copa «Cuba».

Se espera una buena labor de los veleros cubanos esta temporada, ya que tienen mayor experiencia en el manejo de las «estrellitas».

El «Halcón», tripulado por gente joven, parece habrá de sorprender a la «cátedra». Sus últimas performances han sido sensacionales.

Hay expectación por ver qué hace en nuestras aguas el famoso «Júpiter», luchando contra un formidable team de barcos americanos y criollos.

Frente a la desembocadura del río Almendares se dará el cañonazo de salida por el starter insustituíble señor Rafael Posso.

POR FIN VIENE EL PANAMEÑO A PELEAR CONTRA EL «FILLO»

Aramís del Pino nos participa que ha recibido un cable firmado por Cambras, manager de Baby Quintana, el sensacional peleador paameño, en el que le participa que embarcarán el sábado próximo, rumbo a la Habana.

Todos nuestros lectores saben que Baby Quintana ha sido firmado para un combate, que resultará sensacional sin duda alguna, contra Fillo Echeverría, el popular peleador español.

La pelea Echeverría-Quintana tendrá lugar en los primeros días de Febrero, bajo el promotaje de la empresa Aramís del Pino. Sabemos que para esa ocasión se montará un cartel tan excelente que el público quedará asombrado cuando lo conozca.

FIESTA DE LOS TOROS DE LA JUVENTUD PARA EL DIA 3 DE FEBRERO

La afición toda, los amantes del más viril de los deportes, se disponen a asistir a la fiesta que se celebrará en todos los jardines de la Cervecería «La Tropical», el domingo día 3 de febrero, fecha señalada para la celebración de «Un día en Asturias», por Juventud Asturiana.

Y es que la Juventud Asturiana es una sociedad deportiva que goza de los afectos de todos los deportistas de la Habana, sin distinción de banderías y así como en el futbol procura siempre sostener un equipo que sea del agrado de la afición, sabe también, cuando organiza una fiesta, seleccionar los mejores conjuntos musicales para que amenicen la misma, de ahí el que haya obtenido los servicios para esta fiesta de los conjuntos musicales de los Hermanos Castro, el gran Antonio María Romeu, el popular [illegible] nora Matancera, al insuperable Septeto Nacioal de Piñeiro y al quinteto Los Barcaleses, que en ese día y desde las diez de la mañana hasta las seis de la tarde harán las delicias de los [illegible] del baile.

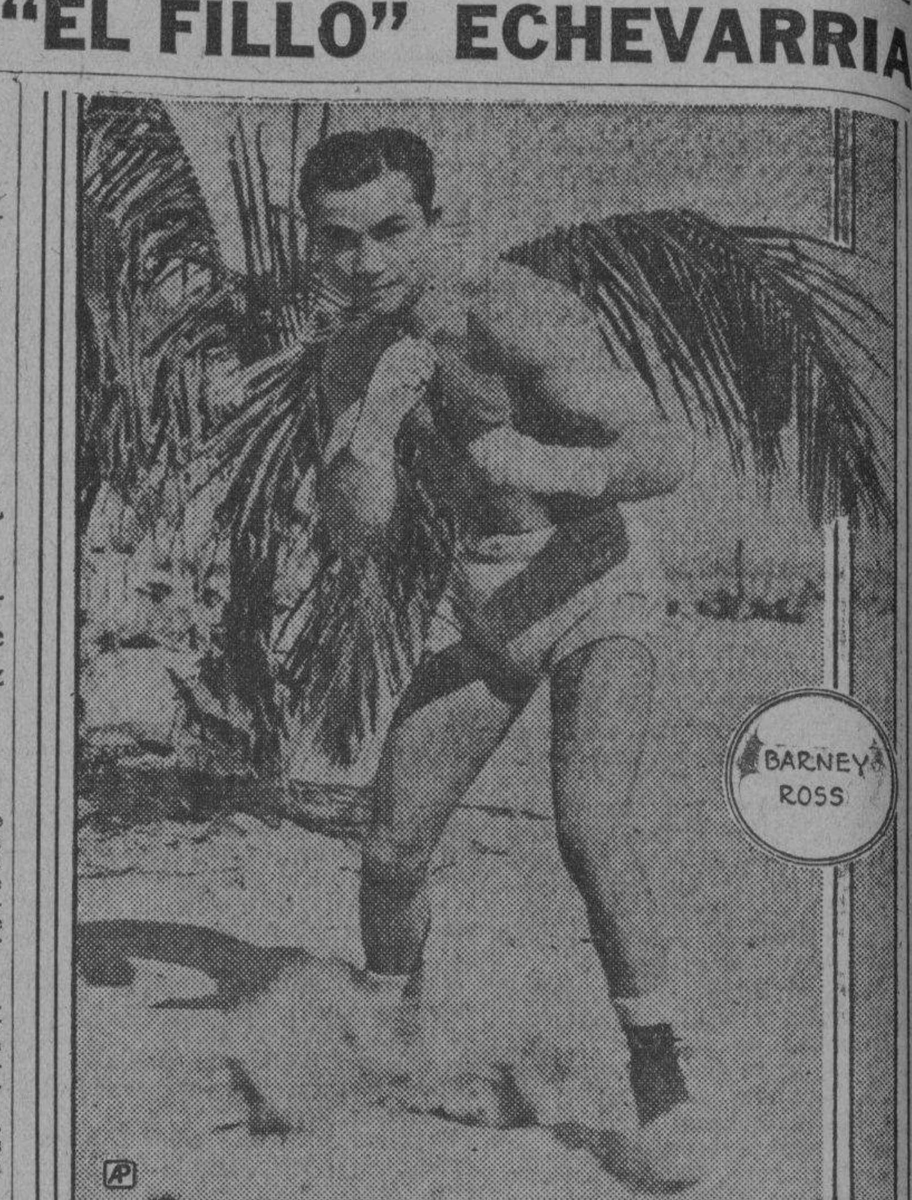

Este es el campeón mundial de los pesos junior-welters, Barney Ross, que se encuentra en Miami, preparándose para la pelea que celebrará con Frankie Klick por la faja mundial de su división. Ross está en gran forma y espera ganar por knock-out.

DESDE EL BULL PEN

Revisando un diario de New Yew York, usted puede encontrar tema para una columna cuando se encuentra ligeramente estropeado

Por GALI

AYER leímos detenidamente un diario de Gotham. Uno de los mejores de la ciudad, el Evening Telegram, donde el viejo Frederick Lieb nos brinda anualmente sus interesantes crónicas deportivas... El periódico en cuestión estaba cargadito de noticias, como indicando que este año New York ha tenido un invierno de verdadera excitación... Suponemos que a ustedes interesarán unas cuantas noticias de las publicadas en el diario... Por eso hacemos hoy el estracto general, brindando los mejores tips en verdaderos trazos de aeroplano...

Así, por ejemplo, leyendo el periódico pudimos enterarnos que el Bebito, (Babe Ruth para ustedes), está sintiendo la nostalgia de New York en París... El Babe ha tenido que ir hasta Francia para enterarse que en el Viejo Mundo un jugador de pelota y el collar de un perro tienen poco más o menos el mismo interés, y observa con sentimiento que no pasan de cuatro los que le conocen en la gran ciudad... «París es maravilloso, pero yo me siento mejor en New York»—dice el Bambino, y refiere después que a los cuatro días de encontrarse allá, su señora encontró correspondencia para él en la lista de las cartas perdidas... Dice Ruth que los americanitos que nacen en París no saben lo que es el baseball y cree que el próximo viaje de los big leaguers debe dirigirse al Viejo Mundo... «En París deben conocernos por algo más que por nuestros gangsters»—afirma el Babe...

El mismo periódico, en un ancho de página, dice: «Firpo anuncia su retorno a New York» y después pregunta: «¿Es que nuestros heavies son tan malos?»... Observando que en Boston quieren dedicar el campo de pelota a Cinodromo, un comentarista dice: «El Boston se está poniendo de perros», y ello no parece mal, pues a pesar de la NRA y de los buenos deseos de Mr. Roosevelt, parece que las cosas no marchan muy lindamente por la ciudad de las Judías... Otro, dice que el baseball ha de mezclarse tanto con los perros, que las reseñas de los games, innings por inning, serán enviadas de este modo: «Primer inning: Mangy es dejado en el post. Ott conecta un doble por el right field. Bajo el látigo, Luna Nueva recupera la delantera en el primer cuarto. Frankhouse poncha a Mancuso en tres strikes. Hubbell la base. Critz batea para un doble play de Urbanski a Maranville a Jordan. Fleet In ha ganado la carrera! Un hit. Tiempo: 1:07. Pista: fast. Cero errores... Y agrega que en los mítines de los magnates se harán cambios interesantes como éste: Spike Clancy, propietario de Fido y de Orestes, ha cambiado al primero al equipo de los San Luis Cardenales por el outfielder Joe Medwick... O también, se anunciará que los Dodgers de Brooklyn salen para el Sur con tres catchers, seis infielders, 14 pitchers y 22 galgos... Y, en el grupo de galgos incluyen a los outfielders del team...

Siguiendo esta teoría, pensamos nosotros, no faltarán jugadores como Babe Ruth, por ejemplo, que al abandonar definitivamente el juego escriban libros como éste: «Mi vida de perro con los Yankees!»... Seguimos leyendo... Y entonces observamos que Cavalcade está haciendo tan interesantes demostraciones en las pistas de Los Angeles, que todos los expertos lo señalan favorito para ganar el Santa Anita Handicap que se correrá el 22 de Febrero con premio de 100,000 al ganador... Un quinteto de basket, integrado por judíos, salió a competir en Brooklyn y por tratarse de hombres avaros, solo emplearon cuatro goals para ganar!... Cornelius Johnson, un saltador negro de Los Angeles, se ha inscripto en los Millrose Athletic Games que se efectuarán en New York el día 2, y dicen que el joven atleta, observando el entry de la competencia, comentó: «Ese meet no lo veo muy claro!»... Como noticia especial se publica que los coaches de foot ball están tratando de devolver los postes del goal a la primera línea del end-zone, a fin de propiciar el cultivo de los field goals en los encuentros, y esto demuestra que los coaches del gridiron no pueden pasarse un año sin variar el código del juego... En un despacho especial de Chicago leemos en el mismo diario que los Cubs tienen 21 oficiales en su Comité Ejecutivo, y, entonces nos explicamos fácilmente por que el club ha perdido 600.000 pesos en los últimos tres años!...

Frederick Lieb da una nota curiosa en su columna: según él, cuando Paul Waner capturó el champion bate de la Liga Nacional el año pasado, marcó la décima-segunda vez que un Pirata capturaba esa distinción en 59 campeonatos!... Martha Norelius, que fué campeona de 400 metros en natación en pasadas Olimpiadas, anuncia en New York que su hija será una estrella en los Juegos Olímpicos de 1944... (Y para información particular de ustedes, es conveniente que se sepa que Miss Norelius Jr., cumplirá en ese entonces 15 años)... Esto no está en el diario newyorkino, pero, yo quiero ponerlo aquí: Mike González dice que todos los jugadores de las Grandes Ligas no son inteligentes, existiendo solo un 25 por ciento de hombres hábiles e inteligentes en los dos circuitos!... (Y, ello explica fácilmente por qué Mike sigue comiendo del baseball grande a pesar de haber visto hace rato sus mejores años!... Fred Sington, el nuevo outfielder de los Senadores, procede de Alabama, de donde salieron también Riggs Stephenson, Benny Chapman, Dixie Walker, Joe Sewell, Luque Sewell y Johnny Allen... Los fanáticos que están asistiendo a los juegos de basket que se dan en el Madison Square Garden pitorrearon el otro día a un team de Kentucky con el mismo calor que lo hacen a un boxeador, y eso disgustó a los oficiales del equipo... Para terminar, daremos la historia de lo que pasó a Bob Olin cuando se acercó a Jimmy Johnston, matchmaker del Garden, pidiéndole un chance frente a Henry Lewis... Cuando Bob preguntó porqué no le firmaban, Johnston le preguntó: «¿Cuántos dientes tienes en la boca?»... Olin, respondió: «Treinta y cinco, ¿porqué?»... Y Johnston comentó: «Por que ellos resultan 35 razones por las cuales no puede ir frente a Lewis!»

EVITE ACCIDENTES VIAJANDO EN TRANVIA

M.E.C.D. 2016

SALIO PARA AMERICA EL DRIVER SIR MALCOLM CAMPBELL

BARNEY ROSS vs. FRANKIE KLICK, POR EL CAMPEONATO MUNDIAL JUNIOR WELTER

SPORTS DIARIO DE LA MARINA SPORTS
AÑO CIII LA HABANA, JUEVES, 24 DE ENERO DE 1935 PAGINA TRECE

Amateur Aces

—La renuncia de Viego.
—Lo que la provocó.
—Un manager sin atribuciones.

(Por DAN)

JOAQUIN VIEGO, que es una excelentísima persona, se marcha definitivamente de la dirección del equipo Olímpico de baseball, y a juzgar por cuanto nos hemos enterado en relación con su renuncia, parece que el buen hombre no tenía otro camino que seguir... La alta dirección de los sokones le ratificaba siempre la confianza en papeles, pero en el terreno de la práctica le quitaba autoridad, queriendo hacer los cambios de los jugadores, introduciendo reformas en el team, y colocando a los players según su criterio, que no marcha precisamente acorde con los dictados del game... Viego podrá ser bueno o malo como manager basebolero, pero, la realidad es que era el director del team, y ha sido injusto que se le hayan puesto tantas piedras en el camino... En Atletismo, Mr. Hogarty es quien hace los cambios de los atletas y quien combina el squad... Rodríguez Knight es la máxima autoridad en el basketball... Manolo Díaz no permite indicaciones en la natación (que es como debe ser, pues el triunfo o el fracaso que tenga será únicamente suyo)... Luis Yip cuida exclusivamente de las luchas,... sin embargo, a Viego no le han dejado seguir su propia inclinación en el team de baseball y se afirma que el comisionado del deporte ha querido ser comisionado y manager al mismo tiempo.

En múltiples ocasiones hemos repetido la misma historia: el doctor Pedro Areny es una bella persona y un excelente sportman en el orden particular, pero, eso no quita para que esté completamente equivocado en el baseball, luciendo poco conocedor del deporte... El doctor Areny parece que ha olvidado que para que un conjunto tenga éxito necesita seguir tan sólo la inspiración de una persona, y esa persona debe ser el manager, y ha querido dirigir y casi controlar el team y con ello sólo ha conseguido desmoralizarlo.

ERRORES: He aquí unas cuantas cosas que se han hecho en el team Olímpico de baseball, que nunca debieron realizarse:

1.—Quitar al manager el control de los juegos de exhibición y concertar desafíos sin consultar para nada al instructor.

2.—Citar para practicar y meter en el team a jugadores que el manager no ha pedido, obligando a éste a variar por completo las combinaciones que ha tenido planeadas.

3.—Dejar que determinada persona—, un periodista—, haya ejercido enorme influencia en la marcha del equipo, llevando al team a su juicio por encima del criterio del manager.

4.—No oir la opinión del instructor que ha indicado repetidas veces (y nosotros lo creemos también así) que los desafíos en el campo no conducen a nada.

5.—Contratar desafíos en el interior de la República por sólo 15 pesos, sin fijarse que en el equipo están muchos muchachos pobres que no tienen para los gastos. Tratándose de amateurs, debió haberse pedido algo más para festejar a los muchachos con alguna fiesta o comida después de los games.

6.—Citar a los jugadores para el Vedado Tennis, a las once de la mañana, para llevárselos después, sin almorzar al Interior.

7.—Concertar choques en Artemisa, Santa Clara, Camagüey y Central Algodones, sin oir primero la opinión del manager del equipo.

8.—Poner mejor atención a la opinión de un periodista sobre el team, y seguir sus consejos, sin fijarse que no marchaban de acuerdo con la opinión del manager.

9.—Meterse siempre en el dougout del team, cuando por las reglas del baseball sólo el manager y los coaches de una novena pueden hacer eso.

10.—Rechazar primeramente al pitcher Pelo Suárez, por no considerarle con chance para formar al team, a pesar de recomendarlo el manager, para aceptarlo después cuando lo indicó Mike González.

Y otras cosas más que, francamente, hicieron la vida insoportable al manager Viego.

Nosotros comprendemos perfectamente la situación embarazosa en que se vió el instructor del club Hershey, ganador de las eliminaciones, y por ende, único indicado para gobernar el team Olímpico, y creemos que el comisionado ha ido realmente un poco lejos en sus atribuciones, queriendo actuar de manager y de comisionado al mismo tiempo... Repetimos que en baseball debe ajustarse toda la función del equipo a su director y nadie debe mezclarse en los cambios que se hagan, ni en la forma en que deben barajarse los jugadores... En las Grandes Ligas ningún propietario de club se atreve a meterse en la dirección, y hombres como Clark Grifftih, Sam Breadon, Eddie Collins y el Coronel Ruppert que gustan de hacer frecuentes indicaciones lo hacen en forma tal que nunca dejan mal parado al manager... En el team Olímpico cubano no se ha seguido la misma política, y Viego, comprendiendo que estaba demás en el partido, se ha retirado discretamente por el foro, con muchísima razón... Con fecha de uno de los últimos días de Diciembre, Viego dirigió una comunicación al comisionado Olímpico aclarando una versión publicada por un periodista local, pidiéndole al mismo tiempo que se le indicasen sus atribuciones... Y ¡todavía no ha recibido contestación!... espués aconsejó que se diesen por terminadas las enojosas exhibiciones por el Interior de la Isla, que ocasionaban múltiples trastornos a los miembros del team, la mayoría de los cuales no podían abandonar fácilmente sus trabajos, y pidió que se jugase aquí, en la Ciudad, para quitar al público local la mala impresión que dejó la serie efectuada con el equipo de Rojas, y en ningún momento se le ha escuchado, afirmándose por el contrario nuevos encuentros con teams del Interior... Ni aún para firmar estos choques se ha visto habilidad, pues pudiendo obtenerse buenas cantidades por el uso del team—cantidades que podían servir para los uniformes y gastos de almuerzo, etc.—se ofreció el equipo Olímpico por cualquier cosa, a pesar de que constituía una gran atracción y proporcionaba enormes recaudaciones donde quiera que jugaba.

Ningún coach permite que el comisionado del deporte sea quien dirija el conjunto, y los comisionados, desde luego, han tenido buen cuidado en no meterse en esas aventuras... Mario Lomas jamás le ha indicado a Rodríguez Knight lo que tiene que hacer con el team de basket, ni le ha dicho si Bernardino Rodríguez debe jugar guard o center... Víctor Echevarría no le ha dicho a Manolo Díaz si Martínez Conill debe ir en el breast stroke o en el nado de espalda... Hidalgo debe seguir en los cuatrocientos metros planos o en la justa de obstáculos... Ninguno de estos comisionados ha concertado tampoco las exhibiciones de sus equipos... Eso lo han dejado para los instructores designados, que deben ser siempre los únicos indicados para hacer tal cosa .. Pero, en baseball se ha seguido distinta teoría y como todo eso sólo ha traído por resultado la renuncia de un manager que se ganó su puesto en el terreno, luchahndo abiertamente en el campeonato nacional, y que ha provocado la salida de distintos players, creemos que el comisionado del sport en cuestión, doctor Pedro Areny, debe renunciar el puesto por haber demostrado poca competencia para el mismo... Y entendemos que en ningún momento debe llamarse mal patriotas a los muchachos que abandonen un team que está gobernado en esa forma, y mucho menos que se pida su descalificación... Yo no soy jugador de pelota, pero, confieso que si me hubiese visto envuelto en el team Olímpico lo hubiera abandonado igualmente de observar que el manager, el único que debe mandar y ordenar los cambios de posiciones y las jugadas, así como concertar los matches de exhibición, no tenía autoridad para ello en el terreno de la práctica. Y, esto es todo por hoy, folks!

Han estado ustedes escuchando a la Estación AMATEURS ACES situada en una de las columnas del DIARIO DE LA MARINA. ¡Buenos días!

FRONTON JAI-ALAI

—Un partido muy discutido.
—Se registró anoche.
—En el turno estelar.

Resultado de la función de anoche

Primer partido:

	Tantos
Iturrino y Adolfo, blancos ..	30
Millán y Joaquín, azules	28

Ganador: Blancos.

Primera quiniela:

	Tantos	Pagos.
La Paz..	3	7.65
Salazar	3	2.78
Millán..	2	7.65
Joaquín	6	5.56
Iturrino	0	6.80
Aguiar..	0	4.37

Ganador: Joaquín: 5.56.

Segundo partido:

	Tantos
Juanito y La Paz, blancos ..	25
Vales y Salazar, azules	30

Ganador: Azules.

Segunda quiniela:

	Tantos	Pagos.
Juanito	0	5.31
Goyo..	0	3.69
Gayarre	0	6.53
Vales	2	3.14
Martín	3	9.44
Escarza	6	7.08

Ganador: Escarza: 7.08.

PROGRAMA OFICIAL PARA LA FUNCION QUE SE CELEBRARA ESTA NOCHE

(A las 8 y 30 p. m.)

PRIMER PARTIDO A 25 TANTOS: Paco menor y Gayarre, blancos; contra Martín y Goyo, azules. A sacar los primeros del cuadro 10 y los segundos del cuadro 9 y medio, con ocho pelotas finas.

PRIMERA QUINIELA A 6 TANTOS: Vallejo, Salazar, Goyo, Ferrer, Cervantes y Paco.

SEGUNDO PARTIDO A 30 TANTOS: Ferrer y Vallejo blancos; contra Cervantes y Paco azules. A sacar los primeros del cuadro 9 y medio y los azules del cuadro 10, con ocho pelotas finas.

SEGUNDA QUINIELA A 6 TANTOS: Juanito, Aguiar, Escarza, Vales, Román y Adolfo.

TERCER PARTIDO A 30 TANTOS: Román y Adolfo, blancos. contra Vales y Escarza, azules. A sacar los primeros del cuadro 10 y los segundos del cuadro 9 y medio, con ocho pelotas finas.

ESCOLAPIOS Y BELEN, HOY, EN EL FLOOR DEL CLUB ATLETICO

Se inaugura la temporada de basket ball de la Liga Intercolegial de 1934-35

Colegio Belén y Escolapios de Guanabacoa se enfrentarán esta tarde, a las 5 p. m., en el floor del Club Atlético de Cuba.

A pesar de la retirada del Presbiteriano se nota gran embullo, y los boys de ambos colegios ofrecerán un magnífico juego por estar practicando desde hace rato.

Los belenistas se creen seguros de ganar este primer encuentro del Campeonato y los Escolapios tiene la esperanza de darles una sorpresa.

El Colegio Belén estará representado por un buen número de atletas, contándose entre los mismos, Miguel Gastón Montalvo, Felipe Martínez y Sánchez, José Saraza y Bolaños, Floriberto Puente y Pérez, César Medel y de Villers, Gonzalo Pérez y Durán, Ernesto P. Smith, Melchor Gastón, Segundo Botet, José Miguel Infante y Castañeda.

Defenderán a los Escolapios de Guanabacoa, José Meléndez Batlle, Saúl Betancourt Cano, Vicente Cabo Alonso, Armando Pérez Ruíz, Luis Fernández Fernández, Guillermo Busto Sánchez, Francisco Estradé Escaño y Oscar Blanco Ruíz.

Actuará de referee, el conocido basketbolista Ramón Azcárate, anotador Francisco Muñoz y Joaquín V. Orta de timekeeper

El juego comenzará a las 5 p. m. Diez centavos es el costo de la entrada y cuarenta centavos el de los palcos, sin entrada.

Delegados: Colegio de Belén, doctor Otilio Campuzano: Escolapios, señor Salvador Alonso Moreno.

Coaches: Colegio de Belén, doctor Otilio Campuzano; Escolapios, R. Valladares.

El señor Oscar Fornagueras, Comisionado de la Liga, fué visitado en el día de ayer por el Director del Colegio Champagnat de los Hermanos Maristas, a fin de conseguir la participación en este Campeonato y sólo depende de los Delegados de los Colegios inscriptos que se puede acceder a esta entrada después de cerrada la Covocatoria. Como periodistas que velamos por el buen desarrollo y progreso de ls sprts en Cuba, por medio de la presente hacemos un llamamiento a la buena voluntad y sportmanship a los Delegados de los Colegios Belén La Salle y Escolapios, a fin de que se le dé autorización al Comisionado de la Liga Intercolegial para permitir la inscripción del menconado Colegio.

SALIO PARA AMERICA EL FAMOSO DRIVER INGLES SIR MALCOLM CAMPBELL

SOUTHAMPTON, Inglaterra, Enero 23. (AP)—Sir Malcolm Campbell metió su nueva «Blue Bird» en el «Aquitania» y ha salido rumbo a los Estados Unidos, donde iniciará una serie de tentativas para romper el record de velocidad en autos.

Dentro de pocas semanas, el famoso driver inglés piensa realizar su primer intento en la playa de Daytona, buscando una marca que supere a las 300 millas por horas que registró en 1933.

Sir Malcolm viaja acompañado de su hija.

BILL DELANCEY TIENE MIEDO DE HABER COGIDO LA RABIA

GRENSBORO, Enero 23 (AP)—Bill Delancey, catcher estrella de los Cardenales de San Luis, ha decidido sufrir un examen médico a fin de comprobar si está en peligro de contraer la rabia. Bill ha estado de cacería con varios amigos, entre ellos el compañero Burguess Whitehead, infielder, y en días pasados descubrió que uno de sus perros tenía rabia, por lo que le dieron muerte.

Delancey no fué mordido nunca por el perro, pero el receptor ha decidido experimentar el examen a fin de ver si la saliva del perro no le ha hecho daño.

Se acabó el invicto del five de basket ball de la North Carolina University

WEST POINT, N. Y., Enero 23. (AP)—El team de basket ball del Ejército acabó hoy con la cadena de once victorias consecutivas de North Carolina, derrotando a las Estrellas del Sur con score de 29 por 19.

Los Cadetes jugaron sin los servicios de Hyatt, capitán del team y alto anotador, pero registraron un impresionante rally final para vencer.

VENCIDO POR EL AMOR

Max Baer, el campeón de los heavyweight que ha conquistado infinidad de victorias a través de su carrera pugilística, ha sido sin embargo derrotado por un contrincante inesperado, mucho menos fuerte, con un «punch» quizás muy inferior, pero que ha tenido el ingenio de presentarse bajo las formas de una americanita capaz de hacer perder la cabeza a cualquiera. Se trata del Amor, que parece haberle dado el nock-down» definitivo, pero tan delicioso que él mismo no puede dejar de sonreír. La foto nos lo muestra en las playas de Miami junto a la señorita Mary Kirk Brown, con la que es voz popular que se encuentra comprometido. No es nada la diferencia: de fiera del ring a novio sumiso....

William Othon demostró tener gran punch en las eliminatorias para el team olímpico de boxeo

Anoche, en el tercer round, noqueó a Claudio Lauzardo, que es un muchacho muy guapo y fuerte. Se formó la gran escandalera con motivo de la pelea de Becker y Herrera

(Por «PETER»)

William Othon se anotó anoche el más sensacional de los triunfos que se registraron en la fiesta de puños organizada por el Comité Olímpico, para encontrar los hombres que nos han de representar en El Salvador, en el mes de marzo, con motivo de los III Juegos Deportivos Centroamericanos. Tenemos que decir nuevamente lo que ya previmos en las eliminatorias: Que tenemos un material muy escaso para formar el team de boxeo. Si llegan a tres, nos parece que son muchos. Los demás, como decía anoche un aficionado a nuestro lado, no sirven más que para ir a San Salvador y Moreno, en el Cerro, donde hay una botica, a buscar árnica para curarse de los golpes que les van a dar... si es que van porque no hay otros mejores.

William Othon, con 131¾ se enfrentó contra Claudio Lauzardo, de Hershey, de 131. Este es un muchacho extremadamente guapo, y fuerte al mismo tiempo, pero sabe muy poco y tiene escaso alcance. Othon lo tuvo siempre a distancia con su izquierda, y aunque el azucarero peleaba con su guardia muy cerrada, el representante de La Tropical metió su derecha y su izquierda en forma de hook, propinándole tres knock downs en el segundo episodio. En el tercero, casi en los inicios, lo recibió con un uppercut de derecha y luego lo cruzó con una izquierda y lo tiró a la lona completamente out, pues después de más de cinco minutos no pudo salir del ring con sus pies.

Otra pelea que interesó bastante, y más que nada por el fallo que se dió, fué de Remberto Becker y Carlos Herrera, el primero de 115 y media y el segundo de 112 y media. Fué un encuestro bastante apretado, pues mientras Herrera hizo gala de su agresividad, con un poco de relumbrón si se quiere, el contrario demostró poseer mejor escuela. La realidad fué que Becker no peleó en la forma que lo ha hecho en anteriores ocasiones, mostrándose hasta un poco wild. No obstante sobrellevó la pelea de una manera que al terminar los tres rounds, había quien sostenía que había ganado Herrera mientras otros defendían a capa y espada lo contrario: que la victoria era de Becker. Nosotros opinamos de esta última manera, aunque tenemos que decir que lo más justo nos hubiera parecido que pelearan un round más, cosa que después nos entreramos que no se podía hacer. Y si esto es cierto, nos parece un disparate, y mucho más en encuentros finales, donde no es justo, por ejemplo, que se elimine a un púgil que sólo lleve un punto de ventaja, como sucedió en el caso de Becker y Herrera.

Tanta fué la gritería del público, y tanto dió que hablar el fallo, que después se supo que había habido un error al anunciarse el veredicto. Y ahora los Solones del Boxeo Amateur tesdrán que decir la última palabra.

Uno de los jueces, Anisio Orbeta, tenía su puntuación 16x14 y votó por Becker. Juan Oliva, el referee, tenía en su score card 15x15 pero votó Herrera y el otro oficial, Varona, también tenía la apuntación empatada, pero no votó por ninguno, sino que pedía un round más. el Anunciador declaró vencedor a Herrera, porque arguye que el Delegado de la Comisión de Boxeo le dijo que en esos casos el voto de calidad era el del referee.

Nuestra impresión es que la pelea debe anularse. Ambos púgiles deberán pelear de nuevo, y no estará de más que los señores del Comité Olímpico tomaran en cuenta el permitir pelear un round más en aquellos encuentros en los que la anotación sea cerrada. Si se hizo en las eliminatorias, con mucho más motivo debe hacerse ahora en los finales.

Las demás peleas fueron malísimas.

Luis Castillo le ganó a Nicolás Echevarría, por puntos.

Carlos González le ganó al camagüeyano Rafael Fonte porque quiso pegar tanto con la cabeza como con los guantes. Oliva lo descalificó en el primer round después de amonestarlo por la misma causa.

Angel Calvo después de haber sido dowwn tres veces en el primer episodio, ganó en el tercero por k.o.t.

Luis Sánchez Gorrín perdió en una especie de boxeo pancraciano con Angel Hidalgo.

Pedro Sierra ganó en el segundo round cuando descalificaron a Onelio Ramírez, porque se tiró en el suelo y luego se incorporó riéndose.

Y Ramón Sánchez le ganó al camagüeyano Irene Bueno, que no hizo ningún honor a su apellido.

EL PROGRAMA DE BASKET FEMENINO DE AYER FUE SUSPENDIDO

El frío provocó la suspensión y esto ha fijado para mañana un doble y bello programa

El programa de basket femenino anunciado para anoche fué suspendido por el frío. Los altos oficiales de la Asociación Atlética Femenina temieron por las muchachas ante la posibilidad de que pudiesen experimentar ataques gripales, y decidieron suspender el card anunciado, fijando para mañana viernes un doble header de muchísimo interés.

En el primer turno de este doble header jugará el equipo del Liceo de Bejucal, que es favorito de muchos para ganar, con el team del Hispano, que defiende el campeonato conquistado el año pasado, y a segunda hora jugarán el Deportivo Tous con el Sepúlveda.

El programa, como se vé, luce interesante, y marcará la primera presentación de los teams de Bejucal e Hispano.

Del Liceo ya hablamos ayer, anunciando que Caridad García volverá a figurar en su line up, en unión de Chacha Pérez Polvorilla Olivera y otras jugadoras de empuje. Y del Hispano podemos decir hoy que Alvareda, Chavarry, Emilio Santé y compañía han logrado reunir un conjunto que parecen destinado a dar mucho que hacer antes de caer vencido.

El team hispanófilo está formado por nueve jugadoras, las cuales han realizado una bonita labor.

En el squad figuran:
Margarita Canter, forward.
María Luisa Bonofonte, forward.
Anita Sauvalle, forward y guard.
Lucila Caballero, forward.
Carmen Betancourt, forward.
María Teresa Tamargo, guard.
Cachita Calvo, center.
Nieves Suárez, forward.
Liliam Cabrera, forward.

El team, según Felo Chavarry, que le sirve de coach, promete dar mucha batalla en todo el campeonato y será contendiente de fuerza hasta el final. Las muchachas están encantadas con jugar del Hispano, especialmente la Sauvalle, y eso significa que en el team no faltará nunca la camaradería necesaria para que surja pronto el team work. Chavarry además, realiza su mejor esfuerzo tratando de imponerle buenas combinaciones a las chicas.

Hasta mañana, pues, no tendremos nuevo programa de basket femenino en el Atlético.

BARNEY ROSS PELEARA ESTA NOCHE EN MIAMI, CON EL ASPIRANTE KLICK

MIAMI, Fla., enero 23. AP.—Sólo la lluvia o la nieve podrán impedir que Barney Ross, campeón mundial de los lightweights se enfrente mañana, jueves, por la noche, con Frankie Klick, estrella de California en un interesante bout a 15 rounds donde se pondrá a discusión el título mundial sostenido por Ross como junior welter.

Lo spromotores del espectáculo estuvieron a punto de suspender el programa en vista del inesperado cambio del tiempo, per oel pronóstico hecho de un día cálido para mañana ha hecho posible que se anuncie oficialmente la pelea.

Se han vendido ya alrededor de 20,000 asientos y se tiene entendido que más de 30,000 personas presenciarán el bout. Ross pesará 138 y Klick 135 libras.

En uno de los preliminares el campeón mundial Baer hará una exhibición con Jimmy Maloney, peso completo retirado, y en otra su hermano Buddy se enfrentará con Frank Davenport, de Chicago.

SHANPY HOGAN SE PROPONE SALIR EL VIERNES 25 PARA EL CAMPO DE TRAINING

BOSTON, Enero 23 (AP)—Bill Mc Kechnie, manager de los Braves de Boston, anunció hoy la contrata del catcher Francis Shanty Hogan, por la temporada de 1935. En su escrito al club, Hogan declaró que piensa ir al campo de training el viernes próximo, esperando quitarse 20 libras más, antes de que se inicie el entrenamiento oficial del team.

Ha firmado John Mc Carthy First Sacker del Brooklyn

NEW YORK, enero 23. AP.—Bill Dodgers de Brooklyn han recibido hoy el contrato firmado de John Mc Carthy, primera base, que tiene un magnífico chance de convertirse en regular del equipo si Sam Leslie no se presenta efectivo al campo.

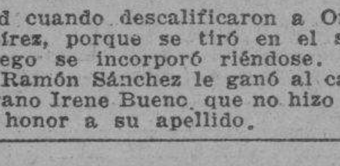

TOPICOS FUTBOLISTICOS

Por PETER

—Comienza el Campeonato.
—La habrá en otros clubs.
—Animación en el Iberia.

¿Volverán para el balompie aquellos tiempos de entusiasmo y emoción? La nueva directiva del Iberia parece ser una directiva «vitaminada» y animada de realizar todos los esfuerzos y bosquejar cuantos proyectos e intentos, puedan hacer viable nuestra pregunta. En estos momentos y como consecuencia de una carta que en el club se recibió del indesteñible iberista y buen amigo Narciso Pardo, hay el gran revuelo y animación. También en España o al menos por la costa Norte, no anda muy bien el futbol. Las «beatas» andan muy escasas (acaso por los recientes acontecimientos revolucionarios) y es lo cierto que muchas «estrellas» anuncian sus propósitos de venir a jugar a la Habana y en condiciones modestísimas. Podemos garantizar que de Obispo y Compostela ya han salido cables y nada tendría de particular que viéramos vestir nuevamente el jersey blanqui-azul a caras ya conocidas o que sin ser conocidas aquí, su nombre nos sea familiar por las crónicas deportivas de España. El amigo Bandín, dice que el Iberia tiene que ser campeón otra vez y que no hay derecho a que el entusiasmo de los fanáticos esté dormido. El presidente del Iberia quiere ofrecer a los amantes del balón redondo las emociones y entusiasmos de los días idos y si los llamados a secundarle en este intento lo hacen, nada tendría de particular que el futbol resucitara con mayores alientos.

Esto nos hace suponer que otras sociedades hermanas, que por motivos conocidos están en mejor posición que el Iberia para acometer tal empresa no se quedarán dormidas, pues sus simpatizadores, no se resignarían a ver al equipo de sus desvelos, salir domingo tras domingo derrotados.

Aunque no estamos, en el sentido económico hablamos, en iguales circunstancias que años atrás, también son hoy menores las aspiraciones de los jugadores y por lo tanto más fáciles de poder atenderlas. No creemos necesario exhortar a los clubs a interesarse por esto que ellos son los primeros en reconocer de **primissimo** interés, pero sí recomendarles que actúen con toda la actividad necesaria, pues cuanto antes empiece el «barullo» será el regalo.

¿Por qué no empiezan a funcionar nuevamente aquellas masas corales que tanta pimient adaban a los partidos y que tanto influyeron en el ánimo de los jugadores para hacer el máximo esfuerzo en pro del triunfo?

Relación de los acuerdos adoptados por el Sub Comité Directivo en su sesión ordinaria celebrada el día 21 de Enero del año 1935:

—Referente a una atenta comunicación enviada por la Federación de Futbol de la Habana de fecha 16 de los corrientes, manifestándonos muy cordialmente que los Clubs de la primera categoría serie B, los considera necesarios para el mejor desenvolvimiento y divulgación de nuestros deporte y que en vista de todo ello seguiramos celebrando nuestros partidos ligados a los de la primera categoría serie A, en la misma forma como hasta la fecha los venimos efectuando, darles las más expresivas gracias no solamente por el acuerdo tan altamente deportivo que tomaron, sino que con el mismo evitaron muchas dificultades que hubieran podido surgir en perjuicio para nuestra organización.

—Referente al informe del árbitro del partido, Athletic-Cultural, celebrado el pasado domingo en el campo Polar, se acordó por unanimidad aceptarlo en parte y no en su totalidad, en vista de que éste no se adapta a la realidad de los hechos sucedidos, comunicándole al propio tiempo a la Federación de Futbol de la Habana que el árbitro actuante infringió abiertamente la Regla 9 del Reglamento de juego, permitiendo descaradamente el que continuaran jugando los dos jugadores Juan Alonso y Emilio Rodríguez, de los Clubs Cultural y Athletic, respectivamente, cuando el último de estos jugadores provocó una reyerta que fué la causante de la otra que vino minutos después por no tener el valor cívico de expulsarlos del terreno de juego, y siendo por tal motivo el causante principal de los lamentables hechos habidos, pidiéndole por su mediación la descalificación por tiempo indefinido de árbitro que actuó Sr. Fernando Alonso.

—Descalificar UN MES por agresión, al jugador Emilio Rodríguez y QUINCE DIAS por repeler la agresión al jugador Juan Alonso, de los Clubs Athletic-Cultural, respectivamente, participándole al propio tiempo al Athletic Foot Ball Club que la descalificación de treinta días impuesta al Sr. Rodríguez comenzará a contarse una vez que haya cumplido lo que le falta del año, por haber sido descalificado por agresión al árbitro anteriormente. (Acuerdo tomado por la Federación de Futbol de la Habana al levantarle los castigos impuestos por agresiones a los árbitros.)

—Se aprobó el acta del partido celebrado entre los Clubs Athletic-Cultural celebrado el pasado domingo en el Campo Polar.

—De acuerdo con las bases del Concurso eliminatorio «Copa Cervantes», se acordó declarar vencedor de este trofeo al Club Cultural, haciéndole entrega en el acto del mismo, enviándole una atenta comunicación felicitándole por el éxito alcanzado.

—Se aceptaron los inscripciones de los Clubs Cultural, Deportivo Puentes Grandes, Athletic F. C., Nacional F. C. y Racing F. C., para tomar parte en el campeonato de la serie B, que será verificado a dos vueltas y que dará comienzo el próximo domingo, día 27 de Enero.

—Suspender nuestro campeonato en la misma fecha que la Federación suspenda el suyo, o sea el de los Clubs de la primera categoría serie A, con motivo de los Terceros Juegos Deportivos Centro Americanos que se celebrarán en fecha próxima en la República del Salvador.

—De acuerdo con lo que determina el artículo 57 del Reglamento de la Federación se procedió a efectuar el sorteo entre los Clubs concursantes, dando éste el resultado siguiente: 1, Cultural (por derecho reglamentario). 2, Deportivo Puentes Grandes. 3, Nacional F. C. 4, Athletic F. C., y 5, Racing Foot Ball Club. Acto seguido y de acuerdo el Sub Comité Directivo dejó aprobado el Calendario Oficial del Campeonato de la serie B perteneciente al año 1935, que en hoja aparte se mandará copia a los Clubs y a la prensa para conocimiento de la afición en general.

—Para darle la brillantez necesaria a la inauguración del Campeonato de la primera categoría tanto de la serie A, como de la serie B, se acordó unánimemente que todos los Clubs de esta serie irían debidamente uniformados y con sus banderas correspondientes al grandioso desfile que con motivo de este formal acto, se llevará a efecto el próximo domingo en el Campo Polar, quedando, pues, todos los Clubs citados para que a la una y media de la tarde se encuentren listos en los terrenos de juego ya mencionados.

—Solicitar de la Federación de Futbol de la Habana en vista de que también nosotros gentilmente hemos correspondido con ella en, cuanto al caso del Racing F. C., que la cuota de los cinco Clubs de la primera categoría serie B, sea en su total mensualmente de veinte pesos y no de veintidós pesos con cincuenta centavos, puesto que nosotros hemos admitido un Club más en nuestra categoría, cuando reglamentariamente son cuatro, teniendo en cuenta además que el tanto por ciento a repartir es el de siempre.

—En cuanto al asunto económico de los Clubs de la primera categoría serie B, durante el campeonato del año 1935, se acordó seguir el mismo sistema implantado en años anteriores, o sea, el 75 por 100 para el equipo ganador, el cincuenta para el equipo empatante y el 25 por 100 para el perdedor, siendo las liquidaciones hechas a los Clubs por mensualidades vencidas.

Relación de los acuerdos más importantes adoptados por el Comité Directivo en su sesión ordinaria celebrada el día 22 de Enero del año 1935:

—Referente a los acuerdos adoptados por el Sub Comité Directivo en su sesión ordinaria celebrada el día 21 de los corrientes, se resolvió lo siguiente:

A.—Enviar copia fiel al Colegio de Arbitros del acuerdo número TRES adoptado en su última reunión por este organismo, haciéndole saber que hacemos nuestra la petición que nos hacen consistente en la suspensión por tiempo indefinido del árbitro actuante Sr. Fernando Alfonso, del partido Athletic-Cultural, por considerarla muy razonada, puesto que también para nosotros el principal causante de los lamentables hechos sucedidos ha sido el árbitro, por no haber cumplido con su obligación expulsando del terreno de juego a aquellos dos jugadores que primeramente habían sostenido una reyerta.

B.—En cuanto al marcado con el número DOCE, manifestarle que accedemos gustosos a su petición por cuanto que lo solicitado es muy justo, y que a partir del mes de Enero comenzarán a pagar la cuota que nos señalan.

C.—De los demás acuerdos adoptados en dicha reunión darnos por enterados.

—El Comité Directivo de la Federación se dió por citado para la reunión que conjuntamente con los señores Presidentes de los Clubs celebrarán con la Nacional Cubana el viernes próximo, día 25 de Enero a las 9 de la noche en su local social.

—Se aceptaron las siguientes bajas de jugadores: Por el Fortuna S. C.: Jacinto Barquín Rivero; por el Club Cultural: Juan Somoza Jaume, y Francisco García Fouquet; por el D. Puentes Grandes: Luis Requejo Olea y por el Athletic Foob Ball Club: Pedro Perea Martínez.

—Se aprobaron las siguientes altas de jugadores: Por la Juventud Asturiana: Wilfredo Blanco Rodríguez, y por el Club Cultural: Mario Cubas Funcasta.

—Enviar una atenta carta de felicitación a la Asociación de Foot Ball de la República de Cuba por la defensa tan brillante que hace ante el problema internacional provocado por la Nacional Mexicana aceptando dentro del seno de su organización a los jugadores Profesionales Sergio Alonso López y Mariano Gómez Navarro, sin el permiso de nuestra Asociación, violando los pactos de honor perfectamente aclarados en el Reglamento de la P.I.F.A.

—Han sido aceptadas las inscripciones delos Clubs Iberia, Juventud Asturiana, Fortuna Sport Club, Deportivo Centro Gallego y Olimpia S. C., para tomar parte en el campeonato provincial de la Habana del año 1935, acordando que por secretaría se les envíen a estos Clubs los correspondientes certificados de admisión.

—Por acuerdo unánime de los señores miembros de la Federación se hizo constar en el acta de esta reunión la satisfacción que han experimentado al ser ratificado en su puesto por el Iberia F. C. el Sr. Manuel Vila Otero, Presidente actual de nuestro organismo, por considerarlo de gran necesidad para regir los destinos de nuestra institución, felicitando a este Club por el acierto que ha tenido.

—Se aprobaron las actas de los partidos celebrados el pasado domingo en el Campo Polar.

—De acuerdo con las bases del Concurso eliminatorio de la Copa Caruncho, se acordó declarar vencedor del mismo al Iberia F. C., haciéndole entrega a su delegado del referido trofeo y mandarle una carta de felicitación al Club por el éxito alcanzado.

—Enviar una carta de amonestación al Colegio de Arbitros de la Habana, por la deficiente actuación de los colegiados, señores Natalio García y Federico Guardia; al primero de estos por no ajustarse en su informe a la realidad de los hechos sucedidos, y al segundo por la incertidumbre en sus fallos al dar un goal y más tarde anularlo, puesto que en las decisiones oficiales que tiene el Reglamento de juego, para estos casos, aconsejan al colegiado que antes de dar su dictamen han de estar completamente convencidos del mismo, y además de esto hacerle saber que durante el desarrollo del match Iberia-D. Centro Gallego hubo incidentes que pasó por alto perjudicando con ello nuestro deporte.

—Citar al Comité Directivo en pleno del Colegio de Arbitros de la Habana para una reunión que se llevará a efecto el próximo sábado día 26 de los corrientes, a las 8 y media de la noche, para tratar sobre la admisión de los señores Solsona, Dunjó y Montesinos que anteriormente actuaron en los partidos organizados por esta Federación.

—Se acordó que a la inauguración del campeonato que tendrá lugar el domingo próximo en el Campo Polar, se efectúe un desfile de todos los Club federados debidamente uniformados y con sus banderas correspondientes, citándoles para que concurran a este acto cívico-deportivo, solicitar una Banda de Música para que amenice el acto e invitar al señor Presidente de la Asociación de Foot Ball de la República de Cuba para que dirija breves palabras al izar la bandera del Club Campeón.

—Se hace saber para conocimiento general de las personas interesadas, que a partir del próximo domingo, día 27 de Enero, todos los carnets extendidos por esta Federación para las damas quedarán invalidados.

—Programa para el domingo, día 27 de Enero en el Campo Polar:

Inauguración de los Campeonatos Primera Categoría, Series A y B

12:45: Cultural vs. D. Puentes Grandes.
2:10: Desfile general de todos los Clubs Federados.
2:30: Iberia Foot Ball Club vs. Fortuna Sport Club.
3:50: Deportivo Centro Gallego vs. Juventud Asturiana.
Delegado Deportivo, el señor Ulpiano López.

Federación de Futbol

FIRMO KIKI CUYLER SU CONTRATO DE LA SEASON CON EL CHICAGO CUBS

CHICAGO, Enero 23 (AP)—Hazen Kiki Cuyler, outfielder de los Cubs de Chicago, ha firmado hoy su contrato de 1935 con los Oseznos, siendo el décimo-segundo Cub que acepta las proposiciones del club.

LINEA DEL PACIFICO
MALA REAL INGLESA
Próxima salida para Europa:
Vapor "ORBITA"
30.000 toneladas
Febrero 1o.
PARA
VIGO, CORUÑA, SANTANDER, LA PALLICE, PLYMOUTH y LIVERPOOL, CON ESCALAS EN NASSAU y BERMUDAS
Próxima salida para Centro América, Perú y Chile
Vía Kinsgton, Jamaica.
Vapor "ORDUNA"
Febrero 17
Para informes DUSSAQ Co. Ltda. S.A.
Palacio del Centro Asturiano. Teléfono A-6540.

Compañía Trasatlántica Española.
Servicios de Vapores Correos Todo el Año
(Esta Compañía mantiene servicio mensual sin interrupción durante todo el año entre Cuba y España y viceversa).
El rápido vapor correo
"HABANA"
Saldrá directo el
15 DE FEBRERO
PARA
VIGO, CORUÑA, GIJON, SANTANDER Y BILBAO,
Para Veracruz Febrero 8
Más informes: GARCIA & DIAZ. Ltda. Agentes Generales.
Palacio de la Lonja. Teléfonos: M-6911 y M-6912. Habana.

MOTONAVE ALEMANA "ORINOCO" MODERNA Y MUY RAPIDA
A ESPAÑA, (Vigo, Coruña, Gijón, Santander)
SOUTHAMPTON, BOULOGNE, AMBERES Y HAMBURGO
Febrero 22
Abril 23
Junio 25
HAPAG
HAMBURG-AMERIKA LINIE
Oficina Tercera: INQUISIDOR 37. TEL. M-8447
LUIS CLASING. Ed. HOTEL PLAZA. TELEFONO A-4878
COMPAÑIA HAMBURGUESA

M.E.C.D. 2016

AL CIERRE DEL MERCADO SUBIRAN HOY LOS REFINADORES EL PRECIO DE SU PRODUCTO A 4.40

En estudio el cartel mínimo del colonato

Mañana seguirá discutiendo el problema del arrobaje. No ha tomado aún ningún acuerdo

Bajo la presidencia del señor José Manuel Casanova, y actuando el Secretario, doctor Arturo Mañas, celebró ayer tarde una nueva reunión el Comité Ejecutivo de la Asociación Nacional de Hacendados de Cuba.

Hasta las ocho de la noche estubieron deliberando los miembros que integran dicho organismo, suspendiendo la reunión para reanudarla mañana viernes, a las misma hora de la tarde.

Los acuerdos adoptados por la junta de ayer, fueron estos dos:

Primero: Se acordó recomendar al señor Secretario de Hacienda un nuevo Reglamento sobre el Impuesto de consumo del azúcar, que se ha encargado a la Comisión de Hacendados para discutir con la Comisión designada por el señor Secretario de Hacienda.

Segundo: Se trató del Programa Mínimo de los Colonos, especialmente el problema llamado «arrobaje», acordando el Comité declararse en sesión permanente para tratar tal asunto, por no haber podido llegar a determinación alguna.

Bolsa de New York

Cierre de ayer por el hilo directo de L. Mendoza y Ca.

—A—	
Am. Radiator	14⅝
Adams. Expr.	6⅝
Air Reducc.	111¾
Alaska Jun.	17⅞
Alleghany	1⅝
Allied Chem.	135¼
Allis Chal.	17
Amer. Can.	115⅝
Am. Car Fou.	18⅛
Am. F. Pow.	4⅜
Amer. Ice.	4⅝
Amer. Inter.	6⅛
Amer. Loco	—
Am. P. Light	3¼
Amer. Smel.	35½
Amer. Sugar	63½
Am. Sur., preferidas	130
Amer. T. and T.	105⅝
Am. Tobac. «A»	80¾
Am. Tobac. «B»	82
Am. W. Works	13
Am. Woolen	—
Anaconda C.	11
Atchison	48¾
Atlan. Coast	31
Atlan. Ref.	24¼
Ass. D. Goods	31
Auburn Auto	24¾
Aviat Cor.	5
Amer. Bank	16
Amer. Metal	16
—B—	
Baldwin Lo.	5⅞
Balt. and Ohio	12⅝
Bendix Avi.	15¾
Best and Company	35⅝
Beth. Steel	31¼
Borden Company	23¾
Briggs	26¾
Brook Man.	38¾
Byers A. M.	18⅛
—C—	
Can. Pacif.	13⅝
Cann. Mills	—
Case T. Mach	55¼
Cerro de Pasco	41½
Ches. and Ohio	43½
Chi. R. Isl.	2¼
Chrysler	37⅝
Coca Cola	175
Col. Carbon	68¾
Comm. and Sout	1¼
Congoleum	35⅝
Cons. Cigar	—
Cons. Gas	19½
Cons. Oil	7¾
Cont. Can	66
Cont. Oil	17⅞
Corn Prod.	64¼
Coty Inc.	6
Cuba Company	1¼
Cub. Amer. S.	5¾
C. Am. Sug., preferidas	45
Comm. Solv.	21⅛
Chesapeape	40⅝
Col. Fuel.	—
Cruc. Steel	22½
Cons. R. Cuba	—
—D—	
Del. Hudson	37¼
Del. and Lack	16
Drug Inc.	11½
Dupont	94¼
—E—	
East. Kodak	111¾
El. Auto Lit.	2½
Elec. Bond	—
Erie (R. R.)	10⅞
—F—	
Fox Film C.	11
Frep. Texas	21
—G—	
Gen. A. Tank	36¾
Gen. Asphalt	17⅛
Gen. Elec.	24⅛
Gen. Foods	34½
Gen. Motors	31½
Gen. Sig. Ry.	26¾
Gillet Saf.	13¾
Gimbel Bros.	3¼
Gold Dust	16½
Goodrich R.	10⅛
Goodyear	22¾
Gen. Bronze	6⅝
Great North	14½
—H—	
Hershey, com.	80
Homestake	—
Houston Oil	—
Hudson Mot.	10⅜
—I—	
Illi. Cent.	14½
Interb. R. T.	13½
I. B. Machine	152¾
Int. Cement	—
Int. Nickel	23¼
Inter. Tel.	9⅝
Illin. Glas	87
—J—	
Johns Mansv.	52¼
—K—	
Kroger Groc.	26½
Kresge S. S.	20¾
Kelvinator	17⅝
Kennecot	17
—L—	
Lambert Co.	27¾
Ligg. Myers	105
Loew-s Inc.	32⅝
Loose Wiles	35¾
Lorillard	20⅝
Louisv. Nas.	42½
Ludlum Stl.	17¼
Lehman Cor.	71½
Liquid Carb.	27⅝
—M—	
Macy (H. R.)	40
May Dept.	27
Montgomery	27
Miss. Pac., comunes	—
Miss. Pac., preferidas	3¼
Murray Corporation	7⅛
—N—	
Nash	16½
National Dist.	26½
National Bisc.	29⅛
National Cash.	16¾
National Dairy	16¼
National P. Li.	6⅞
N. Y. Central	18
North. mer.	12¼
Norfolk and W.	174⅝
Nort. Pacif.	17⅞
—O—	
Ohio Oil	10⅛
Otis Elev.	15
—P—	
Packard Mot.	4⅞
Paramount	3½
Pennsylvann.	22½
J. C. Penney	72
Pullman Co.	49
Pub. Serv.	26¼
Proc. Gamble	44½
Pure Oil	7⅛
Puerto Rico	21⅛
—R—	
Radio Corporation	5⅛
Rep. I. Steel	14⅞
Reynolds	48
Royal Dutch	32
—S—	
Safeway Sts.	41⅝
Sears Roeb.	35½
Simmons Company	9⅛
Soc. Vacuun	14
St. Paul, preferidas	3¾
So. Pacific	15⅝
South. Ry.	13½
Stan Brands	17¾
Stand Gas	3⅞
Stan. N. J.	41½
Stan Oil C.	31
Stewart War.	8
Studebaker	2
Sun Oil	67
—T—	
Texas Company	19¾
Texas Gulf	33½
Timken Roll	33⅝
—U—	
Union Carb	45¾
U. Pacific	104⅝
Union Oil	15⅛
United Cor.	2⅝
Uni. Cor., preferidas	26⅜
Unit. Fruit	74⅛
U. S. Rubber	15
U. S. Steel	37⅜
U. Aircraft	14⅛
U. S. Ind. Alc.	39
—V—	
Vanadium	19⅛
—W—	
Warner Bros	3⅞
West Union	32⅞
West. Elec.	39⅛
Woolworth	53⅜
W. Wrigley	—

GODOY & MALARET
SEGUROS Y FIANZAS (Insurance and Bonding)
Teléfono M-9866
AGUIAR 77
HABANA, CUBA

LA STEEL COAT TENDRA EN LA HABANA NUEVO AGENTE: EL SR. HILARIO J. ZAYAS

Después de una prolongada estancia en los Estados Unidos, ha regresado a la Habana el Sr. Hilario J. Zayas, gerente de la conocida firma de esta plaza, «Sierra, Rodríguez y Compañía», fábrica nacional de carbones y representantes de equipos de presión.

El Sr. Zayas ha sido nombrado representante exclusivo de la «Steelcoat Mfg. Company», fabricantes de la extensa línea de esmaltes «Steelcoat», cuya calidad es aceptada sin discusión por los conocedores del giro, entre quienes el Sr. Zayas se propone iniciar una activa campaña de distribución.

Bolsa de la Habana

Ultimas cotizaciones de ayer en la Bolsa de la Habana

COTIZACION OFICIAL

Bonos y Obligaciones

	Comp.	Vend.
República de Cuba:		
Speyer, 1904	95	103
Deuda Int., 1905	69	72
Cuatro y medio, 1909	84	95
Morgan, 1914	84	—
Morgan, 5½, 1923	77	—
O. Públicas, 5½, 1945	24	25⅞
Obligs. Oro, 5½, 1935	20	—
Recibos de Depósito de Obligaciones Oro	9	15
Azúcar, 5½, 1940	83	—
Rep. Cuba, Morgan (Seriados) 5½% — 1927:		
G. Vence 1 julio 1934	80	85
H. Vence 1 julio 1935	72	90
I. Vence 1 julio 1936	71	83
J. Vence 1 julio 1937	70	81
Ayunt. Hab. 1a. Hipt.	85	110
Ayunt. Hab. 2a. Hipt.	90	110
Centro Asturiano	41	—
B. Territorial, Serie B	20	50
Cervecera	27	40
Cervecera. Obli. no hip.	4	7
Gas	94	103
Hav. Elec. (Consol.)	31	40
Hav. Elec., Debentures, Obligs no hip.	4½	7
Jarcia Matanzas	90	—
Edificio La Metropolitana, S. A.	15	—
Mercados de Abasto y Consumo 1a. Hip.	30	50
Nueva Fábrica de Hielo	93	110
Papelera Serie B	74	—
Teléfono	58	—
Unidos	10	—

ACCIONES

	Comp.	Vend.
Banco Territorial	2	—
B. Territorial (Benef.)	⅛	—
Cervecera	27	—
F. C. Consolidados de Cuba, P	2⅝	3½
Cuba, R. R.	4½	—
Fibras y Jarcia	10	—
Hav. Elec. Utilities Co., P. 6 por 100	16	21
Hav. Elec. Utilities Co., P. 5 por 100	7	12
Hav. Elec. Railway Co., preferidas	3	6
Hav. Elec. Railway Co., comunes	⅜	2
Jarcia, P	23	—
Jarcia, P. Ex-Dvdo. en Acciones	23	—
Jarcia, C	3	6
Licorera de Cuba	4	5
Metropolitan Auto	99	—
Naviera, preferidas	6	—
Naviera, comunes	1¼	3
Nueva Fábrica de Hielo	100	—
Nueva Fábrica de Hielo, beneficiarias	18	—
Perfumería, preferidas	3	—
Perfumería, comunes	½	—
Pesca, preferidas	20	—
Pesca, comunes	4	—
Teléfono, pref.	22	30
Teléfono, comunes	6	—
Unidos	2⅝	4
Unión Oil	2	5

COTIZACION A TERMINO

Ayer, a las 3.30 p. m.

Vencimiento: Febrero 15

Bonos y Obligaciones

	Comp.	Vend.
República de Cuba:		
Speyer, 5 por 100	95	102
Deuda Interior	69½	72
Speyer, 4½ por 100	84	—
Morgan, 5 por 100	85	—
Morgan, 5½ por 100	77⅞	79
O. Públicas, 1945	24⅞	26
Obligaciones Oro	21	40
Recibos de Depósitos de Obligaciones Oro	9	16
Azúcar	84	—
Julio 1934, G. Morgan	80	90
Julio 1935, H. Morgan	73	90
Julio 1936, I. Morgan	72	90
Julio 1937, J. Morgan	70	90
Ayuntamiento, 1a.	90	—
Ayuntamiento, 2a.	90	—
Centro Asturiano	41	—
Cervecera Internacional	28	40
Cervecera Internacional, Obligs. no hip.	4½	7
Gas y Electricidad	94	104
Hav. Elec. Railway Co.	32	34
Hav. Elec. Ry. Comp., Obligs. no hip.	4½	7
Jarcia de Matanzas	90	—
Nueva Fábrica de Hielo	93	—
P. Cubana, Serie B	72	—
Cuban Telephone Co.	60	—
Unidos	10	—

ACCIONES

	Comp.	Vend.
Cervecera Internacional	29	—
F. C. Consol. (Pref.)	2¾	3¾
Cuba Railroad. Pref.	5	6½
H. E. Utilities, Prefs.	17	21
H. E. Utilities, Pretes	7	12
Hav. Elec. Ry. Co., P	3	6¼
Jarcia, preferidas	23	40
Jarcia, Ex-Div. en Acciones	23	40
Jarcia, comunes	3	6
Licorera de Cuba	4	8
Naviera, preferidas	5	11
Naviera, comunes	1	3
Nueva Fábrica de Hielo	100	—
Nueva Fábrica de Hielo, beneficiarias	18	24
Teléfonos, preferidas	22½	30
Ferrocarriles Unidos	2⅞	4
Unión Oil Company	N	N

A última hora se anunciaron ayer ventas de crudos a más de 2.83 cts., derechos pagos

Los futuros también actuaron con firmeza a causa de la mayor solidez en el mercado de pronta entrega. Se reportaba ayer el inicio de la zafra en 74 ingenios

El mercado de crudos abrió ayer con tono firme, habiendo libres de derechos en almacén y para embarque en enero y febrero, ofrecidos de 2.82 a 2.85. No había ofertas de Cuba, aunque se rumoró que un cargamento de esta procedencia, para embarcar en marzo, sería comprado por refinadores de otros puertos que el de New York, a 2.82. Rumor este que algunos elementos han considerado tendencioso.

A primera hora se había anunciado, como hecha muy tarde del martes, la venta de 1,000 toneladas de Filipinas, ex-almacén Filadelfia, para entregar el 24 del presente mes, a 2.80 a la American.

Y ayer, al cierre de la Bolsa del Azúcar de New York, se dieron como seguras, pero sin detalles, ventas de azúcares, en almacenes de otros puertos, a un precio mejor que 2.83.

LOS FUTUROS

Actuaron firmes en la Bolsa del Azúcar, como consecuencia de la firmera del mercado para pronta entrega y el retraso de los embarques de Puerto Rico, motivado éste por las dificultades obreras creadas en aquella isla. En los primeros momentos de la tarde los contratos viejos estaban de 1 a 2 puntos más altos, y los viejos de 1 a 3 puntos más altos también. En otro lugar de esta página damos el cierre. Las ventas durante la sesión sumaron 15.250 toneladas.

EL REFINADO

Actuó sin variación hasta el cierre. Pero a esta hora la Imperial, de Galveston, anunció que hoy aumentaría el precio a 4.40. Las extracciones fueron bastante buenas.

MERCADO DE LONDRES

Cerró flojo aquel mercado. Había crudos disponibles al equivalente de 0.79 y medio centavos, libre a bordo puerto cubano. Las cotizaciones del cierre de la Terminal fueron las siguiente:

	Cierre del 22	Cierre del 23
Enero	4- 1½	4-
Marzo	4- 3½	4- 2¾
Mayo	4- 5½	4- 4¾
Julio	4- 6¾	4- 6½
Agosto	4- 7¾	4- 7
Octubre	4- 8¼	4- 7½
Diciembre	4- 9¾	4- 8¾

LAS EXISTENCIAS

Las existencias de crudos en los almacenes afianzados de New York eran ayer iguales a las del día anterior: 567,558 sacos, y la cotización pronta entrega de Willett and Gray el martes, 2.80.

CENTRALES MOLIENDO

Han comenzado la molienda estos otros centrales: «Rosario», «Ramona», «Victoria», «Salvador», «San Antonio», «Zaza», «Alava», «Senado» y «Adelaida». Muelen, pues, en esta fecha, o hasta la tarde de ayer habían comunicado su comienzo a la Corporación Exportadora, 74 ingenios.

La Cámara de Comercio Cubana proclamó la Junta Directiva para el bienio de 1935-1936

La asamblea acordó consignar una felicitación para su presidente. Sr. Juan Sabatés, por la actuación de este durante el año que ha terminado. Un elogio para la Prensa

La Cámara de Comercio de la República de Cuba celebró, ayer por la tarde, su junta general reglamentaria, habiéndose iniciado el acto con la aprobación del acta de la sesión anterior y el balance anual, así como la memoria conteniendo los trabajos efectuados por la Directiva durante el pasado año de 1934.

Después la asamblea dedicó una felicitación al presidente social, señor Sabatés, por la labor realizada en favor de la organización, así como a los miembros de la directiva; felicitación que hizo extensiva a los funcionarios de la Cámara y a la prensa, por el concurso prestado para el mejor desenvolvimiento de esa entidad.

Finalmente fué aclamada la siguiente candidatura, presentada por uno de los socios asistentes, para cubrir los cargos vacantes en la directiva durante el bienio 1935-36:

En la mesa: Primer vicepresidente, Sr. Avelino Pérez (r); tercer vicepresidente, Sr. Marcelino Santamaría (r); y tesorero, Sr. Charles de Zaldo Jr. (r).

Vocales del Grupo de Comercio: señores Enrique Antiga (r); Florentino Canales (r); Eusebio Canosa (r); Alberto Eppinger (r); Manuel Rodríguez Llano (r), y Francisco Fernández (e).

Vocales del Grupo de Industria: señores Arturo Chabau (r); Oscar Wurst (r); Manuel Alonso Suárez (a); Manuel Díaz Granda (r), y Cosme del Peso (e).

Vocales del Grupo de Navegación: señores Eusebio Coterillo (r); Estanislao S. Crespo (r); José Cidre (r); Raúl Ros (e); Federico Casteleiro (e); Guillermo Paetzold (e), y Víctor Alvarez (e), por un año.

Felicitamos a los señores electos y hacemos votos por que un completo acierto presida todas sus determinaciones.

El Oro y la Plata

Cotizaciones, al cierre ayer, en la Bolsa de la Habana:

Al contado:		
Plata contra billete americano	98⅛	98½
Oro acuñado con oro americano	158	162
A un mes fecha:		
Plata contra billete americano	97½	98⅜
Oro contra billete americano	—	—

RESUMEN AMERICANO DE NOTICIAS MERCANTILES

Los precios del petróleo para combustible directo en Filadelfia han sido rebajados en ½c por galon para las calidades 2 y 4.

Las existencias de gasolina de la semana terminada el 19 de enero sumaron 46 995,000 barriles, aumento de 1.362,000 sobre la semana anterior. La producción de petróleo crudo dió un promedio de 2.531,300 barriles diarios, aumento de 7.200 barriles.

Según Iron Age», al aumentar del 49 al 51½ por ciento la semana pasada, la producción de acero bruto ha alcanzado un promedio que no pudo alcanzar el año pasado a mediados de abril.

La producción de electricidad aumentó en un 9.4 por ciento en la semana del 19 de enero, contra aumento de un 7.7 por ciento en la semana anterior.

Los Ferrocarriles Nacionales Canadienses y los técnicos del Gobierno del Dominio estudian la refundición de los $170.000,000 en bonos de los Ferrocarriles Nacionales que vencen en 1954 y 1960 y son redimibles tras de cierto aviso previo y pago de intereses.

El Primer Ministro Bonnett, del Canadá, «desmienta rotundamente» la versión de que el Canadá se proponga subvencionar en 15c las exportaciones de trigo.

GANADO

LOS PRECIOS EN PIE

Precios pagados por compradores, entregado el vacuno en el punto de origen, y en esta capital el de cerda y lanar:

	Ctvs. Lbra
Vacuno, a	3
Cerda, de 7 a	8
Lanar, a	2½

LOS PRECIOS DE LA CARNE

Los precios que rigen en los Mataderos de esta capital para las carnes, son los siguientes:

	Ctvs. Kilo
Vacuno, de 13 a	14
Cerda, de 25 a	30
Lanar, de 15 a	20

MATADERO DE LUYANO

Se sacrificaron en el Matadero de Luyanó:

	Cabezas
Vacuno	77
Cerdos	26
Carneros	15

MATADERO INDUSTRIAL

Se sacrificaron en el Matadero Industrial:

Vacuno	168
Cerdos	183
Carneros	20

CARROS ENTRADOS

Entraron: 5 carros de Vertegas, 3 de Condado y 1 de Fomento, para el Matadero de Luyanó. También entraron ayer, 13 carros de Camagüey, para el Matadero Industrial.

LOS MERCADOS EUROPEOS

LONDRES, enero 23.—El oro en barras se cotizó hoy en el mercado libre de Londres a 142 chelines 1 y medio peniques, contra 142 chelines 1 penique el martes.

El dólar abrió a $88 5|16 contra $4.88 3|8.

La Bolsa de Londres abrió inactiva y a precios sostenidos.

Han sido adquiridas por cuenta ignorada las £356,000 en oro en barras que había disponibles en el mercado libre de Londres.

El mercado de la plata abrió quieto y sostenido.

PARIS, enero 23.—El franco se cotizó hoy a 15.21 por dólar, o sea a $0.06575 el franco.

Han sido embarcados por el «Aquitania» con destino a New York 47 cuñetes de oro que valen 30,000.000 de francos, o sea $2,972,500.

CAMBIOS EN NEW YORK

Cierre ayer, en New York, por el hilo directo de Luis Mendoza y Cía.:

Libras	4.89¼
Francos	6.57¼
Pesetas	13.65

La Cámara Americana nombra un representante en la Secretaría del Trabajo, para los accidentes

En la junta celebrada por los directores de la citada organización, el tesorero dió cuenta de la mejoría que se nota en la industria de implementos agrarios en EE. UU.

Los directores de la Cámara de Comercio Americana de Cuba, en su sesión-almuerzo reglamentaria celebrada ayer, acordaron aceptar el ofrecimiento del Gobierno de enviar a las oficinas de la Cámara, en una fecha que se señalará más adelante, un funcionario de la Secretaría de Gobernación, para renovar los certificados de inscripción, o expedir nuevos certificados cuando sea necesario, para los miembros de la Cámara y sus familiares. De acuerdo con un reciente decreto-ley, todos los extranjeros residentes en Cuba deberán renovar sus certificados de inscripción (carnets), dentro de un plazo de 30 días después de su vencimiento, o adquirir nuevos carnets. Se notificará con suficiente anticipación a los miembros de la Cámara para que concurran a las oficinas de la misma el día en que esté presente el representante de la Secretaría de Gobernación.

Robrt A. Anderson, vicepresidente de la Cámara, fué nombrado representante de la Cámara ante la Secretaría del Trabajo para la reunión en que se elegirán los delegados a la Comisión Revisora de Primas de Seguros de Accidentes del Trabajo.

La orden del día se componía de comunicaciones, informes, asuntos pendientes y nuevos.

El tesorero de la Cámara, Sr. Harry F. Manning, habló acerca de su reciente viaje a los estados occidentales de la Unión Americana y de una convención, a la cual asistió, en cuyo acto se reconoció una mejoría general en la industria de implementos agrícolas, tractores y equipos similares, en todo el territorio de los Estados Unidos.

Maurice T. McGovern, presidente de la Cámara, presidió la sesión.

Asistieron a la sesión de ayer los directores señores Robert A. Anderson, Albert W. Benson, Ramón Conroy, H. M. Coleman, H. F. Manning, G. Grant Mason Jr., Charles W. Monroe, Edward F. Ozab, F. C. Randall, Lawrence B. Ross, W. Schuyler y Will P. Taylor.

VALORES

Mantuvieron ayer su firmeza en el mercado local de valores, los bonos de Speyer, Morgan, Deuda Interior 1905 y Estabilización del Azúcar; operándose en varios lotes dentro de los tipos de la cotización.

También estuvieron firmes los bonos de la Nueva Fábrica de Hielo, Jarcia de Matanzas, Gas y Electricidad, y Papelera Cubana.

En igual posición que el día anterior actuaron las acciones que ayer mencionamos, operándose con algunas en distintas cantidades y dentro de los tipos cotizados en la Bolsa de la Habana.

Las demás acciones estuvieron completamente quietas.

El mercado del dinero no ofreció nada merecedor de apuntarse.

UNDERWOOD
MAQUINAS DE ESCRIBIR
CASTELEIRO Y VIZOSO

CAMBIOS

Tipos de cotizaciones, ayer, en los Bancos de esta capital:

New York, cable	1/10P.
New York, vista	1/10P.
Londres, cable	4.89½
Londres, vista	4.89⅜
Madrid, cable	13.66
Madrid, vista	13.65
París, cable	6.60
París, vista	6.59
Italia, cable	8.54
Italia, vista	8.53
Bélgica, cable	23.34
Bélgica, vista	23.33
Alemania, cable	40.12
Alemania, vista	40.12
Hong Kong, cable	43.60
Hong Kong, vista	43.55
Toronto, cable	½%P.
Toronto, vista	⅜%P.
Amsterdam, cable	67.45
Amsterdam, vista	67.40
Buenos Aires, cable	25.48
Buenos Aires, vista	25.46
Suiza, cable	32.37
Suiza, vista	32.35

ACCIONES DE LOS BANCOS

Cierre ayer, en New York, recibido por el hilo directo de Luis Mendoza y Compñaía:

City	21⅞
Chase	25⅝
Guaranty	309
Irving	15
Bankers	56½
Chenical	38
First National	1.590
Royal Bank	170
Boston	29¾

MERCADO DE PIELES

Cierre ayer, en New York, por el hilo directo de Luis Mendoza y Cía.:

Nuevo:	
Marzo	8.85
Junio	9.21
Septiembre	9.55
Diciembre	9.87
Viejo:	
Mayo	—
Junio	—

MERCADO DE MANTECA

Cierre ayer, en Chicago, recibido por el hilo directo de Luis Mendoza y Compañía:

Enero	12.70
Mayo	12.90
Julio	13.05
Septiembre	13.12
Septiembre	13.12
Granel	12.87

Cotizaciones

NUEVA YORK, enero 23, AP. Cotizaciones al cierre de la Bolsa de New York:

Acciones: 619.950.

Bonos: $13.333.000

COTIZACION DE LA PESETA

La peseta española se cotizó al cierre del mercado, ayer, a razón de 7.32.06 por dólar.

COTIZACION DEL FRANCO

El franco francés se cotizó ayer al cierre del mercado, a razón de 15.15 por dólar.

COTIZACION DE LA LIBRA

La libra esterlina se cotizó ayer, en el mercado local, a $4.89¼

HABANA CLEARING HOUSE

Las compensaciones de cheques entre los Bancos asociados al Habana Clearing House, ascendieron en la liquidación de ayer a la suma de $1.379.706 31

Pesadores de embarques de azúcar cubano

Se proponen conseguir que el azúcar exportado esté pesado y polarizado en Cuba

Seha constituido en esta capital la Asociación de Inspectores Pesadores de Embarques de Azúcar, y la primer Directiva electa la integran los señores siguientes:

Presidente, Fermín Alpízar; Secretario, Homero Delgado; Tesorero, Ramón Romay; Contador, Gabriel Lorenzo; Vocales: José Suárez, Ricardo Barberá, Vicente Ferrando y Ricardo Santoya.

Según los informes que nos han dado algunos de estos señores, la nueva Asociación se ha constituído con el fin de agrupar a los mencionados inspectores y con la principal finalidad, por el momento, de conseguir que todos los azúcares que se destinen a la exportación, sean polarizados y pesados en Cuba. «Esto —nos añade uno de los directores— se hacía en 1931 y el beneficio tocaba a muchos elementos, como son los corredores de azúcares, químicos, inspectores fiscalizadores, etc.»

Arribos y Exportaciones

Arribos, exportación, consumo y existencias de azúcares en los puertos de Cuba, por año naturales, sin distinción de zafras. Toneladas de 2240 libras. Conversión de sacos a toneladas a la base de 6.8923 por 1. Embarques de refinado convertidos a su equivalente en crudos.

Semana terminada enero 19

Arribos	16.378
Exportación	7.308
Consumo	1.000
Existencias	220.376

Total desde enero 1

Arribos	16.378
Exportación	7.308
Consumo	1.000

COMPARACION CON EL AÑO ANTERIOR

Semana terminada enero 20

Arribos	55.182
Exportación	51.810
Consumo	3.826
Existencias	268.507

Total desde enero 1

Arribos	98.564
Exportación	71.695
Consumo	4.605

EXPORTACION

Semana

N.Y., Fila, Boston y Balt.	7.508
1935. Total hasta enero 19	
N.Y., Fila, Boston y Balt.	7.308
1934. Total hasta enero 20	
N.Y., Fila, Boston y Balt.	31.533
Nueva Orleans	1.738
Savannah	9.993
Galveston, Texas y Houston	1.391
Norfolk y Ptos. Atl. y Golfo	2.311
R. Unido y R.U. órdenes	17.786
Francia	6.753
Otros paises	100
	71.695

RESUMEN

Enero 1 a enero 19 de 1935	
Estados Unidos (a)	7.308
Enero 1 a enero 20 de 1934	
Europa	24.729
Estados Unidos (a)	46.966
	71.695

(a) Para reexportar.

LAMBORN, HUTCHINGS Co.
Depto. de Estadística.

MERCADO DE CAFE

Cierre ayer, en New York, por el hilo directo de Luis Mendoza y Cía.:

Enero	6.32
Marzo	6.46
Mayo	6.62
Julio	6.73
Septiembre	6.85
Diciembre	—

TABACO

Inactivo también ayer el mercado local de rama. Pero se espera que de un momento a otro inicien acción de nuevo algunos fabricantes de cigarrillos.

Los mercaderes de éstos se interesan estos días por las existencias que quedan disponibles en los almacenes. También que fabricantes de torcido verifiquen algunos registros, o que compren determinadas cantidades de tripas procedentes de vegas finas. Varios de esos fabricantes compraron en las dos últimas semanas, las cantidades que oportunamente dijimos, en primeras y segundas manos. Posiblemente otros sean los que adquieran luego vegas finas.

Las zonas productoras son visitadas estos días por representantes de firmas de esta capital y del Norte. Los que han regresado ayer, advierten que la cosecha ha sufrido, con la persistente sequía, de un mes a la fecha de hoy. Estiman que la merma en la mayoría de las vegas, será de un 25 por ciento.

No hubo entradas durante el día de ayer. Pero en los próximos días han de llegar algunas partidas de tercios, pués varios mercaderes compran capadura en las zonas de Remedios.

Bonos de Cuba

Cierre ayer, en New York, recibido por el hilo directo de Luis Mendoza y Compañía:

	Comp.	Vend.
República de Cuba:		
Speyer, 5%	94⅝	97¼
Speyer, 4½%	83	—
Morgan, 5%	83	93
Morgan, 5½%	77	78
O. Públicas, 5%	24¼	26
Hav. Elec. Ry., 5%	28½	32
Hav. Elec. Ry., 5½%	5	8
Cuba Railroad, 5½%	29⅝	31
Cuba Railroad, 7½%	28	31⅞
Cuba Northen, 7½	36⅝	38¾
Eastern Sugar, 7½	7¼	8¼
Manatí Sugar, 7½	9½	21
Inte. Tel.	70½	71¾

MERCADO DE ALGODON

Cierre ayer, en New York, por el hilo directo de Luis Mendoza y Cía.:

Enero	12.45
Marzo	12.48
Mayo	12.54
Julio	12.55
Octubre	12.43
Diciembre	12.55

MERCADO DE METALES

Cierre ayer, en New York, por el hilo directo de Luis Mendoza y Cía.:

Nickel	35.00
Cobre	6.85
Plata	54.38
Plomo	3.70
Zinc	22.00

COTIZACIONES DE AZUCARES

APRECIACION DEL MERCADO POR LUIS MENDOZA Y CO.

Habana, Enero 23 de 1935.—3 p. m.

AZUCAR CENTRIFUGA:	Anterior.	Hoy
Costo y flete, New York	1.90	1.90
Cuota Americana libre «LAB»	1.78	1.77
Cuota Americana. Retención 1936 «LAB»	1.65	1.64
Cuota otros Países «LAB»	0.80	0.80
Otros paises Retenido hasta Septiembre «LAB»	—	0.78
Consumo local «LAB»	0.75	0.74
Cuatro cutas, zafra 1935 «LAB»	1.39	1.39
AZUCAR REFINO:		
De Ref. Americanas en New York menos 2%	4.30	4.30
De Ref. Americanas en N.Y., 2ª mano menos 2%	4.30	4.30
De Ref. Insulares, New York menos 2%	4.25	4.25
Consumo local en la Habana con impuestos pagados	2.62	2.62

Matadero Modelo de Camagüey, S. A.

CONVOCATORIA

La Junta Directiva de esta Compañía, en cumplimiento de lo dispuesto en los artículos décimo primero y vigésimo quinto de la escritura social, acordó en sesión celebrada con fecha doce de los corrientes, convocar, como por la presente lo verificamos, a Junta General Ordinaria de Accionistas, de esta Compañía, que se celebrará en la Ciudad de la Habana, el día cinco de Febrero próximo, en la casa número uno de la calle de Cárcel, a las tres y media de la tarde; en cuya Junta se tratará, por no haberse realizado antes, de la Memoria Estado de Cuentas y Balance general, correspondiente a los años mil novecientos treinta y dos, mil novecientos treinta y tres y mil novecientos treinta y cuatro y demás asuntos de la Orden del Día, estructurada por la Junta Directiva, especificándose que en dicha Orden figura la elección de los miembros de la Junta Directiva para el cuatrienio de mil novecientos treinta y cinco a mil novecientos treinta y nueve; advirtiéndose que dicha Junta General quedará constituída si concurriesen más de la mitad del total de las acciones y que tendrán voto en la misma solamente los accionistas que lo fueren con diez días de anticipación al señalado en esta convocatoria para la Junta, a cuyo efecto se cerrará el Libro de Transferencias de Acciones, con igual anticipación de diez días.

Y para su publicación en el DIAIO DE LA MARINA, en citación de todos los señores accionistas de la Compañía Matadero Modelo de Camagüey S. A., libramos la presente en Camagüey, a diez y nueve de Enero de mil novecientos treinta y cinco.

M. A. CADENAS,
Presidente.

JOSE R. ROMERO,
Secretario.

MERCADO DE GRANOS

Cierre ayer, en Chicago, recibido por el hilo directo de Luis Mendoza y Compañía:

Trigo:	
Mayo	96⅛
Julio	88⅝
Septiembre	86⅞
Maiz:	
Mayo	84⅝
Julio	80½
Septiembre	77
Avena:	
Mayo	51½
Septiembre	44⅜
Centeno:	
Mayo	67¼
Trigo Winnepeg:	
Mayo	82⅜
Julio	81⅜

COTIZACIONES DE LA BOLSA DE NEW YORK DE LOS AZUCARES CRUDOS FUTUROS

Enero 23 de 1935.—(Por el hilo directo de Luis Mendoza y Compañía)

Anterior	Meses	Abre	Max.	Min.	Cierre
1.83	Enero	1.91	1.91	1.91	1.91
1.88	Marzo	1.87	1.93	1.90	1.93
1.98	Julio	1.98	2.01	1.98	2.01
2.02	Septiembre	2.03	2.06	2.03	2.05
2.08	Diciembre	2.09	2.10	2.09	2.12

BUFETE DE
JOSE I. RIVERO
Notario: FELIPE RIVERO
Chacón No. 25
HABANA
Teléfonos:
M-1472
A-8142

M.E.C.D. 2016

EL PARTIDO CONSTITUCIONAL SOCIALISTA DARA A CONOCER HOY UN MANIFIESTO AL PAIS

INFORMACION POLITICA

El Directorio de Acción Republicana respalda toda la actuación del Dr. Miguel Mariano Gómez.—El Directorio acordó nombrar una comisión que estudiando detenidamente la situa ción del Partido en relación con el Gobierno del Coronel Mendieta, proponga las medidas y la orientación definiti va que considere oportuno adoptar.—Se constituye en sesión permanente el Directorio de Acción Republicano.—O tras noticias interesantes sobre el movimiento de la política

LA REUNION DE «ACCION REPUBLICANA»

En las últimas horas de la tarde de ayer se reunió, en la residencia del doctor Miguel Mariano Gómez, Prado y Trocadero, el Director Nacional del Partido «Acción Republicana.»

Después de amplia deliberación se tomaron los siguientes acuerdos:

«Declaración del Directorio Nacional del Partido «Acción Republicana»

Primero: Que está plena y estrechamente indentificado con su ilustre Jefe, el doctor **Miguel Mariano Gómez**, cuya actuación ejemplar al frente de la Alcaldía de la Habana, además de ser para él honra y gloria, es para nuestro Partido motivo de satisfacción y timbre legítimo de orgullo, ya que habiendo sido llamado el doctor Gómez para hacerse cargo de dicha posición en circunstancias bien difíciles, cuando el crédito público, más que agotado, estaba sobregirado y un maligno fermento de indisciplina social amenazaba dar al traste con todos los prestigios e instituciones nacionales, el doctor **Miguel Mariano Gómez**, esquivarse en conveniencias egoístas, sin tener después de calcular las enormes dificultades de la empresa y mucho menos los perjuicios que a su brillante carrera política pudiera ocasionarle, sino atendiendo tan sólo a la voz del patriotismo que le exigía un nuevo sacrificio y le señalaba un puesto en la lucha, no tuvo inconveniente en ofrendar a la salvación de Cuba, el prestigio inmaculado de su nombre, haciéndose cargo de la Alcaldía de la Habana y allí, dando un alto e inmitado ejemplo de liberal consecuencia con los principios revolucionarios con el cual evidenciaba que aquella posición era sacrificio personal y no grangería política, respetó y mantuvo en sus puestos a numerosos y enconados adversarios, logrando a pesar de todos esos inconvenientes, restablecer el orden administrativo, inspirar confianza en nuestras instituciones, ampliar en beneficio del pueblo de la Habana, los servicios municipales, hacer que el crédito público renaciera, aumentar el sueldo a los empleados, proporcionar al comercio y a la industria un singular alivio con la promulgación de reiteradas amnistías contributivas, dotar a la ciudad del espléndido alumbrado que hoy disfruta, pagar todas las obligaciones de personal y material contraídas hasta el día de su salida y dejar, además en el Tesoro Municipal, que recibió con $23,000.00, la importante cantidad de $666,233.90, todo lo cual constituye innegablemente una realidad superior a la que las esperanzas en él cifradas habían hecho concebir al pueblo de la Habana, y es a la vez, esta nueva prueba de la que ha salido airoso y digno, la consagración definitiva de sus virtudes ciudadanas.

Segundo: Que respalda y aplaude su determinación de renunciar a la Alcaldía de la Habana, para propiciar al Gobierno la oportunidad de solucionar el conflicto que la motivó en la forma que él considere más oportuna y acertada, antes de quebrar en aras de un falso revolucionarismo, el principio de autoridad y respeto jerárquico que es el alma y base de toda sociedad organizada, demostrando con ello, que por encima de las posiciones y de las ventajas materiales, tanto el doctor **Miguel Mariano Gómez**, como el Partido **Acción Republicana** saben colocar su propia estimación y el interés supremo de Cuba.

Tercero: El Directorio Nacional de **Acción Republicana**, acuerda asimismo nombrar una Comisión de su seno, para que, estudiando detenidamente la situación en el actual momento, del Partido **Acción Republicana**, en relación con el Gobierno del Hon. Sr. Presidente, doctor Carlos Mendieta proponga las medidas y la orientación definitivas que considere oportuno adoptar, y

Cuarto: El Comité Ejecutivo de **Acción Republicana**, acuerda constituirse en sesión permanente, a fin de conocer el informe de la Comisión designada y adoptar en definitiva, los acuerdos que fueren procedentes.— Habana, 23 de Enero de 1935.

(Fdo.).—Valentín Díaz, M. Hartman, doctor Carlos Font, R. Lavastida, doctor Arturo Recio, Jorge Savio, doctor Manuel Martí, Coronel Ramón Vidal, doctor Guillermo Galiol, doctor Luis A. Collado, doctor Rigoberto G. Ramírez, R. Campanería, Ramón Lasa, Carlos G. Echevarría, José Vargas, doctor Antero Rivero.

El Gobierno del Coronel Mendieta, el Gobierno Provisional, debe cuanto antes señalar la fecha de las elecciones próximas; así el electorado sabrá a qué atenerse en las futuras determinaciones.—Un miembro del Partido Constitucional Socialista.

MEJORAS PARA EL BARRIO DE LOS PINOS PIDEN LOS NACIONALISTAS

El señor Apolinar Alfonso, Presidente de los Nacionalistas del barrio de Arroyo Naranjo, visitó ayer la Secretaría de Obras Públicas, en compañía de los señores Iglesias, presidente de la Asociación de Propietarios, Comerciantes e Industrias y vecinos de Los Pinos, y Ramón Montenegro, director político del Comité Nacionalista del referido barrio, manteniendo una larga entrevista con el Subsecretario de Obras Públicas. Trataron los referidos señores nuevamente de la urgente necesidad de la reparación efectiva de la Calzada que desde Naranjito va a Los Pinos, hasta Aldabó, así como también de la apertura de la calle Perlas, a través del reparto Poey, para unir Los Pinos con Arroyo Naranjo.

Dr. Miguel Mariano Gómez, joven e ilustre político, ex-Alcalde de la Habana, líder del Partido «Acción Republicana. La colectividad política que preside el Dr. Gómez tomó ayer importantes acuerdos en relación con su posición ante los problemas que confronta el país

El señor Alfonso se propone entrevistarse con el coronel Mendieta.

Al salir los referidos señores de la Secretaría, se mostraron optimistas, dada la magnífica acogida que se les dispensó.

«POR EL PROGRAMA DE MENOCAL»

En noche pasada se llevó a efecto, en el local social, San Nicolás 203, altos, una reunión de los elementos que integran el Comité Femenino de la Agrupación «Por el Programa de Menocal», a la que asistió gran número de afiliadas a la misma.

Presidió la sesión la entusiasta presidenta de la agrupación, señora Rosa Rodríguez, la que habló de la proximidad del período de afiliación y los planes a seguir para el mejor éxito de la campaña.

Se dió lectura a la moción suscrita por la señora Rosa Rodríguez y señor Rafael Espín, activo secretario de Acción Constructiva, y calorizada por el presidente de dicha agrupación, doctor Jorge Casuso, sobre la creación de aulas nocturnas en los distintos barrios de la capital, tomándose acuerdos para que cuanto antes sea una realidad el aula correspondiente al barrio de San Nicolás, a la que podrán concurrir gratuitamente todos los miembros del CND y los familiares que lo deseen.

La señora Rodríguez fué muy felicitada por tan loable iniciativa y constante lucha por el engrandecimiento del CND.

LOS VETERANOS PENSIONADOS SE REUNIRAN EL MARTES PROXIMO

Será el acto en el local del Consejo Nacional, a las cuatro de la tarde

Para el próximo martes, día 29, a las cuatro de la tarde, han sido citados los delegados de la Asociación de Veteranos Pensionados, por el presidente señor Justo Castillo, siendo junta general de segunda convocatoria en cumplimiento del artículo IX de los estatutos. El acto será en el local del Consejo Nacional de Veteranos, sito en la calle Monserrate.

El Gobierno tiene que aclarar su actitud en cuanto al señalamiento de las elecciones, bien sean para Delegados a la Constituyente o para otra cosa, pero el Gobierno tiene que decir de qué se trata.—Un destacado líder político, intrigado con las determinaciones del momento.

CITACION A LOS TERCIOS NACIONALISTAS

Por la presente se cita a los nacionalistas, para que concurran a la asamblea que tendrá lugar en la tarde de hoy, y señalada para las cinco, en el local de los Tercios de la «Unión Nacionalista», Reina núm. 57, altos.

Se suplica la más puntual asistencia, por tratarse de asuntos de gran interés para el Partido.

Habana, enero 24 de 1935.

AL PUEBLO DE CUBA

La «Conjunción Centrista Nacional», inspirada y mantenida en las patrióticas orientaciones dadas al pueblo de Cuba por el doctor Carlos Manuel de Céspedes, propulsor generoso de la obra pacificadora que urge realizar para salvar la nación de la ruina moral y material que la amenaza, se sentiría cómplice culpable de la insensatez y la imprevisión generales si no se dispusiese a hablar con franqueza a sus hermanos en estos momentos, tan colmados de angustias y peligros.

La voz de los directores del Centrismo—nuestra voz cordial y valerosa—acaso tome acentos severos si quiere exprimir en el alma de las masas más amenazadas por el dolor y la miseria, que son también las menos responsables de las calamidades que afligen al país, la amargura de nuestras realidades; pero antes que exponernos a merecer el calificativo de indiferentes por nuestro silencio ante las perspectivas sombrías que se anuncian y que directamente irían a agravar las ya precarias condiciones de vida del pueblo en sus sectores más humildes e indefensos, preferimos incurrir en el enojo de aquellos elementos que, acaso por ese mismo contagio de la imprevisión y de la insensatez que folta en el ambiente, son los culpables directos de la agudización de la crisis que a todos nos afecta y que todo lo tiene amenazado.

Injusto fuera decir que esta crisis no es el rastro envenenado, no es la estela maligna del pasado inmediato, ya que todos los períodos trágicos, con su característico fermento de injusticias, proyectan sobre los pueblos, aun después de extinguidos, su fría sombra de destrucción provocando terribles reacciones; pero fuera también malicioso, además de imprudente, porque esto podría traer el extravío de la sana opinión del país, achacar la persistencia de este ya desmesurado período de anormalidades y violencias a un solo facto, quizás el más directamente interesado en su terminación completa y rápida.

La crisis en que todos nos sentimos envueltos y que paraliza en sus mismas fuentes la vida de la nación, más nos agobia y aniquila por su persistencia que por su naturaleza, que fuera derivación directa de un prolongado período de opresión y brutales injusticias. No somos, no son los elementos populares los responsables de ella, sino sus víctimas; pero de su persistencia, de su agudización creciente, todos somos culpables; unos por callar cobardemente, temerosos de incurrir en el desagrado de aquellos elementos radicales que por su equivocación de los medios resolutorios del viejo problema político que nos perturba contribuyen a enconarlo y extenderlo, y otros por irreflexión y ofuscación del juicio, que los lleva involuntariamente a sumarse, por inacción, a la acción disolvente de aquéllos, acción fundamentada en un error y produtora de errores, por lo tanto; de errores cuyas funestas consecuencias irán a afectar en primer lugar al pueblo que no sabe o no quiere discernir el valor de sus propias conveniencias.

Tiempo es ya de hacer un alto en esta obra insensata. Si no por consideraciones patrióticas de un orden superior, por instinto de conservación, al menos, debe reflexionarse serenamente, egoistamente si se quiere, ya que hay egoismos consubstanciales a los derechos inmanentes de todas las agrupaciones humanas, como es el de existir. La gravedad extrema del momento nacional requiere cambios extremos en la actitud de las masas populares cuyos intereses de vida han sido de hecho irradiados del privativo interés de los elementos empleados en el procedimiento destructor, imaginando acaso que de las ruinas materiales de la República pueda renacer el concepto de patria, como cosa sin médula y sin forma, como pura abstracción; o soñando, para mayor desengaño de sus peregrinas teorías de renovación a base de destrucción y de violencia, con el renacer de una patria desfigurada e inerte, por las venas de la cual no ccrriera ya la sangre histórica de la cubanidad que nos presta carácter y nos alimenta el derecho de ser libres.

A las masas neutrales del pueblo, las más sacrificadas siempre en toda hora de crisis y desorden nos dirigimos en primer lugar recomendándoles serenidad y claro raciocinio de los hechos en que ellas son factores decisivos. A ellas en primer lugar importa ponerse en guardia contra los peligros que pudiera traerles en estos momentos una más aguda manifestación en los procedimientos de violencia de ciertos elementos, que por servir intereses ajenos a los suyos sagrados y vitales, aceptan el ataque sistemático a las fuentes originarias de nuestra economía como arma principal en sus campañas de acción, tenebrosas y terribles. Nos estamos refiriendo a la campaña de obstrucción a las labores de la zafra recientemente iniciadas por medio de actos de terrorismo, que, si a alguien va a perjudicar, es a las masas trabajadoras del país, que poco o nada participan de las creencias de los organizadores de esos movimientos de sabotage, tan torpes cuanto inútiles a los fines que dicen perseguir, puesto que de realizarse el fracaso de la molienda que provocan esos actos, sobre el pueblo caerían de modo más duro y directo sus consecuencias desastrosas, por la intensificación de la miseria y sus males inherentes que instantáneamente sobrevendría en la nación, de muy atrás castigada por la pobreza y el dolor en sus elementos más numerosos e indefensos. Nuestra llamada se dirige, por tanto, a este sector del pueblo cubano, el más sano, el más necesitado, el más digno de apoyo y de sano consejo en esta hora de confusión y ambiciones paradójicas.

Quienes persiguen el fracaso de la zafra actual, por muchos motivos preciosa para nuestra estabilidad económica y política, porque en la caña están vinculados ambos aspectos de la vida cubana; quienes atentan en sus mismas fuentes al bienestar del pueblo, contra éste atentan deliberadamente, sin medir su delito, ni reconsiderar sus consecuencias inmediatas.

La zafra, en Cuba, fué siempre sangre reparadora inyectada en millares de hogares; de sus actividades partieron siempre numerosos caudales aliviadores para la angustia de innumerables familias campesinas, sin contar con la irrigación de energías saludables que por ella reciben otras venas de la economía nacional, que a todas partes llevan su calor. Pero la zafra actual, esta que entre una red excepcional de precauciones oficiales acaba de iniciarse, y que abre una interrogación angustiosa para aquellos que todavía ponemos la vida de la República por encima de todo otro interés, es algo más que todas cuantas han constituído hasta ahora el ritmo regular de su vitalidad económica; la zafra actual significa para este pueblo que sufrió y esperó siempre con patriótico estoicismo el advenimiento de una época mejor durante largos y afrentosos períodos que el error de unos cuantos eterniza, no sólo la prolongación de su vida y la de sus hijos, sino la de la vida de la patria; no sólo su resurrección material a una suerte de existencia que su virtud puede contribuir a cristalizar en un futuro próximo, sino la resurrección de Cuba como nación soberana, y libre, y próspera.

Contra la agresión sistemática y fría de ciertos elementos a esos bienes sagrados para su corazón: la familia y la patria, inexorablemente ha de erguirse este pueblo, movido por la única rebeldía que engrandece a los hombres: la que alimenta sus magníficas iras en el temor de ser calificados por la Historia como torpes e inicuos parricidas.

No hay desdoro, ni posible presunción de cobardía en la actitud prudente de los pueblos cuando de la previsión con que ellos procedan en las horas difíciles de su historia dependa la salvación de sus bienes supremos y de su inalienables derechos. Al de Cuba importa en este gravísimo instante conservar su independencia, afianzar su soberanía, subsistir políticamente, conservar su derecho y su carácter en el concierto de los pueblos de América.

Si esas masas del pueblo a que nos dirigimos, por ser ellas las que pueden a su vez dirigir en esta hora trágica el destino final de la nación según obren a impulsos del sereno patriotismo o del contagio de circunstanciales e inconsultas tendencias, saben pesar, medir y calificar con juicio certero las duras realidades que interfieren su vida, realidades condicionadas por fatales circunstancias económica y políticamente, el escollo que amenaza de muerte su personalidad y retarda su avance sobre rutas de progreso será sencillamente salvado, y el porvenir inmediato, suavizando en muchos aspectos los rigores de su existencia actual, será su obra, y le pertenecerá por entero. Entonces será el momento de tomar nuevos rumbos y actitudes concordes con las modalidades que apetezca la mayoría del país en cuanto se refiera a su estructura y dirección política. Ahora, su conveniencia inmediata, y su responsabilidad más estrecha también, está en sustraerse, por derecho de vida, a la presión disolvente del consejo impremeditado de quienes, por el logro inminente de posiciones y poderes precarios, lo inducen a la violencia y al error.

No olvide nuestro pueblo que sus voluntarios movimientos, que sus inclinaciones deliberadamente sentidas y elegidas con conocimiento de sus necesidades fundamentales, determinarán la orientación paralela y la unión de otros elemetnos en la defensa y custodia de sus intereses positivos. Si nada bueno habrá de lograrse mientras subsista la honda separación que divide a los cubanos como a viejos y fieros enemigos, a las masas sensatas del pueblo por su reconquistado derecho a elegir la dirección de sus pasos y la realización de sus deseos, cabría también la gloria insuperable de haber determinado las condiciones necesarias al retorno de la paz moral y material de la nación, por el acuerdo juicioso de los mayores y mejores sectores ciudadanos.

Quienes hacemos al pueblo esta oportuna llamada instándolo a la reflexión serena de los hechos y a actuar cívicamente en su propia defensa, lo que equivale a defender la patria de la agresión sombría que por la ofuscación y la ambición malsana e unos cuantos se cierne sobre su presente doloroso, no podemos ser sospechados de deslealtad a los ideales nacionalistas, por los que supimos, en horas de verdadero riesgo y martirio personal, abogar con la idea y con la acción. Lo que nos preocupa, en todo caso, es la obtención de un estado de paz y comprensión entre todos los elementos moralmente solventes del país, donde los intereses del pueblo sean salvados y con ellos la suerte final de la República.

Con esto, de alcanzarse como es cuestión de vida que se alcance, ese ambiente propicio al cumplimiento del programa reconstructivo de la Revolución, que no es sinónimo de revuelta y desorden, sino de superación espiritual y medular fecunda, no sólo habremos cumplido fielmente las imposiciones patrióticas de nuestro programa privado en sus tres fundamentales principics, sino salvado históricamente las responsabilidades precisas y directas de la CONJUNCION CENTRISTA NACIONAL, a la que un elevado designio de unión, y paz, y libertad inquebrantables diera vida.

Comité Ejecutivo Nacional.

«QUIEN ES QUIEN EN CUBA»

Margarita de la Cotera, activa compañera en el periodismo y una de las primeras mujeres que en nuestra tierra dedicara sus esfuerzos al mejoramiento de la mujer luchando por la igualdad civil, nos anuncia que próximamente verá la luz pública su revista «¿quién es quien en Cuba?»

La revista de Margarita será sin duda un valioso aporte para la biografía de nuestro «elenco» político y un éxito más para la voluntariosa e inteligente Margarita.

Se abonaron $13.203.60 a los herederos de Baldomero Ricaldi que hizo la reclamación en 1908

Durante los primeros once meses de 1934, Cuba mandó al Japón mercancías por 31.118 yens, y Japón, en cambio, nos vendió por $8.814,612. Ese país importa mucho azúcar

El Negociado de Ciudadanía y Migración de la Secretaría de Estado, expidió en el día de ayer los siguientes documentos:

Pasaportes: Joaquín Rodríguez y Nollá, Aurelio Pollás y Nogena; María González y Cardenachó. Certificados de nacionalidad: Rosario Enríquez y Fernández. Ana Valverde y Enríquez, Carmen Valverde y Enríquez, Félix Arena y García, Agustín Sorhegui y Vázquez. Sixto López Miranda y Vargas Machuca, Julio Gutiérrez y Morales, Marcelino Martínez, Emilio Fernández y Noró.

Carta de Naturalización: Manuel Rodríguez y Díaz.

El Negociado de Contabilidad Consular de la Secretaría de Estado, remitió en el día de hoy al Tesoro General de la República, la cantidad de $15.067.33, importe de las recaudaciones consulares de las oficinas de Hamburgo, Bremen y Danzig, de diciembre de 1934.

EL COMERCIO CON JAPON

El Encargado de Negocios ad interim de Cuba en Japón, informa a la Secretaría de Estado que según estadísticas oficiales publicadas por el Ministerio de Hacienda del Imperio, el valor del comercio exterior entre Cuba y el Japón durante los primeros once meses de 1932, 1933 y 1934, ha sido el siguiente:

Exportación del Japón a Cuba:

	Yens
1932	900.554
1933	2.885.523
1934	8.814.612

Importación de mercaderías de Cuba:

	Yens
1932	195.997
1933	193.496
1934	31.118

En noviembre de este año las importaciones de productos cubanos ascendieron a 19.011 yens y las exportaciones a Cuba fueron de 831.355 yens.

Asimismo informa la propia Legación de los datos estadísticos correspondientes a las importaciones de azúcares en el Japón durante los once primeros meses del año en curso, comparados con las del propio período de 1933 y 1932.

Enero a Noviembre de 1934: 95.751 toneladas con un valor de 8.980.480 yens.

Enero a Noviembre de 1933: 129.043 toneladas con un valor de 12.460.550 yens.

Enero a Noviembre de 1932: 36.406 toneladas con un valor de 2.915.327 yens.

La casi totalidad de las importaciones durante Enero-Noviembre de 1934, procede de las Indias Holandesas.

LA RECLAMACION DE UN ESPAÑOL

La Secretaría de Estado informa que fué aprobada por el Consejo de Secretarios la reclamación de daños y perjuicios establecida por el súbdito español Baldomero Ricalde contra el Gobierno de Cuba y orden del Gobierno Provisional, que la reconoció fundada. En 29 de octubre de 1908 dirigió el señor Baldomero Ricalde al Gobernador Provisional una instancia para que le indemnizase en la cantidad de $61.700 en oro español por vía de reparación de los daños y perjuicios que se le habían causado a sus intereses al privársele de un interdicto que como partidas integrantes de aquella suma que asignó como valor a una finca rústica de 31 caballerías de tierra, una casa de tabla y teja con hornos, a la cepa de caña de 14 caballerías de tierra, cercas y rentas correspondientes de tres años. Con vista de los antecedentes recibidos oportunamente la Secretaría de Justicia las estimó justas teniéndolas en cuenta, dictando resolución en 4 de agosto de 1910, por la cual fijó en $5.625.00 la cantidad que debía abonársele al señor Ricalde como indemnización. Comunicada dicha resolución al interesado rehusó aceptar la cantidad que se le ofrecía haciéndole saber su determinación al señor Ministro de España acreditado en este país. Entrevistados el ministro de España y el señor Secretario de Estado de aquella época, doctor Manuel Sanguily, convinieron elegir un árbitro para resolver la reclamación, recayendo el nombramiento en el doctor Eliseo Giberga y Galí, aceptando el cargo y con fecha 10 de Julio de 1911 dictó el laudo cuya parte resolutiva dice así: «Fallo: Que debo declarar y declaro que la cantidad a que tiene derecho el súbdito español, don Baldomero Ricalde como indemnización debida por el Estado Cubano en virtud de la obligación que le impuso el señor Gobernador Provisional en su orden de 25 de enero de 1909 y por los motivos que en ésta se expresan, y que el Gobierno de Cuba ha de satisfacer al de España, y, en su representación al Excmo. Sr. Ministro Plenipotenciario de S.M.C. al efecto de que éste pueda a su vez entregarla al señor Ricalde, es la de $13.203.60 en oro español».

El laudo fué leído en su fecha por el árbitro señor Giberga, en audiencia pública, previa citación del señor Ministro de S. M. C. y del Secretario, y ha sido notificado a ambos y aprobado, faltando solo la autorización del Congreso para pagar la cantidad. Los presidentes de la República Mario G. Menocal y Deop y Alfredo Zayas y Alfonso en distintos mensajes dirigidos al Congreso reconocieron la obligación encareciendo la autorización y pago de la misma. En otro mensaje del 4 de Mayo de 1933 el ex-Presidente Gerardo Machado y Morales solicitó del Congreso la concesión de un crédito de $13,203.00 en oro español con el fín de entregar dicha suma al señor Embajador de España, como indemnización al súbdito español señor Baldomero Ricalde. en la Gaceta Oficial del día 4 de julio de 1933 apareció publicado el siguiente decreto: «Secretaría de Hacienda. Gerardo Machado y Morales, Presidente de la República de Cuba. Hago saber: Que el Congreso ha votado y yo he sancionado la siguiente ley. Artículo 1. Se autoriza al señor Presidente de la República para que entregue al señor Embajador de la República española la suma de $13.203.60 en oro español en concepto de indemnización debida por el Estado cubano al súbdito español señor Baldomero Ricalde, cuya cantidad deberá ser satisfecha con fondo sobrante del Tesoro no afectos a otras obligaciones. Artículo 2. Esta Ley empezará a regir desde su publicación en la Gaceta Oficial de la República. Por tanto mando que se cumpla y ejecute la presente ley en todas sus partes. Dado en Palacio de la Presidencia en la Habana a 3 de julio de 1933. Gerardo Machado. Presidente. Octavio Averhoff. Secretario de Hacienda».

Que el Juez de Primera Instancia del Sur comunicó a esta Secretaría que en 25 de enero de 1926 y por el juicio declarativo de mayor cuantía seguido por Antonio Cao y Otero contra Baldomero Ricalde y Pascua, sus herederos, sucesores o causahabientes en cobro de pesos se había decretado el embargo de la cantidad que el Etado debía indemnizar al señor Ricalde. La Secretaría de Estado por decreto de 3 de febrero de 1926 dispuso se tomara razón de dicho embargo en el expediente de la reclamación. Por último el Embajador de España en nota 65 de 17 de abril de 1933 dice a la Secretaría lo siguiente: «Me permito interesar de V. E. su autorizada intervención al objeto de que se abone por el Estado cubano, al derecho-habiente del señor Ricalde, que lo es en la actualidad el ciudadano español D. Antonio Cao la referida suma de trece mil doscientos tres pesos sesenta centavos, no solo en atención a los 27 años transcurridos desde que se ordenó su pago, sino por tratarse de un derecho reconocido y de una suma determinada por laudo aceptado por las partes.

LOS GRADUADOS EN EL C. MILITAR DE MEXICO

La Embajada de Cuba en México informa a la Secretaría de Estado haber sido invitado por el Director del Colegio Militar a la solemne entrega de los títulos de oficiales de los nuevos graduados en el referido colegio militar de la ciudad de México, enterándose minuciosamente, del plan de estudios y reglamento interior de dicha escuela. Informando al mismo tiempo que hasta terminar la administración del General Porfirio Díaz el colegio militar ocupó una de las salas del Castillo de Chapultepec. trasladándose posteriormente a la serie de edificios que con tal objeto se construyeron rodeados de jardines y picadero adyacentes en las calles de San Jacinto y Calzada de Tacubá. Tanto los edificios como el mobiliario de ellos son la última palabra en esta clase de planteles, teniendo capacidad para 600 alumnos. Al frente del Colegio Militar se halla el General Joaquín Amaro, no existiendo otra escuela de esa naturaleza y al terminarse los cursos correspondientes todos los años, hay tres o cuatro veces más aspirantes que los necesarios a cubrir las 60 u 80 plazas vacantes de los graduados. La educación en el Colegio militar es absolutamente gratuíta, incluyendo el vestido, calzado y alimentación; que los oficiales que allí se forman adquieren el compromiso de prestar servicios en el Ejército 5 años consecutivos, pudiendo después licenciarse para dedicarse a otras actividades.

Para ingresar en el colegio militar, se necesita haber cursado una instrucción primaria y superior, tener 18 años de edad o 16 si el aspirante es hijo de militar. Pasar un rígido examen de admisión y tener marcada aptitud para las matemáticas, base de la carrera militar.

Anuncios Clasificados de Ultima Hora

ALQUILERES

a1 HABANA

INDUSTRIA NUMERO 48, BAJOS, compuestos de sala, comedor, tres habitaciones, etc., en $22.00. La llave, en los altos. También se alquila un garage, en Lealtad número 44, en $10.00. Informan: Empedrado número 34 Departamento número 27. De 4 a 6 p. m. Telf. M-8413. A-1

a2 VEDADO

VEDADO: B. NUMERO 2, ENTRE Tercera y Quinta. Alquilo espléndidos altos: jardín, portal, 7 cuartos, comedor al fondo. Baratísimos. Informan, allí. A-2

CALLE 25 NUMERO 6, ALTOS, EN-tre L. y M., Vedado. Se alquila esta espléndida casa, con todas las comodidades. Para verla e informes, en la misma, de 8 a. m. a 4 p. m. A-2

b1 NAVES y LOCALES

PROXIMA A DESOCUPARSE UNA hermosa nave, con dos puertas metálicas, situada en la calle de Bernaza número 16, casi esquina a Obrapía. Se admiten proposiciones para su arrendamiento. Informan en la Tintorería de enfrente, «La Elegancia». Telf. A-5143.

SUSCRIBASE Y ANUNCIESE EN EL «DIARIO DE LA MARINA»

SE ALQUILA PLANTA BAJA, PRA-do 41, entre Refugio y Colón, local propio para oficina o comercio. Informan, en el primer piso. B-1

b2 APARTAMENTOS

MAGNIFICO LOCAL, DE CUATRO plantas, con 1,200 metros cuadrados, Amistad 76, casi esquina San Rafael, propio para grandes tiendas o almacenes, con dos escaleras y ascensor. Informan: San Ignacio 63. Telf. A-2681. De 1 a 5 p. m. B-2

b4 HABITACIONES

IDEAL PARA MATRIMONIOS: Prado 99, frente al Capitolio. Habitaciones modernas, con closets y baño privado completo. Agua caliente y fría, a todas horas. Excelente comida. Gran confort y limpieza. Absoluta moralidad. B-4

SE SOLICITAN

s1 CRIADAS y CRIADOS

MATRIMONIO SOLO, SOLICITA SE-ñora, de mediana edad, para atender quehaceres de la casa. Se exigen referencias y dormir en la colocación. Muralla 103, primer piso. S-1

PARA CORTO SERVICIO SE SOLI-cita muchacha blanca, que sepa su obligación y duerma en el acomodo. Sueldo: 15 pesos. Calle 21 número 357, entre 4 y 6. S-1

SE SOLICITA UNA CRIADA ESPA-ñola, que duerma en la colocación, para todos los quehaceres de casa pequeña. Debe tener referencias y saber trabajar. Sueldo: $12.00. Telf. M-6703. S-1

COCINERAS Y COCINEROS

SOLICITO EXPERTA COCINERA Y repostera, de color, o española, formal, saludable, de 30 a 35 años, muy limpia honrada para cocinar, solamente. Tiene que tener referencias. Sueldo: 15 pesos. Calle G., esquina 19, (bajos), Vedado. Telf. F-2268. S-2

SE SOLICITA UNA COCINERA, SOL-tera, de 30 a 40 años, blanca, con referencias, que duerma en el empleo. Sueldo: 15 pesos y ropa limpia. Casa de los Ferrocarriles, Avenida de Las Palmas, Marianao. S-2

SE SOLICITA UNA COCINERA Y repostera, fina, con referencias. Sueldo: $13.00. Somos tres de familia, Campanario 97, altos. S-2

S11 Agentes y Vendedores

Solicitamos Señorita, Señora

Para un artículo de fácil venta, noble y decente. Ganará 40 centavos diarios, sin perjudicar sus demás ocupaciones. Necesita 20 centavos para la muestra. Si no la vende, la devuelve, recogiendo su importe. Escriga primero a Cuban Tobacco, Departamento de Anuncios Clasificados, DIARIO DE LA MARINA. S-11

s14 VARIOS

PARA UN TRABAJO DE PROPA-ganda, que no necesita experiencia, solicito 10 muchachas. Sueldo: $2.00 semanales. Informan: Aguiar y Muralla, séptimo piso, departamento 728. Sr. Menéndez. S-14

SE OFRECEN

s1 CRIADAS y CRIADOS

SE DESEA COLOCAR UNA JOVEN española, de criada de mano. Telf. A-9327. O-1

SE DESEA COLOCAR UNA JOVEN española, para criada de mano o cuartos, para corta familia. Tiene buenas referencias. Desea ganar 15 pesos. Telf. F-5553. Pregunten por Manuela.

SE DESEA COLOCAR UNA MUCHA-cha española, de mediana edad, de criada de mano o cuartos. Sabe lavar ropa fina. También está acostumbrada a muchachos. Tiene buenas referencias. Manrique 131, entre Reina y Salud. Telf. M-4376.

SE DESEA COLOCAR UNA MUCHA-cha española, para criada de mano o manejadora. Tiene referencias. No se coloca menos de 15 pesos. A-8044.

SE DESEA COLOCAR UNA SEÑO-ra educada, para atender casa de caballero solo o, matrimonio sin niños, atender teléfono o Consultorio de profesionales, camarera o atender guardarropía. Acepto cualquier trabajo decente. Informes: A-5063.

SE DESEA COLOCAR UNA JOVEN española, para cuartos o comedor, Sirve a la rusa, es muy seria y le gusta cumplir con su obligación. Tiene referencias. Telf. U-5470.

SE DESEA COLOCAR UNA MUCHA-cha de color, habla inglés, para criada de cuartos o para cocinar, a corta familia. Inglish speaking girl need position as maid or half day. Informes: Telf. F-6090.

SE DESEA COLOCAR UNA JOVEN-cita, para limpiar. Tiene referencias y desea casa de moralidad. Calle 4, entre 33 y 35.

SE OFRECE UNA JOVEN ESPAÑO-la, para criada de mano. Tiene buenas referencias. Informan: Luis Estévez 77, entre Concejal Veiga y O-Farill.

SE DESEA COLOCAR UNA SEÑORA española, de criada de mano o cuartos. Tiene referencias y sabe cumplir con su obligación. Informan: Telf. F-5525. J. número 65, Vedado.

SE DESEA COLOCAR UNA MUCHA-cha inglesa, de criada de mano y otra, de cocinera. Tienen referencias. Llame: Telf. FO-2727.

SE DESEA COLOCAR UN JOVEN español, buen criado de mano, práctico en el servicio a la rusa. En la misma, otro, de segundo criado, jardinero o fregar máquinas. Tienen buenas referencias de donde trabajaron, últimamente. Informan: M-3016. O-1

COCINERAS y COCINEROS

SE DESEA COLOCAR UNA BUENA cocinera y repostera, con buenas referencias. Informan: Telf. U-7030. O-2

SE OFRECEN

COCINERAS y COCINEROS

ENGLISH SPEAKIN WOMAN good pantry cook or general worken or part time City Country call, F-1938, Estella. O-2

SE DESEA COLOCAR UNA PENIN-sular, de cocinera. Sabe cocinar bien. Tiene quien la recomiende. Telf. A-1054. O-2

SE DESEA COLOCAR, EN CASA particular o de comercio, un cocinero español, con conocimientos, práctico en el ramo. No tiene pretensiones. Informan: F-4856. O-2

s10 OFICINISTAS

EXPERTO EN CONTABILIDAD Y organización, con mucha práctica en el comercio, se ofrece como contador, cajero o para cualquier puesto en casa o empresa seria, sin pretensiones. Garantía y referencias satisfactorias. Escribir a N. X., Departamento de Anuncios Clasificados, DIARIO DE LA MARINA. O-11

VARIOS

SE OFRECE PERSONA SERIA, 42 años, para encargado o administrar casas apartamentos, edificios o cargo análogo. Garantías y referencias satisfactorias. M. Elizondo, Departamento de Anuncios Clasificados, DIARIO DE LA MARINA. O-14

COMPRAS

7 MAQUINARIAS

COMPRO UNA DESPULPADORA DE frutas. Informan: San Ignacio número 63. C-7

VENTAS

1 CASAS

BENJAMIN GARCIA

CORREDOR COMERCIAL, INDUS-tria 160. Telf. A-9477, Hotel «Gran América». Vendo: casas solares, valores, hipotecas, fincas rústicas. Cambio propiedades por establecimientos. Operaciones rápidas, seguras y reservadas.

VENDO GRAN CASA DE VIVERES, en $9,000. No paga alquiler. Vende $4,000 mensuales. Facilidades de pago. También se acepta propiedad en pago. Negocio positivo.

CAFE, TIPO BARRA, EN EL CORA-zón de La Habana. Ventajoso contrato. No tiene deudas. Gran vidriera de Tabacos. Precio: $3,500. Facilidades de pago.

COMPRO CAFE, BUENO, O BODEGA bien situada. Pago en efectivo parte, y el resto con un solar, que costó $3,000.

VENDO INDUSTRIA EN MARCHA, artículo de fácil venta diaria. Los enseres costaron $1,500. Camión de reparto, aparatos para fabricación. Deja $10.00 diarios, libres, con sólo dos empleados. Precio: $1,800. García Industria 160. Telf. A-9477. V-1

2 SOLARES

SE VENDE UN SOLAR, DE 1,000 varas, Alturas Río Almendares, próximo Conde del Rivero. Precio: $2.50. J. P. Quintana, Chacón 23. M-8182. V-2

SE VENDE UN HERMOSO TERRE-no, compuesto de dos parcelas que miden, en conjunto, 215 metros (10 por 21.50), terreno llano y en las mejores calles de Santos Suárez, (calle Sola, casi esquina a Milagros). Lo doy en precio muy bajo. Informes: Alonso, Edificio Morales, N. y San Lázaro, Vedado, Habana. V-2

4 ESTABLECIMIENTOS

BUEN NEGOCIO

Vendo Bar-Cantina, lo mejor de La Habana. Venta diaria: $20.00. Poco gasto y alquiler. $750.00, Oficios 35, Barbería. Pérez. V-4

9 MUEBLES y PRENDAS

REGIO JUEGO DE CUARTO, TRES cuerpos, Arte Moderno, 8 piezas. Se vende a precio regalado. Puede verse, todo el día, San José 95, bajos, entre Belascoaín y Lucena. V-9

INSTRUMENTOS DE MUSICA

PIANO NUEVO, COMLETAMENTE. Se vende sumamente barato. Monte 18, Casa de Música, entre Aguila y Angeles. V-11

GRANDIOSO PIANO, QUE REUNE todas las condiciones de una acústica perfecta, produciendo un sonido finísimo. Moderno y de elevada presencia. Casi nuevo. Muy barato, Dragones, frente Teatro «Martí». V-11

RADIOS

$15.00, RADIO, REGIO MUEBLE. También, otros, muy baratos y todos tamaños y marcas. ¡Liquidación verdad! Sr. Ramos, Concordia 135, altos. V-12

DINERO-HIPOTECA

d2 SE OFRECE

BANCO ASTURIANO: COMPRO BO-nos y Acciones. Compro Acciones Compañía Cubana Electricidad, Compro y vendo Bonos y Acciones de todas Compañías, cotizables y no cotizables en la Bolsa, Manuel Piñol, Obrapía núm. 17. D-2

PROFESIONALES

p1 DRES. EN MEDICINA

GABINETE UROLOGICO ALEMAN

VIAS URINARIAS. — CONSULTAS Gratis de 7 a.m. a 7 p.m. Jesús del Monte 135, bajos, frente a la Quinta de Dependientes. Tratamientos modernos con vacunas alemanas para curar la gonorrea en 15 días. Telf. M-6784. No importa que sean crónicas o mal curadas. Garantizamos que no quedan recogidas. Facilidades de pago. Impotencia y debilidad sexual. Piel y sífilis. P-5

ENFERMEDADES DE SEÑORAS

DR. MILLA SOLSONA. Servicio de Enfermeras. Tratamiento de las enfermedades del aparato Genital de la Mujer. Insuficiencia. Disfunción Ovárica. Impotencia. Esterilidad. Neurastenia Sexual, etc. Consultas de 2 a 4. Obispo y Habana. Sexto piso. Teléfono: M-7732. P-1

DR. A. VENERO

Vías urinarias, Impotencia, Sífilis. Curación rápida. Cuota semanal. Diatermia, Azoterapia, etc., etc. Consultas de 9 a 12 a.m. y de 4 a 6 p.m. San Miguel número 55, esquina a San Nicolás Telf. A-9380.

M.E.C.D. 2016

PROFESIONALES

p3 DENTISTAS

Dr. Armando Crucet
CIRUJANO DENTAL Y ORAL
De la facultad de Pennsylvania y del Garetson Hospital of Oral Surgery de Philadelphia. Tratamiento de la Piorrea-Alveolar y de las sinucitis crónicas del maxilar Obturaciones y dentaduras de porcelana. anestesia por el gas. Paseo número 17, entre Calzada y Línea, Vedado. teléfono F.5153.

p6 CLINICAS

CORPORACION CLINICA
ACOSTA NUMERO 7, HABANA
TELEFONO: M-3930.
Médicos Cirujanos, Parteros, Comadronas, Oculistas y Dentistas. Hemorroides, Curación Radical, sin Operaciones. Vías Urinarios, Impotencia y demás enfermedades. Análisis, (Rayos X), Tatuajes, Berrugas, Senos, Obesidad, Arrugas, etc. (Quitados y Corregidos). Reconocimientos: $1.00. Consultas: $0.50. Por Especialistas. Atendemos de 1 a 8, exclusivamente.

p7 ABOGADOS y NOTARIOS

Dr. ISIDORO CORZO
ABOGADO
Especialidad: DIVORCIOS. Calle 9 número 25, entre H e I. Telf. F-5086. Vedado.

ALQUILERES

a1 HABANA

SAN JOSE 98, BAJOS
Entre Escobar y Gervasio: sala, comedor, 4 habitaciones, baño intercalado, cuarto y servicio criados, cocina gas y carbón, $35.00. Informes: «La Regente», Neptuno y Amistad. A-4376.

MODERNA SEGUNDA PLANTA, ALta, Neptuno 217, entre Marqués González y Oquendo, sala, saleta, comedor, 4 cuartos, baño intercalado. Llave e informes, en la misma. De 12 a 4. No hay cartel.

Para un buen Establecimiento
Se alquilan baratos, los bajos de
O'REILLY 51
Frente a la Metropolitana. Informan por teléfono: M-7911. Llaves en el tercer piso.

SE ALQUILA PRIMER PISO, BARcelona número 10. Informan, en el mismo.

SE ALQUILA, TERCER PISO ALTO: terraza, sala, comedor, tres habitaciones, dos baños y cocina, Carlos III número 71, esquina a Almendares. Informan, Bodega: U-6772.

EN MODICO PRECIO ALQUILO LOS magníficos bajos de Florida 41, casi esquina a Esperanza; llaves en el número 42; informes: FO 3271.

VEDADO. 19 249 ENTRE E Y F, ALquilo bonita casa interior, sala, comedor, dos cuartos, servicios, 25 pesos. A-1

CALLE RAYO No 47 BAJOS A CUAdra y media de Reyna. Se alquila casa sala, saleta 2 cuartos, cocina, baño $22. F-1183. A-1

¡BUSCA CASA?
LLAME AL
M.6747
SEGURAMENTE ALLI ENCONTRARA LA QUE VD NECESITA O VAYA A
MORRO Y GENIOS
EDIFICIO "GOMEZ"
ALLI LE INFORMARAN

SE ALQUILA VELAZCO 4, ENTRE Habana y Compostela, propia para depósito por tener sitio apropiado para guardar camión. Informarán en F.4789. A.1

MALECON 70, BAJOS, ENTRE GAliano y San Nicolás; sala, comedor, tres cuartos, cocina, patio, cuarto y servicio de criados: 45 pesos. The Trust Co. of Cuba. Teléfono M 6917. Obispo No. 53. A.1.

TROCADERO 13, ESQUINA A CONsulado, altos, primer piso, sala, comedor, 3 cuartos, baño, hall, cocina y servicios para criados: 35 pesos. The Trust Co. of Cuba. Obispo 53. Teléfono M 6917. A.1.

SE ALQUILA LA CASA MODERna, de Marqués González 117, con 3 cuartos, sala y comedor, baño intercalado y servicio de criados. Las llaves en la misma. Telf. F-2567

SE ALQUILA LA HERMOSA CASA Lealtad 116, altos, entre Salud y Dragones; propia para dos familias. Pueden ir a verla de 2 a 5. Precio de situación. Telf. A 1805. A.1.

ALQUILO COMODO Y FRESCO PIso en Dragones 39 D, por Campanario ,sala, saleta, comedor, 4 cuartos cocina ,bajo intercalado cuarto de criados y baño, dos patios. Informan Dragones 39. A-1

SE ALQUILAN 2 ACCESORIAS PAra comercio, Aguacate No. 78 y una en Obrapía No 73. Informan en Café.

¡FRESQUISIMOS! ¡ALEGRES! MOdernísimos altos, a cuadra y media Reina; cerquita Belascoaín y Sanidad. Gervasio 155, casi esquina a Estrella. Sala grande; recibidorcito, baño intercalado, 3 habitaciones (una en azotea), servicio independiente. A.1

ALQUILO LO SALTOS, DIARIA 20, esquina a Revillagigedo. Sala, comedor, 4 cuartos muy ventilada. Llave Bodega. Informan: Aguila 276.

EDIFICIO MENENDEZ, VIRTUDES 119 A esquina Escobar, alquilo planta bajja moderna, sala, comedor, 3 habitaciones y baño intercalado: informan en Gervasio y Virtudes, Bodega. A-1

a2 VEDADO

SE ALQUILA CHALET AMUEBLAdo, es propio, también, para Diplomático. Puede verse, de 2 a 5. Calle I. número 18, esquina a 11, Vedado. A-2

VEDADO CALLE K, NUMERO 124, entre 13 y 15, con 4 habitaciones; se puede ver de 10 a 12 a.m. y de 2 a 4 p.m. A.2.

VEDADO, SOLAR FABRICADO 7 habitaciones 10 metros frente por 50 fondo. Barato. F.2438. A-2

LINEA No 77 A, ENTRE DOS Y Cuatro, portal, sala, recibidor, cuatro habitaciones, dos baños, patio, traspatio, comedor, Pantry, cocina, cuarto criados, garage. M-3193, $50 mensuales. A.2

SE ALQUILA 15 ENTRE 12 Y 14, No. 496, con jardín, portal, sala tres habitaciones, jol y demás servicios, Informan y la llave en el solar. A-2

ALQUILERES

a2 VEDADO

ALTOS PRECIOSOS 190, CALLE C garage opcional, grandes sala, comedor y terraza, tres cuartos, otro de criada, baño lujoso, doble servicio, agua abundante todas comodidades. A.2

VEDADO A 155 entre 15 y 17 Alquilo casa jardín, portal, sala, hall, comedor, cuatro cuartos el de criados en la azotea y demás comodidades. A.2

CASA MODERNA JARDIN, PORTAL sala, recibidor, 4 cuartos, baño, comedor, patio y demás servicios 21 283 entre C y D. Informan D 194 esquina 21. Vedado. A.2

a3 CERRO y PALATINO

CERRO. ALQUILO CASA MODERNA Salvador 15 y medio, entre Chaple y Moreno; buena calle; buena comunicación; sala; comedor; cuatro cuartos; baño; Galiano 75, café Encanto. Sr. Díaz. M 5276. A 3

A4 Marianao y sus Repartos

SE ALQUILA, EN QUINTA AVENIda esquina a Treinta, Reparto Miramar, hermoso chalet, para personas de gusto, seis cuartos y cuartos de baño familia, garage para dos máquinas. Llaves e informes: Mercaderes 27, Aguilera. A-6174. A 6524 y M-7409. A-4

CASA QUINTA EN PUENTES GRANDES, MARIANAO
Se alquila esta amplia residencia, con sus terrenos de arbolado cercados de mampostería, Calzada Real de Puentes Grandes número 140, en lo más alto de la Ceiba, cerca del Colegio Belén. Puede verse, de 1 a 5. Informan: Bufete de Sola y Godoy, Habana número 91, altos. Telf. A-2730, Habana. A-4

ALQUILO, EN $20.00, HERMOSOS altos, modernos, con cuatro habitaciones y garage, a media cuadra de la Calzada del Campamento de Columbia, Séptima Avenida, entre Primera y Oficiales. Informes: A-2919.

AVENIDA LA PAZ 69, ALTURAS DE Almendares, Magnífica casa: sala, saleta, comedor, repostería, cocina, cinco cuartos, dos baños, cuatro cuartos, criados, servicios, garage, jardín y patio. FO-1517. A.4

SE ALQUILA, EN ESPERANZA 2, esquina a Padres, Marianao, espaciosa casa: servicios completos, jardín y garage, en $30.00. Informes: Belascoaín y Salud, Café. Llaves: Campa 34, Marianao.

a5 J. del MONTE y la VIBORA

AVE. 10 DE OCTUBRE 556 A ENTRE San Marianao y Vista Alegre, altos, 30 pesos. Terraza, sala, 5 habitaciones con lavabos, baño y cocina. Teléfono X1943. A.5

ALQUILO LOS MODERNOS ALTOS del chalet Figueroa 14, entre Santa Catalina y San Mariano, Víbora, con dos terrazas, dos lujosos baños, garage, muy espaciosos y con todo confort, línea de comunicación por las dos esquinas. Verse a todas horas. U-2701.

SE ALQUILA EN $25.00 LA CASA Carmen No 10 entre San Lázaro y San Anastasio (Víbora) compuesta de sala, recibidor y 4 cuartos y cuarto de criados, y gran traspatio al fondo. Informan teléfono M.6629. A.5

ALQUILO EN LA VIBORA, HERmoso chalet, situado en la calle Carmen y Luz Caballero, Terreno para jardín, sala, comedor, cinco habitaciones, espléndidos baños garage, gas, etc. etc. Informan en la Manzana de Gómez número 240. Telf: A-4893. A-5

a6 Stos. SUAREZ y MENDOZA

ALQUILO: PASAJE SUR, ENTRE Gross y Ferrocarril, portal, sala, dos cuartos ggrandes, baño completo, comedor, cocina, agua caliente y patio. Llave, al lado. Informes: Monasterio número 2, Cerro. A-6

SE ALQUILAN MODERNOS ALTOS esquina Calle Flores 63, Santos Suárez Dueña de 1 a 3 ,en la misma. Telf: A-9041, que llamen a la señora de la habitación 204. A-6

a7 LUYANO

SE ALQUILA EN ARANGO ESQUIna Fomento, unos altos ventilados con sala, comedor, 2 cuartos grandes, baño, cocina y todo lo demás, para persona de gusto. Precio módico. A.7

a13 ALQUILERES - VARIOS

ULACIA NUMERO 35, REPARTO Juanelo. Alquilo en $9.00, esta casita, compuesta de portal, sala, tres cuartos, servicios y demás comodidades. Informan: Bufete de Sola y Godoy Habana número 91. A-2736. A-13

SE ALQUILA UN GARAGE EN CAsa particular en el Vedado. Poco precio. Completamente independiente. Informan: teléfonos U.6815 y U.1260. San Lázaro 402, Habana. A.13

ALQUILO AMPLIA Y FRESCA CAsa Calle Luz No. 7, Arroyo Naranjo, 4,000 metros terreno, frutales. Informan teléfonos A-4446 y F.4950. A-13

CASAS EN MIAMI, FLA.
Alquilo completamente amuebladas. Invierta en esta preciosa ciudad. Duplicará su capital. Casas de apartamentos, desde $6,000. Producen más del 24% de interés anual. Magníficas garantías hipotecarias. Interés 6 y 8% anual.
Jorge Govantes
Hotel San Carlos, Miami. Phone: 22866 224 23 rd. St., Miami Beach. Phone 52318. A-13

b1 NAVES Y LOCALES

BAJOS, ANTIGUO HOTEL TELEgrafo. Se alquila este gran local, con cinco huecos de puertas en fachada, frente al Parque Central. La llave, en «La Bilbaína». Informan: Bufete de Sola y Godoy, Habana 91, altos. Telf. A-2736. B-1

ALQUILO LOCAL ESQUINA, EN BAjos de edificio de apartamentos, propio para Peluquería, Salón de Helados o comercio pequeño. Informes: F-5339. B-1

SE ALQUILA GRAN LOCAL PARA venta leche cruda u otra cosa, azulejado arriba. Calle Goicuría 24 esquina Luis Estévez, véalo. Informan al lado accesoria, Santos Suárez. B.1

REFUGIO 7, A MEDIA CUADRA DEL Prado, y calle Morro, cerquita Juzgados y Palacio. Alquílase local, propio para pequeño comercio, con servicio sanitario y barbacoa. Llaves: tabaquero, esquina Prado y Refugio. B1

FRENTE A SECRETARIA DE HAcienda, Obispo número 22, Alquilo amplio local para establecimiento, con vidrieras al frente. El precio es muy reducido. Informan en la Manzana de Gómez número 240. Telf: A-4893. B-1

HABANA Y MURALLA. ALQUILO esta magnífica casa, propia para almacén o depósito, con habitaciones para viviendas. Precio de verdadera ganga. Informes: Manzana de Gómez número 240. Telf: A-4893. B-1

ALQUILERES

b1 NAVES y LOCALES

LOCAL AMPLIO. BARCELONA No. 8a una cuadra de Galiano, preparado para Restaurant u otro negocio. F.6072 y F.5872 Véalo y ofrezca. B.1

SE ALQUILA UN MAGNIFICO LOcal, en Luz esquina a Oficios, propio para establecimiento, con varias divisiones y servicios. Informan en la Manzana de Gómez número 240. Tel. A-4893. B-1

SE ALQUILA CASA ANTIGUA $26.00. Propia para tintorería, almacén o industria, cerca muelles; es amplia; informan en la misma, calle San Ignacio 83, casi esquina a Merced.

ALQUILO HERMOSO LOCAL, $75, para industria, comercio, taller, almacén. Egido 107, casi frente a la Terminal. F.4018. B-1

ALQUILO LOCAL PARA BODEGA con sus enseres. Barato, frente Juzgado Municipal Marianao Almendares y San Manuel, a una cuadra del Mercado Informan en la misma. B.1

ALQUILO UNA NAVE GRANDE con tres puertas hierro, con mucho puntal, propia para cualquier industria o almacén. San Isidro 63 y medio, informan en la misma. B_1

ALQUILO AMPLIA NAVE, SUBIRAna 99 entre Desagüe y Benjumeda. Informa: Dr. Ibáñez, Oficios 12, teléfono M.1518. La llave en la bodega de la esquina. B.1

¡BUSCA LOCAL PARA NEGOCIO?
LLAME AL
M.6747
CON TODA SEGURIDAD ENCUENTRA EL QUE VD. NECESITA O VAYA A
MORRO Y GENIOS
EDIFICIO "GOMEZ"
ALLI LE INFORMARA

SE ALQUILA UN LOCAL PROPIO para carnicería en Avenida Columbia y Godínez. Paradero Ceiba de los tranvías. Informan 23 No. 323, esquina a A, Vedado. B-1

ALQUILO NAVE 600 METROS, techos monolíticos, propia para almacén, industria, etcétera. Pozos Dulces No. 3, entre Lugareño y Bruzón, más informes teléfonos I 3173 y U 2311. Preceio de situación. B.1

SALON DE MIL METROS CUAdrados, se alquila en Monte 483, entre San Joaquín y Romay, primer piso, propio para taller de confecciones, fábrica de zapatos, etc. Pisos de cemento y techos monolíticos. Dos escaleras de servicio. La llave en los bajos, fábrica de camas. Informes: Teléfono A.9605, de 8 a 12 a.m. B 1

b2 APARTAMENTOS

ALQUILO, MONTE 6, ALTOS, FRENte Revillagigedo, casa particular, apartamento vista calle, saleta y dos habitaciones, con luz. Informes: Soler, Barbería bajos.

VEDADO. O NUMERO 10, ENTRE 17 y 19, n residencia familia respetable, se alquila apartamento con baño privado y una hermosa habitación vista a la calle. B.2.

SE ALQUILAN BUENOS Y FRESCOS departamentos y habitaciones apropiados para matrimonios, con todo lo necesario. O.Reilly 5. B.2

J ESQUINA 21, VEDADO, APARTAmento cómodo, fresquísimo, con preciosa vista y gran situación. Sala, comedor, dos cuartos, hermoso baño completo intercalado etc. Informa señor Avelino B.2

b3 DEPARTAMENTOS

EN EL VEDADO, CALLE 23: Se alquila amueblado, confortable y elegante departamento, para un matrimonio de gusto, sala, cuarto, lujoso baño y cocina, con su calentador. F-6440.

PARA FEBRERO 1o ALQUILO DEpartamento de 2 piezas o habitación, baño intercalado, cocina y comedor, casa moderna honorable familia. Se toman referencias. Suárez 43, altos, entre Gloria y Apodaca. B.3

b4 HABITACIONES

SAN MIGUEL 188, ENTRE GERVAsio y Belascoaín, Se alquila una habitación, casa de familia. Se dan y piden referencias. Hay teléfono B.4

HABITACIONES «NIAGARA HOUNse» Prado 47, espléndidas para familia, desde $9.00; con vista a la calle, desde $15.00, baños privados, lavabos todas habitaciones, a personas respetables. Prado 47. B-4

SE ALQUILAN TRES CUARTOS EN la azotea de moderna casa, en casa de familia ,se dan referencias y se toman, entrada independiente. Otros informes Calle 27 No 330 esquina A. Vedado. B-4

GALIANO 103, ENTRE SAN JOSE y Barcelona. Habitaciones espléndidas con lavabos, baños intercalados, agua caliente abundante, hermosa terraza. Desde $25 para uno, $37 para dos. Excelente comida. Sólo moral absoluta. M 7380.

EN CASA DE FAMILIA SE ALQUIlan habitaciones, todas con balcón a la calle espléndida comida, Neptuno 73, segundo piso. B-4

MONSERRATE 93, ALTOS, ENTRE Lamparilla y Obrapía. Se alquilan habitaciones con lavabo de agua corriente a precio de situación Informan en la misma. B.4

EN CASA PARTICULAR SE ALquila una habitación inmejorable e independiente con comida o sin ella para hombre solo que sea serio, Santa Clara 26, tercer piso. B 4

GRAN CASA DE HUESPEDES. EL mejor punto: Prado número 104. Habitaciones muy ventiladas, con sus lavabos y toda asistencia. Dos personas: $40.00. Exigense referencias. Admitimos abonados al comedor. B-4

VEDADO CALLE 17 No. 269 ENtre E y D, altos, dos hermosos habitaciones, juntas o separadas, con todo servicio, casa de familia, teléfono F-6123. B 4

EN CUBA No. 44 PRIMER PISO, DEpartamento 4, se alquilan una o dos habitaciones con servicio de baño, etc., con entrada independiente, a precio económico. Informes en la misma. B.4

GRAN RESIDENCIA FAMILIAR: Consulado 56 y 60, altos, para personas decentes y estables, habitaciones frescas y amplias, balcón, teléfono, limpieza, comidas, baños calientes y fríos, etc. Elegancia y confort. B-1

ALQUILERES

b4 HABITACIONES

SAN LAZARO 124, CERCA AGUILA. Alquilo tres hermosas habitaciones, a personas solas de moralidad, gran terraza sobre Malecón. También cocina grandísima y local para depósito, etc.

SE ALQUILA HABITACION AMUEblada fresca, ventilada, ventana al fondo, propia para hombres solos, casa de orden, 8 pesos. Obrapía 63, segundo piso, entre Aguacate y Compostela. B.4

VEDADO: HABITACIONES AMplias, modernas, con luz a $6.00. Calle 8 No. 253 entre 27 y Zapata. B.4

EN CERRO 515 ESQUINA TEJAS, fotografía, alquilan hermosa habitación a personas de moralidad, hay luz y agua abundante. B.4

b5 CASAS DE HUESPEDES

LA MATANCERA, REINA 83, ESquina Manrique, hermosas habitaciones con balcón, agua, buena comida, casa decente. precios para matrimonios con comida, de $40 a $45 al mes. B-5

RESIDENCIA PARA FAMILIAS, LA Central. Atención al que quiera vivir y comer, como en su propia casa. Visite Prado 65, esquina del Sevilla, en la seguridad de salir complacido. A-9003. B-5

b6 HOTELES

Hotel "Ideal Room"
PRADO 93-B. (POR PASAJE)
¿Desea vivir en casa tranquila, mejor que en su propia casa? Visite esta gran casa, aunque sea por curiosidad. Por dentro, la mejor. Precios para matrimonios, con comida y toda asistencia, desde $35.00 a $45.00. Hay apartamentos de dos habitaciones, con balcón y baño a Prado. Exígense referencias de moralidad y pagos. B-6

HOTEL "VANDERBILT"
Lo más alto saludable y económico, Neptuno 309, esquina Mazón Habitaciones de esquina, con baño privado, propias para quien convenga vivir cerca Universidad o los Hospitales C. García y Mercedes. B-6

"HOTEL SAN CARLOS"
EGIDO Y MONTE
VIVA ECONOMICO
Este Hotel está dando precios reducidos para vivir estable, con y sin comida. Hay habitaciones personales y de matrimonios. Apartamentos para familias.
VISITENOS. B.6

b10 PERDIDAS

AGENCIA BEERS, SE NECESITA Un mat, para fam, Am, $60, el chauffeur, criado, ella cocinar, lavar se ofrece un primer criado de mano, 20 años con la Marquesa de Avilés, O.Reilly 9½, A. 3070. B.10

SE SOLICITAN

CRIADAS y CRIADOS

SE NECESITAN UN CRIADO DE mano y un jardinero. Sueldo: $18.00 y $15.00, respectivamente. También necesito un chofer, con referencias, $25.00. Informan: Compostela 58. S.1

SE SOLICITA UNA CRIADA FORmal y limpia. Sueldo: $7.00, Avenida Presidentes 230, altos, entre 23 y 25, Vedado. S.1

SE SOLICITA UNA MUCHACHA PAra lia limpieza, tres de familia, tiene que dormir en la colocación, sueldo: $8.00. Calle 19 No. 405 altos, entre 4 y 6. Vedado S.1

SE SOLICITA UNA JOVEN ESPAñola para criada de mano, que duerma en la colocación. Informan: San Ignacio 104, 2o. piso. S-1

COCINERAS - COCINEROS

FAMILIA AMERICANA, SOLICITA criada, cocinera y chofer, $15.00, cada uno. Tienen que tener recomendación. F-2917. S-2

SOLICITO COCINERA, PARA CORta familia, que duerma en la casa. Sueldo: 8 pesos. B. número 217, entre 21 y 23, Vedado. Después de las doce.

SOLICITO ESPAÑOLA DE MEDIANA edad para cocinar y limpiar; que sea buena cocinera y repostera; para matrimonio. Limpieza y honradez; dormir colocación; doy uniformes sueldos: 15 pesos; exijo referencias. Malecón 250; 5o. piso. S.2.

SE SOLICITA UNA SIRVIENTA ESpañola, con referencias, para cocinar y limpiar. Calle 10 número 18, entre Línea y 11.

SE SOLICITA JOVEN PARA COCInar y lavar: calle 19 número 308, entre B y C. Telf. F 6753.

SE SOLICITA UNA BUENA COCInera, para dormir en la colocación; tiene que lavar y planchar un poco de ropa. Sueldo: $10.00. Traiga referencias. Cristo 8, primer piso. S.2

SOLICITO COCINERA DE COLOR que duerma en la colocación y ayude en pequeña limpieza. Sea muy formal, limpia y sepa bien su oficio. Ha de tener buenas referencias. F 207, bajos, entre 21 y 23. Vedado. Teléfono F 5072. S.2.

SOLICITO JOVEN ESPAÑOLA PARA cocinar y otros quehaceres; que sea limpia y entienda bien de cocina. Sueldo: $12.00. Reina 2, tercer piso, derecha. S.2.

SOLICITO CRIADA PARA COCInar y limpiar casa pequeña, tiene que dormir en la colocación y dar referencias. Sueldo $15,00 y uniforme. Informes calle B No. 186 altos, entre 19 y 21. Vedado. S.2

s7 Lavanderas y Lavanderos

SOLICITO UNA LAVANDERA, POR 4 días a la semana. que viva en el Reparto. Calle 9, entre 7 y 9, Reparto Miramar. S-7

s10 OFICINISTAS

SE SOLICITA UN TAQUIGRAFO competente, inglés, castellano, edad 20 a 25 años Escribir al apartado No. 1482, dando referencias. S.10

S11 Agentes y Vendedores

HAGASE INDEPENDIENTE. SOLIcitamos en cada pueblo un agente vendedor de la famosa tinta rápida «Val-Buena» para teñir zapatos, polainas, carteras y toda clase de artículos de piel y de hule. Escriba a Francisco Govantes. Apartado 2546 Habana. S.11.

PARA LA HABANA E INTERIOR de la isla necesitamos vendedores activos, ganando magnífica comisión por adelantado. Artículo fácil atractivo y útil, Gorriarán y Michelena, Edificio Metropolitana 808, Habana. S.11

ATRACTIVA PROPOSICION PARA hombres interesados ganar sobre $100.00 mensuales en honorable ocupación trabajando desde su casa. Pida informes Universal, (Box 3, Station I, New York). S.11

SE SOLICITAN

OPERARIOS y APRENDICES

SE SOLICITAN PERSONAS QUE siendo prácticas trabajando en telares, sepan tejer toda clase de rejillas. Para informes dirigirse a Cuba 90, teléfono A.7636. S-12

VARIOS

EN SUAREZ 43, ALTOS, SE OFRECE habitación a persona honrada y de referencias, a cambio de corte y limpieza. S-14

SOLICITO ENCARGADO PARA CAsa de inquilinato, que aporte 50 pesos efectivo; otro, 100 pesos y uno 250 pesos. Inútil otro forma. Informes: Empedrado 7, altos.

SE OFRECEN

CRIADAS y CRIADOS

SE DESEA COLOCAR UN JOVEN japonés, de criado de mano. Tiene buenas referencias. Es serio, trabajador y honrado. Sabe cumplir bien sus obligaciones. Telf. A-9814. O-1

SE DESEA COLOCAR UN JOVEN, para criado de mano. Tiene referencias. Telf. U-6946. Preguntar por Agüedo. O.1

SE OFRECE UNA SEÑORA DE COlor, para cuidar niños en su casa, de 6 meses a 4 años. No con ellos en la casa. Le agradan los niños. Suspiro número 16, habitación número 37. O-1

SE DESEA COLOCAR UNA MUCHAcha. para cuartos. Sabe coser y cortar por figurín. En la misma, una para limpiar. Tienen referencias. Telf. F-3011.

SE DESEA COLOCAR UNA ESPAñola, de criada de mano o manejadora. Informan: Telf. F-6702.

SE DESEA COLOCAR UNA SEÑOra blanca, de cocinera o criada, con referencias. Cocina de todo y hace postres. Sueldo, de 12 pesos en adelante. Telf. 4844. Bodega. Vive en los altos. Para tratar cobra el viaje.

DESEA COLOCARSE JOVEN ESPAñola de criada, tiene referencias. Telf. M-8810.

SE DESEA COLOCAR MUCHACHA española para cuartos, acostumbrada al trabajo fino de casas conocidas, de las cuales tiene inmejorables referencias Teléfono F.4510.

SE OFRECE CRIADO DE COMEDOR, con muy buenas referencias de las mejores casas de La Habana. Informan :Telf. F-1300

SE DESEA COLOCAR UNA MUCHAcha española para criada de mano, o siendo la casa chica limpiar y manejar niños. Es buena muchacha y trabajadora, tiene buenas referencias Vedado, Calzada y J, teléfono F.6090. O.1

ESPAÑOLA. DESEA COLOCARSE para la limpieza, sabe servir bien a la rusa, sabe lavar y planchar ropa fina y coser, llame después de las 8 F.2809. Tiene referencias. O.1

SE DESEA COLOCAR UNA ESPAñola de criada de mano o para cuartos, sabe repasar. Informan F.6228. O.1

SE DESEA COLOCAR DE CRIADA de mano o manejadora, tiene buenas referencias, desea casa de moralidad. 10 de Octubre No. 648. O.1

DESEA COLOCARSE MUCHACHA española para la limpieza o para cocinar y limpiar a corta familia, en casa de honorabilidad. Tiene referencias. Informan en el Teléfono I.6255. O.1

SE DESEA COLOCAR UNA MUCHAcha española de criada de mano, entiende un poco de cocina, tiene recomendaciones de las casas donde ha trabajado. Teléfono A.9704. O.1

SE DESEA COLOCAR BUEN CRIAdo, acostumbrado a servir en buenas casas, con buenas referencias de ellas, conoce bien su obligación. Para más detalles Corrales 39, pregunte por Ramón, Teléfono M-7122. O.1

DESEA COLOCARSE UNA SEÑORA española para criada de cuartos o comedor, duerme fuera, tiene buenas referencias. Informan: Teléfono: FO-1951. O-1

SE DESEA COLOCAR UNA JOVEN del campo para la limpieza, tiene referencias, teléfono U-7067, Clara.

SE DESEA COLOCAR UNA SEÑORA para limpiar habitaciones y coser y lavar. Amistad 79. I.1

DESEA COLOCARSE MUCHACHA española mediana edad para cuartos o comedor, tiene recomendaciones en las casas que ha trabajado Teléfono A.0515. O.1

SE DESEA COLOCAR UNA JOVEN española para cuartos o comedor, tiene buenas referencias y desea casa de moralidad Preguntar por María, teléfono M-6034. San Miguel No. 5, altos. O-1

SE DESEA COLOCAR UN CRIADO español en casa de familia, práctico en todo lo que requiere un buen servicio, tiene referencias de familias conocidas. Telf: M-8633 O-1

UN JOVEN ESPAÑOL SOLICITA trabajo para criado casa particular; tiene quien lo garantice. Informes: F 6170, bodega, H y 9, Vedado. O.1.

SE OFRECE UNA JOVENCITA DEL campo para limpiar o manejar, en la misma una enfermera para cuidar ancianos o indicaciones médicas. Informes F.1331 y F.6180 C 198, Vedado. O-1

SE DESEA COLOCAR UNA MUCHAcha española para cuartos; sabe coser; buenas referencias: dirección: 17 y C; F 5712. O.1.

JOVEN ESPAÑOLA SE COLOCA PArá cuartos y coser o comedor. Va al campo. Referencias buenas. F 1482. O.1.

JOVEN ESPAÑOL; MUY TRABAJAdor; sin pretensiones; desea colocarse de criado de mano; sabe cumplir bien con su obligación; sirve bien la mesa a la rusa; ha estado con muy buenas familias; es muy práctico en todo; esmerado servicio; tiene buenas recomendaciones de donde ha trabajado. Informes: A.5252. O.1

UNA CRIADA DE MANOS ESPAñola desea colocarse, ha trabajado en buenas casas y tene referencias. Aguila 231, teléfono A.3090. O.1

DESEA COLOCARSE UN BUEN criado de mano peninsular, sin pretensiones y referencias de buenas casas. En la misma se ofrece un experto jardinero, teléfono A.3488. O.1

o2 COCINERAS y COCINEROS

UN BUEN COCINERO Y REPOSTEro chino, cocina a la criolla, española y americana. Tiene muchos años de práctica y desea casa particular o comercio. Informan: San Nicolás número 120, altos. Telf. M-7344. Preguntar por Tirso. O-2

SE OFRECE UN COCINERO ESPAñol, para casa particular o de comercio. Cocina criolla y espaqola. No tiene pretensiones, es hombre solo y sale al campo. Trocadero número 28. Telf. A-0347. O-2

SE OFRECEN

COCINERAS y COCINEROS

SE DESEA COLOCAR UNA COCINEra inglesa, de color, de mediana edad. Sabe repostería y sabe cocinar a la criolla y americana. Tiene buenas referencias y sale al campo. Habla inglés. A-3343. O-2

SE OFRECE UNA COCINERA ESPAñola, sólo para cocinar. Sabe variar y presentar bien la comida y hacer repostería. Tiene referencias. Telf. A-3070. O-2

SE OFRECE UNA ESPAÑOLA, PARA cocinar. Sabe cocinar bien y cumple con su obligación. En la misma una manejadora. Tienen referencias. Telf. U-5470.

SE DESEA COLOCAR UNA COCINEra española, de mediana edad, con práctica. Entiende de repostería. No se coloca menos de $15.00, según el trabajo. No duerme en la colocación y tiene buenas referencias. Calle 21 y 14, Vedado. F-6288.

DESEA COLOCARSE COCINERA. práctica en el oficio, hace dulces y pastelería, va a los repartos desea familia de moralidad. Informan telf. U_6625. Jesús Peregrino y M. González, Bodega O.2

UN JOVEN ASIATICO COCINA A la criolla, americana y repostero, sabe cocinar muy bien, tiene muy buena referencias. Llamar por Rafael Ton, Calle Acosta No. 35, Teléfono A.9427. O.2

COCINERA ESPAÑOLA DESEA COlocarse. cocina española, criolla y americana, sabe de repostería. F. 2567 calle 16 No 20 11 y 13. O.2

SE DESEA COLOCAR UNA COCINEra española, cocina española y criolla. Va al campo y desea familia de moralidad. Informan: M-5268. O-2

DESEA COLOCARSE UNA ESPAÑOla para sirvienta o cocina, sabe trabajar. tiene recomendaciones. Teléfono U.7902. O.2

SE OFRECE COCINERO CHINO, cocina española y criolla, es repostero, sabe hacer pan americano. Informan San José 28, altos, casi esquina Rayo, sociedad Juan Wong. O-2

DESEA COLOCARSE UNA MUCHAcha española para cocinar y limpiar o limpiar solo, es trabajadora, no menos de 15 pesos. Teléfono F.1699. O.2

SE COLOCA UNA COCINERA REpostera, de color, para cualquier parte de la República, con referencias. Informan F No. 18, entre 11 y 13 O-2

SE DESEA COLOCAR UNA JOVEN española para cocinera; tiene referencias de donde trabajó; informes: teléfono F 2375. Casa Calle 17 número 82, puede dormir en su casa O.2.

BUEN COCINERO REPOSTERO, JOven chino, cocina criolla y española muy bien, muy buen sazón, tiene recomendaciones. Informan San José 37, Preguntar Alfredo Heng, teléfono M.7344, desea colocarse casa particular. O.2

DESEA COLOCARSE UNA COCINEra para corta familia, duerme en la colocación. FO.7404. O.2

COCINERO REPOSTERO CHINO DEsea colocarse para casa particudar cocina a la criolla y española y americana, es muy limpio y sabe cumplir con su obligación. Informan: M-4823. O.2

SE OFRECE BUEN COCINERO ESpañol, cocina criolla, española y francesa, repostería y Pastelería, agradable sazón, es hombre solo, sale al campo. Antonio. A.9189. O-2

SE OFRECE UN COCINERO REpostero chino, sabe cocinar muy práctico española y criolla, cumple con su obligación. Tiene referencias de casa particular. Calle Reina No. 73, teléfono M-4119. Por Francisco. O.2

SE DESEA COLOCAR SEÑORA ESpañola para cocinera repostera, tiene referencias. Informan F.6234. O.2

SE DESEA COLOCAR UN COCINEro fino, repostero, asiático, en casa particular, cocina perfectamente a la criolla, española y francesa Muy limpio y formal. Sabe cumplir con su obligación y tiene buenas referencias. M.2600. O.2

BUEN COCINERO Y REPOSTERO, asiático, desea colocarse casa particular, cocina bien criolla española, francesa y americana, tiene buenas recomendaciones. Informan teléfono A-9307. Preguntar por José Wong. O.2

o6 COSTURERAS y MODISTAS

SE DESEA COLOCAR, PARA COSER y limpieza de cuartos, una muchacha española, de mediana edad. Sabe cortar por figurín y tiene buenas referencias. Telf. A-3885.

SE DESEA COLOCAR UNA ESPAñola para coser, no tiene inconveniente en limpiar habitaciones. Tiene buenas referencias de las casas en que ha servido. Informan teléfono FO-1306. O.6

s8 CHOFERES

SE DESEA COLOCAR UN CHOFER español, con 19 años de práctica. Trabajé 3 años con el doctor Cabrera y Saavedra, la cual me recomienda la señora Ofelia Cabrera del doctor Replado; 4 años en casa particular de J. Calle y Compañía y otras buenas casas, Gervasio 46. Telf. U-6436, Arsenio López.

DESEA COLOCARSE UN JOVEN ESpañol de cdauffeur en casa particular o comercio, referencias de las casa que trabajó. Informan en el teléfono F-3096.

DESEA COLOCARSE CHOFFER ESpañol muchos años de práctica, tiene referencias de casas donde ha trabajado. Entiende de jardinero. Informan calle 24 No. 12, teléfono F.3535. O.8

UNA SEÑORA MESTIZA DESEA ENcontrar ropa para lavar; no se queda fuera, pero no le importa pasar temporada en el campo; F 3145. O.8.

DESEA COLOCARSE UN CHOFER en casa particular; tiene buenas referencias y sabe trabajar. Llame al teléfono. F 4724. O.8.

OFICINISTAS

SE OFRECE UN MUCHACHO, PARA casa de comercio, joven, cubano, de 15 años, con referencias comerciales. No tiene pretensiones. Informes: Sr. Reyes, Galiano 13. O-10

ENGLISH SPANISH STENOGRApher Cuban, male, educated in U. S. A. prefers one just out of school. Reply P. O. Box núm. 1482.

o14 VARIOS

MATRIMONIO ESPAÑOL DESEA encontrar plaja de encargado. Casa de Departamentos o habitaciones, él es buen pintor y albañil. Informan teléfono U.6802 O.14

HOMBRE MEDIANA EDAD CON REferencias, sin pretensiones, solicita trabajo. Sereno, Portero, Encargado edificio, sabe lechadas, electricidad y Mecánica. Concordia 132½, altos. Ernesto Vado. O.14

POR CASA Y COMIDA, PARA TRAbajo [illegible] excesivo, se ofrece hombre de 38 [illegible]s, útil, buenas maneras, inteligente y serio. Habla inglés. A. López, Barreto 94, Guanabacoa.

COMPRAS

1 CASAS

COMPRO CASA AMPLIA, AISLADA, por terreno ambos lados, Repartos Miramar o Ampliación de Almendares, cinco habitaciones, menos dos cuadras tranvías. Parte contado. De 9 a 12 mañana. FO-2530. C-1

CAMBIO UNA O DOS CASAS DE mampostería, una en el Cerro y otra en Santos Suárez, por una de fabricación artigua de una sola planta que tenga 3 habitaciones o más en el radio de la Habana, prefiero de Galiano a Infanta. Informan San José 88, Lavado, no corredores, trato directo con el interesado. C.1

COMPRO CASAS HABANA VENDO solar esquina Víbora 625 varas a $2, otro 1.112 varas centro, a $1.90, Crucero Playa; facilito dinero Hipoteca Neptuno 208. U.1802 12 a 6. Llenín. C.1

SE COMPRA UNA CASA QUE ESTE situada en Vedado, de Calzada a 23, moderna, 5 habitaciones cuyo precio no pase ocho mil pesos. Trato directo. Reina 86, bajos, de 9 a 12 a.m. C.1

COMPRO DE CONTADO SOLAR DE 22x36 y otro 16_30 en el Vedado Sr. Valloria, calle Fuentes 49, esquina a B, Reparto Almesdares. C.1.

SE COMPRA CASA EN EL VEDADO, para corta familia: 4 habitaciones, dos baños, garage y demás comodidades, hasta 10 mil pesos. Escriban: detalles y precio, a Sr. A. M. B., Departamento de Anuncios Clasificados, DIARIO DE LA MARINA. No corredores. C-1

6 AUTOMOVILES

COMPRO AUTOMOVILES USADOS
En buen estado, para la venta, o propios para desarmar Accesorios y repuestos nuevos, de importación y también de uso. Todos a precios baratísimos.
J. S. García. Galiano 45. entre Virtudes y Concordia. M_2676, Habana. C-6

COMPRO AUTOMOVIL
Camiones. tractores y arados, tengo surtido completo de piezas para Fordson y arado Oliver. Vendo, y cambio.
"EL UNION"
Concha y Pérez, (Luyanó(Tel. X-1555 C-6

7 MAQUINARIAS

CASA PARTICULAR, SERVIMOS A domicilio, buena, abundante comida, con artículos de primera. Admitimos abonados. Hora fija. Comidas especiales, San Miguel 97, casi esquina Lealtad. Telf. U-5933. C-7

9 MUEBLES y PRENDAS

COMPRO MUEBLES: M-9136
Juegos cuarto, sala, comedor, recibidor, lámparas, máquinas coser, escribir vidriera. Remato casas completas, establecimientos, muebles de oficina, archivos metálicos, divisiones, mamparas. Avise a esta casa: M-9136. C-9

M 3268: COMPRO MUEBLES FInos corrientes: máquinas escribir, coser, archivos. Liquido casas completas: pianos, pianolas, baúles, objetos de Arte, bronces porcelanas, plata, juego de café, vajillas, cuartos. Compro todo. C-9

A-6620: COMPRO MUEBLES
En todas cantidades. Liquido: casas, oficinas, establecimientos, baúles, maletas máquinas de coser, efectos sanitarios, radios. Negocio rápido. A 6620, «La Moderna», Salud 3. C.9.

U_5933. COMPRO MUEBLES, RAdios, pianos, máquinas de coser, escribir, objetos de arte, lunas viejas, útiles para profesionales liquido casas completas; operaciones rápidas. Teléfono U-5933. C.9.

COMPRO BRILLANTES CHIQUItos cantidad hasta dos mil pesos. La Casa Iglesias Monte No. 118, y Figuras. Telf. A_9241. C.9

M-2655: COMPRO MUEBLES
COMPRO PIANOS: M-2655
Máquinas de coser, escribir, oficinas completas y juegos sueltos. Liquido: juegos cuarto, comedor, sala, recibidor, juegos 3 cuerpos, caoba, a precios increíbles. «La Nueva Regente», Salud 1, casi esquina Galiano. C_9

M_9144: COMPRO MUEBLES DE TOda clase: objetos de Arte, antigüedades. Liquido todo lo que venda. Voy al campo. Operaciones rápidas. Telf. M-9144. C-9

U-2530: COMPRO MUEBLES
LIQUIDO CASAS COMPLETAS
Plata, porcelanas, adornos de todas clases, jarrones, columnas, lámparas, pianos, libreros, máquinas de coser y escribir Compro todo. Dinero en seguida. U.2530. C.9

A-7795 Compramos Muebles
MODERNOS Y DE TODAS CLASES.
Pagamos más que nadie. Vamos en seguida a domicilio. Monte No. 85; entre Aguila y Amistad. También alquilamos y vendemos a los precios más bajos. Recuerde: A.7795. C.9

A-9115: Muebles y Máquinas
«SINGER» COMPRAMOS, PAGAMOS más que nadie. Avísenos. Teléfono A-9115 o venga. «La Casa Arias», Angeles 38 esquina a Sitios. Cambiamos, hacemos reparaciones. Vendemos piezas. Todo barato. A-9115. C.9

M.3709. — COMPRAMOS TODA clase de muebles Voy en seguida. Dinero en mano. Pago como nadie. M.3709. C.9

M-7385: VENDEMOS
Y compramos toda clase de muebles y máquinas de coser. Reformamos y cambiamos toda clase de muebles Pagamos mejor que nadie, Salud 23. La Casa Carola. M-7385. C-9

A-9540: Compro Muebles
MAQUINAS DE COSER, ESCRIBIR y sumar de todas marcas; juegos de cuarto, sala, comedor y toda clase de piezas sueltas. Pago mejor que nadie. «El Modelo», Monte 402 Telf. A-9540. C.9

ORO Y PLATA
Compramos prendas, monedas de oro cubanas, americanas y otras Naciones. Juegos u objetos de plata, de cualquier clase, sanos o rotos.
CARBALLAL HERMANOS
San Rafael 138, entre Gervasio y Belascoaín. Pagamos más que nadie. C.9

SUSCRIBASE Y ANUNCIESE EN EL «DIARIO DE LA MARINA»

COMPRAS

9 MUEBLES y PRENDAS

I-3304: COMPRO MUEBLES, RAdios, pianos, pianolas, objetos de Arte, libros, máquinas de coser, etc., en cualquier estado. Pagamos más que nadie. Vamos inmediatamente. Recuerde: I-3304. C.9

"La Competidora" A-6827
LE COMPRARA SUS MUEBLES, joyas y objetos de Arte, pagándole lo que realmente valgan. Si tiene que quitar su casa o hacer algún cambio en ella, llame al al A-6827, "La Competidora y resolverá su asunto en el acto. C-9

A. 9560 COMPRO MUEBLES, MAquinas de coser, máquinas de escribir, burós, archivos metálicos, prendas, objetos de arte, baúles. maletas ropa de hombre, radios, todo. Llame A.9560. C.9

M.2272: COMPRO MUEBLES, TOdas clases: Objetos arte, porcelanas radios, pianos, burós, muebles oficinas, máquinas coser, escribir, archivos, neveras, lámparas, vajillas. Compramos casas completas. Reina 22, «El Ris». C.9

MUEBLES A PLAZOS
Compramos, cambiamos y vendemos muebles de todas clases, a precios baratísimos.
Compramos Máquinas "Singer"
Pagamos más que nadie. Neptuno 235, esquina a Soledad, U 1360. V-9

RADIOS

¡NO CONFIE SU RADIO A INEXpertos! Envíelo a los señores Jiménez y Fernández, expertos Radio-técnicos Garantía y responsabilidad. Títulos nacional y extranjero. Teléfono F-1515. C 12

CAMBIOS

1 CASAS

CAMBIO CASA MODERNA, MONOlítica, P. S. 3 cuartos, comedor, C pegada calzada, tranvías, por otra que tenga 5 cuartos, o más, prefiero calzada J. del Monte, Cerro, Infanta, Belascoaín o próximo a éstas. Devuelvo efectivo. Trato directo con interesado. X.1492. CC.1

ARRENDAMIENTOS

3 FINCAS RUSTICAS

SE ARRIENDA FINCA CAÑERA de 50 caballerías próximo Habana sobre Carretera Central. Paradero Ferrocarril con cucho; mucha caña para moler espléndidos potreros. Dr. Martí Cuba 52.

VENTAS

1 CASAS

GERARDO MAURIZ M-7586
METROPOLITANA 538

VEDADO: ENTRE 23 Y 17, CASA moderna, techos monolíticos, garage, $8,000; otra, calle de letras, entre 17 y 23, jardín, portal, sala, comedor, 4 habitaciones, $6,500. G. Mauriz, Metropolitana 538. M-7586.

VEDADO: PRECIOSA RESIDENCIA, 5 habitaciones, 3 baños y demás, $15,500; otra, magnífica residencia, $17,000; otra, colosal, $25,000. G. Mauriz, Metropolitana 538. M-7586.

VEDADO: REGIO PALACIO, UN cuarto manzana, sumamente barato; calle 17, dos plantas independientes, 683 metros, $25,000. otra, próxima 23, 2 plantas independientes, $12,000. G. Mauriz, Metropolitana 538. M-7586.

VEDADO: ESPLENDIDA RESIDENcia, una planta, $18,000; chalet lindísimo, $15,000; Paseo, 4 habitaciones, garage, $13,000; calle J., buena residencia, $20,000. G. Mauriz, Metropolitana 538. M-7586.

VEDADO: HERMOSA RESIDENCIA, esquina de fraile, 6 habitaciones, 2 baños, 1,133 metros de terreno, próxima 23, muya barata; otra, esquina, dos plantas independientes, $20,000. G. Mauriz, Metropolitana 538. M-7586

ALTURAS DE ALMENDARES: CHAlet 5 habitaciones, 2 baños, garage, $10,000; otra, 4 habitaciones, garage, $7,500; otra, 4 habitaciones, garage, $6,500; otra. mucho terreno, $8,500. G. Mauriz, Metropolitana 538, M-7586

LA SIERRA: MODERNA, JARDIN, portal, sala, comedor, garage, cuarto y servicio criados, ómnibus por la esquina y tranvías, $4,500. G. Mauriz, Metropolitana 538. M-7586.

LA SIERRA: BONITA CASA DE ESquina, construcción de lujo, 4,000 y reconocer $6,000 en moratoria; otra, $5,000; otra, $4,000; otra, frente al Parque, 6 habitaciones, 3 baños, $10,000 G. Mauriz, Metropolitana 538. M-7586

SANTOS SUAREZ: MODERNA, TEchos monolíticos, sala, saleta, comedor, 4 habitaciones, garage, 2 habitaciones al fondo, mucho terreno, $5 000, tranvías y ómnibus en la esquina. G. Mauriz, Metropolitana 538. M-7586.

SANTOS SUAREZ: TECHOS MONOlíticos, sala, comedor, 5 habitaciones, baño, $3,500; otra, frente Parque, 5 habitaciones, 2 baños, 2 garages, frutales, $9,500. G. Mauriz. M-7586, Metropolitana 538.

CALLE FABRICA, PROXIMA AL Parque, 2 plantas, $4,500; otra, $1,600 Cerro, Calzada, amplísima casa, $2,000 metros $25,000. G. Mauriz. M-7586, Metropolitana 538. V.1

¡GANGA! CASITA BIEN FABRICAda, en Avenida, $650.00; casa próxima Calzada Buenos Aires, $450.00; 2 plantas, moderna, (Habana) $3,200; otra, (Reparto Mendoza), $1,300. Prado 19, altos.

DISPONEMOS DE MUCHAS MAS propiedades: lujosas residencias, quintas, casas para reedificar, pequeñas viviendas y fincas, al contado y a plazos. Tratos directos con propietarios, sin sobreprecios. Prado 19. M-6513. V.1

REPARTO ALMENDARES Y LA Sierra Esto si es ganga, Remato 3 chalets, todo citarón, 6 dormitorios, garage y demás comodidades uno 5,700 pesos, contado $700; otro, $4,500, contado $700; otro, $4,500, contado $800, resto 10 años. Casita en el Crucero, $1,800; otra, a media cuadra línea, con garage, $2.200; frente al Parque tres cuartos y Garage, $2.700; un solar con tres apartamentos en la Lisa, $1,700. Informes a todas horas, calle 9 y 12. Reparto Almendares, Marianao, oficina Alpendre. V.1

APROVECHE GANGA. TRES CASAS modernas, bien situadas Reparto Ampliación de Almendares. Buena renta. $7.000 las tres. J. P. Quintana. Chacón 23. M 8182.

VENDO O ARRIENDA POR CONtrato magnífica casa, C. del Cerro muchas comodidades, propia para colegio, clínica, sociedad, familia numerosa o industria. Informan Cerro 522 A, 12 a 3 p.m. V.1

M.E.C.D. 2016

VENTAS

CASAS

1

CASAS EN GANGA, VEDADO

CALLE 19: ESQUINA FRAILE, 2 plantas, 2.500 metros, 6 cuartos de gran tamaño, 5 lujosos baños, garage para dos máquinas, 4 cuartos criados. Ganga. J. P. Quintana, Chacón 23. M 8182 y FO 2188.

CALLE 17: ESQUINA SOMBRA; una planta, 5 cuartos grandes, 2 baños de lujo, garage para 2 autos. Precio: $35.000. J. P. Quintana, Chacón 23. M 8182 y FO 2188.

CALLE 19; CENTRO, UNA PLANTA. 5 cuartos grandes, 3 lujosos baños, 4 cuartos criados, traspatio con frutales. Precio: $21.000. J. P. Quintana, Chacón 23. M 8182 y FO 2188.

JOVELLAR: PROXIMO A LA UNI- versidad. Casa dos plantas. Cada planta, 4 cuartos y demás servicios, Precio: $12.000. J. P. Quintana, Chacón 23. M 8182 y FO 2188.

CALLE SAN MARIANO, PROXIMO a Juan Bruno Zayas. Residencia 2 plantas 15 x 47. Bajos: jardín, portal, sala, hall, 2 cuartos, baño completo intercalado, comedor, cocina, traspatio garage, cuarto y servicio criados. Altos: hall, 4 cuartos de 4 por 4, baño intercalado completo. Propia para persona de gusto. Precio: ganga. J. P. Quintana, Chacón 23. M.8182 y FO-2188.

ALTURAS DE ALMENDARES. VIV- do chalet, 2 puertas, con jardín, portal, sala, soleta, comedor, cocina, pantry, cuarto y servicio de criados; garage y pantry; altos 5 cuartos; dos lujosos baños: precio: $7.500. Informan: Chacón 23. M 8182. V.1.

MIRAMAR. CERCA DEL RELOJ vendo magnífica casa construcción moderna, acera brisa, 4 cuartos y 2 baños, portal, hermoso jardín, garage facilidades pagos. Guillermo Delmonte Habana 84. A.2474. V-1

VEDADO. CALLE PASEO, CERCA 17 acera sombra, espléndida casa, frente de cantería, 6 cuartos, y 2 baños, garage, facilidades pagos. Informa: Guillermo Delmonte. Habana número 84. A.2474. V-1

VENDO LA CASA FIGUEROA 14, 4 cuartos, sala, recibidor, comedor, cocina, pasillos laterales, de 2.50 m. Informan R. Fernández, Strampes No. 102 Tlf. M.4356. V.1

SE VENDE, VIBORA MAGNIFICA esquina para comercio. San Francisco a dos cuadras de la Calzada. Precio de situación. 264 metros fabricación. Verdadera ganga. Véame Concordia 189 bajos entre San Francisco y Espada, de 1 a 5 de la tarde. No corredores. V-1

2 SOLARES

LOMA DEL MAZO: VENDO SOLAR de esquina, Bruno Zayas y O-Farrill, a precio de situación. Telf. F-1000. V-2

ALTURAS DE ALMENDARES, SO- las 1.152 varas, en $3,200. Su dueño en el FO.7702. V.2

VEDADO SOLARES: VENDO, CALLE 21, miden 13.66 por 50; $12.00 metro; mide 25 por 50; $12.00 metro; Calle 25 y 26, esquina, $4.00 vara. Marrero, Aguiar 25. Telf. A 7774. V.2.

REPARTO KOHLY, SE VENDEN solares, en lo más alto, Avenida Central, acera sombra. Precio situación. Manzana de Gómez 264. V2

3 FINCAS RUSTICAS

VENDO FINCA VEREDA NUEVA, caballería y cuarto, fabricada arboleda frutal, platanales, cercada terreno llano colorado, 3.500 pesos, facilidad de pago, Juan Miguel Fernández, Vereda Nueva. V.3

ESTABLECIMIENTOS

VENDO PUESTO DE FRUTAS O admito socio con doscientos pesos de capital. Informan en el mismo, O-Reilly y Habana. V-4

FEDERICO PERAZA

Reina y Rayo. Tlf. M.4374. Vendo y compro toda clase de Negocios, un Hotel en $2,500 pesos.

Bodegas y Barras en la Habana y sus barrios, vendo con facilidades de pago de 500 pesos a 5 mil. Peraza.

Lecherías y Vidriera de Tabacos y cigarros desde 400 pesos hasta 3.500; también cambio toda clase de establecimientos por propiedades o hipotecas. Sr. Peraza, Reina 53 esquina a Rayo. M.4374. V.1

SE VENDE FABRICA DE NEVE- ras. Marca acreditada, con patentes y maquinaria, con o sin existencia. Sin casch, no moleste. J. Peregrino 107, esq. Infanta. V-4

VENDO CAFE FONDA MUCHO MO- vimiento $50 diarios garantizados, $3,000, facilidad pago propia para 2 personas activas y conocedores del giro a prueba. Cuenya, Monte y Someruelos. Café. V.4

SE VENDE LA MEJOR GALLETE- ría de la Habana. Está bien situada y acreditada tiene de 14 a 15 camiones y carros de reparto, todo nuevo, y moderno, se dá barata por no poder atenderla su dueño, se da a prueba una semana, la venta que tiene de reparto es todo de contado. Informes en la panadería de Toyo. Sr. Freire. V.4

FONDA SITUADA CALLE COMER- cial montada a la moderna, clientela escogida. La vendo con facilidades pago; un cafecito Lechería en 200 pesos. Villegas y Teniente Rey, vidriera café Alfredo. V.4

SE VENDE UNA BODEGA, A TASA- ción, de mercancía. No se cobran enseres. en el punto más céntrico de la Habana. Informan: Sr. Cillero, Espada y Valle, Bodega. V-4

BODEGA EN $700.00

Sola en esquina. Moderna, bien surtida y sin deudas. Buen contrato. Alquiler: $12.00, con casa para familia. Esto es una verdadera ganga. Informes: San José y Belascoaín, Café, día y noche. Alvarez. V-4

4 ESTABLECIMIENTOS

CAFE CANTINA MODERNO $1700

Con facilidades de pago. Venta diaria 50 pesos. Situado en calle y barrios comerciales, cerca Galiano y Reina. Negocio propio para dos socios. Informes: Belascoaín y Figuras, Vidriera de Tabacos. V.4

SE VENDEN MUY BARATOS, SA- lón de helados y Confitería y salón de Barbería, situados en Paradero de tranvías, muy acreditados y poco alquiler. Informan I 5088. V-4

5 Bóvedas y Panteones

DOY DINERO SOBRE BOVEDAS Y Panteones. Interés módico. Operación en el día. También compro. No venda, sin antes verme. Alberto Cuervo, Edificio Metropolitana 711, O-Reilly y Aguacate. M 1537. V.5

BOVEDAS

Nuevas hasta para enterrar, a $120.00 Traslados de Restos. Rogelio Suárez e Hijo, 12 entre 23 y 25, Jardín La Diamela, Vedado. Teléfono F-2382. V-5

6 Automóviles y Accesorios

DODGE DEL 33, CERRADO, RUE- das laterales; Ford del 30, cuatro puertas, $375.00; Chevrolet 29, seis cristales, $275.00; De Soto, abierto, $165.00.. Villegas y Teniente Rey, Vidriera, Café, Alfredo. V-6

GANGA

Ford del 33, en magníficas condiciones, a precio razonable. También Houdson cerrado, 5 pasajeros, con motor perfecto, a primera oferta. Vendo por embarcar. Telf. F-1000. V-6

VENDO CHEVROLET 28, TURISMO, en Vives 149, Garage «Vives». Está totalmente reconstruído. Pintura, fuelle y gomas nuevas. V-6

VENDO CAMION, CON CARROCERIA cerrada, Chevrolet, buenas condiciones. Precio: $100.00; camión Ford, de pedales, con carrocería, muy barato. Garage, San José 101. Dueño San Nicolás 144. V-6

VENDO CUÑA WHIPPET, PROPIA para diligencias, cerrada; Chandler, último tipo, siete pasajeros. Ambos en inmejorable estado. Informes: Raggi, San Ignacio 40. V-6

APROVECHE GANGA. SE VENDE muy barato un Marmon chiquito moderno cerrado, 25 kms. por galón, aiene poco uso. Véalo en Cuba 118 a toras horas. V.6

GANGA: SE VENDE UN FORD DE cuatro puertas, casi nuevo y un Austin, del último tipo. Véalo, en Morro 22, Garage. V-6

FORD DE DOS PUERTAS, DEL 29, en perfectas condiciones, $200.00, Concordia 182, casi esquina a Espada, Garage. V-6

GANGA: BUICK SEDAN 7 PASAJE- ros, del 31 en perfectas condiciones, con facilidades de pago, ver a Julio, Agencio del Chevrolet

Studebakr: Limausine 7 pasajeros con gomas nuevas, precio atractivo, ver a Julio, Agencia del Chevrolet.

Gran oportunidad: Fiat del 30 muy económico en consumo, ver a Julio, Agencia del Chevrolet. V.6

LA SALLE DE SIETE PASAJEROS en perfecto estado 350 pesos. Informa su dueño en el FO.7702. V.6

AUTOMOVIL DE SOTO, CERRA- do, se vende barato. Garage «El Frontón», Concordia entre Belascoaín y Lucena. V.6

FORD 29 CERRADO DOS PUERTAS, pintura, gomas nuevas, magnífico mecánica, con radio, vendo barato, San Lázaro 273 entre Oquendo y Marina, verlo todas horas. V.6

AUSTIN CUPE, EN MUY BUENAS condiciones, gomas nuevas, muy económico, 60 kilómetros por galón de gasolina. Muy barato, Belascoaín 625, entre Campanario y Rastro. V-6

AUTUPLANO 1932, 2 PUERTAS; Ford 1929, 2 puertas; Ford 1930, 2 puertas; Ford 1929, 4 puertas; Ford 1931, 3 puertas; Krailer 1929, 4 puertas; Buick 1929, 4 puertas. Ford 1934 4 puertas; Ford 1932, 4 puertas, Garage Audec, 23 y J., Vedado. V.6

VENDO CHEVROLET 29, ODLSMO- bil 29, Marmon 29, están completamente nuevos y se dan baratos, cambio por cerrados, aproveche esta oportunidad. Zulueta 22.

VENDO CHEVROLET DEL 30 EN buenas condiciones; $280.00; dos puertas; vendo Ford del 29, 4 puertas, $220.00; Overland Whip, 4 puertas, $125.00. Informan: Jesús María 104. Granda. De 10 a 7 a.m. y de 2 a 3 p.m. V.6.

SE VENDE UN FORD, DEL AÑO 31, tipo Victoria. Está nuevo. Informan: Galiano, Estación de Gasolina 'OK»., entre Animas y Trocadero. V-6

VENDO PISICORRE, MODELO 1932, motor a toda prueba. Informa: Gamba, Agencia Ford, Belascoaín No. 171, teléfono U.1076. V.6

APROVECHE GANGA. SE VENDE Studebaker Presidente, siete pasajeros en buen estado, no deje de verlo en calle E 2A, entre Uno y Tres, Vedado. V 6

7 MAQUINARIAS

VENDEMOS TOSTADOR CAFE «Rápido Ideal», 22 kilos, para carbón, garantizado; Jaberz Burn 60 qilos; Royal 15 libras para alcohol. Pesa Toledo 30 libras vitriada nueva; Prensa Hidráulica alta presión con su bomba, para jugos, aceites, sebo etc. Esterilizador de agua Hopital Supply Co., Estufa para granulados, Galletera empañadora motor acoplado; Hornos Portátiles, Maquinaria para panaderías, dulcerías, laboratorios, Refrigeración, Plantas de Hielo, Plantas industriales, Presupuestos y diseños a solicitud. Cooperadora Comercial Cubana, S. A. Aguiar 112, Apartado 1614. Teléfono M.2373. V.7

7 MAQUINARIAS

MOTOR GASOLINA, CUATRO CA- ballos; bomba doble acción, tres pulgadas, propia regadío. Se vende: finca Noguer, Calzada Guanabacoa a Minas, kilómetro 11. V-7

BOMBA DE GASOLINA MODERNA, automática, completa, casi nueva, garantizada, barata, por no necesitarla, tomo bomba vieja, parte pago, o dejo algo mensualidades. Pago comisión venta. J. M. Dueñas, Calzada y A., Vedado. V-7

COMPRESOR DE AIRE COMPLETO, medio caballo, 110 y 220, con todos accesorios. Tomo compresor viejo sobre parte pago o dejo parte mensualidades. Pago comisión venta. J. M. Dueñas, Calzada y A., Vedado. V-7

GANGAS TOSTADOR DE CAFE DE bola, Alemán, 24 kilos, de paquete para leña o carbón; tostador de café eléctrico «Hobart» 20 libras reconstruído; para gas, molinos café Steiner de 1 HP. y 1/6 HP. pintados como de fábrica. Ramón Vinjoy. Ave. Menocal y Carlos III. Dpto. 20 «Las Avenidas». V-7

BOMBAS, EQUIPOS DE PRE- sión Nuevos y reconstruídos motores, piezas de repuesto. Carbones para motores, correas para refrigeradores. La mayor existencia en Cuba. Reparaciones garantizadas. Igualas. Termine el consumo excesivo de corriente eléctrica, a causa de una bomba deficiente. Cámbiela por una bomba moderna «DURO», la superbomba. Le hacemos un crédito liberal por su equipo viejo. Todo problema de bombeo resuelto, rápida y económicamente. Aproveche hoy mismo.

AGENCIA "DURO"

SIERRA, RODRIGUEZ Y Co.
Habana y Amargura.
Telf. A-4347.

SE VENDE MAQUINA BORDAR COR nelly en metal, juego recibidor, lámparas y gobelinos, un radio Atwater Kent modelo 145, una incubadora con su criadora, sombrerera, Muralla 117 1er piso derecha. V.7

«EL CENTRAL». COMPRA Y VEN- ta de maquinaria, motores de petróleo, gasolina, eléctrico y de vapor, molinos de harina, y sal, bombas de agua y tuberías, trasmisiones, poleas, correas, chumaceras, calderas y efectos eléctricos. Cristina 38.D, esquina San Felipe. Teléfono X.1615, Vicente Sánchez, Habana. V.7

LIQUIDACION DE MAQUINARIAS: A la primera oferta, puede usted adquirir la maquinaria que usted necesite. Gran oportunidad, Hotel de Ventas, en liquidación, 10 de Octubre número 96, Habana. Se atiende a los compradores. V-7

DE ANIMALES

SE VENDEN DOS MAGNIFICAS yuntas de bueyes. Pueden probarse También dos toretes ya aptos para la reproducción, uno Jersey y otro Holstein. Finca Diezmero, K 11 Calzada de Güines Preguntar por Miguel Alum. V.8

VENDO VACAS RECENTINAS, CRU- zadas, buenas, lecheras, jóvenes; novillas y añojas de raza y toros. Se ordeña a las dos. Informan: Ayestarán número 1. Telf. U-1129. V-8

9 MUEBLES y PRENDAS

Burós, Máquinas de Escribir

SUMAR. COMPRO, EMPEÑO, VENDO Máquinas sumar, calcular, coser, mimeógrafos, equipos y joyas en general. Llame y vea: Monserrate 39 y Parque de Zayas A-8054. V-9

VENDO JUEGO CUARTO, MODER- no, $35.00; otro, 3 cuerpos, último estilo, baratísimo; juego comedor, 9 piezas; recibidor, $20.00; nevera, Jesús del Monte 27, altos, una cuadra Esquina Tejas. V-9

URGENTE VENDO: CUARTO, MO- derno, $28.00; otro, 3 cuerpos, 8 piezas, comedor, finísimo; sala, $30.00 Todos estilo Arte Moderno; radio Víctor, lujoso gabinete, San Joaquín 60, entre Monte y Omoa. V-9

SALUD 11. - M-9136

Le ofrece a usted los mejores muebles, a precio reducido: juegos de cuarto, sala, comedor, recibidor, lámpara modernas. Muebles de oficina y cantina: mostrador, vidriera, Frigidaire. Establecimiento: molinos de café y contadoras. Visite esta casa. V-9

VENDO 3 JUEGOS QUE ESTAN completamente nuevos cuarto tres cuerpos, arte moderno con butacón, comedor Renacimiento con cueros repujado en colores, recibidor, lámparas adorno, Prado 97, altos. V.9

LIQUIDO LOS MUEBLES DE CASA: juego de sala, recibidor, comedor, cuartos, libreros, máquinas «Singer». Traiga dinero, Monte 406, Esquina Tejas. V-9

FAMILIA VENDE CUARTO TRES cuerpos, moderno, con butacón y chiforrobe, baratísimo. comedor, Renacimiento fino, $95.00: radio, lámpara, objetos de Arte. Precio de situación. Véalos. Prado 43, altos. V-9

LA CASA MOSQUERA

San Rafael 129 y 131. Telf U-5437

Amueble su casa con gusto y con poco dinero. También le cambiamos sus muebles o hacemos el negocio que más le convenga. Háganos una visita, no perderá su tiempo. La Casa Mosquera, San Rafael 129 y 131. Telf. U-5437.

"CASA ARECHAGA"

«EL SIGLO»
TALLER DE EBANISTERIA

Si usted necesita muebles, visite esta casa, donde encontrará preciosidades, por poco dinero. Compre directamente y comprará lo mejor. **Manrique 189. Telf. A-6135.** V-9

MUEBLES y PRENDAS

URGENTEMENTE VENDO: RADIO, piano, juego de cuarto, sala Arte Moderno, nevera, Frigidaire, caja caudales, bomba Prat, motores eléctricos, desde 10 hasta un octavo caballos, vidriera exhibición, Egido 18, bajos. V-9

MAQUINAS SINGER OVILLO CEN- tral, perfecto estado $23, juego recibidor de mimbre, $30, piano color caoba $40. Prado 31, bajos, entre Refugio y Genios. V.9

VENDO MAQUINA DE COSER SIN- ger de ovillo central; moderna; tiene seis meses de uso; se da barata. Véala en Angeles 23, bajos, entre Maloja y Sitio, casa particular. V-9.

POR EMBARCARME VENDO UN juego de sala dorado, con 12 piezas, en $50, véalo, es un regalo. Campanario 97, esquina a San José, altos. V9

VENDO JUEGO CUARTO MODERNO $20.00. otro tres cuerpos, $40, también uno grande de caoba con butacón, barato. Maloja 151 entre Lealtad y Escobar. V.9

VENDO ELEGANTES JUEGOS DE cuarto, $30.00 Otro 3 cuerpos, $55, sala 9 piezas espejo colgado $35.00. Comedor lujoso, todos caoba, arte nuevo, lunas al aire. Estrella 129. V.9

VENDO JUEGOS CUARTO, COME- dor, modernos, buró plano, librero, caja caudales, Radio Víctor gabinete. Frigidaire y Nevera. Lámparas modernas sala, comedor y cuarto. Reina 22. V-9

FAMILIA VENDE URGENTE SUS muebles; lujoso juego de cuarto; magnífico juego sala; lujoso comedor Renacimiento; precioso reloj Renacimiento; todo nuevo. San Miguel 97, bajos, entre Lealtad y Campanario. V.9.

FAMILIA, VENDE CUARTO, ULTI- mo modelo. Costó $350.00. Se da menos de la mitad. Sala $35.00. Comedor, Renacimiento. Radio, Capilla, $30.00. Caja contadora «National», chica, Lámparas, Salud 54, entre Escobar y Lealtad. V.9.

EN MUEBLES

Somos únicos por el surtido más extenso y novísimo, su sólida construcción y enormes facilidades en los pagos.

CAO Y VARELA

Neptuno números 183 y 187. V-9

MUEBLES A PLAZOS

NUEVO SISTEMA DE VENTA A PLAZOS

Juegos de cuarto, comedor, sala, recibidor. Los modelos más en moda. Precios económicos.

"EL CAPRICHO"

Neptuno 64, esq. a San Nicolás.

EN MUEBLES TENEMOS EL MA- yor surtido y los mejores modelos, en todos los estilos, especialmente modernos, de caoba y enchapados, muy baratos al contado y con ventajosas facilidades de pago.

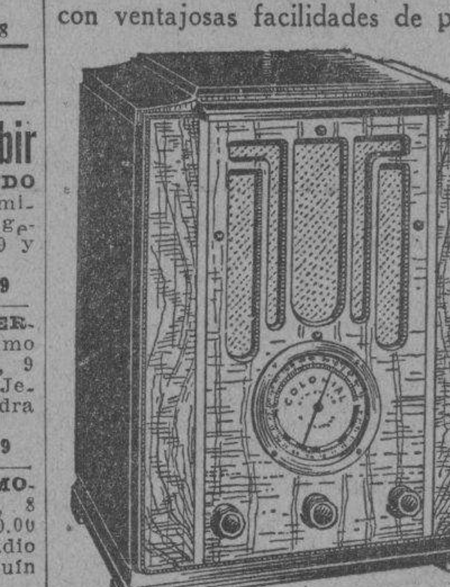

Unicos importadores del insuperable radio Colonial, que alcanza toda América y Europa. Tenemos comprador para sus muebles y radios en cambio por los nuestros y liquidamos a menos precio la lamparería, relojería, sillería, etc. La Casa Ruisánchez. Angeles 13, esquina a Estrella (del 25 al 31) Teléfono: A-2024. V-9

MUEBLES DE OFICINAS, VENDO y compro: escribir, sumas, mimeógrafos, archivos, cajas para documentos, sillas giratorias, burós, libreros Kardex, tarjeteros satélites, armarios acero, Progreso 3, esquina a Aguacate. Telf. A 8638. V.9.

LIQUIDO LOS MUEBLES DE CA- sa, sala, recibidor, comedor, cuarto dos y tres cuerpos, máquina Singer, lámparas, etc. Ande pronto, traiga dinero. Monte 406. Esquina Tejas. V.9

OBJETOS DE ARTE Y JOYAS.

Liquidamos: porcelanas, figuras bronce y marfil, plata, lámparas, radios, Frigidaire, relojes para pared y pie, Gobelinos, juegos cuarto, sala, comedor, recibidor, mesas mármol, juegos cubiertos de plata, muebles antiguos. También liquidamos enorme surtido en joyería fina. **"Los Tres Hermanos", Consulado 94. A-4775.**

9 MUEBLES y PRENDAS

AVISO

¿Tiene Ud. muebles u objetos de Arte? Llame: A-3639.

"LA PROTECTORA"

Paga más que nadie y da dinero a bajo interés. Animas 45, casi esquina Amistad. V-9

MUEBLES A PLAZOS

Para el hogar y oficina. Tenemos los estilos más variados al alcance de todas las fortunas.

"LA IDEA"

Angeles número 3 y Reina número 23, frente a la Plaza del Vapor.

Teléfono A-1619

Cambiamos muebles y alquilamos sillas de tijeras

MUEBLES EN GANGA

JUEGOS CUARTO, $30.00; SALA, $15; comedor, $30.00; escaparates, $7.00; con lunas, $12.00; mesas correderas, $4.00; aparadores, $5.00; 6 sillas y 2 sillones, $10.00; máquinas coser. Se cambian y compran toda clase de muebles, pagando más que nadie. Se da dinero sobre joyas, muebles y objetos Arte.

LA PRINCESA, SAN RAFAEL 107
entre Gervasio y Escobar. U-7928 V.9

VENDO: JUEGO DE CUBIERTOS DE plata maciza, 950 milésimas y más de 100 piezas en su estuche. Véalo. No reparo precio. San Rafael 141, casi esquina a Oquendo. V.9

MUEBLES EN GANGA

Juego de cuarto, Arte Moderno, $4.00 mensuales; comedor, caoba, último estilo, $3.00 mensuales; sala o recibidor, modernísimos, $3.00 mensuales; juego cuarto, 3 cuerpos, caoba, últimas creaciones, $5.00 mensuales. Precios muy bajos.

"LA EMINENCIA", NEPTUNO 188

Muebles Baratos

A verdaderos precios de gangas. Liquidación permanente de juegos de sala, cuarto y comedor.

VENGA A VERNOS EN SEGUIDA

Ahorrará dinero. Facilidades de pago. Tomamos sus muebles a cambio. «La Casa López», Belascoaín 76, entre Jesús Peregrino y Pocito. Telf. U-4541.

10 UTILES de OFICINAS

PUPITRES: COMPRO, EMPEÑO Y VENDO

MAQUINAS ESCRIBIR, LIBREROS, archivos máquinas coser, sumar, calcular, Kardex, equipos y joyas en general. Llave y vea: Monserrate 39 y Parque Zayas. **Telf. A-8054.** V-10

MAQUINAS ESCRIBIR

«Underwood», «Remington» y otras marcas. Se venden a precios de ocasión, por proceder de préstamos vencidos. «La Confianza», Suárez 7. M_9603. V-10

MUEBLES DE OFICINAS COM- pramos y vendemos: máquinas de escribir, sumar, calcular, mimeógrafos, satélites archivos, burós Kardex, libreros, cajas seguridad. Compostela 43, entre O-Reilly y Progreso, frente National City Bank. M 8636.

MAQUINAS DE ESCRIBIR, UN- derwood, Remington, Royal y otras marcas, máquinas calcular, todas a precios de ocasión. Se compran y admiten en cambio máquinas de uso. «La Sultana», Suárez No. 3. V.10

Burós, compro, empeño, vendo

PUPITRES, MAQUINAS ESCRIBIR Libreros, archivos, máquinas coser, sumar, calcular, Kardex, equipos y joyas en general. Llame y vea: Monserrate 39 y Parque de Zayas **Telf. A_8054.** V-10

BOLSA DE MUEBLES
DE OFICINA

COMPRAMOS Y VENDEMOS

MUEBLES CAOBA Y ACERO, DES- de una gaveta, al equip de Banco, a precio de remate. Especialidad: Cines, Colegios, Bar, Biblioteca, Cajas Seguridad. **Compostela número 55, cerca Obispo. A-7744.** V_10

CAJAS CAUDALES

«Mosler», grande, propia para Joyería; otra, 4 combinaciones reloj. Gangas. **Compostela número 55, entre Obispo y Obrapía. Teléfono: A 7744.** V-10

11 Instrumentos de Música

SOLO POR 15 DIAS

Liquido un enorme surtido de pianos, de famosas marcas, absoluta garantía y al alcance de todas las fortunas. Facilidades de pagos, «La Predilecta», San Rafael esquina a Oquendo. V.11

11 Instrumentos de Música

SE VENDE, EN $275.00, PIANO ¼ cola, casi sin usar. Puede verlo: Tercera letra B., entre F. y Baños. Telf. F-6700. V-11

VENDO PIANO ALEMAN CON BAN- queta, en muy buenas condiciones. Verse cualquier hora en Aguila 239, entre Monte y Corrales. Buena oportunidad. V.11.

AFINADORES

AFINE SU PIANO, POR $2.00, CON toda garantía y seguridad. Manuel Domínguez, afinador mecánico, graduado en la Escuela «Danguard», de New York. Taller de Reparaciones: Zulueta 36 y medio. Telf. M-3040. Af.

13 RADIOS

VENDO RADIOS

Usados y nuevos: Radiola RCA, 16,00; Víctor 1934, $35.00; radio Majestic Clarion, $28.00. Otros baratísimos: ralios Grunow 1935, nuevos, desde $5.00 mensuales, $10.00 entrada, 1 año garantía. Aceptamos radios, planos usados. Se demuestran a todas horas, Jesús del Monte 27, altos, una cuadra Esquina Tejas. Telf. A-5704. V-12

RADIOS REGALADOS, APROVE- chen gangas: Crosley $9.00; Víctor, elegante mueble, $35.00; otro, Capilla, onda corta y larga, $35.00; Majestic, gabinete, $35.00; otros, a como quiera. Garantizados igual que nuevos. Real 50, Puentes Grandes. V-12

VENDO RADIOS DE TODAS MAR- cas y ondas, nuevos y usados. Grandes facilidades. Pueden verse, día y noche, hasta domingos. Llevo catálogos a domicilio. M.1542. Neptuno 146, primer piso. Entrada por Escobar. V.12

URGEME VENDER RADIO MARCA R C A, nueve bombillos; elegante muebles, costo $175.00. Véndese en $35.00. Véalo después de las 10 a.m. Plasencia 17, altos, entre Peñalver y Desagüe, casas Gómez Mena.

SOLO HASTA EL 31

Radios desde $15.00 hasta $125.00, de uso pero garantizados; RCA Víctor, 1935, gabinete corta larga, General Electric 1935 gabinete, Majestic, Hetro 1935, Philips, Atwater Kent, Radio Fonógrafo Víctor y otros. Traiga dinero y llevará Radio. La Casa del Radio Neptuno 177½, esquina Gervasio. U 2228. V.12.

LUJOSO RADIO DE GABINETE; flamante estado, lo quemo en $22; por estar estorbando. También una jarra china antiquísima. San Rafael 141, bajos, entre Oquendo y Soledad. V.12

14 LIBROS e IMPRESOS

LIBROS DE CIRUGIA. VENDO LA Cirugía de Keens en 6 tomos, editada en inglés. Muy barata A. Sancho, Aguiar 57, altos. V.13

OBJETOS VARIOS

VENDO DERECHOS DE HERENCIA, Bienes raíces, en el Vedado. Interesado: Calle Picota, número 62, al fondo, de 10 a 12 a. m. V-15

VENDO VARIAS VIDRIERAS MO- dernas, de todos tamaños, baratas; cantina Vitroliti, mesas, sillas, nevera grande, caja caudales moderna, baranda de Oficina. Informes: Campanario y Estrella, Carpintería. V-15

SE VENDE CASA DE COMIDA O se alquila, buen punto 16 abonados, no paga alquiler, propia para matrimonio al que le interese, no pierda tiempo. Informan San Miguel 224, esquina Pasaje Giquel, lechería.

LANCHA DE RECREO TIPO CONS- trucción veintiún piés de eslora, motor «Continental», muy económico puede usar vela, se vende barata. Informa Antonio Aveledo, varadero río Almendares. V.15

PARA PELUQUERIA DE SEÑORAS, se venden varios muebles y enseres, como sillones, mesas de manicure, secadores, etc. etc. Informes por el teléfono A.9605, de 8 a 12 a. m. Todo está casi nuevo. También se venden dos neveras de esmalte de porcelana en buen estado, en precio reducido. V.15

VENDEMOS: VIDRIERAS, MOLI- nos café «Hobar-Dayton», contadoras «National», mesas Vitrolite, mostradores, armatostes, pasteleras, mármoles, sillas, pesas, rebanadoras jamón, exprimidoras jugo. Cano, Habana 116 y medio, entre Teniente Rey y Amargura.

REPARACIONES

9 MUEBLES y PRENDAS

REPARAMOS SUS MUEBLES, POR poco dinero, dejándolos nuevos. Casa Pardo: U-5761. Los modernizamos barnizamos a muñeca, esmaltamos «Duco», pinturas mimbres, a vapor, tapicería general. Azogamos espejos. Trabajos garantizados, San Rafael número 130. R-9

TALLER DE TAPICERIA, BAR- niz de muñeca y pinturas finas, de Pedro García Espinosa en San Rafael 143-B, entre Aramburo y Soledad, Teléfono U-4424. Recuerde que tener sus muebles en estado flamante, es sinónimo de prosperidad. ¡Arréglelos!

DINERO-HIPOTECA

d2 SE OFRECE

DINERO

No pierda tiempo. Cuando necesite tomar dinero en hipoteca o Pagarés, vea a M. Fernández, San Ignacio 50. Telf. A-4432. De 2 a 5 Operación rápida y absoluta reserva. D-2

DINERO
SE LE FACILITA DEL 5 AL 1%

Sobre alhajas, muebles, objetos de Arte, maquinaria de oficina y sobre cualquier otro valor, en «La Competidora», **Gloria e Indio. Telf. A-6827.**

DOY DINERO EN HIPOTECAS, AL 7 por ciento, en 24 horas. También sobre bóvedas y panteones. Operación en el día. Compro y vendo casas. No haga nada, sin antes verme. Es su oportunidad. Alberto Cuervo, Edificio Metropolitana 711. M-1537. D_2

FACILITO DINERO EN HIPOTECA en cantidades de 300 a 500 pesos. También sobre bóvedas y panteones, desde $50.00. Operación en el día Edificio Metropolitana 808. D-2

PRESTAMOS

Dinero sobre joyas
Desde el 1 por 100
Vendemos joyas, baúles y maletas.
Se compra oro.
«LA PERLA»
Animas 84, esq. a Galiano

DINERO

Doy grandes y pequeñas cantidades en primera hipoteca, desde el 7 por ciento en adelante, para la Habana y sus Barrios. Compro y vendo casas y solares.

Compro y vendo Bonos y Acciones

JULIO C. GRANDA

Obrapía 33. Telfs. M 5921 y F-5759.

DOY DINERO EN HIPOTECA, AL 7 por ciento, cualquier cantidad, Habana y sus afueras. Operación en 24 horas. Absoluta reserva. Alberto Cuervo. Edificio Metropolitana 711, O-Reilly y Aguacate. M-1537.

d3 BONOS y ACCIONES

CLAUDIO DE LOS REYES

Compra y venta de bonos y acciones.

Dinero para hipotecas

Compra y venta de casas.
Empedrado 35. Telf. A-7725.

N. GELATS Y COMPANIA

106 Aguiar 108, esquina a Amargura

CAJAS RESERVADAS

Las tenemos en nuestras bóvedas construidas con todos los adelantos modernos y las alquilamos para guardar valores de los interesados. En esta oficina daremos todos los detalles que se deseen. D.3

PARA LAS DAMAS

pd4 Interés para las Damas

PARA LAS DAMAS
INVENTO MARAVILLOSO

Cabello hermoso, abundante, sin canas ni caspa, ligeramente ondulado, se obtiene a los pocos días de usar la famosa Agua de Colonia Condal. Producto sin rival para la vitalidad del cabello. Probar, es creer. Resultados sorprendentes. Venta en Droguerías Sarrá, Johnson, La Americana, Tiendas: "El Encanto", "Isla de Cuba", "El Chalet" y casas bien surtidas. Ojo con las imitaciones. No es legítima **Colonia Condal,** si el frasco no lleva la etiqueta color naranja. PD.3

SEÑORAS Y SEÑORITAS

Existe un medicamento exclusivamente para las mujeres. Se llama: «Gotas Metrol». Tomando las «Gotas Metrol» desaparecen los dolores y se regulariza el período menstrual. Las «Gotas Metrol» son de efecto seguro en las suspensiones de 30 a 60 días. Pidan prospectos: Depósito: Farmacia del Dr. Mata, San Lázaro 402, Habana, teléfono U-6815. PD-4

DE INTERES PARA LAS DAMAS. Si desean aprender en corto tiempo, el corte y confección en todo su alcance conozca mi obra titulada: **«El Corte Moderno Nacional, Sistema Méndez».** De venta: «El Encanto», «La Filosofía» y en mi Academia, Neptuno No. 81, altos. Clases alternas a domicilio y correspondencia a personas estricta moralidad. Hacemos moldes y cortamos vestidos. Especialidad: abrigos y trajes Sastre. Precios módicos. PD.3

APRENDA CORTE Y COSTURA

Toda mujer debe aprender a cortar y confeccionar. Desde la primera semana que asista a nuestras clases usted misma cortará sus trajes. Enseñanza teórica y práctica por los procedimientos de mi gran sistema Matilde de Alemany el más completo y moderno por su facilidad al alcance de todas las inteligencias. San José 9, altos, entre Galiano y Aguila, Instituto Técnico Femenil La Central. Hágase profesora titular. A la venta mis modernos métodos. Se cortan moldes de encargo. Sucursales: Profesoras Sra. Romero, Octava y Tejar, (Lawton): Srta. Hortensia, Atocha 6, Cerro, y Luz núm. 26, Sra. Orfila y Bernaza 47. Sra. Clotilde. PD-3

EXTIRPACION DE LOS VELLOS

de la cara, muslos, piernas, etc., por medio de electricidad. Tratamiento definitivo y garantizado. Sra. Alexandra. Calle Tercera número 381, entre 2 y 4, Vedado, Habana. PD.3

MARGARITA LOPEZ, ZURCIDORA. Zurcido semi invisibles, especialidad en telas y trajes de caballeros. Precios económicos. Blanco No. 1, bajos, entre Malecón y San Lázaro. PD.3

ENSENANZAS

e1 Profesoras y Profesores

COLEGIO ACADEMIA "NORMA"

INCORPORADO AL INSTITUTO
O-REILLY 79. TELF. M-9470.

Primera y Segunda Enseñanza. Para estudiar la **Preparatoria y el Bachillerato,** como alumnos incorporados, nada mejor que el **Colegio-Academia «Norma». Profesores** graduados y de reconocida competencia. Ser alumno incorporado reporta grandes ventajas. No pierda su tiempo. Pida informes. Clases especiales de **Matemáticas. Ingreso** Escuelas de Comercio, Normales, de Pedagogía, Ingenieros. Curso Procuradores. Comercio. Clases diurnas y nocturnas. Ambos sexos. E-1

INGLES, TAQUIGRAFIA (INGLESA y española), Teneduría, Cálculos Mercantiles, Aritmética, Algebra, Caligrafía, Mecanografía y Ortografía. Enseñanza a domicilio, por el Profesor F. Heitzman, Monte 103, altos. M-9247. E-1

SEÑORITA INGLESA, JOVEN, CON experiencia y títulos de dos Universidades, da clases de inglés y de francés. A 3070. De 9 a 6. E.1.

EXPERTO PROFESOR DE INGLES, da clases particulares. Método eficiente y progresivo. Prepara alumnos para los exámenes en el Instituto Provincial. B. número 219, Vedado. F-4469. E-1

PREPARATORY SCHOOL

Situado en 8 y 11, Vedado, Admite externos, pupilos y medios pupilos, Servicio de ómnibus, Enseñanza en inglés, desde el Kindergarten hasta los grados superiores. Español y Economía Doméstica, Precios módicos. Informes: Teléfono, F 4296 Mrs. Pawsey. E.1

PROFESORA FRANCESA, GRADUA- da, da clases colectivas y particulares, en francés e inglés. Informan: Park Hotel, Paseo y 29, Telf. F.1551, E.1

PROFESOR DE BAILES: J. BANDE, Compostela número 86, segundo piso. Enseñanza rápida de Son, Danón, Blues, Fox Trot, Pasodoble, Vals y Tango de Salón. También doy clases a domicilio. Precios módicos. E-1

PROFESORA INGLESA DE LON- dres, con inmejorables referencias de cubanos. Da clases a domicilio o en su casa. Llame F.3437. E-1

BAILES: (TOMASIN). .POSITIVA- mente enseño, con práctica: Danzón, Son, Paso Doble, Blues Vals, Fox Trots, Tango de Salón. Voy a domicilio. Seriedad y garantía. Aguila número 117, altos Mueblería E-1

PIANO Y SOLFEO $3

Mensuales, Canto, Violín, Mandolina, guitarra, bailes. Experto profesorado enseña sistema rápido, práctico, examinándole trimestralmente. En seguida será profesora. Tocará preciosas piezas al mes de empezar. Especialidad alumnos haraganes. Vamos a domicilio. San Rafael 73, teléfono: FO-3397, **lunes y jueves,** solamente. E.-

INGLES.

Enseñado por Profesora americana. Sorprendentes resultados en pocas semanas. El discípulo leerá, escribirá y hablará el inglés, en breve tiempo. Lecciones a domicilio también. Miss Kapan, Hotel «Royal Palm». A.7277. E.1

PROFESOR DE BAILES

Precios módicos. Enseñanza rápida de Son, Fox, Tango, Blues, etc., etc. Doy clases a domicilio. Ismael Servalló, **Cárdenas número 3, segundo piso.**

ACADEMIA RABIÑA

NEPTUNO ESQUINA A MANRIQUE, altos. Clases individuales: Inglés, Francés, Alemán, Taquigrafía «Pitman» y «Gregg», Mecanografía, Ortografía, Teneduría de Libros, Correspondencia Comercial, Aritmética. TAMBIEN, CLASES POR CORRESPONDENCIA. Ingreso E. Ingenieros, Arquitectos y Veterinaria. Curso Procurador. Pida prospectos: **Neptuno 78 y 80, altos, esquina Manrique. Telfs. M-7849 y A-9222.**

INGLES, ABOGADO DE BOSTON

(GRADUATE OF YALE UNIVERSITY)

Clases colectivas: Lunes, Miércoles y viernes, 7.45 a 8.45 y 8.45 a 9.45 p. m. ($2.00). También particulares. (No Spanish in class). San Rafael número 139, altos, entre Marqués González y Oquendo. U-1152. E-1

e3 ACADEMIAS

ACADEMIA DE IDIOMAS ROBERTS, Malecón 31. Telf. A-1317. ¿Desea usted aprender inglés? Compre el método Roberts. Se recomienda por sí sólo. Distinción. Eficacia. Garantía. Cuarta Edición: $2.00. E-3

INTERES GENERAL

COMERCIANTES, INDUSTRIALES

Y hombres de negocios: La Compañía "La Inversionista", compra Derechos y Acciones, de todas clases, incluso Hereditarios. Se hace cargo de toda clase de asuntos, sean administrativos o judiciales. Suple gastos y hace anticipos sobre asuntos que se le confían. Administra propiedades, las toma en arrendamiento y anticipa alquileres. Cuba 52. A-9092.

A LOS DEUDORES HIPOTECARIOS

Los deudores hipotecarios que deseen llegar a un arreglo con sus acreedores a base de reducción del interés al 6 por 100, condonación de todos los intereses acumulados y extensión de los términos de vencimiento, pueden pasar por la calle Habana número 51, Secretaría de la Asociación Pro-Defensa del Crédito Territorial e Hipotecario de Cuba para tratar del asunto. IG

FOLLETIN 8

J. AGUILAR CATENA

LA TERNURA INFINITA

NOVELA

Cubierta en colores de Ochoa
Láminas en negro Matykó

SOCIEDAD GENERAL DE PUBLICACIONES, S. A.
Diputación, 211, Barcelona—Valverde, 21 dup., Madrid.

De venta en «La Moderna Poesía» Obispo 129. Telf: A-1171.

cifra que la define. No llega a más su despilfarro en mi provecho sin que sí egoísmo sufra ataques de epilepsia. El Código fundamental les protege. El Código les dice: «Sois buenos, no dais nada, acrecentáis lo que poseéis... podéis administrar lo vuestro y lo ajeno». Y a mí me amonesta: «Pobre chiflado que todo lo das, detente. Ya que no sabes administrarte, te administrarán». El Código es sabio. Pero mi corazón va más allá que él. Antes tenía apuros. Hoy sé lo que es despojarme de joyas y de muebles. Todo es proporcional. Hasta en mi espíritu. Se me ha rebajado la categoría. Y se ha rebajado la categoría de los que de mí reciben algo. Antes eran mendigos de champagne. Ahora son menesterosos de lo más preciso. Antes era un prurito de dignidad, un orgullo el que los atendía. Hoy es la caridad, una caridad desbordada la que abre mi mano. Porque dándoles, dándoles hasta quedarme exhausto, me redimo del pecado de ayer y perfumo mi conciencia cada día con flores más fragantes de humanidad. ¡Ese bien les debo, y se lo agradezco! He tenido que conocer el erial de su corazón para hacer del mío, aunque después de largas vicisitudes, este jardín.

Zárate, exaltado ya, no se limita al repartidor. Llega hasta la galería y vuelve. Su voz increpa. Sus ojos se alzan al cielo, como si esperase de un juez más alto una justicia más estricta. Y debe sorprender un atisbo su esperanza, puesto que, más sereno ya, interroga:

—¿Quieres que remedie lo irremediable de otro modo, lo irremediable aun así, a fuerza de golpes?

Bienvenido calla. Teme él estas exaltaciones de su señor, que luego se traducen en sueños agitados. Teme verle, como otras noches, deambulando por las galerías, no pacífico y reflexivo, como en las noches que no encuentra el sueño, sino alborotador y febril como un poseso. Bienvenido calla, y quiere callar más aún. Pero el tema que le apasiona, el tema que debaten todos los días, desde hace seis meses, desde que el último mueble se fué para traer el último dinero, le arrastra.

—Pero ¿y la señorita Sofía Clara?

Zárate se detiene ante el nombre, sin comprender.

—¿Qué quieres decir?

—¿Pensará lo mismo que el señor?

—¿Por qué no habría de pensar?

Pero Zárate lo dice sin convencimiento. El juicio de su hija le preocupa bien hondamente. Horas y horas pasa en su sillón pensando en lo mismo. ¿Qué dirá? ¿Cómo sentenciará? Aun estima que es pronto, que no ha llegado el momento de someter el pleito a su sanción. ¿No ve bien claras ya, sin que nadie se las diga, las divergencias que separan a sus padres? Un día llegará, más tarde, mucho más tarde, en que haya de decirle las causas, explicándoselas, documentándoselas. Y estará la vida de cada uno para fortalecer el argumento. ¿Será posible entonces que escape a sus ojos filiales el contraste? ¿Será posible que vacile siquiera en la condenación de quien la merece?

Y Zárate no cree que pueda ser él en ningún momento el condenado. Por eso responde:

—¿Por qué no habría de pensar?

Bienvenido, más excéptico, añade:

—¡Si tuviese yo tanta certeza! El señor la dejó a su madre y a su abuelo para que la educaran como mujer. ¡No es mucha malicia imaginar que la harán a su modo!

El argumento no es nuevo en sus oídos. El se lo ha dicho también. Y responde, como se responde a sí mismo:

—No temas. Bastará que mi hija se asome a mi vida para comparar y comprender. Los actos tienen una fuerza superior a todas las educaciones. ¿No es mucho ya que, cuando la veo, no asome a sus labios el reproche?

—¿Se lo consentiría el respeto?

—Pero ¿y los ojos, Bienvenido? Sus ojos me miran con amor, con ternura. Como cuando detrás de los ojos está el corazón. ¿Tú sabes cómo es su ansiedad cuando me recibe? ¿Cómo es su complacencia mientras me retiene? ¿Cómo es su dolor cuando me ve alejarme? En muchos, en muchos momentos, yo le sorprendí el anhelo de venir. Aun no es tiempo. Ya lo será. Y entonces, ¿cómo dejará de ver que es más cómoda la existencia rodeada de todos los bienes, pero que es más sórdida y egoísta también? ¡Los hechos! ¿Quién resiste a los hechos y a su historia y a su veracidad?

—Pa el que los mira sin pasión, pues ser que no haya resistencia; pero con cristales negros too se ve obscuro. La señora le ha tenío que explicar por qué el señor no está con ella desde hace veinte años. La señora no se iba a echar la culpa. La señora le habrá hecho comprender que too lo que el señor da va en su perjuicio. ¡Buena es la señora!

—Tú no eres bueno. ¿En perjuicio de quién?

—De la señorita Sofía Clara.

La afirmación es contundente. La afirmación ha puesto muchas veces dudas en sus más fuertes y convencidas decisiones. Ahora, sin embargo, no quiere oírla. Está en la cuesta, en la cuesta en que nuestra pasión, aunque sea una pasión por la verdad, nos hace aceptar hasta las más falsas accidencias.

—¿Y cómo le explicarán el desatino? ¿La crees tonta? ¿Cabrá parangón en quien hace de su vida un sacrificio voluntario, sin que nadie lo exija, sin compromiso con el mundo ni voto con Dios, y quien cómodamente se aprovecha de lo que le trajeron, aun más allá de donde iba la voluntad de quien lo trajo?

Bienvenido es terco. Bienvenido no se deja llevar por la derivación.

—Entre mi señor y mi señora, pué ser que sí; pero y ella sola, la señorita, ¿qué limitación le han puesto al nacer pa que no crea que too le pertenece, y que de lo suyo se da, aun antes de que caiga en sus manos?

Esta vez Zárate se siente alcanzado. Quiere retroceder y se encuentra con una pared de realidad que no cede al peso de sus hombros, aunque la empuja; avanzar y el acerado argumento de su criado le toca en el pecho.

—¿Será posible que tenga razón? Pero ¡entonces...! ¡Oh, no! ¡No!...

Y camina más vertiginosamente, no queriendo reconocer.

Bienvenido continúa:

—Yo lo he dicho a la cuenta, de que lo que conviene es lo justo pa la mayor parte de los que andamos por la vida. Y la señorita Sofía Clara se está educando en una escuela de conveniencia.

Zárate no le oye. Zárate continúa debatiéndose entre la pared y el acero. «¿Qué limitación le han puesto al nacer?» Ninguna. Ciertamente ninguna. Con derecho a todo lo que los padres poseen vienen los hijos. Con derecho. Y es de este derecho de donde nace la resignación cuando los padres no poseen sino miserias. Y de donde surge el legítimo orgullo cuando los padres se hallan colocados en una posición excepcional. ¿No sitúa ya Dios los hijos donde mejor cumple a su destino? ¿Es legítimo contrariar esta voluntad de Dios, aunque sea para seguir otra de sus leyes? ¡Bah! Si El no quisiera que se cumpliese así, le bastaría un soplo para evitarlo. ¿De qué depende nuestra vida que pueda sustraerse a sus mandatos? Y la respuesta metafísica trae un poco de calma a sus sentimientos exclusivamente paternales y humanos. ¡Ella comprenderá! ¡Ella creerá, como yo, que así ha sido dispuesto!

Y cerrando el paréntesis de la duda, Zárate afirma en voz alta, categóricamente:

—Cuando sea ocasión yo diré. . yo demostraré...

E iluminado por una nueva razón:

—¿Es que me ha de pedir más de lo que pediría a su madre? Tú has dicho antes, y es verdad, que

M.E.C.D. 2016

Asegura Paraguay haber conquistado los fuertes de Capirenda y Carandayty

DESDE WASHINGTON

Por DIPLOMATICUS

ESPECIAL PARA EL «DIARIO DE LA MARINA»

Bandidaje en gran escala

EL Departamento de Justicia, que desde esta capital dirige una activa persecución contra los «gansters» y los secuestradores, viene obteniendo repetidos éxitos y empleando cada vez procedimientos más enérgicos. Los agentes federales, armados hasta los dientes con ametralladoras, pistolas y rifles automáticos, no se detienen en consideraciones de ningún género. Cuando se tropiezan con «enemigos públicos», los ametrallan sencillamente, antes de ser ametrallados, librándose verdaderas batallas campales, en las que las bajas de una parte y otra suelen ser numerosas. No obstante, el bandidaje continúa haciendo de las suyas.

Los periódicos de ayer, sin ir más lejos, refieren con extensión dos espectaculares combates, uno en la pequeña población de Oklawaha, en el centro de la Florida, y otro en Leonore, Illinois, además de dos asaltos o «manos arriba»; uno en una peletería de Broadway, en Nueva York, entre las calles 47 y 48, en el distrito de los teatros, y otro en una oficina de la «Western Union», en la calle 82, Este, cerca de la avenida de Madison, también en Nueva York, lugares los dos últimos que no pueden ser más céntricos en la gran ciudad.

La refriega en la pequeña población floridana fué sensacional. Los agentes federales tuvieron noticia de que una pandilla de secuestradores, los autores del secuestro del banquero de St. Paul, Edward G. Bremer, del cual obtuvieron un rescate de $200 000.00, estaba residiendo tranquilamente en Oklawaka, en una casa alquilada a un propietario de Miami, a nombre de T. E. Blanckburn. La tal pandilla, dirigida por Alvin Garpis y Arthur Barker, famosa por sus numerosas fechorías contaba entre sus miembros a Mrs. Kate (Ma) Barker, mujer de unos 55 años, madre de uno de los jefes de la banda y de uno de los miembros de la misma. Fred Barker. Con las primeras luces del día, quince o veinte agentes federales rodearon la casa e intimidaron la rendición a sus ocupantes. Estos, que resultaron ser Fred Barker y su madre, mujer de pelo en pecho, contestaron con fuego de ametralladoras de mano, y se inició una refriega que duró hasta cerca de las once de la mañana. A esa hora, advirtiendo los agentes que de la casa habían cesado de hacer fuego, enviaron a ésta al negro cocinero de los supuestos Blackburn, quien les informó que todos los ocupantes estaban muertos. Se rumora que Ma Barker, al ver caer a su hijo muerto a su lado, en la seguridad de ser capturada, se disparó un tiro en el cráneo. El resto de la banda estaba ausente. Algunos miembros, según parece, habían tenido la suerte de salir en las primeras horas de la noche. El tranquilo vecindario de Oklawaha tuvo una vívida representación de una escena de guerra.

La lucha de Leonore, en Illinois, no fué menos emocionante. En la pequeña población no hay policía. La noche anterior al combate, mister Bundy, el cajero del banco local y varios vecinos, habían entrado en sospechas, por la presencia de un automóvil con cuatro desconocidos. En la mañana, antes de dirigirse al banco, mister Bundy telefoneó a un pueblo vecino, a unos quince kilómetros, dando cuenta a la policía de sus sospechas. A las 8 y 45, mister Bundy se dirigió al banco. Los dos guardias de éste se le unieron y el director del banco, mister Seip, le advirtió que tomara precauciones. Al insertar la llave en la cerradura para abrir la puerta del banco, mister Bundy se dió cuenta de que en el interior había varias personas. En el mismo instante, la puerta se abrió bruscamente, y tres bandidos, portando ametralladoras de mano, arrollaron a mister Bundy y a los dos guardias y se dirigieron a la parte posterior del edificio, donde habían dejado un cuarto individuo en un automóvil esperándolos. Este sujeto, alarmado por la actitud de los vecinos, se había retirado con el auto, por lo cual los tres compañeros corrieron a un garage próximo, se apoderaron de un automóvil y huyeron. Miser Bundy, mister Seip y los dos guardias del banco, penetraron en éste, tomaron ametralladoras y rifles, que allí se guardaban, y sabiendo por los vecinos, muchos de los cuales se habían armado, que el hombre del automóvil se había ocultado en un campo de maíz, rodearon éste y lo apresaron. Casi en el mismo momento aparecieron los otros tres bandidos, abrieron fuego contra los vecinos, a quienes pusieron en fuga, y sobre Bundy, Seip y los guardias para rescatar al preso. Bundy fué muerto instantáneamente y Seip cayó gravemente herido, no sin antes herir también a uno de los bandoleros. Rescatado el compañero, los bandidos huyeron a toda velocidad. En cincuenta millas a la redonda, el teléfono había difundido la alarma y los policías locales, junto con los guardias federales de las carreteras y muchos vecinos, guardaban todos los caminos o perseguían a los fugitivos. Próximos a ser alcanzados por una máquina en que iban un jefe de policía local y un guardia, hicieron alto, simulando rendirse, pero al acercarse sus perseguidores, los acribillaron a balazos. Axline, el jefe de policía, quedó muerto y Brown, el guardia, con el hombro derecho destrozado. En fuga nuevamente los bandidos, perseguidos sin descanso y viendo cerrado el paso por un numeroso grupo, dejaron la carretera y se dirigieron a una granja, en cuya casa fueron rodeados por más de cincuenta hombres. Antes de rendirse, uno de los cuatro bandoleros se suicidó dándose un tiro en la cabeza. La escena se desarrolló en el territorio de tres condados y el acto final de la misma se produjo a cincuenticuatro kilómetros del punto de inicio, con un balance de tres muertos, cuatro heridos y tres prisioneros.

Estas parecen escenas de película, pero ocurrieron realmente en los lugares mencionados, antier, 16 de Enero de 1935.

18, Enero, 1935.

Se demuestra que la escalera empleada en el secuestro del hijo de Lindbergh se hizo con madera y herramientas de Bruno R. Hauptmann

Se cree que para la tarde de hoy los Fiscales habrán dado por terminada su prueba acusatoria, dando entonces lugar a que los abogados de la defensa presenten sus testimonios

FLEMINGTON, New Jersey, enero 23. (AP).—Las herramientas de carpintero de Bruno Richard Hauptmann, un pedazo del piso del desván de la casa que ocupaba en el Bronx y la escalera que se empleó para el secuestro del hijo del Coronel Lindbergh, se presentaron hoy al jurado que entiende en la causa por el secuestro y asesinato del pequeño Lindbergh.

Los fiscales llamaron a declarar a Arthur J. Koehler, técnico federal en maderas, quien hasta utilizó uno de los cepillos de carpintero de Bruno Richard con el fin de comprobar que presenta en su hoja un pequeño defecto que aparece en las maderas que sirvieron para construir la escalera.

El fiscal se encontraba sometiendo al experto Koehler a un interrogatorio cuando se suspendió la sesión.

Como el interrogatorio al experto continuará y promete ser largo, no se cree que los fiscales den por terminada su prueba antes de mañana por la tarde, permitiendo entonces a la defensa que exponga otros medios de prueba favorables al procesado.

Los fiscales manifestaron hoy que esperan terminar mañana el interrogatorio de Koehler en veinte minutos, pero se supone que los abogados le harán preguntas por espacio de dos horas.

Después, a menos de que la acusación decida citar a uno o dos testigos menos importantes, los fiscales darán por terminada su actuación y Edward J. Reilly comenzará a presentar las pruebas que tenga a beneficio de Hauptmann.

Los ojos del procesado, usualmente fríos e indiferentes, se animaron cuando se introdujeron en la sala sus instrumentos de trabajo.

Koehler improvisó una pequeña mesa de trabajo en un rincón de la mesa que ocupaba el magistrado, y comenzó a cepillar madera con uno de los cepillos que utilizaba Hauptmann en su taller.

Explicó al jurado que la parte superior de la escalera que había servido para efectuar el secuestro del hijo de Lindbergh, era un pedazo del piso del desván de la casa del Bronx en que Hauptmann vivía en la época del crimen, o sea el primero de marzo de 1932.

«Como resultado de un cuidadoso estudio de las dos maderas—agregó el experto—he llegado a la conclusión de que las dos piezas estuvieron unidas en otro tiempo. Fué cortada en dos».

Con una serenidad superior a la de los peritos calígrafos que insistieron en que Hauptmann era el autor de las cartas del rescate, Mr. Koehler demostró los experimentos que le llevaron a la conclusión de que la escalera se había hecho con las herramientas de Hauptmann y con la madera del piso de la casa de Hauptmann.

Agregó que la madera de la escalera presenta ciertas irregularidades que convienen perfectamente con un defecto que tiene la cuchilla del cepillo del procesado.

También manifestó que había comprobado que las marcas de clavos que aparecen en la escalera son idénticas a otras marcas de clavos que existen en las vigas del desván de Hauptmann, utilizando ampliaciones fotográficas para hacer más vívidas sus descripciones.

Declaró también que una gubia, hallada en la finca de Lindbergh, cerca de la escalera de mano, el primero de marzo de 1932, es del mismo tamaño y de la misma marca que las herramientas halladas en el taller de Hauptmann.

Añadió que la sierra encontrada en poder de Hauptmann es análoga a la que se empleó en la construcción de la escalera.

Por conducto de otros tres testigos, el detective Lewis J. Bornmann, de la policía del estado de New Jersey, y dos carpinteros del departamento de policía de New York, Anselm Cramer y Charles F. W. Enkler, el fiscal estableció no solamente que en el piso del desván de la casa de Hauptmann falta una tabla, sino que se podía llegar al desván sin dificultad, por el apartamento del procesado.

Saqueo espectacular de un camión del Correo, del que se llevaron $129,000

FALL RIVER, Massachussetts, enero 24. (AP). Un grupo de bandidos que viajaban en un automóvil cerrado, armados de ametralladoras y pistolas, precediendo a un camión del correo de los Estados Unidos, saltaron inopinadamente, tras de acortar la marcha, sobre el conductor postal, Herbert B. Reid, empleado en el Correo desde hace veinte años, obligándolo a ceder el asiento a dos de los cuatro facinerosos que iban en el auto cerrado, y los cuales vendaron y maniataron al conductor. Convoyado por el sedán, llevaron el camión conducido por los dos que lo montaron hasta South Somerset, donde aguardaba otro sedán. Allí lo sacaron del camino real, quitaron las llaves al empleado y saquearon la estafeta, que contenía cartas certificadas huyendo con $129.000 en efectivo.

Hasta ahora, pese a la cuidadosa batida que se ha realizado, no han sido hallados los autores de este golpe tan atrevido.

Secta falsaria disuelta por von Goering

Un supuesto taumaturgo, que había sido albañil era el jefe de la «Iglesia Juanina»

BERLIN, enero 24. («Herald Tribune).—Por disposición del jefe de Gobierno de Prusia, general Hermann Ghering, fué declarada sacrílega y antipatriótica la «Iglesia Juanina», de Postdam, de la cual era apóstol máximo el ex albañil de 83 años, Joseph Weinssenberg, que se proclamara encarnación terrenal del Espíritu Santo, y que celebraba sesiones espíritas en Postdam, en un templo que le construyeran sus 100 000 feligreses, proclamándole «Majestad» y «oráculo divino».

Ejercía la taumaturgia e invocaba los espíritus de Lutero, de la reina María Luisa, de Bismark, de Horst Wessel, el héroe nazi, y otras criaturas que figuran elevadamente en el Walhalla hitleriano.

CONTRATOS COLECTIVOS DE TRABAJO EN LOS INGENIOS AZUCAREROS DE PTO. RICO

SAN JUAN, Puerto Rico, enero 24.— (AP).—Los grandes intereses azucareros de Puerto Rico han aceptado la contratación colectiva del trabajo, como base para la negociación con los obreros que harán la zafra este año. La gestión entre las partes fué realizada por el Gobernador, Blanton Winship.

PERSIGUEN A LOS SEPARATISTAS DE LA MACEDONIA EN BULGARIA

SOFIA, enero 24. (AP.).—El nuevo Ministro del Interior, Krumkoleff, dispuso hoy, una batida general contra los elementos revolucionarios de todo carácter, principalmente de los macedonios, procediéndose en seguida a la detención de treinta individuos afiliados a las sociedades secretas nacionalistas de esa región.

Ocho rebeldes mejicanos han sido muertos en un encuentro con los soldados, en Orizaba

En Villa Guadalupe, al circular el rumor de que el templo venerado iba a ser asaltado por los «camisas rojas», los vecinos, armados de palos y piedras causaron desórdenes

VERACRUZ, México, Enero 23 AP. El jefe y siete individuos pertenecientes a una partida rebelde, fueron muertos hoy por las tropas federales de Orizaba, que los arrojaron de La Perla.

Los rebeldes, acaudillados por Emiliano Pérez, habían dado muerte a muchas personas en Chocoman y Monte Blanco. Mandaba las fuerzas federales el capitán Angel Tejeda.

UN RUMOR FALSO PROVOCO UN SERIO DESORDEN EN VILLA GUADALUPE

CIUDAD MEXICO, Enero 23. AP. Cuatro personas resultaron heridas hoy por las piedras que les lanzaron los residentes de Villa Guadalupe, los cuales habían sido informados erróneamente que los camisas rojas estaban invadiendo el santuario principal de los católicos mexicanos.

La llegada de un grupo de funcionarios que visitó la residencia de un sacerdote de la Basílica de Guadalupe con el objeto de practicar una investigación judicial, fué la causa de que comenzaran a circular los rumores equivocados, y el pueblo acudió a la iglesia armado con palos y piedras.

Los funcionarios se vieron obligados a solicitar la ayuda de la policía y de los bomberos, los que finalmente dispersaron al pueblo mediante numerosos disparos al aire y lazándoles corrientes de agua.

Un agente judicial, un policía y dos residentes de los suburbios fueron asistidos de lesiones. Dos personas han sido arrestadas.

QUERIAN MATAR A GARRIDO CANABAL

MTXICO, D.F., Enero 24 AP.— Corrían hoy rumores de que se había descubierto una conjura contra la vida del Gobernador del Estado de Tabasco, Tomás Garrido Canabal, Secretario de Agricultura en el Gabinete del general Cárdenas, motivando ésto el precipitado regreso del mencionado funcionario a Villa Hermosa, capital del Estado, donde organizó la resistencia con 50 agrarios. Según parece, los insurgentes abandonaron sus planes.

El temporal, en ayuda del 'Morro Castle'

El ascenso del jefe de la infantería de marina fué devuelto para nuevo estudio

ASBURY PARK, N. J., enero 23. (AP).—Los vientos que con fuerza de galerna baten la costa oriental de los Estados Unidos, procedentes del N. O., han facilitado la tarea de echar al agua el casco del «Morro Castle», esperándose que si el viento sopla en la misma dirección durante la noche, sea posible deslizarlo otros 25 pies hacia el mar.

En caso de nevar, se emplearán remolcadores, para acabar de arrastrarlo los 300 pies que todavía le quedan por recorrer para que pueda flotar.

DEVUELTO A LA COMISION EL ASCENSO DEL GRAL. RUSSELL

WASHINGTON, enero 23. (AP).— A instancias del senador demócrata Black, la Alta Cámara devolvió hoy a la Comisión de Asuntos Navales, con el ruego de que haga un nuevo estudio del asunto, el proyecto de ley ascendiendo a John H. Russell, jefe de la Infantería de Marina americana, al empleo de mayor general.

Black dijo más tarde que el hecho de que el general Russell «fuese la persona que impidió desembarcar al senador King en Haití» es una de las cosas que desea se investiguen.

El general Russell era jefe de las Fuerzas de Infantería de Marina en Haití hace muchos años, cuando al senador King, que combatía la administración de aquel país, se le negó el derecho de desembarcar en la isla. Ese incidente provocó una controversia que duró muchos meses.

Informado de la decisión del Senado, Russell dijo que «con gusto» daría explicaciones completas a la comisión.

EN LA ARGENTINA SE ESTA SUFRIENDO UNA FUERTE OLA DE CALOR

BUENOS AIRES, enero 24. (AP.)— Una gran extensión del territorio argentino se encontraba esta noche bajo los efectos de una oleada tórrida (el Continente Austral tiene invertidas las estaciones en relación con el Boreal), marcando le termómetro 104 grados en el Chaco y 105 en Córdoba.

FILIPINAS RENUNCIA A LAS GUERRAS COMO INSTRUMENTO POLITICO

MANILA, Enero 24 (AP).—En la Constitución de las Islas Filipinas, que se encuentra en estudio de la Convención, se establece que «la nación Filipina renuncia a la guerra como instrumento de política nacional», a la vez que en otro artículo se define «que es deber primordial del Estado la defensa del territorio nacional».

Otra docena de rusos ha sido condenada como consecuencia de la muerte de Sergei Kiroff

Los condenados son el Jefe de la Comisaría de Asuntos Interiores en Leningrado y once de sus auxiliares, a los que se acusa de negligencia por no haber evitado el crimen

MOSCU, enero 23. (AP).— Doce rusos más han sido castigados hoy con ocasión del asesinato de Sergei Kiroff, mano derecha de Stalin en Leningrado, hecho ocurrido el primero de diciembre último.

F. D. Medved, jefe de la sección de Leningrado de la Comisaría de Asuntos Interiores, y once de sus auxiliares que habían sido destituídos después del asesinato, han sido condenados a penas de tres a diez años en campos de concentración por no haber dado a Kiroff la protección necesaria.

El Tribunal declara que son reos de negligencia criminal, porque ni siquiera tomaron las medidas del caso después de tener conocimiento de que se preparaba un atentado contra su vida.

Con las sentencias dictadas hoy suman 61 las de clase análoga despachadas por los tribunales rusos en relación con la muerte de Kiroff. Veintinueve personas fueron desterradas y catorce, entre ellas los dos viejos líders comunistas Gregory Zinovieff y Leo Kameneff, condenados a prisión. Por supuestos actos de terrorismo fueron fusiladas 117 personas.

El informe oficial da cuenta de que todos los procesados confesaron su culpabilidad. A tres años de prisión fueron condenados Medved y su primer auxiliar I. Zaporozhetz.

Todavía no se ha resuelto la situación de otros diecisiete detenidos y acusados de terrorismo, cuya causas están pendientes de investigación.

CONTRA EL NEVADO DE TOLIMA SE ESTRELLARON 2 PILOTOS COLOMBIANOS

BOGOTA, enero 24. (AP.)—Despachos de Ibagué consignan que han aparecido los cadáveres de los aviadores capitán Durán y mecánico Miranda, que desaparecieran el 3 de enero pasado, y los cuales, aparentemente, se estrellaron contra las laderas del Nevado de Tolima.

Los aviadores desaparecieron cuando volaban de Bogotá a Cali.

Mr. Roosevelt dona mil pesos para la cura de un niño atacado de parálisis

Walter Fox, de 8 años, víctima de la parálisis infantil, y su madre, Mrs. Thomas Fox, aparecen junto a un camión-ambulancia, en que realizaron el viaje de la ciudad de su residencia, Filadelfia, a Warm Springs, estado de Georgia, de tres días de duración. En Warm Springs el chico pasará seis meses sometido a un tratamiento especial, que le costea la Fundación Gimbel, a la cual donó $1,000 el Presidente Roosevelt, para la atención del niño.—(Foto AP).

EL CONGRESO PAN-RUSO DE LOS SOVIETS ABRIRA MAÑANA SU LEGISLATURA

MOSCOU, enero 24. (AP).—Con excepción de los delegados de Ukrania, Rusia Blanca, Transcaucasia, Uzbekistan y Turkmenistán, que vendrán después, se reunirán los enviados al Congreso de Todas las Rusias, para la inauguración de las actividades legislativas del complicado régimen ruso en esta capital, en próximo viernes. Vendrán en total 1,500 delegados, los cuales según se espera, darán unánimemente la aprobación a la obra ejecutada por Stalin.

De acuerdo con los informes elevados a la junta suprema del Congreso Pan Ruso, se han realizado ya fundamentalmente los programas para la reconstrucción nacional del país, y los planes socialistas, que habrán de transformar el régimen, de la dictadura del proletariado al marxismo. Particularmente se destacarán los esfuerzos para el acrecentamiento de las defensas nacionales.

En México se han efectuado detenciones

Las actividades de Tampico se encuentran paralizadas por causa de las huelgas

MEXICO, D. F., enero 24. (AP.).— Aunque faltan detalles confirmatorios de fuente oficial, sábese que han sido arrestadas varias personas por supuestas actividades subversivas.

VARIAS HUELGAS HAN PARALIZADO LAS ACTIVIDADES EN TAMPICO

TAMPICO, enero 23. (AP.).—Varios actos de sabotage se registraron hoy, en esta ciudad, cuyas actividades se encuentran paralizadas como resultado de la huelga general en que participan 24,000 obreros.

Un incendio que se declaró en un pozo de petróleo, y que se considera intencional, fué dominado con gran dificultad antes de que se propagara a los depósitos de petróleo que se encuentran próximos. Todo el país se hallaba al borde de una escasez de combustible como resultado de la paralización del trabajo en los campos petrolíferos.

Los empleados de la Huastec (Standard Oil Company de Nueva Jersey) abandonaron el trabajo en señal de protesta contra la falta de cumplimiento por parte de la empresa del pacto que firmó a raiz de la última huelga, y los obreros del Aguila (Royal Dutch Shell) se sumaron al movimiento.

Se han declarado en huelga los maestros porque no se les abonan sus sueldos y también han ido al paro los chauffeurs por dificultades intergremiales.

LAS MINORIAS INFORMARAN RESPECTO A LA CAUSA DEL CONTRABANDO DE ARMAS

MADRID, enero 23. (AP.)—El presidente del Congreso de los Diputados, don Santiago Alba, anunció hoy a los representantes de la prensa que el ministro de Justicia, señor Aizpun, le había dado traslado de un tetimonio de la causa especial que instruyó el magistrado señor Alarcón acerca del contrabando de armas, agregando que el testimonio no se puede dar a la publicidad.

Siguió diciendo el señor Alba que se repartirán copias del testimonio a los jefes de las minorías parlamentarias con el encargo de que éstas examinen la causa hasta el día 12 de febrero en que deberán presentar sus informes.

De un modo repentino, tropas del Japón atacaron ayer tres fuertes de ciudades de Chahar

Veinte cañones de campaña, ocho aviones y carros blindados apoyados por infantería participaron en los ataques, cerca de la frontera Chahar-Jehol y se cree que hoy continuarán

PEIPING, China, enero 23. AP. Una fiebre de aprensión se ha apoderado de esta capital amurallada como resultado de los despachos de Kalgan describiendo los repentinos ataques japoneses contra tres ciudades fortificadas de Chahar, provincia la más nordeste de China.

Veinte cañones de campaña, ocho aeroplanos y carros blindados, apoyados por infantería, participaron en los ataques a Tuhsikou, Kuyuan y Tungchetze, ciudades próximas a la línea de frontera que separa a Chahar y Jehol.

Aunque las hostilidades se suspendieron esta noche, en los centros chinos se asegura que la guerra se reanudará mañana.

Muchos y muy variados rumores circularon en Peiping, sembrando la consternación entre sus habitantes, pero en los círculos chinos se afirma que los acontecimientos de mayor importancia se registran en el norte.

Contrastando con lo ocurrido en pasadas centurias, cuando los mongoles y manchúes descendieron desde los llanos de Mongolia, los nuevos invasores, según los despachos oficiales de Kalgan, proceden del Este.

Su llegada fué anunciada hace días desde Hsinking, capital del imperio del Manchukuo creado por los japoneses, en comunicados indicando que las fuerzas chinas debían evacuar a Jenol.

El ataque de los japoneses a las tres ciudades fronterizas fué simultáneo, precediendo al avance de los carros blindados y de la infantería un fuego de barrage por la artillería.

Al anochecer, según los mensajes de Kalgan, los atacantes se retiraron. El miércoles, sin embargo, ocho aeroplanos japoneses de bombardeo se remontaron nuevamente en el mismo paraje donde habían alzado el vuelo, dejando caer una lluvia de bombas sobre las ciudades de la frontera y las aldeas vecinas. Poco después, las máquinas niponas desaparecían, reanudando la agresión a las cuatro de la tarde de hoy.

Un mensaje cuyo sentido no ha sido desentrañado, dice que «las tropas japonesas están llegando a Kuyuan», indicando tal vez que la referida ciudad ha caído en manos de los invasores.

En el curso de bombardeo por la artillería, según consignan los despachos, cayeron 42 granadas en el territorio de Chahar. Se carece de datos en cuanto al número de los muertos y heridos, en Peiping.

Las autoridades chinas conceptuaban que los japoneses volverían al ataque, porque hace poco los jefes militares de la provincia de Jehol publicaron una advertencia a los comandantes de las poblaciones fronterizas exponiendo que los soldados chinos no habían prestado atención a las frecuentes advertencias que se les hicieran de que debían retirarse de las poblaciones contiguas a la porción occidental de Jehol.

El cuartel general japonés de Hsinking anunciaba todavía ayer que se habían dado órdenes para que no se movilizaran tropas sobre Chahar, en vista de que se había llegado a un acuerdo con los chinos. También se había dicho que las huestes del general Sung Chen Yuan se mostraban activas a lo largo de la línea divisoria de Jehol.

DESMIENTEN QUE LOS AVIONES NIPONES HAYAN BOMBARDEADO POBLACIONES CHINAS DEL DISTRITO DE CHAHAR

TOKIO, Enero 24 (AP)—Aunque oficialmente se reconoce que las fuerzas de aviación del ejército japonés han realizado operaciones de reconocimiento sobre las líneas chinas de la provincia de Chahar, desmiente un vocero del Ministerio de la Guerra, que se hayan ejecutado operaciones de bombardeo en la línea. Se anuncia que las fuerzas militares del Japón y Manchukuo se encuentran atentas al desalojo de las tropas irregulares chinas de esa zona, en cumplimiento de un acuerdo anterior.

Dicen también las autoridades militares nipones que sólo se tienen informes privados, recogidos por los periódicos chinos, sobre el curso de las operaciones, sin que oficialmente se haya podido determinar nada en los centros japoneses. Se alega también que en el cuartel general chino de Peiping no hay noticias sobre los acontecimientos.

Interrumpido el remolque del 'Valverde'

A causa del temporal se rompieron los cables, por lo que no se pudo seguir

HAMILTON, Bermuda, enero 24. (AP).—El fondeador de minas, «Guardián», telegrafiaba esta noche que varias veces al intentar remolcar el «alverde», buque cisterna que ardió en medio del Atlántico el domingo pasado, se partieron los cabos, por lo cual se espera que amaine el temporal para poder ejecutar la maniobra y llevar a puerto el barco.

Se encuentran ambos, con el crucero ligero, «Frobisher», a 900 millas de la isla de Bermuda.

El cabo se rompió a las dos horas de haber iniciado los dos buques la marcha hacia Halifax. También se da cuenta en un mensaje escueto de la muerte del maquinista, Taylor, sin especificarse detalles del caso. Los demás, tripulantes se hallan sin novedad.

Villa Montes, se halla en grave riesgo

Los ataques de Estigarribia han convertido esa posición en el Verdún de los bolivianos

LA ASUNCION, enero 24. AP. Esta capital celebraba hoy por la noche con gran júbilo la caída de Capirenda, anunciándose a la par que los bolivianos habían iniciado el repliegue de la línea de Carandayty, que guarda las entradas de la cuenca petrolera del departamento de Tarija. Con la caída del fuerte referido, sólo quedan las defensas de Villa Montes, como obstáculo al impetuoso avance de los paraguayos sobre la zona petrolífera.

Las fuerzas del general Estigarribia han hecho de Villa Montes, la Verdún Boliviana, meta y designio de las operaciones que se vienen efectuando en todo este frente. Se cree por los observadores militares que la caída de esa plaza marcará la derrota de los bolivianos y la terminación de la guerra del Chaco Boreal.

De acuerdo con el boletín del Ministerio de las Defensas Nacionales, emitido a última hora de hoy, las tropas del Paraguay tomaron por asalto las líneas exteriores de Carandayty, produciéndose la retirada de la guarnición y la ocupación inmediata por los paraguayos.

En la precipitada retirada del sector de Capirenda, los bolivianos abandonaron grandes cantidades de pertrechos, según asegura el ministerio de la Guerra. El enemigo se repliega ahora sobre Palma Sola, otra posición fortificada situada más al Oeste.

El Presidente Ayala regresó hoy del frente de operaciones, en el cual condecoró al general Estigarribia con la «Gran Cruz del Chaco», la más alta y codiciada condecoración militar de Paraguay.

Otra docena de rusos ha sido condenada como consecuencia de la muerte de Sergei Kiroff

Los condenados son el Jefe de la Comisaría de Asuntos Interiores en Leningrado y once de sus auxiliares, a los que se acusa de negligencia por no haber evitado el crimen

MOSCU, enero 23. (AP).— Doce rusos más han sido castigados hoy con ocasión del asesinato de Sergei Kiroff, mano derecha de Stalin en Leningrado, hecho ocurrido el primero de diciembre último.

F. D. Medved, jefe de la sección de Leningrado de la Comisaría de Asuntos Interiores, y once de sus auxiliares que habían sido destituídos después del asesinato, han sido condenados a penas de tres a diez años en campos de concentración por no haber dado a Kiroff la protección necesaria.

El Tribunal declara que son reos de negligencia criminal, porque ni siquiera tomaron las medidas del caso después de tener conocimiento de que se preparaba un atentado contra su vida.

Con las sentencias dictadas hoy suman 61 las de clase análoga despachadas por los tribunales rusos en relación con la muerte de Kiroff. Veintinueve personas fueron desterradas y catorce, entre ellas los dos viejos líders comunistas Gregory Zinovieff y Leo Kameneff, condenados a prisión. Por supuestos actos de terrorismo fueron fusiladas 117 personas.

El informe oficial da cuenta de que todos los procesados confesaron su culpabilidad. A tres años de prisión fueron condenados Medved y su primer auxiliar I. Zaporozhetz.

Todavía no se ha resuelto la situación de otros diecisiete detenidos y acusados de terrorismo, cuya causas están pendientes de investigación.

El Gobierno de Hitler pone obstáculos al envío de cartas de felicitación al ex-Kaiser

El domingo próximo, Guillermo de Hohenzollern cumplirá setenta y seis años en perfectas condiciones mentales y físicas. La «reconquista» del Sarre será su mayor alegría

DOORN, Holanda, enero 23. (AP). A causa de que los nazis no sienten simpatías por la restauración monárquica, el ex-kaiser Guillermo posiblemente no recibirá tantas cartas de felicitación el próximo domingo, en que cumple setenta y seis años de edad, como las que recibió en años anteriores.

Sin embargo, el ex-emperador alemán ha recibido un buen regalo del órgano oficial de la familia Hohenzollerm, la modesta revista mensual «Der Aufrechte».

«El mejor regalo para el cumpleaños del ex-emperador—dice el periódico—es el retorno del Sarre a Alemania».

La perfecta salud y la agilidad mental del ex-emperador, no obstante su avanzada edad, son signos visibles, a juicio del periódico, de que Dios le hace objeto de sus mercedes.

Ya ha comenzado a llegar una copiosa correspondencia al palacio que ocupa el ex-kaiser, procediendo muchas de las cartas de los Estados Unidos, repúblicas americanas, colonias que fueron alemanas en Africa y Extremo Oriente.

En Alemania, donde los nazis han disuelto todas las organizaciones monárquicas el año pasado, los funcionarios pensionados, antiguas damas y los amigos personales de la dinastía que leen «Der Aufrechte» tropiezan con grandes dificultades para enviar felicitaciones a Doorn.

El periódico invariablemente había recomendado otros años a sus lectores que escriben al Kaiser en papel blanco de tamaño uniforme y enviasen las cartas a «Der Aufrechte» que las encuadernaría formando volúmenes. Estos eran llevados después a Doorn por Kracker von Schwarsenfeldt, ex-ministro alemán en Bolivia, como presidente de la comisión del «Aufrecte».

Este año el gobierno nazi ha prohibido que se soliciten cartas y que se encuadernen.

«Lo que se podía hacer hasta en los tiempos «rojos», aunque con dificultades, ya no es permitido hoy», dice la revista mensual órgano semioficial de la familia Hohenzollern.

CUESTA

Por ANTONIO ESCOBAR

ESTA era la última palabra de su nombre; las primeras dos eran, si no recuerdo mal: Nemesio Fernández; nombre con el cual era conocido en toda España, como traductor de una casa editorial de Madrid. Entre sus traducciones figuran «Los Miserables», de Víctor Hugo, y las obras de Julio Verne.

Lo conocí mucho y pasé muy buenos ratos con su conversación. Era un hombre de setenta años, bajo de estatuta, fuerte y ágil de cuerpo; y dotado de un invencible buen humor.

Era, como yo, redactor, en los primeros años de la Restauración, de «La Política», diario conservador, entonces dirigido por un cubano, Don Carlos de Sedano, y fundado por un Mantilla, granadino, que había sido Gobernador de la Habana cuando la Isla tenía por Capitán General a Serrano.

La redacción estaba en una calle cuyo nombre no recuerdo y en el piso bajo de una casa, propiedad de la Duquesa viuda de Rivas, que habitaba el piso principal.

Véase como ingresé en «La Política». Uno de sus redactores, Calvete, granadino de talento y de cultura, vino a Cuba el año de la primera república española, acompañando al Ministro de Ultramar, Soler y Plá. Entonces lo conocí yo, hubo mutua simpatía, le serví de cicerone en esta ciudad; y cuando, algunos meses después, caída aquella república, vino de Capitán General Concha y se acabó la prensa libre, resolví irme a Madrid y vivir de la prensa.

Llegado a Madrid fuí a ver a Calvete, que me acogió muy cordialmente y me dijo:

—El entrar en un periodico no es cosa fácil; pero si tiene usted fondos para resistir un par de meses y viene usted todos los dias al periodico para darse a conocer y es útil de alguna manera, preparará usted el camino para entrar en la redacción.

Este programa se realizó en todos sus puntos. Frecuenté la redacción, pero no todos los dias; en el cuarto llamado de la Mesa Redonda, una en que dos redactores leían y recortaban la prensa de Madrid y de las provincias, me aparecía cada dos días para no ser tenido por posma y ayudaba a los dos recortadores, que llegaron a echarme de menos cuando no acudía a aligerarles la carga de su trabajo.

Mi amigo Calvete me presentó al Director, que era Don Carlos Sedano, un camagüeyano muy elegante, atento e instruido.

—Por ahora —me dijo— no puedo darle a usted plaza de redactor; pero sí encargarlo a usted de traducir la novela para el folletín, que le producirá veinte céntimos de peseta por cada número; más tarde, y espero que no mucho, tendrá usted algo superior a eso.

Y así fué, porque un mes después, mi amigo Calvete se fué a Alemania a estudiar; y entonces yo me encargué de la prensa extranjera, con lo que tenía que ver todos los días a Cuesta, cuya mesa de trabajo estaba en un aposento situado en un lado del portal, donde también estaba el despacho del Director.

Todas las mañanas tenía yo que ir a ver a aquel veterano, que me entregaba los periódicos franceses e ingleses marcados por el lápiz rojo. Y como esto era cuando él ya había escrito su artículo diario, tenía margen para obsequiarme con un poco de su conversación, que era instructiva, sin dejar de ser amena.

Pero aquí me ataja el recuerdo de aquello que dice Baltasar de Alcaza en la «Cena Burlesca»:

«Pues sabrás mujer hermana,
que el portugués cayó enfermo;
las doce dan, yo me duermo,
quédese para mañana».

M.E.C.D. 2016

MODAS

ENTRE LOS MUEBLES de estilo moderno que más se destacan por la sobriedad de sus líneas, aparece este bello conjunto que puede complacer cualquier capricho. Es un trabajo especial en maderas variadas del país encargado a los grandes talleres de LA MODA, la mueblería de Galiano y Neptuno

Vuelve una vez más a cambiar la corriente de la moda, a causa del acercamiento de la primavera. Están las ideas frescas, ocupándose sólo los cerebros creadores en trabajar inventando novedades que revolucionen al mundo femenino.

Por el momento lo que más se destaca en los modelos más elegantes son los detalles en forma de fruncidos plisados, botones, adornos guateados y pespunteados combinándose con los ruches, alforzas, vuelitos y entrelazados que son tan propios de la primavera.

La característica de los nuevos modelos que ahora se ven en las fiestas de día y noche son los exquisitos detalles que no llaman la atención. Hay algo de delicadeza y distinción en ellos que seguramente gustará a todos y que probablemente es la finalidad a que aspiran los creadores de modas.

Las tendencias extremas que asaltaron a los modistos recordando el estilo 1890 ha pasado, dejando la atmósfera despejada en cuanto al refinamiento exquisito de los detalles del vestir.

M. R. DE FONTANILLS

TRAJE de noche de encaje "cellophane" negro, de un tejido vaporoso y transparente que hace lucir doblemente la figura airosa y elegante de la mujer

ROSE DESCART ha creado el estilo de sombrero levantado detrás y caído sobre la frente, que tanto favorece. Véase este bello ejemplo en antílope verde adornado de cinta negra

TRAJE DE "cock-tail" elegante combinado en un tafetán gris plata, empleado en la amplia falda y las piezas que cubren los hombros, mientras la blusa es de tisú de plata

CONJUNTOS propios para sports donde se destaca un "sweater" verde brillante sobre una falda verde grisoso y un vestido de cuadros carmelita y "beige" adornado con botones de piel trenzada color carmelita

SENCILLO vestido de noche, de satín color verde manzana, que es muy apropósito para ser llevado por una jovencita

M.E.C.D. 2016

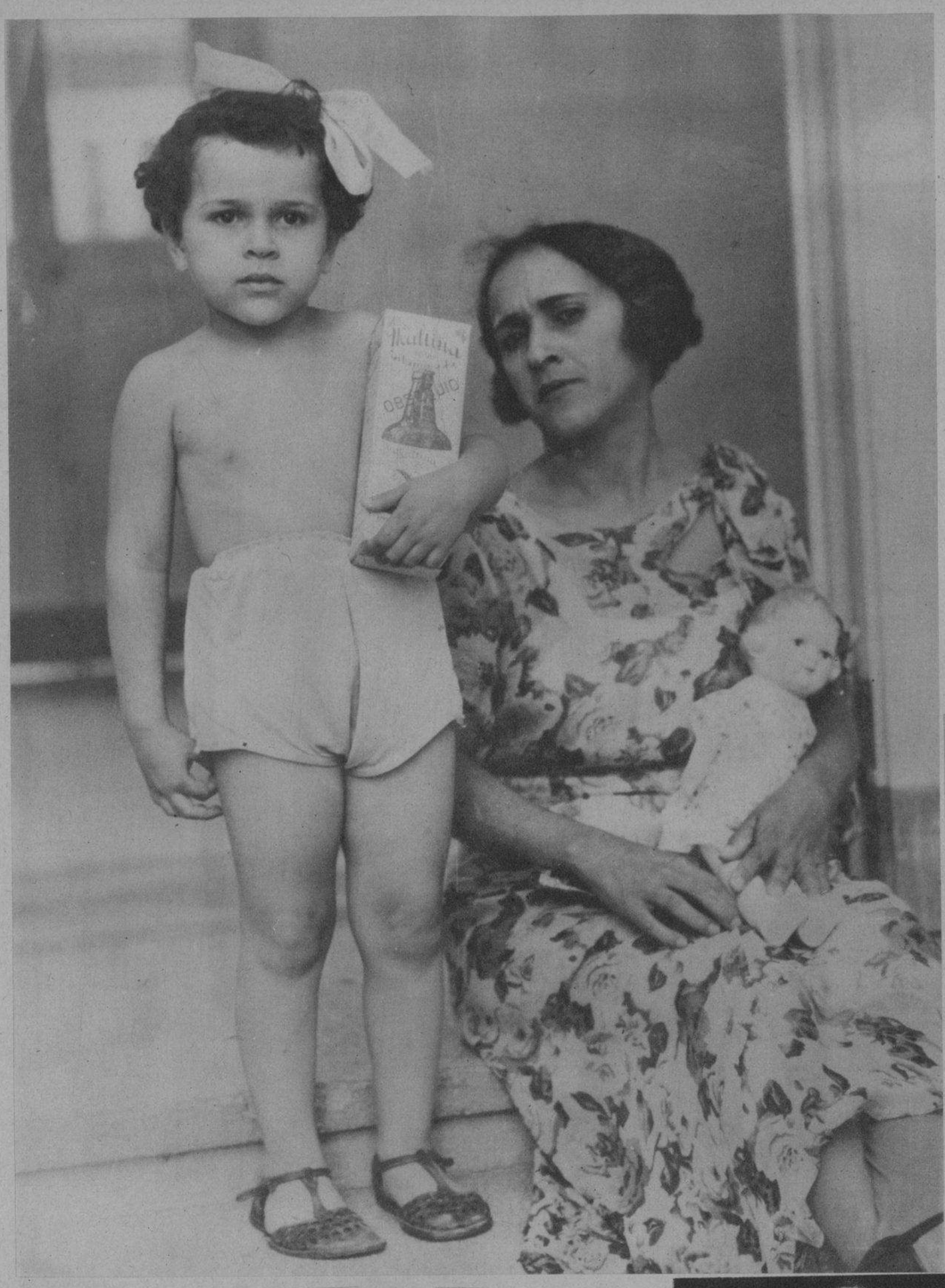

GRAFICAS de Villaclara. Un aspecto del imponente sepelio de la señora Celestina Quintero, gran mentora de la niñez de Santa Clara y dama piadosa y distinguida, que falleció recientemente. Vemos en esta foto a los niños de las escuelas siguiendo el cortejo fúnebre por frente al Palacio Provincial (Foto D. M.)

LA NIÑA Milagros Fernández, que obtuvo el premio donado por la Maltina Tívoli Vitaminada en el reciente concurso de homicultura celebrado por el Negociado de Higiene Infantil de la Alcaldía de la Habana. El valor del premio fué de 50 pesos (Foto D. M.)

DOCTOR Rafael Arango y Bustamante, distinguido abogado habanero, que ha establecido su bufete en la calle de Chacón No. 25 (Foto D. M.)

HE AQUI un aspecto de lo que llaman pomposamente los madrileños "La Playa", lugar de esparcimiento de la juventud de la capital de España, a donde acude a tomar baños de sol y de agua dulce, durante los meses de verano (Foto Wide World)

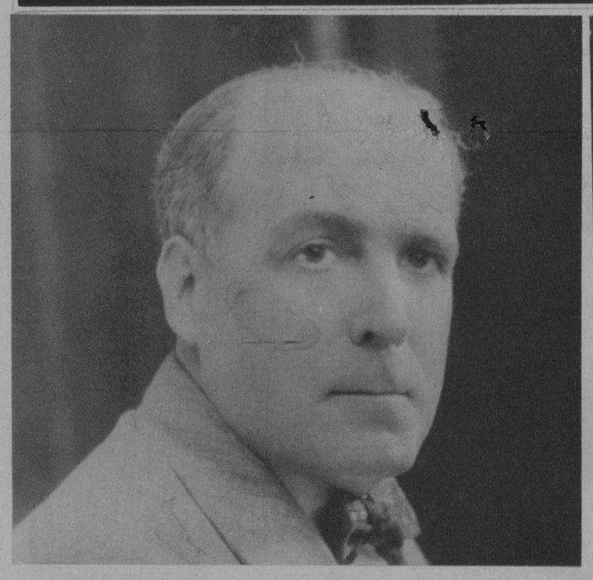

PEDRO BOUQUET DE REQUESENS, reputado director del Cuadro Escénico del Círculo de Bellas Artes, a quien la Junta de Gobierno de tan prestigiosa institución artística ofreció recientemente un homenaje con motivo de cumplirse el primer aniversario de la fundación del valioso conjunto de aficionados que dirige (Foto D. M.)

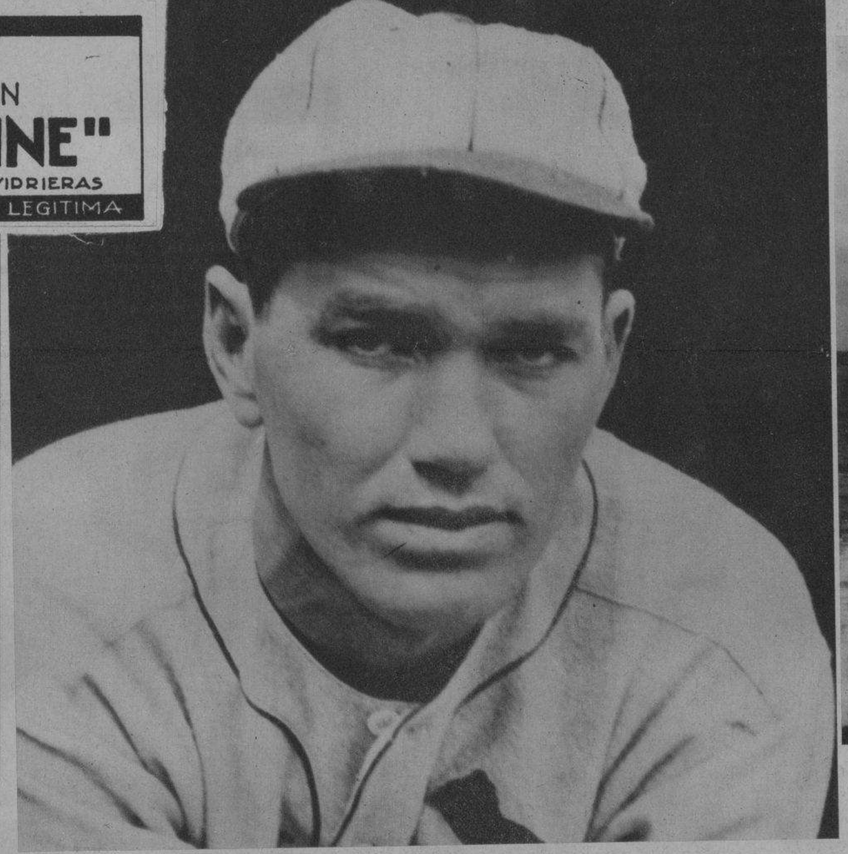

ESTE ES EL LANZADOR mejor pagado del base-ball, Dizzy Dean, estrella del equipo de los Cardenales, que pitcheará este año por 22.500 pesos. Dizzy ganó 30 "games" el año pasado y piensa capturar 32 en éste (Foto W. W.)

VISTA GENERAL del litoral habanero captado por la lente de nuestro repórter gráfico durante el fuerte viento norte que azotó ayer a la ciudad y a sus habitantes. El oleaje se hizo sentir tan intensamente que muy pocos vehículos transitaron por la Avenida del Golfo (Foto D. M.)

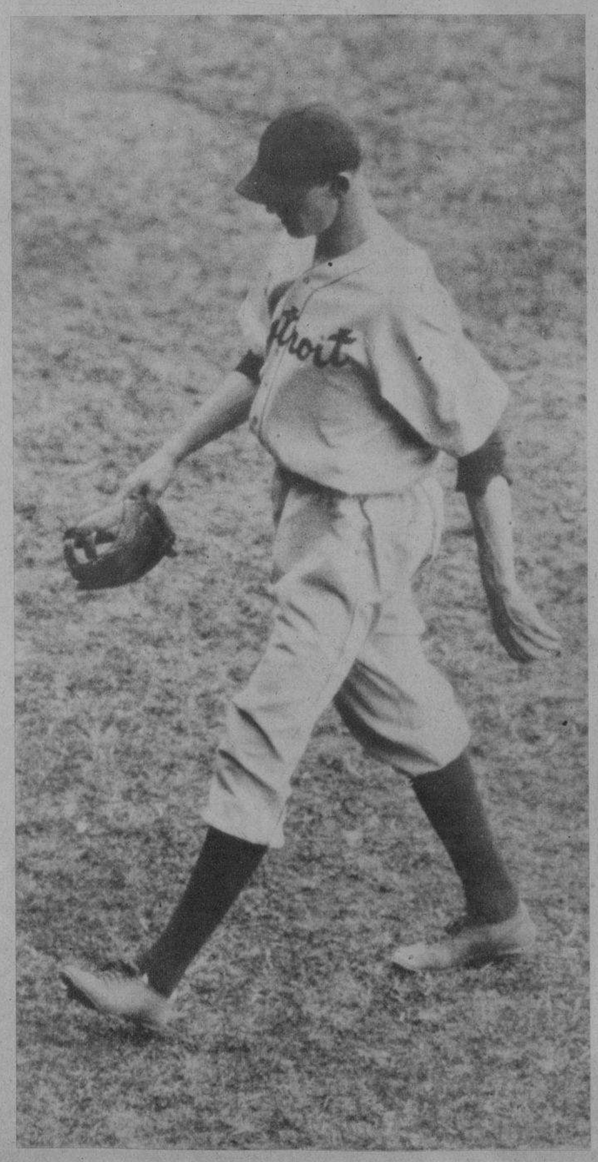

LOS BRILLANTES triunfos alcanzados por el kilométrico Rowe en la temporada del año pasado han de costar muy caros a los Tigres en 1935. El joven lanzador parece renuente a firmar por la cantidad que le han fijado y dice que no reportará si no aumentan la parada (Foto Wide World)

UNA PRIMITIVA BALSA sirve de obligado puente movible a los automovilistas que quieren cruzar el río Damují para llegar hasta el pueblo de Abreus. Note el lector a un automóvil y a los viajeros, desmontados del mismo, cuando tomaron posesión de la balsa que hace el servicio (Foto D. M.)

PAULETTE GODDARD, principal figura de la película que está filmando Charlie Chaplin titulada "Producción Número", fué fotografiada cuando tomaba clases de baile, preparándose para danzar en una escena de la referida producción. En Hollywood se asegura que la Goddard es la prometida del insuperable actor y director (Foto Wide World)

DINERO del 1 al 5% Con garantía de joyas "LA IDEAL" Neptuno e Industria

M.E.C.D. 2016

No publicaremos ningún trabajo que no sea realizado por nuestros fotógrafos, que estarán debidamente identificados con el carnet del Diario de la Marina

DIARIO DE LA MARINA

HABANA, JUEVES, 24 DE ENERO DE 1935

SUPLEMENTO DIARIO EN ROTOGRABADO; DE ACTUALIDAD MUNDIAL TELEFONO M-3775

SOLAMENTE setenta y nueve libras y ocho onzas de azúcar ha permitido este año el Gobierno de Alemania importar en los Estados Unidos. C. W. Cole, el vendedor del producto—venta que se realizó en pública subasta—aparece con el martillo en la mano, entregando el saco a B. F. Welch, después de varios minutos de acaloradas disputas y férvidas proposiciones entre los optantes a la subasta, que tuvo lugar en el Hotel Congress de Chicago. Las setenta y nueve libras de azúcar fueron obtenidas por la conocida firma Lamborn y Co., corredores de New York, de la Northern Sugar Refinery de Frellstedt, Alemania, y llevadas para ser exhibidas en Chicago durante la pasada Convención. La subasta se llevó a cabo con ocasión del aniversario de la fundación en 1863 de la Western Sugar Refinery de California, en la actualidad la planta mayor de los Estados Unidos. En aquella época Alemania era la nación que más cantidad de azúcar enviaba a los Estados de la Unión, mientras que ahora es la que posee la menor cuota (Foto Wide World)

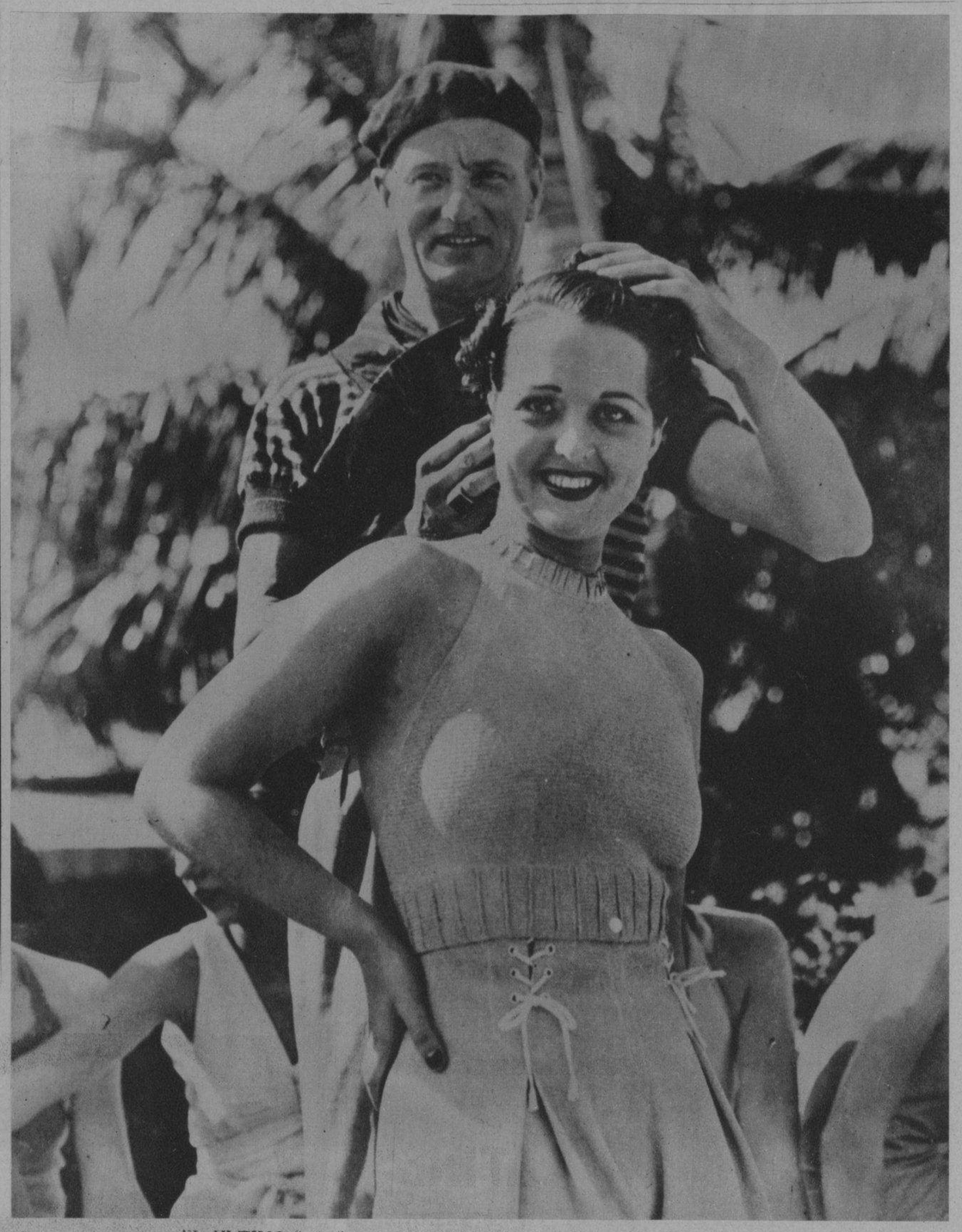

EL ULTIMO "grito" de la moda del cabello femenino consiste en un peinado en que se muestran a plenitud orejas y cuello. Esta nueva forma la ha introducido el notable peluquero inglés Rex Wighton, discípulo predilecto del gran Antoine, parisién y el más famoso del mundo. Vemos en esta foto a Miss Irene Colman, de temporada en Miami, en compañía del [illegible] británico (Foto Wide)

TRIBUNALES.—Ayer fueron juzgados en el Tribunal de Urgencia No. Uno, diez y seis miembros del Sindicato General de Empleados de Comercio que estaban acusados de actos de sabotage, boycot y terrorismo, siendo absueltos once de ellos y condenados cuatro a la pena de un año de prisión. En la foto aparecen sentados en el "banquillo" los procesados esperando el fallo del Tribunal (Foto D. M.)

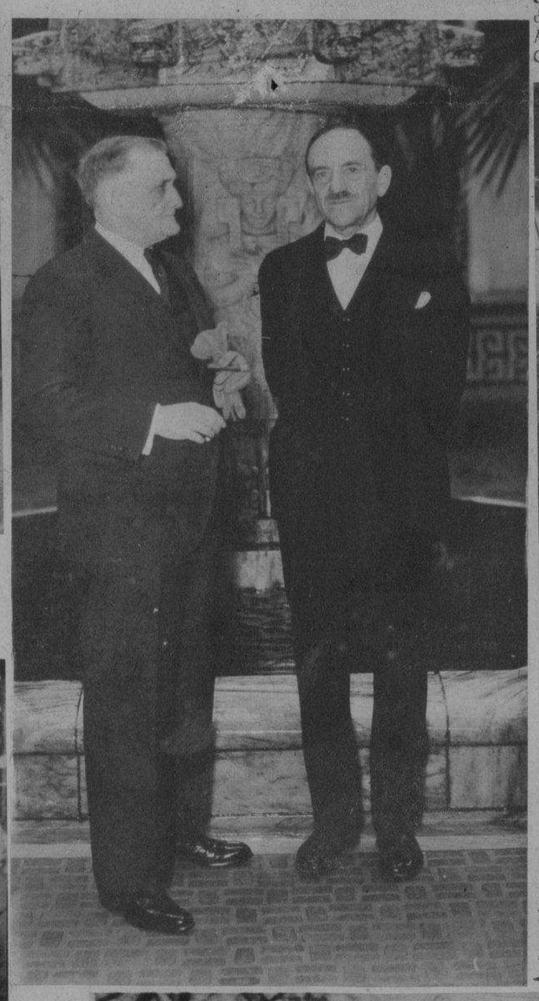

EMPLEADOS de la planta de Radio situada en la calle de San Miguel 194 que fué casi destruída por unos desconocidos que irrumpieron en el local y que, después de realizar los destrozos, intentaron dar palmacristi a todos los que se hallaban en dicho lugar. El joven que aparece en el centro de este grupo sostiene una botella de la vizcosa y repugnante medicina (Foto D. M.)

FOTOGRAFIA del general doctor Carlos García-Vélez, Embajador de Cuba en México, tomada con motivo de su visita a la Unión Panamericana el día 10 de enero de 1935. A su derecha se halla el señor L. S. Rowe, Director General de la Unión Panamericana (Foto D. M.)

ACTO celebrado en Matanzas, el domingo último, en ocasión del congreso pro-nacionalización policíaca efectuado allí. Entre otros figuran en la foto el teniente coronel Desiderio Sánchez, Jefe del Regimiento "Plácido"; el doctor Alvarez, Subsecretario de Gobernación; el señor José Grau Agüero, inspector jefe de Seguridad; los jefes policíacos de Santa Clara, Camagüey, Matanzas, Santiago de Cuba y varios más (Foto D. M.)

UN INCENDIO.—En la madrugada de ayer se declaró un violento incendio en una ciudadela de la calle Quinta, en el Reparto de Almendares, destruyendo treinta pequeñas moradas. En esta foto se ve al público congregado junto al terreno que ocupaba la ciudadela barrida por las llamas de una manera completa, según puede apreciarse (Foto D. M.)

MANDADEROS del Senado después de la intensa nevada que enblanqueció a todo Washington, salieron a los jardines que circundan el Capitolio para sostener la clásica batalla con pelotas de nieve. La lucha fué presenciada y supervisada por miembros del Congreso y en la misma no hubo vencedores ni vencidos. Fué declarada tablas

M.E.C.D. 2016

PERMA-GRIP
nuevo invento DE PRO-PHY-LAC-TIC

● PERMA-GRIP—así se llama el nuevo procedimiento exclusivo de la Pro-phy-lac-tic que fija permanentemente las cerdas en el mango, haciendo imposible que se desprendan.* Ningún otro cepillo ofrece esta ventaja. Así se evita ahora todo peligro de infección por cerdas que penetraban en las encías.

Pida el cepillo Perma-Grip Pro-phy-lac-tic, que se vende siempre en su cajita amarilla.

*Aunque el procedimiento Perma-Grip evita que las cerdas se desprendan del mango, nada evita que se quiebren. Esto ocurre, sin embargo, mucho menos en nuestros cepillos que en otros.

Perma-Grip
Pro-phy-lac-tic
MARCA REGISTRADA
PRODUCTO PRO-PHY-LAC-TIC LEGITIMO
F-68

UN GRAN ARTISTA.—Feodor Chaliapin—a la derecha—bajo de Ópera mejor pagado del mundo, en compañía de su esposa e hijo a bordo del "Ile de France", el día que arribó a New York. El cantante ruso se propone ofrecer conciertos en los principales teatros de los Estados Unidos (Foto W. World)

MOSTRAMOS en esta interesante impresión fotográfica a un policía de tránsito de Roma recibiendo regalos de Navidad de los pasajeros de autos que durante el día pasan por la esquina en que se encuentra destacado. Como se puede apreciar, este feliz guardador del orden ha logrado coleccionar un buen número de presentes (Foto Wide World)

HUGO BEZDICK—a la izquierda—entrenador y director del equipo futbolístico de la Universidad de Pennsylvania, se muestra en compañía de Harry Stuheldherer, director del "eleven" de la Universidad de Vilanova, cargando la pelota ovalada más grande que se ha fabricado en los Estados Unidos. Esta foto fué hecha durante un receso en las conferencias de directores de equipos celebradas recientemente en el Hotel Pennsylvania de la ciudad de Filadelfia (Foto Wide World) ➟

La Instantanea de la Suerte.

ESTA FOTO PERTENECE a la ciudad de la Habana y la persona que aparece enmarcada en el círculo es la agraciada por la REAL SILK con UN ESTUCHE DE EXQUISITOS BOMBONES DE LA "CASA ARMADA"; la cual debe presentarse en la Oficina de la REAL SILK, Plácido No. 3, frente al Parque de Albear, a fin de recoger su REGALO. Si usted quiere conocer el secreto de cómo obtener absolutamente gratis un estuche de bombones, recorte este Rotograbado y envíelo a la REAL SILK, PLACIDO No. 3, y al siguiente día estará complacida. Al personarse, debe presentar el Rotograbado del DIARIO DE LA MARINA, único medio que tendrá para identificarse (Foto D. M.)

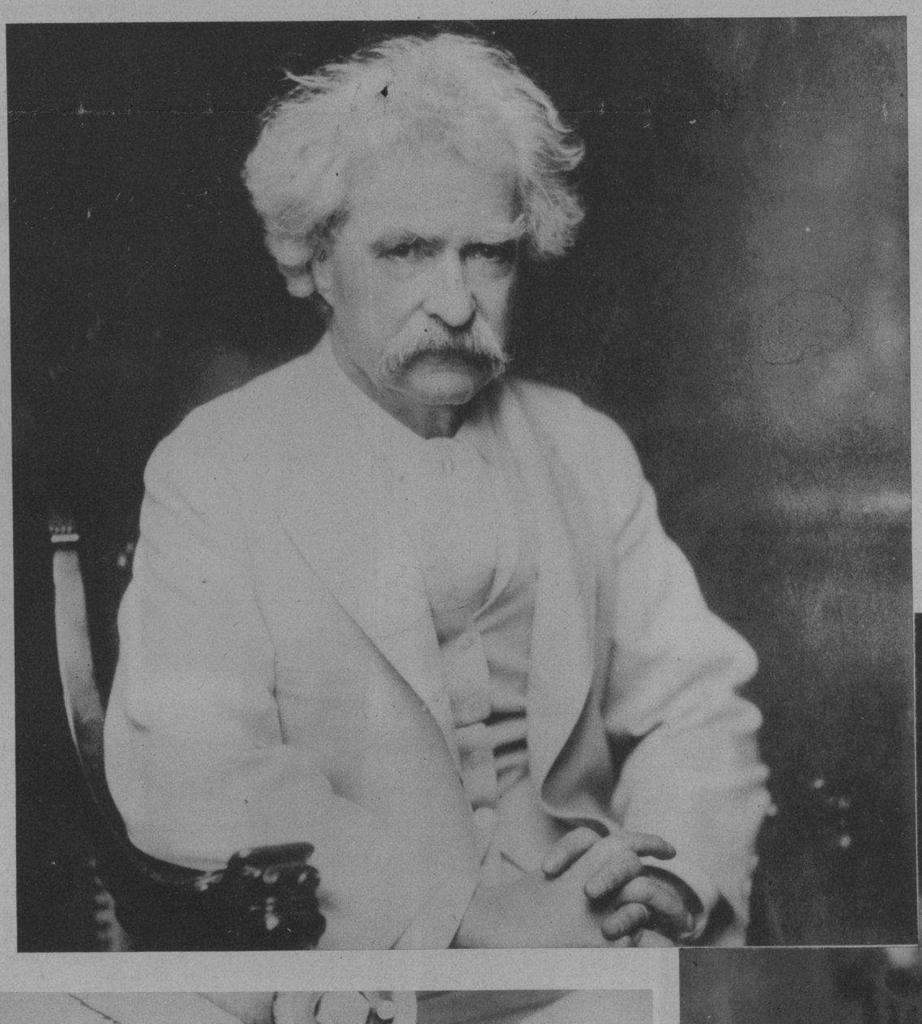

EL MAS LEIDO de los escritores americanos, el formidable humorista Mark Twin, aparece en este magnífico retrato debido a A. F. Bradley. Este año se celebrará en los Estados Unidos el aniversario del nacimiento del ilustre novelista, para cuya fecha—noviembre 30 de 1935—se preparan actos de gran trascendencia (Foto Wide World)

CASIMIR INGLES Petronio
SELECTO ENTRE LO SELECTO
PÍDALO A SU SASTRE
Sobrinos de Nazábal
Murallа 70
Importadores de PAÑOS
Anuncios "VICTORIA" • U-5298 • HABANA

MISS RUTH WILSON, de un colegio de la ciudad de Seattle, Estado de Washington, que ha recibido un premio en un concurso literario celebrado recientemente. Su artículo, titulado "¿Qué va a hacer usted el próximo año" fué publicado en muchos periódicos de los Estados Unidos (Foto Wide World)

LOS CANTOR LLEGARON.—Mr. y Mrs. Eddie Cantor arribaron al puerto de New York recientemente en el "Ile de France", después de haber pasado una temporada en Inglaterra y Francia. Aparece el matrimonio en compañía de sus hijas Natalia, Edna y Marjorie. Cantor es el famoso actor cómico de la pantalla y aplaudido cantante de radio (Foto Wide World)

M.E.C.D. 2016