1ª SECCION

SERVICIO DE ASSOCIATED PRESS. Esta queda autorizada para usar nuestro servicio y noticias de información.

HILO DIRECTO CON NUEVA YORK

DIARIO DE LA MARINA

El DIARIO DE LA MARINA es el periódico más antiguo de Cuba. Fué fundado en el año mil ochocientos treinta y dos.

SERVICIOS ESPECIALES DE ESPAÑA

1ª SECCION

AÑO CIENTO DOS.—NUM. 275 | ACOGIDO A LA FRANQUICIA POSTAL | LA HABANA, DOMINGO, 4 DE NOVIEMBRE DE 1934.—SAN CARLOS BORROMEO | TIEMPO PARA HOY: BUENO. | PRECIO: 5 CENTAVOS

EL GOBIERNO RESOLVERA EL MARTES PROXIMO EL DEBATIDO PROBLEMA DE LAS ELECCIONES

Indícase que la fecha de los comicios será la de los días últimos del mes de Febrero

Se espera el dictámen del Tribunal Superior Electoral, y del Director del Censo

INFORMES recogidos entre algunos miembros del Gabinete permiten asegurar que el Consejo abordará en la sesión ordinaria del martes el importante problema de las elecciones. En ella será planteado el aplazamiento de los comicios anunciados para el mes de diciembre próximo.

Este asunto, considerado por el Gobierno de una urgencia que no admite dilaciones, debió ser suelto ya por el Gabinete en la pasada sesión del viernes, pero entonces el Gobierno carecía de los datos necesarios para estudiarlo y finiquitarlo.

Encargados de emitir un concienzudo dictamen sobre la cuestión electoral el Presidente del Tribunal Superior Electoral y el Director del Censo no comparecieron ante el Consejo de Secretarios del viernes ni remitieron su dictamen; razón obvia que impidió al Gabinete tomar acuerdos al respeto.

Dicho dictamen, que deberá hallarse el martes próximo en el Consejo de Secretarios, contendrá entre otros particulares igualmente importantes las sugerencias relativas al alargamiento de ciertos términos de tiempo que, para determinadas funciones preparatorias de la función electoral, resultan demasiado cortos.

Como consecuencia de tales alargamientos de términos, se reduce tanto el tiempo que nos separa de los comicios de Diciembre que casi no queda espacio material para llegar a esa fecha con la maquinaria debidamente preparada para celebrarlos.

De aquí la proposición que formularán el Presidente del Tribunal Superior Electoral y el Director del Censo sobre aplazamiento de las elecciones, indicando la fecha para la que han de ser transferidas.

La indicación de suspender las elecciones de diciembre ya fué hecha, como se recordará, por el Director del Censo y el Presidente del Tribunal Superior en una sesión del Consejo donde informaron. Entonces el Gobierno aceptó en principio transferir los comicios.

El martes, a la vista del dictamen del Director del Censo y del Presidente del Tribunal Superior Electoral, acordará el Consejo, oficialmente aplazar los comicios.

Que tendrá efecto, según los cálculos, en los últimos días de febrero de 1935.

Mañana en el NOTICIERO DEL LUNES publicaremos unas interesantes consideraciones que hace el ilustre profesor de la Universidad de la Habana y ex Consejero de Estado, doctor Salvador Salazar, sobre Derecho Político, como justificación de la renuncia que presentó del alto cargo que desempeñaba.

IMPRESIONES

LOS estudiantes son los más obligados a defender la Universidad.

Y defender la Universidad es colocarla al socaire de las tendencias políticas de los propios matriculados, de modo que ella sea templo de Minerva y no ágora de los más candentes apasionamientos de la vía pública y bastión de los más siniestros designios.

De que un día la Universidad se irguiese contra una situación política en el país, que juzgó insoportable, no se induce que ha de ser en la Universidad donde se ventilen todos los conflictos públicos ni en donde hayan de adquirir resonancias trágicas las peripecias todas de la vida nacional.

La Universidad debe ser y tiene que ser, fundamentalmente, un centro de estudios, y el que en ella se adentre con otras intenciones no es estudiante, por muy matriculado que esté y por corta que sea su edad, sino político y de la peor clase: político por cuenta ajena, ya que en la mocedad no se es nunca dueño absoluto de los propios actos ni de lo que creemos pensamientos propios.

La Universidad, esa nuestra Universidad que hoy prácticamente se sostiene a expensas del Estado cubano, o lo que es lo mismo, de la sociedad cubana, ha sido durante algún tiempo un centro de perturbación y de conspiración contra el propio Estado cubano, por parte de los que, bajo el eufónico epíteto de **Ala Izquierda**, convirtieron nuestro primer centro docente en uno de los inabordables reductos del Partido Comunista.

Tal estado de cosas tenía que quebrar, tarde o temprano. Estábamos seguros de que uno de estos dos desenlaces habría de tener el turbio juego de los políticos comunistas en la Universidad: o el Gobierno la clausuraría, o los estudiantes, los que por encima de sus simpatías y convicciones sobre los problemas públicos son estudiantes y nada más que estudiantes, procederían a una fumigación interior, muy anhelada por la opinión pública.

Y se produjo lo ineluctable; esta vez en la forma de una fatal, pero feliz, gota de agua que hizo rebosar el vaso.

La agresión intolerable al Rector de la Universidad, el distinguido ingeniero Cadenas, fué la gota de agua. Esa agresión reveló la incapacidad de los jóvenes comunistas para sentir la reverencia que todo espíritu cultivado rinde a los méritos que conceden la edad, la dignidad y la autoridad.

Y los estudiantes, los mozos que sienten en lo cimero de sus ilusiones el ansia de aprender, se han propuesto devolver a la Universidad su condición perdida de centro de altos estudios, terminando con el carácter que se le ha querido dar de incubadora perenne de inúmeros trastornos.

Si a la asamblea estudiantil del lunes asisten los verdaderos estudiantes, podemos augurar que, con el fin de las **alas**, la Universidad, paradójicamente, emprenderá un glorioso vuelo.

ESTALLO UNA BOMBA EN LA CASA DEL CORRESPONSAL DEL «DIARIO» EN CIENFUEGOS

CIENFUEGOS, Nov. 4. 1 y 10 a. m. DIARIO. Habana.—En estos momentos acaba de estallar una bomba en el domicilio del Corresponsal que suscribe sito en San Fernando y Gloria causando desperfectos en una ventana, dañando algunos muebles. Fragmentos de la bomba fueron a dar a la segunda habitación, apreciándose los impactos en las paredes y mamparas, afortunadamente no hubo que lamentar desgracias personales. Protesto en nombre de la Humanidad y de la civilización del cobarde atentado, ya que como periodista me precio de llenar el cometido de mi profesión con vergüenza, decoro y honradez, digno de la clase, además no pertenezco a ningún sector político y soy y seré siempre con honor periodista al servicio de la verdad y la decencia.—**Obdulio García**, Corresponsal.

EL DESASTRE DEL 'MORRO CASTLE'

SAVANNAH, Estado de Georgia, Nov 3 (AP) — De acuerdo con las declaraciones del Sub-Director del Gabinete de Navegación e Inspección de Buques, de la Secretaría de Comercio, Dickerson N. Hoover, hechas en el curso de una disertación, el desastre del «Morro Castle» debe de atribuirse primordialmente a defectos de la reglamentación marítima.

El Rey-niño revista a las tropas de su país

El rey niño Pedro de Yugoeslavia, a quien todavía le gusta jugar a los soldados, es actualmente comandante en jefe de los ejércitos de su país. El pequeño monarca aparece en la foto en los momentos en que, vestido de boy scout, revistaba sus tropas.

RETORNARA DON CARLOS DE LA TORRE AL GOBIERNO SI VUELVEN TODOS LOS SECTORES REVOLUCIONARIOS

El Presidente Mendieta declara que confía en que los Sectores tengan pronto representación

El ex-Presidente del Consejo de Estado visitó a Mendieta para darle las gracias por sus manifestaciones de afecto y para tratar sobre el proyecto de acercamiento con la oposición

DON Carlos de la Torre, profesor de la Universidad de la Habana y ex Presidente del Consejo de Estado, hizo ayer, en las primeras horas de la tarde, una larga visita al coronel Mendieta, Primer Magistrado de la Nación.

Como recordarán nuestros lectores el doctor de la Torre presentó hace días la renuncia de su importante cargo del Consejo de Estado, conjuntamente con la doctora María Gómez Carbonell, y los señores Gustavo Urrutia y Salvador Salazar, siéndoles aceptadas por el Gobierno.

La presencia del ilustre catedrático en Palacio fué interpretada como un acto de cortesía hacia el Presidente de la República, quien, al darle cuenta de la decisión del Gabinete, le envió una carta cordialísima y llena de gratitud, en la que lamentaba la retirada de un cubano tan ilustre y consignaba que continuaba siendo su amigo y admirador.

Algunos observadores al comentar la referida visita, añadieron al ya enunciado, el propósito de don Carlos de tratarle al Presidente de la República del reanudado proyecto de conciliación entre el Gobierno y los Sectores Oposicionistas.

El profesor de la Universidad, comisionado cuando presidía el Consejo de Estado para laborar como mediador por la paz pública, no ha abandonado su plano armonizador, sin embargo de encontrarse fuera del Consejo; esto es sin cargo oficial.

La renovación de las tareas conciliadoras emprendida por el Frente Unico Revolucionario puesto ya en camino de acercarse al Gobierno por conducto del Secretario de Defensa Nacional, doctor Gabriel Landa, ofrecióse como el más seguro indicio de que uno de los motivos que llevó a don Carlos de la Torre a Palacio ayer fué su propósito de llevar adelante las negociaciones cordializadoras.

En tal sentido le brindó su más entusiasta cooperación al Jefe del Estado.

La conversación del profesor con el Presidente recayó, naturalmente, sobre la renuncia del primero a su puesto de Consejero de Estado. El coronel Mendieta lamentó profundamente el caso. El doctor de la Torre manifestó que él no podía permanecer en el cargo habiéndosele aceptado la dimisión a los señores Urrutia, Salazar y la doctora Carbonell, solidarizados con su actitud.

El Presidente Mendieta le respondió al profesor que «de todos modos él esperaba que no permanecerá mucho más tiempo alejado del Poder».

Dijo don Carlos que tal es su esperanza, pero que regresará al Gobierno cuando le acompañen todos los Sectores Revolucionarios que combatieron la tiranía machadista.

El Presidente Mendieta declaró entonces: «Esa es también mi más grande aspiración: que todos los Sectores Revolucionarios se hallen representados en el Gobierno».

Y añadió, que para conseguirlo ya se está trabajando en firme».

DON CARLOS DICE:

Los repórters abordaron al profesor universitario terminada la entrevista.

Dijo, respondiendo a preguntas, que había visitado al Presidente para saludarlo con motivo de su onomástico (que hoy celebra) y para darle las gracias por la carta que le remitió aquél llena de sincero afecto al aceptarle su renuncia de Consejero.

Ratificó el doctor de la Torre que en su charla con el Jefe del Estado le había dicho que está en situación de volver al Gobierno, pero con los Sectores todos de la Revolución como ocurrió en enero.

El ex Presidente del Consejo de Estado dió a los periodistas la impresión de que el coronel Mendieta está situado en un plano armonizalor, sinceramente inspirado en el deseo de llegar a un acuerdo con los Sectores.

PASARA EL PRESIDENTE SU ONOMASTICO EN SU FINCA DE HOYO COLORADO

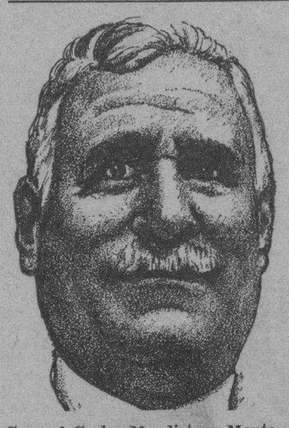

Coronel Carlos Mendieta y Montefur, Presidente Provisional de la República, que celebra su onomástico en este día. Al consignar esta nota, le deseamos todo género de venturas con nuestro anhelo más ferviente de que su Gobierno se traduzca en eras de paz y bienandanzas para Cuba

EL Presidente de la República, coronel Carlos Mendieta, celebra hoy su fiesta onomástica.

Con este motivo acudieron a felicitarlo el doctor Carlos de la Torre, ex Presidente del Consejo de Estado, el Jefe de la Policía, teniente coronel Pedraza y el doctor Emeterio Santovenia, ex Secretario de la Presidencia.

El doctor Santovenia anunció a sus compañeros los periodistas que en breve verá la luz el primer tomo de su Historia de Cuba, la cual consta de nueve volúmenes.

El Presidente recibió también las congratulaciones de los repórters que hacen la información de Palacio.

Devolviendo el cordial saludo de los informadores palatinos el Jefe del Estado se refirió al descanso dominical de los periodistas, manifestando que es una medida saludable y necesaria.

El Presidente permanecerá ausente de la Habana todo el día de hoy para celebrar en el seno de su familia, en su finca de Hoyo Colorado, la fiesta de su santo.

EL "NOTICIERO" DE MANANA

El NOTICIERO DEL LUNES no repara en esfuerzos para ofrecer a sus lectores un periódico que venga a llenar, el vacío que significaba, para los suscriptores del DIARIO DE LA MARINA, que dicho periódico, cumpliendo la Ley del Descanso Dominical, no saliera a la luz pública los lunes.

El número de mañana contendrá, a más de una completa información nacional y extranjera, cuatro páginas de «lecturas escogidas», en las que figuran trabajos de colaboración tan importantes y de firmas tan autorizadas como los que enunciaremos a continuación: «Cómo actúa el detritus social en todas las revoluciones. Tchekistas y Verdugos», de Federico de Urrutia; «Homenajes», de Querido Moheno; «El porvenir de la televisión», de W. Powell; «No debe perderse la influencia española en Tánger», de Miguel Jiménez Cazorla; «Buda y las mujeres», por Ramón Infiesta; «La Bestia», de Mercedes Valero de Cabal; «La temporada teatral en Berlín», de Carlos Schwarz; «Compre el periódico, no lo pida prestado», de Oscar Lombardo; «Ciudadanía hispanoamericana», de Félix F. Palavicini.

NOTICIERO DEL LUNES es el más completo resumen de los acontecimientos mundiales del domingo y la mañana del lunes. Cómprelo si quiere leer un buen periódico. Vale 5 cts.

FUE ESPLENDIDO EL HOMENAJE AL DR. SALAYA Y A LOS GRADUADOS EN LA ESCUELA DE DERECHO DIPLOMATICO

DE brillante puede calificarse el acto que tuvo lugar anoche en uno de los grandes salones del hotel «Plaza».

Se trata del banquete homenaje que los estudiantes de la Escuela de Derecho Diplomático de la Universidad de la Habana hubieron de ofrecer al doctor César Salaya, Director de la misma, y a los graduados en el curso pasado, que son los primeros que así lo hacen en el Alma Máter, ya que dicha Escuela es de reciente creación.

Imperó en todo el acto la más exquisita confraternidad estudiantil, uniendo espiritualmente la camaradería y los chistes de buena ley a los que ya abandonaban la Universidad y a los que permanecerán algunos años más en la misma.

Fué ofrecido por el delegado al Consejo de la facultad de Derecho, señor Guillermo Rodríguez Narezo en una breve peroración que causó muy buen efecto en la concurrencia.

Hablaron a continuación algunos estudiantes y graduados más, haciendo el resumen del acto el doctor César Salaya.

Con su frase culta y galana, pletórica de imágenes de luz y de color, que reviste a veces insospechados giros, el ilustre catedrático de la Universidad entusiasmó a la concurrencia, que era de lo más escogida.

Después de la comida se bailó a los acordes, ya jazzbándicos, ya suaves y rítmicos, de una buena orquesta.

En fin, una fiesta a la altura de nuestros futuros diplomáticos.

Muerto a tiros en Stgo. de Cuba un campesino por tres forajidos a quienes sorprendió robando

Se llevaron alguna cantidad de dinero y dejaron abandonados un saco. La Policía los persigue

SANTIAGO DE CUBA, noviembre 4. (Por teléfono de larga distancia).—A las dos de esta madrugada, Manuel Silva, español de 35 años de edad, propietario de una pequeña finca en el reparto Fomento, a medio kilómetro de esta ciudad, y que se dedica al negocio de ganado, aves y frutos menores, fué acometido a tiros por tres forajidos, al llegar a su casa en compañía de su esposa. Silva sorprendió a los asaltantes robando sus pertenencias y sostuvo valiente lucha con ellos, recibiendo tres disparos, cuyos proyectiles le alcanzaron en la cara, en el tórax y en el brazo izquierdo, siendo trasladado al Hospital de Emergencias de esta ciudad, donde falleció.

Constituídas las autoridades en el lugar de la tragedia, ocupó un saco que dejaron los malhechores en su huída, habiéndose llevado algún dinero. Se ha procedido a la persecución de los desalmados para su captura. La esposa de Silva es presa de fuerte ataque de nervios.—Garría, Corresponsal.

Nuestro Primer Presidente

D. TOMAS ESTRADA PALMA

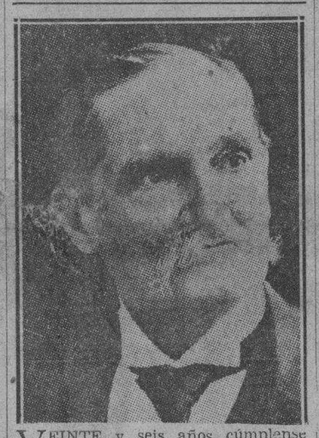

VEINTE y seis años cumplense hoy de la muerte, acaecida en la ciudad de Santiago de Cuba, de Don Tomás Estrada Palma.

¡Don Tomás! Entre los grandes hombres de la guerra y de los días de la república, Estrada Palma, nuestro primer Presidente, tiene señalada significación.

Patriota integérrimo, ciudadano ejemplar, nadie le aventaja en estas excelsas luminarias de su espíritu. Pero, no son bastantes para la mención histórica: Don Tomás fué la simbolización de singulares virtudes públicas y privadas; uno de esos tipos humanos de tan concentrado idealismo, de tan profunda austeridad, de tan noble desinterés, que cuando se evoca su recuerdo, o se expresa sólo su nombre, ya se designan también los rasgos predominantes de su carácter, se reconstruyen los hechos salientes en que interviniera y se desenvuelve, con la fugacidad del relámpago, la áurea cadena de su biografía.

Al rememorar la luctuosa efeméride, reiteramos sobre la tumba del inmortal patricio, nuestro sentimiento de devoción inextinguible.

UN PETARDO EN UNA CARPINTERIA

En Buenos Aires entre Macedonia y Cerezo, donde está situada la carpintería de Font y Hermanos, colocaron esta madrugada un petardo, que al estallar, causó daños en la puerta en los cristales.

REGRESO AYER DE LOS E. U. POR LA VIA AEREA, EL SR. JOSE M. CASANOVA

POR la vía aérea regresó ayer de los Estados Unidos del Norte, el señor José Manuel Casanova, Presidente de la Asociación Nacional de Hacendados, que con su carácter de Vicepresidente del Instituto Cubano de Estabilización del Azúcar, ha estado actuando, con sus compañeros del mencionado organismo, en defensa de los intereses azucareros en Washington y New York.

Con el señor Casanova regresó el señor Jesús Azqueta, miembro también del Instituto Cubano de Estabilización, quien hizo viaje con los otros directores del mencionado organismo en la fecha que oportunamente dijimos, y con la misma finalidad que conocen nuestros lectores.

Reciban ambos caballeros nuestro afectuoso saludo de bienvenida.

LA SOLEMNE APERTURA DE LA ASAMBLEA CONSTITUYENTE, EN 1900

Verá la luz mañana, en el NOTICIERO DEL LUNES, un trabajo sobre la primera sesión de la Convención Constituyente de 1900. También aparecerán insertadas las fotografías de todas aquellas ilustres figuras que fueron sus componentes, así como sus firmas y rúbricas.

TRES INDIVIDUOS ARMADOS ASALTARON UN COMERCIO Y EXIGIERON 300 PESOS

La policía continuaba esta madrugada sus investigaciones para localizar a tres individuos que, armados, se presentaron en Máximo Gómez 346, domicilio de José Sustache Olagirel, donde posee un comercio, al que exigieron la entrega de la caja de caudales, y una vez que lograron abrirla, sustrajeron de la misma la suma de 300 pesos, dándose a la fuga.

SUMARIO DE ESTA EDICION

	Páginas.
Anuncios Classificados	19-20-21
Audiencia	2
Automovilismo	17
Cables	22
Cables de España	13
Cámara de Comercio	18
Caricatura (Por Mariano Miguel)	3
Cartel del Día. (Teatros y Cines)	6
Católica. (Cultos para mañana e información general)	19-20
Columna Editorial	3
Crónica Habanera. (Social)	5-7-9-11
Crucigramas	4
Defunciones	9
Ejército Constitucional	2
Escenario y Pantalla. (Crítica)	6
Estado del Tiempo	11
Gacetillas	6
Gobernación	2
Guanabacoa al Día	7
Habaneras	4
Hacienda	3-18
Mataneeras	8
Mercanti	16-18
Música y Músicos	6
Noticias de los Juzgados de Primera Instancia. (Vida Civil)	8
Palacio	3
Pasajeros por la vía aérea	5
Política	19
Puerto	10
Reglamas	9
Sanidad	2-3
Sociedades Españolas	8
Sports	14-15
Telegráficas	10
Universidad	3
Viboreñas	11
LECTURAS:	
A Través de la Vida. (Por Héctor de Saavedra)	4
Burla Burlando. (Por M. Alvarez Marrón)	4
Cables «Sensacionales». (Por León Ichaso)	13
Cuba Productora. (Por Antonio Escobar)	22
¡Cuba, yérguete y acaba ya! (Por Sergio Carbó	3
De Día en Día. (Por Tartarín de Tarascón)	12
Fechas de América. (Por M. R. Maribona Viña)	2
El Teatro de Muñecos. (Por el Conde del Rivero)	10
Madrid ante el Marxismo, o los madrileños no «comen» miedo. (Por Ramón Ríos y Saiz)	13
Una Semana de Historia del Mundo. (Por Juan Luis Martín)	12
¡Yo estoy por el Japón! (Por Paolo Nicolai)	22

Filipinas ha exportado a los EE.UU. azúcares de la cuota fijada para 1935

El Mercado de Azúcar y Café ha dado una nota sobre el estado de las importaciones de crudos

NUEVA YORK, noviembre 3. AP. El mercado de azúcar y café ha dado una nota a la prensa en la que informa que los embarques de azúcar crudo de las Filipinas a los Estados Unidos consistieron en 1.970.047 toneladas largas desde el primero de noviembre de 1933 al 15 de octubre de 1934, con un aumento del 23.5 por ciento en comparación con los embarques de 1.008.945 toneladas en el mismo período de 1932.33.

«Los embarques de refino para el mismo período subieron a 62.873 toneladas, con aumento del 9.4 por ciento con relación al período de los años anteriores de 57.451 toneladas.

Sin embargo, los embarques totales hasta ahora, cuando se convierten en toneladas cortas para su comparación con la cucta dan a las Filipinas en 1934 1.497.800 toneladas contra una cuota de 1.015.186 toneladas. El exceso, parte del cual ha llegado, quedará sujeto a transacciones hasta primero de enero del 1935. Se calcula que unas 400.000 toneladas largas quedarán en almacén en los Estados Unidos hasta el primero de enero, esperando entrar en el mercado, como parte de la cuota de 1935.

La orden general del Gobernador Murphy disponiendo el embarque de los sobrantes antes del 15 de octubre, ha ocasionado un gran aflujo de pedidos. Se cree que no se harán nuevos embarques antes de primero de año.

Estalló anoche una bomba en el pueblo de Regla

Fué colocada en la casa del político J. Amaya Reyes, quien actuaba dentro del liberalismo

ESTA madrugada estalló una potente bomba de dinamita, en la casa Martí número 177, en Regla, residencia de José Amaya Reyes. Fué de tal magnitud, que la pared, junto a la puerta de la calle, recibió grandes daños, abriendo un enorme boquete.

Todos los muebles de la sala y comedor, así como las ventanas y cristales de las lucetas, sufrieron desperfectos de consideración.

El sargento López, de la policía de Regla, que se constituyó, inició las actuaciones, tomando declaración a Amaya, quien expuso que estimaba el atentado debido a que él viene actuando en la política liberal.

Agregó que con anterioridad había recibido anónimos en el sentido de que iban a dinamitar su residencia. Aprecia los daños en cerca de 500 pesos.

La policía trata de conocer los autores del hecho.

EXIJA con esta edición el SUPLEMENTO en ROTOGRABADO y el MAGAZINE de MUÑECOS en COLORES.

En el Centro de Cafés robaron más de $500

Fué violentada la caja. Varios empleados fueron detenidos por sospecharse sean los autores

Esta madrugada la Policía de la Primera Estación se personó en la casa Amargura número 12, donde tiene sus oficinas el Centro de Cafés, con noticias que en las mismas se había cometido un robo.

Se pudo comprobar, en la inspección realizada, que de una caja de caudales que fué violentada, habían sustraído más de quinientos pesos en efectivo.

Por sospechas, la Policía arrestó José Ramón Lorenzo y Angel Fernández Alvarez, empleados de la oficina saqueada.

Con todo lo actuado se le ha dado cuenta al Juez de Guardia.

5 INDIVIDUOS ATACARON A DOS ESTUDIANTES ANOCHE

Frente al edificio del Centro Gallego cinco individuos que viajaban en el automóvil marcado con la chapa número 478, que carecía de letras, atacaron esta madrugada a golpes de black-jack y de cabilla, a los estudiantes Carlos Rodríguez Fernández, vecino de Tejadillo 10, y Armando Muñoz Posada, de Séptima número 110, Vedado.

Acto seguido, los autores de la agresión se dieron a la fuga y Rodríguez y Muñoz fueron conducidos al Primer Centro de Socorro, donde el Dr. Rodríguez los asistió de contusiones diseminadas por el cuerpo, apreciando de grave el estado de Rodríguez y de menos grave el de Muñoz.

NO SE SEPARARAN LOS CONDES DE COVADONGA

Hace quince meses que una muchacha cubana, la señorita Edelmira Sampedro, conquistó para sí el corazón del Príncipe de Asturias, Alfonso de Borbón y Battemberg, que llegó incluso a renunciar a sus derechos al trono, cambiando su alta investidura por la de simple Conde de Covadonga, con el fin de contraer nupcias con la señorita de referencia. Ultimamente, sin embargo, circuló con insistencia la noticia de que la pareja había roto sus relaciones matrimoniales y que se disponía a recurrir a los tribunales para obtener el divorcio. Pero las noticias no pasaron de ser un «canard» periodístico, porque el mayor de los hijos del ex-Rey Alfonso las ha desmentido públicamente y las agencias de los grandes servicios cablegráficos han hecho circular su declaración por el Universo

M.E.C.D. 2016

EL SECRETARIO DE GOBERNACION PERSISTE EN SU LABOR DE ACERCAMIENTO CON LA OPOSICION

DIARIO DE LA MARINA

Fundado en 1832

Dirigido hasta 1919 por D. Nicolás Rivero y Muñiz

OFICINAS: HABANA, PRADO 103.—NEW YORK: Joshúa B. Powers Inc. 220 E. 42nd. St.

Editado por la Cía. DIARIO DE LA MARINA (S. A.) cuyo programa consiste «en la defensa de los intereses generales y permanentes de la Nación cubana, de los especiales de la Colonia española, la establecida en la misma y de la unión y armonía entre los diversos elementos que conviven en el país».

—Art. 1o. de los Estatutos.

Teléfonos del Diario

Dirección . . . M-3577
Administración . M-7911
Suscripciones . M-7911
Quejas M-7911
Clasificados . . A-3333
Jefe Redacción . A-3205
Redacción . . . M-7913
Sports M-7912
Agcia. Marianao FO-7380
» Guanabacoa XO-1584

PRECIOS DE SUSCRIPCION AL «DIARIO DE LA MARINA»

Habana y Provincias

Mes . . . $ 1.20
Trimestre . » 3.25
Semestre . » 6.25
Año . . . » 12.00

Extranjero

Trimestre . $ 4.25
Semestre . » 8.00
Año . . . » 15.00

Edición Dominical (Para el extranjero solamente)

Semestre . $ 3.00
Año . . . » 5.00

Tomó varias películas en la casa del coronel Batista un agente de 'Universal Service'

Varios cabos han sido aprobados en los exámenes que se han efectuado para cubrir plazas de Sargentos. Impuso un Juez $10 de multa a cada uno de los 29 chinos jugadores

De acuerdo con lo dispuesto en el artículo 366 del Reglamento para el Ejército, tienen el derecho a usar el distintivo que dicho artículo autoriza, por años de servicios, los oficiales siguientes: con 4 estrellas, por más de 25 años, el Comandante Francisco Tarrau Alvarez, los primeros tenientes José López y Alfonso y Angel Alonso Elliot; y los subtenientes Sixto R. Valdés, Félix Salas y Francisco Fuxá. Con 3 estrellas por tener más de 20 años de servicios, el segundo Teniente Guillermo Gómez Miranda; los subtenientes Flores Peláez, Clotilde de la O y Adolfo Sanabria, y el suboficial Francisco Valdés. Con una estrella, por tener más de diez años, los primeros tenientes Estanislao Domínguez y David Granda y Roque; y el segundo teniente José R. Gil. Sin estrella, por más de cinco años de servicios, el primer Teniente Luis M. Gutiérrez Hernández y el segundo Teniente Ernesto Quejias Corzo.

EL PUESTO DE JIBARO

Ha sido reinstalado el Puesto de Jíbaro, perteneciente al Escuadrón 11 de la Guardia Rural, situado en el Partido Judicial de Sancti Spíritus.

Se ha suprimido el Puesto de Nazareno, perteneciente al Escuadrón 6 de la Guardia Rural.

REGLAMENTO APROBADO

Ha sido aprobado el Reglamento interior para la Escuela de Oficiales de Atarés, habiéndose ordenado la impresión de quinientos ejemplares del mismo.

ASCENSOS POR EXAMENES

De acuerdo con lo prevenido en la Circular 30 de la Ayudantía General, el resultado de los exámenes para cubrir plazas de sargentos de segunda, «montadores de radio», ha sido el siguiente: aprobados los cabos José M. Hernández, Nicolás Vian, Juan G. González, Enrique Lamera, Epifanio Blanco, Bolívar Acosta y Octavio Darmas y los soldados Enrique Escobar, José M. González y Gonzalo Fuentes. Siete de éstos cubrirán las plazas existentes quedando el resto para cubrir las vacantes que ocurran en lo sucesivo, por orden de calificación.

UN FOLLETO

Ha sido impreso el discurso pronunciado por el soldado José I. García León, del Escuadrón 11 de la Guardia Rural, destacado en servicio en la Jefatura del Regimiento «Leoncio Vidal», en Santa Clara. Este discurso, que fué una breve pero elocuente oración dedicada a honrar la memoria de los mártires de la Independencia, ha merecido el aplauso de cuantos lo escucharon, razón por la cual se ha impreso para conocimiento general.

ASIATICOS CONDENADOS

Han sido condenados por el Juez Correccional de Guanabacoa, a diez pesos de multa, las veintinueve chinos que fueron sorprendidos en días pasados por fuerzas del Quinto Distrito Militar, Provincia de la Habana, jugando al prohibido. El dueño de la casa donde estaban jugando fué condenado a 75 pesos.

TOMA PELICULAS EN CASA DEL JEFE DEL EJERCITO

Ayer visitó al Coronel Batista, el señor Lember de la Universal Service, que se encuentra de recorrido por la América latina, el cual tomó varias películas en casa del Jefe del Ejército, las que serán exhibidas en el mundo entero.

MISA EN MEMORIA DE UN CAPITAN QUE MURIO EN ACTOS DEL SERVICIO

El Teniente Coronel Gonzalo García Pedrosa, Jefe del Quinto Distrito, dirigió ayer comunicación al Jefe de la Policía Nacional, Teniente Coronel Pedraza, en la que lo invita, al igual que a todos sus subalternos, para la misa y peregrinación que tendrá efecto el día 14 de los corrientes, en el pueblo de Bejucal, en memoria del Capitán del Ejército Constitucional Martín Gil Enríquez, que murió en actos del servicio, cuando los sucesos del 8 de noviembre pasado, a la puerta del Cuartel «Brigadier Avalos».

El Fiscal de la Audiencia y el Jefe de la Técnica reprimirán el terrorismo en esta Capital

Extensa conferencia entre el Dr. Augusto Saladrigas y el Sr. Cayetano Fraga, tratando sobre tan importante asunto. Condenado un motorista que por imprudencia mató a un niño

En horas de la mañana de ayer el Sr. Cayetano Fraga, Jefe de la Policía Técnica, concurrió al despacho del Fiscal de la Audiencia de la Habana, Dr. Augusto Saladrigas Lunar, al objeto de celebrar una entrevista con el citado funcionario, Jefe de dicho Ministerio en esta Provincia. Acompañaba al señor Fraga su Secretario Particular, doctor Arturo Martí.

La entrevista se prolongó, pero el repórter hubo de esperar la salida del señor Fraga al objeto de inquirir noticias. Al retirarse abordó al Jefe de la Policía Técnica y también al Dr. Saladrigas, pero ambos mantuvieron discreta reserva.

Sin embargo se supo que la conferencia giró sobre las medidas conducentes a la represión del terrorismo en esta Capital, especialmente, medidas que serán enérgicas pero siempre dentro del más estricto respeto a la Ley.

NUEVO JUEZ DE SANCIONES

Tomó posesión del cargo de Juez Especial del Tribunal Nacional de Sanciones, ayer, el Dr. Armando Gómez Anaya, Juez de Instrucción de Santiago de Cuba, quien sustituye al Dr. Federico Córdoba de Quesada, Magistrado de la Audiencia de Pinar del Río que ha sido designado para formar parte de la Junta Provincial Electoral de esta última región. El Dr. Gómez Anaya, pues, seguirá la instrucción de numerosas causas que se siguen a elementos del machadato, entre ellas la de los fraudes en la carretera central, en el Acueducto de Santiago de Cuba y otras que instruyera antes del Dr. Córdoba el Magistrado de la Audienica de Oriente Dr. Francisco Torres Tomás.

LA MUERTE DEL MENOR LORENZO MARTINEZ

El Fiscal de la Audiencia ha pedido la pena de un año y un día de prisión correccional para el motorista de la Havana Electric David González Lima, por la muerte del menor Lorenzo Martínez Zamora, ocurrida en la calle Veintitrés, en el Vedado. Dice el Fiscal que González Lima conducía el carro y delante de éste marchaba otro en la misma dirección y subido al hierro que sobresale de la plataforma trasera del último iba Lorenzo; no obstante saber el motorista que los frenos del carro que conducía no funcionaban bien,—agrega el Fiscal—, imprimió tal velocidad a aquel, que yéndose sobre el que iba delante, comprimió al menor entre ambos, causándole lesiones de tal gravedad que le produjeron la muerte instantánea. La indemnización la fija en $1,000.00.

LA MUERTE DE LA SEÑORA DOLORES DEL CASTILLO

Y para el chauffeur Agapito Fernández Hernández, también pide el Fiscal la pena de un año y un día de prisión, ya que según las conclusiones de dicho Ministerio, conduciendo con excesiva velocidad un camión de la Compañía Universal de Música, arrolló, en el barrio de la Ceiba, Marianao, a la señora Dolores del Castillo Núñez, a la que le ocasionó tales lesiones que murió poco después. Pide que Fernández Hernández indemnice a los herederos de la señora Castillo en $3,000.00.

POR FALSIFICACION Y EXPENDICION DE MONEDA

Para Manuel Fernández Gutiérrez, ha instado el Fiscal la pena de catorce años, ocho meses y un día de cadena temporal y multa de $3,000.00 y tres años, seis meses y veintiún días de presidio correccional, por los delitos de falsificación de billetes de Banco y expendición de moneda falsa.

Basa su acusación el Fiscal en que la Policía Técnica había establecido estrecha vigilancia sobre el procesado, que residía en Sol 79, por tener noticias de que se dedicaba a pasar monedas falsas en distintos establecimientos y al practicarle detectives de dicho Cuerpo Policíaco un registro en dicha casa, le ocuparon en una mesa de noche noventa y cuatro billetes imitando los de Banco de los Estados Unidos de América, así como cuatro pesos, también falsos, que imitan los del cuño nacional.

LOS SUCESOS SANGRIENTOS EN EL JUZGADO CORRECCIONAL DE LA TERCERA

El Fiscal ha pedido catorce años, ocho meses y un día de reclusión temporal, por dos delitos de homicidio, un año, ocho meses y veintiún días de prisión por disparos y ciento ochenta días de encarcelamiento, por lesiones, e indemnización a cada una de las víctimas del primer delito, de $5,000.00, para Fernando Cortés Lara. Relata el representante de dicho Ministerio que el 14 de julio de este año, se celebró un juicio en el Juzgado Correccional de la Sección Tercera contra varias personas, entre ellas Carlos Padilla León, acusado por el Vigilante de la Policía Nacional, procesado Fernando Cortés Lara, de pegar pasquines, y como se dictara sentencia absolutoria, Cortés, molesto por ello, dió una bofetada a uno de los concurrentes al juicio y haciendo uso del revólver que llevaba, hizo varios disparos que alcanzaron a dicho Padilla León, ocasionándole heridas que sanaron en catorce días, y, también, a Carlos Díaz y a Santiago González Longoria, los que fallecieron a consecuencia de las citadas heridas.

Se sospechó de un robo en la Zona Fiscal

El haber quedado abierta la caja de caudales hizo pensar en la comisión de un delito

En las oficinas de la Zona Fiscal de Oriente, situadas en Cuba números 72 y 74, se notó anoche la caja fuerte abierta, después que los empleados abandonaron el trabajo, sin que estuviera violentada su combinación.

El hecho lo advirtió el ordenanza Indalecio Sánchez Fernández, de Amargura 54, quien corrió presuroso a dar aviso del hecho al vigilante allí de servicio, marcado con el número 1467, S. González, el cual dió cuenta inmediatamente al capitán Gómez que manda la Primera Estación.

En vista de ello se pasó aviso al señor Juan A. Martínez, Sub-Secretario de Hacienda y al Tesorero de dicha Zona Fiscal, señor Emilio Marín González, vecino de Santos Suárez 12.

Ambos señores, en compañía del capitán Gómez y de otras autoridades, decidieron abrir las puertas interiores de la caja de caudales, practicando un arqueo, comprobándose que no faltaba dinero alguno.

En la citada caja hay cerca de tres mil setecientos pesos en efectivo y en valores.

Cree el Tesorero Marín que la caja quedó sin cerrar por un olvido.

Con motivo de este hecho el Jefe de la Policía ordenó el arresto del vigilante 1204, Eligio Reyes, bajo cuya custodia se encontraba las oficinas de referencia, por haberla abandonado en los instantes en que era relevado por el vigilante 1467 S. González, quien al llegar a la Zona Fiscal y notar la falta de su compañero y ser informado por el ordenanza Indalecio Sánchez de que se había cometido un robo, se apresuró a dar cuenta la Primera Estación, como antes decimos.

Más tarde compareció el vigilante Reyes, manifestando que la causa del abandono de la vigilancia lo había ocasionado la noticia que recibió de la gravedad repentina de uno de sus hijos.

Extraen 10.000 gramos de éter de los muelles

La casa importadora no tenía permiso de Sanidad, por lo q. se iniciará una causa criminal

Se investiga por las autoridades sanitarias el destino que se ha dado a un cargamento de diez mil gramos de éter acético el cual, sin el debido permiso de la Dirección de Sanidad, fué entregado, según parece, por los funcionarios de la Aduana de La Habana al Laboratorio Lidner.

Con tal motivo el doctor Carlos J. Taboada, Director interino de Sanidad, dirigió ayer a la Superioridad un amplio y detallado informe consignando esa irregularidad, así como recomendando por si tiene a bien aprobarlo, se investigue si dicha cantidad de éter se encuentra aún en la Aduana sea reembarcada por orden de la Secretaría de Hacienda; si no lo está, se exija la responsabilidad criminal al funcionario o funcionarios que autorizaron su extracción de los muelles y si está aún en los referidos laboratorios, se proceda a su inmediato decomiso.

LAS CASAS OCUPADAS POR INDIGENTES

El propio doctor Taboada, en otro escrito dirigido al doctor Lorié, Secretario de Sanidad, le recomienda la necesidad de que por la Dirección e Beneficencia, con cargo a los fondos que para indigentes tiene en su poder, proceda a la reclusión en la finca Torrens de todos los indigentes que hoy vienen ocupando distintas casas en esta Capital, pues las mismas tienen que ser clausuradas por su mal estado sanitario, pero arrojar a esas familias a la vía pública significaría aumentar el número de limosneros.

Entre las casas que no reunen las debidas condiciones sanitarias figuran la que ocupó el periódico «Heraldo de Cuba» donde se registró hace algunas semanas un caso de Poliomielitis— la del ex-senador Wifredo Fernández, ya fallecido; la del ex-Secretario de Hacienda, doctor Averhoff, prófugo en el extranjero; y otras más.

HACE MESES CARECE DE COMADRONA MUNICIPAL LA VILLA DE CAIBARIEN

El Jefe local de Caibarién dió cuenta ayer al Secretario de Sanidad, que desde hace algunos meses el término carece de comadrona municipal, por haber renunciado la que ocupaba dicha plaza por no estar conforme con el sueldo de treinta pesos mensuales que se le asignó.

Agrega el citado funcionario que como el cincuenta por ciento de la población que aproximadamente es de 22.000 habitantes, es pobre y carece de recursos para pagar profesionales el intrusismo se ha entronizado en el término.

Duda un ganadero de la bondad del pacto con Uruguay

Aquel país, en todo caso, afirma, nos compraría muy poco y nos vendería mucho

Cienfuegos, octubre 27 de 1934.

Dice el Sr. Ministro del Uruguay que un Tratado con Cuba podría consumir aquella Nación cinco millones de pesos en Aguardiente de Caña, Alcohol, Tabaco y Jarcia lo que me extraña mucho, toda vez que valiendo la miel de purga a más de tres centavos el galón no puede producir esa cantidad que indica el Sr. Ministro en su escrito de referencia.

Me parece que el Sr. Ministro no tiene conocimiento exacto de lo que es la ganadería en Cuba ni de la forma en que se desarrolla.

Primero: No importa que el Uruguay importe 700 ú 800,000 dólares si ha de exportar a Cuba dos millones o más de pesos.

Segundo: Tenemos que tener en cuenta que la propiedad rústica en Cuba vale más en Renta que en el Uruguay en Venta.

Tercero: La ganadería en Cuba está a la altura de la del Uruguay y, aunque así no fuera, no creo que el Gobierno se preste a firmar un Tratado que perjudique directamente una de las principales industrias de este país tenga o no protección arancelaria.

La industria tasajera a que se refiere el Excelentísimo Sr. Fernández Medina no es tampoco netamente uruguaya, sino más bien argentina; pues siendo Uruguay un país muy pequeño, y de los más poblados de América, no es posible q. tenga esas grandes extensiones de tierra para la cantidad de reses que se necesitarían para esa producción de tasajo.

Muy atentamente,

Justo RODRIGUEZ.

VICTORIA DE LAS TUNAS PIDE A SANIDAD QUE LE RESTITUYA SU HOSPITAL

El doctor Lorié, Secretario de Sanidad, recibió ayer un escrito firmado por las clases vivas del pueblo de Victoria de las Tunas, donde le piden la restitución del Hospital Civil, suprimido en 1932, por orden del entonces Secretario de Sanidad, debido a las economías que había que realizar en el Presupuesto. Agregan que dicho hospital fué inaugurado por el general Leonard Wood, cuando era Gobernador Militar de la Isla, debido a las necesidades de la población, aumentadas en estos momentos por el número de habitantes con que cuenta.

EN ESTADO COMATOSO

En estado comatoso fué conducido ayer tarde al segundo centro de socorro un asiático que no pudo dar sus generales. Fué recogido en el Teatro Shanghay, suponiéndose que el expresado asiático estuviera bajo los efectos de la droga. La policía investiga el caso.

Juan González 'a Habichuela' fué detenido

Lo reclama la Audiencia en numerosas causas. Reincidente en delitos contra la propiedad

El conocido y habitual delincuente Juan González García, o Francisco Pérez García, o Manuel Díaz Suárez, (a) «Habichuela», fué detenido ayer por Gabriel Herrera, agente de la Policía Judicial, por estar reclamado por la Sala Segunda de lo Criminal de esta Audiencia, en causas por robo flagrante, tenencia de instrumentos dedicados especialmente al robo, y robo consumado, de la radicación de los Juzgados de las Secciones Segunda, Tercera y Cuarta.

Trátase de un reincidente en delitos contra la propiedad, que desde hace tiempo venía cometiendo robos en la barriada del Vedado, habiendo sufrido numerosas condenas, según nos informó el agente Herrera.

González García fué remitido a la Cárcel, —Castillo del Príncipe—, a disposición del antes citado Tribunal.

Juan González García, conocido por Francisco Pérez García, y también por Manuel Díaz Suárez, (a) «Habichuela», que fué detenido ayer por el agente de la Policía Judicial Gabriel Herrera, por estar reclamado en numerosas causas por delitos contra la propiedad, y remitido al Castillo del Príncipe.

FECHAS DE AMERICA

NOVIEMBRE 4 1873

Fusilamiento de Bembeta y compañeros.

¡Muy triste fué el amanecer del 4 de noviembre de 1873 en la ciudad de Santiago de Cuba!

Durante la madrugada se sintió el continuo marchar de tropas por las calles.

Se dirigían al antiguo matadero, junto a cuyas tapias formaron el fatídico cuadro de las ejecuciones «toda la fuerza de voluntarios», un batallón de infantería regular y una sección de infantería de marina.

Aunque parezca mentira, hay que decir que una multitud de curiosos acudió a presenciar el terrible espectáculo que se preparaba.

Todavía oscuro, sacaron de la cárcel, bien custodiados, de dos en dos, a los cuatro jefes cubanos que ese día debían morir por la Patria.

Con las manos fuertemente esposadas, pero alta la cabeza y tan firme el paso que asombraba a los propios enemigos, iban las dos parejas de patriotas: una de generales, y otra de coroneles.

Los generales eran el camagüeyano Bernabé de Varona **«Bembeta»** y el canadiense Washington O'Ryan.

Aquél, tan gallardo, que tres días antes, al ingresar en la prisión, la mujer del alcaide, sin poderse contener, exclamó al verlo:

—¡Qué joven y qué buen mozo!

El canadiense, de «espléndida cabellera», también llamaba la atención por su apostura varonil. Vestía «camisa azul con una estrella de plata».

Las esposas de **Bembeta**, que se conservan en el museo, jamás se zafaron. Con ellas lo enterraron, y sólo se separaron de sus brazos al quedar éstos reducidos a polvo por la muerte.

Los coroneles eran el bayamés Pedro de Céspedes, hermano del Padre de la Patria, y el cienfueguero Jesús del Sol y Quesada.

Al lado de los patriotas se veían cuatro sacerdotes: los presbíteros Francisco S. Marfull, Ismael Bestard, Manuel Estévez y J. Alvarez. Desde las ocho de la noche anterior acompañaban a los condenados a muerte.

Llegados al lugar del fusilamiento, los colocaron en el centro del cuadro. A las seis de la mañana, ya bastante claro, les vendaron los ojos y pretendieron ponerlos de espaldas y arrodillados. No quisieron. Un sargento, brutalmente, los obligó. Pero en el momento preciso, los mártires de la libertad se levantaron y se volvieron; y se asegura que, por lo menos, dos de ellos—**Bembeta** y O'Ryan— recibieron las balas de pie y de frente a los tiradores.

Se dijo que asomado a los balcones del arzobispado, el general español Juan N. Burriel, jefe de la plaza, «contemplaba complacido, al través de sus prismáticos, los movimientos de las tropas ante los muros del matadero, donde iban cayendo los desventurados expedicionarios del **Virginius.**

Un historiador yankee cuenta que los cadáveres fueron mutilados, pero en ningún relato cubano o español, hemos visto semejante detalle. Es, pues, falso.

Testigos presenciales, extranjeros, afirman que el pueblo no parecía aprobar lo que se estaba realizando, pero que permaneció «extremadamente quieto».

El parte que da cuenta del fusilamiento dice que reinó el mayor orden y termina con estas palabras, que, escritas por el enemigo, constituyen el mejor elogio de los mártires: **Los prisioneros afrontaron la muerte con serenidad.**

El **Virginius** venía hacia las costas de Cuba con un grupo de patriotas y un cargamento de armas y municiones.

El cañonero español **Tornado** lo sorprendió en alta mar y emprendió su persecución.

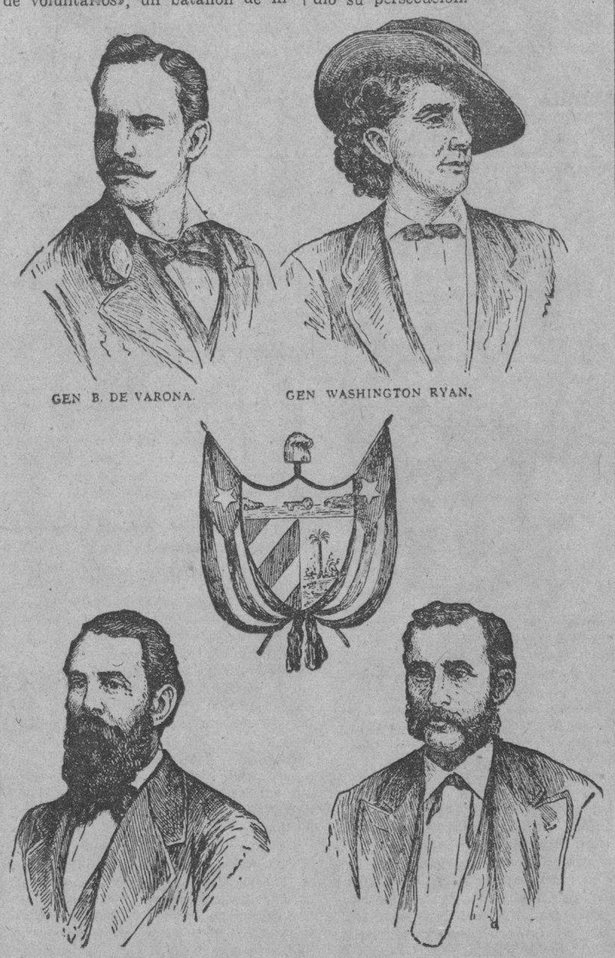

GEN B. DE VARONA. GEN WASHINGTON RYAN.

Ambos barcos habían sido construídos por la misma casa inglesa, pero el que servía a los cubanos estaba viejo y en malas condiciones. Hacía catorce meses que no se reparaba y lo necesitaba cada seis.

El capitán José Fry temía forzar las viejas calderas, **Bembeta** mismo se encargó de ellas y demostrando sus conocimientos en mecánica hizo milagros. Pero... faltó el combustible. Se echaron a la fornalla hasta los adornos de madera del barco; por último se utilizaron cajas de tocino, lo que fué peor porque el mucho humo que el tocino produjo delató la ruta que seguía el buque.

Bembeta pensó en luchar desesperadamente, pero se le dijo que sería comprometer al capitán y a la tripulación, que el barco estaba en alta mar, con bandera americana, y tendrían que devolverlo, caso que lo apresaran.

El «Virginius»

Mientras tanto el **Tornado** volaba a su encuentro, «con las chimeneas echando llamas en vez de humo». El primer cañonazo falló; el segundo dió en el blanco. El **Virginius** se detuvo y se entregó. Ya el precioso cargamento había sido lanzado al agua para aligerar la nave.

El capitán Fry protestó diciendo que era un barco americano. El capitán del **Tornado** le contestó que era un barco pirata y mandó arrancar la bandera americana.

El **Tornado** trajo su presa a Santiago de Cuba y la actitud de los voluntarios al recibirlo, alarmó al capitán Fry, que exclamó en seguida:

—¡Si yo muero, será por la causa de Cuba!

Entonces había república en España, presidida por el eminente tribuno don Emilio Castelar, que dando pruebas de ser un verdadero estadista, trató de evitar el enojoso incidente, que pudo haber ocasionado la guerra con los Estados Unidos. En su primer cablegrama al jefe de Santiago, Castelar decía: «le recuerdo que ninguna sentencia de muerte debe ejecutarse sin previa consulta del Gobierno y resolución de éste». Pero los que mandaban en la Isla, fingieron demoras y averías del cable para no hacerle caso.

Burriel reunió precipitadamente un consejo de guerra, que condenó a muerte a todo el mundo. Ya vimos las cuatro ilustres primeras víctimas. De **Bembeta** dijimos el año pasado en nuestro Almanaque Americano:

Bernabé de Varona había servido la causa de la independencia con entusiasmo y son muchos los actos suyos de extraordinario valor, que se han referido durante muchísimos años en las discretas tertulias camagüeyanas. Era de proverbial hidalguía y generosidad. Terminada la lucha, se esforzaba, y se exponía, para salvar la vida de los prisioneros, hasta conseguirlo siempre. Contrastaba su franca inclinación a la piedad en los consejos de guerra en que intervino, con su impetuoso valor en el campo de batalla.

Los otros jefes también sirvieron como buenos en las filas de la revolución.

Tres días después de la primera ejecución, fusilaron al capitán Fry, a Bernabé Boza, y treinta y cinco tripulantes.

Al día siguiente a doce jovencitos cubanos, que fueron a la muerte con un valor increíble: jaraneando y entonando canciones patrióticas.

Las ejecuciones se suspendieron porque llegó de Jamaica a toda máquina la fragata inglesa **Niobe** y su capitán Sir Lampton Lorraine lo exigió en nombre de la humanidad y bajo amenaza de bombardear la plaza.

El suceso produjo sensación en los Estados Unidos. Allí se le llama al capitán Fry el **mártir del Virginius.** La patética y conmovedora carta que escribió a su esposa la noche antes de morir es famosa. Empieza «Dear, dear Dita». Cuenta entre otras muchas cosas, como los jueces españoles, a pesar de condenarlo, se interesaron por él y todos quisieron estrecharle la mano y abrazarlo ¡que el padre que lo confesó y le dió la comunión le colgó al cuello un doble escapulario y una medalla; que un oficial español le dió otra estampa de la Virgen, y encarga a su esposa que todo lo guarde como recuerdo y reliquias suyas. Dice también que **Bembeta** era «la criatura más brillante y más valiente que había conocido». Y termina: «Que Dios nos perdone y nos salve a todos. Dulce, querida, querida Dita, déjame decirte mi último adiós. Tu devoto esposo. **José Fry.»**

Nos extendemos mucho. Terminemos diciendo que los supervivientes fueron puestos en libertad y el **Virginius** devuelto con explicaciones e indemnización. Ya en poder de los americanos, el barco salió de Cuba y en el camino se fué a pique.

M. R. Maribona Viña.

Se invitará a Menocal, Grau San Martín y Martínez Sáenz para que ayuden al Gobierno

Estima el Secretario de Gobernación que su concurso ha de ser de mucho provecho para el programa de paz moral y material. Alocución a las madres sobre el terrorismo

Sigue el doctor Enrique Mazas, Secretario de Gobernación, desarrollando su labor de acercamiento con los caudillos revolucionarios. Sobre ese noble propósito, al ser preguntado por nosotros, ayer noche, contestó:

«Me propongo invitar a preeminentes personalidades ausentes en el extranjero, tales como el general Mario G. Menocal, doctor Ramón Grau San Martín y doctor Joaquín Martínez Sáenz, para que presten su cooperación a dicho programa de paz moral y material».

RENUNCIA A SU SUELDO DE SECRETARIO Y OPTA POR EL DE MAGISTRADO DE UA AUDIENCIA

El doctor Mazas resolvió ayer renunciar los haberes y gastos de representación inherentes al cargo de Secretario de Gobernación que en comisión desempeña y optar por el sueldo más bajo que le corresponde como Magistrado de la Audiencia de la Habana, que lo sigue siendo.

Ayer firmó la resolución pertinente, comunicándolo al Presidente de la República y al Presidente de la Audiencia de la Habana, a sus efectos.

SE DIRIGE A LAS MADRES CUBANAS SOBRE EL TERRORISMO

El doctor Mazas dirigió ayer una alocución sobre el terrorismo a las madres cubanas, concebida en los siguientes términos:

«A las madres cubanas:

«Un nuevo acto de terrorismo ha puesto una crispadura de angustia y horror en el pueblo cubano.

Un ser dos veces sagrado: porque era mujer y porque era madre, perdió la vida en ese brutal y cobarde atentado.

Margarita Andreu de Dumás era una mujer joven, plena de salud y de optimismo, con una familia que adoraba en ella y un hijo pequeño que abría ante sus pasos caminos de felicidad. Su hogar, un hogar cubano y venerable, era síntesis de dicha y amor. Todo en la vida parecía sonreirle. Y bruscamente, una mano asesina y torpe la hizo víctima del odio y el rencor de unos hombres contra otros. Su cuerpo fué acribillado por la metralla de una bomba terrible. Y en el instante de la muerte, cuando su carne mortal debía sufrir dolores atroces, aquella madre sólo tuvo voz para clamar por su hijito idolatrado, a quien la obra de un malvado dejaba en la orfandad.

«Ese grito desolado de una madre moribunda resonó dolorosamente en el alma cubana. Todo pecho honrado tembló de indignación y horror ante la magnitud del crimen. Y de cada boca salió una palabra de condenación para el atentado inicuo.

«Para que actos como ese, sucedido últimamente, no vuelvan a repetirse, es necesario que todo el pueblo de Cuba colabore en la campaña que realiza el Gobierno contra el terrorismo. Y en esa campaña puede ser factor decisivo, factor de victoria, la madre cubana, sean cuales fueren sus ideas políticas o su posición social, porque en toda madre cubana alienta un alma generosa y noble, pronta a manifestarse ante cualquier injusticia.

Madre cubana: tú que siempre fuiste prívida fuente de todo impulso noble, tú que siempre secundaste todo empeño grande, coopera en esta obra que, siendo en defensa de la Patria, es también en defensa tuya, porque mañana puede caer destrozado por la metralla de una bomba, el niño inocente que duerme en tu regazo, o tu esposo, o tu hermano o tú misma!

Madre cubana: háblale al corazón de tu hijo, de tu esposo, de tu hermano, para que le inculques a cuantos te oyen pensamientos limpios y sentimientos puros, y, sobre todo, la idea de que deben cooperar en un ideal de mejoramiento para la Patria envuelta en sombras. Haz, madre cubana, que tus palabras y tu ejemplo cambien el rumbo nefasto de nuestras luchas. Tú, madre cubana, puedes y debes ser la lámpara que disipe las tinieblas que nos circundan. Y para ello bastará que dejes hablar tu corazón, cuando aconsejes a tu hijo, a tu esposo y a tu hermano que aparten su credo político de todo lo que no sea amor al orden, a la vida ajena y a la Patria adolorida».

La anterior alocución la pronunció por radio siendo difundida por toda la nación.

CON EL JEFE DE LA TECNICA

El repetido doctor Mazas conferenció extensamente ayer sobre las medidas que han de producirse en lo adelante para combatir el terrorismo, con el Jefe de la Policía Técnica, señor Cayetano Fraga, quien, igualmente, conferenció a ese objeto, con el Fiscal de la Audiencia de la Habana, doctor Augusto Saladrigas.

LOS ALCALDES Y EL TERRORISMO

A los Alcaldes el Secretario de Gobernación dirigió esta circular:

«Frente al noble y profundo anhelo de paz que alienta en el corazón de todo cubano honrado, se levanta en algunos lugares de la República, inconsciente y destructor, el fantasma del terrorismo. Manos homicidas, de locos o de criminales, vienen colocando impunemente mortíferas bombas, que sólo causan víctimas inocentes.

«Es menester que tales hechos criminales concluyan de una vez y para ello precisa que las autoridades todas pongamos a contribución cuantos medios sean necesarios para la extinción del terrorismo en Cuba. De ahí este llamamiento a los Alcaldes Municipales, para que, cada cual en su respectivo término, afronte, sin tibieza ni vacilaciones, el problema del terrorismo.

«Todas las autoridades deben cooperar al mantenimiento absoluto del orden público, contra el cual conspiran despiadadamente los terroristas. Esta Secretaría consciente de sus obligaciones, tiene el propósito de cuidar celosamente y exigir el cumplimiento de aquel deber de cooperación, que se encuentra casi anulado en algunos términos municipales.

«La Secretaría de Gobernación no puede aceptar bajo ninguna forma que haya indolencia en las autoridades que están bajo su control, cuando de reprimir hechos punibles se trate. De ahí que pida enérgicamente a los Alcaldes Municipales que colaboren con eficiente dedicación en la lucha contra el terrorismo, cuya existencia constituye una constante amenaza para la República, advirtiéndoles, al propio tiempo, que esta Secretaría se halla dispuesta a velar celosamente para que el respeto a la vida humana, a la propiedad y a las instituciones, no sea simplemente una frase sin sentido, sino una realidad efectiva y duradera!

INTOXICACION

María Luisa Piedra Divo y sus menores hijos Roberto y Domingo Reyes, vecinos de Espada 32, sufrieron una grave intoxicación al ingerir un dulce de almendra que adquirieron en el café El Nacional, situado en Belascoain y San Rafael.

Se amotinaron los reclusos en Camagüey

Se anuncia una huelga lechera en Camagüey, en protesta del Reglamento. Se mató un anciano

CAMAGUEY, noviembre 3. DIARIO. Habana.—Los presos de la cárcel de esta ciudad a la hora del almuerzo de hoy se sublevaron, arrojando la comida al suelo y gritando que tenían hambre. Al suscitarse el incidente intervino el pelotón de soldados que en dicho penal existe, haciendo uso de sus armas disparando al aire, logrando recluir en sus respectivas galeras a los amotinados.

SE SUICIDO UN ANCIANO

A las siete de la mañana de hoy, con un revólver calibre 44 que le obsequió hace años un Guardia Civil, bajo el reinado en España de Alfonso XII, se suicidó el anciano Juan Sevilla Martín, español, creyéndose tomase dicha determinación al ver que lo habían separado del cargo que ocupaba en los Ferrocarriles Consolidados.

POSIBLE HUELGA DE LECHEROS

Según nuestras noticias los vaqueros de esta localidad tienen el propósito de declararse en huelga caso de que la Secretaría de Sanidad les obligue al cumplimiento del Reglamento que consideran riguroso en extremo y perjudicial a sus intereses.

Lechuga, Corresponsal.

ENFERMERAS CONTRA LA CONCESION DE TITULOS A LOS NO ENFERMEROS

La Asociación Nacional de Enfermeras y Alumnas de la República de Cuba, se une a la protesta de sus compañeros los enfermeros con motivo de un proyecto que según noticias se ha presentado al Consejo Universitario para que se le expida título de enfermero a los empleados que lleven más de seis años de práctica en Clínicas y Hospitales. Esto como es natural, se refiere solamente a enfermeros y no a enfermeras, por encontrarse las Escuelas de Enfermeras muy bien reglamentadas y amparadas por las Leyes en cuanto a grados de enfermeras se refiere.

Así nos manifiesta la Presidenta de la Asociación Nacional de Enfermeras y Alumnas de Cuba, señorita Julia Santana, con motivo de la alarma y el malestar que se advierte entre el Cuerpo de Enfermeras por temor a que esto se haga extensivo también a las enfermeras.

M.E.C.D. 2016

EL COMITE DE LUCHA UNIVERSITARIO CONVOCA A TODOS LOS ESTUDIANTES A LA ASAMBLEA

El Rector convoca al Claustro general de la Universidad para informarle sobre lo ocurrido

Como medida transitoria el Consejo Universitario acuerda que el título expedido por una escuela servirá para ingresar en la otra. Protesta además del registro hecho a los estudiantes

Para las cuatro de la tarde de mañana lunes, ha sido convocado a reunión extraordinaria el Claustro General de Profesores de la Universidad.

Según los informes que llegan a nosotros, en esa sesión, informará el doctor José M. Cadenas, Rector interino de la Universidad de la Habana, de los sucesos que nan ocurrido últimamente en la misma y se anuncia que se habrán de adoptar importantes acuerdos al respecto.

Mañana, pues, será un día de gran movimiento en el Alma Mater, ya que también para ese día, a las dos de la tarde, se anuncia la magna asamblea estudiantil en que se habrá de proponer la ratificación de los acuerdos adoptados por el Consejo Universitario, entre los que se encuentra el de la clausura del local del Ala Izquierda Estudiantil.

En Consejo Universitario, de acuerdo con nuestras noticias, renunciará en pleno de no obtenerse la ratificación del acuerdo de referencia.

LOS ACUERDOS TOMADOS EN LA SESION DE AYER DEL CONSEJO UNIVERSITARIO

Hasta bien entrada la tarde de ayer estuvo reunido el Consejo Universitario acordando protestar del registro hecho a unos estudiantes dentro del recinto del Hospital Universitario y determinar que el título de cualquier escuela de la Universidad de la Habana servirá para ingresar en otra, exceptuando los de las carreras agregadas.

He aquí la nota íntegra de los acuerdos adoptados:

«1. Enviar un telegrama al señor Presidente de la República protestando del registro efectuado por la fuerza pública en la casa particular del doctor José Antonio Presno, Rector en propiedad de la Universidad de la Habana, que se encuentra en el extranjero, y en los momentos en que la familia pasaba por la pena de la desaparición del padre del doctor Presno.

2. Enviar comunicaciones de condolencia al doctor Reinaldo Marquez con motivo del fallecimiento de su señora madre, al doctor Francisco Carrera Juztiz, por la desaparición de su señora esposa, y a la viuda del doctor Orosmán López.

3. Enviar un telegrama al señor Secretario de Gobernación protestando de que penetrase en el Recinto del Hospital Universitario una persiguiendo y registrase un automóvil en el cual iban estudiantes.

4. Sobre la validez de cualquier título de la Universidad de la Habana para ingresar en otra Escuela de la propia Universidad se acuerda: Que una comisión del Claustro haga un estudio completo referente a la forma de ingreso en las diversas Escuelas, y que por ahora y como medida transitoria el Artículo 123 de los Estatutos de la Universidad quede redactado así: «El Título expedido por cualquiera de las Escuelas de la Universidad de la Habana capacitará al que lo posea para su ingreso en cualquier otra Escuela. No están comprendidos en los beneficios del párrafo precedente los títulos de las carreras agregadas, expedidos por los Decanos de las Facultades en que tales carreras existen.

5. Conceder quince días de licencia al doctor Angel Aballí.

6. Solicitar de la Comisión nombrada hace varios meses para redactar los Estatutos que informe lo antes posible al Consejo Universitario del estado en que se encuentran las labores que le fueron encomendadas».

Columna Editorial

La acción de los estudiantes para el mantenimiento del orden en las casas de estudio

EN nuestras dos últimas ediciones se han publicado cablegramas, que por obvios motivos merecen ser comentados, dando cuenta de una iniciativa del preboste de la Universidad de California y del resultado inmediato de la misma.

Consiste la iniciativa en haber hecho un llamamiento a las universidades y sociedades de estudiantes «para que ayuden de una manera activa a los Estados Unidos en estos días de dificultades», al objeto de eliminar las producidas en las casas de estudio por el estudiantado de tendencia comunista.

Y a ese llamamiento empezaron por responder en el acto los atletas de la propia Universidad de California, quienes, mostrando ser tan sanos y vigorosos de espíritu como lo son de cuerpo, acordaron valientemente arrojar a los rojos de aquel centro de enseñanza, «apelando a la fuerza si fuera necesario».

He ahí un ejemplo de virilidad y civismo que debieran imitar los verdaderos estudiantes de la Universidad de la Habana y los de todas nuestras casas de estudio. Es cierto que algo han hecho para refrenar a los comunistas que las perturban; pero con intermitencias y sin la necesaria firmeza, cuando lo que se requiere es una acción continuada y enérgica.

Con limitarla a detener, respondiendo a imperativos del momento, las actividades de los agitadores, está visto que no se logra nada en definitiva. Porque éstos, de acuerdo con su táctica, resisten si creen poder imponerse, o se allanan a todo, aparentemente, en espera de oportunidades para reanudar con mayores bríos su labor subversiva.

A veces los estudiantes hacen algo más que condenar oralmente los desmanes de sus seudos compañeros, gracias a lo cual no andan peor las cosas en los centros de enseñanza. Pero lo hacen sin responder a un plan, siendo lógico que lo formaran y adoptasen, atendiendo a que los perturbadores lo tienen. Además, incurren en el funesto error de imaginarlos reducidos a la obediencia, suponiendo que están vencidos, cuando en realidad persisten en su actitud y siguen actuando en la sombra.

En nuestra Universidad constituyen inmensa mayoría, como en los institutos y demás centros de enseñanza, los estudiantes que por patriotismo o por el daño que reciben, condenan la conducta de aquellos que se han metido en las casas de estudio para desquiciarlas y, al propio tiempo, para desarrollar impunemente, al amparo de ellas, actividades punibles con el designio de que repercutan en la calle. Pues, bien, esas mayorías pueden y deben imponerse, no sólo por el hecho de serlo, sino porque en lo absoluto les asiste la razón.

¿Cómo han de imponerse? En forma muy sencilla: siendo quienes dispongan el castigo de los perturbadores. Al efecto, acuerden por sí la constitución de tribunales disciplinarios para juzgarlos. Cuando lo hagan y expulsen a los que lo merezcan por su conducta desorbitada, verán que el problema queda definitivamente resuelto. Todo lo que no sea esto, es andarse por las ramas a riesgo de lastimar el árbol. Claro que lo procedente sería que las autoridades académicas obrasen en el sentido indicado. Pero ¿cabe en lo posible que se decidan a hacerlo, después de lo ocurrido a causa de los últimos consejos de disciplina?.

Se dirá que estamos recomendando un procedimiento ilegal, y en previsión de que se diga, nos anticipamos a argüir que la necesidad justifica ese procedimiento, y que no es mucho salirse de la legalidad para el bien, cuando no parece haber otro mejor mediante el cual reducir a la impotencia a los que andan habitualmente fuera de ella para el mal. Contra los que con fines nefandos perturban la marcha de las instituciones de enseñanza, no hay que tener miramientos. Por tenerlos hasta con los terroristas que intentan o realizan crímenes horribles y son dignos de considerarse como enemigos públicos, está el país como está.

¿Imitarán nuestros verdaderos estudiantes a los de la Universidad de California y se impondrán la tarea de expulsar el comunismo de las casas de estudio, «apelando a la fuerza si fuera necesario»?. Es de esperar que lleguen a eso, después del acto viril de clausurarles el local de que nunca debieron disponer en el recinto universitario. Manténganse en una actitud vigilante y decididos a obrar con templada energía de acuerdo con las circunstancias, para que no ocurra lo que, por falta de tenacidad en el noble empeño o por exceso de optimismo en el éxito aparentemente alcanzado, ocurrió otras veces. Tengan muy presente que el militante comunista retrocede cuando no le queda más remedio que ceder terreno, pero con el ánimo no ya de reconquistar la posición perdida, sino de mejorarla en la primera oportunidad.

ACUSADO DE ESCANDALO

El vigilante 2088, arrestó a Daniel Peláez Pérez, natural de España, de 63 años de edad y vecino de Esperanza 125, por acusarlo el doctor A. González, Presidente de la Junta Municipal Electoral, de haber formado un fuerte escándalo en el interior de la misma, haciéndole agresión, sin que llegara al ocasionarle daño alguno

FUE DETENIDO EL QUE ASALTO AYER A UN ESTUDIANTE

No pudo despojarlo de sus prendas por haber sostenido una fiera lucha, lesionándose

Los vigilantes 1389 y 2788, arrestaron la madrugada anterior, en la esquina de Cortina y Milagros, en la Víbora, a Pedro Ortega Armas, de la Habana, de 17 años de edad y vecino de Sola y Estrada Palma, por perseguirlo a la voz de ataja el joven estudiante Rafael Portas Sanz, vecino de Cortina número 35, al que acusó una vez en la décimatercera estación de policía, de haberlo asaltado en los momentos de bajarse del tranvía, en dirección a su domicilio transitaba por la esquina de Cortina y Milagros, sin que pudiera despojarlo del dinero y prendas que llevaba encima, por haberse defendido, sosteniendo fiera lucha con el acusado que se dió a la fuga, ante la intervención de varias personas que acudieron al darse cuenta de lo ocurrido. El estudiante y el acusado fueron asistidos en el centro de socorro de Jesús del Monte de lesiones de carácter leve diseminadas por el cuerpo y que se ocasionaron en la lucha sostenida entre ambos. El detenido ingresó en el vivac por disposición del Juez de Guardia, doctor Centellas.

HALLO LOS ZAPATOS

Celedonio Aguila Junco, zapatero y vecino de Castillo 38, fué arrestado por el vigilante 2388, por haberle informado María Benítez Vial Mendoza, que se había negado a entregarle un par de zapatos que hace cuatro meses a ella le habían sido robados de su domicilio, informándole al regresar acompañada del agente, que los zapatos se los había entregado a la persona que se los dió para su arreglo.

Una vez en presencia del Juez de Instrucción de la Sección Quinta, María Benita ratificó y agregó que teniendo necesidad de arreglar los zapatos que llevaba puestos acudió al comercio de Aguila y grande fué su sorpresa al reconocer un par que el mismo poseía, como los mismos que con fecha 14 de julio le habían sido robados con otros objetos de su casa, informándole el acusado que se los había llevado un individuo para que los compusiera, a quien se los había entregado más tarde, ignorando sus generales y domicilio. Por tales manifestaciones la perjudicada estima que Aguila esté en combinación con los autores del hecho. Aguila, por falta de pruebas, fué puesto en libertad.

COBRARAN MAÑANA, 5, LOS JORNALEROS DE EDUCACION

En las secretarías de Educación Pública y del Comercio fuimos informados ayer de que mañana lunes, se efectuará el pago de los jornaleros de la primera y del personal administrativo completo de la última, que aún no han percibido los haberes correspondientes al mes que acaba de finalizar.

No hay créditos para atender la Poliomielitis

17 niños abandonan el Hospital Mercedes sin los aparatos de yeso. Dos nuevos atacados

Diecisiete niños que en el Hospital «Las Animas» padecieron la Poliomielitis y, después de dados de alta, fueron trasladados al Hospital «Reina Mercedes», para ser debidamente atendidos por el doctor Inclán, han abandonado dicho centro benéfico, sin llevar consigo los aparatos de yeso necesarios, por carecerse de los mismos en el referido centro benéfico, ni existir crédito alguno para su adquisición.

El doctor Alberto Inclán, en minucioso informe rendido al Secretario de Sanidad, doctor Lorié, dice haber atendido, desde que se inició el brote de Poliomielitis en La Habana, a 35 niños; el doctor Barba Inclán, a tres y el doctor P. Lorié, a uno. Agrega que con Parálisis Total han sido atendidos 12; con sub-total, a seis; con parálisis de los miembros superiores a seis, de los miembros inferiores, a 21 y con parálisis varias, a ocho.

Con el anterior informe, según nuestras noticias, el doctor Lorié, Jefe de la Sanidad, dará cuenta al Consejo de Secretarios en su próxima sesión para obtener el crédito indispensable de 14.000 pesos propuesto para el establecimiento y funcionamiento, por espacio de dos años, del Instituto Poliomielítico, donde los niños pobres no carecerán de esos aparatos de yeso, algo costosos, para su total curación y no ser, cuando mayores, una carga pública, por su inutilidad física.

DOS NUEVOS CASOS

Durante las últimas 24 horas ingresaron en el Hospital «Las Animas» dos nuevos casos sospechosos de padecer Poliomielitis: Enrique y Orlando Tejera, de cinco y ocho años de edad, que fueron trasladados desde el Hospital Militar de Columbia, donde fueron recluídos, según publicamos en nuestra anterior edición; María Elena Castro, blanca, de un año, vecina de Regla; y Arturo Sobrino Yero, blanco, de cinco años, vecino de San Lázaro 62, entre San Mariano y Santa Catalina.

UNA DEFUNCION

Falleció ayer en el propio Hospital «Las Animas», a consecuencia de la Poliomielitis la niña María Cruz y Morales, de la raza blanca, de 13 meses.

Los retratos de Calles y Rodríguez, colocados en una iglesia de Mexicali

MEXICALI, Estado de Baja California, México, Noviembre .3 (AP)—En el altar mayor de la Iglesia Parroquial, envueltos en una bandera mexicana, se colocaron hoy los retratos del Presidente Abelardo Rodríguez y del ex-Presidente E. Calles, a poco de haberse apoderado del templo una comisión de la Bolsa del Trabajo, en nombre del Partido Revolucionario.

En otros altares, han sido colocados el retrato del Gobernador Olechea y de otras autoridades mexicanas.

EXIGEN UNA REPARACION DE MEDIO MILLON A LONG EN QUERELLA POR INJURIA

WASHINGTON, nov. 3. (AP).—Tocará el lunes al Tribunal Supremo, terminado el receso, considerar una querella que por libelo se ha interpuesto contra el Senador Huey P. Long, del estado de Luisiana, por el ex-Auditor general del Ejército, General Samuel T. Ansell, en el cual reclama daños y perjuicios por 500 mil dólares, por calumnia.

Long, en discurso ante la Alta Cámara, atacó duramente a Ansell, que rebatió su elección al Senado, en nombre del oponente, Overton, como abogado. Y luego hizo circular por el correo el Diario de Sesiones del Congreso, en que constaban las palabras que dijera en esa ocasión.

DENUNCIA DE ROBO

Pedro Molina Almansa, vecino de Buenos Aires 18, denunció a la policía, que de su domicilio le habían robado los servicios sanitarios que apreció en la suma de 30 pesos, sin que tuviera sospechas en persona determinada.

Entre los numerosos distinguidos viajeros llegados ayer a nuestro puerto en el vapor «Santa Rosa», figura Mr. Carl Laemmle Jr. productor de Películas de la Universal. En la foto aparece el citado Mr. Laemmle, acompañado de otras personalidades.

Un gran consejo — *por Mariano Miguel*

—¿Qué idea me da usted para evitar el resurgimiento del Machadismo?

EL SENTIDO COMUN:—Una muy sencilla, Coronel: hacer las cosas mejor que los machadistas.

¡Cuba, yérguete y acaba ya!

por SERGIO CARBO

SI hace un año nos hubieran pronosticado que, andando el tiempo, los machadistas iban a figurar nuevamente en los comités ejecutivos de los partidos y, al grito de «mueran los revolucionarios», volverían a hacer fuego contra los estudiantes, nuestra carcajada hubiera sido homérica. Sin embargo: así ha sucedido. Es inconcebible, es inaudito: pero tales son las terribles realidades. Muérete de vergüenza, Cuba: rásgate las vestiduras, patria querida: pero eso ha acontecido, eso está aconteciendo...

Los ex-legisladores y ex-constituyentes que fraguaron la prórroga y la reelección, los compinches del aborrecido tirano, los que votaron las leyes de Obras Públicas y la suspensión de garantías, los mujfidores de la hedionda ignominia pretérita, los parlamentarios que traicionaron el mandato del pueblo arrojándose a los pies del amo y dándose la mano con los asesinos y los verdugos están ya en la palestra, haciendo política «liberal» otra vez como si nada hubiera pasado en Cuba, como si la lucha a muerte de los paladines del pueblo no hubiera sido más que el sueño de una angustiosa noche. ¡Y pensar que bajo la tierra criolla hay más de dos mil muertos, cobardemente muertos con la escopeta recortada y el revólver y la cuerda de ese machadismo delincuente! ¡Y pensar que Cuba agoniza bajo una deuda de doscientos millones de pesos, que no podrá liquidar nuestros nietos, contraída con el voto expreso y con el aplauso de estos mismos politicastros despreciables a quienes hoy las autoridades militares y civiles dan toda clase de «garantías» para que «ejerzan sus derechos ciudadanos', ellos que estrangularon todos los derechos y saquearon y atropellaron a la ciudadanía! ¡Ellos, que pusieron en la mano el cuchillo al Monstruo para que nos asesinara, para que descuartizara a la nación! ¡Ellos, que vieron pasar los cadáveres de nuestros mártires desde sus infames curules del Capitolio con una sonrisa de hiena en los labios, bajo los emblemas hipócritas de sus viejos partidos, porque su verdadera y única afiliación estaba en Palacio, en el partido del robo y del crimen, en el partido del continuismo cínico, en el partido de los torturadores de Atarés, en el partido de los esbirros del Capitán Calvo!...

Rubiera, destrozado por los chacales de la policía; Pino, el héroe solitario, acorralado y abaleado como una alimaña; Pío Alvarez, torturado y asesinado en la sombra; Peraza, el gran viejo rebelde caído en la Loma del Toro; el sargento Miguel Angel Hernández, los hermanos Daussá, Alpízar, Trejo, Floro Pérez, los muertos de Gibara, los cubanos innumerables desaparecidos y triturados por la Secretaría de Gobernación; nuestros mártires infinitos, nuestros prisioneros, nuestros ideales, nuestra larga fila de madres enlutadas, nuestra terrible historia de padecimiento y de gloria... ¡todo, todo ha sido llevado por el huracán; todo ha sido olvidado por esta gentuza insolente, los criminales materiales y los cómplices de ayer, que empapada todavía la tierra de lágrimas y de sangre salen de sus escondrijos igual que serpientes, bajo el amparo de los cómplices de hoy, para devorarnos de nuevo, para mancillarnos de nuevo, seguramente para recomenzar el interrumpido exterminio!

La escasa vergüenza que flota en el ambiente; la poca esperanza de salvación que aún nos queda; la redención de las miserias de ayer y el anhelo pujante, infiltrado en el corazón del pueblo, que tiende los brazos hacia una más grande Cuba, el espíritu de sacrificio, la resurrección de la juventud dormida, el alto ejemplo de un gobierno que no robó ni brutalizó... todo lo nuevo, todo lo bello y todo lo florido se lo debe la patria a los revolucionarios, llenos de errores, pero también de grandeza cívica y de virtud. Y ésto, que debiera ser venerando e inmarcesible, se castiga cruelmente, abriéndonos las esclusas de la cloaca machadista, que salpicó de horror al mundo civilizado. Es increíble. Es espantoso. No se registra mayor apostasía, mayor traición en la historia inmensa de las revoluciones populares. Es, pero no puede seguir siendo. ¡Aunque lo pretenda este gobierno incalificable, no podrá ser!

Cuba, yérguete y acaba ya, aunque te suicides. Patria, despierta y desenvaina el arma fulmínea, porque te han vendido como se vende a una esclava en el mercado. Los amigotes corrompidos de Machado, ya que no pudiste fusilarlos contra el muro, no llegarán a la Constituyente: tú no lo consentirás. Que no haya elecciones; que no haya paz, porque esa hermosa paz que todos ansiamos no fué nunca la paz ignominiosa de los malhechores del Machadato. Si es preciso que sucumbamos los supervivientes de la carnicería ¡a morir con honor antes de retornar a aquella vida deshonrada y lúgubre, que alguna vez creímos desvanecida para siempre jamás! Cuba, yérguete pálida de ira y acaba ya, que los hombres dignos que te aman esperan tus órdenes.

Los «porristas» del Capitolio no pueden volver a los mandos ni a los hemiciclos, reservados a los tribunos del pueblo que respetan sus leyes, porque tornará a correr la sangre y tornará el crespón negro al brazo. Los esbirros, los turiferarios del Máximo Asesino, sus agentes, sus acólitos, sus jaleadores y sus comparsas provincianos, sus «guatacas» y sus consejeros livianos, «botelleros» y despreciables, sobre los cuales directa o indirectamente pesa el martirio de la nación y la responsabilidad de la barbarie pretérita, no pueden volver a pisar la arena pública, de la que tienen que ser expulsados mientras haya decoro en nuestro país, mientras exista un hijo cubano que respete a su madre.

¡Compatriotas, alerta! ¡En línea la vieja guardia de la Revolución, que la lucha está próxima! ¡De pie los muertos! ¡ELLOS NO PASARAN!

El Cnel. Despaigne y la nueva emisión de bonos

EL Coronel Manuel Despaigne, nuevo Secretario de Hacienda, es uno de los pocos hombres de los cuales puede decirse que llegan a un cargo público con sólida preparación, honradez indiscutible y con un programa concreto y definido. Sobre todo con un programa.

Las recientes declaraciones del citado funcionario, hechas á raíz de tomar posesión de su cargo, sobre posibles nuevas emisiones de monedas de plata y sobre la emisión de bonos del Estado, por un valor de $40.000,000, para pagar la deuda flotante, demuestran la existencia de un programa, aunque sujeto este, según afirmaciones del mismo Secretario de Hacienda, a modificaciones.

La emisión de bonos en esta época de penuria general, en que los empleados públicos y los demás acreedores del Estado necesitan numerario, sería de importancia y efecto trascendentales para el país entero y sobre todo para la reconstrucción económica de la República.

Dadas las condiciones del Tesoro, que hacen imposible el pago de las deudas del Estado, nada más natural, práctico y oportuno que seguir el ejemplo de los demás países, emitiendo bonos propios.

Una medida de esta clase debe ser, naturalmente meditada a fín de que pueda responder plenamente a sus fines. La emisión, para que sea aceptada, debe ser amparada por garantías efectivas de pago. El solo hecho, sin embargo de que la misma forma parte del programa del Coronel Despaigne, asegura de antemano que será meditada y garantizada.

Nosotros no somos tan optimistas como el nuevo Secretario de Hacienda, hasta creer que los bonos podrían cotizarse con prima aunque ello es, teóricamente, posible si las garantías son adecuadas. Sin embargo, si tenemos en cuenta la necesidad de que la circulación de numerario aumente en todo el país, dando impulso a los negocios y asegurando, por reflejo, los ingresos del Fisco, y la necesidad de pagar las deudas a los acreedores del Estado, que, en su mayoría, se hallan en situación muy precaria, reconoceremos que aunque estos bonos se cotizaran algo por debajo de la par, los servidores del Estado y los otros acreedores se considerarían muy satisfechos de verse descontar una pequeña cantidad al realizar los bonos obtenidos en pagos de sus créditos, pues vale más perder algo hoy que esperar unos cuantos años para cobrar.

El propósito del Coronel Despaigne es, por consiguiente, digno de encomio.

De no tener éxito la medida lo que no dudamos, quedaría además más completada la obra reconstructiva iniciada con la moratoria hipotecaria, y se abrirían nuevos horizontes a las actividades económicas del país.

Dr. P. A. Bonet.
Secretario.

Un estudiante comunista fué arrestado ayer

Lo reclama el Supervisor de Cienfuegos. Sustracción de objetos del monumento al Maine

La policía arrestó ayer al joven estudiante José Sanjurjo Gómez, vecino de San Rafael 297, por reclamarlo el capitán Torriente, destacado en Cienfuegos, quien lo acusa de haber tomado participación en un acto que efectuaron los comunistas en aquella ciudad. Fué puesto a disposición de dicha autoridad militar.

COMIO Y NO PAGO

Feliciano López Serrano, vecino de Hospital 44, fué arrestado por la policía. Lo acusa el asiático Juan Dudependiente de la fonda situada en Monserarte 44, de haber comido y cuando intentó cobrarle el importe lo amenazó con un cuchillo que le fué ocupado.

HECHO INSOLITO

Juan Pérez Kelles, sereno de Obras Públicas y vecino de Altarriba número 44, denunció en la décima estación, que sorprendió a un individuo que logró fugarse en los momentos que se encontraba oculto en la parte posterior del monumento situado en el Maine, notando más tarde que había logrado sustraer seis figuras de bronce, representando cabezas de león. Más tarde se logró recuperar dos de dichas cabezas que habían sido arrojadas en los arrecifes del Malecón. La policía investiga el hecho.

IMPRENTA CLANDESTINA

La policía logró descubrir una imprenta clandestina en la casa San Miguel 175, propiedad de Serafín García, donde al efectuarse un registro se ocuparon 800 papeletas de la rifa La Virgen de Regla. García fué arrestado.

LA BOMBA EN EL HOTEL «PRESIDENTE»

El capitán de la novena estación, procedió en la mañana de ayer al arresto de Charles Dikon y Pablo Poll, (a) «Coco», por acusarlos también los propietarios del Hotel Presidente, de haber tomado participación en el atentado terrorista cometido en dicho establecimiento y por cuyo hecho también fueron detenidos los arrendatarios del restaurant y la cocina.

Un herido a puñaladas al sostener una riña

Felipe Correa, detenido anoche por haber dado una puñalada a Julián Vázquez, declarando ante el sargento Manuel Ruiz. En la presente composición se ve al vigilante 2132, que lo arrestó, y un marinero

En la tertulia del cine «Oriente», situado en San José y Belascoaín, sostuvieron anoche una riña, Julián Vázquez Bronco, de 20 años, vecino de Pajarito y Desagüe y Felipe Correa Ramos, de 22 años, residente en Zapata e Infanta.

En el curso de la riña, Correa con una cuchilla, le infirió una grave herida en el pecho a su contrincante, dándose después a la fuga, siendo perseguido por el vigilante 2132, quien tuvo necesidad de hacerle tres disparos, logrando detenerlo en la esquina de Marqués González y San José.

El herido Vázquez, fué trasladado al Hospital Municipal, donde fué asistido de una herida producida por instrumento pérforo-cortante, situada en la región torácica, penetrante en la cavidad.

Dado su estado de gravedad, Vázquez fué sometido a una intervención quirúrgica.

El sargento Manuel Ruiz, de la Quinta Estación, levantó acta, tomando declaración al detenido, quien expuso que su víctima, le había tratado de dar de bofetadas, por lo que él se defendió con la cuchilla.

Correa fué remitido al Vivac.

Pide que vayan a ratificar los acuerdos del Consejo e impedir la renuncia de dicho organismo

Declara el Comité de Lucha que en caso contrario quedaría clausurada la Universidad. Los delegados estudiantiles al Consejo Universitario citan también al acto que habrá mañana

He aquí el texto íntegro del manifiesto del Comité de Lucha Universitario, que se encuentra integrado por nombres tan autorizados como los de los revolucionarios que los suscriben:

«El Ala Izquierda Estudiantil, siguiendo su disolvente y perturbadora táctica de lucha, encaminada a obtener la abolición de la cultura superior en nuestro país, mediante la clausura definitiva de la Universidad, con el fin de utilizar el descontento estudiantil en favor de su política sectaria, ha estado a punto de conseguir su propósito al atacar el rectorado, el pasado día treintiuno de octubre, un grupo de estudiantes y elementos extraños a la Universidad, dirigidos, según confesión propia, por los líders comunistas del Ala Izquierda Estudiantil, que llegaron en su audacia a intentar ahorcar al Rector de nuestro máximo centro docente.

Reaccionando frente a este último ataque, el Consejo Universitario, decidido a asegurar de una vez y para siempre el normal desenvolvimiento del curso académico, poniendo término a la labor antiuniversitaria del Ala Izquierda Estudiantil, pero asegurando no obstante, a los estudiantes necesitados la obtención de la matrícula gratis, sin preferencias ni arbitrariedades, ha resuelto:

1o.—Administrar directamente la concesión de las matrículas gratis.

2o.—Gestionar la aplicación del capítulo presupuestal de todos los Municipos de la República, destinado a becas, para la matrícula gratis universitaria.

3o.—Restituír a los usos culturales el local que hasta ahora ha ocupado el Ala Izquierda Estudiantil.

Nadie aventajó a los miembros del Comité de Lucha, en la defensa de la libertad ideológica de todos los ciudadanos, ni en la protección de los legítimos intereses de todos los estudiantes, nadie le aventajará, tampoco, en impedir que las maniobras políticas del Ala Izquierda Estudiantil provoquen con la renuncia del Consejo y Claustro Universitario, el cierre definitivo del Alma Máter.

Consciente de su responsabilidad histórica, este Comité acuerda:

Primero: Declarar enfáticamente a las insidiosas imputaciones del Ala Izquierda Estudiantil, que somos partidarios de la concesión de Matrícula Gratis a todos los estudiantes pobres y medios que, por su situación económica, necesitan el auxilio del Estado para realizar sus estudios.

Segundo: Cooperar con el Consejo Universitario en la realización de gestiones encaminadas a obtener las cantidades necesarias para conceder en la forma más amplia la matrícula gratis.

Tercero: Sustraer definitivamente a los dirigentes comunistas del Ala Izquierda Estudiantil la facultad de conceder las Matrículas Gratis, haciendo que pase su control a los delegados estudiantiles nombrados por el Consejo Universitario, convenientemente asesorados por miembros no comunistas del disuelto comité Pro-Matrícula Gratis, impidiendo así, definitivamente, que el Ala Izquierda Estudiantil prive de la matrícula gratis a verdaderos estudiantes para otorgarla, con fines políticos sectarios, a los componentes de su partido.

Cuarto: Apoyar la resolución de la clausura del local del Ala Izquierda Estudiantil, foco de propaganda sectaria comunista en el interior del recinto universitario.

Para cumplir esa elevadísima misión hacemos una llamada al decoro de todos nuestros compañeros, ciertos de que ninguno será remiso en prestarle el concurso que necesita el Consejo Universitario, que ya se ha pronunciado valientemente, poniendo a salvo su prestigio y su honor, mediante los referidos acuerdos.

A los demás estudiantes toca ahora cumplir el suyo concurriendo a la asamblea que se celebrará el lunes, día cinco, (5), a las 2 de la tarde, en el anfiteatro del Hospital Universitario, y ratificando expresamente dichos acuerdos, impedir la renuncia en pleno del Consejo y Claustro Universitario y la consiguiente clausura de la Universidad.

Habana, noviembre 3 de 1934.

Roberto Lago y Pereda; Augusto Valdés Miranda; Guillermo Barrientos y Schweyer; Salvador Vilaseca Forné y Juan Febles Secretal».

CITA EL CONSEJO UNIVERSITARIO

Hemos recibido la siguiente comunicación, en la que los delegados estudiantiles al Consejo Universitario, citan oficialmente para el acto:

«Se cita a todos los «estudiantes universitarios» para que concurran a la Asamblea General que tendrá efecto el próximo lunes, día 5, a las 2 p. m., en el «Anfiteatro del Hospital Universitario».

Se recuerda la necesidad de proveerse de identificación adecuada para hacer valer su condición de «estudiante universitario» ante la Comisión de Puertas—que será en extremo rigurosa—y poder tomar parte en la Asamblea.

La Orden del Día será dada a conocer por la Mesa antes de comenzar la Asamblea.

Por el Consejo Universitario: **Manuel Lozano Pino; José F. Botet; Heraclio Lorenzo; Huberto Valdivia y Leovigildo Alvaré».**

EMPIEZA EL 10 EL CURSO EN LA ESCUELA DE MUSICA

A los alumnos y familiares del Conservatorio Municipal de Música «Alpízar»:

Para general conocimiento de los mismos, el nuevo curso de 1934-35 será inaugurado el día 10 a las 5 de la tarde, comenzando las clases el lunes 12.

Accediendo a distintas solicitudes de alumnos, esta Dirección ha dispuesto un último plazo para inscripciones a partir del propio día 12, el cual vencerá el día 17 a las 6 de la tarde.

PALACIO

LOS SUCESOS DE TRINIDAD

El Presidente de la República ha ordenado una minuciosa investigación sobre las denuncias recibidas por los sucesos de Trinidad a los que ha dado motivo el alcalde Herman Patterson, acusado por los revolucionarios de machadista y haber intervenido en el asesinato de un conocido líder que se destacó contra el régimen tiránico de Machado.

DERECHOS DEL NEGRO

El Presidente de la República recibirá mañana lunes, una representación del Comité de Derechos del Negro, que celebrará una asamblea hoy en el Club Atenas.

De los acuerdos que se adopten en esa asamblea será informado el Presidente.

Tanto la asamblea como la visita están relacionadas con el asunto Patterson.

UNA EXPOSICION AL PRESIDENTE

El procurador público señor Francisco Duany Méndez, le ha dirigido un escrito al Presidente de la República en el cual le eleva su queja por no haber sido designado Juez Municipal de Cuarta Clase a pesar de figurar en una terna y de haberse prometido el cargo, para nombrar en lugar suyo al señor Carlos Pereira y Alfonso, que era amigo íntimo de Pepito Izquierdo.

Entre otras cosas, dice el señor Duany Méndez, que estima se le ha excluído por prejuicios racistas.

PETICIONES DE INDULTOS Y AMNISTIAS

Se informó a los repórters que en Palacio se habían recibido ayer dos peticiones de indultos y dos de amnistías.

Los indultos para los jóvenes Jesús López Alamo y Antonio Ismael Hernández condenados a dos años de prisión por el Tribunal de Urgencia de Pinar del Río, como autores de la colocación de una bomba.

Las amnistías para los señores Marcelino Garriga ex representante conservador a la Cámara condenado a 180 días de arresto por manifestación no pacífica, y Luis de Hechavarría, Presidente de la Audiencia de Oriente, suspenso de empleo y sueldo durante dos meses, por faltas cometidas en el desempeño de su cargo.

M.E.C.D. 2016

¡MADRES! *Cuidado con el primer alimento sólido del niño*

Las madres conocen bien los riesgos al dar al niño su primer alimento sólido. Trastornos digestivos. Adelgazamiento que puede traer graves consecuencias. ¡La salud del niño durante los años venideros depende mucho de la elección de su primer alimento sólido!

No experimente en este período crítico de la vida del niño. Siga el consejo que desde hace más de treinta años vienen dando los especialistas: *la Crema de Trigo debe ser el primer alimento sólido del niño.*

Millones de madres han comprobado con sus propios hijos *la verdad* de este sabio consejo. El delicado estómago del niño digiere este cereal puro, suave y agradable, con tanta facilidad como la leche. La Crema de Trigo es una excelente fuente de la energía tan necesaria para el crecimiento de los niños. Los hace engordar; aumenta su resistencia contra enfermedades.

CREMA DE TRIGO
(Cream of Wheat)

CANAS

Haga Ud. la Mejor Tintura

No pague dinero por agua. Por pocos centavos compre en la botica una caja de **Compuesto de Barbo**, añádale el agua y glicerina según las instrucciones, y obtendrá la mejor tintura para el cabello. Para los bigotes es también magnífica: inofensiva, eficaz y fácil de aplicar. Sus años de uso son su mejor garantía.

PARA LAS CANAS, BARBO

FARMACIA
DROGUERIA
DE
"JOHNSON"
DE TURNO LOS LUNES
Obispo No. 30 TELEFONO-A-2129.

LA MAYOR
35 EDIFICIOS
700 EMPLEADOS
SARRA
DROGUERIA
ABIERTA TODOS LOS DIAS
TODA LA NOCHE LOS MARTES
A-8026 A-3641

FARMACIAS de turno hoy

DOMINGO

HABANA

Ave. de Bélgica 8 ..	M-2524 M-4425
Monserrate y Tte. Rey	M4413
Ave. Menocal 6..	M-4660
Manrique y Dragones ..	M-4774
Mayor Gorgas y Oquendo ..	U-6773
San Lázaro y Blanco	M-4525
Padre Varela y Zenea	U-5402
Salud 173 entre M. González y Oquendo	U-6895
América Arias y Crespo ..	M-5533
Ave. Menocal y Príncipe ..	U-6873
Romay y San Ramón	M-4470
Marta Abreu 44	M-4740
Cuba 126	M-9195
Ave de Italia 41	M-5706
Padre Varela 50	U-6800
General Carrillo y Andrade .	U-6869
M. Gómez y S. Nicolás .. .	M-5030
Someruelos 26	M-5003
Ayesterán y Desagüe	U-2539
V. Muñoz y Aranguren	M-4508
Zenea 6	M-3377

VEDADO

23 No. 458 entre 8 y 10	F-6132
17 entre E y F	F-6110
Calzada entre Paseo y 2 ..	F-6174
17 y 4 .. .. F-8006	F-2333
Línea 157	F-6113

VIBORA.

10 de Oct. y Josefina I-6442	I-7240
O.Farril y J. A. Saco	I-7730
10 de Octubre 557½	I-7860
Concepción y Porvenir . ..	X-3030
Sta. Catalina y Cortina . . .	I-7786

JESUS DEL MONTE Y SANTOS SUAREZ

Capote 22	I-2222
Quiroga y Delicias	I-4444
10 de Octubre 280	I-7378
10 de Octubre 204	X-3033

.. LUYANO

Calzada de Concha 4	X-2223
Calzada de Luyanó 211 .. .	X-2220
Villanueva y Santa Ana	I-7771

CERRO

San Pablo 36	U-7026
Buenos Aires y Paz	I-3003

NOTA: Este grupo deberá prestar el servicio público todo el día y toda la noche de los domingos, días festivos y duelo nacional siguientes: Enero 14; Mayo 20; Septiembre 23; Febrero 25; Julio 1; Noviembre 4; Abril 8; Agosto 12 y Diciembre 16.

HABANERAS

LA MODA ACTUAL

Este sencillo traje **tallieur** está confeccionado en una tela nueva de lana en tejido grueso color gris adornado con piel de nutria en el cuello y bolsillos, resultando un vestido muy elegante.

LAS MODAS DE LA ESTACION

Las modas de invierno imprimen un sello de distinción a las **toilettes** transformando a veces a las personas, llegando hasta a desconocerlas.

Los nuevos sombreros constituyen un interés atrayendo por el momento, notándose en los modelos variados estilos que concuerdan con los que se crean para vestidos, representando una comodidad para la mujer, que puede escoger el que mejor le siente

La exposición de modelos de la estación que inauguró hace días **El Encanto** en sus distintos departamentos de vestidos y sombreros, ha resultado un gran éxito. Las personas de buen gusto van a escoger sus trajes y sombreros y las que no a tomar ideas para confeccionarlos, empleando las mismas telas que se encuentran en la planta baja.

Los clientes de esa casa, que son todas las personas distinguidas, saben que el ir a **El Encanto** representa admirar la última moda en todo lo concerniente al atavío femenino, encontrándose siempre todo lo mejor a los más bajos precios.

EN SU LLEGADA

Después de tres meses de una agradable estancia en París, regresa muy complacida de las adquisiciones que hizo en los centros de las modas la gentilísima **Mathilde Cumont**, distinguida y elegante **modiste** que tiene establecida una lujosa **maison** que es visitada por la mejor sociedad.

Como resultado de su viaje trae un mundo de primores en vestidos de noche, tarde y **sport**, así como sombreros, carteras, joyas de última novedad, perfumes... todo lo que representa de utilidad y elegancia para la mujer, estará desde mañana en Prado 88.

NOTAS DE PARIS

La Condesa Guy de Gabriac es una de las elegantes de París que visitó New York ahora con la intención de participar en el Baile Verde, en el que lucirá un magnífico traje de encaje blanco con un cinturón verde, confeccionado expresamente para ella por **Worth** inspirado en el retrato de la Duquesa de Berry, pintado por Gerard.

Se ven diminutas dagas enjoyadas que se usan como alfileres o prendedores en las toquitas de pieles, pasándose también por grandes ojales en los cinturones de cuero, siendo adornos de origen cosaco.

De **Lemonier** vienen unos velos en forma cuadrada que se echan por encima del sombrero, de modo que una de las puntas caiga sobre el mentón. Los turbantes de tela de **Jane Blanchot**, que se pueden ajustar a cualquier cabeza se sujetan con una hilera de botones, haciendo contraste hacia un lado. Son una novedad y una comodidad práctica para **sports** acompañándose con una bufanda o capita que se abotone.

La Condesa Castejo ha lanzado la moda de los zapatos con puntera cuadrada, presentándolos recientemente en un almuerzo en el **Criyon** donde los lució en forma de corte de salón, de becerro fino, cubriéndole el empeine con una solapa.

Una tela nueva de gran interés por el momento es el raso de pelo de conejo, que por un lado es de crepé, con una capa de pelos de conejo y por el otro es de raso brilloso.

EXPOSICION DE MODELOS

Para la tarde del martes, seis de Noviembre, se prepara una gran exposición de vestidos, abrigos y sombreros que resultará un bello acontecimiento social.

Además de una película y números de variedades, se exhibirán preciosos modelos de vestidos de la nueva casa «Ajuria-Gay», así como elegantísimos sombreros de la afamada creadora **Ketty de Fuster**, que acaba de llegar de París.

Esta fiesta se celebrará en el teatro «Auditorium» que a deducir por la demanda de localidades que hay, resultará pequeño para albergar al selecto público que ha prometido asistir.

POR LA SENDA DE ESTA NOCHE

Por la senda de esta noche
¿a qué mundo partirás?
Dame la mano. No quiero,
¡oh, mi amor! quedarme atrás.

Por la senda de esta noche...
Tu sonrisa. Nada más.
Tu sonrisa. Escala blanca
Tendida a la eternidad.

Quiero marcharme por ella.
Por tu sonrisa. Detrás
De tu pálido misterio.
Hacia tu mundo. Hacia allá...

Dame la mano. No quiero
¡Oh mi amor! quedarme atrás.
Por la senda de esta noche
Noche nuestra, voy a andar
Despacito, de tu mano.
Tú y yo. Tú y yo, nada más...

Elizabeth Mulder.

MENU DEL DIA

Almuerzo

Fruta bomba.
Huevos guisados con jamón.
Arroz amarillo con maíz tierno.
Pilota catalana. Plátanos.
Ensalada de chayotes.
Dulce de ciruelas.

Comida

Grape fruit.
Crema de chícharos.
Frituras de camarones.
Conejo estofado.
Ensalada de aguacate.
Majarete.

RECETAS DE COCINA

Pollo con almendras

Se divide el pollo en pedazos chicos, se sazona con sal, pimienta, un ajo machacado, un poco de vinagre. Se hace un sofrito con manteca y cebollas, jamón y ajíes picaditos, se echa el pollo y cuando esté dorado se le agrega alcaparras molidas, almendras peladas y dos cucharadas de caldo. Cuando haya hervido un rato se añade un cucharón de vino seco, pasas, aceitunas y se le da color con azafrán cuajando la salsa con almendras machacadas.

M. R. de FONTANILLS.

CHEVROLET

Nos es grato anunciar la apertura de nuestro Salón de Exhibición en Paseo de Martí (Prado) No. 7 con una línea completa de los

Automóviles y Camiones
GENERAL MOTORS

a cargo del Sr. S. T. Tolón.

Distribuidores:
Lawrence B. Ross Corporation, S. A.
Oficinas: Calle 25 entre Marina e Infanta Habana

Buick
GENERAL MOTORS TRUCKS GMC

CRUCIGRAMA

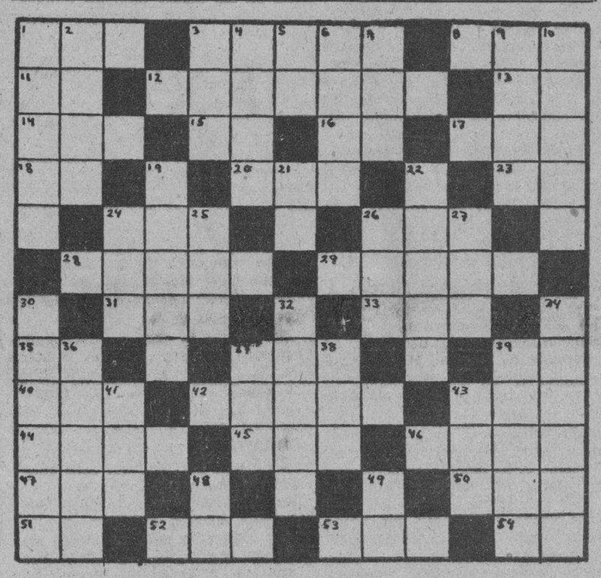

HORIZONTALES

1.—Devoto inclinado a la piedad.
3.—Edificio propio para ser habitado. (pl).
8.—Hombre despreciable.
11.—Antes meridiano.
12.—Parte o división de alguna cosa con dependencia de ella. (pl.).
13.—Variante.
14.—Condimento.
15.—Artículo.
16.—Afirmación Nacional.
17.Personaje representativo de una nacionalidad.
18.—Igual al 16.
20.—Especie de chacó pequeño.
23.—Interjección.
24.—Oxido de calcio.
26.—Señor (en inglés).
28.—El lugar que se abre en la tierra para sacar de ella los minerales (pl).
29.—Harina incorporada con agua u otro líquido (pl).
31.—Río de Suiza.
33.—Artículo (pl).
35.—Artículo neutro.
37.—Nombre de Letra.
39.—Interjección.
40.—Animal salvaje muy parecido al bisonte.
42.—Advertencia.
43.—Fuerza, violencia que hace el pecho con la respiración para arrojar lo que le molesta.
44.—Corte con algún instrumento.
45.—Animal bípedo con alas y plumas.
46.—Vástago o vara que brota del tallo o tronco principal.
47.—Metal.
50.—Verbo sustantivo y auxiliar.
51.—En la (antiguo).
52.—Río de Suiza.
53.—Dádiva, presente
54.Dios del Sol.

VERTICALES

1.—Tiempo del verbo pasar.
2.—Oxido de hierro de color gris oscuro que atrae al hierro, al acero y al niquel.
3.—Oxido de calcio.
4.—Inclinación vivísima hacia alguna persona o cosa.
5.—Sociedad Anónima.
6.—Parte del ave. (pl).
7.—Planta purgante.
9.—Igual al 6.
10.—Instrumento que se usa para remar.
19.—Cauce artificial mas o menos prolongado, por donde se conduce el agua.
21.—Sobre, (en inglés).
22.—Movimiento de la boca y otras partes del rostro que demuestra alegría. (pl).
24.—Compañía. (En abreviatura).
25.—Hogar.
26.—Condimento.
27.—Nivel.
30.—Planeta.
32.—Arbol que produce la aceituna.
34.—Tiempo del verbo pasar.
36.—Rezara.
37.—Primera mujer.
38.—Nombre de letra.
39.—Tomar alimento.
41.—Organo doble colocado a los dos lados de la cabeza del hombre.
43.—Especie de bigorneta.
48.—Interjección.
49.—Río de Italia.

Solución al Crucigrama anterior

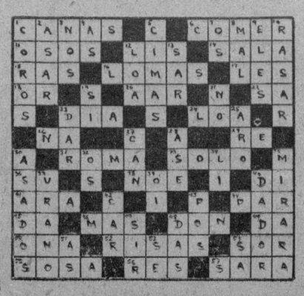

«MATANCERAS» y «SOCIEDADAS ESPAÑOLAS» véase en la página OCHO

COMIENCE EL DIA BIEN

Libre de ira, mal humor, pesimismo.

Para asegurar una mañana alegre, decida la noche anterior limpiar bien el sistema de los venenos acumulados por el estreñimiento.

Hay varios medios de hacerlo. Uno de los más recomendables es el inventado por el Dr. Benjamín Brandreth, famoso médico inglés, y seguido por millones de personas en más de 70 países del mundo. El método del Dr. Brandreth consiste en restablecer fácil e inofensivamente las funciones normales de la Naturaleza.

Para ello, el famoso médico inglés concibió una fórmula, compuesta de seis valiosos ingredientes vegetales, combinados en unas píldoras de acción suave, eficaz e inofensiva. Las Píldoras de Brandreth no irritan, y como que obran solamente sobre el intestino grueso, pueden tomarse diariamente sin temor de afectar la digestión, de que envicien ni de que haya que aumentar constantemente la dosis.

Muchas personas las llaman "las Píldoras del bienestar" porque al eliminar los desperdicios fermentados de la digestión, aclaran el cutis, les dan una renovada brillantez a los ojos y producen esa sensación de bienestar que es la base de la verdadera alegría de la vida.

Compre una caja, observe su maravillosa acción una semana siquiera, y no volverá a tomar más nunca ningún otro laxante. Las venden todas las buenas boticas.

A Través de la Vida

(Por Héctor de SAAVEDRA)

La Sabiduría del Mundo

El Dr. Topsius, eminente profesor de la Universidad de Bonn y miembro de la «Sociedad Imperial de Excavaciones Históricas», ha agregado un Apéndice a su famosa obra: **«La Habana paseada y comentada»**, pero tan extenso que forma un volumen de iguales proporciones al texto de sus curiosas observaciones acerca de este país y de sus inapreciables habitantes.

Naturalmente que las nuevas apuntaciones se contraen a los hechos contemporáneos a la caída del imperio romano, quiero decir, del autócrata cubano de cuyo nombre no quiero acordarme. Los sucesos desarrollados desde aquel notable acontecimiento, como fué el divorcio entre el Egregio Dictador y «su» pueblo que bien le amaba, al extremo de no encontrar pedestal bastante alto para colocarlo, fué causa de que el Dr. Topsius hiciera nuevos estudios sobre la mentalidad e idiosincrasia de este pueblo, dando por resultado estas peregrinas excavaciones el conocimiento de muy «importantes verdades», como decía el historiador Herculano.

Ya se comprenderá que el Apéndice es, como todos los de esta clase: apuntaciones accesorias al tema principal, no bien explicado, y ahora comentado para su mejor claridad. Por ejemplo: dice el Dr. Topsius que la generalidad de las personas (tenidas por ilustradas a causa de que van vestidas de limpio) tratan del **comunismo** y del **fascismo** sin saber siquiera el verdadero significado de estas palabras; como aquella señora que hablaba de su buen carácter cuando estaba «en la infantería», que para ella era equivalente a encontrarse en «la infancia».

Con motivo de una discusión política fué cuando el ilustre Profesor advirtió que en el debate se habían olvidado de definir el punto controvertible, y que cada uno lo juzgaba, según lo entendía. Así fué que el Doctor, ilustre latinista, sin pertenecer a esta no menos famosa raza, fué llamado a explicar que **fascio**, en italiano, significa «atado», «manojo», «conjunto» etc. de cosas **que están unidas y forman un apretado haz**. Su origen latino lo aplica Cicerón en las varas, con una hacha en el medio, que fuertemente ligados llevaban los lictores como insignia de los pretores urbanos, procónsules, etc... De ninguna manera tiene la palabra «Fascio» relación alguna con «fascio» (hacer) ni menos con «facies» que es el rostro o el semblante, porque eran muchos —según advirtió el Dr. Topsius— que creían que los «fascistas» eran los «descarados» y otros que se refería a los nuevos constructores.

Constructores, sí—comenta el insigne profesor—, pero de una sociedad fuerte y unida por la moral, la honradez y la justicia. Ojalá que muchos hombres, prescindiendo del nombre, se agruparan en apretado haz para mantener la libertad individual y el imperio de la razón y el trabajo!

Respecto al «Comunismo» sí que no hay discrepancia, porque todos, más o menos, vislumbran algo de que hay q. apoderarse, aunque no tengan derecho alguno. De sobra saben que eso no es socialismo, ni siquiera al modo como lo entienden los rusos o como lo comprendieron los camunistas franceses de 1792 y, si acaso, como lo entendían aquellos otros comunistas del 1871, que aprovechando la triste situación en que estaba Francia, no vacilaron en hundirla en la sangre, el pillaje y el incendio.

Por eso es bien sabido, y lo que aquí se pretende por algunos es una ridícula parodia de lo que han hecho otros pueblos, contando con una capacidad de la que nosotros carecemos, porque ya lo apunta el mismo Topsius cuando comenta la tranquilidad con que los Estados Unidos contemplan esta algazara de casa de vecindad, que terminará cuando a ellos convenga cerrar la puerta de la ciudadela.

Una observación del insigne comentarista es la dificultad con que se encuentra hoy alguna persona que confiese que sigue siendo machadista; porque ni aún aquéllos, bastante significados por su parcialidad con el tirano, dejan hoy de protestar contra aquel Gobierno. Asombra lo solo que estaba el hombre que tenía tantos amigos que necesitaban verle en todas las alturas: en el Club, en la Universidad, en el trono y... «en el corazón de sus conciudadanos».

N. GELATS y Cía.

Habana. BANQUEROS Aguiar 106-108

Vendemos cheques de Viajeros
Pagaderos en todas partes del mundo
y Cartas de Crédito Circulares
en las mejores condiciones.

"SECCION DE CAJA DE AHORROS"

Recibimos Depósitos en esta Sección Pagando el 2 por 100 Anual. Todas estas operaciones pueden efectuarse también por Correo.

Anúnciese en el DIARIO DE LA MARINA

Burla Burlando

Por M. Alvarez MARRON

El hombre-mono.

Suceden en este mundo muchas cosas que no me parecen bien, pero una de las cosas que peor me parecen es que el hombre, hechura predilecta de Dios, se convierta a veces en una especie de cuadrumano. Lo digo por el espíritu de imitación.

Pero aquí es necesario hacer una salvedad. Un hombre que imita a otro hombre eminente por su saber y su honestidad, es un ser racional; un hombre que imita a otro hombre estúpido o perverso, es un chimpancé o gorila, como ustedes gusten.

El hombre-mono es un ente funesto, sobre todo en aquellos pueblos o naciones que empiezan a organizarse. La Isla de Cuba es un pedazo de tierra habilitado para gozar en él de todos los bienes terrenales. Además de esto la Providencia ha dotado a sus hijos de un corazón bueno y generoso, y de un cerebro despejado y soñador a la vez, para que disfrutasen también de los placeres del espíritu. ¿Por qué este pueblo se queja entonces de tantos infortunios?... ¡Cosas del hombre-mono!

Tenemos el «mono-político» bregando entre nosotros como un desesperado para gobernarnos al estilo del Canadá o de Rusia, como si el cubano fuese un tártaro o un esquimal. Tenemos el «mono-legislador» empeñado en aplicarnos leyes escandinavas o anglo-sajonas, como si la sangre criolla pudiese acomodarse a los usos y costumbres nortenas.

Tenemos el «mono-hacendista». Para este mono todo el monte es orégano. Siempre trae entre manos leyes tributarias y reglamentos del tiempo del feudalismo... Eran estos reglamentos manantiales inagotables de moneda porque el señor feudal cobraba siempre. Por eso le tientan.

Tenemos el «mono literario». Este en vez de ir a beber sus inspiraciones en las ondas del Cauto o del Almendares, se va a beber ajenjo en las tabernas inmundas de París, y allí rinde tributo al «genio» más beodo o más depravado. Y es lo que uno se pregunta: ¿qué le importarán a este mono las princesas grises o las princesas glaucas del ambiente parisino teniendo en su tierra otras princesas blancas y celestes como los propios arreboles del alba?

Tenemos el mono «anarco-sindicalista». Es de la peor especie. Supo que el obrero de Europa no comía bien y enseguida experimentó él un hambre voraz. Supo que el proletario ruso carecía de ropa de abrigo en el invierno y nuestro conciudadano sintió un frío glacial bajo el sol de los trópicos. Y ahora queriendo imitar lo que pasaba en Rusia, anda por ahí sembrando odios y... «niples».

Supo también nuestro hombre-mono que en Alemania y otros países siempre nublados se tomaban baños de sol cuando por casualidad lo había, y allá se va nuestro hombre a revolcarse por esas playas, en cueros, bajo este sol de fuego tropical ...Tenemos asímismo, la mujer-mono o mona, que vió cómo andaban las «mises» descocadas con las piernas a la intemperie, y se apresuró a imitarlas.

Tenemos el «mono-smart». Este vió que los jóvenes de otros países andaban sin sombrero y ahí le tenemos aguantando en pelo nuestro sol de justicia.

Tenemos, en fin, amados hermanos míos, la mar de orangutanes para andar por casa. Y así como el mono resulta el animal más ridículo y grotesco cuando se pone a imitar los gestos y ademanes del hombre, así el hombre-mono se pone más grotesco y más ridículo cuando pretende imitar las cosas impropias de su naturaleza.

No faltará por ahí algún «genio» avanzado que me acuse de que trato, con estas «burlas insidiosas» de estorbar el paso a los vientos civilizadores que nos vienen de afuera, mas no es así. He pasado en Cuba las cinco sextas partes de mi vida y la amo porque quiero y por que debo amarla. Esos vientos civilizadores contienen aromas y contienen miasmas. Pues ahí verá usted: nuestros más aplaudidos gorilas tienen, por lo regular, más afición a los miasmas que a los aromas, y en vez de lo que conforta y perfuma, nos quieren meter en casa lo que repugna y envenena.

El alma cubana posee suficiente vigor para ser, si lo desea, esencialmente original, sin prescindir de sus relaciones con el espíritu de otros pueblos. Lo único que necesita es tener más confianza en su propio valer, construyendo y ordenando su casa, no por los planos que rigen en otros países; sinó con arreglo a sus necesidades verdaderas y siguiendo los pasos de otras civilizaciones con muchísima cautela, pues entre ellas las hay, quizás las más seductoras, que corren derechas al abismo.

MUERTA DE UNA PUÑALADA. EL HECHOR SE SUICIDA EN EL ACTO

ESPERANZA, noviembre 3. DIARIO. Habana. En la tarde de ayer próximamente a las dos y media, el señor Antonio Pedraza, de la raza blanca, casado, mató de una puñalada que le atravesó el corazón a Paula Carta, mestiza, soltera. Acto seguido esgrimió el arma contra sí suicidándose de una puñalada en la aorta. Según las impresiones recogidas, este hecho fué motivado por desavenencias amorosas, ya que los protagonistasa hace tiempo que vivían juntos. El señor Pedraza dejó varios hijos, a los cuales había abandonado hace algún tiempo. El Juez y autoridades se constituyeron en el lugar del hecho, levantando las diligencias del caso. —Corresponsal.

M.E.C.D. 2016

TRAJES HAVANA SPORT

Interpretados en las mejores telas inglesas, de acuerdo con las exigencias de la moda. Hechos o a su medida; a precios muy reducidos.

HAVANA SPORT

MONTE 71 y 73 FRENTE A AMISTAD

Crónica Habanera

BEATRIZ ALONSO

LA NOVIA DE ANOCHE

Engalanada y embellecida, luciendo en su interior un precioso adorno de plantas y flores, abrió anoche sus puertas la Iglesia Parroquial del Vedado, para una ceremonia nupcial de alto rango.

Eran los contrayentes dos estimados jóvenes, que gozan de grandes simpatías en nuestros círculos sociales: la señorita Beatriz Alonso y Figueras, gentil e interesante y el señor Cuco Arnoldson y Serpa.

Con esta lucida ceremonia se inició brillantemente el capítulo de bodas de Noviembre.

Muy sencillo y elegante el adorno floral, que estuvo encomendado a los floristas del jardín «El Clavel».

Se destacaba el altar entre dos grandes grupos de palmas arecas, dispuestas en forma escalonada hasta coronar la parte más alta, cuyo verdor hacía resaltar la blancura de las dalias y azucenas que decoraban el retablo.

Las mismas flores se veían en la baranda del Presbiterio y por la senda nupcial, que trazaba una larga alfombra roja.

Preciosa la novia.

Entre un murmullo de celebraciones cruzó la senda, conducida por su padre, el distinguido caballero Manuel Alonso.

Vestía una sencilla y elegante toilette, que mereció los mayores elogios.

Estaba confeccionada por la señorita María Luisa Menocal, en muy fino crepé satín blanco.

El velo de tul ilusión, iba sostenido por lindas gardenias.

Completaba su bello atavío el ramo de mano, creación de los Armand, todo de crisantemos con caídas de jazmines de Persia.

El padre del novio, señor Oscar Arnoldson, Cónsul General de Suecia, apadrinó el acto, en unión de la gentilísima dama Lolita Figueras de Alonso, madre de la novia.

Los testigos.

Por ella, el doctor Angel Arturo Aballí, y el señor Oscar Arnoldson, Jr., y por él, el doctor Claudio Llinás y el señor Mariano Martínez.

No pudo asistir la madre del novio, la elegante dama Georgina Serpa de Arnoldson, por encontrarse enferma.

En extremo selecta la concurrencia.

Entre las damas, Corina García Montes de Aballí, Blanca García Montes de Terry; Dolores Domínguez de Alcahud viuda de Armenteros; María Arango de Etchegoyen y Consuelo Caral de Jiménez Rojo.

Lolita Montalvo de Castillo.

Julia Sedano de Campos.

Julia Heymann de Menéndez; Eva García de León; Emelina Aguirre de Mejer; Herminia Pastrana Viuda de Hitzer.

Angélica Pedro de Forcade.

Orosia Figueras viuda de Parajón, tan interesante.

Piedad Sánchez de Pedro; Mariita Machín de Luttich; Ana Luisa Alonso de Galán; Panchita Suárez viuda de Alonso; Hortensia Tarafa de Rodríguez; Nena Aguirre de Díaz Albertini.

Carmen Giménez de Cadenas.

Merceditas Montalvo de Velasco.

Silvia Obregón de Fernández.

Panchita Parajón viuda de Aguiar; Josefina Alonso de Alonso; Laura Durán de Luaces; Lourdes de la Torre de Diehl; Chiquitica Armenteros de Zorrilla.

Malvina Arnoldson de García.

Nanana Varona de Arnoldson.

Margot Andreu de Arce.

Herminia Saladrigas de Terry; Lila Forcade de Morán; Marina Castañón de Llinás; Ameriquita Sevilla de Garcini; Nena Buzzi de Jiménez Rojo.

Señoritas:

Victoria Alonso, encantadora.

Mary y Lula Parajón.

Carmita Andreu; Lila Pedro; Rosario de Cárdenas; Gloria Martínez; María Luisa Menocal; Julieta de Cárdenas; Herminia y Estrella López Claussó.

Celia Rosa y Alicia Morales.

Fita Kohly.

Lolita y Heliana de Varona; Emilia Ramírez; Hortensia Gener; Conchita La Villa; Emma Montejo; Angelita Gutiérrez; Gilda Armengol.

Corita Sánchez Agramonte.

Ofelia Pedro.

Mercedes Alonso; Anita Galán; Eugenia, Isabel y July Alonso; Lita y Kiki Ramos; Nenita Cortés.

Emma Miranda.

Hortensia Díaz Albertini.

Los nuevos esposos embarcarán el lunes rumbo a México, en viaje de bodas.

EL PRESIDENTE DE LA REPUBLICA

Celebra hoy su santo el Honorable Presidente de la República, Coronel Carlos Mendieta, prestigioso cubano que se encuentra al frente de los destinos del país.

Destacada figura de la gesta redentora, médico, político, periodista y colono, el Coronel Mendieta ha sabido, en todas las etapas de su vida, captarse el respeto de sus conciudadanos, mereciendo las numerosas felicitaciones que recibirá en este día, con motivo de su santo.

A ellas unimos la nuestra.

El Jefe del Estado pasará el día en su finca de Hoyo Colorado, en unión de su distinguida familia.

MARGOT PARRAGA

De nuevo se encuentra entre nosotros la gentil señorita Margot Párraga, después de su tournée habitua por los Estados Unidos, donde ha permanecido cuatro meses, siempre ampliando sus conocimientos técnicos para mantener la Academia de Estudios de Artes e Idiomas, que dirige, a la altura de las grandes escuelas extranjeras de esa índole.

La señorita Párraga, tomó cursos especiales de bailes españoles con el maestros Cansinos, y otro curso en la Universidad de Columbia, además de asistir, como todos los años, a la famosa Academia del Maestro Fokine, centro de arte internacional.

Desde el día primero de este mes, ha abierto sus puertas en el Vedado, la Academia que dirige la culta e incansable Margot Párraga.

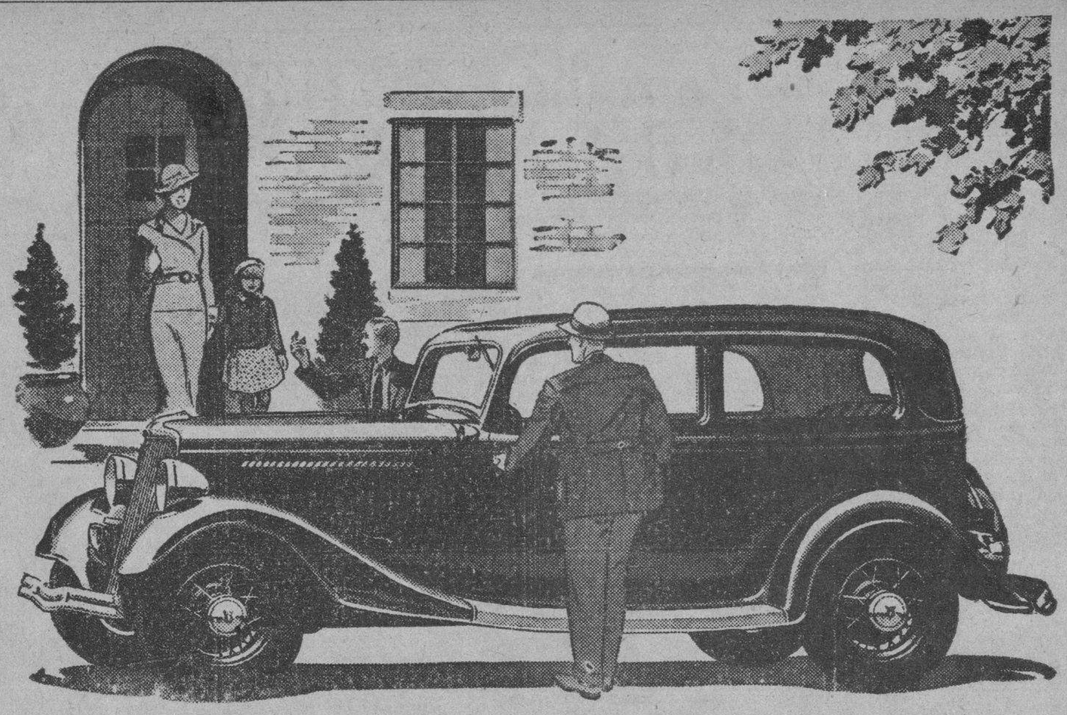

A fin de que Ud. y su familia puedan viajar con *seguridad*

LA SEGURIDAD es una cualidad que no siempre es visible en un automóvil — hasta que una emergencia pone de manifiesto si existe o no. Sin embargo, nada es más importante que la seguridad — y nada ha sido considerado más importante en la fabricación del Nuevo Ford V-8.

En primer lugar, posee una CARROCERIA INTEGRAMENTE DE ACERO. Las carrocerías hechas de madera y acero nunca son más fuertes que su armazón de madera. La carrocería Ford, enteriza e íntegramente de acero, es más costosa para construir, pero es la más fuerte, la más segura, y la más silenciosa de las carrocerías.

¿Y en cuánto a los cristales? Todos los modelos Ford poseen parabrisas de CRISTAL DE SEGURIDAD, y todos los modelos de lujo vienen *enteramente* equipados con cristal de seguridad.

¿Frenos? El Ford V-8 posee un AREA DE ENFRENAMIENTO EXCEPCIONALMENTE GRANDE en comparación con el peso del automóvil. Sus frenos mecánicos son seguros y de acción rápida — son del mismo tipo que se usan en los automóviles del más alto precio.

El SOLIDO EJE DELANTERO es otro factor de seguridad. Y también lo es la VISION LIBRE que caracteriza a su nuevo sistema de ventilación. Pida al Agente Ford que le explique en detalle todas estas vitales características. Después acepte un viaje de ensayo — y el automóvil mismo le demostrará todo cuanto Ud. desee saber.

EL NUEVO FORD V·8

AGENTES Y SERVICIO FORD EN TODAS PARTES

EN EL LAWN TENNIS

Una simpática fiesta, animada y alegre, tuvo efecto ayer por la noche, en los hermosos salones del Lawn Tennis Club.

Fué ofrecida por los distinguidos esposos Gustavo Linares y María Barillas, en honor de su hija Silvia, encantadora colegiala del Sagrado Corazón, donde cursa con gran aprovechamiento el tercer año de Bachillerato.

De esta manera se festejaron dignamente los quince años de la lindísima Silvia, así como su santo, acaecido en el día de ayer.

Un grupo de sus amistades; grupo muy selecto de muchachas y jóvenes, se congregó en aquella fiesta, que estuvo amenizada por la magnífica Orquesta Don Raymat.

A los acordes de la misma se bailó hasta pasadas las doce.

Entre las señoritas se encontraban:

Loló Goitizolo.

Silvia y Mary de los Reyes, Gilda Morales, Elena Hidalgo Gato, Josefina y Gloria Loredo, Sylvia Pedroso, Julie Abreu.

Patricia y Josefina Delgado.

Ana María Edwards Bello.

Josefina, Anita, Silvia y Gloria Seiglie, Peggy Smith, Rosita Barraqué, Chelo Crespo, Aristela Ruiz.

Julia Costales.

Josefina Recio.

Alicia Vignau.

Aimée Molino, Mercy Montoulieu, Muñequita Gastón, Gisela García Espinosa, Ofelita Salas, Nena Ramírez Olivella, Ofelia López Gobel, Gloria Garmendia, Bertha Gutierrez.

María Julia de Céspedes.

Maeta Roces.

Gloria Juncadella, Hortensia D-Angelo, Idalia Alvarez Fonts, Vicentica Aldecoa, Lily Marín, Albertina O-Farrill.

Luisa Fernández Mrorell.

Maggie Dufau.

Carmelina Gastón, Alicia Arellano, Ofelia Gómez de Molina, Graciella Sánchez Zayas, Isolina Olmo, Gloria Riquelme, Sofía Hernández, Rita Pelleyá, Elena Sánchez Pessino, Carmen O-Shea, Bertha Prieto, Margarita Lezama.

Josefina Fonts.

María Luisa Ortiz.

Margarita de la Guardia.

Cuca y Clarita Barillas, Margarita Bustillo, Serafina Sorzano, Carmelina Villaverde, Josefina Esnard, Loló Díaz.

Martha Socarrás.

Margarita Lezama, Leonor Viamontes, María Luisa de Cárdenas, Martha Facio, Elsie y Lily Goudie.

Jóvenes:

Emilio Azcárate, Gustavo de los Reyes, Guillermo, Jorge, Carlos y Pedro Mena, Alfredo y Salvador Guastella, Bombita Cadalzo, Charles Hidalgo Gato, Gaoon Jimenez, Pepe Fernández de Castro, Johny y Cecil Goudie, René y Eddy Castellanos, Vicente Díaz, Berty y Baily Alzugaray, Bebo Valdés Fauli, Oscar Vignau, Carlitos Mendoza, Claudio Remírez, Enrique Miguel y Bilin Gastón José Agustín Fernandez, Paco Mendieta, Pillo Morales, Tomás y Gonzalo Gamba, Lilo Oyarzun, Mario de Armas, Calixto Montoulieu, Gonzalo de Cárdenas, Ricardo Armenteros, Julio Esnard, Serafín Menocal, Julián Campanaria, Mariano Averhoff, Titi Tejera, Juan Palacios, Jorge Morales, Pepe Arango, Bebo Varona, Tato y Bebo Foyo, Rafael y Orlando de Cárdenas, Alberto y Enrique Almasque, Ricardito Zorrilla, Paquito Hernández Recio, Guillermo Carricaburu, Alfredo Crucet, Diego Roque, Lucas Lamadrid, Armando Pessino, Jorge Sardiñas, José Luis y René Pelleyá, Fernando Palacio, Joffre Etcheverri, René Guerra, Roberto Ortega.

Un grupo distinguido de damas:

Rebeca de Sanfuentes de Edwards Bello, esposa del Ministro de Chile.

Adolfina Vignau de Cárdenas, María Luisa Delgado de Reyes, Josefina Justiniani de Menocal, Finita Recio de Freixas.

Margot Alfonso de La Guardia.

Cheita Tagle de Alfonso.

Teté Chomat de Ortega, Hortensia Pérez de Aldecoa, Ofelia Cruseilas de Crusellas de Seiglie, Cuca Rodríguez Campa de Prieto, Graciella Rodríguez Caceres de Sánchez Zayas, Herminia Olozaga de D-Angelo.

Eulalia Juncadella de Valdés Fauli.

Generosa Santamarina de Roces.

Sarah San Martín de Costales, María Vázquez de Smith, Conchita Chomat de Fernández de Castro, Carmelina Laurrieta de Fondon, Esperanza Bolívar de Hernández, Ofelia Olivella de Salas.

Meché Roig de Campilli.

Consuelo Farnés de Ramírez Olivella, Chiquitica Armenteros de Zorrilla, Estela Baena de Ruiz, Margarita Adot de Hidalgo Gato, Josefina Portilla de Esnard.

Carmen Angulo de Vignau.

Conchita Bosque, Amparo Cabrera de Inclán, Evangelina de la Vega de Céspedes, Julita Plá.

Pepa Vignau, Conchita y Margot Díaz y Mercedes Barillas, tía de la festejada.

La concurrencia fué obsequiada con un espléndido buffet.

GRAN RECEPCION

El Exmo. Señor Nicola Nob. Macario, Ministro de Italia y su distinguida esposa, ofrecerán una recepción en la sede de la Legación, el próximo día once del presente mes.

Fiesta a la que asistirá el Honorable Presidente de la República con su gentil esposa, y para la cual se ha hecho una extensa invitación entre el mundo diplomático, el elemento oficial y la sociedad habanera.

Dará comienzo a las diez de la noche.

PARA LA NUEVA ESTACION

La exquisita modista Maree Tenton, cuyo elegante attelier se encuentra en el Paseo del Prado, ha recibido de París una nueva y magnífica colección de telas para la próxima estación invernal.

Maravillosas toiles de Lelong, Jodell, Vionnet, Miraude, y otras famosas firmas de la Ciudad Luz.

El acreditado estudio de Mademoiselle Tenton, viene siendo especialmente visitado, con tal motivo.

(Continúa en la página SIETE)

PASAJEROS POR LA VIA AEREA

LLEGADOS DE MIAMI

A bordo del avión American Clipper de la Pan American Airways que arribó ayer por la mañana a las 10:15 a. m., procedente de Miami, llegaron los siguientes pasajeros: Joseph L. Mathews, Zoila R. Morgan Otto Pretchet, Sidney Loeb, Percy Bishop, Polan Kanks, Mattis L. Burns, William B. Burns, Bernardo Sasto, Jesús Azoveta, F. Antonio Rodríguez, y José M. Casanova.

LLEGADOS DEL INTERIOR

En el avión regular de la Cía. Nacional Cubana de Aviación NC-7582, que arribó ayer a las 12:00 p. m., procedente de Guantánamo y ciudades intermedias, llegaron los pasajeros siguientes: Hilario de Minguez, J. C. Lisau, y J. K. Chzng Fatfiu, procedentes de Santiago de Cuba.

PARA MIAMI

A bordo del avión de la Pan American Airways, American Clipper, que salió ayer por la tarde a las 3:00 p. m., para Miami, embarcaron los pasajeros siguientes: Stanley Rich, James Rohan, May Rohan, Grace Miller, Hazel Miller, Charles Henry, Virginia Kenney, Julio A. Cadenas, Alberto del Junco, Harry del Junco, Harry Mayorkas, Gladys Mayorkas, Manuel Valencia, Juanita F. de Mayorkas, Guillermo Gaziua, William B. Burns, Mattie L. Burns, Adelaida Gill, William Gill, Ethel Gill, Edith Gill, María M. de Lobo, Tito Moreno, John F. Hinton, Deo W. Waren, Charles North, Henry Lauton, Frederick Ludner, Harry Spitler, Helen Baxter, John Baxter.

PARA EL INTERIOR

A bordo del avión regular de la Cía. Nacional Cubana de Aviación que salió ayer por la mañana a las 7:30 a. m., del Aeropuerto de Rancho Boyeros, para Guantánamo y ciudades intermedias, embarcaron los pasajeros siguientes: don Emilio Sánchez, para el Central Senado; Angel Muñoz, para Camagüey; McFarland, y Armando G. Ramos, para Santiago de Cuba.

SUSCRIBASE Y ANUNCIESE EN EL «DIARIO DE LA MARINA»

VISTA BIEN

el traje hace al monje, dice el antiguo adagio.

Nosotros le ofrecemos para el INVIERNO un completo surtido de casimires INGLESES de

CALIDAD SUPERIOR
CORTE Y CONFECCION IRREPROCHABLES
Y
PRECIOS... INIGUALABLES.

Visítenos para su ropa de invierno.

Céntricamente situados en Prado, frente al Capitolio, entre Tte. Rey y Dragones.

SASTRERIA DE

CALVIÑO

EL CAPITOLIO

Prado 119- A

LA REGENTE

Teniendo que celebrarse el día 12 del corriente mes de Noviembre a las ocho y media de la mañana una subasta, rogamos a todas aquellas personas que adeuden más de seis meses de interés pasen a renovar las papeletas para evitar que las prendas se incluyan en el remate.

CAPIN GARCIA y Cía.

Neptuno 39 y 41. Tel. A-4376

Gane hasta $100.00 semanales

DISTRIBUYENDO RADIOS Y OTROS 30 ARTICULOS MUY UTILES.

NUEVO Y LUCRATIVO PLAN PARA AGENTES-VENDEDORES Y DISTRIBUIDORES

Necesitamos agentes para distribuir estos radios y otros 30 artículos muy útiles. Con este plan un buen vendedor puede ganar $100.00 o más semanales.

Estos radios portátiles funcionan con corriente alterna o directa. Maravillosa sonoridad y tono. Recepción a largas distancias. Escriba por detalles de este lucrativo plan. Comerciantes: Solicitennos la exclusiva y listas de precios.

BECO MANUFACTURING CO.

844 W. Adanms St. Dept. C-36. Chicago, Ill. U. S. A.

VENTA ESPECIAL

Más temprano que de costumbre y con precios más bajos que nunca, hemos comenzado la tradicional Venta Especial de fin de año.

¡Vea vidrieras y departamentos repletos de preciosidades!

La Casa Quintana

"LA CASA DE LOS REGALOS"

Caldo Bordelés

INSTANTANEO

PARA ROCIAR Y POLVOREAR

CUBREN LA TIERRA

ESTO ES EL SULFATO DE COBRE BASICO

MAS ECONOMICO

MAS EFICIENTE

SHERWIN WILLIAMS:

INSECTICIDAS Y FUNGICIDAS

DISTRIBUIDORES:

THE WEEK-END NURSERY S. A.

REINA 63 TELF. A-5045. HABANA

Sábanas del Fabricante Directo al Consumidor

FABRICAS DE SABANAS

Sábanas medio cameras a . . .	$0.30
» cameras sin empate, a .	$0.55
» de Warandol fino, a . .	$0.65
» catalanas grandes, a . .	$0.90
Sábanas tramadas de unión, cameras imperiales, garantizadas, a ..	1.20
Warandol de hilo legítimo para sábanas, 10 cuartas de ancho, la vara	0.90

CUBA 81 Esq. a Sol

Para tener la hora *exacta* no hay como tener un

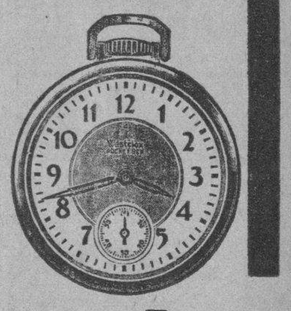

POCKET BEN

¿Por qué sufrir las contrariedades de tener un reloj que *nunca* anda bien? El Pocket Ben marca fielmente el pasaje de los minutos, día tras día.

El Pocket Ben es además sumamente práctico. En el escritorio, en el taller o en una reunión social, por todas partes este reloj se destaca tanto por su exactitud como por su fina apariencia. En verdad el Pocket Ben es primoroso, de forma distintiva y moderna. Es un producto Westclox... Acabado por los Fabricantes del afamado Reloj Despertador Big Ben. En todas los buenos almacenes.

Western Clock Company
LaSalle, Ill., E.U.A.

250

M.E.C.D. 2016

Escenario y Pantalla

BERTA SINGERMAN Y RAINER MARIA RILKE

La poesía como creación pura del espíritu. La palabra como vehículo indispensable, soportable. ¡Si se pudiera expresar sin palabras! Una infinita humildad orgullosa ante el don, ante las voces interiores, ante la inspiración, ante todas esas cosas ciertas e inefables que la generación positivista quiso ignorar.

De todo esto hay que hablar cuando las cinco letras de Rilke van a ser alineadas sobre la cuartilla. Rilke creyó en la poesía. Se consagró enteramente a ella. Hizo voto de poesía, como se hace voto de castidad o de obediencia. Y ser poeta como él lo fué—y como sigue siéndolo debajo de la tierra y sobre los hombres—es un modo de ser casto y ser obediente. Una castidad que todo lo conoce y nada mancilla. Una obediencia a todos los mandatos superiores y un saberse íntimamente libre de todo ordenancismo cotidiano.

El autor de los «Quince sonetos a Orfeo» fué un elegido y un solitario. Entró un día en su clausura lírica y salió de ella para esa otra clausura que es liberación. En sus «retiros»—unos «retiros» que no tenían que estar apartados del mundo, sino que se los fabricaba él mismo entre «el bullicio de la literatura»—le visitaban gentes de todas partes. Hubo un momento en Europa en que a los hombres de letras les pareció obligada la peregrinación a Rilke. Se iba a su casa como a un santuario. Iban escritores, artistas, a ver y a tocar cuerpo de poeta. Y encontraban al autor de los «Cuadernos de Malte Laurids Brigge», como ungido de una serenidad profunda, lúcida, maravillosa. El éxtasis le era connatural. Y dicen los que le conversaron que sus palabras, en alemán o en francés, parecían de otro idioma, de ese idioma que, según Valery—el otro elegido, el otro señero—se forja el poeta dentro de su propia lengua.

—::—

Berta Singerman nos dió a conocer ayer una prosa poemática de Rainer María Rilke: la «Balada de amor y muerte del corneta Cristóbal Rilke». Ya habíamos ponderado el viernes la importancia de este suceso de cultura. El público respondió a él como debía. Un auditorio numeroso escuchó la palabra del poeta de Praga. Fué un advento milagroso por lo mayoritario. Se dice que Rilke es un poeta para iniciados; en todo caso, para minorías. Pero Berta Singerman sabe obrar estos milagros.

El lírico de la «Carta a un amigo» escribió la «Balada» en memoria de su antepasado Cristóbal, en 1906. Como en toda balada, su fondo es anecdótico. El poeta nos cuenta, en breves y espiritadas viñetas, el episodio de aquel corneta adolescente que pasó del lecho de amor al lecho de muerte en un tránsito sin sentido, en un mismo transporte glorioso, confundiendo en un éxtasis sin receso las caricias de la amada con las heridas de los dieciséis alfanges turcos que desangraron su cuerpo.

Pero la anécdota se volatiliza o —como quiere Eugenio d-Ors—se hace categoría, en la prosa poética de Rilke. El poeta no describe ni evoca siquiera: presenta, actualiza. Nada de imágenes, sin embargo. Depuración total, desnudez absoluta. Rilke maneja puros hallazgos líricos. Giros, expresiones, palabras, que llevan la poesía dentro de ellos mismos, por el soplo directo y mágico del poeta. Hay que creer en la inspiración y en el trance.

—::—

Poesía sin asideros, hay que darse totalmente a ella para captarla y expresarla. La música no clava alfileres de referencia. La música de Paszthory—lírica, apasionada, a veces peligrosamente romántica—hace simplemente su parte. No hay simbiosis, por fortuna, entre la palabra y la música. Hay un paralelismo equilibrado y noble. Jascha Fischermann—artista comprensivo—lo destaca así desde el piano. ¡Gran labor!

Berta Singerman se entrega al poema. Es el abanderado Señor de Languenau, el de los sueños sin orillas, el de los anhelos inéditos, el del alma flameante como su pendón de cruzado. O es el Marquesito amigo, de los grandes ojos escrutadores—«como los de su madre»—. O la Condesa de la iniciación trágica. O la multitud. O el paisaje en que todo es cabalgar, cabalgar... Es Rainer María Rilke, con el corazón panteísta, lleno de todas las cosas del mundo.

No cabe hablar de técnica en esta actuación magnífica de Berta Singerman. Sería rebajar impíadosamente la temperatura de la emoción que deja en el recuerdo.

Gran tarde la de ayer en el «Principal». Hemos sentido a un gran poeta, a través de una «médium» maravillosa.

Francisco ICHASO

UN ESTRENO DE CESAR RODRIGUEZ

La talentosa actriz Eugenia Zúffoli y el estimado compañero César Rodríguez, que estrenará el miércoles una obra en el beneficio de aquélla.

Nuestro compañero César Rodríguez, que ha consagrado ya todos sus ocios a las actividades teatrales, estrenará una nueva obra el próximo miércoles, en una función a beneficio de Eugenia Zúffoli, la talentosa actriz española que actúa en el «Principal de la Comedia».

Esta obra de César Rodríguez se titula «Los muertos viven», y en ella, como de costumbre, aborda un interesante problema social.

Esa noche Alfonso Hernández Catá, novelista cuyos kilates no necesitamos ponderar, hará una breve disertación acerca del teatro contemporáneo; Eugenia Zúffoli recitará poesías, entre ellas, «La marcha triunfal», de Rubén Darío y la pareja Clarisse et Christian se presentará en diversos números de baile.

Finalmente, la beneficiada cantará canciones cubanas de Lecuona.

La función, por tanto, promete ser muy interesante.

F. I.

NOTAS

«BATACLAN NEUYORKINO» EN EL CAMPOAMOR

Un espléndido programa se ha combinado para hoy, dando principio a la una con Noticiario, comedia, la estupenda producción Warner «La Torre Sombría», bello drama sentimental, con el eminente actor Edward G. Robinson, Mary Astor, Ricardo Cortéz y Mae Clarke y la presentación de la «Dorothy Byton Revues», el magnífico conjunto artístico que viene actuando con tanto éxito y que hoy ofrece la Revista «Beauty Cocktail», donde entre números preciosos se ofrece «La Rumba», bailada por la propia Dorothy Byton, que por primera vez ha actuado en el escenario de Campoamor, al frente de sus muchachas.

El programa es continuo, pudiendo el público entrar y salir cuando desee y LA REVISTA actuará a las 3 y 30, 5 y 30 y 9 y 30, costando como siempre 45 centavos antes de las 5 p. m. 50 centavos después de esta hora y hasta las 8 y 30 y 60 por la noche, siendo el precio de menores 20 centavos a cualquier hora y la tertulia 15 por el día y 20 por la noche.

Para mañana, que es la última semana de actuación de «El Bataclán Neoyorkino», nos ofrecerán la Revista de gran color y preciosa música titulada «Rainbow» (Arco Iris), con los extraordinarios «hits» «Pompas de Colores», «Came Dance», «Comedia Musical», «En la Jungla», «Gay Nineties» y a petición del público, repitición de «Fan Dance» por la escultural Donna Lissa y las 10 Bytonettes. Se estrena también la producción Fox «A Falta de Pruebas», drama emocionante con Winne Gibson, Preston Foster, Mona Barrie y Suzanne Kaaren.

PRADO HOY WONDER BAR

UNA GRAN MATINEE EN EL ENCANTO

Catalina Bárcenas y Antonio Moreno en «La ciudad de cartón».

A la una en punto comienza una gran matinée, en la que figuran Noticiario, el cartón «Expreso de Ronies», la graciosa comedia «Un Ladrón Improvisado», la interesantísima producción «El vagón de la muerte» con Mary Carlisle, Una Merkel y Charles Ruggles y el gran estreno en Cuba de «La cena de los acusados», preciosa película interpretada por Myrna Loy, William Powell y Maureen O-Sullivan, la que se repite también en los turnos elegantes de tarde y noche.

La matinée corrida sólo cuesta 40 centavos y después de las 6 y 30, el precio de 50 centavos y los niños 20 a cualquier hora.

Mañana, un gran estreno, uno de esos estrenos que la Empresa Encanto se honra en ofrecer al distinguido público de la Habana, se trata de «La ciudad de cartón», estupenda película interpretada por Catalina Bárcena y según argumento de don Gregorio Martínez Sierra. Catalina Bárcena, la más versátil y popular de todas las actrices hispanas, sigue su marcha triunfal en la pantalla con esta magnífica película, que tiene por fondo Hollywood, «la ciudad de ensueño y esperanza» y demostrando que esta meca del cine, todo es ficticio.... todo es de cartón. Artistas tan populares como Janet Gaynor, Lionel Barrymore y Robert Young aparecen en algunas escenas que se suponen ocurrir en una gran premier del espléndido Teatro chino de Hollywood.

NACIONAL: «MISTICA Y REBELDE», GRAN MATINEE

El Nacional rinde su programa dominical con un gran programa, cuya proyección empieza como de costumbre a la una. En la matinée se exhibirán las películas «Mística y Rebelde» con Katherine Hepburn, Robert Young y Ralph Bellamy, «La Vida en Broma», por Chester Morris y Marion Nixon, la comedia «Vaya un abriguito» por la familia Kennnedy, «El Cartón Rey a Plazos», la revista de maravillas mundiales Aunque Parezca Mentira» y el reportaje cinematográfico «Ojos y Oídos del Mundo», de la Paramount. Después de la matinée en todos los demás turnos se exhibe nuevamente «Mística y Rebelde», con comedia, cartón, revista y noticiario, exhibiéndose también a las 7 y 30, «La Vida en Broma.»

Los precios como de costumbre: 40 centavos entrando antes de las 6 y 30 y después 50 centavos. Los niños 20 centavos a todas horas.

Mañana, el estreno de la película «Seis Buenas fichas», por Charlie Ruggles y Mary Boland, y en la escena la actuación de un selecto conjunto lírico coreográfico, dirigido por el Sevillanito, el cual pondrá la revista «Una Fiesta Sevillana», la cual termina con un cuadro de conjunto representando «Una Corrida de Toros».

El martes, gran día de gala: «El Crimen del Vanidades», la fastuosa película de la Paramount que presenta dos espectáculos en uno: Una gran revista musical del célebre empresario Earl Carroll y entre bastidores, un drama intenso que culmina en la comisión de un crimen.

«DON JUAN TENORIO» EN EL PRINCIPAL

Tan grande ha sido el interés que ha despertado entre el público el repriss del «Tenorio» por la Compañía de Eugenia Zúffoli en el «Principal de la Comedia», que diariamente se han venido agotando las localidades y como por esta razón muchos asíduos a este teatro no han podido disfrutar de la genial interpretación que se ha hecho de esta popular obra, la Empresa ha acordado que la matinée de las 2 y media y la función nocturna de las 9 y media sean cubiertas con la inmortal obra del insigne poeta español José Zorilla.

El numeroso público que seguramente ha de acudir hoy al «Principal», tendrá oportunidad de aplaudir la fina y delicada interpretación que la señora Zúffoli hace del «role» femenino central del «Tenorio» en el que logra uno de los más notables triunfos de su larga carrera artística.

Todo ha sido montado de acuerdo con las exigencias del libreto cosa que ha contribuido a que podamos afirmar sin lugar a dudas que éste ha sido el mejor TENORIO que haya desfilado por los teatros habaneros.

En la tanda de 5 y media subirá a escena «El Genio Alegre».

Sólo 50 centavos es el precio fijado a la luneta y 30 a las butacas.

«JUAN MORTUORIO Y LUIS JUTIA» EN EL MARTI

Como todos los domingos, hoy, a las tres de la tarde, se celebrará, en el teatro «Martí», una gran matinée. Subirá a escena la revista de palpitante actualidad política, en un acto, dividido en 12 cuadros, libro de Carlos Robreño, con música del maestro Rodrigo Prats, titulada «Veinte años después». En la segunda parte va «Juan Mortuorio y Luis Jutía», parodia de «Don Juan Tenorio». Libro de Ruperto Fernández, con música del maestro Rodrigo Prats. En verso. El último gran éxito de la temporada.

Por la noche, en primera tanda, a las 8 y 45, «Veinte años después».

A las 10 y 30, «Juan Mortuorio y Luis Jutía».

Rigen, tanto en matinée como en las funciones nocturnas, precios populares: 30 centavos luneta, 20 centavos butaca y 10 centavos tertulia.

Mañana, lunes popular. Grandiosa función a beneficio del público. Dos obras por el precio de una.

El viernes «María la O», cantada por Hortensia Coalla.

El martes 20, homenaje a Carmita Ortiz con un gran programa.

UN GRAN RECITAL DE BERTA SINGERMAN

El martes, a las 5.30 de la tarde, en el «Principal de la Comedia», Berta Singerman ofrecerá su octavo concierto poético, que será un nuevo acontecimiento artístico en nuestra ciudad.

La primera parte del programa la ocupa las «Rimas» de Bécquer, el más grande de los románticos de nuestro idioma, el inolvidable Gustavo Adolfo, que canta con las «Rimas» sus ilusiones y sus inquietudes.

La segunda parte contiene la siguiente selección de poesías: «Romance de la Infantina», Anónimo; «Misterio», de la poetisa cubana, Dulce María Borrero de Luján; «Balada del arenque ahumado», Cross; «Viento de la luz de junio», de Ballagas; «Plegaria», de Gabriela Mistral, y «México Pregón», de Lira.

En la 3ra. parte, Berta Singerman interpretará, con su maestría sin par, el melodrama en un acto, «La voz humana», de Jean Cocteau, obra de excepción, uno de esos sorprendentes hallazgos que hacen de ella una perfecta y poderosa obra maestra.

Como se ve, Berta Singerman ha elegido, para su octavo concierto poético, lo más sobresaliente de sus maravillosas interpretaciones.

Las localidades están en venta desde hoy.

EL VUELO DE LA MUERTE

Con un argumento debido al poeta mexicano, Antonio Guzmán, esta producción está llamada a lograr un resonante éxito como espectáculo.

Vistosas fotografías de la Malinche, del volcán «San Martín», parte de los Estados de Oaxaca y Tabasco, una bellísima de la capital y otros muchos lugares; una interpretación magnífica lograda por Ramón Peredo, el gran actor; Julio Villarreal y Luis G. Barrero. El vuelo realizado por los aviadores españoles, Barberán y Collar, perdidos, cuando iban a dar cumplimiento maravilloso Sevilla-Habana-México, y en cuya búsqueda trabajaron con heroísmo sin límites, los coroneles Rodríguez Familiar y Roberto Fierro, al frente de un grupo de valiosos oficiales, es la base del argumento.

En «Payret» se exhibirá «El vuelo de la muerte», los días 9, 10 y 11 del actual y se estrenará un magnífico aparato Philsonor.

Para la primera exhibición han sido invitados, especialmente, los representantes diplomáticos de México y España, y se han fijado a las localidades precios, a base de 40 centavos la luneta y butaca y 15 centavos tertulia.

SUSCRIBASE AL DIARIO DE LA MARINA

LAS MEJORES MATINEES de HOY DOMINGO Desde la 1

FAUSTO y NEPTUNO 20¢
LA PASION de Vergie Winters
con Ann HARDING y John BOLES
PURA DINAMITA
Lupe VELEZ y Jimmy DURANTE
"FALSA DIRECCION"
Familia KENNEDY
"AUNQUE PAREZCA MENTIRA"
Noticiario
Los cartones
TRETAS SINIESTRAS y ALEGRIA GAUCHA

NACIONAL 40¢
"MISTICA y REBELDE"
con Katherine HEPBURN y Robert YOUNG
La VIDA en BROMA
Chester MORRIS y Miriam NIXON
"VAYA UN ABRIGUITO"
Comedia de ARMETTA
"EL REY A PLAZOS - Cartón
"AUNQUE PAREZCA MENTIRA"
Revista
Noticiario

MUSICA Y MUSICOS

CLUB MUSICAL DE SANTA CLARA

Celebra hoy un interesante concierto en el que toma parte María Adams, acompañada al piano por Josefina Badía, el cual tendrá lugar en los salones del Liceo de aquella capital. Ana M. García de Puncet la activa secretaria del Club, trabaja con efectividad y entusiasmos que la hacen acreedora a nuestra felicitación.

HILDA RUIZ CASTAÑEDA

Se presentará en un recital de piano hacia fines del presente mes en el teatro Principal de la Comedia. Hilda es alumna artista del Conservatorio Bach.

HOMENAJE A CARMELINA DELFIN

Tendrá lugar el domingo 18 en el teatro Nacional a las diez de la mañana. Un programa de excepcionales atractivos hará las delicias del público. En él toman parte nuestras artistas más renombradas.

ENCANTO GRANDES MATINEES HOY desde la 1 CAMPOAMOR

Noticiario - Cartón - Comedia
Metro presenta la escalofriante cinta
EL VAGON de la MUERTE
con Mary CARLISLE - Una MERKEL
Charlie RUGGLES - Russell HARDIE
Metro presenta
la película mas encantadora que Ud ha visto
LA CENA de los ACUSADOS
con Mirna LOY y William POWELL
3½ y 9½ "La CENA de los ACUSADOS"
7½ "EL VAGON de la MUERTE"
MAÑANA Fox presenta a la eximia artista
Catalina BARCENAS
en la bellísima producción
LA CIUDAD de CARTON
Argumento original de
Don GREGORIO MARTINEZ SIERRA

Noticiario - Cartón - Comedia
DOROTHY BYTON Revues
presenta la espectacular revista
EXITO DE EXITOS
BEAUTY COCKTAIL
11 números sensacionales entre los que figuran
LA RUMBA
Deliciosamente bailada por
Dorothy BYTON y las 10 BYTONETTES
En la PANTALLA - WARNER presenta la gran producción
LA TORRE SOMBRIA"
con EDWARD G. ROBINSON
Mae CLARK - Mary ASTOR - Ricardo CORTEZ
PRECIOS
Antes de 5-45¢ - De 5 a 8½ 50¢ De 8½ en adelante 60¢
Tertulia 15 y 20¢
MAÑANA
El HIT de la TEMPORADA - Dorothy BYTON presenta
RAINBOW
-ARCO IRIS-
EN LA PANTALLA - FOX presenta el ESTRENO en CUBA de
A FALTA de PRUEBAS
con Winnie GIBSON y Preston FOSTER

GACETILLAS

TRIANON: «LA PASION DE VERGIE WINTERS»

En la matinée de una y media: revista Paramount, muñequitos, John Boles y Ann Harding en la gran cinta Radio, «La Pasión de Vergie Winters, «El diablo los carga», comedia muy graciosa, y la archigraciosa cinta de Bert Wheeler y Robert Woolsey, titulada: «Hips, Hips Hoolrray».

En las tandas de 5:15 y 9:45: revista Paramount, muñequitos y la regia producción de Ann Harding y John Boles, «La Pasión de Vergie Winters.»

A las 8:30: Bert Wheeler y Robert Woolsey en la graciosa comedia Radio, «Hips, Hips Hoolrray».

Mañana: «Aunque no me quieras», por Ruth Chatterton y ¡Qué semana! por Adolfo Menjou y Joan Blondell.

Martes y miércoles: Una noche en Estambul», por Myrna Loy y George Brent.

ALHAMBRA: «DON JUAN VELORIO Y DON LUIS LEJIA»

Por descontado, el éxito de anoche, vino a confirmar una vez más que el resurgimiento del teatro «Alhambra» es un hecho. Nuestros parabienes.

Hemos leído el programa para hoy domingo y vemos que la empresa sabe combinar el programa a gusto de los espectadores del coliseo de Consulado y Virtudes. Anuncia una gran matinée a las tres en punto a 30 centavos la luneta y 10 la tertulia. El programa lo divide en dos partes en la primera: «Papá Cornelio» y en la segunda «Don Juan Velorio» y «Don Luis Lejia». Si quiere reirse y pasar una tarde divertida sea espectador de la matinée de Alhambra», con la seguridad que Triana, Bringuier y Arredondo le quitarán sus penas por arraigadas que éstas sean. «La bella Oriental», finalizará esta matinée.

Por la noche en primera tanda «Don Juan Velorio» y «Don Luis Lejía», la criollísima parodia de M. Sánchez de León y L. González, de gran actualidad política. En segunda tanda: Papá Cornelio» cerrando cada una de estas tandas la nunca bien ponderada «Bella Oriental».

FAUSTO: «LA PASION DE VERGIE WINTERS»

«Fausto» celebra el domingo con interesantes programas en todos sus turnos desde la una de la tarde.

En matinée exribe las películas «La Pasión de Vergie Winters», por Ann Harding y John Boles, «Pura Dinamita» por la dinámica pareja Lupe Vélez y Jimmy Durante, la comedia «Falsa Dirección» por la familia Kennedy, el cartón animado «Alegría Gaucha», la revista «Aunque parezca mentira» y el noticiario mundial Paramount.

Después de la matinée, en turno doble exhibe el mismo programa incluyendo las dos películas La Pasión de Vergie Winters» y «Pura Dinamita».

Precios para la matinée y turno dobe: Mayores y niños 20 centavos.

En el turno de 8:30, exhibirá la película «Pura Dinamita» y en el de las 9:30, repite «La Pasión de Vergie Winters». En ambos turnos, comedia, cartón etc.

Precios para estos turnos: 30 centavos mayores y 15 centavos los niños.

Para el martes se anuncia en «Fausto»: «Granaderos del amor», por Raul Roulien.

NEPTUNO: «LA PASION DE VERGIE WINTERS»

El simpático coliseo de la calle de su nombre, anuncia hoy selecto programa en todos sus turnos.

En matinée de una a cinco de la tarde exhibirá las películas La Pasión de Vergie Winters» por Ann Harding y John Boles la dinámica comedia «Pura Dinamita» por Lupe Vélez y Jimmy Durante, «Falsa Dirección» por el conjunto Kennedy, el cartón Tretas Siniestras», la revista «Aunque parezca mentira», y el noticiario mundial «Ojos y Oídos del Mundo».

Después de la matinée se repite el mismo programa, incluyendo las películas «La Pasión de Vergie Winters» y «Pura Dinamita», comedia, cartón etc.

Precios para la matinée y turno doble: Mayores y niños 20 centavos.

En el turno de 8:30, se exhibirá de nuevo «Pura Dinamita», comedia y cartón y en el turno de 9:30 «La Pasión de Vergie Winters», comedia, cartón y revista.

Precios para estos turnos: 30 centavos los mayores y 15 centavos los niños.

Para el martes se anuncia: Granaderos del Amor», por Raul Roulien.

RIALTO: «ESCANDALOS DE GEORGE WHITE»

Gran matinée a la una y media. Alfombra. Dos cartones. revista semanal Fox. Columbia presenta el estreno de la regia película «El Remolino» de Jack Holt y Lila Lee. Estreno de la espectacular y grandiosa película titulada: «Los Escándalos de George White». Con Ruddy Valle, Jimmy Durante y cientos de bellas bailarinas. A las 5 y 8 y media este mismo programa.

Precios: 20 centavos luneta y preferencia a todas horas.

Mañana: «Desde Eva». Miércoles. «Mater Dolorosa».

Sábado: La buenaventura».

PRADO: «WONDER BAR»

Un gran domingo hoy en el teatro Prado». Con selecto programa de grandes películas.

Como de costumbre habrá dos matinée la primera a la 1:30 y la segunda a las 4:00, con el siguiente programa: «Wonder Bar», el gran espectáculo supremo de gloriosa emoción y sombras en que la pasión se confunde con el crimen. Trabajan en esta película un conjunto de célebres artistas entre los que se destacan Kay Francis, Dolores del Río, Dick Powell, Al Jolson, Ricardo Cortéz, Louisa Fazenda y Fifí D-Orsay y las célebres chicas del coro Warner. Esta película se exhibirá a las 3:00 y a las 6:30. «Pescador a Medias», intersante película por Joel Mac Crea y Sally Blane se exhibirá a las 2:00 y a las 4:00. Además el episodio de la serie «El tesoro del pirata», por Richard Talmadge, la variedad en colores: «Demasiadas Mujeres» y un cartón musical.

Por la noche se repite el mismo programa empezando a las 8:30 con el episodio y «Pecador a Medias» y a las 9:30 variedad en colores y «Wonder Bar». Mañana nuevamente se exhibirá: «Wonder Bar» y Pecador a Medias».

AUDITORIUM: «LOS ESCANDALOS DE GEORGE WHITE»

Presenta la empresa de este magnífico coliseo de Calzada y D en el Vedado, uno de los más grandes programas de la ciudad. Matinée a la 1:30 con revista, una bella Alfombra Mágica. La ciclónica cinta del Oeste «Cisco Kid» por George O-Brien. La bonita comedia «Lo que pasa». Otra bella comedia: Todos somos unos». Sorprendente y exquisita producción «Murallas de oro» por Norman Foster y Sally Eilers.

En tandas elegantes de las 5:30 revista, Alfombra Mágica y la monumental super joya Escándalos de George White» por Ruddy Vallee y Alice Faye. Función corrida a las George White» por Ruddy Valle y 8:30: revista, Alfombra Mágica», Murallas de Oro» y «Los Escándalos de George White».

RIVIERA: «UNA NOCHE EN ESTAMBUL»

Hoy en la matinée que comienza a la 1:15 se estrena la grandiosa producción de la Metro interpretada por Myrna Loy y George Brent que se titula: «Una noche en Estambul» episodio 1 «La Clave Infernal» estreno también de la gran producción de la Columbia interpretada por Wallace Ford que se titula: «Al borde la Quinta Avenida» revista, cartón y comedia.

En las tandas elegantes de 5:15 y 9:45 «Una noche en Estambul» por Myrna Loy y George Brent, revista, cartón y comedia. A las 8:15 episodio 1 «La clave infernal» y «Al borde de la Quinta Avenida» por Wallace Ford.

Mañana en las tandas elegantes de 5:15 y 9:45 Una noche en Estambul» por Myrna Loy y George Brent, revista, cartón y comedia A las 4:15 y 8:15 «El fanfarrón» por Spencer Tracy.

Miércoles: «Granaderos del amor» por Raul Roulien.

Viernes: «Wonder Bar» por Kay Francis, Dolores del Río y un conjunto de artistas.

REGINA: «LOS ESCANDALOS DE GEORGE WHITE»

La gran matinée que presenta hoy «Regina», empieza a la 1 y 30. La Revista semanal Fox. El gracioso cartón titulado «El Torrero». Estreno de la gran película Columbia titulada «El Remolino», de Jack Holt y Lila Lee. Estreno de la super revista de gran espectáculo «Los Escándalos de George White» con Ruddy Valle Jimmy Durante y cientos de bellas y esculturales bailarinas.

Los precios: 20 centavos luneta mayores y 10 los niños. Tertulia 10.

Mañana, último día «Escándalos de George White» y «El Remolino» Martes «Eva», miércoles, «Materdolorosa» y «Desde Eva».

Sábado 10, «La Buenaventura».

Día 17, «Naná».

CARTEL DEL DIA

POR LOS TEATROS

PRINCIPAL DE LA COMEDIA: A-6737. — A las 3 y a las 9: Don Juan Tenorio». A las 5 y 30: «El genio alegre».

MARTI: A-1851.—A las 3: «Veinte años después» y «Juan Mortuorio y Luis Jutía». A las 8 y 45: «Veinte años después». A las 10 y 30: «Juan Mortuorio y Luis Jutía».

ALHAMBRA:— «Don Juan Velorio y Don Luis Lejía», «Papa Cornelio» y «La bella oriental».

POR LOS CINES

ENCANTO: A-4433.—Matinée a la 1, con «El vagón de la muerte», «La cena de los acusados», comedia y revistas. Tandas elegantes: «La cena de los acusados» con Myrna Loy y William Powell. A las 7 y 30: «El vagón de la muerte».

CAMPOAMOR: A- 7054. — A todas horas: «La torre sombría», comedias y revistas, y presentación del Bataclán Newyorkino.

NACIONAL: A-3730.—Matinée a la 1, con «La vida en broma», «Mística y rebelde», comedia y revista. A las 5 y 30 y 9 y 30: «Mística y rebelde» con Katherine Hepburn, comedia y revista.

TRIANON:—«La pasión de Vergie Winters» y «Hips, Hips, Hooray».

FAUSTO:—«La pasión de Vergie Winters» y «Dinamita».

NEPTUNO:—«La pasión de Vergie Winters» y «Dinamita».

RIALTO: — Escándalos de George White» y «El remolino».

REGINA:— «Escándalos de George White» y «El remolino».

PRADO:—«Wonder Bar» y «Pecador a medias».

AUDITORIUM:—«Los escándalos de George White» y «Murallas de oro» y «Cisco Kid».

RIVIERA:—«Una noche en Estambul», Episodio y «Al borde de la Quinta Avenida».

VERDUN:—«Míster X», «Dos veces, dos» y Episodio.

OLIMPIC:—«Naná» y «Paso a un valiente».

LIRA:— «Bolero» y «No dejes la puerta abierta».

ACTUALIDADES:—«Bolero» y «Espigas de oro» y Episodio.

INGLATERRA:—«Yo soy Susana» y «Para siempre mía».

WILSON:—«Yo soy Susana» y «Para siempre mía».

UNIVERSAL: — «Hombres de dos mundos», «El vengador social» y Episodio.

GACETILLAS

VERDUN: LA MISTERIOSA FILM «MISTER X»

Un extraordinario programa presentará el teatro más cómodo y ventilado de la Habana, no deje de pasar un rato agradable en el Teatro «Verdún», estreno del grandioso drama titulado «Míster X», por Robert Montgomery, Elizaberth Arlan y la maravillosa película de Margaret Sullivan y Lowell Sherman que lleva por título «¿Y Ahora Qué?», la divertida comedia «Dos Veces Dos», por Stan Laurel y Oliver Hardy, el episodio 7 del «Tesoro del Pirata», titulado «El Signo Fatal», cartones y revistas, los precios serán: matinée y tanda mayores 10 centavos, niños menores de 10 años 5 centavos, por la noche, caballeros 15 centavos, damas y niños 10 centavos. Mañana: «Míster X, «¿Y Ahora Qué?».

OLIMPIC: LA BELLA PRODUCCION «NANA»

Están de plácemes los concurrentes a este gran cine de Avenida Wilson y B, en el Vedado, por el inmejorable programa que la Empresa ha seleccionado para las funciones de hoy domingo. Precios hasta las 6 y 30, mayores 15 centavos y después 20 centavos. Niños y tertulia a todas horas 10 centavos. Matinée a la 1 y 30 con el cartón-comedia por Mickey Mouse «Mickey Mercader», el precioso cartón en bellos colores «Bebés en el Bosque». Miockey Mouse en su creación «El Dr. Lunático». Estreno de la grandiosa super producción «Naná», basada en la obra del inmortal actor Zola, por Ann Stein, la estrella rusa. Soberbia joya «Paso a un Valiente», por Víctor Mc Laglen y Conchita Montenegro. A las 5 y 15 y 9 y 45 «Naná» y a las 8 y 30 «Paso a un Valiente». El miércoles el acontecimiento de la temporada exhibiéndose la exquisita y bella super joya «La Sangre Manda», por José Bohr.

LIRA: LA GRANDIOSA FILM «BOLERO»

Inmejorable el grandioso programa de hoy en el cine «Lira», el preferido de las familias, por sus proyecciones, sonido perfecto y temperatura. Matinée, tanda y noche, Revista de asuntos internacionales. Linda Variedad «Una Mujer Moderna», divertido cartón «Betty Transformista», la lujosa comedia «Arturito Safarrancho». Grandiosa e interesantísima producción «No Dejes la Puerta Abierta», por R. Raulin y R. Moreno. La más estupenda joya, de gran lujo «Bolero», por George Raft. Mañana lunes, «Bolero» y «Casino del Mar». Martes, otro regio programa. Miércoles, «Yo Soy Susana» y «El Intrépido».

ACTUALIDADES: «BOLERO» LA PELICULA DEL AÑO

Habrá de verse hoy muy concurrido este gran coliseo de la calle Monserrate, a juzgar por el extraordinario y valioso programa que hoy exhibe. Matinée, tanda y noche, Comedia, Cartón y Variedad. Una de las más suntuosas y bellas producciones del año es sin duda alguna la monumental «Bolero», por Carole Lombard y George Raft. Otra estupenda joya «Espigas de Oro», de argumento interesante, por Jackie Oakie. Episodio de la interesante Serie «El Misterio de la Selva». Mañana, «Bolero» y gran drama «Un Hombre Valiente». Martes, «Las Cuatro Hermanitas» y «Hombre de Dos Mundos».

INGLATERRA: «YO SOY SUSANA»

San Rafael y Consulado, de 1 y media a 6 y media p. m. 10 centavos Damas y niños, y 15 centavos caballeros, y de 6 y media a 11 y media 20 centavos caballeros, 15 centavos damas, y 10 centavos niños.

La mejor ventilación de la Habana, en espectáculos cinematográficos.

Hoy, tarde y noche, revista, el cartón «Hanzel y Gretel» y la variedad «Panoramas de Grecia» y las super producciones, «Yo Soy Susana», joya suprema por Lilia Harvey, Gene Raymond; y «Para Siempre Mía», magnífica atracción suprema por Donald Cook, y Jean Arthur.

A las 5 p. m. «Yo Soy Susana», «Para Siempre Mía».

Mañana, regio programa.

Miércoles, «Los Busca Bullas», por Spencer Tracy, y Constance Cummings, y Noah Beery.

ge Raft, y Noach Beery.

Jueves «Cuesta Abajo», por Carlos Gardel, y Anita Campillo, toda en español.

Sábado 10, «Su Sino Era Pecar», por Loretta Young.

WILSON: «YO SOY SUSANA»

Belascoain y San Rafael, U-5863, de 1 y media a 6 y media 15 centavos y de 6 y media a 11 y media 20 centavos. Niños, 10 centavos a todas horas.

La mejor ventilación de la Habana, en espectáculos cinematográficos.

Hoy, tarde y noche, revista, el cartón «Peces de Colores» y la variedad «La Isla de Malta» y las super producciones, «Yo Soy Susana», magistral joya por Lilian Harvey, y Gene Raymond; y la atracción suprema por Jean Arthur, y Donald Cook, «Para Siempre Mía». A las 5 p. m. «Yo Soy Susana», y «Para Siempre Mía».

Mañana, regio programa.

Miércoles, «Los Busca Bullas», por Spencer Tracy, y Constance Cummings, y «Arrabal», por George Raft, y Noach Beery.

Jueves, «Cuesta Abajo», por Carlos Gardel, y Mona Maris, toda dialogada en español.

Sábado 10, «Su Sino Era Pecar», por Loretta Young.

UNIVERSAL: «HOMBRES DE DOS MUNDOS»

Magnífico el programa de hoy en el «Universal», el preferido del público por sus buenas proyecciones, sonido y temperatura. Función de 1 a 6 y de 6 y 30 a 11 con dos preciosas Comedias, Episodio 6 de la interesante Serie «El Tesoro del Pirata». Regia y valiosa producción «El Vengador Social», de Richard Dix y Boris Karloff. Monumental super joya «Hombres de dos Mundos», de Frances Lederer. Mañana lunes, «Paso a un Valiente» y «La Tercera Alarma». Martes, «Paso a un Valiente». Miércoles, la serie completa en 12 Episodios, «La Clave Infernal».

M.E.C.D. 2016

EL HOMBRE DOMINA

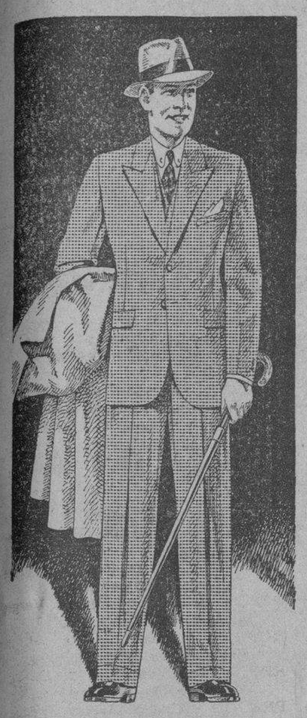

cuando viste con elegancia y distinción; cuando lleva un magnífico traje.

Vea nuestras telas de invierno, acabadas de recibir, que por su calidad y dibujos satisfacen el más refinado gusto.

Muy expertos cortadores

Cuanto puedan desear los caballeros en trajes a la medida. Pintas modernas en camisas y corbatas. Buen surtido de ropa interior.

Las Galerías

GALIANO 103 (casi esq. a San José)

TELEFONO A-6762

Crónica Habanera

(Continuación de la Pág. CINCO)

SILVIA HERNANDEZ GARCIA

PETICION DE MANO

En la tarde de ayer quedó formalizado, mediante la petición de mano, el compromiso amoroso de la bella y graciosa señorita Silvia Hernández García, con el estimado joven Roberto Suárez Bustamante.

Dicha petición la efectuó en horas de la tarde, la madre del novio, la respetable dama Amelia Bustamante viuda de Suárez Cordovés, a la gentil señora Paquita García viuda de Hernández, madre de la novia.

El joven Suárez es hijo del señor Manuel Suárez Cordovés, que fué distinguido Senador de la República y conocido comerciante en tabaco, negocio que continúa su hijo.

La señorita García Hernández se vió muy congratulada por sus amistades, con motivo de su compromiso y también por celebrar su santo.

Recibió flores y muchas felicitaciones.

EN EL ENCANTO

Como de costumbre, ofrece hoy el aristocrático Teatro «Encanto», una grandiosa matinée, comenzando a la una en punto con Noticiero cartón, comedia, la sensacional película «El vagón de la muerte», con Mary Carlisle, Una Merkel y Charles Ruggles y el gran estreno del día, «La cena de los acusados», preciosa producción Metro con William Powel y Myrna Loy.

Para mañana se anuncia el estreno en Cuba de la producción hispana «La ciudad de cartón», en la que Fox presenta a los famosos astros Catalina Bárcenas y Antonio Moreno.

«La ciudad de cartón» está editada a un alto costo y su argumento interesantísimo está escrito por Gregorio Martínez Sierra.

En esta película luce la Bárcena varias creaciones deslumbradoras en su papel de la actriz de Hollywood.

Desde ayer se viene repartiendo entre los favorecedores de los teatros «Encanto» y «Campoamor», la «Revista del Cine» que siempre tiene tanta aceptación.

La simpática publicación mensual, que dirige el activo joven Mariano Guastella, viene, como siempre, de lo más interesante.

SIMPATICOS VIAJEROS

Se encuentran de regreso de su viaje de luna de miel, los jóvenes y simpáticos esposos Teobaldo Rosell y Silvia Sánchez Barraqué, cuyas bodas se celebraron con gran lucimiento a mediados de octubre.

Después de una gratísima estancia en Miami, llegaron ayer por la vía aérea.

Fijarán su residencia en su precioso piso del Edificio América.

MONA PEREZ SERRA

Celebra hoy su santo una señorita muy gentil y encantadora; Mona Pérez Serra, hija del señor Avelino Pérez, conocido industrial y de su distinguida esposa María Serra.

(Continúa en la página NUEVE)

JOYERIA "LE TRIANON"

Novedades Llegadas

aumentan grandemente el surtido que ofrecemos. Regalos Distintivos para todas las ocasiones y presupuestos; especialmente

desde $1.00 a $10.00

OBSEQUIOS *que se* **DESTACAN!**

Salvador Fondón: GALIANO 91

GUANABACOA AL DIA

BAILE DE HONOR

Esta tarde a las dos dará comienzo en la fresca glorieta de «Villa Marina» una fiesta bailable organizada por el A-7 de la filial del «ABC» de esta villa y el director de la Sección de Propaganda de ese Ramal, señores Andrés F. Lima Rubio y Carlos A. Costales.

Este simpático baile es en honor de las damas y damitas que con tanto acierto y entusiasmo laboraron por el triunfo de la fiesta de igual naturaleza que se llevó a efecto en el Liceo Artístico y Literario en reciente fecha, organizado por las Vanguardias del citado Ramal.

Son muchas las invitaciones que han circulado para asistir a él por lo que ha de quedar muy lucido dado el entusiasmo que reina.

ONOMASTICO

Un niño encantador que es la alegría de sus padres, el joven matrimonio Rita González de Fernández y Sergio Fernández, siempre atentos y bondadosos, celebra en la festividad de hoy su fiesta onomástica.

Carlos Reemberto Fernández, se verá hoy colmado de atenciones por parte de sus amiguitos.

Sus papás, queriendo corresponder a esas demostraciones de afecto, se proponen festejar esta fecha con una simpática piñata, cargada de dulces y juguetes.

Los pequeños pasarán un día todo alegría al lado del feliz Carlitos.

Y los mayores disfrutarán de esta alegría infantil con gran regocijo.

Que recibas muchos juguetes en este día y que puedas siempre festejar este día rebosante de felicidad, son mis deseos.

OTRO BAILE

Para hoy está señalado un suntuoso baile en el Centro Español de Regla, organizado por la nueva directiva.

Muy activos se encuentran los diligentes de esta progresista institución desde que tomaron posesión de sus cargos.

Con la celebración de este baile se anotarán un rotundo éxito por lo bien organizado que lo tienen y por las innumerables invitaciones hechas entre nuestras principales familias.

El punto obligado es sin duda hoy en el Centro Español de Regla.

Muy agradecido a la amable invitación que se me hace.

HOMENAJE

El próximo domingo día 11, en los frescos y modernizados salones del Casino Español de esta villa, se celebrará un gran banquete-almuerzo, que ha sido denominado «del triunfo».

Nada más acertado que esta denominación.

Un verdadero triunfo se ha anotado la actual directiva al realizar las obras de embellecimiento que se han hecho en aquellos legendarios salones, los que han quedado remozados.

Este triunfo se le debe en gran parte a la Cía. Cervecera Internacional «La Polar» y a los entusiastas amigos y simpatizadores del Casino, señores Manuel Alvarez Rodríguez y Manuel de Tapia Ruano, Ingeniero Catedrático de la Universidad de La Habana.

La directiva, teniendo en cuenta la labor realizada y la cooperación desinteresada con que han laborado, tuvo el feliz acuerdo de homenajearles con este almuerzo «del «triunfo» que se viene organizando con gran éxito.

El cubierto ha sido fijado al precio de un peso.

Toda aquella persona asociada o simpatizadora de este acto puede adquirir su «ticket» que le da derecho a un cubierto.

ENFERMA

Desde hace varios días se encuentra recluída en sus habitaciones la distinguida y complaciente dama señora Bebita Correa de Reboredo, víctima de un ataque grippal.

Mucho lamento tal cosa y deseo que pronto esté restablecida.

MODAS

El tema obligado del día es la temporada pre-invernal.

Nuestras principales casas se disponen a presentar los últimos modelo para la estación.

Por lo que está llamando mucho la atención las artísticas vidrieras de la tienda «Los Precios Fijos» que ha hecho de ellas una verdadera exposición de las creaciones invernales.

GUSTAVO DUARTE

El inteligente joven Gustavo Duarte, ha tomado posesión en el día de ayer de un alto cargo en la Zona Fiscal de esta villa, designado por el señor Secretario de Hacienda.

Competente para el cargo y correcto como amigo.

Felicítole por su designación.

TEATRO «CARRAL»

Un programa ameno e interesante ha sido confeccionado para ser proyectado en las tandas de 2 y 8 y cuarto de hoy en el teatro «Carral».

«Corazones hambrientos» por Douglas Fairbanks Jr. y Colleen Moore.

«El Monstruo al Acecho» por Tom Brown, Jean Parker y Zazu Pits.

Un episodio de la serie «La aldea muerta» una comedia y un cartón.

Tan atrayente programa ha de resultar de gran magnitud por las obras que han de proyectarse.

Está anunciado el estreno de la super-obra Viva Villa que tan magistralmente interpretan Wallace Beery y Fay Wray, para el próximo domingo día 11.

José R. Arango de la Maza.

CRETONAS MUY BARATAS

Cretona inglesa doble ancho finísima a 15, 20, 30, 35 y 45 Cts. vara, con dibujos preciosos.

LA ZARZUELA

Neptuno y Campanario

PAJARERIA

'EL CLARIN'

DE JACOBO EZRA

Tenemos la variedad más completa en colecciones de pájaros de canto y de colores para adorno de su hogar. Aves de raza, monos tití del Brasil. Monos y monas cargadas y pareja de éstos para cría.

Háganos su pedido, que por muy difícil que sea nos comprometemos a servirlo. Atendemos órdenes de Jardines Zoológicos y Museos de todas partes.

En nuestra Sucursal que hemos abierto en Amistad No. 78, frente al TEN CENT de San Rafael, podrán admirar las grandes variedades de animales, pájaros, aves y peces de todas partes del mundo.

VIVES Núm. 91
Sucursal AMISTAD No. 78
Telf. M-2485.

OCTAVO COLOSAL CONCURSO JABON CANDADO

AHORA SON 4 CASAS Y 3000 PARES DE ZAPATOS

4 Sorteos - Los Domingos:-

20 DE ENERO DE 1935 — MIL PARES DE ZAPATOS
24 DE MARZO DE 1935 — MIL PARES DE ZAPATOS
19 DE MAYO DE 1935 — MIL PARES DE ZAPATOS
20 DE JULIO DE 1935 — CUATRO LINDAS CASAS

SI USTED NO GANA EN UN SORTEO PUEDE GANAR EN LOS OTROS RESTANTES

Bases del Octavo Colosal Concurso Jabón Candado

1º El día 19 de Noviembre de 1934 dará comienzo el OCTAVO COLOSAL CONCURSO JABON CANDADO, y en esa fecha empezaremos a recibir los cupones del jabón Candado en barras, los candaditos de las envolturas de los panes grandes y medianos de jabón Candado, las envolturas de los panes de jabón Perla, las etiquetas del Limpiador Candado, los frentes de las cajitas de Polvina, las tapitas de los tubos de Crema Dental Colgate, tamaños grande, mediano y gigante, las cintas (o bandas) del jabón Palmolive y las envolturas del jabón Hiel de Vaca de Crusellas.

2º Este concurso se cerrará el 6 de Julio de 1935, hasta cuya fecha se recibirán los cupones, candaditos, etc., etc. Después de esa fecha no se podrán recibir nuevas remesas.

3º Los premios de este concurso consistirán en 4 Casas y 3.000 pares de zapatos de calidad superior, para señoras y caballeros.

4º Las casas se entregarán, haciendo constar en los títulos de propiedad que no se podrá gravar ni enajenar el inmueble, porque el objeto de este concurso, en lo que respecta a las casas, es hacer un bien positivo al adquirente, que deberá legar la propiedad a sus herederos. Los herederos no podrán disponer del inmueble hasta que hayan transcurrido cinco años de haber entrado en posesión de él. Las casas llevarán en la fachada, en relieve, un candado y el título de "VILLA JABON CANDADO". Ni uno ni otro podrán suprimirse en ninguna época.

5º Los premios se obtendrán por sorteo, y los concursantes tendrán derecho a los premios de las casas y de los zapatos; pero nadie podrá ganar más de UNA CASA; sin embargo, tendrán derecho a ganar todos los pares de zapatos que les toquen en suerte.

6º PLAN PARA EL SORTEO. Para este plan, la distribución de las 4 Casas y de los 3.000 pares de zapatos ha sido hecha con arreglo al número de concursantes de cada provincia que participaron en los concursos anteriores.

Distribución de las 4 casas

(A)—Se sorteará una casa entre los concursantes de la Ciudad de la Habana y sus repartos, incluyendo los pueblos de Marianao, Guanabacoa, Regla y Casa Blanca.

(B)—Se sorteará una casa entre los concursantes del resto de la Provincia de la Habana y los de la Provincia de Pinar del Río.

(C)—Se sorteará una casa entre los concursantes de las Provincias de Matanzas y Santa Clara.

(D)—Se sorteará una casa entre los concursantes de las Provincia de Camagüey y Oriente.

Distribución de los 3,000 pares de zapatos

(E)—Se sortearán 600 pares de zapatos entre los concursantes de la Ciudad de la Habana y sus repartos, incluyendo los pueblos de Marianao, Guanabacoa, Regla y Casa Blanca.

(F)—Se sortearán 420 pares de zapatos entre los concursantes del resto de la Provincia de la Habana y los de la Provincia de Pinar del Río.

(G)—Se sortearán 360 pares de zapatos entre los concursantes de la Provincia de Matanzas.

(H)—Se sortearán 600 pares de zapatos entre los concursantes de la Provincia de Santa Clara.

(I)—Se sortearán 360 pares de zapatos entre los concursantes de la Provincia de Camagüey.

(J)—Se sortearán 660 pares de zapatos entre los concursantes de la Provincia de Oriente.

Fecha de los sorteos:

(A)—Los sorteos de los zapatos se efectuarán en las siguientes fechas:

Primero: El Domingo, 20 de Enero de 1935. Entrarán en este sorteo todos los números emitidos hasta el Sábado 12 de Enero. Los que se emitan después de esa fecha, jugarán en el sorteo siguiente.

Segundo: El Domingo, 24 de Marzo de 1935. Entrarán en este sorteo todos los números emitidos hasta el Sábado, 16 de Marzo, incluyendo los que ya hayan jugado en el sorteo anterior. Los que se emitan después de esa fecha jugarán en el sorteo siguiente.

Tercero: El Domingo, 19 de Mayo de 1935. Entrarán en este sorteo todos los números emitidos hasta el Sábado, 11 de Mayo, incluyendo los que ya hayan jugado en los dos sorteos anteriores. Los que se emitan después de esa fecha jugarán en el sorteo de las casas.

(B)—En cada una de estas fechas se sortearán 1.000 (MIL) pares de zapatos, repartidos en la siguiente proporción

200 entre los concursantes de la Ciudad de la Habana y sus repartos, incluyendo los pueblos de Marianao, Guanabacoa, Regla y Casa Blanca.

140 entre los concursantes del resto de la Provincia de la Habana y los de la Provincia de Pinar del Río.

120 entre los concursantes de la Provincia de Matanzas.

200 entre los concursantes de la Provincia de Santa Clara.

120 entre los concursantes de la Provincia de Camagüey.

220 entre los concursantes de la Provincia de Oriente.

(C)—Los sorteos de las casas se efectuarán el día 20 de Julio de 1935, y serán de acuerdo con el Art. 6º, incisos A, B, C y D. Entrarán en estos sorteos todas las remesas que recibamos hasta el día 6 de Julio, fecha en que se cierra la admisión de valores para el concurso, y además todos los números que hayan jugado en los sorteos de los zapatos.

8º Todos los números emitidos desde el comienzo hasta el cierre de este concurso, servirán para participar en los sorteos de los zapatos y de las casas, correspondientes a sus respectivas provincias, y podrán resultar premiados en todos los sorteos de su provincia. Por ejemplo: un número que haya participado en el sorteo del 20 de Enero, volverá a participar en los del 24 de Marzo, 19 de Mayo y 20 de Julio, y así sucesivamente.

9º Los sorteos tendrán lugar en la Ciudad de la Habana, en la Casa Club del Jabón Candado, a las 9 a. m. de los días señalados.

10º La lista de los números premiados en cada sorteo será publicada en la prensa, el Domingo siguiente al en que se haya efectuado el sorteo.

11º Los cupones, candaditos, envolturas, frentes, tapitas y cintas, tendrán los valores siguientes:

Por 10	cupones de Jabón Candado en barras	1 número
Por 10	candaditos de las envolturas de los panes medianos de Jabón Candado	1 „
Por 5	candaditos de las envolturas de los panes grandes de Jabón Candado	1 „
Por 5	envolturas de los panes de Jabón Perla	1 „
Por 5	frentes de las cajitas de Polvina	1 „
Por 5	etiquetas de Limpiador Candado	1 „
Por 5	envolturas de Jabón Hiel de Vaca de Crusellas	1 „
Por 5	cintas negras (o bandas) del Jabón Palmolive	1 „
Por 1	tapita de los tubos de la Crema Dental Colgate, tamaño Gigante	2 „
Por 1	tapita de los tubos de la Crema Dental Colgate, tamaño Grande	1 „
Por 2	tapitas de los tubos de la Crema Dental Colgate, tamaño Mediano	1 „

IMPORTANTE:-

Apresúrese a canjear sus cupones, candaditos, etc., para que sus números puedan participar en todos los sorteos. No olvide que cuanto más pronto obtenga sus números más probabilidades tienen de resultar premiados.

Los concursantes del interior pueden entregar sus remesas en los lugares destinados a ese efecto, ya sea en su localidad o en la población más cercana, los cuales se indican en la lista que aparece en la página 3 de los boletines que pronto se repartirán. De lo contrario, pueden hacer sus remesas, directamente a la Habana, dirigiéndolas a:

OCTAVO COLOSAL CONCURSO JABON CANDADO

APARTADO 1990.-HABANA

M.E.C.D. 2016

SOCIEDADES ESPAÑOLAS

El departamento de Rayos X de la Quinta "Covadonga" es una maravilla que honra al C. Astur

Ultimamente después de haber hecho mención de la organización admirable del Sanatorio «Covadonga», prometimos volver para visitar entre otros, el Departamento de Rayos X. Conscientes, sin embargo, de nuestra incompetencia científica para glosar esa Ciencia Auxiliar de la Medicina, que tanto incremento ha tomado en estos últimos tiempos, y verdaderamente asombrados de la perfección, modernidad y adelanto de este Departamento Electro-Médico, orgullo de Cuba y del Centro Asturiano, requerimos el auxilio del competente y bien querido Director del Departamento, Dr. José de Valle, quien con la afabilidad que le caracteriza hubo de acompañarnos en la visita de observación que efectuamos.

Con su amena conversación de hombre inteligente en la materia y con el convencimiento de la importancia que esta especialidad tiene dentro de la Ciencia Médica, nos fué enseñando los distintos departamentos de que se compone ese servicio.

Visitamos el de Radioterapia Profunda, equipado por una Unidad Wapler, con corriente Trifásica de 200,000 volts, para el tratamiento del Cáncer, azote de la Humanidad y que coadyuvando con el Radium-Elemento allí existente, tantos asociados arrancó de una muerte segura. Visitamos el Departamento de Actinoterapia, para el tratamiento de Raquitismo, Espasmofilia, ciertas formas de Tuberculosis, Enfermedades de la Piel; el de Termoterapia para el tratamiento del Reumatismos articulares crónicos, neuralgias, etc.; los de Electro-Diagnóstico; Terapia Superficial, Diatermia; Corrientes Galvánicas, Corrientes Farádicas, etc.

Para terminar solicitamos del Dr. José del Valle, Radiólogo de positivos méritos, nos suministrase algunos informes sobre la importancia que en Medicina tiene el Departamento que dirige y nos dijo:

«Es tan grande la importancia de la Electro-Terapia y Rayos X, y sus aplicaciones son tantas y tan variadas, tanto en Patología externa como interna, que el Centro Asturiano realiza una obra digna de loa al sostener, conservar y acrecentar una delas mejores instalaciones electromédicas de Cuba. Ahora, por ejemplo, en la enfermedad quie tanto preocupa a la Sociedad Cubana, la Poliomielitis, las corrientes contínuas son el tratamiento básico de esta afección en su primer período; tiene propiedades tonificadoras del músculo deficiente, disminuye la atrofia, las trastornos circulatorios, la contracción, etc.»

Tales fueron a grandes rasgos las palabras del amable y estudioso doctor José de Valle. Al despedirnos de él hemos pensado, acaso más intensamente que nunca las extraordiasociado del Centro Asturiano, panarias posibilidades qiue tiene el gando solamente dos pesos al mes.

Oportunamente daremos cuenta de nuestra visita al Laboratorio de esa Casa de Salud, considerado como el mejor de Cuba.

La excursión de los 'Populares' del Ctro. Astur

Los componentes del Partido Popular Asturiano llevarán a cabo hoy, una excursión a San Miguel de los Baños. A las siete y media de la mañana partirán de Monte y Egido, con el fin de llegar a tiempo a San Miguel, donde se asegura que habrá un almuerzo archisublime... Tenemos notcias de que algunos «populares», con el pretexto de que «un día es un día», harán demostraciones convincentes de apetito asturiano. En la capital acosumbran a decir que están a dieta; y lo hacen porque ven muchos adornos y pocas posibilidades de servir íntegramente a la patria...

La fiesta de los Populares tendrá el doble atractivo de que será proclamada la candidatura que llevarán a las próximas elecciones de la Panera.

EL FESTIVAL «IDEALES», DE LOS REPTTES. DEL COMERCIO SERA EL MEJOR DE ESTE AÑO

«Ideales» se denominará el grandioso festival que ha de celebrarse el día 2 de diciembre en todos los jardines de la cervecería «La Tropical». Este día será el más feliz para los bailadores, ya que todos los bailes celebrados por esta prestigiosa sociedad, resultan siempre los mejores y más lucidos.

El Comité organizador quiso escoger la mejor música, y para ello a contratado a los conjuntos siguientes: Antonio Ma. Romeu, Belisario López, Hnos. Martínez, Sonora Matancera, Invasora Habanera y el Quintento Típico Los Barcaleses.

La Asociación de Representantes del Comercio conquistará un galardón más con el festival «Ideales», pues, además de ser el mejor festival del año, su producto irá a engrosar los fondos de Beneficencia para socorrer a los asociados que se encuentren en situación precaria.

Dr. Carlos de Valle

En el día de hoy, festividad de San Carlos, celebra su onomástico el doctor Carlos de Valle, director del Sanatorio «Covadonga» del Centro Asturiano, y una de las figuras más brillantes de la cirugía cubana.

Por tal motivo, tan estimado doctor recibirá innumerables demostraciones de afecto, a las que se ha hecho acreedor por su carácter altamente simpático y cordial.

Reciba el doctor Carlos de Valle, con cuya amistad nos honramos, nuestra más efusiva felicitación, deseándole pase el más dichoso día a la vera de sus adorados familiares.

GRAN VERBENA HOY EN EL C. ESPAÑOL DE ALMENDARES

Esta noche en los salones del Club Español, calles 6 y 17, Reparto Almendares, se celebrará una gran verbena que amenizarán los siguientes conjuntos musicales: Orquestas de Ismael Díaz, Raimundo Pía y Riveiro. Sextetos: Sonora Nacional y Gloria Matancera. Quinteto: Los Barcaleses.

Con seguridad no se cabrá en los salones del Club Español, ya que hay gran animación por asistir a esta verbena que será la mejor de cuantas ha celebrado dicho Club.

Se cobrará una módica cuota por servicio de guardarropía.

MAGNIFICO BAILE PARA HOY EN EL CENTRO ESPAÑOL DEL VECINO PUEBLO DE REGLA

Según nos comunica el activó secretario del «Centro Español» de Regla, señor Eliseo Fernández, dicha institución llevará a efecto hoy, un baile grandioso, que será amenizado por afamados conjuntos musicales.

La juventud bailadora de Regla— y gran parte de la de la Habana—, está de plácemes, máxime, tratándose del prestigioso «Centro Español» de Regla, que sabe dar a sus fiestas una característica inconfundible de esplendor y grandeza.

De antemano auguramos a la Dimás rotundo éxito. Bien lo merece, ya que es activa y emprendedora como pocas.

PUBLICACIONES RECIBIDAS

Con sumo gusto acusamos recibo de los siguientes periódicos y revistas que llegan a nuestra mesa de trabajo:

«El Contador Cubano»: órgano de la «Asociación Nacional de Contables». Es un ameno periódico mensual, que edita y administra el señor Antonio Salvá Villanueva.

Revista «Ideales»: órgano de la «Asociación de Representantes del Comercio al por Mayor». Su director, señor Amaro Rosete, y su administrador, señor Cipriano Lorenzo, pueden sentirse satisfechos de publicar una revista mensual tan importante.

«Heraldo de Galicia»: este periódico es dirigido y administrado, respectivamente, por la señora Mercedes Vieito de López y el señor Manuel Fernández Doallo. Publican, además, la revista «Ecos de Galicia».

Reiteramos las gracias a tan distinguidas personalidades.

INSCRIPCION DE ALUMNOS EN EL CENTRO DE DEPENDIENTES

Las escuelas diurnas para menores que sostiene la Asociación de Dependientes del Comercio inauguraron el curso 1934-1935 con una afluencia realmente brillante de alumnos. Ciento cincuenta niñas matriculó en un solo día el departamento que dirige el señor Manuel Mesa Rodríguez.

El plantel de enseñanza primaria en la Asociación de Dependientes inicia, pues, la jornada de este curso, con un fuerte contingente de muchachos, el que han de engrosar, con toda seguridad, otras muchas cabezas juveniles dispuestas al estudio y al mejoramiento intelectual.

La enseñanza que esta escuela se dispensa (tanto en uno como en otro departamentn) es la enseñanza moderna, orientado en un sentido práctico y renovador tal como lo han venido proclamando pedagogos austriacos y alemanes en los últimos tiempos, y las más distinguidas autoridades en la matéria que existen en Cuba. ......

BRILLANTE ACTO CELEBRO EL «CLUB RIBADESELLA»

Ultimamente celebró junta general extraordinaria el «Club Ribadesella», en la cual tomó posesión la Directiva electa recientemente, y se le hizo entrega al señor Fructuoso del Valle, del título de Presidente de Honor, el que recibió de manos del presidente entrante, señor Manuel Valle Sánchez, en medio de grandes aplausos y de frases de cordialidad, cruzadas entre ambos.

El señor Miguel Junco Llano, distiquísimo. Se puede asegurar que del Club, alentó a todos los asociados para que siguieran por el camino del éxito.

Este acto de los ribasellanos resultó, como todos los suyos, simpatiquísimo. Se puede asegurar que tanto los miembros de la Directiva entrante como los de la saliente laborarán unidos con el fin de hacer más grande cada día el «Club Ribadesella». Los hombres buenos siempre son útiles. Hasta su pensamiento es una fuerza constructiva, porque realiza el prodigio de convertir las sombras en luz...

ACTOS PARA HOY

PARTIDO POPULAR ASTURIANO: Excursión a San Miguel de los Baños. El ómnibus saldrá a las siete y media de la mañana de Monte y Egido.

HIJOS DEL AYUNTAMIENTO DE CERDIDO: Ofrenda floral a los asociados desaparecidos, a las nueve de la mañana en el Cementerio de Colón. El secretario auxiliar, señor J. Varela, invita, en nombre de la Directiva, a todos los miembros de la institución.

CENTRO ESPAÑOL DE REGLA: Animadísimo baile, en sus propios salones de Martí número 34, Regla.

HIJOS DEL AYUNTAMIENTO DE LA ESTRADA: Reunión de la Directiva y los asociados en el Cementerio de Colón, a las diez de la mañana, con el fin de depositar una ofrenda floral en el panteón de la colectividad.

UNION ORENSANA: Magnífico banquete y matinée bailable, a las doce y media del día, en los jardines «La Cotorra», sitos en la Loma de la Cruz, Guanabacoa.

MONTERROSO Y ANTAS DE ULLA: Estupendo festival bailable en los jardines de «La Tropical», en horas de la tarde.

CIRCULO PRAVIANO: Animada fiesta bailable, por la tarde en los jardines de la cervecería «La Polar».

CLUB ESPAÑOL DE ALMENDARES: Colosal verbena a beneficio de la conocida orquesta «Riveiro». Será amenizada por varios famosos conjuntos musicales.

DEPORTIVO CARMELO: Bailes por la tarde y por la noche, en su hermosa terraza de Línea y 18, en el Vedado; altos del restaurant «El Carmelo».

SAN LORENZO DE ARBOL Y SU COMARCA: Junta general extraordinaria a las dos de la tarde en el Centro Gallego, para discutir y aprobar el nuevo reglamento.

El servicio a domicilio en 'H. de Galicia'

De la eficiencia que se observa en el servicio médico a domicilio que la sociedad «Hijas de Galicia» ofrece a sus miles de asociadas da idea aproximada el dato de que en el pasado mes de octubre los cuatro facultativos destinados a la atención de dicho servicio hayan efectuado 902 visitas, de las cuales correspondieron 275 al doctor Ramón Díaz, 205 al doctor Antonio Rodríguez Nóvoa, 246 al doctor Felipe Oliverra y 176 al doctor Pedro Castelló.

Es de advertir que ese servicio a domicilio se presta sólo en los casos de urgencia, y por ello el crecido número de visitas realizadas en el aludido mes de octubre es elocuente demostración dela magnífica labor que realiza «Hijas de Galicia como sociedad de asistencia sanitaria exclusivamente a la mujer y al niño.

JUNTA DIRECTIVA

Para mañana, lunes, está convocada la Directiva de la sociedad «Hijas de Galicia», con objeto de celebrar junta reglamentaria, la cual tendrá lugar en los salones del Centro Gallego, dando comienzo a las ocho y media de la noche.

ANIMADA FIESTA BAILABLE DARA EL CLUB ORENSANO

El Club Orensano pone en conocimiento de todos sus simpatizadores que el festival bailable suspendido por orden gubernamental el 12 de Agosto, se celebrará el próximo día 18 en el mismo salón Tropical y con la orquesta delos Hermanos Salas y Septeto Nacional quie dirige Ignacio Piñeiro.

El Comité de Damas que preside la señorita Isaura Cabo Borrajo, viene laborando en unión de la Sección de Propaganda para que este Club obtenga un extraordinario triunfo.

Se hace saber a los poseedores de entradas que tiene la fecha del 12 de Agosto, que sirven para el día 18 de Noviembre.

LOS BARCALESES RENDIRAN HOMENAJE AL SR. SUAREZ, QUE FUE SECRETARIO GRAL.

Mañana, a las 9 p. m., rendirán los Barcaleses un homenaje de simpatía en el café «Martí» al ex-secretario de la «Unión Barcalesa», señor Jesús Suárez País. El acto consistirá en una cena-banquete, para la cual ya se han recibido todos los productos que en ella se han de usar, como son el vino, lacón, etcétera, con los cuales se hará un menú excelente. Este homenaje ha sido acordado por la Junta de Gobierno de la sociedad «Unión Barcalesa», como premio a su labor al frente de la secretaría de dicha sociedad. A dicho acto concurrirán todos los miembros de la Junta de Gobierno, para demostrarle su amistad al señor Suárez País y hacer que al mismo tiempo, esta cena le traiga un recuerdo de la añorada Barcala.

LA SOC. «UNION ORENSANA» PLANTARA HOY UN ARBOL EN LOS JARDS. DE LA COTORRA

En el día de ayer se reunieron en Junta General extraordinaria los socios de Unión Orensana, juntamente con los representantes de Sociedades de la Provincia que desde un principio vinieron prestando su cooperación para conmemorar los 25 años de fundada, con todo esplendor.

Se acordó que hoy, día 4, fecha fijada para la gran fiesta, sea plantado un arbol simbólico. También se develará un busto del inmortal gallego don Manuel Curros Enriquez, donado gentilmente por el propietario de la finca donde se celebrarán estos actos, «La Cotorra».

El almuerzo dará comienzo a la 1 de la tarde, al cual serán invitados los Cronistas Sociales de Sociedades Españolas, así como otras ditinguidas personalidades. Habrá «pocos» discursos. A las dos comenzará la gran matinée amenizada por la afamada orquesta «Daiquirí» con sus doce profesores.

Dr. ROSAL — Medicina General, especialmente Tuberculosis y Afecciones de las Vías Respiratorias. Consultas diarias de 4 a 6. SAN MIGUEL 117, ENTRE GERVASIO Y ESCOBAR. Teléfono U-2342.

SUPER BRAGUERO "ALL ROUND"

UN VERDADERO TALISMAN PARA EL HERNIADO

No es lo mismo **tapar** una hernia que **retenerla**. Los diversos retenedores y muy especialmente las fajas-bragueros las **tapan no la retienen**; pues éstas con su ancho frente con que siempre son construídas, ocultan de la vista para su examen la región herniaria e impiden a su vez la palpación, **los dos únicos medios de poder comprobar la perfecta retención de la hernia**, pudiendo ocasionar, esta falta de comprobación, un serio peligro; pues, el paciente no se ha dado cuenta por su falsa retención que la hernia se ha agrandado, pudiendo ser ésta aprisionada, con fatales consecuencias por las peligrosísimas tiras de entrepierna.

Tal perfección se ha obtenido en el super-Braguero «ALL ROUND», que en mucho tiempo podrá haber nada que lo supere. Al diseñar el Super-Braguero «ALL ROUND» se han eliminado, por completo, estos defectos de construcción de los demás retenedores, habiéndose obtenido con ella una absoluta eficiencia y garantía.

En el Super-Braguero «ALL ROUND» se ha extremado su ligereza en el peso, pequeño volumen, suavidad en la presión, comodidad y ajuste perfecto. De acuerdo con eminencias médicas, hemos abolido en el Super-Braguero «ALL ROUND» las **molestas y perjudiciales** tiras de entrepiernas.

El Super-braguero «ALL ROUND» permite **ver y palpar** la región herniaria. Por innecesario prescindimos de la publicación de testimonios. La bondad de nuestro Super-Braguero «ALL ROUND» la proclama el Cuerpo Médico, prescribiendo su uso. DIEZ DIAS DE PRUEBA GRATIS. A. D. Román. Luz No. 87.

MATANCERAS

SAN CARLOS BORROMEO

La festividad del Patrono.

Celebran sus días en esta fecha del cuatro de noviembre, damas y caballeros de la sociedad matancera, a los que pláceme enviarles el más cumplido y afectuoso saludo.

Doña Carlota Cartaya de Valdés, la primera, la alta dama que en sus posesiones de «Laberinto», la gran finca de esta provincia, se verá halagada en extremo por familiares y amigos.

Carlota Jorgens viuda de Lorenzo, que disfruta en nuestro quartier de Bellamar de las consideraciones más grandes y las simpatías mayores.

Es también el onomástico de su nieta Carlotica Iturralde y Lorenzo, linda figulina que está prometida al doctor Salvador de la Torre Jr.

Una ausente: Charllie Arche y Estrada, la hija del Superintendente de la Munson Line, que es educanda de un gran colegio neoyorquino.

Entre los caballeros, sea mi primer saludo para el Reverendo Padre Carlos Caballero, sacerdote Paul, que es de los más antiguos profesores del gran colegio el Sagrado Corazón de Jesús, hoy dirigido por los Hermanos Maristas.

El doctor Carlos Pérez Jorge, abogado y notario de esta plaza, muy prestigioso, que es Secretario del Club Rotario y su hijo, el gentil caballerito Carlos Miguel Pérez Heydrich.

Don Carlos Arche, que en viaje de negocios se encuentra actualmente en los Estados Unidos.

El ilustre bibliógrafo Carlos Trelles y Govín y su hijo el doctor Carlos M. Trelles Boissier, perteneciente a la judicatura.

Un grupo de amigos entre los que se cuentan Carlos Castro, Carlos Socarrás, Carlos Maristany, Carlos Monet, Carlos Vázquez, Carlos Pino, Carlos Govea, Carlos Madrera, Carlos Pereira, Carlos Estrada, Carlos Varela, Carlos Moreno, Carlos Linares, Carlos Otero, Carlos Castillo y Carlos Guerrero.

El doctor Carlos Valdés Cartaya, ex-Presidente del Deportivo, ex-Secretario del Liceo, y actualmente abogado del Gobierno Provincial de la Habana.

Carlos M. Gómez, Jefe de redacción de «El Imparcial» y corresponsal en ésta del periódico «El País».

Carlos Pérez Primo, Carlos Rodríguez, Carlos Hernández, Carlos Irastorza, Carlos Barreto, Carlos Fernández de la Torre, Carlos Solomón, Carlitos Herrera, Carlos Sánchez, Carlos E. Ulmo, Carlos Simpson, Carlos Caballol y Carlos de la Rosa y Fáez.

El General Carlos Rojas.

El distinguido caballero Carlos Cossío, al que irán a saludar hoy a su quinta «Anita», del quartier versallesco, sus muchas amistades.

Carlos Riera Gómez, Carlos Morales Domínguez, Carlitos González, Carlos Paradis y Carlos Valdés.

Carlos Manuel Hernández Trelles, al que deseo todo género de venturas, y Carlos Lamerens, para quien también tengo un afectuoso saludo.

Carlos Morales Tió, Carlos Cuní, Carlos Manuel Gómez, Carlitos Rojas Andux, Carlos Domínguez.

El ilustre matancero Don Carlos de la Torre y Huerta, ex-Presidente del Consejo de Estado.

Y dos distinguidas damas para cerrar la relación: Carolina Quiroga de Báez, y Carolina Silveira de Gelabert.

Tengan todas un feliz día.

SENSIBLE DUELO

El del doctor Macau.

Acaba de fallecer en la Habana, donde residía desde años ha, la joven señora Lila María Sotelo, amante esposa del inteligente abogado matancero doctor Miguel A. Macau.

Muy queridos en esta sociedad de la que son oriundos los esposos Macau-Sotelo y con relaciones y familiares muchos en la Yucayo, la nueva de la desaparición de la estimadisima dama, ha causado en todos los hogares, la más profunda pena y la mayor congoja.

Relativamente joven, cuando más necesitaban de sus caricias y de su calor, sus desolados hijos, baja a la tumba Lila Sotelo, dejando un vacío en el hogar en que reinaba y que no será llenado jamás.

Para el doctor Miguel A. Macau y todos cuantos en estos instantes lloran el fallecimiento de Lila mi pésame más sentido.

LA EXCURSION DE HOY

A San Miguel de los Baños.

Invitadas por el Licenciado Manuel Abril Ochoa y como homenaje gentil a ellas, se trasladarán en la mañana de hoy al Vichy cubano las reinas de belleza de la provincia, en cuyo honor celebróse anoche, en «Sauto», el más lucido y el más brillante de los bailes.

Les ofrece un gran almuerzo el fundador de San Miguel a esas bellas muchachas que, empuñando el cetro de la realeza, honrarán con su presencia aquel aristocrático resort del Secretario de la Empresa del DIARIO DE LA MARINA.

Van con las reinas, numerosas personalidades de ésta, y entre ellas el Gobernador de la Provincia, doctor Lorenzo Delgado, que ha presidido los grandes festejos de ayer, en el hotel «Velasco», en los salones del Palacio y en el teatro «Sauto». Invitado el cronista, tanto por el Comité de Mercurio, como por su buen amigo el Licenciado Abril, promete su asistencia a ese almuerzo, del que levantará acta en las «Matanceras» próximas.

BODA SIMPATICA

En esta quincena de noviembre.

Señalada está para uno de los últimos días de esta primera quincena del corriente mes, el enlace de la señorita Margot Estupiñán, con el joven Juvenal Cuní Mayo. Tendrá efecto la ceremonia civil que dejará unidos para siempre a la simpática pareja, en el poblado de Coliseo, donde reside la familia de la encantadora fiancée.

Por adelantado, mis votos a esos futuros esposos.

UN TRASLADO

En la Playa.

Para la casa que acaba de dejar la familia del Vals, la número ciento cuarenta y uno de la Calzada de General Betancourt, se trasladan en esta semana, los esposos Pico González Irigoyen y Bubú Herques, con sus hermanas Yoya y Carmen.

Sépanlo sus amistades.

DOS PROYECTOS

Para la Casa del Tennis.

Los hace el ingeniero Enrique Marcet para someterlos a la aprobación de la Junta Directiva en esta semana que comienza mañana.

Uno de dos plantas y otro de una sola, acondicionados ambos a las necesidades y exigencias de la simpática y progresista sociedad de la Playa.

Por propios consejos del ingeniero Marcet, se levantará la nueva casa del Club en los mismos terrenos que hoy ocupa el «bungalow» con que la inaugurara a su fundación la señora Margot Heydrich de Febles.

Por cierto que, con noticias muchas de nuestras familias, de que tan pronto se inaugure la nueva casa se pondrá en vigor nuevamente la cuota de entrada, se apresuran a inscribirse en las listas, registrándose numerosas altas para la próxima junta.

Felicitamos al Tennis por sus continuados éxitos.

LA SEÑORA DE JORDAN

Rumbo a los Estados Unidos.

Ha embarcado para Nueva York, donde pasará una temporada la joven, bella y elegante esposa del Administrador de la Compañía Cubana de Electricidad.

Quitaron su casa de la Playa, el lindo chalet de los Haedo, que ha sido adquirido por el señor Cheslong, y en el que realiza obras actualmente de embellecimiento y de confort.

Buen viaje deseamos a Mrs. Jordan en su travesía a New York.

HUESPEDES GENTILES

De los esposos García-Polanco.

Se encuentran en Matanzas desde el jueves los jóvenes recién casados, el Teniente Pablo Estupiñán y Nena Benítez, que se hospedan en la residencia de mis distinguidos amigos Sixto García y Esther Polanco.

En un palco del «Velasco» destacábase, en la función del viernes, la interesante pareja a la que acompañaba la gentilísima Esther Pura García, que acaba de ingresar en el Instituto para terminar sus estudios de bachillerato, que dejó truncos en el año treinta y dos.

Los esposos Estupiñán-Benítez que son hermanos del Jefe militar de Pinar del Río, Teniente Coronel Manolo Benítez, regresan hoy a la capital vueltabajera, ya de vuelta de su viaje a los Estados Unidos, a donde fueran después de sus bodas.

EN «VELASCO»

El programa de hoy.

Se proyectan en la pantalla del favorecido cine, en las funciones diurna y en las tandas de la noche, las siguientes interesantes films: «La ciudad de cartón», por Catalina Bárcena, la gran actriz española, y Antonio Moreno y José Crespo, ambos artistas ídolos de la farándula cinesca.

Va también «Vida Azarosa» y «Cupido chauffeur», de muy graciosa trama.

Lleno se verá hoy Velasco, tarde y noche.

INVITACIONES

Para una boda.

Boda del más alto rango que tendrá efecto en la capital en la tarde del día diez del corriente noviembre.

Suscriben dicha esquela el doctor Rafael Menocal y Cueto y la gentil señora Mercedes Valdés Fauly.

¿Los novios?

Silvia Menocal y Valdés Fauly, señorita que brilla en el gran mundo habanero con los prestigios de su astral belleza y los timbres de distinción que aureolan a dos de los más ilustres apellidos cubanos, y el señor Juan Adriaensens y García Vidal, diplomático que pertenece al personal de la Embajada de España en Cuba.

De abolengo matancero la familia del novio, a la que se recuerda aquí siempre con gran afecto.

A esta boda de la señorita Menocal y el señor Adriaensens, seguirá, bien a fines de año o a principios del entrante, la de su hermana María Luisa con el doctor Pedro Hernández Lovio.

Agradecido a esa invitación.

LOS CULTOS DE HOY

En la Catedral.

Se inician con la gran misa de ministros en la que oficiará Su Ilustrísima, Monseñor Severiano Sainz y Bencomo, Obispo de esta Diócesis.

De gran brillantez ha de revestir el Párroco de San Carlos esta fiesta en honor del Patrono de Matanzas.

A las tres se efectuará la gran procesión, de la que he hablado repetidas veces y que ha de constituir el más elocuente alarde de la catolicidad de los hijos de esta gentil Yucayo.

Tanto a la procesión como a los oficios de la mañana han de concurrir todas las instituciones religiosas, con sus estandartes e insignias.

De muchas casas por donde ha de cruzar en su peregrinación el Santo Borromeo, arrojarán flores a la procesión.

ON DIT...

Que hará sensación.

Para uno de los días de esta primera quincena de noviembre, está fijada la petición de mano de una de las señoritas que más brilla en nuestros salones y que disfruta de mayores simpatías entre nuestra juventud y un muy cumplido joven, ante el que se abre un risueño porvenir y un próspero mañana.

Vecinita de allende el Yumurí, la incógnita de este chismecito.

Y él, gerente de una firma comercial de esta plaza.

¿No adivinas, lector?...

LA SEÑORA DE AMIEL

Paulina Espinosa.

Llegó ayer a Matanzas, después de una temporada en la Habana, para seguir viaje, hoy domingo, a Santa Clara, la muy distinguida dama que es esposa del ex-Jefe militar de aquel Distrito villaclareño.

La señora de Amiel, a la que acompaña en su viaje su sobrino el Teniente Lino Rivero, es huésped de la familia de Pita, a la que unen lazos de muy estrecha y antigua amistad.

El Teniente Rivero, que la trajo en su máquina, regresará mañana mismo a la Habana, donde está destacado.

LA BODA DEL JUEVES

En la mayor intimidad.

Ante un estrecho círculo de familiares y amigos quedaron unidos para siempre ante el Juez del Distrito Sur, la inspirada poetisa señora Mercedes Torrens y el Ingeniero José Miguel Garmendía, parejita que disfruta en los altos círculos de la Yucayo, de las mayores simpatías.

Testificaron el pliego matrimonial los señores Benigno Auchet, hermano político de la gentil fiancee, y el Arquitecto Enrique Marcet.

Los novios después de sus esponsales partieron para la Capital en el más delicioso de los viajes.

Mis votos sincerísimos por la ventura de Miguel y Mercedita, que en esa mañana otoñal del día primero de Noviembre, vieron realizados todos sus anhelos, todas sus aspiraciones y sus más caros afanes.

LA ULTIMA NOTA

Para felicitar, por no ver mañana la luz el DIARIO DE LA MARINA, a la señorita Bertila Haedo, que en esa fecha del cinco de noviembre, celebra su onomástica fiesta.

Se verá muy halagada la gentil Bertila.

Felicidades.

Manolo JARQUIN.

GRAN FESTIVAL PRAVIANO HOY EN JARDS. «LA POLAR»

El Círculo Praviano celebrará hoy, una fiesta extraordinaria en todos los jardines de «La Polar».

Numerosas familias asistirán a gozar de un día pleno de alicientes, pues se han agotado los merenderos de los pintorescos jardines.

Las principales orquestas de la Habana tomarán parte en dicho acto. Serán estrenadas varias piezas musicales de conocidos autores.

Una gran sorpresa anuncia la Comisión de Fiestas, que preside el entusiasta señor Silvino García.

Anunciarse en

DIARIO DE LA MARINA

es vender

la mercancía que se **PROPONGA**

NOTICIAS DE LOS JUZGADOS DE PRIMERA INSTANCIA

DE LA VIDA CIVIL

DEL TURNO

Exhortos:

De Jaruco en abintestado de Avelina García, al de Almendares. De Marianao en Ejecutivo de Eligio Sardiñas contra Armando Piñeiro y González, al Norte.

—De Bejucal en hipotecario, de Jesús Capín contra Manuel y Pascual Fernández, al Sur.

—De Cienfuegos en incidente, por Rosendo Rodríguez, al de Almendares.

Accidentes del Trabajo:

Fueron turnados los de: Joaquín Francisco Esnard, al de Almendares; Enrique Chamizo, al Norte; Antonio Macías, al Sur; Francisco Pérez, al Este; Enrique Puig, al Oeste; Roberto González, al Centro; Alberto Sánchez, al de Almendares; Ricardo Alfonso, al Norte; José Martínez, al Sur; Enrique Ablanedo, al Este; Guillermo Pujol, al Oeste; José Junco Zamora, al Centro; Alberto Suárez, al de Almendares; Cándido Gómez, al Norte; Abelardo Ricart, al Sur; Ricardo Martínez, al Este; Gaspar González, al Oeste; Federico Oropesa, al Centro; Eulogio González, al de Almendares; Ernestina Segundo, al Norte; Julio Brito, al Sur; Domingo Caballero, al Este; Calixto García, al Oeste; Ramón Vilaroy, al Centro; Constantino Otero, al de Almendares; Julián Venero Santana, al Norte; Juan Gener, al Sur; Eduardo Suárez, al Este; José Seara Rivas, al Oeste; Bernardo Vázquez, al Centro; Carlos Varela, al de Almendares; José Trillo, al Norte; Evaristo Menéndez, al Sur.

Jubilaciones:

Las de Manuela Asunción Suparo, sobre pensión de José Comallonga Mena, al Oeste; Tomás Santos, al Norte, y Rodolfo Touzert y Betancourt, al de Almendares.

Apelaciones:

Las de Manzarbeitia y Compañía, contra Olegario Fuentes, al Centro; y José González Alvarez, contra José González, al Norte.

Declaratorias de Herederos:

Turnadas las de José Dimas Peñate, al Oeste y de Luz Córdova Díaz, al Norte.

Sobre Alimentos:

Lo solicita Antonia Alvarez Raful de Juan E. Raful, al Norte.

Intestado:

De Antonio Vigino Quesada, al Oeste.

Pensión de Veterano:

La solicita como tal Juan García Torrado, al Norte.

Incapacidad:

Se interesa la de Manuel Rodríguez Valdés, al Oeste.

Menor Cuantía:

Celestino Cerduna Peláez contra José Andrés Hernández, al Centro.

Divorcios:

Alfonso Estaurino Guerra contra María I. Matheu, al Norte; Santiago Mendia contra Dolores Unibase, al Este.

Por Recíproco Disenso:

Carmen Torroella y Manuel Alvarez, al Oeste, y Rolando Cuevas León y Honoria Armenteros, al de Almendares.

DIVORCIOS EN TRAMITACION

Norte.—Lanza:

En los autos del divorcio seguido por María Josefa Castaño y Ampudia contra Benigno Melendreras y Blanco, se ha dictado sentencia por la que se declara con lugar la demanda establecida, y se condena al demandado en concepto de culpable.

Norte.—Gárate:

En el divorcio seguido por Gilberto Rodríguez González contra Isolina Pérez Montero, se admiten todas las pruebas propuestas por la parte actora.

Norte.—Leal:

En el divorcio que por recíproco disenso establecieran Charles Hupson y Ana Luisa Hidalgo, se llevó a efecto la última comparecencia, quedando el juicio concluso para sentencia.

Este.—Perdomo:

En el divorcio seguido por Ignacio Cecilia Abigail Olivera y Martínez contra Ida del Carmen del Corazón de Jesús de los Dolores Clotilde Saavedra y Linares, en razón de haber transcurrido el término del emplazamiento hecho a la parte demandada, se tiene por acusada forme se interesa la rebeldía misma y se dispone un segundo plazamiento por cinco días.

Centro.—Boudet:

—En el divorcio seguido por cia María Dana y Plasencia Alberto Aniceto Pino y Quin se ha dictado sentencia decla con lugar la demanda.

Almendares.—Giménez:

En el divorcio seguido por ra Benigno Gómez contra Jua sé Ramos Blanco, se ha dictado tencia declarando con lugar la manda.

Almendares.—Sainz:

En el divorcio seguido por mando Calvo San Juan contra ce María Sotolongo y Graverán admite y se declara pertinente prueba propuesta por la actora.

En el exhorto del Juzgado de Antonio de los Baños librado en divorcio seguido por Luis Silva lipe contra Beatriz López, se puso la citación de los testigos prestaron declaración a tenor de pliegos de preguntas y repregu presentados.

ASUNTOS GENERALES EN TRAMITACION

Norte.—Leal:

En el menor cuantía seguido Eduardo Ferrer contra Juan tro se abre el segundo período prueba por veinte días y se la la confesión judicial del de dado para el día 14 de los corr tes.

Norte.—Lanza:

En el ejecutivo seguido por National City Bank of New contra Antonio Ruiz Mier, sus deros, sucesores o causahabientes se ha dictado sentencia manda seguir adelante la ejecución chada sobre los bienes del de y con su producto hacer pago ejecutante de la suma de $45,56 sus intereses ascendentes a pesos y las costas.

Norte.—Gárate:

Se eleva a la Audiencia totalm te terminado el expediente de bilación promovido por la se Ladislaa Pérez.

—En el expediente de pensión Teodoro Argudín se ha señalado día 8 de noviembre para que los médicos forenses se practique reconocimiento del promovente.

—Se abre a prueba el juicio mayor cuantía seguido por el B co Comercial contra Vicente M tes.

Oeste.—Baños:

En el menor cuantía seguido Inés Báez y Toledo viuda de varro contra Pedro Cárdenas y manos, y Pedro Montes de Oca, ha dictado sentencia por la que declara sin lugar la excepción falta de acción opuesta y se co dena a los demandados a que guen a la actora la cantidad $3,650.00, intereses y costs.

Centro.—Piedra:

En el mayor cuantía seguido Gustavo Gallet Duplessis y Al rua, contra la Asociación Can se ha dictado sentencia declara con lugar la demanda y conden do a la demandada a que pague su interpelante la suma de $2,610 los intereses y las costas; el ac reclamaba la suma expresada concepto de sueldos devengados la entidad demandada, como Di tor de la Casa de Salud.

—En la pieza separada del ab testato de Marcelino Mansilla G cía para tratar de la declarato de herederos, se ha dictado pro dencia por la que se llama a personas que se crean con igual mejor derecho que los señores J y Manuel Mansilla y García, a herencia del causante.

Almendares.—Giménez:

En el rollo de apelación form do para conocer del Recurso de A lación establecido contra la sent cia dictada por el Juzgado del dado en el amparo promovido Agustín Argudín contra Domi Samper y Sánchez y Alfonso G cía González, se ha señalado la ta para el día 8 de los corrien a las 9 a.m.

Almendares.—Rubio:

En el mayor cuantía seguido Guillermo Ross y López del Cas llo contra J. Ulloa y Cía., se a el juicio a prueba.

—En el mayor cuantía segui por Luis González Calero contra Calle y Cía., S. en C., y José C lle San Martín, se abre el juicio prueba.

Almendares.—Whitmarsh:

En el cuaderno de prueba del A ministrador José Fernández Gar en el incidente sobre impugnaci de cuentas en el abintestato de S rafín Fernández y García, se claran pertinentes todas las pr bas propuestas, señalándose para examen de los testigos, el día 9 los corrientes, a las 10 a. m., y p ra la confesión judicial del se Juan Domenech y Bou el propio y hora con los apercibimientos gales procedentes.

Almendares.—Sainz:

En el mayor cuantía seguido p la Fábrica Cubana de Tejidos, A., contra Elías Flaifel, se adm la demanda y se dispone el empl zamiento del demandado.

—En el intestado de oficio de C sar Alvarez Cascajo, se ordena e tregar a la señora Carmen Pastor Alvarez y González, hija del cau sante, los bienes dejados al fallec miento por su padre.

ONOMASTICO DE UN COMPAÑERO

En el día de hoy celebra su ono mástico el querido compañero Car los González Parra, competente em pleado del Juzgado de Primera In tancia del Almendares, insustitui ble colaborador de la prensa y efi caz auxiliar del Secretario de dicho Tribunal, señor Sainz Silveira.

A las muchas felicitaciones que recibirá en sus días el distinguido compañero, unimos la nuestra mu cordial y afectuosa.

NOTIFICACION URGENTE

El procurador señor Juan Ibáñez deberá pasar urgentemente por el Juzgado del Norte, Secretaría a cargo del señor Fabio Gárate.

OIGA *todos los días de 7 a 8 de la noche* *la* **HORA** *del* **DETALLISTA**

Las últimas noticias del día Artículos de fondo. "Cruzando el Pantano", por Alberto C. Vila. Entrefilets. Cables de última hora Exquisita colaboración

LA HORA DEL DETALLISTA se trasmite por la **CMX**

LAVIN, a 890 Kilociclos
La Estación que se oye de San Antonio a Maisí.
Director: Dr. Felipe Rivero.

M.E.C.D. 2016

VENTA ESPECIAL

"APERTURA DE CURSO"

desde Noviembre 5 al 10

Carteras escolares desde . . . . . 99 c.
Maletas desde . . . 21 c.
Estuches escolares en colores desde . . . 19 c.
Cajas de lapices de colores desde . . 7 c.
Pomos de tinta desde 9 c.
Saca puntas en distintas formas y estilos desde 2 por . . 9 c.
Saca puntas mecánicos . . . . . 63 c.
Acuarelas con 50 colores . . . . . 47 c.
Otras más chicas desde . . . . . 8 c.
Gomas para borrar, 3 por . . . . . 5 c.
Cajas de papel y sobre desde . . . . 39 c.
Paquetes de 10 pliegos y 10 sobres desde . . . . . 4 c.
Lápices negros con goma roja muy buena calidad, 3 por . . . . . 5 c.
Docenas . . . . . 17 c.
Lápices Mongol, 2 por . . . . . 9 c.
Plumas fuentes con punto 14 K. desde . 20 c.
Juegos pluma y lapicero jaspeados desde . . 97 c.
Cámaras Hawk Eye, tamaños 2¼ por 3¼ con dos rollos . . 1.89
Despertadores West Clox, desde . . . 1.25

Libretas de 208 páginas con 1 lápiz de buena calidad 5 cts.

En solicitud de nuestros clientes prorrogaremos una semana más la venta especial de locería y cristalería.

Casa Harris

O'REILLY 104

Defunciones ocurridas ayer en la Habana

Concepción López, blanca, 21 años, Hospital Universitario. Nefritis crónica.
Julia María Sotelo, blanca, 38 años, Calle B. número 766. Nefritis crónica.
Celia Alfonso, mestiza, 30 años, Cantarilla número 6. Gastro enteritis.
Antonio Valdés, mestizo, 39 años, Calle A número 172. Insuficiencia mitral.
Caridad Duro Fusté, blanca, 2 días, Amistad número 25. Debilidad congénita.
José Manuel de los Ríos, mestizo, 2 años, Indio número 27. Tuberculosis.
Luis Martínez, negro, 24 años, Jesús María número 38. Bronconeumonía.
Mirada Aguila, mestiza, 8 meses, Hospital Universitario. Enteritis.
Lorenzo Rodríguez, negro, 58 años, Hospital Universitario. Insuficiencia mitral.
Bernardino López, blanco, 70 años, Hospital Universitario. Nefritis crónica.
Sofía Almeida Pedroso, mestiza, 2 años, Hospital Universitario. Asistolia.
Alfredo Portuondo, blanco, 45 años, Hospital Universitario. Nefritis crónica.
Julio Velazco, blanco, 42 años, Hospital Universitario. Asistolia.
Filipa Zamora, negra, 53 años, Sanguijuela número 17. Edema pulmonar.
Victoria del Río Ortíz, blanca, 51 años, Marti sin número, Barrio Azul. Asistolia.
Manuel Huyan y Torres, blanca, 79 años, Matadero número 1. Insuficiencia mitral.
Antonio Lee Cham, asiático, 41 años, D. y 13, Reparto Batista. Tuberculosis pulmonar.
Juan Chui, asiático, 28 años, Zanja número 47. Miocarditis.
Marcelino Talavera, blanco, 76 años, Carmen número 22. Traumatismo. Por arma de fuego.
Manuel Fidel Boza, blanco, 34 años, Hospital de Emergencias. Lesiones graves.
María Cruz y Morales, blanca, 13 meses, Hospital Las Animas. Poliomielitis anterior aguda.
Isidoro López, blanco, 65 años, Cerro número 472. Miocarditis crónica.
Aurora Chávez, blanca, 31 años, Quinta Canaria. Nefritis aguda.
Victoria Jiménez, blanca, 32 años, Santa Teresa número 31. Tuberculosis pulmonar.
Lázaro Montalvo, blanco, 3 años, Hospital Universitario. Bronconeumonía.

RETAZOS DE SEDA

OSCUROS Y ESTAMPADOS

4 varas crepé liso $1.60
4 varas flat crep $2.00
4 varas crepé estampado $2.10
4 varas flat estampado. $2.25
4 varas crepé mongol .. $2.50
Crep mongol de seda fina, colores obscuros, vara $0.60
4 varas terciopelo estampado $1.50
Terciopelos en colores, la vara $0.40
Terciopelo chiffón de seda transparente fino, la vara $1.60
Astracán negro la vara . $0.55
Astracán fino, la vara .. $0.70

Almacenes de Cuba 81
Esquina a SOL

Crónica Habanera

(Continuación de la Pág. SIETE)

EN SAN JUAN DE LETRAN

CARLOTICA FLORIN

Muy lucida resultó la boda de la bella señorita Carlotica Florin y Gómez, con el simpático joven Roberto Parajón y de los Reyes Gavilán, celebrada ayer en la Iglesia de San Juan de Letrán.

Tuvo efecto a las nueve y media de la noche, viéndose favorecida con una selecta concurrencia.

Ataviada con gusto y elegancia se presentó en la Iglesia la señorita Florin.

Realzaba su atavío con un precioso velo, de fino encaje, perteneciente a la señora Graziella Pérez Carrillo de Parajón.

Fueron padrinos la señora Agustina Gómez viuda de Florín, madre de la novia y el padre del novio, señor Roberto Parajón Amaro.

Los testigos:

Por ella, los doctores Raúl García Cantero, Director de Justicia, Rafael Crespo, Superintendente Provincial de Santa Clara, y Lorenzo Comas Céspedes, el ingeniero Antonio Aguiar y el señor Gustavo Vieites.

Por él, el coronel Aurelio Hevia, el doctor Lorenzo Martín, Catedrático de la Universidad y los señores Armando Parajón, Presidente de la Bolsa de la Habana, Agustín Reyes Gavilán y Felipe Florín.

SANTOS DE HOY

Es hoy la festividad de San Carlos Borromeo.

Está de días un grupo numeroso de damas y caballeros.

Saludamos afectuosamente a la señora Carlotica Fernández, la distinguida y gentil esposa del coronel Julio Sanguily, y a su hija Carlota, bella y muy graciosa señorita de nuestra sociedad elegante.

Madre e hija no recibirán.

La respetable dama Carlota Ponce de León viuda de Zaldo, que goza de tantos afectos y consideraciones, y su hija, la interesante señora Carlotica Zaldo, esposa del doctor Fernando G. de Mendoza.

Carlotica Cautfield, la gentilísima señora del conocido ingeniero Enrique J. Montoulieu.

Carolina Pérez Vento de Martínez.

Carolina Fernández Morrel viuda de Kohly; Carlota Loret de Mola viuda de Calonge; Carolina López de García Capote; Carolina de Silva de Giberga; Carlota Navarro de Llanio; María Carlota Montalvo viuda de Custodio.

María Carlota Pérez Piquero, la bella señora de Cárdenas.

Carlota Fernández, joven esposa del señor Pepe Fernández Villasuso, ambos ausentes en España.

Nena Bonnet.

Carolina Bolado de Sellés.

Carolina Pruna de Moreyra, Carlota Briñas de Fernández; Carolina Martínez de Gay; Carlota Cartaya de Valdés; Carlota Valladares de López; Carlota Urbano de Urresti.

Cuca Saaverio.

Carola Ortiz de Pruna.

Carolina Desvernine de Velasco.

Carlota Blasco de Costa, Carolina C. de Comesañas, Carlota Valencia de Santos; Emelina Carlota Misa de Díaz.

Entre las señoritas, Carola Olaverría, tan gentil e interesante.

Carlota Toñarely y Rafecas, encantadora jovencita que comienza a aparecer en sociedad.

Carola Panerai, la bellísima señorita, de viaje en estos momentos por Italia.

María Carlota Cuervo, Carlotica Souza, María Carlota Radillo.

Carolina Zayas, Carlota Fernández de Bulnes, Carolina Cortina, Carolina Steegers, Carolina García Cárdenas, Carolina Custodio.

La doctora Carolina Puncet.

Carolina Mesa Carranza, Carolina Sánchez, Carolina Acosta, Corina Izquierdo y Carlotica León.

Los caballeros:

El doctor Carlos Manuel de Céspedes, ilustre ex-Presidente de la República y Embajador de Cuba en España, quien embarcará en breve para Europa, donde, en Ginebra tomará parte en las Conferencias sobre el litigio planteado entre Bolivia y el Paraguay.

El doctor Carlos de la Torre, eminente hombre de ciencia, uno de nuestros más altos valores intelectuales.

El ingeniero Carlos de la Rionda, Secretario de Agricultura.

Un grupo de abogados.

El doctor Carlos Saladrigas, ex-Secretario de Justicia.

El Licenciado Carlos Fonts Sterling, antiguo y prestigioso abogado y su sobrino el doctor Carlos Fonts y del Junco, actualmente de temporada en Miami.

El doctor Carlos de Zaldo, nuestro primer Secretario de Estado.

El doctor Carlos A. Revilla, ex-Magistrado del Tribunal Supremo.

Los doctores Carlos Azcárate, Carlos Portela, Carlos Márquez Sterling Carlos Obregón y Ferrer, Carlos M. de Alzugaray y Carlos Manuel Lamar y Gálvez, abogado todos muy conocidos.

El doctor Carlos Manuel de la Cruz, distinguido letrado, muy ligado a nuestros asuntos políticos.

El doctor Carlos Felipe de Armenteros, joven y talentoso abogado, escritor y periodista.

Los doctores Carlos A. Muñoz, Carlos Huguet, Carlos Jiménez de la Torre, Carlos Rocha, Carlos G. Peñalver, Carlos Manuel André, Carlos Piedrahita, Carlos Antonio Llanes, Carlos A. de Arazoza, Carlos Colón, Carlos de Armas, Carlos Sotolongo Carlos Estévez.

Carlos M. Varona, Carlos M. Calvet, Carlos A. Zenea, Carlos Goldarás, Carlos Tabernilla, Carlos Lazo, Carlos de la Gándara, Carlos Jesús Lazcano y Mazón, Carlos M. de la Torre.

Dos estimados amigos, destacadas figuras del ABC: el doctor Carlos Piñeiro, culto médico y abogado y su hijo, el joven letrado Carlitos Piñeiro.

Los jóvenes y distinguidos letrados Carlos M. Falla, Charles de Cárdenas y Cumell, Carlos Martínez Vivó y Carlos Henríquez.

Carlos Manuel Palma, abogado de la Asociación de la Prensa.

Carlitos Robreño.

Los médicos.

El doctor Carlos E. Finlay, notable oculista y profesor de la Universidad Nacional, que fué Secretario de Sanidad.

El doctor Cárlos Hernández Miyares, Director del Asilo de Lactantes Rafael de Cárdenas.

El doctor Carlos Montoro.

El doctor Carlos J. Taboada, Director de Sanidad y Catedrático de la Universidad.

Los doctores Carlos Olivares, Carlos M. Ramrez Corra, Charles Korly, Charles Roca, Carlos Argüelles, Carlos López Bisbal, Carlos Ros.

El doctor Carlos de Lejarza, joven médico.

Los doctores Carlos Leal y Calvet, Carlos Navarro, Carlos M. Taquechel, Carlos Enriquez, Carlos Odriozola, Carlos Valle, Carlos Trillo.

Del cuerpo consular, el señor Carlos Arnoldson, Cónsul de Suecia, el señor Carlos Hinze, Cónsul de Dinamarca, el señor Carlos Blattner, Cónsul de Suiza y el señor Charles A. Pessant, Cónsul de Mónaco.

El señor Carlos A. Vasseur, Ministro de Cuba en Chile.

El doctor Carlos A. de Armenteros, Ministro de Cuba en Suiza.

El estimado compañero en el periodismo Carlos S. Varona, Cónsul de Cuba en Cardiff, Inglaterra, y Director de «La Crónica del Aire». Dufau y Zayas, joven muy simpático.

Charles de Cárdenas y Lamar.

Carlos A. Fernández, segundo vice-Presidente de la Asociación de Dependientes.

Carlos Iñíguez.

Carlos Zimmerman, Carlos Govea, Carlos González del Valle, Carlos Guerrero, Carlos Cobián, Carlos La Rosa y Faz, Carlos Díaz, Carlos Covacho Alfonso, Carlos Cano, Charles Blasco, Carlos Bacarisse, Carlos M. Domínguez.

Nuestro querido amigo Charles Pemberton, Inspector General de Aduanas.

Otro estimado amigo: Carlos García; Jefe del Departamento de Rentas Terrestres de la Secretaría de Hacienda.

Carlos Tellechea, Carlos López Lay, Carlos Alvarez, Carlos Junquera, Carlos Castellanos, Carlos I. Calderón, Carlos Masó, Carlos Basquette, Carlos Ruiz, Carlos Benítez, Carlos Nogueira, Carlos Escasena.

El ex-comandante Carlos Washington.

Carlos Abello y su hijo Carlitos Abello y García.

Un grupo de jóvenes distinguidos: Carlos Ayala y Saaverio, Carlucho Alzugaray, Carlos Nadal y Marill, Carlos Deschapelles, Carlos Roca y Souza, Carlitos Solís y Alonso, Carlos Finlay y Seiglie, Carlos Perkins y Solórzano, Carlos Du-Quesne y Zaldo, Carlos García Vélez, Carlos Mena, Charles Hidalgo Gato, Carlos Pérez Echemendía, Carlos Torres de Navarra y Carlos López Marco.

Carlos Sardiña y Segrera.

Carlos Revilla y Langwith.

Carlos Theye y Ajuria.

Carlos M. Peláez.

José Carlos Millás, Director del Observatorio Nacional.

Carlos Mussó, Secretario del doctor Antonio Sánchez de Bustamente, quiénes se encuentra en La Haya, tomando parte de las Conferencias que allí se celebran.

Carlos Skarbrevick, Presidente del Club Hípico de Cuba, y su hijo Carlitos Skarbrevicy y Barrié, un simpático jovencito.

Carlos Alonso, Presidente del Club Hispano.

Carlos Manuel Azpiazo, Carlos María Callava, Carlos Lirio, Carlos Glynn, Carlos Florez, Carlos Manuel Alvarez, Carlos Valdepares, Carlos Chaumont, Carlos Gómez.

Carlos Moreno Valle, Carlos Enseñat, Carlos Varela, Carlos Figueredo, Carlos Bordenave, Carlos Montalvo, Carlos Wintzer, Carlos Camacho, Carlos Zanetti, Carlos Trelles, Carlos Torres, Carlos Carballo, Carlos Etchegoyen, Carlos Costales, Carlos Hernández.

Carlos Manuel Sánchez Gil, propietario del Cine «Riviera».

Carlos de los Santos, Carlos Pérez Abreu, Carlos López Chávez, Carlos A. de la Puente, Carlos Maristany, Carlos Fernández Vilá, Carlos Coello y su hijo Carlitos.

Y el doctor Carlos Mendieta y Roura.

Entre los de la Prensa.

Carlos A. Garrido, fundador del periódico «La Voz», ausente en estos momentos de Cuba.

El distinguido caballero Charles Morales, ex-Presidente del Habana Yacht Club y su hijo, el joven Carlos Morales y Herrera.

Carlos Mazorra.

Carlos Jiménez Rojo y su hijo Carlos Jiménez Rojo y Caral.

Carlos Martín de Salazar.

Carlos Dufau, Presidente de la Cámara de Comercio y su hijo Carlitos.

Carlos Martí, Secretario de la Asociación de Dependientes.

El notable dibujante Carlos Fernández.

Carlos Pagés, Carlos E. Perera, Carlos Cantero, Carlos Forment, Carlos Tro, Carlos Picazo, Carlos Manuel Bravo, Carlos Cantero.

El estimado ex-compañero Carlos F. Arratte.

El doctor Carlos Rocha, Director de la Revista «Cine Gráfico».

Carlos Chartrand, de la redacción de «Acción».

Carlos Suárez.

Y Carlitos Rivero y Alonso, el más joven de los hijos de Don Nicolás Rivero, tan querido en esta casa.

TEATRO NACIONAL

Para la una de la tarde tiene dispuesta hoy una gran matinée la empresa del Teatro Nacional.

Con diversas comedias, cartones animados, noticiarios y revistas, pasarán por la pantalla, dos películas de gran renombre, «Mística y Rebelde», la gran interpretación de Katherine Hepburn, que tanto gustó el día de su estreno y «La Vida en Broma», por Chester Morris y Marion Nixon.

Y mañana otro estreno.

Se titula «Seis Buenas Fichas» y son protagonistas Charlie Ruggles y Mary Boland, dos magníficos ases de la risa.

También habrá un espectáculo escénico, pues se llevará a escena la revista lírico coreográfica «Una fiesta sevillana» con coros de quince muchachas, parejas de baile, cantantes eec.

El martes, día de gala, con el estreno del gran éxito Paramount «El Crimen de las Vanidades», película donde se podrá admirar una de las revistas más lujosas de Earl Carroll, el célebre director.

DESDE EL NORTE

Por cable se ha recibido ayer una grata noticia, relacionada con un joven matrimonio residente en tierras del norte.

El Profesor Frederick Von Ostoff, de la Universidad de Lousiana, y su bella esposa Silvia de Castro y Pérez Vento, han tenido en días pasados una linda niña, primogénita.

Con los esposos Von Ostoff, se encuentra de temporada la respetable y muy estimada dama Panchita Pérez Vento de Castro, abuelita del recien nacido.

Llegue hasta los padres nuestra felicitación.

Continúa en la Pág. 11)

Mueblería en General
Ventas a Plazos Cómodos
Los Ultimos Modelos en Juegos de Cuarto Sala y Comedor
Atractivas Facilidades de Pago

LA CASA CERNUDA
OBISPO 123-125

EL veneno de un reptil no es más virulento que los que produce el organismo humano, dentro de sí mismo, cuando la eliminación intestinal es irregular o incompleta. Venenos son, en lenguaje medicinal, las toxinas que el estreñimiento crea al acumular desechos.

Ataque usted al estreñimiento como atacaría a una serpiente que amenaza su vida. Tome usted Sal Hepática, el laxante salino y colagogo cuyos rápidos efectos e indudable eficacia son universalmente reconocidos.

Sal Hepática es el enemigo irreconciliable del estreñimiento.

4S-2

DR. J. M. PENICHET
Profesor de la Facultad de Medicina
OJOS — GARGANTA — NARIZ — Y OIDOS
CONSULTAS DE 11 A 4
CALLE H ENTRE 19 Y 21, VEDADO. F-4112.

Reglanas

Por Alejandro Pérez Pérez.

DELIA DE LAS CASAS MAGRIÑAT

Encantadora niña,

Linda y simpática.

Hija amantísima de mis estimados amigos los apreciados esposos Isabel Magriñat de las Casas y José de las Casas.

Celebró Delia su santo y cumpleaños en días pasados y con tal motivo, fué muy halagada por sus numerosas amiguitas que fueron a felicitarla.

Para ella, que cuenta con toda mi simpatía, quede aquí consignada mi felicitación.

Con un beso.

CUMPLEAÑOS

Hoy celebra su cumpleaños la señorita Lilia Rodríguez, coincidiendo con el onomástico de su hermano Carlitos, y con el de su papá, nuestro compañero en el periodismo señor Carlos Rodríguez. Con tal motivo recibirá la felicitación de sus amistades, la simpática Lilia, en su morada Agramonte 19, no pudiendo faltarle la nuestra en tan señalado día que deseamos lo disfrute pleno de felicidad en unión de sus familiares.

ESTA NOCHE

A las nueve.

Abre nuevamente sus puertas el Centro Español de Regla para celebrar un gran baile social.

Que será amenizado por la Orquesta de Belisario López.

Y la Sonora Matancera.

El entusiasmo entre nuestras damitas para asistir a esta última fiesta de «Bodas de Plata» que celebra en su palacete la sociedad hispana es extraordinario.

De ella me haré eco.

En mis «Reglanas» del martes

PINTURAS Y BARNICES
Especializados en Esto.
Calidad de Absoluta Garantía.
Precios Bajos.
Ferretería OLAVARRIETA
Neptuno 108 entre Campanario y Perseverancia.
A-9480, LA LLAVE

FAJAS PARA VESTIR

Confeccionamos toda clase de fajas para vestir, operaciones, riñón, colon, hernias, etc., etc.
Manuel Sánchez
TELEFONO A-5537.
NEPTUNO 88
(Entre Manrique y Campanario)

SORPRENDENTE!!

Caonao, Cienfuegos Junio 8/1920.

SR. DR. ARTURO C. BOSQUE.
Habana.

Muy señor mío:

Con gusto complazco a varios amigos míos que quieren por mi conducto hacerle saber su agradecimiento por la curación obtenida con su precioso preparado "PEPSINA Y RUIBARBO BOSQUE", después de haber probado con varios preparados que dicen curan el estómago sin haber obtenido resultado alguno.

Yo siempre tengo un buen surtido de su producto, pues cada día se vende más.

Mande como guste a su seguro servidor,

Rafael León Jiménez.

Los curados con la "Pepsina y Ruibarbo Bosque" son los siguientes: Alejandro Ojeda, Paulino Pérez, Agustín Craspo, Próspero Bermúdez, Cándido Díaz.

RETRATOS que causan admiración

Por su expresión, captada en el momento oportuno. Por su técnica y efectos de luz. Por su acabado... Todos nuestros RETRATOS salen con el sello distintivo de esta casa.

¡¡VISITENOS!!

"EL ARTE" Galiano 118

Ponga Marcos a sus TITULOS, DIPLOMAS, RETRATOS e IMAGENES. Tenemos para escoger más de 500 tipos de MOLDURAS

muebles Roca

SAN RAFAEL 134 entre Belascoaín y Gervasio

significan: ELEGANCIA, CALIDAD Y GRAN CONFORT.

Antes de hacer sus compras, visite esta MARAVILLOSA EXPOSICION, en la que admirará la más extensa variedad en todos los estilos, en moderno y en clásico.

M.E.C.D. 2016

EL TEATRO DE MUÑECOS

Por el CONDE DEL RIVERO

«Obedecieron—dice Don Quijote y Sancho, y vinieron donde ya estaba el retablo puesto y descubierto lleno por todas partes de candelillas de cera encendidas, que le hacían vistoso y resplandeciente. En llegando, se metió Maese Pedro dentro dél, que era el que había de manejar las figuras del artificio, y fuera se puso un muchacho, criado de Maese Pedro, para servir de intérprete y declarador de los misterios del tal retablo; tenía una varilla en la mano, con que señalaba las figuras que salían».

Cervantes. Don Quijote.

Recientemente se han exhibido en la Habana dos películas cuyo tema principal es el teatro de las marionetas. El protagonista de «Yo soy Susana» se identifica tanto con sus muñecos que llega a creerse que sus títeres tienen vida y que él es uno de ellos. «Lo que los dioses destruyen» demuestra que un buen director de escena lo mismo puede hacer triunfar una representación de marionetas que una función teatral.

No hace mucho tiempo que leímos, que un grupo de artistas y escritores desterrados rusos organizó en Nueva York un teatro guiñol y dió una serie de funciones con singular fortuna y buen recibimiento público. Y que las representaciones eran abundantes de normas diferentes, a las de los escenarios de Broadway, tan íntegros unos en sus típicas características, tan dotados otros de inquietudes y remozamientos en constante experimentación amplia. El feble tabladillo guiñolesco, donde, entre otras, se representó la comedieta bíblica «Salomón y la Reina de Saba», era el que daba en su sencillez, en su ingenua tosquedad, más sensación de teatro, más puro carácter de espectáculo y el que suponía mejor condición de entretenimiento, entre todos los teatros neoyorkinos.

No menos éxito que el teatro guiñol de Nueva York, lo tuvo el «Teatro Pinocho», que un día instaló Salvador Bartolozzi en la Comedia de Madrid, igual que los que en París, Berlín, Viena y Roma deleitan a los niños y a los hombres.

Una apología de los teatros de muñecos no sería injusta, pero tampoco sería nueva. Hace unos cien años que un doctísimo académico francés, Charles Magnin, la hizo en un libro que tituló «Histoires des Marionettes en Europe, depuis l-antiquité jusqu á nos jours». En este libro el autor recuerda dichos agudos, profundas reflexiones, pensamientos elevados, que los muñecos artistas inspiraron a Platón, Aristóteles, Horacio, Marco Aurelio, Galeno, Apuleyo, Tertuliano, Shakespeare, Cervantes, Moliére, Poppe, Swift, Voltaire, Goethe, Byron y más modernamente a Carlos Nodier, asiduo concurrente al teatrillo del boulevard del Temple, y que alguna vez, pasando de espectador a actor, fué compadre benévolo de Polichinela. A tan altas mentalidades inspiraron las marionetas y una de las más eximias, la de Goethe, les debió su obra maestra, «Fausto», nada menos que antes de ser obra en su autor y propósito en Lessing, había sido pieza usual y corriente en el repertorio de las marionetas alemanas.

El mismo Magnin, en el mismo libro, cita entre los hombres preclaros, históricos, que trabajaron para las marionetas, a los matemáticos del siglo XVI Federico Commandino y Gianello Torriani; a los literatos del siglo XVIII Lesage y Pirón y el músico Haydn, que escribió cinco operetas para los muñecos de los príncipes de Esterhazy, como Goethe mismo, que en sus memorias declara haber aprendido el arte escénico manejando un teatro de marionetas, regalo de su abuelo un día de Navidad, y que escribió una bufonada que rotuló «Fiestas de Feria en Phuderswéilen, para las marionetas de un círculo de amigos en Francfort.

En los siglos XVI y XVII casi todos los teatros de muñecos que deambulaban por España y Portugal, eran extranjeros: italianos y bohemios. Entre los teatrillos de muñecos existentes entonces en la península ibérica los había de todos los modelos: de muñecos enteros, movidos con la mano, con la rodilla, mediante cordeles, etc.; muñecos de medio cuerpo, de los usados en los guiñoles actuales y movidos, como en ellos, por la mano. Pero el tipo general era el descripto por Cervantes en el Quijote, y por el licenciado Francisco de Ubeda en «La pícara Justina».

En este último libro, hay un pasaje que no nos atrevemos a reproducir por excesivamente atrevido. La heroína del libro pinta en ese capítulo la silueta poco moral de su bisabuelo, hombre más que excesivamente enamoradizo, perdido como Salomón por su excesivo amor a las mujeres, que tenía en Sevilla un teatro de marionetas.

No obstante sus orígenes, sólo en lo mecánico fueron extranjeros los muñecos españoles. Sus temas y sus figuras fueron pronto de la tierra: sólo conservaron entre ellos el clásico Polichinela; pero dándole nombre español al llamarle don Cristóbal Polichinela para que acabase siendo el «Cristobalito» de los «títeres» andaluces.

También en la Habana hubo «títeres.» ¿Quién no recuerda el guiñol que existió hasta el año de 1898 en la plazuela de Monserrate? Uno de sus muñecos se llamaba «Toribio» y fué un tipo muy popular en la ciudad. Contemplando aquel retablo de Maese Pedro, rieron muchos niños, como sólo saben reir los niños.

El guiñol será siempre un espectáculo intenso, porque en él no valen las culturas adquiridas, ni la sensibilidad artificiosa, sino el humilde afán de reir y sentir con naturalidad.

Sobre este teatro de los pequeños, escribió una ilustre escritora española, que el que se crea «ser superior» sufrirá en él hondo desengaño, porque se encontrará con que la sabiduría es un óbice para la más fácil comprensión del argumento. Tampoco le servirá el situarse en actitud de espectador inteligente, porque en este espectáculo no rigen leyes comunes a otros aspectos de la vida, no se establecen diferencias rígidas entre público, autor y actores.

Todas las viejas fábulas, todos los cuentos, todos los guiñoles, serán siempre de una imperecedera belleza, merced a los niños o a la niñez de que nos revestimos.

Villa Azul, Nov., 1934.

En Amsterdam el público se agolpa afanoso ante el guiñol ambulante.

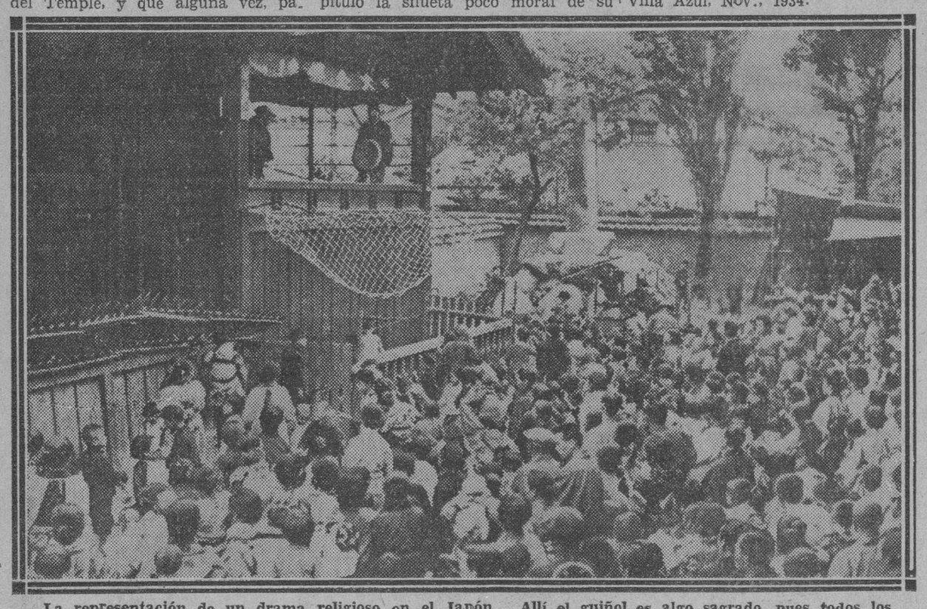

La representación de un drama religioso en el Japón. Allí el guiñol es algo sagrado, pues todos los grandes templos tienen su teatro de muñecos.

CONCEJO DE CUDILLERO

✝

E. P. D.

EL SEÑOR

JOSE MARTINEZ Y SUAREZ

HA FALLECIDO

Y dispuesto su entierro para hoy, día 4, a las 4 de la tarde, los que suscriben, ruegan a todos los socios de esta Institución, concurran a acompañar el cadáver desde la casa de salud "Covadonga" al Cementerio de Colón, favor que agradecerán eternamente.

Habana, Noviembre 4 de 1934.

Presidente, BONIFACIO SUAREZ. — Secretario, TOMAS ALONSO.

FUNERARIA DE PRIMERA CLASE

ALFREDO FERNANDEZ

SAN MIGUEL 63 — TELEFONO A-4348

SUSCRIBASE Y ANUNCIESE EN EL «DIARIO DE LA MARINA»

COCKTAIL DE MODA

Havana-Club Special

1 Cucharadita de azúcar
1 Vasito RON HAVANA CLUB
El jugo de 1 Limón
El jugo de 3 cerezas en almíbar
Hielo menudo, se bate bien en la cocktelera y se pasa por un colador fino.

4.266 pasajeros y 8.655 bultos que pagaron $4.931 llegaron a la Habana en el mes de Octubre

También fueron despachados 62 automóviles traídos por turistas. Pasó ayer por esta capital el Gobernador de la Zona del Canal de Panamá. El «Orizaba» y el «Oriente»

(NOTICIAS GENERALES DEL PUERTO DE LA HABANA)

El Gobernador del Canal de Panamá

Procedente de California, vía Panamá, llegó ayer tarde el vapor americano «Santa Rosa», que trajo 1,600 toneladas de carga y 8 pasajeros para la Habana y conduce carga y 86 pasajeros en tránsito para New York.

Entre los pasajeros en tránsito de este barco figura el general Schley With, Gobernador Militar de la Zona del Canal de Panamá, quien se dirige a la capital de los Estados Unidos al objeto de tratar de los presupuestos sobre obras que se están realizando en dicha vía.

Al Gobernador With, a quien acompaña su esposa, ha cabido el privilegio de haber ordenado todo lo concerniente al cruce de la más formidable escuadra de su país, reunida a propio intento para hacer una demostración en el sentido de ver el menor tiempo posible en que cruzaba toda, por la gran vía fluvial.

El general Schley With, estuvo en 1906, cuando la intervención en el cuerpo de Ingenieros, y mostró su admiración por los progresos urbanos, que desde la cubierta del «Santa Rosa», había advertido en nuestra ciudad.

El es amigo del señor Castillo Pockorny y otros cubanos que con él tuvieron trato en aquella fecha.

También viaja en este barco el señor John C. Crockell, Jefe de todos los empleados del Senado de los Estados Unidos.

Otro de los pasajeros que anotamos fué el señor Carl Laemmle, Jr., productor de películas de la Universal, y quien fué cumplimentado por varios amigos de la Habana.

Los demás pasajeros ya hemos publicado sus nombres.

El «Peten»

Esta tarde llegará de New York el vapor americano «Peten» de la Flota Blanca que trae carga y pasajeros para la Habana y en tránsito para Cristóbal.

Los correos de la Ward Line

Cruzaron ayer por la Habana los dos vapores de turno semanal de la Ward Line en la ruta New York-Habana-México, y que son los vapores «Siboney», procedente de New York, y «Orizaba», procedente de Veracruz, ambos con carga y pasajeros.

En el «Siboney» llegaron a la Habana los señores Rodolfo Lusso, Waiter Payne, John Phelan, Rubero Otero, Modesto Rivero, Eusebio Rodríguez, Alicia Rodes e hijo; Alfonso Chia, Manuel Luis y otros.

Entre los pasajeros que van para México anotamos al escultor norteamericano Frederic Guizburg y familia, y la señora Katherine Newbegin, esposa del Tercer Secretario de la Embajada de los Estados Unidos en México.

Embarcaron en el «Siboney» para Progreso y Veracruz, James Pott; Ira Samuelson; Iveel Samuelson; León Kahn; Ellen Starr Bruton; Edward Phillips; Manuela Valle; Enrique González; Amparo Rust de Lorge, y José Kleiman.

En el «Orizaba» llegaron de Veracruz Herman Bakker; Salvador Delgado y familia; Angel Ruicómez; José Torres e hijos y Eduardo Domínguez.

Entre los de tránsito anotamos al Cónsul de México en Montreal, señor Ernesto García Moreno; doctor Rafael Millar, y el ingeniero inglés Marcus Le Fevre y familia. El «Orizaba» lleva para New York 220 cajas de ron; 242 de tabacos; 25 de wiskeyé 330 de coñac; 11 oe jalea de guayaba; 2 de anís, y 600 huacales de piñas.

Arrestado un falso cubano

Al embarcar ayer por el vapor «Cuba» un polaco que usaba como pasaporte el nombre de Manuel Santana, natural de Cuba, fué arrestado por miembros de la Policía Judicial, que lo condujo a la Jefatura de ese cuerpo para investigar y dar cuenta al juez.

Un grupo de azucareros

Por la vía aérea llegaron ayer los señores José M. Casanovas, Feliciano Antonio Rodríguez y Jesús Azqueta, distinguidos miembros del Instituto Azucarero.

Movimiento de pasajeros

Por la Sección de Pasajeros y Equipajes de la Aduana de la Habana, de la que es Jefe el doctor Raoul del Cristo, se ha confeccionado la siguiente estadística del movimiento de pasajeros ocurrido en el puerto de la Habana, durante el mes de octubre retropróximo, a saber:

Llegaron con destino a la Habana 4,266 pasajeros que presentaron 8,655 bultos de equipajes, de donde se extrajeron mercancías que pagaron $4,931.38 como derechos de aduana, lo que comparado con la recaudación del mismo mes del año anterior de 1933, arrojó un aumento de recaudación a favor de este año de $3,714.97.

Cruzaron por la Habana un total de 4,776 pasajeros.

Se despacharon 62 automóviles traídos por turistas, y se despacharon 373 declaraciones verbales y dos a depósito.

Se ocuparon a pasajeros llegados 6 revólvers; 3 pistolas; una caja de balas; dos peines y 65 balas sueltas.

El «Cristóbal Colón»

Ningún nuevo aerograma se ha recibido del trasatlántico español «Cristóbal Colón», que navega rumbo a la Habana, y por tanto, no se ha podido precisar la hora de llegada, el día 7, de dicho buque.

El «Sierra Ventana»

En cuanto al trasatlántico «Sierra Ventana», también sólo se sabe que llegará mañana lunes, por la tarde a última hora, pero no se ha recibido ningún nuevo radiograma precisando la hora.

Ambos buques navegan sin novedad.

Comunistas y conabandistas recluídos en Tiscornia

A la disposición del Secretario de Gobernación y para ser reembarcados para sus respectivos países, ingresaron ayer en el campamento de Tiscornia los 9 tripulantes del barco inglés «Reo II», que ha sido declarado barco-pirata, por haber sido sorprendido en el puerto del Mariel con una doble documentación para burlar las leyes, y cuyos sujetos serán expulsados.

El otro grupo de internados son individuos tildados de comunistas y agitadores que serán deportados como extranjeros indeseables.

Estos grupos y los cuatro que aún quedan detenidos en el Campamento de Inmigración, por haberse entregado a la huelga de alimentos, serán reembarcados en breve.

Los españoles que ingresaron en Tiscornia y que fueron remitidos del Castillo del Príncipe, son, Fernando Vega Aubal, Nilo Lorenzo Colerman, Hilario Soberron Abat, Enrique de la Mir García; Ceferino Alvarez Sánchez y Francisco Cherro Gallego.

El «Blommersdijk»

Este vapor holandés llegó ayer de New Orleans con carga en tránsito.

Salieron los viveros

Ayer se inició la salida de los viveros cubanos de la matrícula de la Habana, que desde hace cuatro meses estaban inactivos.

El primero en salir fué el «Galicia Canaria» y luego le siguió el «Naldo Palmer; «Astillero» y otros muchos.

Como quiera que durante la mañana hubo alguna calma, los que cruzaron por el litoral del Malecón pudieron advertir la presencia de más de 12 barcos veleros con todo el velamen desplegado en espera de mejor elemento de impulso para seguir viaje.

Esa era la escuadrilla de pescadores que había salido. Allá en las humildes viviendas quedan los familiares que rezan por el regreso de sus deudos embarcados.

También nosotros deseamos a esos hijos del trabajo, venturas y suerte.

Entregas de mercancías ocupadas

Por el señor Charles Pemberton, Jefe de la Vigilancia de la Aduana, han sido entregadas a los vistas periciales, para un nuevo reconocimiento, y comprobación de aforos, seis paquetes de medias de seda y dos cajas de retazos y piezas de seda, ocupadas por sus agentes por si se pueden comprobar delitos que se dicen cometidos.

La recaudación

La Aduana de la Habana recaudó ayer la cantidad de $72,416.47.

A New York

En el «Orizaba», de la Ward Line, embarcaron para New York los señores Francisco Melero, Luis Pererman, Agrica Arredondo de Maestri y otros.

Salidas

Salieron ayer el «Orizaba», para New York; el «Siboney», para Progreso; el «Cefalú», para Cristóbal; el «Cuba», para Key West; el «Sixaola», para New Orleans; el «Santa Rosa», para New York.

Embarcará rumbo a Puerto Rico Félix, el popular «barman».

El popular Félix—uno de los cantineros supervivientes del «Morro Castle» y «barman», asimismo, del «Havana Casino», se dispone a embarcar rumbo a Puerto Rico, en el vapor «Cuba», de la Empresa Naviera.

Ha sido contratado por el gran café «La Mallorquina», de la capital puertorriqueña, para la apertura próxima de un lujosísimo bar. Está siendo objeto de muchas felicitaciones, con tal motivo.

Llevan a cabo las obras en esta Capital

Dentro del presupuesto para que fueron apreciadas todas se están realizando. Autorización pedida

El señor Luis Martínez Sáenz, Jefe del Distrito de la Provincia, ha remitido un escrito al Subsecretario del Ramo, señor Francisco Díaz, en el que solicita el señor Julio del Corral autorización para colocar una vidriera en el portal de la casa Real número 73, en Marianao.

Por la Jefatura del Distrito mencionado, se remitió al Negociado de Caminos y Puentes, un escrito de la Asociación Nacional Feminista, sobre la carretera de Nueva Paz a Vegas, informando con relación al mismo, que se halla incluida en el Plan de obras de la Secretaría, en la provincia de la Habana.

Igualmente se remitió otro informe sobre la solicitud presentada por el señor Gerardo Moreno, interesando la construcción de un tramo de carretera de Güines a la finca Corral de Piedra.

Se ha cursado un escrito al Subsecretario de Obras Públicas, informándole sobre el Memorandum recibido de la Subsecretara con fecha 26 del pasado, dándole cuenta que las obras de la carretera de Güira de Melena a la Playa del Cajío, están incluídas en el Plan de obras provinciales.

EL PLAN DE OBRAS EN LA CIUDAD DE LA HABANA

Según nos informó el Jefe de Despacho, señor Pérez Puelles, por el informe estadístico de las obras ejecutadas en la ciudad de la Habana, estas han superado, dentro del crédito presupuestado a la totalidad estimada de las mismas.

VIGILANTE ACUSADO

El vigilante 1600, C. Bermúdez, procedió al arresto de su compañero número 1933, oJsé Martínez, perteneciente a la quinta estación, por haber cometido ciertos actos en la casa Pila 4, vejándolo al igual que a su otro compañero 738, Abelardo Valdés, quienes lo acusaron.

EXISTENCIAS DICHOSAS

La salud trae gozo ...y Scott trae salud

● Las madres que dan a sus niños la Emulsión de Scott viven felices y tranquilas por que saben que les proporcionan lo que ellos necesitan para crecer sanos, robustos y hermosos. Scott libra a los niños del peligro del raquitismo. Ayuda la formación de dientes fuertes, carnes firmes, huesos sólidos. No prive a su nene de los beneficios de la legítima Emulsión de Scott . . . y tómela usted misma para reponer sus fuerzas. Es agradable de tomar y fácil de digerir.

Por qué la Emulsión de Scott Es Superior e Insustituible.

● Scott es la única Emulsión cuyo aceite es preparado *fresco* en Refinerías propias, en las mismas pesquerías de Noruega. Sólo así puede tenerse absoluta seguridad de conservarle su potencia vitamínica. El aceite empleado en Scott es *puro* de hígado de bacalao, sin mezcla—y es emulsificado por proceso exclusivo, perfeccionado en 60 años.

Rechace imitaciones. Exija siempre la marca del pescador con el bacalao.

EMULSION DE SCOTT

Información Telegráfica del Interior de la Isla

POR NUESTROS CORRESPONSALES A TRAVES DEL HILO DIRECTO DEL «DIARIO»

PINAR DEL RIO

PROTESTA DE LOS EMPLEADOS DE EDUCACION EN PINAR DEL RIO

PINAR DEL RIO, nov. 3. DIARIO. Habana.—Los empleados del Departamento de Educación de esta provincia, piden al DIARIO DE LA MARINA, por medio de su corresponsal, haga llegar al nuevo Secretario de Hacienda su más enérgica protesta por lo que viene ocurriendo con el pago de sus haberes. Todavía no han cobrado el mes de octubre, siendo el único departamento que no lo ha hecho. Piden, además, que se abra una investigación sobre el hecho, que se repite todos los meses.—**G. Rodríguez**, Corresponsal.

HABANA

ROBABA EJEMPLARES DEL «DIARIO DE LA MARINA»

MARIANAO, noviembre 3. DIARIO. Habana.—El guardia jurado Rafael Lorenzo, detuvo a Alejandro González, natural de Guanajay, de 18 años y vecino de la calle 14 esquina a 17. Dice el guardia que en días pasados tuvo conocimiento de que González se robaba todos los días los ejemplares del DIARIO DE LA MARINA que iban dirigidos a Higinio García, vecino de la calle 18 entre Tercera y Quinta, en el Reparto Almendares y que hoy al apostarse cerca de la casa pudo sorprenderlo cuando se llevaba los ejemplares.

Por no prestar la fianza de cien pesos que le pidieron, el detenido ingresó en el vivac.

LE ROBARON MIENTRAS PINTABA EL FONDO DE SU CASA

F. Rodríguez Noguera, natural de la Habana, de 34 años y vecino de Gutiérrez 4, denunció a la policía que mientras pintaba el fondo de su casa le sustrajeron por la puerta principal 21 pesos en efectivo dejándole toda la ropa hecha un bulto que no tuvieron tiempo de llevarse. Ignora quiénes pueden ser los ladrones.

RECOGIDAS DE VACAS

El Supervisor Juan J. Ravelo y varios policías a sus órdenes, recorrieron los distintos repartos del término recogiendo numerosas vacas que pastaban sueltas. Según las Leyes Sanitarias, por esa infracción se le impondrá tres pesos por cada vaca y 30 días de arresto para el encargado de cuidarlas. MARTINEZ, Corresponsal.

SE NEGO A INSCRIBIRSE

PUNTA BRAVA, Nov. 3. DIARIO, Habana.—Hoy fueron condenados por el Juez Municipal del Guatao, el señor Oscar Fortún, por haberse negado a inscribirse en el Censo Electoral; la señora Julia Borrego de Acosta, Manuel Acosta, Hilarión Molina, Eloy González, Eleuterio González y Francisco Jiménez, todos miembros del Partido Revolucionario Cubano (Auténtico). Dichas personas se encuentran detenidas en el Vivac, por cuyo motivo el Comité Gestor del Partido ha protestado.

López, Corresponsal

MUJER QUEMADA CASUALMENTE

SANTA MARIA DEL ROSARIO, Nov. 3. DIARIO, Habana.—En el Hospital de Guanabacoa fué asistida Rosario Interián, vecina de una finca del barrio de San Antonio, en este Término, de quemaduras graves, las que se produjo casualmente.

El médico teme su fallecimiento de un momento a otro.

Corresponsal

INSPECCION OCULAR EN EL DOMICILIO DEL QUE APARECIO MUERTO EN LA CARRETERA DEL CRISTO

MARIANAO, noviembre 3. DIARIO. Habana.—El Dr. Nogueira, Juez de Instrucción de este término y el oficial Santos se constituyeron en la calle Lacret 117 en el Reparto Santos Suárez, domicilio de Pedro José Díaz Gordillo, que apareció asesinado el 27 de octubre en la carretera del Cristo, para hacer una inspección ocular, que dió como resultado la ocupación de dos maletas, muchas cartas dirigidas al extranjero, y varias fracciones de billetes de la Lotería Nacional. Para abrir la casa se utilizaron las llaves encontradas en las ropas del cadáver.

Según las investigaciones practicadas se ha podido saber que Díaz Gordill se dedicaba a fabricar tortas de carbón en la calle de Paz número 14, siendo dueño de la fábrica un individuo apellidado Castro, el que cuando fué interrogado manifestó que no sabía nada del caso.

Por no encontrarse nada que pudiera dar luz para el esclarecimiento del suceso se estima de infructuosa dicha inspección ocular.—**Martínez**, Corresponsal.

UNA GOMBA EN SANTIAGO DE LAS VEGAS

SANTIAGO DE LAS VEGAS, noviembre 3. DIARIO, Habana.—A las ocho de la noche estalló una bomba en la calle Uno entre Dos y Cuatro, frente a la Estación Agronómica, sin que causara daños. Ha sido detenido el joven de 16 años Isidro Castro, que pasaba por ese lugar al suceder el hecho.—**Eva Rojas**, Corresponsal.

MATANZAS

HOMICIDIO Y SUICIDIO

MATANZAS, noviembre 3. DIARIO. Habana.—Informan de Los Arabos que en la finca Prendes, al margen de la Carretera Central, Agustín Martínez Fleitas, dió muerte a su novia, Remigia Padrón, abatiéndola a tiros, ahorcándose, poco después. Inmediatamente el Juzgado de Instrucción se constituyó en al lugar de los hechos, iniciando las investigaciones del caso.

Incendio en una finca

En la finca Rosario, barrio Camarioca, se produjo hoy, un incendio, quemándose seis mil pencas de henequén, propiedad de The International Hervester Co.

Hasta estos momentos se ignora el origen del fuego.

Suicidio frustrado

En el pueblo de Agramonte trató de siucidarse Emilio Somoza González, infiriéndose una herida en el vientre. Fué trasladado al Hospital Civil de Jovellanos, encontrándose en gravísimo estado.

Lovio, Corresponsal.

SANTA CLARA

BATIDA CONTRA EL VICIO

CIENFUEGOS, noviembre 3. DIARIO, Habana.—El Supervisor, teniente Rubio, ha emprendido una intensa campaña contra el juego y otros vicios, habiendo caído en manos de la justicia varios individuos que han sido puestos a disposición del Juzgado.

FALLECIO EL DR. ANDRES TERRY FIGUEROA

En la tarde de hoy falleció el doctor Andrés Terry Figueroa, que fué durante varios años Sub Delegado de Farmacia. El doctor Terry era miembro de ilustre familia fundadora de la ciudad. Era un elemento de valer que gozaba de unánime estimación, por lo que ha sido muy sentida su desaparición.

INTERESANTE CONFERENCIA

Ante numerosa concurrencia ofreció hoy una brillante conferencia en los salones del Club de Cazadores, el señor Buenaventura Sánchez exilado dominicano, tratando sobre el tema «La República Dominicana y la tiranía de Trujillo». Al final hubo un suntuoso baile.— **Obdulio García**, Corresponsal.

ORIENTE

POTENTE BOMBA EN UN GARAGE

SANTIAGO DE CUBA, Nov. 3. DIARIO, Habana.—A las 11 de la noche estalló una potente bomba en el garage «Los Olmos», propiedad de José Rodríguez, situado frente al Parque Libertad, la que causó grandes desperfectos al edificio. Se desconocen los autores.

García, Corresponsal.

RENUNCIA DE UN JUEZ QUE FUE REBAJADO DE CATEGORIA

S. DE CUBA, Nov. 3. DIARIO, Habana.—El Juez interino del Juzgado de Instrucción Dr. Rodríguez Garrido, que pertenecía a la segunda categoría, fué rebajado a la tercera, nombrándosele para Puerto Padre, por lo que ha renunciado el cargo. Se cree que tal rebaja de categoría y nuevo destino ha sido como castigo, porque puso en libertad a varios terroristas.

JUICIO CONTRA UN EX-GOBERNADOR DE ORIENTE

Ante el Tribunal de Urgencia celebró un juicio contra el ex-Gobernador de Oriente señor José L. Penabad, que nombró el Comité Gestor Revolucionario. Detenido por el Ejército y acusado de conspirar fué absuelto.

DEMOSTRADA LA INOCENCIA DEL CAPITAN ARGILAGOS

La causa que se inició contra el capitán Argilagos y varios sargentos, cabos y soldados, por conspiración en la ciudad de Holguín, ha sido sobreseída, habiendo quedado en libertad hoy todos los que aparecían acusados.

El capitán Argilagos ha sido muy felicitado por sus compañeros, por volver a pertenecer a las filas del Ejército por comprobarse su inocencia y que las denuncias eran falsas.

GARCIA, Corresponsal.

Siga Oyendo

LA VOZ DE LA CONCIENCIA

Todos los días de 8 a 9 P. M. por la

Estación C. M. C. O.

(Loma del Mazo)

Kilociclos 680

Transmitida bajo los auspicios del primer Marqués de Marimelena, Don Rosario Pérez Soa

Redactores: Tartarín de Tarascón, Juan Criollo, Inocencio Solís, Nipso P. de la Enramada y el Bachiller Don Francisco Borgóñiz.

Administrador sin cartera: Amen-Abar.

I-4631

CIGARROS AMERICANOS

MARVELS

manufacturados por Stephano Bro., Philadelphia, E. U.

Deliciosos!

FÚMELOS Y AHÓRRESE UN NICKEL

25 CTVS

Distribuidor exclusivo para Cuba: M. A. Hernández. Reina 8 y Prado 110. Telf. A-1592

M.E.C.D. 2016

Viboreñas

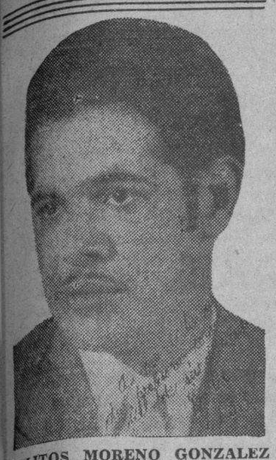

CARLITOS MORENO GONZALEZ

Celebra hoy sus días este estimado joven pianista, autor de varias piezas muy inspiradas y originales, entre ellas un precioso tango, que pronto dará a conocer. Carlitos prepárase ya para celebrar una gran fiesta artística a su beneficio, pues propónese trasladarse al Norte en breve, y en ella tomará parte su bella y celebradísima hermana la Srta. Nena, excelente soprano dramática.

Deseo a Carlitos las mayores felicidades y que vea realizarse todas sus aspiraciones.

SAN CARLOS BORROMEO

Celebran hoy sus días:

La distinguida, joven y bella dama María Carlota Pérez Piquero, amante esposa del estimado amigo Julio de Cárdenas.

La señora Carlota Lara de Valdente.

Las señoras Carlota Ibáñez de Ríos, María Carlota N. de Riera, Carlota Rubio de Sánchez, Carlota Marrero de Marrero.

La bondadosa dama Carlota López de Abreu, y su gentil ahijada Carlotica Romero.

La distinguida dama María Carolina Roig de del Haya, esposa del apreciable caballero Sr. Gregorio del Haya, y su heredero el inteligente y simpático Carlos Adolfo, ventajado alumno del Insititutto Tilton.

Y la distinguida dama Carolina Saavedra, amante autora de los días del querido compañero de redacción Manolo de la Reguera, a los que estoy unido por lazos de inquebrantable amistad.

Entre las figulinas:

Carlotica Valea, gentilísima «bastoolista», que será objeto de muchas y expresivas felicitaciones.

Dos figulinas tan celebradas siempre como Carlotica Vallalta y María Carlota Méndez Ayala.

Mencionaré entre los Carlos:

Es mi primer saludo dedicado a mi respetable amigo Carlos Mendieta y Montefur, Honorable Presidente Provisional de la República, al que deseo, con su más rápido restablecimiento, las mayores felicidades junto con su amante esposa la bondadosa y distinguida dama Carmela Ledón.

El querido amigo, joven letrado Dr. Carlos Luis Eleid.

El cumplido amigo Carlos Tró, alto empleado de la Secretaría de Hacienda, desde hace muchos años, goza el general aprecio y afecto de sus compañeros.

Los estimados amigos, ex-compañeros de Obras Públicas, desde la primera Intervención, Carlos García, uno de los mejores Delineantes que hubo en el Departamento de Ingenieros, y Carlos Planas, que presta sus servicios en esa Secretaría.

Presente tengo al querido amigo Carlos Fornés y Buzzi, sobrino del que fué nuestro Jefe en el Laboratorio de O. P. Dr. Pedro D. Buzzi.

Carlitos Rodríguez, propietario de la acreditada peluquería «Lilia», recibe muchas demostraciones de afecto y recibirá hoy de sus amigos.

Carlos Castañeda, Carlos Morera, Carlos Morejón, Charles Leuma, Carlos Cancio, Carlitos Martínez, Carlos Díaz Rodríguez.

El estimado joven «Calilo» Díaz Casielot, Presidente de la «Juventud Atlética Vibcreña», que tiene los propósitos de inaugurar la sede de su Club, probablemente, el 15 del actual mes.

Carlos Rodríguez de Saravia, Carlos Hernesar, Carlos Soriano.

El cumplidísimo y muy apreciable amigo Carlitos Rosado, al que mucho atenciones debo.

Los amiguitos muy estimados, los inteligentes y simpáticos niños Carlos Rubí y Carlios de la Riva.

El niño Carlitos Lanier y Heredia, adoración de mis estimados amigos los jóvenes esposas María Luisa Hevia y Julito Lanier, Administrador del hospital de dementes Mazorra, que ofrecerá una divertidísima fiesta a sus numerosas relaciones sociales en miniatura.

Todos deseo muchas felicidades.

GRAN FIESTA ESCOLAR

Se celebra en la mañana de hoy, a las nueve, en el teatro «Moderno», con arreglo al interesante programa que publiqué ayer, en conmemoración del tercer aniversario de la fundación del Instituto Edison, que dirige mi distinguida amiga la doctora Ana María Rodríguez de Gutiérrez.

Será una hermosa fiesta escolar, como todas las que tan laboriosa directora organiza con la valiosísima cooperación de su hermano el querido amigo Luciano Rodríguez.

AMPARITO ABASCAL CAÑO

La lindísima niña Amparito, una muñequita muy inteligente, hija de los distinguidos esposos bella dama Amparo Caño y del Dr. Horacio Abascal, cumple mañana lunes sus seis años.

Yo anticipadamente la felicito afectuosísimamente junto con los dichos autores de sus días, dedicándole un beso en su purísima frente.

REINALDO NUÑEZ ABASCAL

He tenido el gusto de saludar, ya restablecido de la molesta dolencia que por unos días ha padecido, a tan apreciable joven y muy atento amigo, que reanudará sus valiosas labores en la Notaría del doctor Grau.

Le reitero mi más afectuosa enhorabuena.

VIBORA UNION CLUB

De fiesta hoy esta pujante «unión-viboreña», pues celebra una tarde bailable en su local de la Avenida de Pocito número 29, desde las cinco de la tarde, hasta que las numerosas parejas que asistirán se cansen....

El programa está encomendado a la celebrada orquesta «Caribe Universitaria», que dirige el estimado joven Jorge Hernández.

Las «viboristas», (de Enriquito Rodríguez Faura) están muy animadas con esta tarde, que será muy deliciosa a todas.

SRA. AMPARO RODRIGUEZ DE VELA

Tan apreciable dama, amante joven esposa del Sr. Eugenio Vela, amigo siempre muy deferente, ha sido sometida a una delicada operación por el afamado Dr. Antonio Rodríguez Díaz, en «La Purísima Concepción», siendo hasta ahora muy satisfactorio su estado.

Son mis deseos consignar cuanto antes la agradable noticia del perfecto estado de su salud, que será un nuevo triunfo para el Dr. Rodríguez Díaz y que devolverá su anterior alegría al hogar de Amparo y Eugenio.

CASINO SANTOS SUAREZ

Este próspero Casino, celebrará el martes, día seis su recibo de mes.

Advierto, y así se cumplirá rigurosamente, que no se concederá una sola invitación PERSONAL.

Las FAMILIARES serán las dedicadas a las familias que siempre han asistido.

LA BODA DE HOY

A las tres de la tarde de hoy tendrá efecto en la Iglesia de San Francisco de Paula, la boda de la gentilísima señorita Elisa Sacciolo con el apreciable joven Jesús Fernández. Oficiará en esa ceremonia el Rev. Padre Dr. Alfredo Yaguno. Firmará el acta matrimonial como testigo el Sr. Urbano del Castillo.

Urbano del Castillo.

HEMORROIDES

La congestión, dolor, picazón y otras molestias características de las almorranas, se alivian rápidamente con el uso de los Supositorios alemanes

«PROKTOSOL»

Son numerosos los casos curados y mejorados con el uso continuado.

De venta en todas las farmacias

MUESTRAS:

Se enviará una caja con cuatro Supositorios al recibo de 20 cts. en sellos de correo, acompañados de su nombre y dirección al

Apartado No. 2041

Habana

MONTE 180 TEL. A-3606

La Casa Grande

$1.50 SEMANAL

Cutis Embellecido con Cera Mercolizada

Hermosas mujeres de todo el mundo le dirán los beneficios que han obtenido del uso diario de la Cera Mercolizada pura. Esta cera conserva la piel suave y blanca y completamente libre de imperfecciones Basta aplicarla golpeándola suavemente en el rostro, cuello y brazos todas las noches al acostarse. Extrae todas las impurezas de los poros y rápidamente elimina la grasa, amarillez, manchas y otras imperfecciones. Su cutis adquiere un nuevo aspecto juvenil y adorable. La Cera Mercolizada descubre la belleza oculta.

Para las Damas

Las mejores flores de papel que parecen talmente naturales, se hacen con papel «Duplex» de doble tono. Cada paquete de papel trae moldes, algunas con Dalias, Callas, Crisantemos, etc.

Para más informes, diríjase a

I. E. Casanova, Obispo 70, Habana.

Crónica Habanera

(Continuación de la Pág. NUEVE)

EN LA SALUD

INES COMPTE

En la Iglesia de la Salud, se celebró ayer, a las nueve de la noche, la boda de la graciosa señorita Inés Compte y Arcas, con el señor Ramiro Bergantiños y Puga

Apadrinaron el simpático acto, la señora Enriqueta Puga de Bergantiños, madre del novio y el señor Román Compté, padre de la novia.

En calidad de testigos suscribieron el acta por ella, el doctor Gabriel Cutría y los señores Segundo Timirana, Jesús Gómez, Gumersindo Miní, y Julio Charavay, y por él, los señores José Balseiro, Alberto Faes, Ramón Ferreiro, José Gurmendi, e Higinio Cao.

EN LA COMEDIA

Un gran acontecimiento artístico y social fué la audición de ayer, en el Principal de la Comedia, de la exquisita Bertha Singerman.

La genial artista conmovió profundamente al auditorio con la presentación del poema musicado, «Leyenda de amor y muerte del corneta Rilke» letra del poeta alemán Reiner María Rilke, obteniendo la aprobación del auditorio.

La acompañó admirablemente al piano, el famoso profesor Jascha Fischerman.

Para el martes próximo se anuncia la octava audición con un gran programa, donde figura «La Voz Humana», la obra de Jean Cocteau.

He aquí una relación de las señoras que allí se congregaron:

Alicia Nadal de Menocal, Sofía Arenal de Cárdenas, Nena Tremols, de Maciá, Blanca Rosa de la Torre de Rosales, Nena Rivero de Angulo, Mireille García de Franca.

Mercedes Marty viuda de Baguer.

Susanita de Cárdenas de Arango.

Margot de Blanck de Coro, Estela Menocal de Lobo, María Montoro de Seiglie, Josefina Barraqué de Sabatés y Cuca Herrero de Seiglie.

Elena Menocal de Massaguer.

Maximina Marimón de Farrés.

Sara Clavijo de Llano, Alejandrina San Martín de Peña, Sarah San Martín de Costales, Magdalena Duany viuda de Ross, Elena Lobo de Montoro.

Mercy Taquechel de Viñals.

Elisita Silverio de Martínez.

Emma Sabourín de Quilez.

Malvina Biart de Díaz Blanco, Zoila Noroña de Reyes, Carmen Teresa Santos de Muñoz, Luisa Castro de Lescano Abella, Leonor Soliño viuda de Goyena, señora de Castro.

Alicia Mendoza de Tarafa.

Graziella Heydrich de Madan.

Tulita Bosque de Baguer.

Evangelina de la Vega de Céspedes, Nena Pessino de Baguer, Rita María Alvarez Maruri de Somoano, Madame Fischerman, Fela Ichaso de Turró, Chela Bobelín de Morales Broderman.

Margot Baños de Mañach.

Mary Caballero de Ichaso.

Señoritas:

Alicia Menocal.

Julia Costales, Martha Socarrás, Alicia Valiente,

Beba Pujals.

Malula y Consuelo Kohly, Uldarica Mañas, Carmen Díaz Cabrera, Silvia Shelton, Consuelo Barceló.

Isabel Padró.

María Teresa Rojas.

Matilde, Alicia y Ada Dopicó; Petite Esnard, Josefina Mimó, Adriana y Ofelia Lancís, Olga Fischerman, Cristina Pando.

Olga de Blanck.

Emmita Arocha.

Marina y Elsa Díaz Bart.

Alicia y Antonia Ichaso, Carmen Morales, María y Carmita Pérez, Lourdes Caballero, Margarita Morales Robelín.

Ninina de los Reyes.

Carmelina Muñoz.

María Luisa de Llano.

Angélica Valdés Rodríguez, Marta de los Reyes, María Gastón, Consuelo de Armas, Loló de Cárdenas, Rosita Morales Abreu.

CEREMONIA NUPCIAL

Ayer tarde, a las cinco, y en la residencia de la familia de la novia, contrajeron matrimonio la gentilísima señorita María Luisa del Castillo Hinojosa y el joven Ruberto Colás Morriña.

La señora María Hinojosa de del Castillo, madre de la novia, y el señor Juan Rodríguez, tío del novio, fueron los padrinos.

Testigos por ella, los señores Manuel Calvo, Luis Olivares, Publio Martínez y Onelio Lastra González, y por él, el doctor Angel García Vallejo y los señores Alfredo Céspedes, Rufino Martínez y Ramón Suárez, ex Capitán del Ejército Na-

SANATORIO

PARA ENFERMEDADES NERVIOSAS Y MENTALES DEL

DR. ARMANDO DE CORDOVA

Profesor de Enfermedades nerviosas y mentales de la Universidad Nacional

En una extensión de una caballería de tierra, con frondosa arboleda y jardines, donde los pacientes pueden hacer vida al aire libre Arroyo Arenas.—Kilómetro 17 de la Carretera Central. Teléfono número 26.

Consultas en la Habana: Industria 122 esq. a San Miguel. Lunes, miércoles y viernes, de 1 a 3 y en el Sanatorio por la mañana.—Teléfono: A-6674.

SUSCRIBASE AL DIARIO DE LA MARINA

¡QUE NENE TAN LINDO!

A todos encanta su cutis delicado y hermoso.

EL CUTIS de los niños es increíblemente suave, fino. Sólo el jabón más puro y suave debe tocarlo. Por éso cuando el doctor dice: "Lo mejor es un jabón hecho de aceite de oliva"—usted escoge siempre el Palmolive, hecho de una mezcla secreta de los finos aceites de oliva y palma.

Esta mezcla secreta es la que hace del Palmolive el jabón embellecedor sin igual.

Compre hoy mismo 3 pastillas del Palmolive. Empiece el tratamiento de belleza para usted y su hijo; frótese la rica espuma de manera que penetre bien en los poros —enjuáguese bien y séquese suavemente. Así obtendrá el resultado de poseer un cutis limpio, lozano, hermoso y juvenil.

Siga los *"Consejos de Belleza"* contenidos en el prospecto que va dentro de la envoltura del Jabón PALMOLIVE.

Las Cintas negras de las envolturas del Palmolive, sirven para participar en el próximo "Octavo Colosal Concurso JABON CANDADO"

LA EXPOSICION DE MINIATURAS

Gran interés ha despertado en nuestros círculos sociales y artísticos, la exposición de miniaturas que llevará a cabo el próximo martes en el Lyceum, el joven Luis Alcalde y Leunda.

En dicho exposición figuran lindas miniaturas, de personajes célebres y de señoritas de la sociedad habanera.

La apertura de este acto estará a cargo del doctor Antonio González López.

A las cinco y media de la tarde.

DE REGRESO

Hace algunos días han llegado a la Habana, Monsieur y Madame Bouyer, los conocidos profesores de francés.

En su casa de calle Línea número 30, esquina a J, en el Vedado, los esposos Bouyer comenzarán mañana lunes sus clases.

Allí también podrán inscribirse los que deseen estudiar dicho idioma para los cursos colectivos elementales y superiores, que se inaugurarán el lunes doce de Noviembre.

ONOMASTICO

Felicitamos en este día, con motivo de su santo, a la bella señorita Carola Autrán.

LA BODA DE HOY

En la Iglesia Parroquial de Paula, está señalada para el día de hoy, la boda de la graciosa señorita Elisa Foyo, con el señor Jesús Fernández.

Dicha ceremonia tendrá efecto a las tres de la tarde y será apadrinada por la señora Catalina Facciolo de Rodríguez, madre de la novia y por el señor Gastón Peyrellade.

Los artistas de «El Clavel» el renombrado jardín de Marianao, han diseñado un lindo buquet nupcial para la señorita Foyo.

DE LA ZUFFOLI

Gran éxito viene obteniendo la notable actriz Eugenia Zúffoli, desde la escena del «Principal de la Comedia», con la representación de Don Juan Tenorio.

El inmortal drama de Cervantes, que tanto gusta a nuestro público, volverá hoy por última vez en la matinée, que da comienzo a las dos y media de la tarde, y en la función nocturna de las nueve y media.

A las cinco y media, tanda elegante, con la representación de una de las comedias más finas e interesantes de los Hermanos Quintero, titulada «El Genio Alegre».

Será día de gran concurrencia.

Estado del Tiempo

Un sistema de bajas presiones se extiende desde el Golfo de Campeche hacia el Norte sobre gran parte de los Estados Unidos hasta Canadá inclusive, centro más cercano sobre Kansas. Existen altas presiones con buen tiempo en el Atlántico y porción Este de los Estados Unidos.

Pronóstico para el domingo: buen tiempo. Vientos principalmente del Este al Sur, moderados a frescos en mitad occidental y del Nordeste al Sudeste en el Oriental.

Observatorio Nacional.

SU ULTIMA OPORTUNIDAD

$1.00 semanal — ES LA CANTIDAD QUE USTED PAGARA PARA SER DUEÑO DE UN MAGNIFICO APARATO DE RADIO — $1.00 semanal

DE LA CONOCIDA Y ACREDITADA MARCA:

Modelo «944»

Atwater Kent

VOZ DE ORO

500 APARATOS DEL Mod. «944» han sido recibidos recientemente, y es la última partida que es posible ofrecerle bajo condiciones de pagos tan cómodas.

SELECTIVIDAD — ALCANCE — VOLUMEN — PUREZA DE TONO Y SOLIDA CONSTRUCCION SON CARACTERISTICAS QUE ENCONTRARA EN ESTOS MODELOS. VEALOS Y OIGALOS. SOLICITE CATALOGOS.

JOHN L. STOWERS - Distribuidor en Cuba

San Rafael No. 29. Teléfono A-3962. Habana.

PEPTONATO DE HIERRO ROBIN

DESCUBIERTO POR EL AUTOR EN 1884

ADMITIDO OFICIALMENTE en los Hospitales de París y en el Ministerio de las Colonias

No fatiga el Estómago.

No ennegrece los Dientes. No restriñe nunca.

Este FERRUGINOSO es ENTERAMENTE ASIMILABLE

Cura: ANEMIA, CLOROSIS, DEBILIDAD

VENTA al por MAYOR: 13, Rue de Poissy, PARIS. — AL DETALLE: *En las principales Farmacias.*

La bella señorita Gloria Rodríguez y Rodríguez que contrajo matrimonio en el día de ayer, con el joven Roberto Calvo y Garabal, muy estimado empleado de esta casa.

Ceremonia que tuvo efecto ante el prestigioso notario, doctor Felipe Rivero y Alonso, siendo testigos por ella, el señor Manuel Rodríguez Bernal y por él, el señor Luis Pallás y Astorga, querido compañero también del DIARIO.

RICARDO FLORIT

Tras larga dolencia, para combatir la cual fueron inútiles los esfuerzos de la ciencia, dejó de existir en el día de ayer, el señor Ricardo Florit, respetable caballero jefe de familia estimadísima en esta sociedad.

Hoy se verificará el sepelio.

Ha sido dispuesto para las nueve de la mañana, partiendo el cortejo fúnebre de su residencia de la Calzada del Vedado, entre F y G.

FUNERARIA BERNARDO GARCIA

Zanja 75, esquina a Belascoaín

Teléfonos U-7310 y U-7560.

E. P. D.

LA SEÑORITA

PELEGRINA PUIG Y SARDA

HA FALLECIDO

Después de recibir los Santos Sacramentos y la Bendición Papal

Dispuesto su entierro para las 4 de la tarde de hoy domingo, los que suscriben, prima, sobrinos y demás familiares, ruegan a las personas de su amistad se sirvan concurrir a la casa mortuoria. Calle Línea y C, altos, Vedado, para acompañar el cadáver hasta el Cementerio de Colón, por cuyo favor le quedarán eternamente agradecidos.

Habana, Nov. 4, 1934.

Pelegrina Sardá; Ana María, Adolfo, Engracia y José Antonio Puig y Ruenes; Lucrecia Rusias de Lanz; Rogelio Lanz; Isabel Martín de Puig; Raúl Ferrer; José Fernández; Leonor Ruenes viuda de Puig; Dr. Juan Fleites.

Entre otros familiares quedan llorándolo desconsoladamente su esposa la distinguida dama María Sánchez de Fuentes y sus hijos Eugenio, Fernando, Ricardo y Josefina.

Reciban todos con estas líneas, nuestro pésame sincero.

Edel FARRES.

Pensión Completa en el Gran Hotel desde $3.00 diarios

Comprende este precio, además, desayuno, almuerzo y comida en su Restaurant de primera clase, baños y uso de las aguas y de todos los atractivos DEL BALNEARIO

Si no puede descansar en estas bellas montañas, a 800 piés sobre el nivel del mar, pida las aguas de los manantiales. Botellón de 20 litros a $0.90. Doce litros, $1.25. 24 medias botellas, $1.50. 24 cuartos, $1.20

UNICO DEPOSITO: TACON NUMERO CUATRO, TELEFONO A-7627.

GRAN HOTEL DEL BALNEARIO Y PLANTA DE ENVASES DE LAS AGUAS.

SAN MIGUEL DE LOS BANOS

EL PARAISO DE CUBA

Aguas alcalinas bicarbonatadas recomendadas por los Médicos más eminentes, para la curación de enfermedades de las vías digestivas y urinarias; diabetes y todos los trastornos de la nutrición.

PIDALA EN TODAS PARTES

Infórmese por algún amigo que haya visitado el Balneario o utilizado las aguas para combatir sus enfermedades y en ello hallará la mejor recomendación. Pídanos, si desea, testimonios de la eficacia de las aguas

Cúrese el cuerpo y dele paz y belleza a su espíritu en San Miguel de los Baños. A dos horas en máquina desde la Habana. Pasaje económico y directo por $0.60 en ómnibus seguro y confortable que sale todos los días del Gran Hotel, Zulueta y Teniente Rey, a la 1 y 45 de la tarde habiendo además un ómnibus de fin de semana que sale todos los domingos a las 7 y 45 de la mañana.

M.E.C.D. 2016

Una Semana de Historia del Mundo

Por JUAN LUIS MARTIN

1.—Las inquietudes del Ghazi

EN el acto de la inauguración de la conferencia de la Entente Balkánica, en Angora, el «ghazi», Mustafá Kemal Bajá, expresó que en su criterio la situación del Levante era tan peligrosa, que no consideraba aventurado afirmar que la guerra, de esa parte del mundo, no se encuentra distante. Turquía ha demostrado claramente sus inquietudes a este respecto. Las misiones militares turcas que hace poco estuvieran en Rusia y los viajes de Tewfik Roushdy Bey por las capitales occidentales, han sido hechos bien expresivos de la marcha de los acontecimientos y de los graves recelos del Gobierno de Angora. Los métodos rusos de producción se ensayan en Turquía. Sin disputa, los adversarios de ayer—Rusia y Turquía—son hoy amigos, y acaso su amistad penetre hasta la Persia, que, como Turquía y la Rusia caspiana, cuenta con la amistad de los vecinos para afincar la paz y asegurar la integridad territorial. El problema del Mosul, en que los imperialistas de Francia e Inglaterra mostraron su avidez, ha dejado a Turquía en la inquietud de que algo muy desagradable puede ocurrir más al norte, en que sus intereses saldrían perdidosos en grado sumo. Por eso, Angora gestiona la amistad de Moscou y trata de apoyarse en los Balkanes.

Examinando cuidadosamente los hechos, descubriremos que la acción concertada en el Levante por Rusia y Turquía responde a un plan bien meditado, en que por una u otra razón, se ve a Francia interesada también. La alianza franco-rusa puede estar perfectamente completada por la de Turquía, haciéndose un equilibrio que en su momento pudiera obtener beneficios de Inglaterra, por conveniencias de la política colonial, y quizás si de la misma Italia.

2.—La preparación de la tragedia

POR eso, la Conferencia de Angora, velada por la cortina de humo del silencio de las agencias de noticias anglo-sajonas, tiene una importancia extraordinaria en estos instantes. En ella se han tratado extremos que conciernen a la paz del mundo. Parece que se ha querido enlazar tantos intereses que sea imposible localizar un conflicto armado, para que con amenazas de una indudable definición, los beligerantes se detengan en sus intentonas y en la búsqueda de pretextos. Esto era precisamente, lo que se había buscado en 1913 y sobre ello se construía aquella seguridad de los estadistas y diplomáticos que decían:

«No sucederá nada. La paz está garantizada. Es tal el enlace que establecen las alianzas, que una guerra en un paraje, se generalizaría tan pronto, que tendríamos un conflicto mundial».

Así ocurrió, en efecto. Pero la guerra se produjo y hoy volvemos al mismo sistema de antes quizás complicando más todavía la red, para que la generalización de la lucha sea más rápida y aguda.

La Entente balkánica, complementando la entente de los estados del Danubio, tiene la extraordinaria importancia de hacer de Rusia nuevamente un factor importante en la política de los Balkanes, por su alianza con Turquía que ya no se trata de ocultar. Además sobre la frontera misma de la India, asoma, para Inglaterra, el peligro de que un conflicto con la Unión de los Soviets tenga repercusiones en parajes muy distantes de Europa, en puntos donde duelen más los golpes al leopardo británico.

3.—El peligro para Italia

Para Italia, el peligro es más claro. Su aspiración a devenir potencia del Egeo, por el apoyo que—pese a las protestas de Grecia que no se resigna a perder las islas del Dodecaneso—encuentra en el bloque construído por la hábil maquinación de Tewfik, uno de los mayores obstáculos.

Con la alianza turca, Bulgaria queda inmovilizada. Grecia se ve en una posición claramente definida so pena de sufrir los efectos de su aislamiento. Los estadistas de Atenas han comprendido esto y aunque han hecho reservas al Tratado de Angora, han enviado representantes a la conferencia celebrada bajo los auspicios y la dirección del Ghazi turco.

Unicamente las reservas helénicas son válidas para el caso de una guerra entre Yugoeslavia e Italia, en la cual, como los griegos no tienen intereses que puedan verse envueltos directamente, el régimen ateniense busca no sentar compromisos. Mas, si esa guerra se produjese, vendría en seguida el incidente—la ocupación de Corfú por Francia, entre otros ejemplos, o el avance de los yugoeslavos sobre Salónica, para hacer contactos con la armada de la gran potencia aliada. Por tanto, parece muy difícil que Grecia se vea libre, a pesar de sus reservas de Angora, de entrar en un conflicto armado que se produjera en el círculo de las ententes levantinas.

4.—El doble aspecto de la entente

BIEN que la entente balkánica parece superficialmente limitarse al Egeo y a la zona del Danubio, en realidad su ámbito es más amplio. Llega hasta el Oriente, toca en las puertas de la India, traza el plan de una acción extensísima que quizás, a más largo plazo, ejerza extraordinario influjo en los asuntos del mundo entero y sirva, en el proceso histórico que se trama en las regiones asiáticas que conocieron a Iskander, de poderosísimo móvil de otras corrientes de ideas políticas, de factor formidable de una intensa transformación del mundo.

La insignificancia de los países representados en la plática de Angora oculta sólo en la superficie, otros motivos. No son Jeftich y Titulescu quienes llevan opiniones aisladas—representan algo más grave y más trascendental, cuales son los compromisos establecidos por las naciones cuya política exterior ellos delegan. Detrás de esos dos diplomáticos, se encuentra Francia; como detrás de los enviados turcos, se ve a Rusia. Italia en levísimos contactos con Bulgaria y Albania, sólo trata de asomarse a la puerta, sin querer ceñirlo que en la cámara de los debates ocurre. Sabe que hay protocolos secretos que van contra Roma y le consta que a los búlgaros y los griegos los quieren mal los rumanos y los yugoeslavos, a despecho de cuanto se ha estado haciendo hace poco.

5.—La orientación de Barthou

LA actuación de Francia en estos manejos descubre la nueva orientación de la diplomacia de París, resultante, en parte, de la actitud asumida por Polonia, al promulgarse el pacto de las Cuatro Potencias. Varsovia, por pronunciamiento del Coronel Beck, Ministro de Relaciones Exteriores, ha estado procediendo en una forma enigmática, más intrigadora aún a partir del momento en que las relaciones con Checoeslovaquia se ponen tirantes, se advierte cierto alejamiento de la Pequeña Entente, y se acoge con rara efusión a Goebbels primero y a Gomboes después. La importancia de la visita de este último a Varsovia hay que verla en el hecho de que son inequívocas de una rara cordialidad con Alemania, las manifestaciones de los nazi al Primer Ministro húngaro, cuando hizo su famosa visita a Baviera.

Al decaer la amistad polaco-francesa, M. Barthou buscó, como antes Poincaré, cuyo discípulo fuera, un acercamiento más inmediato con la Unión de los Soviets. Luego, las reservas de Polonia y Alemania a la llamada «Locarno del Oriente», y la pasividad con que Berlín y Varsovia han acogido las notas británicas sobre los pactos Litvinoff, apresuraron la decisión que vemos fraguar en la conferencia de Angora.

6.—Los inteeses de Inglaterra e Italia

LAS relaciones establecidas por estos sistemas de alianzas harían, como decimos antes, muy difícil localizar un conflicto. El mismo problema del Sarre, sin la definición plena de la actitud de la Gran Bretaña (esa definición tan tardía de 1914 y que nunca se produjo en 1870), llevaría a una cuestión gravísima, de trascendencia internacional. Por eso, no creemos que Alemania intente allí un golpe de mano, que sería tanto más descabellado que el intento de Austria. La misma alarma movida alrededor del problema, nos deja escépticos. El motivo, la razón del conflicto que hasta ahora se ha reducido a un debate de prensa, la verdad que yace como un peso en su fondo, no la quieren descubrir, por conveniencias propias, ni Francia ni la misma Alemania. La primera, porque mover una campaña diciendo que Alemania pretende un golpe en el Sarre, ayuda a levantar vapor en las máquinas políticas del nacionalismo francés, concitando a la unión de todos en salvación del ministerio Doumergue y en Alemania porque el supernacionalismo del Fuehrer necesita siempre de estos aguijonazos.

7.—Los argumentos falsos

LA argumentación francesa, sin embargo, parece ser más sólida que la de Alemania. En efecto, el Sarre quedó en mandato de la Sociedad de las Naciones, porque en esa cuenca están situadas las minas de carbón con las cuales se compensa a la República de los destrozos ocasionados por la invasión germánica en las francesas, de la región de Lille. La posibilidad de que la votación sea hostil al Reich, o por lo menos en favor de que se demande un nuevo plebiscito en 1940 o más tarde, se encuentra en el hecho de que haya grandes núcleos de católicos, hebreos y socialistas en el Sarre, a quienes les vendría muy mal que la región revertiera a manos del Gobierno de Hitler, que los sometería a las mismas violencias a que ha sometido en Alemania a sus hermanos y correligionarios.

El argumento del Reich, de que la invasión del Sarre por las tropas francesas violaría el Pacto de Locarno, es absurdo, porque todavía la zona plebiscitaria no es territorio alemán, ya que la población del territorio nada ha definido. Queda, además, la interpretación legal de otro punto: aunque la votación fuese favorable a Alemania, la Comisión de la Sociedad de las Naciones pudiera disponer que el territorio quedase bajo su gobierno. Entonces, ¿cuál sería la actitud de Alemania?

La política que el Fuehrer estuvo desarrollando en Austria, no puede cuadrar para nada al Sarre. Es juego mucho más peligroso. Hitler seguramente no ha olvidado las palabras de Stanley Baldwin: «Las fronteras de Inglaterra están en el Rhin».

No creemos, empero, que el adalid de los nazi lleve al extremo más violento su campaña en esa esquina de Europa. La definición perfecta de la actitud de la Gran Bretaña, y la actitud que Italia ya está observando, son ya una advertencia eficacísima de fuerza tan convincente como la movilización francesa sobre Metz y Nancy. Lo mismo que el 24 de julio se evitó la guerra, por la rápida movilización de los italianos sobre el Adigio, lo que ahora acaba de suceder al lado occidental de los Vosgos, es muy expresivo para que en Berlín se olvide. Mas, entre tanto, la preparación del plebiscito es argumento utilizable con amplísimo margen para unir a los franceses todos contra Alemania y a los alemanes todos contra Francia. El surco está abierto, aguardando la semilla de la guerra.

8.—Los puntos neurálgicos

DE la consideración más amplia y general de estos hechos, deducimos que en la actualidad el peligro de la guerra reside, con vivísimas posibilidades, en los siguientes puntos del mapa:

1): En la frontera de Rusia y el Manchukuo, donde ni aun la venta ilícita del Ferrocarril Oriental Chino ha calmado el desasosiego.

2): En el Océano Pacífico, por la actitud que el Japón ha adoptado con relación a los Estados Unidos. La escuadra norteamericana se sitúa ahora en San Diego.

3): En el mar Egeo por choque de intereses de las grandes potencias.

4): En el Danubio, por los problemas de Austria y Alemania, de Hungría y Yugoeslavia y Checoeslovaquia.

5): En los Balkanes. Las controversias de Albania, Macedonia y la Dobrudja, no han cesado ni un momento de manifestarse, con virulencia sin igual.

6): En el Sarre, por las posiciones que asumen Francia y Alemania.

Si nos adentramos en la consideración de cada uno de estos factores, llegaremos a la conclusión de que en verdad ha avanzado en el mundo el espíritu pacifista. Por causas de gravedad menor que todas las que apuntamos, en 1914 las naciones se arrojaron a la lucha.

9.—La cuestión del Extremo Oriente

El Japón, contemplando todas estas potencialidades de conflicto en Europa, considera que tiene en sus manos la clave de la situación mundial. El momento le parece oportuno para una agresión, que defina su posición internacional. Yerran, empero, los japoneses. En Europa, Inglaterra y Mussolini, son los árbitros de la paz y la guerra y ni Roma ni Londres quieren la victoria del Japón, por conveniencia de sus intereses.

Es curiosa la actitud de las Cancillerías, en su reacción a los últimos actos de manifiesta provocación del Japón, en su política oriental. Todo procede aparentemente de la dejación en que se tuvo la violación de los tratados, en 1932, y que ahora se intenta reparar en vano. La protesta contra el monopolio de petróleos de Manchukuo cobra caracteres más candentes que la que se opuso a la salida de las huestes de Mukden, el 18 de septiembre de hace dos años. Es decir, más valen quizás los derechos de la «Standard Oil Company» y de la «Dutch Shell», que los soberanos de China, a los ojos de los Estados Unidos y la Gran Bretaña, que ahora se plantan en una actitud beligerante, cuando debían de haberla adoptado en los días en que Honjo llevaba la guerra a sangre y fuego por las tres provincias nordorientales de China. Esa pasividad provocó luego los violentos pronunciamientos de la Doctrina Hirota y las declaraciones atrevidas de Eiju Emau, el director de la oficina de Asuntos del Oriente, del Ministerio de Relaciones Exteriores del Japón.

En China, no obstante, son contadas las personalidades que creen en el desinterés de las grandes potencias. La nación se prepara contra el Japón, pero desconfiando a la vez de quienes ahora se presentan como campeones del derecho y la justicia y que ni antes ni ahora han vacilado en arrancar pedazos de territorio al coloso del Oriente. El nacionalismo chino, que aspira y va consiguiendo la unidad nacional, nació como protesta contra los emperadores que entregaron girones de tierra de China al invasor extranjero. Hoy, no es menos enérgico que entonces y cuenta con la fuerza y el vigor que le concede el hecho de estar más avanzada la obra de la unidad nacional. En el país, en efecto, se mueven revoluciones, pero son, en estos momentos, favorables a la realización más plena de los principios inmortales que viven en la historia de China y que reclaman, como en 1859, una acción enérgica contra todo imperialismo y toda agresión contra la tierra de los antepasados.

10.—Manchuria y el Japón

LA misma Manchuria es un ejemplo típico de lo que puede China, de la potencia formidable que en el alma nacional existe. El Japón ha intentado durante treinta años colonizar a Manchuria, hacerla suya. La ha estrujado con la red de su ferrocarril meridional, pero por cada japonés que entraba en el territorio manchú, entraban 30 chinos. La colonización nipona fué un éxito: de 400,000 habitantes, la población se elevó a 32.000 000 en 1933, pero de ellos sólo son japoneses 250 mil. La invención de Manchukuo, como nos decía un amigo—y ya los japoneses meditan en esto seriamente—será la ruina del Japón, porque Manchukuo devorará al Imperio y lo destruirá con fuerza formidable.

El porvenir tiene reservadas a esta región de la Manchuria suertes interesantísimas. La evolución de Manchukuo, y glosamos palabras de nuestro mismo amigo, será el estudio político, social y económico, más prolífico de la Historia. El monstruo de Frankenstein, se tragará a su inventor, porque Manchuria es un país esencialmente continental y el japonés es un pueblo esencialmente insular. No hay transacción posible.

11.—El norte de China

EL General Chiang Kai Shek, presidente del Consejo Militar de China, ha partido ya de Peiping para Shanghai, después de haber dejado organizada la vida política y militar en el Norte. Entre tanto, el Congreso del Kuomintang se ha aplazado para el mes de marzo del año que viene. Es esa trascendental asamblea, una de las más importantes de la historia moderna de China. Entre el viaje del Generalísimo Chiang y los últimos sucesos de China, hay que ver una relación. No convenía convocar el Congreso del Kuomintang. En él se habría solicitado la guerra contra el Japón, una campaña en la provincia de Hopei, que habría comprometido más a China, que habría producido acaso la pérdida de Shantung, porque ni las potencias habrían salido a la defensa de la República China, ni ésta cuenta con elementos para resistir la agresión. El momento oportuno será más tarde, cuando de la concatenación de los hechos, la posición del Sol Naciente sea mucho más difícil en el cuadro internacional.

China no puede arriesgar en una batalla su ejército. Sería perderlo, llevar a los hombres a un sacrificio inútil y heroico, pero infecundo. Hay que laborar por la unificación nacional, por la realización de los principios del Dr. Sun Yat Sen. Chiang Kai Shek comprende esto, y regresa a Nankín a preparar, con singular habilidad china, la intriga contra los invasores de las islas.

DE DIA EN DIA

AYER

Martes, 4 de Noviembre de 1934:

Vender un bergantm en una ferretería, no deja de ser un «record», aunque la embarcación no estuviera colocada en la vidriera del establecimiento.

El anuncio de esa operación poco frecuente en un establecimiento de la expresada clase, lo tomamos del número de la expresada fecha, como los demás que siguen:

«SE VENDE

El buen bergantín español **Abencerraje**, apareado de un todo, de construcción francesa y aforrado en cobre; se halla fondeado frente a los Reales almacenes de Casablanca; en la ferretería de Don Juan Samá calle del Baratillo impondrán».

La Real Junta superior gubernativa de farmacia, en uso de las facultades que S. M. se ha dignado concederle por el artículo 22 del reglamento ha conferido el grado de Ldo. previo un ecsamen rígido en la materia a D. Juan Ruperto Cotto facultándole para que pueda establecer oficina pública en cualquier pueblo de los dominios de S.M. acordando se le despache el correspondiente título. —Habana, 30 de Octubre de 1834. —**Antonio María Muñoz**».

Anuncio de una casa en alquiler, que por fuerza tendría que resultar impresionante vivirla, para una persona pusilánime:

«Se alquila la CASA MORTUORIA del señor oidor D. Andrés Alvarez Calderón, situada en la calle Real de la Salud; en la misma impondrán».

Solicitud paradógica:

«Se solicita un oficial de confitería, EN LA SOMBRERERIA de Manzanedo y Abrisqueta, calle de San Ignacio esquina a la de Santa Teresa; en la dulcería frente a la portada de San Francisco, esquina a la cuadra de San Salvador de Horá impondrán».

Un «plante» para despedirse del público:

«D. PEDRO CANOSA sale de esta ciudad para la Península y declara que nada debe».

Lo que vendían las boticas:

En la botica de don Ambrosio Martínez, calla de la Muralla esquina a la nueva del Santo Cristo número 60, se acaban de recibir y se hallan de venta SEMILLAS DE HORTALIZA de todas clases, como también cebollinos de Islas Canarias, todo probado».

(¡Y ni una palabra de ungüentos!)

Lo que valía el tasajo hace cien años:

«TASAJO DE BUENOS AIRES por mayor y menor, muy propio para los señores hacendados, al moderado precio de siete reales arroba; en la calle de la Obra-pía casa número 12 impondrán».

HOY

No todo huele a latón de basura en este reducido, pero petulante planeta.

De vez en cuando surgen también algunos congéneres que, en vez de sumarse a la legión de los que elucubran métodos para destruir todo lo existente, se dan a la tarea de laborar en pro de la conservación de la especie.

Puede que, en definitiva, sean ellos los equivocados, pero hay que agradecerles la buena intención.

Así, por ejemplo, merecen agradecimiento los médicos de Java, que no sabemos si estarán consagrados también al estudio del mutualismo pero que, indudablemente hace largos años que se vienen quemando las pestañas en los laboratorios para encontrarle un remedio a la terrible enfermedad de la lepra.

Sabido es, desde luego, que el llamado «mal de Lázaro» constituye un verdadero azote en la famosa posesión holandesa que tanto influye en si hemos de ir para arriba o para abajo; y es, por cierto, un país gran consumidor de carne y manteca de puerco, lo que da márgen a la sospecha de si ese alimento será la causa de tan espantosa lacra.

Por de pronto (agregamos en relación con esa hipótesis) sabido es también que en Cuba y Colombia donde se consume, proporcionalmente a la población de otros países, una cantidad excesiva de tan discutible alimento, el número de leprosos es igualmente excesivo.

Si además consideramos el dato de las viejas religiones orientales (la hebráica, las indostánicas, las arábigas) profesadas todas ellas en pueblos horripilados ante la repugnante laceria y que llegaron a prohibir bajo severas penalidades, emplear el cerdo en la alimentación humana, es para entregarse a serias cavilaciones sobre la cuestión.

Pero vamos al último intento que para vencer la enfermedad de la lepra, ya declarada, acaban de realizar, con buen éxito al parecer, los médicos de Java.

Estos, según una comunicación enviada a la Secretaría de Estado por nuestro Cónsul en Batavia, señor Enrique Mustelier, están empleando el procedimiento — ya hemos dicho que con buenos resultados —de efectuar inyecciones intravenosas de una solución de azul de metileno al uno por mil.

Si el nuevo tratamiento alcanza el éxito que se dice, será una bendición pues el azul de metileno es un producto químico mucho más barato que el aceite de «chalmoogra», dudosa «panacea» empleada en los últimos tiempos para combatir la lepra y que ofrecía el inconveniente de resultar repulsivo al ingerirlo.

Además una persona curada por el nuevo método, no sólo sentirá la inmensa alegría de verse restituida a la vida ciudadana, sino que volver a ella dándose el pisto de ner sangre azul.

Tartarín de TARASC

Los grandes conciertos musicales de "El Encanto"

Sintonice diariamente, de 2 a 3 p. m., la estación CMCY en 1100 K con un programa de música selecta.

Sintonice hoy, de 7 a 8 p. m., la misma estación con otro programa exquisito ejecutado por un conjunto notable.

Mañana: Los Hermanos Castro.

Sintonice mañana lunes, de 9 a 10 p. m., la misma estación. Un programa selectísimo de números nuevos, que se oirán en Cuba por primera vez, ejecutado por la notablísima orquesta "Hermanos Castro", bajo la dirección de MANOLO CASTRO.

Conciertos ofrecidos por EL ENCANTO a la sociedad habanera al presentar en todos los departamentos las creaciones de invierno.

El Encanto

Una gran colección de sweaters de lana para niñas y jovencitas.

La combinación de sweater de lana y saya, ésta de lana también preferentemente, constituye una toilette graciosísima, que las niñas y jovencitas lucirán con gusto a lo largo de toda la Temporada.
EL ENCANTO presenta una variadísima colección de sweaters a precios interesantes.

SWEATERS DE COLEGIO:
presentamos también un gran surtido de sweaters de uniformes para todos los colegios, incluyendo el sweater blanco en distintos estilos.

TERCER PISO.

El Encanto
Havana's Largest Department Store
San Rafael-Galiano-San Miguel Streets

M.E.C.D. 2016

9A SECCION

TELEFONOS:
Dirección A-3577
Jefe de Redacción A-3205
Sección de Sports M-7912

DIARIO DE LA MARINA

TELEFONOS:
Quejas M-7911
A. Clasificados . A-3333
Agencia Marianao FO-7380

9A SECCION

AÑO CII — EL PERIODICO MAS ANTIGUO DE CUBA — LA HABANA, DOMINGO, 4 DE NOVIEMBRE DE 1934 — ACOGIDO A LA FRANQUICIA POSTAL — PAGINA TRECE

LA ACTUALIDAD

Cables 'sensacionales'

Por LEON ICHASO

PONGAMOS en cuarentena los cables que se refieren a la supuesta renuncia del Presidente de la República española, señor Alcalá Zamora, a su abatimiento de ánimo por «la división que existe en el Gabinete de Alejandro Lerroux», «al cambio político de vastos alcances» que ha de advenir muy pronto, al voto de censura que para el Jefe Superior del Estado han de pedir en el Parlamento Gil Robles y sus derechas y a otros rumores no menos «sensacionales».

¿Cables de la frontera? ¿Cables de Gibraltar y de Hendaya? Llevan en general un olor a laborantismo que pone en guardia aun a los más ingenuos. En la frontera suelen refugiarse precisamente los jefes y los prófugos de cualquier alzamiento o intentona

Podrá haber quizás alguna diferencia entre Alcalá Zamora y el Gobierno y aun entre los del mismo Gabinete sobre el mayor o menor número de penas de muerte con que se ha de castigar a los rebeldes que dinamitaron colectivamente a fuerzas del Ejército o a los militares que pasados a la revolución traicionaron a España y a su uniforme. Pero esas divergencias no han de ser a nuestro juicio tan irreconciliables que después de la victoria del Gobierno, provoquen la renuncia del Presidente de la República

Respecto a lo que ocurre con el hijo de Alcalá Zamora, pudiera un motivo de delicadeza inducirlo a poner su alto cargo a disposición del Parlamento para que de este modo obrasen los Tribunales de Justicia con absoluta independencia. Pero claro está, que después de sus nobles y patrióticas declaraciones para que en este caso se procediese como en todos los demás, con estricta justicia, y después de los efusivos elogios con que las acogió el Presidente del Consejo de Ministros, señor Lerroux, sería absurdo pensar que el Parlamente admitiese esta renuncia.

Respecto a las divisiones entre los miembros del Gobierno a que se refiere el cable de Gibraltar, nos parecen tan fantásticas, a lo menos tan hiperbólicas como lo de dicha renuncia.

Ayer mismo desahogábamos nosotros nuestra fervorosa admiración por la hidalga cohesión, por las miras altamente nacionales, por la magnanimidad con que todos los diputados del Parlamento, elevándose sobre todas sus diferencias de partido se unían al rededor del Gobierno, en la primera sesión celebrada a raíz de la explosión revolucionaria, para defender a España contra cuantos se empeñaban en imponerle un régimen de dictadura extraña y en destruir su unidad y su soberanía nacionales. Aquella actitud de sereno y excelso patriotismo, libre de toda impureza partidarista, no puede haber venido a parar a esa división que pondría a la República no sólo en grave peligro de crisis ministerial, sino también de crisis presidencial.

Así discurrimos nosotros con la fuerza de la lógica y del sentido común. Es verdad que son no pocas veces la lógica y el sentido común los que menos rigen la política. De ahí el peligro de ejercer de profetas en estos problemas.

En cuanto a las nuevas amenazas revolucionarias, de desórdenes, agitaciones y levantamientos marxistas en determinadas regiones de España, quieren decir solamente que los socialistas y sus aliados o amalgamados son incapaces de aprender ninguna lección de la experiencia ni de curarse en salud. Todas esas bravatas nos recuerdan el cuento del portugués del pozo. Ya los socialistas no pueden, a lo menos para un largo tiempo, perdonar la vida a nadie. Ese coco de la revolución se ha convertido en espantapájaros.

Sólo desde la frontera a donde huyeron prudentemente —no es éste el vocablo preciso —algunos jefes de la intentona como Indalecio Prieto, mientras los obreros a quienes ellos arrastraron perdían su vida o su libertad en pleno fragor de la contienda, se puede bravear y gallear.

Pero si no a ellos, los eternos explotadores de los proletarios, a éstos a lo menos les ha abierto mucho los ojos el último engaño, que tan caro les ha costado.

Los ayuntamientos españoles contribuirán a reconstruir la región asturiana

Destituídos 14 maestros que se sublevaron

Consejo de guerra contra un Capitán de Infantería, sumado a los revolucionarios

MADRID, nov. 3. (WP).—Han sido destituídos catorce maestros nacionales, por comprobarse que actuaron en la revolución recientemente aplastada por el Gobierno.

CONSEJO DE GUERRA CONTRA UN CAPITAN DE INFANTERIA

MADRID, nov. 3. (WP).—Comunican de Barcelona que en Montjuich se ha celebrado un consejo de guerra contra el capitán de Infantería, don León Luengo Muñoz, acusado de haber dirigido el movimiento rebelde desde la Comisaría de la Generalidad en Lérida contra las tropas del Gobierno.

El procesado declaró ante los jueces que se vió obligado por los revolucionarios a faltar al cumplimiento de sus deberes.

El Fiscal pidió que se impusiera al procesado la pena de reclusión perpetua y el defensor la absolución.

Aún no se conoce la sentencia.

LA BOLSA MUNICIPAL DEL TRABAJO, DE BARCELONA, FUE CLAUSURADA AYER

BARCELONA, nov. 3. (WP).—Ha sido clausurada la Bolsa Municipal del Trabajo y disuelto el Consejo local del Trabajo, por abusos en la fijación de los sueldos e inutilidad absoluta de sus servicios.

NUEVAS FOTOGRAFIAS DE LA REVOLUCION EN ESPAÑA

Aparece en esta foto otra de las casas del barrio gijonés de Cimadevilla tal como quedó después de que los barcos dejaron oir la voz de sus cañones. →

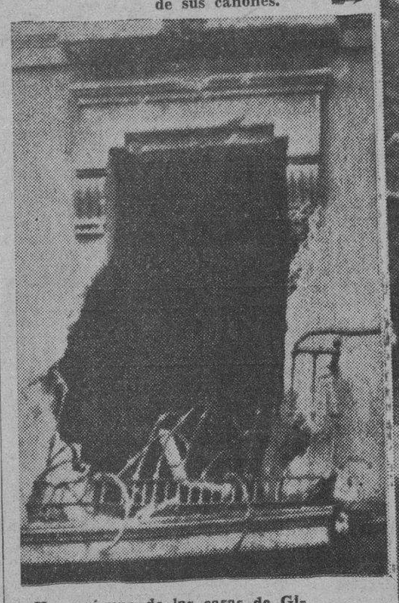

He aquí una de las casas de Gijón en que se hicieron fuertes los revolucionarios. Las fuerzas del Tercio asaltaron el edificio, apoderándose de él.

En un gesto de patriótica y cordial hermandad, numerosos municipios brindan su apoyo

Reina gran entusiasmo en todo el pueblo de Gijón con la idea de tributar un gran homenaje de gratitud al Ejército por su brillante actuación. El desarme en Asturias y León

MADRID, noviembre 3. (WP).—El Presidente del Consejo de Ministros, don Alejandro Lerroux, celebró hoy una conferencia con el Presidente de la Federación Nacional de Sámaras de Comercio, Industria y Navegación, para comunicarle el acuerdo tomado ayer por la ponencia ministerial que consiste en que la Federación citada tome a su cargo la reconstrucción de lo destruído por los rebeldes, excepción hecha de lo que pertenece al Estado.

A ese fin se recargarán las contribuciones, lo que constituirá la base para un empréstito que tenga significación de fraternidad entre las provincias.

LOS AYUNTAMIENTOS ESPAÑOLES OFRECEN SU AYUDA A OVIEDO

OVIEDO, nov. 3. (WP).—El Alcalde de esta ciudad ha recibido numerosísimas cartas de los ayuntamientos españoles que ofrecen colaborar económicamente para poder afrontar la situación por que atraviesa la municipalidad de Oviedo, que no podrá abonar este mes los sueldos a sus empleados.

GIJON PROYECTA UN GRAN HOMENAJE AL EJERCITO

GIJON, nov. 3. (WP).—Se proyecta un homenaje al Ejército, reinando gran entusiasmo por parte de la población, que desea testimoniar a las tropas su agradecimiento por haberla salvado de las ferocidades de los revolucionarios.

Se ha concedido un plazo de ocho días para que los mineros vuelvan al trabajo.

EL DESARME DE ASTURIAS Y LEON

MADRID, noviembre 3. (WP).—El Comandante Doval, delegado del Ministerio de la Guerra en Asturias y León, comunica que las fuerzas de orden público se muestran activas con el objeto de lograr el desarme absoluto de las poblaciones de ambas provincias.

Nombrado nuevo Rector de la Universidad catalana y aplazada la reapertura

BARCELONA, Nov. 3 (SE) Mientras en el resto de España el curso escolar y universitario interrumpido por la revolución se reanudó ya, el Ministro de Instrucción Pública ha ordenado la suspensión de la reapertura en la Universidad de Barcelona, al informársele la aprehensión del rector, don Pedro Bosch Ximpera, entre otros profesores y educadores acusados de participación en la declaración del estado libre catalán.

El Dr. Mur ha sido nombrado nuevo rector.

Los miembros de la junta universitaria de la Generalidad aprehendidos son: el Presidente Pompeyo Fabra, Presidente también de la asociación catalana **Palestra**; Pedro Bosch, Antonio Trías, José Birau Palau, José María Roca-Batista, Secretario de la Junta.

OTROS 225 DETENIDOS, FUERON CONDUCIDOS AL BARCO-PONTON URUGUAY

BARCELONA, nov. 3. (WP).—A bordo del buque-pontón «Uruguay», fueron conducidos hoy, en calidad de prisioneros, 225 individuos que se encontraban detenidos en el Pabellón de las Exposiciones.

EL GENERAL OCHOA LLEGO A MADRID

MADRID, noviembre 3. (WP).—Hoy llegó a esta capital, procedente de Asturias, el General López Ochoa, siendo recibido inmediatamente por el Ministro de la Guerra, señor Hidalgo, a quien dió cuenta detallada de los sucesos de Asturias.

Se asegura que no se hicieron fusilamientos

Atacado a tiros un patrono en Madrid. El General López Ochoa regresó de Asturias

MADRID, noviembre 3. (WP).—Al preguntar hoy los periodistas al Ministro de la Guerra sobre los rumores que han venido circulando acerca de haberse ejecutado algunas de las sentencias dictadas por los consejos de guerra, el señor Hidalgo desmintió los rumores, añadiendo que la bandera del Tercio ha salido de Asturias para regresar a Marruecos. Dijo que la bandera tendrá que detenerse en la Coruña hasta que mejore el tiempo, porque el estado del mar no permite realizar ahora el embarque de esa fuerza.

ATACADO A TIROS UN PATRONO EN MADRID

MADRID, noviembre 3. (WP).—Cuando penetraba esta mañana en su domicilio José García Alba, de 28 años de edad, recibió dos balazos en la frente, quedando en estado agónico.

García Alba tiene un bar en la calle de Hortaleza y recientemente, por cuestiones sociales, despidió a cuatro dependientes, suponiéndose que uno de ellos sea el autor del asesinato.

Madrid ante el marxismo, o los madrileños no "comen" miedo

Por Ramón RIOS Y SAIZ

(Para el DIARIO DE LA MARINA)

DE más está decir por estar bien grabado en la mente de todo bicho viviente y humano, que la menor parte del proletariado español acaba de jugar a la guerrita con la «infantil» pretensión de torcer los derroteros de la cuna del vino Jerez, de la mantilla de madroños y de las banderillas al quiebro.

Los señores Largo Caballero, Prieto, Azaña y el no menos funesto, altivo y grotesco Companys, han probado una vez más que como motores de masas obreras con imparcialidad serena del juicio, han resultado tan potentes como las sogas de esparto.

Sin duda alguna este cuarteto llegó de París con la cabeza repleta de vanidad, embuste y bellaquería, y así ha continuado hasta la hora presente. Y como casi la totalidad de los españoles a pies juntillas lo creen así, de aquí que donde la ocasión se haya presentado no ha sido desaprovechada para probarles que son ciudadanos españoles indeseables. En el teatro, siseados; a su presentación en hoteles y balnearios siguió la desbandada; su libertad en las vías públicas ni un momento dejó de ir acompañada de la fuerza pública, en fin, el triste ¡sola vaya! ha sido el saludo a su presencia.

Reverso

Don Julián Besteiro, el pacífico y evolutivo prohombre del socialismo español, bien mirado por derechistas e izquierdistas, combatidísimo a sangre caliente por el mencionado cuarteto, en estos días tristísimos para España, continúa recibiendo de tirios y troyanos respeto y cortesía por su caballerosidad y talento. Titánicos esfuerzos han hecho los cuatro jinetes del Apocalipsis para anularle, pero el ex-Presidente de las Constituyentes, sin bravuconerías ni pistolas, les ha hecho mascar y tragar, diplomáticamente, el ridículo que a tiempo les anunció.

Ya derrotado hondamente el elemento que creyó a toda luz que en España no había ni poder ni autoridad más que el suyo y para mayor desdoro bajo la batuta del camelista Trotsky, veo ya a don Julián en vísperas de que los obreros españoles le digan: «Cuenta con nosotros incondicionalmente; dirígenos y oriéntanos contra el régimen soviético, porque su fruto en España acaba de resultarnos idéntico al cuento de la lechera».

Madrid

No hay duda de que Madrid es el único lugar del Globo donde el buen humor carece del menor resquicio por donde pueda entrar el amilanamiento que infunde el pavor.

Días amargos, muy amargos, acaban de cruzar por la villa del oso y el madroño.

Pues bien, la cooperación particular de los madrileños al convertirse en Policía civil para ayudar al mantenimiento de la paz, el orden y los servicios públicos, fué de los que no se conoce par.

Gracias a esta asistencia espontánea, patrióticamente unida al Ejército, a la Guardia Civil, de Asalto y Policía, desde el día siguiente de la huelga general que acaba de pasar y de ser vencida, la capital de España tuvo abierto su comercio, el aprovisionado resultó satisfactorio; los tranvías y autobuses circularon; y pudo tener pan, luz, agua... La reacción del espíritu público y la prestación ciudadana pronto hicieron saber a la tiranía de los sindicatos de Madrid, según ellos sin redaños y acorralado, se desperezaba en forma invencible ante la indisciplina de los envenenados de revolución. ¡Viva España y a ellos!, se oía por doquier.

Indiferentes al fuego de fusilería y revólveres, las juventudes radical-republicana, de Falange Española, del Agrario Español, de Acción Popular, militares retirados... se encargaron del servicio municipal de limpieza, conducción de coches fúnebres a los que ni con cadáveres guardaron respeto los revolucionarios; del abastecimiento de los mercados, servicios eléctricos, tranvías, venta de periódicos (sólo se publicaron el «A B C» y «El Debate» por no pertenecer sus obreros a la Casa del Pueblo), encendido de faroles, etc., etc. Todo con heroísmo y abnegación admirables.

Mezclábase con el desasosiego de los ciudadanos impresionables, el castañuelero humor de esa pléyade de jóvenes patriotas, regadores noche y día de risueños alientos, chistes y piropos a la mujer dedicados. El ruido de las balas era para esos defensores de la dignidad de Madrid civilizado, tan idéntico y peligroso como granizada de abril. «¡Juventud, divino tesoro...!»

Alegría característica y encantadora del pueblo madrileño, ¡bendita seas!

Terminada la frustrada revolución socialista, pido a Dios que la cola del «titingó» sangriento quede reducida a semejanza de las muchas que vi en las tahonas madrileñas.

Ahora, lector, te invito a que recuerdes la frase que en la insula dijo el mayordomo a Sancho, y juntos la dediquemos a los envenenadores del alma española, tan buena, tan generosa... y tan enérgica cuando la maltratan: «los burladores se hayan burlados».

MADRID, 14 de oct. de 1934.

Funerales por los jefes del ejército muertos luchando

Se celebraron en las ciudades de donde eran naturales las víctimas de los revolucionarios

MADRID, noviembre 3. (SE.).—En la iglesia de Montserrat de la calle de San Bernardo, tuvieron lugar unas solemnes honras fúnebres en sufragio de las almas de las víctimas de la revolución.

Ofreció este funeral, la Cofradía de Animas y de la Visita Domiciliaria.

FUNERALES EN GERONA EN SUFRAGIO DEL COMANDANTE DE ESTADO MAYOR, SEÑOR DOMINGUEZ OTERO

GERONA, noviembre 3. (SE.).—En la iglesia de Nuestra Señora de los Dolores se han celebrado funerales en sufragio del comandante de Estado Mayor, don Rafael Domínguez Otero, muerto en el cumplimiento de su deber. Con la familia presidieron el duelo, las primeras autoridades militares, civiles y eclesiásticas.

El templo era insuficiente para contener a la multitud que asistió al acto.

DUELO EN SAN FERNANDO POR LA MUERTE DEL COMANDANTE, SEÑOR RUIZ MARCET

SAN FERNANDO, noviembre 3. (SE.).—El comandante de Infantería, don Apolo Ruiz Marcet, muerto al frente de las tropas, en los sucesos de Oviedo, es hijo de esta ciudad, donde reside parte de su familia.

Hace dos meses fué destinado al mando de un tabor de Regulares de Ceuta. Fiel cumplidor de sus deberes militares, era un gran patriota.

Al conocerse en San Fernando, la noticia de su muerte, causó gran sentimiento.

Se han celebrado misas en varios templos de la población, en sufragio de su alma.

El comandante Ruiz Marcet estaba casado y deja once hijos. Su esposa es hija del q. fué general y director del Observatorio de la Marina, don Tomás Azcárate.

FUNERALES POR EL TENIENTE CORONEL SEÑOR SAINZ EZQUERRA, EN PALENCIA

PALENCIA, noviembre 3. (SE.).—Se han verificado solemnes funerales por el alma del teniente coronel de la Guardia Civil, don Angel Sáinz Ezquerra, muerto heroicamente, durante los sucesos revolucionarios de Barruelo.

La Iglesia-Catedral estaba abarrotada de público. Presidieron el funeral, el Gobernador de la provincia y las autoridades civiles y militares.

Un éxito de la U.N. al Servicio de la República

Se contrae a la modificación de la Ley del Cincuenta por Ciento, sobre los naturalizados

La «Unión Nacional al Servicio de la República», institución que en el poco tiempo que lleva de vida se ha granjeado las simpatías generales y ha conquistado numerosos adeptos, se ha anotado un éxito más al ver consagrado su anhelo de que modifique la Ley de Nacionalización del Trabajo, —esto es, la Ley del Cincuenta por Ciento— para otorgar los mismos derechos al cubano nativo que al naturalizado, como lo reconocen los proyectos sometidos a la consideración del Consejo de Secretarios por el Dr. Laredo Brú, actual Presidente del Consejo de Estado y por el Dr. Rogelio Pina, Secretario del Trabajo, proyectos que serán pronto una realidad en cuanto a reconocer los derechos al naturalizado.

La referida institución, precisamente, ha estado aconsejando a los españoles y a los extranjeros en general, que se hagan ciudadanos cubanos, en la seguridad de que cristalizará esa magnífica conquista del Derecho Constitucional Cubano, del Derecho Humano, podemos decir, puesto que no hay razón lógica, ni natural ni jurídica que establezca una barrera en los derechos, y, en cambio, imponga obligaciones cuyo cumplimiento no pueden evadirse.

De ahí que la «Unión Nacional al Servicio de la República», con clara visión del gran problema nacional cubano a que aludimos, no desmayará en su campaña para que los españoles y extranjeros en general obtenga la ciudadanía cubana, a cuyo fin, cuantos lo deseen, pueden dirigirse al Departamento números 245 y 246, de la Manzana de Gómez, donde serán atendidos debidamente.

UNA JUNTA ESPECIAL

MADRID, noviembre 1. (AP)—En el consejo de ministros celebrado hoy, se aprobó un proyecto de decreto disponiendo la creación de una Junta de Educación, para Cataluña, que se encargará de este importante servicio que en parte cubría la Generalidad Catalana.

Maravilloso!
Prevéngase contra catarros nasales y coriza con el
CORYZA-SEROL
(alemán)
Droguerías - Farmacias
Producto MERZ

EN EL NUMERO DE MAÑANA "EL NOTICIERO" INSERTARA EL SEGUNDO ARTICULO DE LA SERIE DE LO QUE SE QUIERE HACER EN ESPAÑA

COMO actúa el detritus social en todas las revoluciones. Tchekistas y verdugos", he ahí el título del extenso trabajo de Federico de Urrutia, que publicará el "Noticiero del Lunes", en las páginas de "lecturas" del número de mañana.

Encabeza su artículo con los rótulos de "Lo que se quiere hacer en España. Datos y recuerdos de una revolución marxista.".

Será éste el segundo de la serie que venimos publicando y el lector podrá gustar, ojeándolo, de su sabor fuerte. En él se presentan, con toda desnudez, los horrores cometidos por los verdugos de la revolución marxista, presentando descarnadamente a Saenco en todo su terror y su malevolencia.

De dicho admirable trabajo son estos párrafos impresionantes:

"Hasta los sótanos más alejados, llegaban los gritos del comandante: "Sal; recoge tus cosas". Sin protestar, sin resistencia, maquinalmente, los que iban a morir se levantaban uno tras otro y arrastrándose hacia la salida de la prisión, con el alma vacía y el cuerpo rendido, dejaban sus celdas sombrías para franquear el umbral de la muerte.

En el lugar del suplicio, se les hacía desnudarse y arrodillarse al borde de las fosas cavadas de antemano. Por turno Saenco y Bondavenko se acercaban a las víctimas, les aplicaban el cañón del revólver a la nuca y hacían fuego. El cráneo volaba en fragmentos y los cuerpos caían sin ruído sobre otros cuerpos calientes todadía. Así durante cuatro horas.

Los que salvaban la vida momentáneamente eran más tarde metidos desnudos en toneles guarnecidos por dentro de clavos, que eran echados a rodar por las cuestas abajo, después de cerrados herméticamente"...

EL ALCALDE DE VILLAGARCIA Y VARIOS CONCEJALES, PROCESADOS

LA CORUÑA, noviembre 2. (SE.).—La Audiencia ha fallado el incidente de apelación interpuesto contra auto del Juzgado de Cambados, por el cual se declaraba procesados al Alcalde y varios Concejales del Ayuntamiento de Villagarcía, por el delito de falsedad en documento público.

Se confirma tal auto, y en su virtud tendrán que sentarse en el banquillo, los señores don Elpidio Villaverde Rey, José Manuel Suárez García, Amadeo Brumbeck, Segundo Aabalo, Manuel Oubiña, Luis Bouza Trillo, Jesús Villaverde Rey y Manuel Aragundo Rodríguez.

El comunismo libertario en Sabero, León

Los rebeldes quemaron la iglesia y se hicieron los dueños de todo ese pueblo

LEON, octubre 7. (Por Correo). No se tienen noticias directas de Oviedo, ignorándose lo que allí haya podido ocurrir.

En Santa Lucía la tranquilidad es absoluta. Los revolucionarios han huído a un monte, llevándose numerosos heridos.

La Guardia Civil los persigue.

A las siete de la tarde se encontraba todavía en esta estación un tren que conducía tres baterías del Regimiento 14 ligero de Artillería, de Valladolid, no pudiendo continuar hasta Asturias por haber sido levantada la vía en San Andrés de Rabanedo, población cercana a la capital.

Ese tren tuvo que detenerse también poco antes de León, porque las mujeres y los niños se colocaban en la vía pidiendo protección.

Hay varias mujeres y chiquillos detenidos por haber colocado botellas de líquido inflamable en las puertas de las iglesias.

A las doce de la noche se publicó el bando que declaraba el estado de guerra, que fué leído al pueblo.

El servicio de limpieza se hizo normalmente, recogiéndose las basuras.

Para Sistierna salieron guardias civiles, de los que se apoderaron los revoltosos en el inmediato pueblo de Sabero, temiéndose por su suerte.

Han salido algunos para ayudar a la Guardia Civil.

En Sabero se cree que ha sido proclamado el comunismo libertario.

Comunican que se dirigen a aquel pueblo un grupo enorme de revoltosos. Desde luego, se han apoderado del pueblo y del Ayuntamiento.

Han cortado la línea férrea.

Fuerzas de Infantería de Astorga se dirigen allí, y asimismo se cree que ha salido de Palencia un batallón con el mismo destino.

El pueblo está en poder de los mineros, que han quemado la iglesia.

Entre Santa Lucía y Vega de Gordón los revoltosos hicieron saltar un puente metálico, logrando detener un tren militar con un batallón de Infantería de Zamora.

El tren militar ha tenido que regresar a León, a donde se espera llegará de un momento a otro.

Además, los revoltososo volaron con dinamita parte de la entrada de un túnel.

LA ELECCION DE JULIAN BESTEIRO A LA ACADEMIA DE CIENCIAS POLITICAS

MADRID, noviembre 3. (SE.)—Se comenta mucho la elección, por unanimidad, del ex presidente de las Cortes y diputado socialista, señor Besteiro, miembro de la Academia de Ciencias Morales y Políticas. A su discurso de ingreso responderá el presidente de la República, señor Alcalá Zamora, que es también miembro de la Academia.

¿ Está la Ciencia a punto de redimir a la humanidad de las dolencias del
ESTOMAGO, hígado, VESICULA
úlcera gastro-duodenal, COLITIS o intestinos ?
Curaciones prodigiosas están realizándose con el notable patente
"Bismágen"
aún en casos que parecían incurables. Aprovéchese usted también de este moderno y admirable recurso que la Ciencia pone a la disposición de usted. Ensaye con un frasco del maravilloso "BISMÁGEN" y
bendecirá la hora en que decidió tomarlo.

VERDIN PARA TABACO
"TAMAYAN"
MAS EFECTIVO — MAS BARATO
70% DE ACETO-ARSENITO DE COBRE
Hilo para escogidas al mejor precio del mercado
E. FERNANDEZ y Ca. S. en C.
Importadores de Ferretería
Belascoaín y S. Rafael. Telfs. U-5215 y U-5371.

CUANDO UNA PERSONA SE ENCUENTRA CON UN CALVO O CAMINO DE SERLO, ¿QUE DEBE DE RECOMENDARLE?
Debe recomendarle que use el NEWSPROUT
REGALAMOS $2,000.00 a cualquier persona que usando nuestro producto para la calvicie « NEWSPROUT » con constancia y de acuerdo con nuestras instrucciones, no lograra curar radicalmente el MICROBIO de la SEBORREA, CASPA, parte GRASOSA o RESECA la piel, y hacer RETOÑAR nuevamente la RAIZ del pelo caído.
NO garantizados las calvicies que se hayan unidos los poros y brillan como bolas de billar.
Con un pomo es lo suficiente para el tratamiento si la caída del pelo es reciente y su precio es de $3.00
Enviamos pedidos por correo certificados a todos los países, que vengan acompañados con su importe en dólares. Más 20 cts. papara el franqueo.

Pedidos: The NESWPROUT Ch. W. Inc.
Obispo 56 Teléfono A-9508. Habana.
Oficinas de Ventas en Camagüey: «El Bazar Español» República 125.
Oficinas de Ventas en Santiago de Cuba: Bajos de la Catedral No. 18.

SE EQUIVOCA EL JURADO Y CONDENA A UN INOCENTE

PAMPLONA, noviembre 1. (SE). Se ha celebrado la vista de la causa contra los hermanos Daniel y Saturnino Azagra, procesados por la muerte en Santa Clara de Lorenzo Uricu.

El defensor sostuvo la tesis de legítima defensa y la prueba estuvo de acuerdo con el defensor, pero el jurado sufrió un error y declaró culpable a Daniel, que se demostró no estaba en el lugar del suceso al ocurrir el hecho, y el Tribunal de Derecho condenó a éste a 14 años, seis meses y un día de prisión y quince mil pesetas de indemnización.

Se dice que los miembros del jurado han manifestado que sufrieron una equivocación, pués querían absolver a Daniel y reconocer la legítima defensa de Saturnino, pero parece que no hay solución jurídica para deshacer el error.

REORGANIZACION DE LA DIRECCION GENERAL DE AERONAUTICA

MADRID, noviembre 1. (SE)—En la «Gaceta» aparece un decreto que reorganiza fundamentalmente la Dirección General de Aeronáutica.

Con las nuevas modificaciones queda así integrada esta Dirección.

La Dirección General de Aeronáutica estará integrada por los servicios de la suprimida Dirección General de Aeronáutica Civil, los de la Jefatura Superior de Aviación Militar, los de la Aviación Naval, y los del Servicio Meteorológico Nacional, en la forma y con los créditos que figuran asignados a estos servicios en el vigente presupuesto.

INSCRIBASE
entre las personas sanas, acostumbradas a tomar todas las mañana una ligera dosis de
CARABAÑA
EL PURGANTE Y LAXANTE UNIVERSAL
Y A LA HORA
del baño que no le falte el JABON DE CARABAÑA, que cura, suaviza y embellece el cutis

M.E.C.D. 2016

Casi dos libras aventaja en el peso Marinito Díaz a Bill Dempsey

IBERIA-OLIMPIA ESTA TARDE EN EL GRAN 'STADIUM CERVEZA TROPICAL'

DESDE EL BULL PEN

Los cronistas americanos se empeñan en buscarle un puesto de manager al Bambino en una de las dos Grandes Ligas

Por GALI

Señoras y caballeros: Vuestro comentarista les pide hoy mil excusas... Ayer le dió un día de vacaciones a su cerebro, y no ha podido coordinar sus ideas a fin de proporcionarles un «plato fuerte» de interés... En consecuencia, tenemos que depender de vuestra amabilidad y de los puntos y seguido... «Sigan la flecha» —como dicen en el shuttle del Times Square... Quizás encuentren algo de interés... Quizás, no... De todos modos... No detengan la lectura... Cubriendo la columna «hacen su parte», y nos ayudan a realizar la nuestra... Ahí vamos:

Todos los cronistas americanos están tratando de conseguir un «job» a Babe Ruth como manager en las Mayores, y aún no han podido proporcionarle uno de interés... ¡Parece que no hay puesto para Ruth en las Mayores! Y, sin embargo, cosas del baseball, en el Big Show están trabajando hoy en día managers como Charles Dressen, Jimmy Dykes, Harold Pie Traynor y Joe Cronin, que están algunos saltos detrás del Bambino a la hora de pensar... Jimmy McLarnin ha tropezado con dificultades en Irlanda, en su afán de hacerse popular... Cuando estuvo en Belfast, Jimmy aseguró que esa había sido su población natal... Después pasó a Dublin y quiso repetir la gracia, pero los irlandeses tienen muy buena memoria y el resultado fué una situación embarazosa para Jimmy... Stella Walsh, famosa sprinter olímpica, estuvo hace poco en Tokio e impuso dos nuevos records... Cubrió los 100 metros en 11.7 segundos y los 500 en un minuto, 17.3 segundos... Más tarde, sin embargo, pasó a Cantón, y resultó vencida en 500 metros... Ahora podrá decir que la dejaron en chino...! John McAllister, que preparó a Maxie Baer en sus primeras 19 peleas, asegura que Maxie tiene más punch que Jack Dempsey... (Para vuestra información privada, será conveniente que se sepa que este Mc Allister peleó una vez con Dempsey logrando un fallo de tablas de los jueces.

Ralph Metcalfe, de Marquette, acaba de cubrir los 100 metros en 10.5 en Filipinas, es decir, justamente el tiempo invertido por el criollo Acosta para cubrir la misma distancia en las eliminaciones olímpicas... Los yankees están haciendo los 400 metros en 49.5 y ese es precisamente el tiempo que busca Mr. Hogarty con los fenómenos locales... Memphis Bill Terry, cuyos Gigantes fueron derrotados a última hora por los Cardenales de San Luis, acaba de cumplir 36 años y dice que el año que viene no jugará toda la season como regular... No se sabe si Earl Combs volverá al baseball en 1935... El Lord de Kentucky tiene 33 años... Guy Bush cuenta 30 años, Critz tiene 33 y Frisch 35... Dice el Relámpago de Fordham que mientras los Tigres de Detroit jugaron en San Luis, sus jugadores recibieron aplausos y bonitas demostraciones, en tanto que los suyos, al visitar a Navin Field, sólo recibieron: fritas y vegetales!... Los New York Yankees presentaron este año mejor conjunto que los Gigantes en el Big Show... Vernon Gómez pitcheó mejor que Carl Hubbell... John Heydler, presidente de la Liga Nacional de baseball, dice que renunció por encontrarse mal de salud, sin embargo, se afirma que su retirada se debe a los ataques de que ha sido objeto con motivo de las fuertes medidas que tomó en la última serie San Luis vs Cincinnati... Parece que a los directores del «Querido Cinci» no les hizo mucha gracia la vigilancia empleada por Heydler, a fin de impedir un «lay down» (juego flojo) por parte de los players rojos frente a los Cards...

Joe Cronin tiene más velocidad que Dick Bartell en el short... Consideramos a éste el mejor torpedero de la Liga Nacional... Dickey supera a López en el catching por su hitting... López mascotea más... Frankie Frisch considera a Tom Bridges el mejor pitcher de los Tigres.. Dice que tiene más efectividad que el escolar Rowe... (Y esto es algo, ¿no es verdad?)... Melvin Ott, indiscutiblemente, es uno de los primeros outfielders y bateadores de la Liga Nacional, pero por una razón u otra fué responsable de la derrota del New York... Ultimamente Ott era el out más fácil que se lograba en Polo Grounds... En lo que se refiere a velocidad. Van Mungo, de los Dodgers, parece tener un poco más que Dizzy Dean y Vernon Gómez... Lefty Grove ya no depende de su velocidad... Depende de sus curvas... Mike González, manager de los Claveles Rojos, tiene su secretario que le mantiene en constante relación con las oficinas del San Luis en el Invierno... El hombre es Alfredo Suárez... El mismo que todos ustedes saludan afablemente cuando llegan a los matches de baseball.. Parece que Mike ganará el próximo año 2.500 pesos con los Pájaros Rojos.. Ethan Allen, con 30 años, es el más viejo de los Phillies... Y probablemente, el hombre más feliz del squad... Cosa curiosa, hace tiempo, los Phillies no tomaban en consideración ningún player que tuviera menos de 31 años... Cada vez que Hughey Critz compra un guante, necesita mes y medio para «curarlo»... Y una vez «curado», cualquiera que lo vé observará que está picado en dos... Dizzy Dean asegura que la mayor sensación de su vida no la ha experimentado en el baseball, sino en un aéreo-puerto, donde conoció a Mae West... Y muchos le preguntan ahora si fué ahí donde aprendió las curvas... Apunten un error al columnista por algo que dijimos ayer... Ricardo Torres fué, efectivamente, catcher de los Senadores de Wáshington, pero no era el primero del team... Los records dicen que el padre de Gilberto apareció sólo en 29 games!

EL SARGENTO HERRERA DERROTO A RUIZ SEÑAN EN LAS ELIMINACIONES DE FUSIL MILITAR, AYER TARDE

En la mañana de ayer comenzaron a celebrarse en el Campo de Tiro de la Cabaña, las eliminaciones finales para dejar escogido el equipo que habrá de representar a Cuba en las próximas Olimpiadas de El Salvador, y en Tiro de Fusil Militar; habiendo concurrido a ellas solamente aquéllos que habían calificado en las anteriores como expertos tiradores.

El Sargento Antonio Herrera, ya famoso por ser el Campeón Centro-Americano de Tiro de Fusil desde el año de 1930, logró arrebatarle el primer lugar de la competencia al no menos notable tirador Sargento Rafael Ruíz Señán, que hasta ese momento ostentaba el número uno entre los que han tomado parte en estas exigentes competencias de expertos tiradores.

Las justas de ayer han sido notables porque todos los que en ellas tomaron parte marcaron promedios de EXPERTOS TIRADORES, con excepción de Echenique, único civil participante.

A continuación véase el record final de la competencia:

Concursantes.	200 yds. D.P.	300 yds. R.P.T.	500 yds. T.	600 yds. T.	Total Puntos
A. Herrera, Sargento	46	47	48	44	185
R. Ruíz Señán, Sargento	41	44	49	47	181
J. C. Machín, Cabo	43	45	47	46	181
T. Feria, Teniente	46	43	47	43	179
H. Hernández, Sargento	39	39	46	48	172
C. Pérez Alfonso, Capitán	39	39	49	45	172
L. Echenique Schmeil	41	42	43	38	164

ESTA PERDIENDO EL TEAM DE TENNIS DE MEXICO

MEXICO, Noviembre 9. (AP) El equipo de tennis de Texas, alcanzó hoy una ventaja de ocho por cinco sobre Méjico y necesita solo una victoria más en los matches de mañana para capturar el trofeo Presidente Rodríguez que se discute por segunda vez consecutiva.

El mejor player de México doctor Ricardo Tapia, estaba en muy mala forma y fué víctima fácil de los strokes de Martín Burby, que ganó en straight sets 6-2, 6-2. Sterling Williams, de Texas, derrotó a Daniels Hernández en straight sets, 6-2 6-3 y Bert Weltons tomó a Marco Mestre 6-4 6-2.

En los dobles el team mejicano de Acosta y Mestre derrotó al team de la Texas, 2-6; 9-7 6-2 5-7 6:2

SPORTS DIARIO DE LA MARINA SPORTS

PAGINA CATORCE LA HABANA, DOMINGO, 4 DE NOVIEMBRE DE 1934 AÑO CII

MARINITO DIAZ Y BILL DEMPSEY EN EL STAR BOUT DE LA FIESTA DE HOY, DOMINGO, POR LA NOCHE, EN EL RING DE LA ARENA CRISTAL

SALIO AIROSO EL TEAM DE VOLLEY BALL DE LA SOCIEDAD DE MARIANAO

El team de volley ball de la Sociedad de Marianao se colocó anoche a un paso del éxito final de la eliminatoria olímpica del sport, al derrotar por tercera vez en serie al equipo del Deportivo Medina en el floor del V. T. C.

Los muchachos del Marianao lucieron más efectivos en el floor de Madera ganado los dos partidos últimos para asegurar. Ahora solo necesitan un éxito más, para ganar la serie de siete cuatro.

Deportivo: 15; 10; 15; 4; 8.
Soc. Marianao: 13; 15; 8; 15; 15.

El martes se efectuará el quinto encuentro de la serie, también en el Vedado Tennis.

CONFECCIONADO YA EL CALENDARIO DE LA ASS. ATLETICA

El primer deporte femenino que se efectuará será el basket especial para los colegios

Importante reunión celebró el viernes último la Asociación Atlética femenina Asistieron los delegados del Liceo de Bejucal, Hispano Colegio Estrella, Inmaculada, Sepúlveda y el Instituto Edison habiendo presidido el mitin Marcelino Albareda, uno de los oficiales de la Liga.

Al iniciarse la reunión, se admitió una nueva entidad, el Instituto Edison, que expresó sus deseos de aparecer en cuatro deportes, por lo menos, durante la temporada de 1935. Seguidamente se aprobaron los nuevos Estatutos y parte del reglamento, acordándose declarar la sesión permanente a fin de continuar el próximo lunes, a las ocho y media en el club Hispano.

PRIMER CAMPEONATO

Uno de los acuerdos más importantes fué fijar el mes de Diciembre para celebrar el primer campeonato de basket, que será exclusivo para colegios. Esta justa se efectuará en horas de la tarde.

Seguidamente se aprobó el siguiente calendario:

ENERO: Basket ball junior.
MARZO: Basket ball senior.
ABRIL: Track libre.
JUNIO: Natación.
AGOSTO Y SEPTIEMBRE: Volley ball y deportes de cancha.
DICIEMBRE: basket intercolegial.

EALO JUGARA EN EL FORTUNA

Resuelto ya que el Fortuna toma parte en la temporada junior de basket, el coach Julio Núñez acaba de anunciar su squad en el cual notamos que aparece Juan Ealo, primera base del Yara que acogiéndose al reglamento unionista ha decidido practicar en el invierno por otra entidad.

El team fortunista estará formado por:

Llagosteras, Mesa y Ealo, forwards: Perkins, center y Rubio Núñez, Tiant y Pagola guards.

PROGRAMA PARA LAS CARRERAS DE HOY

PRIMERA CARRERA
(1 milla y 16 avos)
Para ejemplares de 3 años o más
(Reclamable: $135)

Cedar Crest	110
Surely	113
Red Likker	103
Oregon Citizen	105
Jaz King	114
Leah Jane	106
Unstained	104

SEGUNDA CARRERA
(6 furlongs)
Para ejemplares de 4 años o más
(Reclamable: $135)

Play Choice	113
Infi Shot	113
Indiazen	105
Exception	101
Chrmng Emma	106
Pantagruel	100

TERCERA CARRERA
(5½ furlongs)
Para ejemplares de 3 años o más
(Reclamable: $135)

El Polar	107
Fair Vargary	100
Two Bills	110
Freckle Face	100
Royal Bud	103
Pernoel	104
Damocles	107
Abduction	1100
También elegibles:	
Air Wise	105
Carideo	109
Paddy Flahrty	105
Bobby F.	103
Miss Aevos	103
Sauf	112

CUARTA CARRERA
(1 milla y 16 avos)
Para ejemplares de 4 años o más
(Reclamable: $135)

Magnitude	108
Fair Atina	105
Keewatin	110
Southern Cloud	1005
Old William	110
Starelius	110

QUINTA CARRERA
(1 milla y 16 avos)
Para ejemplares de 3 años o más
(Reclamable: $135)

Decorous	106
Watherproof	115
Rough Rider	111
Grey Gull	1004
Fannie Lou	103
Dolice	106
Tea Topics	108
Workless	116

SEXTA CARRERA
(1 milla y 16 avos)
Para ejemplares de 3 años o más
(Reclamable: $135)

Matins Minister	110
Heighe Bob	104
Chummy	114
Ulverston	108
Honest John	116
Swinwood	104
Bess Cloi	112
Runaway Kid	114

SEPTIMA CARRERA
(6 furlongs)
Para ejemplares de 3 años o más
(Reclamable: $135)

Regusted	106
Yankaway	108
Thunder Speed	108
Nelson	121
Cutaloose	111
Trimalta	100
Innisfail	103
Al Livingston	105
Dick Weidel	106
G. Fon and C. Rodríguez entry.	

Magnífico programa el que presenta esta noche Juan Oliva a sus parroquianos dominicales. En el semi-final se enfrentarán Chichí Galarraga vs. B. Palomo. Precios populares

Mariano Arilla, el fenomenal y recio pegador español, será visto esta noche en el cuadrilátero de la Arena Cerveza Cristal, junto con su compañero de cuadra y amigo inseparable, el peso medio madrileño Gómez Naya, ambos contratados por la empresa de la Arena Cristal, para un sinnúmero de peleas con adversarios del patio y extranjeros que serán importados a la mayor brevedad, para dar comienzo a la temporada invernal de boxeo.

Al tiempo que los fanáticos tienen la oportunidad de conocer a los populares pugilistas hispanos, disfrutarán de una velada de puños excelente, combinada por el activo matchmaker Juan Oliva, en la pelea estelar de este programa dominical a precios populares, se presenta a la afición, el agresvo pugilista de la categoría bantam, aspirante a la corona de su categoría, que se encuentra vacante, Marinito Díaz, ídolo de los fans de estos barrios y aspirante a la faja, frente al peligroso «chinito» de Jesús María, Bill Dempsey.

Este encuentro, concertado a petición de varios distinguidos sportman, ha merecido la aprobación de todos los que conocen la labor de ambos pequeños boxers.

Dos star bouts más a 6 rounds, aparecen en el cartel que presenta Oliva, al ínfimo precio de 20 centavos la grada, los mayores; 10 los menores y 30 la preferencia, con 50 la silla del ring.

Las damas, gozando del privilegio establecido desde la inauguración de la temporada, tendrán la entrada gratis.

En uno de los encuentros a 6 rounds Rubén Martí, el ahijado del ingeniero Eduardo M. Valdés, después de su ruidoso triunfo sobre «Mulo» Alvarez, se presenta frente al valiente Batttling Siki, gallito predilecto de los fans de Jesús María.

Chichí Galarraga, el más destacado peso welter que ha ganado un sinnúmero de fans, por su ruidoso triunfo sobre Enrique Albalate, el invencible campeón del Instituto de La Habana, nuevamente ante los fans, combatiendo en el match semifinal con Battling Palomo, el welter de Zaldo.

Dos buenos preliminares entre Rafael Soto contra Rogelio Rapallo, buenos preliminaristas de promesa, mientras que la segunda pelea entre Armando Ariosa, conocido por el «Tigre Viboreño», contra Kid Donatien o Sixto Sotolongo.

Véase el programa y los pesos de cada boxeador:

Rafael Soto, 118 libras y cuarto; contra Rogelio Rapallo, 1166 libras.

Armando Ariosa, 119 libras; contra Kid Donatien, 118 libras.

Bouts a 6 rounds:

Rubén Martí, 146 libras; contra Battling Kiki, 142 libras y cuarto.

Chichí Galarraga, 140 libras; contra Battling Palomo, 144 libras.

Marianito Díaz, 115 libras y tres cuartos; contra Bill Dempsey, 114 libras.

Recuerden que para presenciar buenos y reñidos encuentros, deben acudir al Stadium Arena Cerveza Cristal, hoy a las 9 p. m.

SIR MALCOLM CAMPBELL EN SU 1RA. PRUEBA DEL AÑO APARECERA EN DAYTONA

LONDRES Nov. 3. (AP).— Sir Malcolm Campbell, famoso driver inglés, ha anunciado hoy que realizará su primera prueba de velocidad sobre la fina arena de Daytona Beach, en la Florida el 19 del próximo mes de Enero de 1935.

Sir Malcolm dice que, teniendo en cuenta el carro que presentará, podrá alcanzar una velocidad superior al presente record de 272 millas por hora.

CITA PARA MAÑANA LA FEDERACION DE AJEDREZ

Se cita por este medio a todos los miembros de la Federación Cubana de Ajedrez para la Junta extraordinaria que ha de celebrarse mañana lunes 5 de Noviembre en el Club de Comunicaciones Prado 34 a las nueve de la noche.

Se ruega la más puntual asistencia por ser de importancia y urgencia los asuntos a tratar sobre el reto de Buenos Aires.

Pedro Ignacio Pérez.

PRUDENCIO ARCE DESAPROVECHO A SU CONTRARIO EN LOS PRIMEROS ROUNDS Y SANTIAGO ALVAREZ TERMINO GUAPO

Este sacó ventaja, aunque poca, para vencer por decisión en los diez rounds. Gustó mucho en su exhibición Mariano Arilla. Resultado de las luchas Pancracio de anoche en la Cristal

Prudencio Arce perdió la decisión de los jueces en el star bout de la fiesta de puños ofrecida anoche en el ring de Miramar Garden. Arce comenzó muy bien, propinando golpes contundentes en la parte posterior de su adversario, pero después del quinto round, que no pudo, no sabemos por qué motivo seguir tirando los swings locos que el público ha dado en llamar golpes de aeroplanos, Santiago Alvarez aprovechó para meterse en los cuerpo a cuerpo para pegar con la maestría que él sabe y para merecer el veredicto.

Ambos pugilistas pesaron 124 y media.

La exhibición brindada por Mariano Arilla con Tony Cruz, a dos rounds, fué lo mejor de la noche, bajo el punto de vista artístico, pues en honor a la verdad fué donde único se advirtió alguna escuela. Mariano Arilla fué muy celebrado por su trabajo. El público se dió cuenta que estaba delante de un púgil poco más o menos del cachet de Baby Quintana, que hace poco entusiasmó a los aficonados.

Santanita anunció que volvería próximamente al ring.

Lorenzo Gómez Naya saludó a los fanáticos.

Y Young Ignacio Herrera anunció su próximo encuentro contra el campeón de Panamá.

Humberto Kid Espinosita hizo tablas con Tomás Hernández, un muchacho de una derecha muy peligrosa y con un espíritu de combatividad muy digno de tenerlo en cuenta. El Kid debió haber ganado esta pelea, pero la verdad es que le cogió miedo a la derecha de su adversario y así perdió la ventaja inicial que sacó en los dos primeros rounds.

El Mudo de Casa Blanca le ganó por KOT., a Dreke en el tercer round. Una pelea que no gustó, pues aunque de vez en cuando Dreke tiraba duro y fuerte, daba la sensación clara de que era golpes que tiraba a la desesperada. Cuco Sánchez paró el encuentro cuando vió que por tercera vez Dreke caía bajo el fuego graneado del rival.

En los preliminares, Peña le ganó a Valdés; Armando Delgado le ganó por KO, a un tal E. Molina, al minuto y 45 segundos de pelea.

Otro KO, dramático resultó el que propinó Alex Yanes a Jacinto Junco. El matancero bohemio que aquí en La Habana se encontró con un primo hermano (Jesús García), le disparó dos izquierdas al tal Jacinto sin considerar ni el apellido, que es de abolengo matancero, y lo tiró cuan largo es, recibiendo, además, en la caída un fuerte golpe en la nuca, que lo acabó de noquear en forma, siendo el primero en quedarse atónito Alex Yanes, que no esperaba ganar tan rápidamente.

En el corto programa de luchas ofrecidas anoche en el ring de la Arena Cerveza Cristal, se registraron los siguientes resultados:

Grandovitch le ganó a Radclif a los ocho minutos de lucha.

Strongberg y Giraldi hicieron tablas a pesar de que el primero le ganó una caída al segundo a los 32 minutos de lucha, pero como el bout era limitado a un tiempo, y también a dos caídas de tres, ahora caemos el por qué de ese disparate de limitar las luchas a caídas y a tiempo. Simplemente para buscar más tablas.

En el bout estelar contendieron doctor Rauta y Mohoney, de 205 y 206 libras, respectivamente. De entrada casi, al minuto de lucha Mohoney se anotó la primera caída, pero doctor Ruata se anotó dos caídas sucesivas a los 35 y 55 minutos, respectivamente, ganando.

Se anuncia para muy pronto la presentación de un luchador español, pero esperamos que sea para luchar de verdad, pues no creemos que vamos a seguir con estas pamemas que no estamos dispuestos, por lo menos, a apañarlas.

El campeonato de basket ball de la Liga Social promete resultar uno de los más interesantes queha ofrecido este circuito, y trabajando e nel floor del Deportivo Asturias no cabe duda que han de brindarse noches de mucho interés.

En el campeonato social han de participar muchos teams, y los fanáticos tendrán buen basket ball en el centro de la ciudad.

Debuta hoy Gilberto Torres como pitcher de los Profesionales

El gran hurler del Regla, irá al box por los Claveles Rojos, para detener al club Marianao

Gilberto Torres joven ex-lanzador amateur del club Regla, que fué sin discusión el atleta más útil a su club en la última temporada de los aficionados, hará esta tarde su debut como player profesional, ocupando el box de los Claveles Rojos del club Habana frente al Marianao en el segundo encuentro del campeonato.

Gilberto vistió ayer por primera vez el uniforme del Habana y los aficionados le aplaudieron ardientemente desde los stands. El paso que ha dado ha sido recibido con entusiasmo, y muchos son a creer que podrá resultar una figura de relieve en el profesionalismo.

Gilberto tiene condiciones. De eso no hay duda, y esta tarde, bien guiado por Julio Rojo que es un catcher de picardía y de enorme experiencia en el baseball, estamos seguros de que ha de ofrecer a los fanáticos habanistas una bonita exhibición.

Gilberto tendrá de contrario al zurdo Salazar, el pitcher sonriente del team de los Cuban Stars, que ha sido escogido por Joseíto Rodríguez para llevar toda la representación del Marianao.

El match cubre el segundo turno del programa pues en el primero se verán frente a frente las selecciones amateurs de León Rojas y la que ha de representar a Cuba en las Olimpiadas.

El primer game se dará a la una y media y la entrada solo costará 30 centavos.

Quiere decir esto, en pocas palabras, que los fanáticos han de encontrar hoy un plato grande, pues por el precio de un game verán pelota amateur de altura y el segundo choque de la gran campaña profesional que se acaba de inaugurar.

Los line ups de hoy son:

MARIANAO

Silvio García 3a. base.
Joe Rodríguez 1a. base.
Mulo Morales, cf.
Oscar Rodríguez sp.
Pedro Díaz, catcher.
J. García, rf.
Mirabal lf.
Etchegoyen 2b.
Salazar, pitcher.

HABANA

Belito Alvarez center field.
Abreu, 2da. base.
Correa, short stop.
Gutiérrez, right fneld.
Rojo, catcher.
De la Noval, left field.
Sotolongo 1ra. base.
Valdés, 3a base.
Gilberto Torres, p.

Actuarán de umpires: Raúl Atán y Kiko Magriñat.

TOPICOS FUTBOLISTICOS

Por Peter

—La gran tarde futbolística.
—Un partido emocionante.
—Y La Verbena de la Paloma.

Buen programa de futbol se efectuará esta tarde en el Gran Stadium Cerveza Tropical. Hemos dicho bueno, y no nos arrepentimos, pues en esta vida dijo Campoamor, todo es según el color del cristal con que se mira, y nosotros, al hablar de los encuentros de esta tarde lo vemos a través de los vidrios del optimismo, que son los que deben tener todos los amantes del futbol quienes deben poner su granito de arena para que el balompié vuelva a ser el espectáculo que más multitud atrae en Cuba.

«Belorcio», dice que la Federación de Futbol de la Habana ha invitado a los boxeadores españoles Lorenzo Gómez Naya y Mariano Arilla para que presencien los encuentros en calidad de invitados de honor. Lo dice «Belorcio», y debe ser verdad, pero si no lo han hecho los federativos, y sólo se trata de una idea del compañero debieran aprovecharla, no ya por tratarse de dos pugilistas de cartel que vienen de España, y que merecen todo género de hospitalidad, sino también porque se trata de dos buenos aficionados del futbol, y Lorenzo Gómez Naya el campeón de los light-heavy-weight amateurs de España, fué en otra ocasión portero del «Nacional» de Madrid.

El programa de esta tarde es el siguiente:

A primera hora se enfrentarán Iberia y Olimpia, los dos equipos que están luchando por el primer lugar en el Torneo de Campeones, y los cuales se han preparado para este match que pudiera decirse que decide el primer lugar. Solamente este encuentro vale el precio de la entrada y por eso es que al comenzar dijéramos que el programa es bueno.

Arenas y Evelio, los dos entrenadores de los equipos que han de contender en el match de la emoción, han preparado a sus muchachos en condiciones. Puede decirse que los dos conjuntos saldrán al **field** en sus mejores condiciones, de manera que perderá el que juegue menos o tal vez el que tenga menos suerte, pues a lo mejor en estos encuentros muy reñidos, la suerte toma factor más importante que el mismo referee.

A segunda hora jugarán los muchachos del Fortuna y el Deportivo Centro Gallego, juego que para los efectos de la puntuación del actual torneo, no tiene importancia, pero si los gallegos salen a jugar con el mismo entusiasmo que lo hicieron en su anterior salida contra los toros de la Juventud Asturiana aseguramos que nadie abandonará el field tropicalino, pues cuando se juega bien, no importa que los dos puntos no sirvan para nada.

El partido de apertura estará a cargo de Nacional y Puentes Grandes, encuentro de la Serie B en la cual han tumbado los palos los muchachos del Cultural.

La Unión de Empleados de la Compañía Cervecera Internacional, S. A. nos invitó ayer a los repórters balompédicos y Cronistas de Sociedades Españolas, a un lunch que tuvo lugar después de la una de la tarde en uno de los inmensos y poéticos parajes de los jardines de «La Polar» En el salón Trimalta.

En amena y franca camaradería nos reunimos González Barros Fernando Giménez, Fernández Campa, Pablito Presno; Gumbaut; Miguel Roldán; Jesús López, conjuntamente con los señores Augusto Feo López, Director de la UECCI y con los señores Gutiérrez Alvariño Farrés, Ibarguengoitia, González y otros cuyos nombres nos escapan de la memoria.

El refrigerio consistió en pasteles de distintas clases y diversas fuentes de ingredientes para confeccionar sandwichs a gusto del consumidor, cosa que aprovecharon Farrés para demostrar sus condiciones de lunchero y Jesús López y Alvariño, para dar una demostración de sus cualidades como bateadores de más de 500 en la Liga Gastronómica.

«Cuando los corazones estaban contentos, el viejo amigo Augusto Feo López levantó su voz para explicar el motivo de esa reunión, que no era otra que la de agradecer a los muchachos de la Prensa todo cuanto venían haciendo por la propaganda de la gran monumental Verbena de la Paloma que se celebrará...? lo decimos Alvariño?.... el día 10 de Noviembre «Esto no vale nada—dijo el Director de la sociedad de los empleados de la Polar— pero nosotros no podíamos permanecer de brazos después de ver el gesto de ustedes de cooperar con nosotros, casi al unísono y sin que partiera de nosotros siquiera una insinuación; les estamos, pues muy agradecidos, y esperamos seguir contando con el apoyo de ustedes, que ello lo interpretamos nosotros como el mejor augurio de nuestro triunfo»

A las frases de Feo López contestó uno de los chicos de la Prensa no sólo para dar las gracias por todo, sino para prometer que la campaña seguiría con el mismo entusiasmo que hasta ahora, pues todo ese fenómeno que había advertido el señor Feo López, no era producto más que de la natural simpatía con que habíamos acogido nosotros la fiesta magna del día diez del mes actual.

Y en medio de la mayor animación Ibarguengoitia y Alvariño convirtieron sus flamantes carros en «botes» y con esa gentilidad tan peculiar en ellos fueron dejando uno por uno en sus respectivas guaridas.

Ayer tuvimos oportunidad de ver la instalación de los potentes reflectores en el Campo Cerveza Polar. Ya hay levantado tres enormes palos, en cuyos topes hay diez, dándonos la sensación de aquellas farolas enormes que sacaba la comparsa del Alacrán las noches de Carnaval, antaño. Además hay diez más colocados a la derecha del techo de la gradona y según nos dijeron faltan aún por colocar, veinte más. Puede decirse, pues, que la iluminación será **a giorno.** La prueba se hará martes o miércoles y es probable que se invite a los clubs para que hagan una práctica esa noche.

La Verbena de la Paloma va a ser el sucess del año.

Nos parece que los muchachos de la Polar no solo van a hacer un alarde de fuerza, sino que van a dar una demostración de lo que hace la disciplina y la cohesión cuando están cobijados en una gran industria cuyas características son precisamente esas.

Se trata de la obra social más gigantesca que recordamos en estos últimos tiempos, pero de ella han de salir triunfantes los tesoneros muchachos que al Dr. Sierra tienen por Presidente.

CARLOS ALONSO

Está hoy de días un distinguido amigo nuestro, Don Carlos Alonso que es entusiasta presidente del Club Deportivo Hispano América, Con este motivo, estamos seguros que todos sus amigos que son muchos, le brindarán un homenaje de sincera simpatía, que es lo que realmente merece.

Carlos, sportman distinguido, entusiasta como pocos y ayudante eficaz en todo lo que signifique avance deportivo es uno de los buenos amigos de esta sección de sports, donde se le quiere de veras.

Que pase muy feliz día.

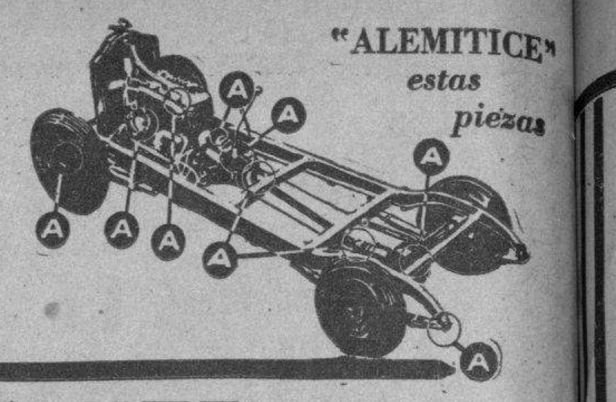

Indica los centros más importantes que requieren lubrificación especializada, tal como la ofrece ALEMITE.

"ALEMITE" no grasa!

Reconociemdo un conocimiento más alto de lubrificación, según ejemplificada por ALEMITE, economiza millones anualmente a los propietarios de vehículos de motor del mundo. Nunca "engrase," "ALEMITICE" siempre.

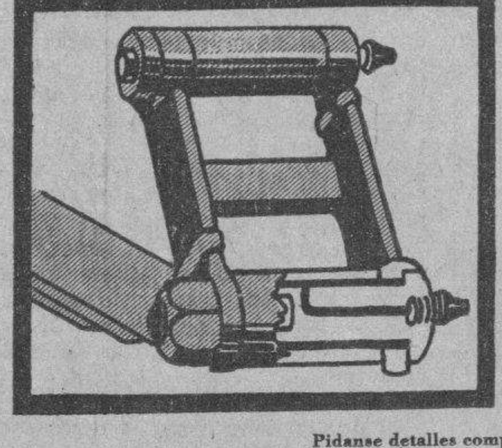

Pernos y otras piezas misceláneas del chassis necesitan lubrificante ALEMITE de chassis, para que ofrezcan durabilidad y aminore el desgaste debido a la fricción; para librarlos de impedimentos y proporcionar lubrificación eficiente bajo todas las temperaturas. Para que la lubrificación sea efectiva, deberá llevarse a cabo a intervalos de 500 millas, lo cual evitará chirridos y aminorará el desgaste.

ALEMITE CORPORATION
CHICAGO, ILLINOIS, E. U. A.
Dirección cablegráfica: ALMIT-Chicago

Pídanse detalles completos a

FRANCISCO PLA & CA. S. en C.
Avenida De Italia 49, Habana, Cuba

K-CUBA-5-33

ECONOMICE EL LUBRIFICANTE - DETERIORE EL MOTOR

LOS CAMBIOS HECHOS PARA ESTE AÑO A LAS REGLAS DE BASKET BALL NO HAN DE ALTERAR EN NADA EL JUEGO

Cada uno de los cambios adoptados no hacen más que completar una parte de las reglas que han regido en la última temporada. Cambios hechos y unos comentarios de interés

(Por Enrique BRU, referee oficial)

En el Congreso celebrado en la República del Salvador para fijar las Reglas por que se habrán de regir los próximos juegos deportivos centro americanos se acordó que en cuanto a Basket Ball se refiere sean aplicadas las Reglas correspondientes al año 1933-34 y por lo tanto todo parece indicar que en los próximos campeonatos oficiales regirán dichas Reglas pero en mi opinión, esto es un error primero porque los cambios efectuados para el año 1934 y 35 no alteran en nada el juego, estos cambios vienen a completar las Reglas de 1933-34 pues si se analizan los cambios aprobados en los Estados Unidos se verá que cada uno de ellos completa una parte de las Reglas del año anterior, veamos:

Regla 1. Sección 1.—Aquí se aumentan las dimensiones de los floors, la medida que usamos aquí la aumenta a 50 por 90 pies, anteriormente era de 84 por 48 pies. Este cambio da más facilidad al juego pues con las Reglas que rigen desde hace dos años de dividir el terreno en dos zonas hace más amplia cada zona y permite que el jugador que tiene la pelota se pueda desenvolver con más facilidad y de aquí que el juego no sea demorado cada segundo por motivo de un jum-ball o un out-bounds a favor del contrario.

Regla 3. Sección 1.—En mi opinión este es un cambio que favorece grandemente a todos, el que estas líneas escribe ha jugado unas veces o actuado de oficial del juego en otras en casi todos los floors de la República y puede decir a ustedes que no hay dos floors que tengan los cestos en igualdad de condiciones, unas veces estos están demasiado separados del tablero, otras las nets son de un cordel tan fino que es imposible localizar el cesto y otras las nets son de cuero con el fin de que duren más. Esto era debido a que la Regla que cubría esta parte no estaba completamente definida, de ahora en adelante todos sabemos que a los cestos hay que ponerles determinada clase de redes y que los aros no deben ser de más de cinco octavos de pulgada de diámeto.

Regla 4. Sección 1.—La circunferencia de la pelota ha sido reducida así como su peso, la velocidad que hay que emplear hoy en día en el juego ha hecho que los solones del Basket Ball en los Estados Unidos recomienden una pelota más ligera y manuable y esto fué aprobado. Si esto no se aprueba aquí y jugamos con las pelotas antiguas o sean más grandes cuando lleguemos a San Salvador nos encontraremos que los fabricantes de pelotas ya no fabrican la grande por no estar autorizada y entonces nuestro team tendrá que empezar de nuevo a hacer prácticas de tiro con la nueva pelota, nuestros delegados protestarán esta jugada pero los «vivos» argüirán. entonces que no hay pelotas de las especificadas en las Reglas de 1933-34 en el mercado y que hay que jugar con las que hay.

Regla 5. Sección 2 y Regla 8. Sección 2.—Este es un cambio muy conveniente, obliga a empezar los juegos a la hora señalada, pues si dos minutos antes de dicha hora hay de suministrar a los anotadores los nombres de los jugadores a la hora señalada para empezar el referee podrá empezar el juego sin demora.

Regla 5. Sección 6.—Esto ha sido necesario hacerlo, pues en años anteriores era solamente un ruego el de que no se usaran los números 1 y 2, pero a pesar de eso había quien los usaba y ha sido necesario legislar que no se pueden usar. También se reduce el tamaño del número del frente, pues no dejaba espacio para el nombre o monograma del team.

Regla 6.—Solamente se revisa la fraseología usada, no hay cambios de importancia.

Regla 7. Sección 3.—En las reglas del año pasado el jugador que tenía la pelota y estaba estrechamente gardeado, en cualquier parte del terreno, se le declaraba «Held Ball» y se le ponía a saltar con un contrario. De acuerdo con esta nueva regla esto solamente se hará en la zona de ataque de cada team, aun que ésto no quiere decir que en la zona de defensa no habrá más «Held Ball», pues todo jugador que tenga ahora la pelota y ésta le sea firmemente sujetada por un contrario sin que ninguno de los dos pueda disponer libremente de ella, se continuará declarando «Held Ball» donde quiera que sea; esta regla solamente cubre el gardeado estrechamente (closely garded).

Regla 7. Sección 9.—Esta regla ha sido revisada pero sólo con el fin de darle más claridad y comprensión, no implica ningún cambio.

Regla 9. Sección 3.—Esta regla se refiere a los juegos entre muchachos solamente y aunque el Comité de Reglas de la Unión Atlética de Amateurs de Cuba no la adoptase para este año la Liga Intercolegial debería aceptarla pues a ellos es a quienes más le interesa.

Regla 10. Sección 1. Nota a los Oficiales: Se refiere a los Oficiales y tampoco varía en lo más mínimo el juego.

Regla 11. Sección 1, último párrafo (b).—Se refiere a los Time-keepers y la manera de llevar el tiempo en los fouls y no altera el juego tampoco.

Regla 14. Sección 10. Nota: Hace mucho tiempo debió de haberse hecho ésto, pues muchas veces cuando un Oficial declara una infracción un jugador tiene la pelota en su poder y si la infracción la cometió él o alguno de su team entonces o deja la pelota en su suelo, si es que el jugador es una persona decente, o la pone a rodar en dirección opuesta a donde tiene que ejecutarse la tirada o entregarse a un contrario, ésto lo hacen los jugadores que no tienen la más elemental noción de educación.

Regla 15. Secciones 7 y 8.—Estas secciones se refieren solamente a la autoridad que se le concede a los Oficiales para expulsar del banco de los jugadores a los coaches y toda otra persona conectada con los teams.

Según ustedes habrán de ver estos cambios bien pueden ser aprobados para los próximos campeonatos Junior y Senior de la Unión Atlética de Amateurs, primero porque el juego continúa siendo controlado por las mismas reglas del año pasado pues estos cambios no son fundamentales del juego y con ellos se pueden jugar en San Salvador pues no elimina nada de las Reglas aprobadas para los juegos centro-americanos y segundo equipo que nos representará allá quizás juegue algunos juegos de práctica con teams americanos antes de llegar a San Salvador y en todos los Estados Unidos estas Reglas ya están en vigor.

Después de obtener la autorización del Comité Nacional de Basket Ball de los Estados Unidos y Canadá, el autor de este trabajo ha hecho una traducción al idioma castellano de las Reglas para 1934-35 y espera darle la publicidad debida por medio de un folleto cuidadosamente revisado con el fin de que tanto los jugadores como los coaches conozcan cuáles son sus deberes durante la celebración del juego.

DECIDEN HOY LA JUSTA DE BASE BALL QUE SE DA EN LA BENEFICENCIA

Hoy por la mañana de 10 a 12, y en los amplios terrenos Stadium de la Casa de Beneficencia y Maternidad de la Habana., se celebrará el juego del Campeonato de Base Ball quinto y probablemeute el último Junior en opción a la copa donada por el Dr. José Ignacio de la Cámara, la que discutirán tan bizarramente los Clubs Tainos y Ciguayos, integrados por jóvenes jugadores de ese plantel educativo.

La contienda está tan eñida que de ganar los Ciguayos, se empataría nuevamente el Campeonato y entonces. se decidiría éste el próximo domingo 11; pero si por Tainos obsultan vencedores los Tainos, obtendrían el título de CAMPEON y el valioso trofeo ofrecido.

Los capitanes de los clubs contendientes, Domingo González y Ricardo Calais ha anunciado el siguiente lineup para el juego de hoy y que son los siguientes:

CIGUAYOS B. B. C.

A. Henry 3a.
J. Montero p.
V. Quesada, ss.
D. González 1a.
P. Ortega, c.
R. Alvarez, lf.
J. M. Rodríguez 2a.
J. M. Valdés rf.
C. Martínez cf.

TAINOS B. B. C.

G. Valdés 1a.
R. Calais, 2a.
O. Tapia, ss.
A. Valdés c.
J. A. Valdés lf.
L. Prieto cf.
T. Rodríguez c.
T. Coizo 3a.
R. Valdés, rf.

ESTADO DEL CAMPEONATO

CLUBS	J.	G.	P.	E.	Ave	Pj
Tainos	4	2	1	1	660	1
Ciguayos	4	1	2	1	333	1

M.E.C.D. 2016

Gran Stadium Cerveza Tropical

HOY FUTBOL A LA 1 y 30 P. M.

FORTUNA VS. C. GALLEGO — OLIMPIA VS- IBERIA

Fanático: Toma CERVEZA CRISTAL

Jardines ----- Cervecería
LA TROPICAL

HOY DOMINGO 4
SALON TROPICAL Y MAMONCILLO
MONTERROSO Y ANTAS DE ULLA

GRAN FESTIVAL BAILABLE CON LOS MAS AFAMADOS CONJUNTOS MUSICALES

Ante una enorme concurrencia, los Alacranes del Almendares picaron para vencer al Habana en el partido inaugural, con score de 3 por 2

Cuando los habanistas se disponían a cantar victoria, se les llenó el cuarto de agua, y un single del Catalán Fabré, unido a una mala tirada de Belito Alvarez a home, le puso música al encuentro. Los fans salieron complacidos del espectáculo

(Por Pedro GALIANA)

Otra gran campaña profesional de base ball está en marcha. Ayer tarde se alzaron las cortinas del campeonato invernal en el Gran Stadium de la Tropical, y se registró un espectáculo, movido, interesante y lleno de lances emocionantes que sirvió para proporcionar a los Alacranes del club Almendares, su primer éxito del año. El score fué de 3x2.

Quien oijo que el base ball profesional había muerto en Cuba merece hoy que lo fusilen; Ayer se desbordó la afición hacia el Stadium tropicalino y el match inaugural resultó un encuentro lleno de colorido, que hizo recordar a muchos aquellos gloriosos días de 1923 y 1924, cuando cada batazo que se conectaba por los jugadores era seguido con un «AH!» alentador de sus leales en la firme esperanza de que pudiera convertirse en el hit decisivo del game.

ASISTIO MUCHO PUBLICO

Mas de tres mil pesonas asistieron ayer al feudo de Don Julio Blanco Herrera, para rubricar el esfuerzo que se ha hecho por Mike González, Luque y Joseíto en proporcionar a todos una temporada calientica, de verdadero interés.

Estos fanáticos no vieron en acción a jugadores de Liga Grande. Decir lo contrario sería querer tapar el sol con un dedo, pues por ninguna parte se vieron aquellas figuras estelares de otros años, pero, no cabe duda que fueron testigos de un choque de interés equilibrado, digno del base ball que se juega en los circuítos de clase Doble A en las ligas menores o del que juega algunos equipos independientes en las Ligas de color.

Los players cometieron errores lamentables. Los habanistas, especialmente, le echaron a perder la tarde al pobre de Miralles, cometiéndole seis costosos errores que significaron carreras. Pero, todo ello es dispensable si se tiene en cuenta que algunos de los players hacían su debut profesional, y otros se veían envueltos en el game, sin training suficiente.

RAPIDA ORGANIZACION

La organización de este campeonato se ha hecho en tan poco tiempo, que muchos detalles no han podido ser subsanados todavía, pero Mike, Luque y Joseíto están deseosos de complacer a los aficionados, y solo piden que se les dé un poco tiempo para arreglar debidamente los teams.

Tanto Mike, como Luque, saben que hay que reforzar los conjuntos, pero antes de dar ningún paso en ese sentido tienen que apreciar el material que poseen y observar cuidadosamente cuales son los puntos débiles que necesitan mejorar.

Vendrán algunos players de color, de bastante nombre, en los Estados Unidos, pero, antes de que se envíen los cables al Norte reclamando sus servicios. es necesario que se tenga la seguridad de que el público está animado, dispuesto a responder debidamente, porque esos jugadores no vienen por dos centavos, y hoy en día no hay una bolsa grande que pueda responder.

FUE UN BONITO JUEGO.

Pese a los errores cometidos, el choque de ayer fué realmente interesante, y puede decirse que gustó a todos. Ganó el Almendares, por un hit de Fabré que se ligó con una mala tirada de Belito Alvarez a home, pero el Habana estuvo a punto de apoderarse de la decisión, y fué necesario un mal inning de Miralles en el octavo acto, y una gran defensa de Strike Valdés, en el final de esa misma entrada, para que la victoria habanista no se confirmarse.

CEREMONIA INAUGURAL

A las tres menos cuarto de la tarde, cuando había más de 2.500 personas en los stands y las bandas de música entonaban alegremente sus mejores notas, se puso en marcha la comitiva oficial que había de abrir la ceremonia de apertura.

Tras la banda del Ejército, que inició la parada hasta el asta del centerfield, marcharon los altos oficiales de la Liga, incluyendo al doctor López del Valle, presidente del circuito; doctor Lorié, secretario de Sanidad; el Alcalde Varela, de Marianao; un representante del Alcalde de la Habana, varias distinguidas personalidades de nuestro mundo deportivo; periodistas, los tres managers que actuan en el campeonato y las dos novenas contendientes, debidamente uniformadas.

Una vez en lo más profundo del Jardín Central, fué izada la bandera cubana, a los acordes del himno Nacional, y los fanáticos aplaudieron delirantemente cuando Luisito González Moré, emocionado por el patriótico momento, gritó a través de la radio: «Viva Cuba Libre»

UN CAMBIO INTERESANTE

De vuelta en el diamante, toda la comitiva se reunió en torno del palco presidencial donde el Alcalde Varela, de Marianao, lanzó la primera pelota del juego, siguiéndose por primera vez en Cuba en esta ceremonia, la vieja costumbre americana.

Ya era hora que esto se hiciese en esta forma. Nos parecía demasiado ridículo eso de reunirse en el pitcher-s box y lanzar la primera pelota desde ahí, aparte de que cantándose un strike al primer bateador en esa jugada, se le forzaba a batear en condiciones desventajosas.

Este año, por indicación de Mike y Luque, que están «haciendo bellamente su parte» a fin de proporcionarnos una temporadita de mucho interés, la primera pelota fué lanzada desde un palco, como se hace en los Estados Unidos, ocupando seguidamente los teams su posición habitual en el diamante.

MIRALLES COMENZO FLOJO

Jesús Miralles, el pitcher habanista comenzó un poco wild y concedió dos bases por bolas en el primer inning que pusieron a los alacranes en muy buen humor. Strike fué el primer botellero. Seguidamente Pepín Pérez elevó un fly a Pipo de la Noval, pero Vazquez recibió otro boleto, y la situación pareció ponerse fea para la enseña roja.

Afortunadamente, Cando López no pudo hacer otra cosa que elevar un fly al short, y Fernández murió en fuerte línea a Correa para cerrar el inning.

Su primera intentona al bate, los habanista fueron dominados fácilmente por Rodolfo Fernández, habiendo caido en one-two-three gracias más que nada a una gran jugada que hizo Alfaro sobre un dificilísimo rolling de Correa.

LA CARRERA DE LA QUINIELA

En el segundo inning hicieron los azules la carrera de la quiniela interviniendo en ella un costoso error del short rojo. Solís abrió la entrada con un single por el right field. Fué este un batazo corto sobre el cual trató de realizar Gutiérrez una cogida de cordón de zapatos, sin lograrlo. Abreu tocó por tercera y el batazo sirvió de sacrifice cuando Sotolongo realizó una sensacional cogida sobre el pobre tiro de Valdés. Solís, empero, siguió corriendo hasta tercera logrando capturarla y anotar cuando Correa permitió que el tiro rápido y bajo de Sotolongo se le fuese por entre las piernas.

Seguidamente, Alfaro fué safe por error de Abreu, y llegó a segunda cuando, al ser sorprendido fuera de la base, Abreu volvió a pifiar una tirada que le hicieron. En estas condiciones, Rodolfo Fernández pegó un singler al center, y Alfaro trató de anotar, pero una monuemental tirada de Belito Alvarez a home lo enfrió en la misma goma. En la siguiente jugada Rodolfo trató de robar y fué out en tiro de Rojo a Abreu.

DELANTERA HABANISTA

Continuó el match 1x0 a favor del Almendares, en los dos innings siguientes, habiéndosele presentado una difícil situación a Miralles en el principio del cuarto cuando Cando López le abrió la entrada con un single al center, y Fernández se embasó por error de la tercera, Miralles, sin embargo, apretó el brazo en condiciones, y ponchó a Abreu y Alfaro para cerrar el acto, después que Solís avanzó a los dos corredores con un perfecto sacri.

En el final de ese inning, sinembargo, fué cuando el glorioso Habana se fué arriba anotando dos lindas carreras que lucieron grandes como una casa hasta el rally azul del ocvo.

Abreu inició los fuegos artificiales, desquitándose de sus errores de la segunda con un largo triple por el left. Correa le siguió con un hit duro al right, y Abreu anotó. Y cuando Vazquez permitió que el batazo de Correa se le fuese por entre las piernas, el hitter incló felizmente en la antesala. Así las cosas, Gutiérrez recibió un dead ball.

Y cuando Rojo bateó por el campo de Strike Valdés para provocar un doble play de éste a Alfaro a Pepín Correa pisó la goma con la segunda carrera del inning.

Pipo de la Noval continuó la danza con un single por el short, pero Sotolongo tomó ponche y la entrada terminó.

DECISION .

En el principio del quinto Rodolfo Fernández llegó a segunda por error de Correa sin outs, pero Strike Valdés lo forzó en tercera al batear por el box, y Pepín y Vazquez fueron outs fáciles.

En esa entrada, el Habana puso un hombre en segunda con dos outs y también recibió el escón.

En el sexto no se registró naca notable, y en el séptimo el Almendares volvió a poner hombres en segunda y primera con un out, pero Strike Valdés fué víctima de un infield fly, y Pepín Pérez forzó en segunda al pitcher para cerrar el inning.

Por fin, en el octavo, el Almendares ganó el juego de la siguiente manera:

Vazquez murió de segunda a primera. Cando López pegó un rolling por tercera y convirtió el batazo en hit cuando el third baseman habanista se metió en la pelota, que era del short, Fernández envió a Cando a segunda con un single sobre el guante de Correa. Seguidamente Solís fué ponchado, pero el catalán Fabré, entusiasmado por un paso doble que tocaban, fué al bate en lugar de Abreu y conectó un texas leaguer al center que metió a Cando con la carrera del empate.

Belito Alvarez, que anteriormente había hecho una gran tirada a home impidiendo una carrera, quiso repetir la jugada, pero ésta vez su tirada fué pobre, completamente afuera, y Rojo en lugar de salir a buscarla se durmió mucho dando lugar a que Fernández pisara también el home con la carrera decisiva.

Fabré llegó a tercera en el error, pero no pudo avanzar, debido a que Miralles detuvo el rally dominando al pequeño Alfaro.

ULTIMO CHANCE ROJO

El último chance del Habana se presentó en el final de esa entrada, cuando un dead ball a Miralles, un sacri perfecto de Belito y un hit por el pitcher de Abreu, pusieron hombres en tercera y primera con un solo out, pero Correa pegó una fuerte línea a Strike y este cerró el inning realizando un lindo doble play en compañía de Pepín Pérez.

En el noveno el despacho fué de one-two- three, terminando Pipo de la Noval con un ponche.

Durante la semana daremos nuestra opinión sobre los players que hemos visto en acción y sobre los conjuntos.

ALMENDARES

	V.	C.	H.	O.	A.	E
F Valdés 2b	3	0	0	3	2	0
J. Pérez 1b	3	0	0	13	0	0
J. Vázquez rf	3	0	0	3	0	1
C. López cf	4	1	3	2	0	0
J. M. Fernández c.	4	1	1	7	0	0
M. Solís 3b	3	1	1	0	2	0
M. Abreu rf	2	0	0	1	0	0
M. Alfaro ss	4	0	1	1	3	0
R. Fernández p	4	0	1	0	3	0
J. Fabré lf	1	0	1	0	0	0
Totales	32	3	8	27	10	1

HABANA

	V.	C.	H.	O.	A.	E
A. Alvarez cf	3	0	1	4	1	1
J Abreu 2b	4	1	2	4	5	2
F. Correa ss	4	1	1	3	2	1
E. Gutiérrez rf	3	0	0	0	0	0
J. Rojo c	4	0	0	4	2	0
J. Noval lf	4	0	1	1	0	0
Sotolongo 1b	3	0	0	10	1	1
L. Valdés 3b	3	0	0	1	1	1
J. Miralles p	2	0	1	0	5	0
Totales	30	2	6	27	17	6

Anotación por entradas
Almendares .. .. 010 000 020—3
Habana .. .. ..000 200 000—2

SUMARIO: Carreras empujadas: F. Correa, J. Rojo, J. Fabré. Three base hits, J Abreu; Sacrifice hits: M. Abreu, M. Solís, A. Alvarez; Bases robadas: J de la Noval, A. Alvarez. Double plays: F. Valdés a M. Alfaro a J. Pérez: F. Valdés a J. Pérez; J. Abreu a G. Sotolongo. Struck outs: J. Miralles 3; R. Fernández 5. Bases por bolas: J. Miralles 3, Fernández 0. Dead balls: R. Fernández a E. Gutiérrez a J. Miralles. Quedados en bases: Almendares 7, Habana 4. Tiempo: 2 horas 10 minutos. Umpires: R. Atán (home) Magriñat, (bases.. Anotador: Julio Franquiz.

Amateur Aces

¡En pleno circo basebolero! Saltos, saltos y más saltos. Una riposta de Canosa.

(Por DAN)

HACE SEMANAS vuestro reporter anunció el traslado de Salvador Hernández, Gilberto Torres, Belito Alvarez, Fermín Guerra y otros amateurs a las filas profesionales y alguien se apuró en desmentirnos... Pedimos que se esperase a que el tiempo respondiese por nosotros... y el tiempo ha respondido..... Ahora todos esos muchachos acaban de firmar para jugar pelota profesional, confirmando nuestro «flash»... Afirmamos también que cuando el team Olímpico cubano de baseball saliera para El Salvador no iba a ser conocido por los mismos solones que lo formaron, y esto es algo que también se comprobará... Ya han salido Salvador Hernández y Gilberto Torres... Es casi seguro que antes del mes de Marzo, salten Manolo Fortes Millito García y Marianito Izquierdo... ¡Estos muchachos jugarán en la Liga social!... Otro que puede saltar el short stop Quilla Valdés... y esto es algo que nadie debe criticar... Los saltos que se dan son para mejorar grandemente, y nadie debe chillar por que un atleta trate de avanzar... No debe olvidarse que estamos en «un siglo de progresos»... Hablando de progresos, ¿saben ustedes si se registrará alguno interesante para la próxima temporada de basket de los novicios?... Nosotros creemos que sí, y dentro de algunos días lanzaremos un importantísimo tip..... Correcciones admitidas: Hace días aseguramos que conocíamos el caso de UN atleta amigo nuestro, que iba a jugar basket sin tener tres meses de socio en determinado club... Y nos equivocamos..... ¡Conocemos DOS!....

JOE RODRIGUEZ KNIGHT ha recibido varias proposiciones para llevar a sus basketbolistas Olímpicos al campo, pero, no puede aceptarlas... A Pepe le interesa más el training habanero, que una tournee por el interior... Hay que apuntarle una buena a Monolo Gorriarán..... Personalmente se ocupó de buscar training a sus luchadores y ahora cierra con broche de oro trayéndonos un equipo americano de la Universidad de Miami... Si todos nuestros oficiales tuvieran el entusiasmo de Gorriarán, cuán distinta sería la historia, amigo Pimentel!... Hoy está de días, Carlos M. Alfonso otro entusiasta de nuestros sports, que ha hecho mucho por los atletas de la natación... Carlitos recibirá muchas felicitaciones, y responderá dando a todos un «break» con una esencia de almendra muy especial, que le ha llegado de Santiago de Cuba... De manera sea que si usted está interesado en licores, vaya donde Carlitos... Pedrito Rivero, que conoce bastante de alimentos, (pesa más de 175 libras) recomienda las espinacas para todos los atletas!... Pedro conoce la historia de Oscar Melillo la segunda base de los Brown!.... Nueva aclaración: Pedrito no dirige ningún establecimiento de vegetales....

Mencionamos la existencia de pequeños corre-corres en el V. T. C. con motivo del anuncio hecho por el Atlético de Cuba de que pensaba utilizar a Bernardino Rodríguez, Raúl Giraud y Mike Díaz en su equipo junior... ¡Maten esa historia!... Los azules están listos para rechazar cualquier reto que le lancen los atletas de Rodríguez Knight... Al menos, eso afirma Raúl Canosa, mentor de los Marqueses... Raúl incidentalmente, cree que el actual team junior del Vedado es superior al team senior azul de la última season... Y si usted recibe la noticia delante de él, tiene que admitirlo por fuerza, pues de lo contrario tnedrá que envolverse en una prolongadísima discusión..... Mañana lunes debe reanudarse el training de nuestros track-men, pero aún no se sabe en que terreno... Carlos Alfonso lanzándole un reto al tiempo, ha iniciado el entrenamiento de natación en el V. T. C. y ya ha encontrado cuatro excelentes reclutas: Tony Cruz, Paul Estrada, Humberto Pertierra, y el pequeño Ullivarri... Hablando de natación, diariamente recibimos quejas relacionadas con el entrenamiento de los muchachos... Dicen que nadie va por el Columbus, encontrándose los ensayos en completo abandono... Ayer saludamos en la Habana a Fernando Estévez coach del club Náutico de Varadero. y supimos que Kike Flores podrá hacer 1:17 en el nado de espalda la próxima vez que salga a competir... Fernando habla con entusiasmo del hermano de Kike. (Frank) y dice que Mesa está mejorando por días... Otra nota: Pablito La Rosa no seguirá compitiendo... tropieza con múltiples dificultades y aparte de eso. el corazón no le está respondiendo en condiciones... ¿Lin del Valle?.... No necesita apurarse... Lin será, en cualquier momento. el nadador más efectivo de Cuba...

Los basketbolistas de Azcárate quieren que se sepa de manera oficial. que el team juvenil del Deportivo Tennis Goliat Vicente se ha portado muy bien con los muchachos!... Hemos sido informados de que. por este año al menos no regirán en el basket ball algunos preceptos del reglamento unionista... De este modo, todo transcurrirá como la seda, y el campeonato junior contará con cuatro teams... Cada vez que Armandito Cuervo sale a competir usted podrá observar una simpática joven siguiendo de cerca sus actividades desde los stands y, a ratos, le verán haciendo apuestas!.... Mr. Hogarty head-coach del team Olímpico de track, clama por un delegado de atletismo...... Joe Rodríguez Knight, coach de basket clama por los uniformes... Y para que el clamor sea general, la afición clama por un cambio de decoración en los organismos!.... A medida que avanza el tiempo

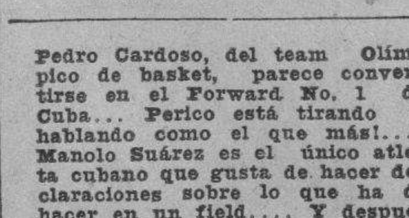

Pedro Cardoso, del team Olímpico de basket, parece convertirse en el Forward No. 1 de Cuba... Perico está tirando y hablando como el que más!.... Manolo Suárez es el único atleta cubano que gusta de hacer declaraciones sobre lo que ha de hacer en un field.... Y después lo confirma con sus performances!.... Otros muchos hablan hasta por los codos pero, después no valen 10 centavos en el terreno... Miguelito Gastón ha sido agregado al squad de atletismo que ensayará para las Olimpiadas....

AUNQUE PAREZCA MENTIRA: No todos los miembros de la U. A. de A. conocen los deportes que practican los clubs afiliados al organismo, pese a que después son los llamados a juzgar las protestas que se presenten sobre las reglas de los mismos!

VENCIO EL TEAM DE ROJAS AL CONJUNTO OLIMPICO, 9 POR 8

Los muchachos de Rojas le dieron duro a la pelota en el último inning para triunfar

En un match de mucho batazos y errores la Selección de León Rojas logró derrotar ayer tarde a la Selección cubana Olímpica de baseball, siendo la anotación final de 10 por 9.

Los Olímpicos comenzaron bien, anotando tres carreras, pero después permitieron buena ventaja a sus rivales y el noveno, con ventaja de tres carreras, concedieron un rally de cuatro carreras que decidió .

El score fué:

EQUIPO OLIMPICO

	V.	C.	H.	O.	A.	E
R. Morales rf.	4	3	3	1	1	1
A. Izquierdo 2b	4	1	1	1	6	2
E García 3b.	5	1	3	2	2	0
J. L. García lf.	4	2	1	0	0	0
A. Nieto 1b.	4	1	2	6	1	0
C. M. Fleites c.	5	0	1	4	1	2
N. Corbo cf.	4	1	0	2	0	0
A. Palencia ss	3	0	1	8	0	2
M. Fortes p	4	0	1	2	2	1
Totales	37	9	13	26	[illegible]	8

SELECCION ROJAS

	V.	C.	H.	O.	A.	E
E. del Sol cf	5	0	3	1	1	0
L. Mencía rf	5	1	1	0	0	0
A. Rodríguez 2b	5	0	1	3	4	1
A. Valdés ss.	4	3	2	2	4	2
F. González 3b.	5	1	3	1	2	1
R. Cordeiro c.	3	1	1	4	1	0
J. Nápoles 1b	5	1	3	13	2	2
J. Torres lf	4	0	0	2	0	1
J. García p.	3	0	1	0	1	0
M. López c	2	1	1	1	0	0
G. García p	0	0	0	0	0	0
M. Lecubet p.	1	1	0	0	2	0
G. de Quesada (a)	1	1	1	0	0	0
Totales	43	10	16	27	17	7

(a) Bateó por J. Torres e nel 9, (b) La carrera decisiva con 2 outs.

Anotación por entradas
Equipo Olímpica 302 010 111— 9
Selección Rojas .. 202 001 104—10

SUMARIO Carreras empujadas: E García 3; A. Nieto 32; A. Valdés 1; F. Gonzalez 1; J. Nápoles 2; E. del Sol 1;M. López 2; Morales 1; C.M. Fleites 1; A. Rodríguez 1. Two bases hits: R. Morales 1 J. L. García 1; E. del Sol 1; M. López -1. Bases robadas: M. Lecubet1. Doble plays: de A. Valdés a A. Rodríguez a Nápoles; de Valdés a Nápoles a Cordeiro; Quedados en bases. C. Olimpico. 7: S. Rojas 12. Struck outs: J. García 1, M. Fortes; G. García 0, M. Lecubet. Bases por bolas: J. García 1. M. Fortes. G. García 2. M. Lecubet. Passed balls: C. M. Fleites 1. Hits a los pitchers: a J. García 11 en 6 y un tercio innings y 29 vb; a G. García 0 en cero innings y cero v. b. Pitcher ganador: M. Lecubet. Pitcher derrotado: M. Fortes: Tiempo: 2 horas 5 minutos: Umpires: Jorge Ecay y Félix Hernández. Anotador: Alberto Nestor Coronado.

RESULTADO DE LAS CARRERAS DE AYER

PRIMERA CARRERA:
Distancia: 5 furlones.
1.—Ima Highone 4.00 2.80 2.20
2.—Air Wise 3.20 2.40
3.—Abduction 2.20
También corrieron: Billycoo, Julio Macaw, Chief Warrior-s Murmuring Pines.
Jockey: Terhune. Tiempo: 1:09

SEGUNDA CARRERA:
Distancia: 6 furlones.
1—Paddy Flagerthy 11.60 6.80 4.00
2.—Old William 4.80 4.00
3.—Ulverston 2.80
También corrieron: Kenny Boy, Red Likker y Loyola.
Jockey: Fernández. Tiempo: 1:25

TERCERA CARRERA:
Distancia: 5 1|2 furlones.
1.—Bobby F 6.00 4.80 6.00
2.—Pernoel 4.40 2.80
3.—Miss Aevos 6.00
También corrieron: Unstained Sauf Nettie Pebbles, Fair Vagary.
Jockey: Fernández. Tiempo 1:19 1|5.

CUARTA CARRERA:
Distancia: 5 1|2 furlones.
1.—Magnitude 4.80 2.80 2.40
2.—Indianzen 4.80 3.20
3.—Infi shot 2.80
También corrieron: Bess Cloi, Fair Atina Runaway Kid, Royal Bud.
Jockey: Fernández. Tiempo 1:16 1-5.

QUINTA CARRERA:
Distancia: 6 furlones.
1.—Fair Brand 8.00 4.00 3.20
2.—Keewatin 4.00 2.80
3—Pantagruel 2.80
También corrieron: Honest John, Weatherproof, Chummy.
Jockey: Pérez. Tiempo: 1:23 1-5.

SEXTA CARRERA:
Distancia: 6 furlones.
1.—Gabrielle 6.00 2.80 2.20
2.—Jazz King 4.80 2.20
3—Carideo 2.20
También corrieron: Swinwood, Starelius Oregon Citizen, Southern Cloud Cedar Crest. Matins Minister, Miracle.
Tiempo: 1:25.
Jockey: A. de Lara.

SEPTIMA CARRERA:
Distancia: 6 furlones.
1.—Craming Emma 12.00 4.00 2.40
2.—Surely 3.60 2.40
3—Exception 2.40
También corrieron: Decorus Dick Weidel y Beaty Belle.
Jockey: Prieto.
Tiempo: 1:24.

FACIL VICTORIA DEL EQUIPO DE HERSHEY EN EL BASKET BALL

Bolaños y Juan tiraron bien para provocar el éxito del conjunto con score de 60 x 17

Los boys del «Hershey Stars», que comandan los entusiastas jóvenes Javier Bolaños y Marcos Juan, se apuntaron una fácil victoria sobre el «Liceo de Jaruco»» con anotación de 60 por 17.

Por el «Hershey Stars» se distinguieron todos y por el «Liceo de Jaruco» el mejor fué Juan Camero.

HERSHEY STARS

	Fig.	Fog.	F.
J. Bolaños, F.	8	0	0
M. Juan, F.	6	0	0
C. Bolaños, C.	9	0	1
J. Fiol, G. G.	5	0	1
M. Rosales, G.	2	0	1
Totales	30	0	3

LICEO DE JARUCO

	Fig.	Fog.	F.
J. Varela, F.	0	1	0
A. La Rosa, F.	2	0	1
L. Fortes, C.	1	1	1
G. González, G.	1	0	0
J. Camero, G.	3	1	0
Total		3	2

Primer Half:
Hershey Stars 29
Liceo de Jaruco 10

Segundo Half:
Hershey Stars .. .. .31
Liceo de Jaruco 7

Total:
Hershey Stars 60
Liceo de Jaruco 17

Anotador: A. Valdés Pérez.
Referee: Osvaldo Pérez.
González, Corresponsal

GUIA PRACTICA del RADIO-TECNICO
El Manual Más Valioso
PARA EL RADIO-MECANICO, INGENIERO o ESTUDIANTE
Pletórica de Ilustraciones y Diagramas
★ Circuitos de todas las marcas de receptores
★ Amplificadores ★ Equipo de Onda Corta
★ Alto-Parlantes ★ Condensadores y Resistencias
★ Sistemas de Control Remoto ★ Cine Sonoro
★ Tablas y Características de Todos los Bulbos
★ Tratado completo sobre Superheterodinos ★ Televisión
La Guía Práctica del Radio-Técnico es una obra única en su especie, pues le proporciona a toda persona activa en radio, la recopilación de todos los datos que se pueden necesitar en cualquier trabajo de instalación, construcción o reparación de equipo de radio, equipo para cinematógrafo sonoro, sistemas amplificadores, etc., etc.
Contiene además, intercalados con los diagramas de circuitos, notas de servicio que detallan las particularidades y características de cada marca de aparato, a fin de facilitar la localización de desperfectos, la instalación, el repuesto de piezas, etc. Cada diagrama lleva todos los valores de resistencias, condensadores, transformadores de R.F., A.F. y F.I.
¡DE INCALCULABLE VALOR—NECESARIA—INDISPENSABLE!
Pida informes detallados—GRATIS al —
Más de 680 Circuitos
INSTITUTO PRACTICO ROSENKRANZ
4006 So. Figueroa St. Los Angeles, Calif. E.U.A.
ESTE CUPON ES BUENO POR UN FOLLETO GRATIS
Instituto Práctico Rosenkranz
4006 So. Figueroa St.
Los Angeles, California, E. U. A.
Sírvanse enviarme, sin compromiso de mi parte, el Folleto de la Guía Práctica del Radio-Técnico.
Nombre
Dirección
Ciudad — Edo. o Prov.

BUEN PROGRAMA DE CARRERAS SE DARA EN ORIENTAL PARK

Han de resultar reñida y bastante interesante la quinta carrera del programa combinado

Con un extraordinario programa, (extraordinario con letra mayúscula debíamos haberlo escrito) se desarrollará la fiesta hípica de esta tarde en Oriental Park.

Dos handicaps. interesantísimos de los que habíamos ya hablado a ustedes en anteriores ocasiones adornan el menú de hoy; uno en honor del Dr. Alberto Inclán, preeminente personalidad científica y deportiva de Cuba y el otro en honor del señor Charles Skarbrevik, conocido comerciante de esta capital y Presidente del Jockey Club de Cuba.

La primera de esas justas se celebrará a una milla y un diez y seis y tomarán parte en la misma ocho caballos que se encuentran en admirable forma, uno de ellos Workless que perteneció en otra ocasión al doctor Inclán cuando este y el señor Antilio Fernández corrían bajo el nombre del Caimito Stable. Además de Workless lucen con chance de ganar esa justa otros ejemplares que negocían bien las distancias largas tales como Dolico y Tea Topics, aquella finalista y la otra usualmente puntera que va con un peso relativamente bajo de 108 libras.

Si lloviera de nuevo, Weatherproof se convertiría inso facto en contendiente de primer fila por sus magníficas condiciones de negociante del track sloppy y fangoso. Y de todos modos habrá una gran competencia en ese turno del programa por que también está ahí Fannie Lou, potranca joven que se encuentra en admirable forma pero que por sus condiciones de «sprinter» dudamos que llegue a la milla y diez y seis con suficiente aire para apuntarse como victoria esta carrera.

En el turno final del programa va la carrera en honor del señor Skarbrevik, un sprint a seis furlongs en el que saldrán a la pista varios de los mejores ejemplares alojados en Oriental Park. Extraordinaria va a ser la pugna que se establecerá en que creemoh que Nelson con sus 121 libras no podrá resistir el regateo de las etapas iniciales a menos que la pista se convierta de nuevo en un charco. Al Livingston que está en muy buena forma, Thunder Speed, gran finalista Dick Weidel, puntero de consideraciones y la propia Innisfail, muy majadera pero de buena velocidad inicial parecen los más destacados candidatos a la victoria. Si resucita Yankaway hará sentar una vez más el peso de su calibre, aunque está coriendo mal otra buena yegua. Otra carrera de gran emoción seguramente.

LOS OTROS NUMEROS

Los otros números del programa son muy atrayentes también. Tenemos en total cuatro carreras de larga distancia, todas a milla y diez y seis de las que más agraden a los fanáticos hípicos, comenzando el día con una batalla de ese metraje en que competirán Cedar Crost, Surely Red Likker, Oregon Citizen, Jaz King Leah Jane y Unstained.

Además de esta y la que hemos citado, el handicap Alberto Inclán tendremos competencias largas en los turnos cuarto y sexto. El primero con un grupo de seis ejemplares y el otro con un conjunto más extenso de ocho caballos, todos en buena forma. En la cuarta nos gusta Starelius como posible ganador y en la sexta parece Swinwood con buen chance de victoria.

BOBBY F. COBRO

Bobby F que venía mejorando como dijimos ayer cobró la tercera carrera de la tercera, venciendo en las últimas etapas a Pernoel que se había aforado de la punta y parecía poco dispuesta a dejarla. Pero el hijo de Laureano se encargó de derrotarla en las últimas cincuenta yardas.

Magnitude ganó la cuarta carrera dejando que Indiazon y Runaway Kid sostuvieran un duelo fuerte en las etapas iniciales para finalizar con vigor una vez entrado el grupo en la recta manteniendo alejado a Indiazon que corrió con brios hasta le final.

El Daily Double produjo un pago poco elevado, pero fueron muchos los que «mójaron» en los once pesos ochenta centavos del ala.

FRONTON JAI-ALAI

RESULTADO DE LA FUNCION DE ANOCHE

PRIMER PARTIDO

Paco menor; Aguiar; blancos 25 tantos.
Ochoa menor; Nájera, azules, 21 tantos.

GANADOR: blancos.

PRIMSRA QUINIELA

Hugues	4	5.99
Ochoa.	4	7.19
Paco	3	3.85
Ferrer	6	5.39
Salazar	5	3.72
Mir	2	6.35

GANADOR: Ferrer.

5.39

SEGUNDO PARTIDO

Ochoa; Salazar, blancos; 30 tantos. Ferrer; Paco azules, 23 tantos.

GANADOR: blancos.

SEGUNDA QUINIELA

Aguiar	2	5.24
Juanito	0	7.25
Lasa	5	4.96
Iturriaga	6	5.89
Esquivel	5	3.14
Iturrino	0	6.29

GANADOR: Iturriaga.

5.89

TERCER PARTIDO

Juanito Lasa, blancos, 30 tantos. Esquivel; Iturriaga, azules 16 tantos.

GANADOR: blancos.

Programa Oficial para la función del día 4 de Noviembre a las 8:30 p. m.

PRIMER PARTIDO a 25 TANTOS— Martín y Solá, blancos contra Román y Nájera, azules. A sacar los primeros del 9 y medio; azules del 10.

PRIMERA QUINIELA a 6 TANTOS. Esquivel; Solá; Aguiar; Juanito; Iturrino; Lasa.

SEGUNDO PARTIDO a 30 TANTOS— Juanito y Hugues, blancoc contra Esquivel La Paz azules. A sacar ambos del 10.

SEGUNDA QUINIELA a 6 TANOS— Morales; Millán; La Paz; Mir; Hugues; Iturriaga.

TERCER PARTIDO a 30 TANTOS— Millán y Escarza blancos; contra Morales y Mir, azules. A sacar los primeros del cuadro 9 y medio; los segundos del 10.

La Ahociación Atlética Femenina tiene en cartera un hermoso programa de competencias para 1935, y todos los que le pronosticaban un bonito entierro hace pocos días, se sorprenderán cuando la vean resurgir más fuerte que nunca.

SAM BREADON DICE QUE NO CREE QUE RICKEY ACEPTE AHORA LA PRESIDENCIA

SAN LUIS Mo. Noviembre 3.— (AP) San Breadon presidente de los San Luis Cardenales, declaró hoy que le parecía muy difícil que Branch Rickey aceptase la presidencia de la Liga Nacional debido a que «estaba muy bien con los Pájaros Rojos». Con esto, Breadon dió a entender aparentemente, que el sueldo de Rickey como vicepresidente de las campeones mundiales era mucho mejor que el que podía alcanzar por la presidencia de la Liga Nacional, para cuyo puesto se ha venido mencionando.

EDDIE MOORE HA SIDO NOMBRADO MANAGER DEL CLUB ATLANTA CRAKERS

ATLANTA Ga. Noviembre 3. AP. Eddie Moore, que fué tercera base de los Piratas, ha sido designado hoy manager del equipo de los Galleteros del Atlanta, de la Liga del Sur.

Moore no ha sido más que ratificado en el puesto ya que el año pasado se hizo cargo de la dirección en las últimas semanas de la temporada, después de la renuncia de Spencer Abbott. Moore actuó en ocho encuentros y los ganó todos, dejando a los fanáticos de la ciudad en muy agradable situación.

Cuando Wilbert Robinson falleció este año, Spencer Abbott fué nombrado en su lugar pero la sustitución fué solo temporal. Moore se hizo cargo del club en los últimos 15 días y lo movió en condiciones, indicando conocer bien el material.

E. CANCIO BELLO FUE EL LIDER DE LOS ANOTADORES

Logró 30 puntos en la lucha celebrada recientemente en el floor de los Marqueses

Emilio Cancio Bello, center regular del VTC., fué el lider de los anotadores en la última contienda interna de basket de los Marquesitos. Después de tomar parte en los tres encuentros celebrados, Emilio logró un total de 30 puntos, sacándole seis de ventaja Bebo Varona, que está trabajando de running-guard esta temporada.

Gracias al esfuerzo del último game, Chomat fué el mejor anotador de los forwards, mientras Armando Cuervo, la estrella del squad azul, tenía que conformarse con el cuarto lugar.

El team junior del V.T.C. una vez seleccionado jugará, del miércoles en una semana con los seniors, no teniendo nada de particular, que se efectúe otra serie de interés.

Los numeritos de la última serie son:

	Fig.	F.F	F.C.	Tl.
C. E. Cancio Bello	12	6	2	30
G. Gaspar Varona	10	4	2	24
F R. Chomat	10	2	6	22
F. A. Cuervo	9	2	2	20
G. P. García	5	3	2	13
G. M. León	6	0	6	12
F. A. Crucet	5	2	4	12
C. A. Molinos	5	1	9	11
F. A. Contreras	5	1	1	11
G. A. Gutiérrez	3	0	5	6
G. L. Goicoechea	3	0	3	6
G. G. Contreras	3	0	1	6
F. C Ulivarri	0	1	0	1
G. T. Arias	0	0	0	0
F. L. Ochoa,	0	0	0	0

GRID RESULTS

El resultado de los juegos de futbol celebrados ayer fué:

ESTE:
Boston College 6; Villanova 0.
Brown 13; Springfield 7.
Western Maryland 2; Catholic U. 0.
Columbia 14; Cornell 0.
Fordham 13, Tennessee 12.
Vanderbilt 7; George Washington U. 6.
Princeton 19; Harvard 0.
Carnegie Tech 6; New York U. 0.
Syracuse 16; Penn State 0.
Univ. of Pennsylvania 41, Lafatte 0.
Pittsburgh 19; Notre Dame 0.
Rutgers 52; Boston Univ. 0.
Temple 14; Holy Cross 0.
Navy 26; Washington and Lee 0.
Yale 7; Darmouth 2.
Massachusetts State 16; Amherst 9
Bates 2; Bowdoin 0.
Delaware 7; Dickinson 0.
Franklin and Marshall 48; Mihlenberg 6.
Gettsburg 14; Lehigh.
Maine 20; Colby 6.
Manhattan 21; City College of New York 0.
Rhode Island 44; Worcester 0.
Rochester 20; Hobart 7.
Penn Military College 25; St. Joseph 0.
Swarthmore 12; ohnson Hopkins 0.
Trinity 27; Wesleyan 0.
Thets 26; New Hampshire 0.
Union 30; Williams 21.
Drexel 0; Ursinus 0. (Tie).
West Virginia 7; Ohio University 2.

SUR:
Richmond 14; Georgetown U. 13.
Alabama 34; Kentucky 14.
Duke 13; Auburn 6.
Georgia 14; Florida 0.
Tulane 15; Mississippi 0.
North Carolina 26; Georgia Tech 0.
Maryland 20; Virginia 0.
South Carolina 20; V. P. I. O.
Bucknell 19; Furman 0.
St. Johns (Md) 25; Hampden-Sydney 13.
Clemson 12; North Carolina State 6.
V. M. I. 13; William and Mary 6.
Chattanooga 13; Mississippi College 0.

MID WEST:
Illinois 7; Army 0.
Minnesota 34; Michigan 0.
Northwestern 7; Wisconsin 0.
Iowa 0; Indiana 0 (Tie).
Purdue 26; Chicago 20.
Ohio State 76; Western Reserve 0.
Michigan State 13; Marquette 7.
Kansas 0; Iowa State 0. (Tie).
Oklahoma A. and M. 19; Detroit 6.
Drake 20; Haskell 7.
Baldwin Wallace 14; Case 13.
Ohio Wesleyan 10; Miami U. (Ohio) 6.
Oklahoma 31; Missouri 0.
Creighton 12; Grinnell 6.
South Dakota State 38; Dakota Wesleyan 0.
Morningside 14; South Dakota 0.

SOUTHWEST:
Southern Methodist 7; Texas U. 7. (Tie).
Arkansas 7; Texas A. and M. 7. (Tie).
Texas Christian 34; Baylor 12.
Rice 27; Texas A. and I. O.

ROCKY MOUNTIN:
Colorado U. 40; Colorado Mines 6.
Utah Aggies 15; Brigham Young 0.
Arizona State 12; Western State 0.
Colorado Aggies 16; Wyoming 0.
Denver 26; Colorado College 0.
Washington 14; Oregon State 7.
Stanford 27; U. C. L. A. 0.
Santa Clara 20; California 0.
Oregon 13; Montana 0.
Univ. of Idaho 12; College of Idaho 0.

M. BAER OLVIDA TODAS LAS OFERTAS E INICIA SU ULTIMA PELICULA PARA LA «METRO»

HOLLYWOOD Cal. Noviembre 3. (AP) Olvidando todas las ofertas que A—vsaJocdrrrdrd hrdl hrdlu u u uuuu le han hecho algunas de las cuales se han dado por aceptadas. Maxie Baer, campeón mundial de los pesos completos, inició su segunda película para la M. G. M. anunciando que no volverá al ring hasta el mes de Febrero, que será cuando reanudará su entrenamiento oficial para el bout de Junio.

M.E.C.D. 2016

LAS OFERTAS DE CRUDOS DE CUBA, EX-ALMACEN, ESTUVIERON AL MISMO NIVEL QUE EL VIERNES

Bolsa de New York

Cotización oficial al cierre de ayer, en la Bolsa de New York, recibida por el hilo directo de Luis Mendoza y Compañía

—A—	
Am. Radiator	14¾
Air Reducc	102½
Alaska Jun	18⅛
Alleghany	1⅝
Allied Chem	128
Amer Can	001½
Am. Car Fou.	15¼
A. F. Pow.	5¼
Amer. Ice	½
Amer. Loco	16
Am. P. Light	4½
Amer. Smel	35
Amer. Sugar	60
Amer T. and T	110¾
Am. Tobac A	80
Am. Tobac B	81½
Am. W. Works	15
Am Woilen	8⅞
Anaconda C.	10¼
Atchison	52⅞
Atlan. Ref	24½
Auburn Auto	25
Aviat Cor	3¾
Amer. Bank	12½
Amer Metal	13½
—B—	
Baldwin Lo	5¼
Balt and Ohio	14¾
Best and Co	36½
Beth Steel	26⅛
Borden Co	26
Briggs	17⅞
Brook Man	38⅛
Byers A. M.	15¾
—C—	
Can. Pacif	11⅝
Cann. Mills	32½
Case T. Mach	47
C. de Pasco	36⅞
Ches and Ohio	42
Chi. R. Isl	2⅛
Chrysler	34⅝
Coca Cola	144
Comm and Siut	1¼
Congoleum	29¾
Cons. Gas	26½
Cons Oil.	8
Cont Can.	58⅛
Cont Oil	17
Corn Prod.	65⅞
Coty Inc	4⅝
Cuba Go	1¼
Cmm-l Solv	19
Cons R Cuba	3
—D—	
Del and Lack	17¼
Drug Inc	11½
Dupont	92½
—E—	
East Kodak	105
El Auto Lit	23¾
El. Pow Lig	4½
Elec Bind	9½
—F—	
Fox Film C	12½
Frep Texas	26¾
—G—	
Gen. A. Tank	35⅞
Gen Asphalt	15¾
Gen Elec	18¼
Gen. Foods	32½
Gen Motors	29⅜
Gen. Sig. Ry	26
Gillet Saf	13⅞
Gimbel Bros	3⅞
Gold Dust	16¼
Gooddrich R	9⅜
Goodrich R	9⅝
Goodyear	21¼
Gen Bronze	6⅜
Great North	15
—H—	
Mershey C	69
Houston Oil	14½
Hudsin Mot	8⅞
—I—	
Illi. Cent	15⅝
Interb R. T.	14⅛
I. B. Machine	140
Int Cement	21⅝
Int. Nickel	22¾
Inter Tel	9
Illin Glas	80
—J—	
Johns Mansv	49
—K—	
Kroger Groc	28
Kresge S. S.	18½
Kelvinator	15⅛
Kennecot	16¾
—L—	
Ligg Myers	102⅞
Loew-s Inc	30¾
Lorillar	18⅛
—M—	
Macy (H.R).	44
May Depot	40
Montgomery	27⅞
Miss Pac p	3⅜
Murray Corp	4⅝
—N—	
Nash	14½
Nat-l Dist	22¾
Nat-l Bisc	26¾
Nat-l Cash	16¼
Nat-l Dairy	16¼
Nat-l Dairy	16¼
Nat-l P. L.	8
N. Y. Central	20⅞
North Amer	13
Nort Pacif	18⅜
—O—	
Ohio Oil	9¼
—P—	
Packard Mot.	3½
Pennsyvann	22½
J. C. Penney	66¾
Pullman Ci	39¾
Pub. Serv	32
Proc Gamble	40
Puerto Rico	24⅝
—R—	
Radio Corp	5⅝
Rep. I. Steel	11⅞
Reynolds	48¾
—S—	
Safeway Sts	44⅝
Sears Roeb	39½
Simmons Co	9¼
Soc. Vacuun	14
St. Paul p	4¾
So. Pacific	17⅜
South Ry	16¼
Stan Brands	13⅜
Stand Gas	7⅜
Stan N. J.	1⅞
Stan Oil C	32⅜
Studebaker	2¾
Sun Oil	72
—T—	
Texas Co	21
Texas Gult	36⅝
Timken Roll	29¾
—U—	
Union Carb	44
Union Oil	15⅝
United Cor	3⅝
Uni Cir. pfd	28
United Cor	3⅝
Uni. Cor. pfd	28
Unit Fruit	70¼
U. S. Rubber	16¼
U. S. Steel	32¼
U. Aircraft	8½
U. S. Ind. Alc	38¼
—V—	
Vanadium	15¾
—W—	
Warner Bros	4½
West Union	33⅜
West Elec	31⅜
Woolworth	50½

CAMBIOS

Tipos de venta al cierre ayer, en Bancos de esta capital:

New York, cable	1/10P.
New York, vista	1/10P.
Londres, cable	4.98½
Londres, vista	4.98⅝
Madrid, cable	13.67
Madrid, vista	13.66
París, cable	6.59½
París, vista	6.59
Italia, cable	8.57
Italia, vista	8.56
Bélgica, cable	23.42
Bélgica, vista	23.40
Alemania, cable	40.35
Alemania, vista	40.30
Hong Kong, cable	41.05
Hong Kong, vista	41.00
Toronto, cable	2½P.
Toronto, vista	2⅜P.
Buenos Aires, cable	27.25
Buenos Aires, vista	27.20
Amsterdam, cable	67.95
Amsterdam, vista	67.90
Zurich, cable	32.67
Zurich, vista	32.65

ACCIONES DE LOS BANCOS

Cierre ayer en New York, por el hilo directo de Luis Mendoza y Compañía:

City	21⅜
Chase	24¼
Guaranty	305
Bankers	55⅞
Irving	14⅞
First National	1.470
Royal Bank	162
Boston	29
Chenical	39¼

COMERCIANTES E INDUSTRIALES

Solicito relacionarme con industria o comercio de positivo resultado, bien de socio o empleado, teniendo la experiencia como cajero, tenedor de libros, corresponsal e inglés, con referencias y garantías. Ricardo D. Villegas. Empedrado 60, altos. Habana.

Batidoras "HOBART"

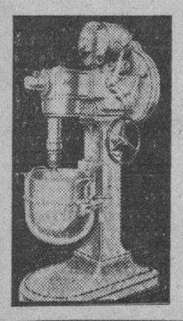

EN DIFERENTES TAMAÑOS DESDE 10 LITROS HASTA 110 LITROS

MOLINOS DE CAFE "HOBART"

AGENTE

Charles McAvoy

HABANA 83. TELF. M-1203.

The Law Union & Rock Insurance Company, Ltd.
DE LONDRES

Tiene el gusto de participar a sus Asegurados y al público en general, que ha nombrado nuevos Agentes Generales Apoderados en esta República a la

HAVANA SUGAR TRADING COMPANY

Cuyas oficinas se hallan establecidas en la calle Aguiar número 75, (edificio Royal Bank of Canada), Departamentos números 317 al 320; teléfonos M-2366 y M-2388.

Habana, Noviembre 2 de 1934.

J. T. TUNNA,
Inspector.

TABACO

Durante la semana que ha finalizado, exceptuando dos vegas para fábrica, compradas por firmas del Norte, las cantidades que pasaron a terceras manos eran todas de clases bajas.

Fueron fabricantes de cigarrillos y firmas exportadoras los compradores de puntillas, broncos y colas, y de principal, capadura y botes. Pero unos y otros hicieron alto en su acción durante los dos últimos días.

Dos firmas exportadoras estuvieron entregando lotes grandes de varias clases y procedencias distintas, a clientes que les han visitado estos días. Pero esos tabacos ya habían pasado a segundas y terceras manos lo que quiere decir que estaban incluídos en las cantidades destinadas a la exportación.

Sin embargo, es satisfactorio que esos registros se verificasen, porque ello ignifica que los embarques han de hacerse. Cuando un tabaco se ha comprado para firma establecida en el extranjero, mientras ésta no lo registra u ordena su embarque, es tabaco en existencia que pesa en el mercado. No ha mucho—cosa de un mes— dos firmas manufactureras de los Estados Unidos, que el año pasado ordenaron compras de más de trescientos tercios de octavas, vendieron allá a otra firma manufacturera dicho tabaco, que aquí se encontraba como existencia vendida y fué entregado por las firmas exportadoras que lo guardaban. Casos semejantes con tripas de Vuelta Abajo y con clases bajas, se han registrado este mismo año. Y ello—que en nada favorece al mercado y hasta imposibilita el conocimiento, siquiera aproximado, de las existencias disponibles— debido a la anormalidad de los negocios en el Norte, donde siguen predominando las vitolas de precios bajos, con el 85 por ciento de la producción las de cinco centavos y de dos por cinco.

ENTRADAS DE TERCIOS

De Consolación del Sur, para Antonio Méndez, 243.

De San Juan y Martínez, para la Cuban Land, 214.

De Santa Clara, para I. Kaffenburgh Sons, 97.

De San Luis de Pinar del Río, para Ruisánchez, Egusquiza y Compañía, 89.

De Las Villas, para Lobeto y Compañía, 120.

MERCADO AMERICANO

La cotizaciones recibidas ayer sábado por el hilo directo de Luis Mendoza y Compañía, tampoco acusan cambio.

Enero	35.20
Marzo	35.50
Mayo	35.85
Julio	36.10

Precios de la Bolsa del Tabaco de New York, rama despalillado, tipo standard y en lotes no menores de 10 barriles.

El Oro y la Plata

Al cierre ayer del mercado local del dinero, obtuvmos las cotizaciones siguientes:

Oro:

Compradores	64 P.
Vendedores	66 P.

Plata:

Compradores	2⅛D.
Vendedores	1¾D.

(Más «MERCANTIL» en la página DIECIOCHO)

Las operaciones siderúrgicas del distrito de Youngstown se mantendrán a principios de la semana entrante a poco menos del 30% de la capacidad.

Bolsa de la Habana

Cotización oficial al cierre de ayer, a las 10 y 30 a. m. en la Bolsa de la Habana

Bonos y Obligaciones:	Comp.	Vend.
República de Cuba:		
Speyer, 1904	90	100
Deuda Int., 1905	65	72
Cuatro y medio, 1909	80	95
Morgan, 1914	25	95
Morgan, 5½, 1923	75	78
O. Públicas, 5½, 1945	26¼	28
Oblig. Oro, 5½, 1935	20	36
Recibos de Depósito de Oblig. oro	8	18
Azúcar, 5½, 1940	80	—
Rep. Cuba, Morgan (Seriados) 5½% — 1927:		
G. Vence 1 julio 1934	76	95
H. Vence 1 julio 1935	72	82
I. Vence 1 julio 1936	71	80
J. Vence 1 julio 1937	70	80
Ayunt. Hab. 1a. Hip.	86	105
Ayunt. Hab. 2a. Hip.	86	105
Centro Asturiano	34	—
B. Territorial, Serie B	—	—
Cervecera	25	45
Cervecera (Obl. no hip.)	5	10
Gas	90	—
Hav. Elec. (Consol.)	35	42
Hav. Elec., Debentures, (Oblig. no hip.)	5	8
Jarcia Matanzas	80	—
Edificio La Metropolitana, S. A.	—	—
Mercados de Abasto y Consumo 1a. Hip.	—	—
Nueva Fábrica de Hielo	81	100
Papelera Serie B	70	—
Teléfono	54	—
Unidos	12	—

ACCIONES	Comp.	Vend.
B. Territorial	—	—
B. Territorial (Benef.)	—	—
Cervecera	26	—
F. C. Consolidados de Cuba, P	2⅞	4
Cuba, R.R.	4	9
Fibras y Jarcia	10	—
Hav. Elec. Utilities Co., P. 6 por 100	18	22¾
Hav. Elec. Utilities Co., P. 5 por 100	7	11
Hav. Elec. Railway Co., preferidas	3½	6½
Hav. Elec. Railway Co., comunes	½	2
Jarcia, P	20	50
Jarcia P. Ex-Dvdo. en Acciones	20	40
Jarcia, C	3	6½
Licirera de Cuba	4	8
Metropolitan Auto	95	—
Naviera, P	5	12
Naviera, C	1¼	3
Nueva Fábrica de Hielo	98	200
Nueva Fábrica de Hielo, beneficiarias	16½	24
Perfumería, P	2	—
Perfumería, C	½	—
Pesca, P	20	—
Pesca, C	4	—
Teléfono, P	21	35
Teléfono, C	6	—
Unidos	3	4
Unión Oil	1	4

COTIZACION A TERMINO

Ayer, a las 11.30 a. m.

Vencimiento: Noviembre 30

Bonos y Obligaciones	Comp.	Vend.
República de Cuba:		
Speyer, 5 por 100	90	98
Deuda Interior	67½	72½
Speyer, 4½ por 100	83	90
Morgan, 5 por 100	78	90
Morgan, 5½ por 100	76½	80
O. Públicas, 1945	27	28
Obligs. Oro	23	40
Recibos de Depósitos de Obligs. Oro	8	15
Azúcar	87½	90
Julio 1934, G. Morgan	78	100
Julio 1935, H. Morgan	75	90
Julio 1936, I. Morgan	73	89
Julio 1937, J. Morgan	71	80
Ayuntamiento, 1a.	90	104
Ayuntamiento, 2a.	90	104
Centro Asturiano	37	50
Cervecera Internacional	26	35
Cervecera Internacional, (Oblig. no hip.)	5½	10
Gas y Electricidad	92	106
Hav. Elec. Ry. Co.	36	40⅞
Hav. Elec. Ry. Comp., (Oblig. no hip.)	5¾	7½
Jarcia de Matanzas	87	106
Nueva Fábrica de Hielo	85	100
P. Cubana, Serie B	70	—
Cuban Telephone Co.	55	78
Unidos	12	—

ACCIONES	Comp.	Vend.
Cervecera Internacional	28	—
F. C. Consol. (Pref.)	3⅛	3¾
Cuba Railroad, P	5	—
H. E. Utilities, P.	19	23
H. E. Utilities, Pretes	7¾	11
Hav. Elec. Ry. Co., P.	3¾	6
Jarcia, P	21	40
Jarcia, Ex-Div. en Acciones	21⅛	40
Jarcia, C	3	6
Licorera de Cuba	4	5
Naviera, P	5	12
Naviera, C	1	4
Nueva Fábrica de Hielo	100	150
Nueva Fábrica de Hielo, beneficiarias	17¼	24
Teléfonos, P	24	35
Ferrocarriles Unidos	3⅛	4
Unión Oil Co.	1	4

Cotizaciones

NUEVA YORK, noviembre 3 (AP). Cotizaciones del cierre en la Bolsa de New York:

Acciones: 311,000

Bonos, incluídos los del Gobierno de EE. UU., extranjeros y otros: $4,574.800.

COTIZACION DE LA PESETA

La peseta española se cotizó al cierre del mercado, ayer, a razón de 7.31.52 por dólar.

COTIZACION DEL FRANCO

El franco francés se cotizó ayer, al cierre del mercado, a razón de 15.16 por dólar.

COTIZACION DE LA LIBRA

La libra esterlina se cotizó ayer, en el mercado local, a $4.98½.

HABANA CLEARING HOUSE

Las compensaciones de cheques entre los Bancos asociados al Habana Clearing House ascendieron en la liquidación de ayer, a la suma de $1.059.091.40.

BUFETE DE JOSE I. RIVERO

Notario: FELIPE RIVERO

Chacón No. 25 HABANA Teléfonos: M-1472 A-8142

VALORES

Encalmado y con ligeras variaciones, actuó el mercado local de valores durante la mañana de ayer.

Muy firmes y solicitados los bonos del Azúcar, acaso debido a la subasta convocada por la Corporación Exportadora. Sostenidos, los de la Deuda Interior de 1905, los de Speyer del cuatro y medio y cinco, y los Seriados de Morgan. Inactivos los de Obras Públicas, y pesados los de Morgan, del cinco y medio.

Quietos, pero sostenidos, los valores industriales, e indecisos, los de servicios públicos.

Refiriéndose a los bonos de Cuba Railroad, se recibió ayer, por los hilos directos de las firmas que se dedican a los negocios bursátiles, esta información, trasmitida desde New York:

«La mejoría en tráfico y utilidades que comenzó en el último trimestre de 1933, fué aumentando considerablemente durante los últimos meses del año fiscal terminado el 30 de junio pasado. Como resultado, la suma total de ingresos, ascendente a $3.954.000, superó a la del período anterior en unos $716.000, mientras que la pérdida neta quedaba limitada a $409.000, comparado con déficit de cerca de $1.000.000. Sobre la base de efectivo, la Empresa hizo más que cubrir gastos durante el último período. Con fecha junio 30, el pesivo corriente de $2.211.000 superaba al activo corriente en $226,000. En este último se incluyen $310.000 en anticipo obtenidos de la Compañía madre, y $839 000 obtenidos de la Cuba Northen; pero existen pocas probabilidades de que se haga mucha presión para la liqoidación en plazos breves de estos rengones. La cuenta de Caja ascendía a $844,000, con la cual debe haber suficiente para hacer frente a las necesidades de la Compañía, particularmente, la faz de perspectivas mejores en el movimiento del tráfico. Siendo mejores las perspectivas de un aumento en el movimiento de carga de importación, como resultado de la mejoría en la situación económica de Cuba, estos bonos merecen seguir siendo conservados, con miras a un futuro lejano.»

MERCADO DE ALGODON

Diciembre	12.10
Enero	12.14
Marzo	12.20
Mayo	12.23
Julio	12.21
Octubre	11.96

Los refinadores derritieron en la semana terminada el 27 de octubre 3,075,000 toneladas

Las entregas sumaron 2.930,000 según despacho recibido al mediodía de ayer. No experimentó cambio el refinado durante la mañana. No se reportaron ventas de crudos de pronta entrega.

No ofreció nada nuevo el mercado de crudos, para pronta entrega, durante la mañana de ayer. Las ofertas de los de Cuba, ex-almacén, se hicieron al mismo nivel, que el día anterior, o sea entre 2.86 y 2.90. Lo missmo los de Filipinas fuera de cuota: a 2.63 y 2.65, para próximo embarque. Los refinadores pagarían por los de Cuba 2.80 ó 2.82, y posiblemente uno o dos puntos más. No hicieron indicaciones respecto a los de Filipinas. Acaso el lunes verifiquen algunas compras, pues ya convienen todos los informadores que hasta ayer, como quien dice, nos indigestaban con sus opiniones pesimistas ,en que los refinadores necesitarán más azúcar antes de finalizar el año. Y como ante ese descubrimiento de última hora, no hay otros crudos disponibles que los de Cuba, claro que parte —no queremos apuntar que sea grande o pequeña— de las 360,000 toneladas entrarán en los almacenes de las compañías refinadoras. Basándose en esta realidad, y acaso en algo más que conocen —cual podrían saberlo otras personas— pero no exteriorizan, decían ayer Thomson & McKinnon, en su reporte de primera hora: «Es lógico suponer que algunos de esos azúcares desaparecerán antes de llegar el año nuevo. De esta suerte —añadían—, es probable que las existencias disponibles a principios de 1935, sea bastante inferiores a las que antes se calculaban».

A nosotros se nos antoja que si solamente «algunos» —cual dicen los mencionados señores— de esos azúcares desaparecen, no podrán ser «bastante» inferiores las existencias en primeros de año. Pero dejemos eso en espera de que el curso de las cosas nos vaya enseñando la realidad que viene, y pasemos a decir lo poco más que de la actuación de los mercados ayer supimos.

LOS FUTUROS.—Abrieron sostenidos, de 0 a 1 punto más bajos. En la hora final el mercado estaba paralizado, con los precios a los mismos niveles que la apertura. Las ventas sumaron solamente 6.800 toneladas.

EL REFINADO. — Aunque actuó desanimado —nada extraño en mañana de sábado.— no experimentó cambio en lo que a precios respecta.

LAS EXISTENCIAS. — Las existencias ayer en los almacenes afianzados de New York, aumentaron a 282.857 sacos, contra 264.181 el viernes.

DERRETIDOS Y ENTREGAS.—Los azúcares derretidos por los 13 principales refinadores de los Estados Unidos desde el 1 de Enero hasta el 27 de Octubre, sumaron 3.075.000 toneladas de 2240 lbs. contra 3.265.000 en el mismo período del año pasado. Las entregas sumaron 2.930.000 contra 3.0[illegible] hace un año.

DURANTE LA SEMANA.—Resumen de la actuación de los mercados durante la semana, hasta viernes inclusive, es como sigue:

Las ventas de crudos se limitaron a 6.000 toneladas de Cuba, ex-almacén, a 2.80 y 2.82 centavos, derechos pagados, —equivalentes a los precios a 1.90 y 1.92 costo y flete—, y 4.150 toneladas de Puerto Rico, para embarcar en la primera quincena de Enero, a 2.65.

El refinado no ofreció en la mañana nada que merezca destacarse.

La Bolsa de Futuros estuvo quieta con excepción del lunes, muy firme en los meses cercanos y sostenida en los lejanos. Diciembre y Enero ganaron 3 y 4 puntos, y los otros meses quedaron sin variación.

El mercado de Londres quedó flojo con ventas de lotes al equivalente de 0.78 y 0.76½c. libre a bordo Cuba, y mal impresionado por el último estimado de la producción europea de F.O. Licht, que dimos en edición anterior.

Bonos de Cuba

En la Bolsa de Valores de New York se cotizaron, al cierre ayer, los Bonos de Cuba, a los tipos siguientes:

	Comp.	Vend.
República de Cuba:		
Speyer, 5%	91	93½
Speyer, 4½%	80	87
Morgan, 5%	76½	85
Morgan, 5½%	78⅛	79
O. Públicas, 5½%	26½	27⅝
Hav. Elec. Ry., 5%	36	38
Hav. Elec. Ry., 5½%	6	7⅞
Cuba Railroad, 5%	28	29
Cuba Railroad, 7½	24¼	27½
Cuba Northen, 5½	35¼	37
Eastern Sugar, 7⅛	8½	9¾
Manatí Sugar, 7½	10⅛	21
Inte. Tel.	63½	63⅞

GANADO

LOS PRECIOS EN PIE

Precios pagados por compradores entregado el ganado en esta capital:

	Ctvs. Lb.
Vacuno, de 3¾ a	4
Cerda, de 7½ a	8
Lanar, de 15 a	20

LOS PRECIOS DE LA CARNE

Los precios que rigen en los Mataderos de esta capital par las carnes, son los siguientes:

	Ctvs. Kg.
Vacuno, de 14 a	15
Cerda, de 25 a	30
Lanar, a	30

MATADERO DE LUYANO

Se sacrificaron en el Matadero de Luyanó:

	Cabezas
Vacuno	120
Cerdos	78
Carneros	46

MATADERO INDUSTRIAL

Se sacrificaron en el Matadero Industrial:

	Cabezas
Vacuno	344
Cerdos	229
Carneros	102

CARROS ENTRADOS

Nninguno.

MERCADO DE GRANOS

Cierre ayer en Chicago, por el hilo directo de Luis Mendoza y Compañía:

Trigo:	
Diciembre	98¾
Mayo	96⅝
Julio	89⅝
Maiz:	
Diciembre	77
Mayo	77⅝
Julio	76⅞
Avena:	
Diciembre	50⅝
Julio	43⅞
Centeno:	
Diciembre	69¾
Trigo Winnepeg:	
Diciembre	77⅝
Mayo	82¼

MERCADO DE MANTECA

Cierre ayer en Chicago, por el hilo directo de Luis Mendoza y Compañía:

Diciembre	9.95
Enero	10.05
Mayo	10.42
Granel	9.92

Autoplano

el automóvil con alas

En su tercer año de éxito, sigue siendo el carro más sensacional que se fabrica. Superándose a sí mismo, supera en todo a todo lo conocido.

PERFIL AVION—RADIO—EJE ARTICULADO

J. ULLOA Y Cía.
Paseo Martí 3 y 5.
Teléfono M-7951

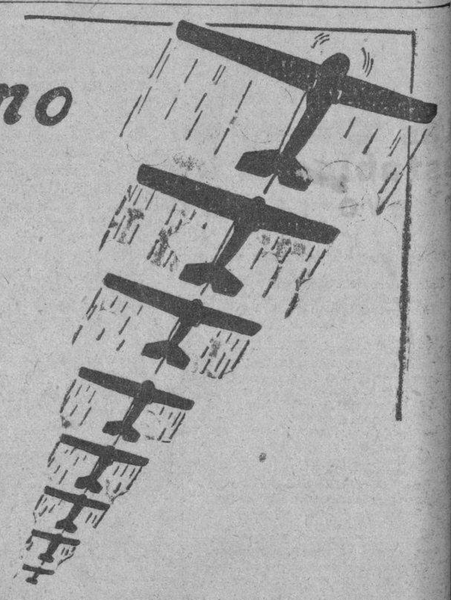

SEGURO OBRERO

COMPAÑIA GENERAL DE SEGUROS Y FIANZAS DE SAGUA LA GRANDE, S. A.

ESTABLECIDA EN 1917

Fondo de Garantía en la Tesorería de la República: $125,000.00.

Agentes Generales Apoderados: ECHAVARRI & Co., S. en C., SAN IGNACIO 40.

GARANTIA AL PATRONO

SEGURO DE AUTOMOVILES

SOLO TRABAJAMOS POR MEDIACION DE CORREDORES

NO ASOCIADA

SERVICIO al OBRERO EFICIENCIA en GENERAL

M.E.C.D. 2016

LOS PROBLEMAS DE LA CARBURACION

Identificando una nueva perturbación en los motores

Con el continuo adelanto en el diseño de los motores, se presentan nuevas dificultades que el tiempo y el uso desarrollan y que la inteligente experiencia elimina. Una de las últimas dificultades es debida a lo que en inglés se le llama «VAPOR LOCK» cuya causa e indicaciones no han sido comprendidas.

«Vapor Lock» es el estado en que se encuentran las líneas de combustible del automóvil, cuando el vapor se revuelve con la gasolina que está penetrando al carburador.

Este vapor se forma a causa de la ebullición de la gasolina en las tuberías de alimentación, causado por el uso de la gasolina muy volátil en el estado en que se encuentra, solamente al arrancar el motor a temperatura fría.

Esta gasolina tiene un punto de ebullición sumamente bajo, y después de que el motor se ha calentado, empieza a hervir en las líneas de combustible y se vaporiza, produciéndose entonces el estado que los técnicos conocen con el nombre de «Vapor Lock».

La gasolina en ese estado, frecuentemente hierve a temperaturas más bajas de 100 grados Fahrenheit, dependiendo hasta cierto punto de la altitud topográfica en que el carro opera. Cuando es mucha la altitud, la gasolina hierve a más baja temperatura y, por lo tanto, está más sujeta al estado de «Vapor Lock».

«Vapor Lock» se identifica por un número de diferentes efectos y funcionamientos del motor, que hace sumamente difícil el reconocer el motivo de la perturbación. En algunos casos, el motor no trabaja despacio después de haber trabajado por largo tiempo. En otros casos, el motor no puede acelerar en su debida forma aun después de algún tiempo de estar trabajando y haberse calentado lo suficiente para producir un buen trabajo y, aun más en otros casos a ciertas velocidades falla o se para.

Este funcionamiento irregular y atrancamiento del motor ocurre cuando la gasolina hierve en las tuberías del sistema de alimentación y antes de entrar al carburador y una serie de pequeñas burbujas de aire en lugar de gasolina pura, son llevadas y pasadas por las espreas del carburador alterando la mezcla del aire y gasolina. Si la velocidad es aumentada, la perturbación desaparecerá por algún tiempo, hasta que genera más calor. La razón de esto es debido a que el combustible en estado de ebullición y lleno de burbujas de aire, es aplicado por medio de succión que forma la esprea y el combustible que, entrando apresuradamente, tiene que dar la propia mixtura al motor aunque fallando éste, no se da uno cuenta por un corto tiempo hasta que la gasolina en la tubería se calienta a una temperatura próxima a hervir.

El «Vapor Lock» puede confundirse con un sinnúmero de otras faltas, como falta de chispa, de alta tensión, bujías sobrecalentadas, platinos de ignición en mal estado, encendido prematuro en los cilindros, asientos de válvulas en mal estado y otras causas similares. Sin embargo, la verdadera dificultad puede encontrarse probando completamente y determinando cuál es el defecto solamente después de que el motor esté ya caliente.

Otro estado que produce la gasolina hirviente en las líneas de combustible es la destilación, que ocurre cuando el motor trabaja despacio o ha sido parado después de una larga carrera, lo que ocurre muy a menudo, especialmente en los carros que vienen equipados con carburadores de tiro hacia abajo y en los motores en «V» cuando el carburador está instalado en medio de los cilindros. La destilación es causada por la gasolina hirviente en las líneas de combustible entre la bomba de gasolina y el carburador.

Cuando la gasolina hierve y se vaporiza, la expansión toma su lugar y entonces se crea la presión. Como la gasolina no puede regresar a la bomba de gasolina, la presión obliga a la válvula de flotador desde su asiento, obligando a que la gasolina se salga fuera del carburador.

En los carros equipados con carburadores de tiro hacia abajo, la gasolina corre hacia abajo directamente al tubo de admisión inundando el motor y hace imposible el echarlo a andar hasta tanto no pasa esta inundación.

Las frecuentes inundaciones en el motor son en su detrimento porque aumentan el desgaste de los anillos y las paredes de los cilindros, ya que la gasolina acaba con todo el lubricante que hay entre los pistones y los cilindros. Además adelgazan el aceite del «cárter» y restan eficiencia a la lubricación.

Mario Pedroso

Se encuentra de nuevo entre nosotros de regreso de los Estados Unidos el distinguido caballero Mario Pedroso, Presidente del Auto Universal de Cuga, Agentes de los automóviles Ford. Wellcome....!

EL SECRETO DE UN AEROPLANO DESTINADO A LA MAYOR DE LAS CARRERAS

En un taller rigurosamente guardado de las fábricas De Havilland toman forma rápidamente los elementos principales de los aviones de carrera «Comet» que se hallan en vías de construcción para el certamen Londres-Melburne en octubre. El primero de los tres aparatos ordenados por concursantes probables se lanzará al espacio en el mes de agosto, y los tres serán entregados a sus compradores antes del final de septiembre, permitiendo así un tiempo ampliamente suficiente para las pruebas preliminares antes del gran certamen, que empezará probablemente el 20 de octubre a las 6:30 horas.

Este aparato ha sido ofrecido a los compradores en condiciones completamente nuevas. La sociedad De Havilland ha garantizado que será de conformidad, bajo todos conceptos, con los términos estipulados para el concurso; que estará realizado para una tripulación de dos personas y que alcanzará una velocidad máxima horizontal de por lo menos 322 kilómetros por hora. La firma rogó a los compradores que se contentasen con estos detalles—al menos hasta después del cierre de las inscripciones—y que depositasen la suma de 1.000 libras esterlinas (o sea una quinta parte del precio de compra) al transmitir el pedido.

Tres aparatos han sido pedidos en estas condiciones—un tributo a la alta reputación de la sociedad. Irán pilotados en el certamen Londres-Melburne por tres tripulaciones de primer orden: el señor y la señora J. A. Mollison; señor C. W. A. Scott y señor T. Campbell Black; y señor Ben Rubin y señor Ken Waller. Las proezas de los Mollisons son demasiado conocidas para que sea preciso recordarlas. El señor Scott ha sido detentor de los records para los vuelos de Inglaterra-Australia en ambos sentidos. El señor Campbell Black ha ejecutado numerosos vuelos records en Africa. El señor Rubin y el señor Waller han batido, hace unas semanas, el record Australia-Inglaterra.

Los primeros detalles del «Comet» acaban de ser sancionados para la publicación. Se trata de un monoplano de alas extra bajas, cuya célula constituye una estructura en voladizo, sin arriostramiento exterior por medio de cables o montantes. Los dos pilotos están sentados uno tras otro, por la parte posterior del plano principal. La fuerza propulsiva está suministrada por dos motores de carrera «Gipsy-Seiz» de 230 CV. especiales, instalados en nacelas sobre las alas. Estará provisto de hélices de paso regable, que permiten utilizar la potencia máxima en el despegue y en el vuelo. Las dos ruedas del tren de aterrizaje forman dos estructuras independientes y están previstas de tal manera que puedan levantarse hasta el interior de los paneles fuselentes detrás de los motores después del despegue.

Se espera confiadamente que la velocidad máxima supera sensiblemente a los 322 kilómetros por hora estipulados en la garantía de la sociedad. Además, aun cuando el aparato sea conforme, bajo todos conceptos, a las exigencias de la navegabilidad aérea impuestas a la realización de los aparatos comerciales ordinarios destinados al transporte de pasajeros o de mercancías, la capacidad de los depósitos de combustible será suficiente para un vuelo sin escala sobre el trayecto más largo, que mide más de 4.000 kilómetros del vuelo a Melburne.

Alvaro Fernández

Después de algunos meses de ausencia en España ha regresado a esta capital, nuestro estimado amigo el conocido comerciante Alvaro Fernández, Presidente de la Cámara del Comercio de Automóviles de Cuba, en uso de licencia actualmente.

Reciba nuestra más cordial bienvenida.

Las 'Champion' establecen un nuevo record

Dichas bujías obtuvieron un éxito en las carreras anuales de la pista de Pike-s Peak

La carrera anual, cuesta arriba, en Pikes Peak, en la vecindad de Colorado Springs, EE. UU., resulta interesantísima para cualquier persona que sepa conducir automóvil. Se necesita potencia formidable para llegar a coronal la cima, aun sin llevar cuenta del tiempo. Se necesita un valor temerario para lanzar al automóvil en las curvas, al borde de las cuales se abren simas de varios miles de metros de profundidad.

Este año la carrera revistió importancia excepcional por el número de participantes y, desde el comienzo se empezaron a batir «records». Celebrada en el Día del Trabajo de los Estados Unidos, 3 de septiembre, la décimosexta carrera anual de Pikes Peak fué TRABAJO en toda la extensión de la palabra para los carreristas, aunque constituyó una verdadera fiesta para los miles de personas que se agolpaban a ambos lados del camino, en todo el recorrido.

Louis Unser, al volante del Stutz especial de, Glen Schultz, estableció un nuevo «record» en la categoría libre. Su «tiempo» de 16 minutos, y uno y ocho décimos de segundo batió al «record» anterior por cerca de un minuto.

Tres automóviles Ford V-8 de tipo corriente, ganaron todos los «records» existentes para automóviles de «stock» y el mejor tiempo fué el efectuado por Hammond, que coronó la cuesta en 19 minutos y 25 segundos y siete décimos.

Naturalmente, todos estos conductores tenían que disponer de la potencia, velocidad y aceleración máximas, además de una seguridad infalible en sus motores, lo que puso a prueba la eficiencia del equipo de ignición. Es interesante observar que todos los corredores, sin excepción, tanto en automóviles de carreras como en los de »stock», usaron Bujías Champion, al igual que las han venido usando durante los últimos siete años todos los ganadores de la famosa carrera de Pikes Peak.

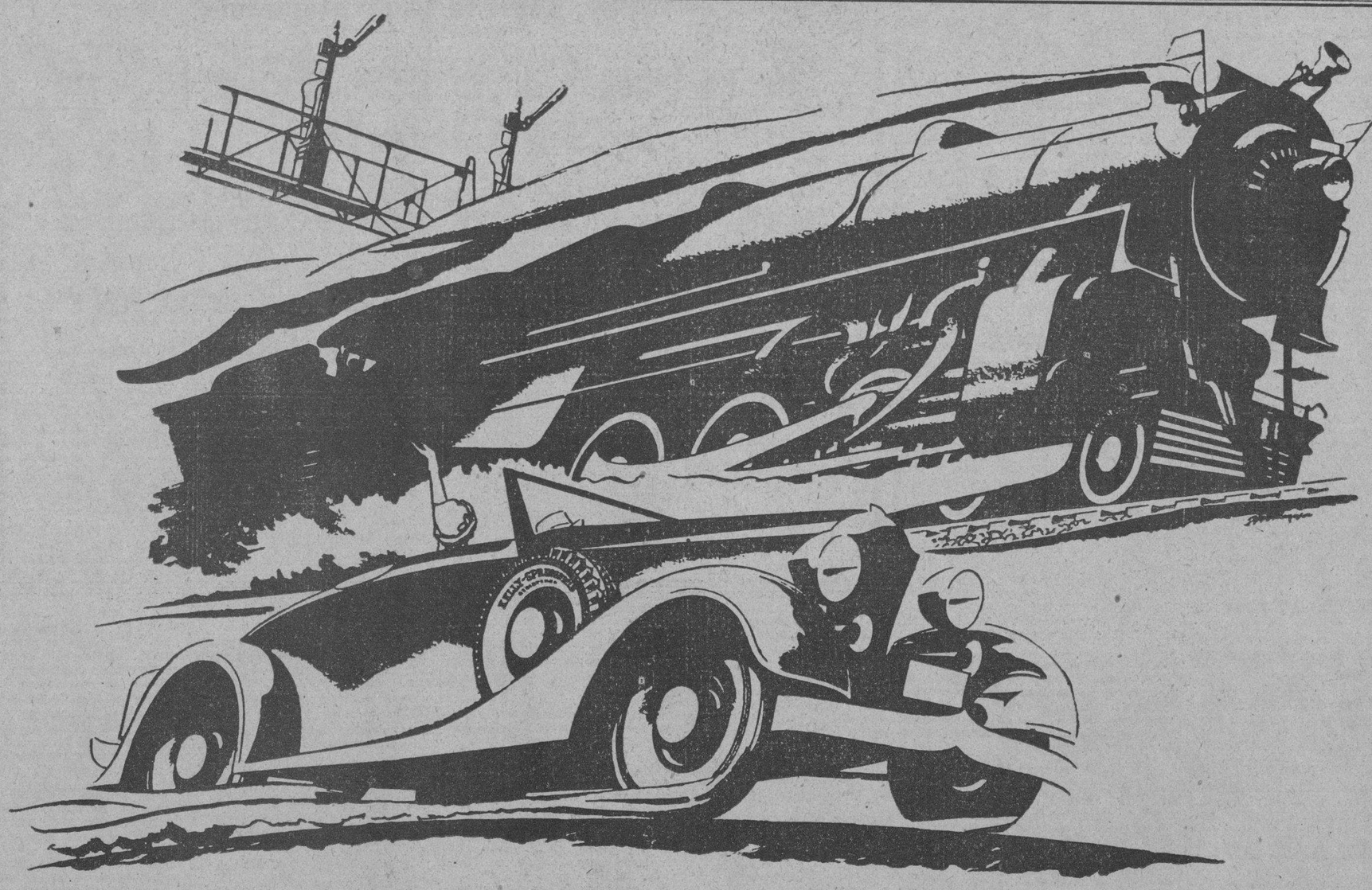

Qué velocidad? - Qué seguridad?

A CUALQUIER velocidad que Ud. vaya, bien sea por necesidad o por placer, nunca expondrá su vida si su máquina está equipada con gomas KELLY SPRINGFIELD. Esa ha sido la norma de los fabricantes de la KELLY SPRINGFIELD por espacio de 40 AÑOS, dando cada vez, más protección y seguridad al automovilista.

La nueva goma KELLY SPRINGFIELD construída A "PRUEBA DE FATIGA" posee una absoluta garantía contra reventones y otros accidentes muy comunes en otras gomas.

Las capas de caucho que separan las cuerdas de pestaña a pestaña, son colocadas dentro del tejido, bajo varias toneladas de presión: el algodón usado en su construcción es trenzado por un procedimiento especial descubierto PRIMERO por la KELLY SPRINGFIELD y luego usado por otros fabricantes el cual ha demostrado una absoluta protección contra reventones aún en los caminos más rudos y escabrosos. Cada cuerda de la NUEVA GOMA KELLY SPRINGFIELD está integrada por 75 hilos de algodón trenzados con DOBLE REFUERZO en la PESTAÑA.

Seis capas de goma con trenzado especial de algodón. Doble cojín el cuál aumenta su flexibilidad. Banda de rodamiento más ancha y construcción ESPECIAL de la misma.

Todas estas cualidades han hecho que las gomas KELLY SPRINGFIELD sean conocidas vulgarmente como LA REINA DE LAS GOMAS.

KELLY = SPRINGFIELD

Distribuidor **M. RODRIGUEZ** *Marina y Príncipe -- Habana*

> > > > > Para su seguridad personal equipe su automóvil con gomas **KELLY** y un acumulador Prest-O-Lite < < < < <

ACCIDENTES EN LA CARRETERA DURANTE LA NOCHE

La mayoría de los accidentes automovilistas en la carretera se originan por el alumbrado deficiente del automóvil.

También a usted le habrá molestado más de una vez la luz deslumbrante de automóviles que viajan en dirección opuesta, sin que se haya preocupado de que la instalación de alumbrado de su coche no padezca igual defecto, equipándole, para evitarlo, con bombillas antideslumbrantes que respondan a todas las exigencias, como la Osram-Bilux.

Quien haya comprobado la sencillez con que la Osram-Bilux resuelve satisfactoriamente este problema, la recomendará seguramente, tanto más, cuanto que la Osram-Bilux resiste golpes y trepidaciones y funciona con absoluta seguridad. Esto se debe a su construcción con selecto material de pimera calidad y contínuos controles; además, a sus electrodos de material extrarresistente, que garantiza perfectos resultados, aún en las más rudas carreteras.

En la misma calidad de la Osram-Bilux-Clara, de luz siempre blanca, existe también la Osram-Bilux-Amarilla, de luz de cruce suavemente amarillenta y la que, debido a la «cabeza negra» de la ampolla, evita la formación de velados a la altura de la visual del conductor tan molestos especialmente en tiempo húmedo y de niebla.

EL TRAFICO DE LINEAS AEREAS POSTALES ESPANOLAS

En el primer trimestre del año actual, el tráfico de Líneas Aéreas Postales Españolas sobre los recorridos Madrid-Barcelona y Madrid-Sevilla, presenta un apreciable aumento con respecto al registrado en igual período del pasado año.

Por su parte, las estadísticas de la línea Sevilla-Canarias, correspondientes al mismo trimestre, arrojan unos totales que demuestran el acierto habido en la implantación de este servicio, y constituyen un optimista reflejo de lo que habrá de ser esta línea en un porvenir próximo, en cuanto los viajes aumenten en frecuencia y las ventajas de su utilización se popularicen.

El incremento del tráfico aéreo sobre la red de L. A. P. E., testifica la confianza que dicha entidad ha logrado captarse con la magnífica regularidad de sus servicios y la seguridad absoluta con que viene prestándolos desde su fundación.

Las cifras totalizadas en los tres citados recorridos de L. A. P. E., durante el primer trimestre del presente año han sido las siguientes:

Viajes efectuados, 317.

Horas de vuelo, mil ciento cuarenta y una horas y quince minutos.

Kilómetros recorridos, 181.870.

Total de pasajeros, 1.240.

Total de correo en kgs., 16.707.015.

Total de equipajes en id. 10.042.

Total de mercancías en id, 6.513.

M.E.C.D. 2016

NO SE DEBE COBRAR A LOS CONSIGNATARIOS DE BUQUES EL SERVICIO DE LOS TEMPOREROS

Reparación de varias calles en Casa Blanca

Los vecinos ofrecerán por esto un cálido homenaje al Subsecretario de O. Públicas

El laborioso barrio de Casa Blanca a pesar de encontrarse a las puertas de la Habana, tuvo casi siempre el disgusto de verse abandonado en la conservación y reparación de sus calles, y su especial topografía reclamaba precisamente el ser objeto de alguna atención que no veían llegar nunca.

Ahora han visto las cuadrillas de Obras Públicas, al cabo de muchos años, de espera, y los vecinos han acordado reunirse el día 8 del corriente, a las ocho y media de la noche, para demostrar su agradecimiento al señor Francisco Díaz, Sub Secretario de Obras Públicas y a su Delegado el señor Julio Riera, por las actividades desplegadas en la reparación y reconstrucción de sus calles, que durante muchos años han deseado sin verlas en acción hasta que por las gestiones de estos revolucionarios comienzan a realizarse.

Una comisión compuesta de los señores Felipe Fernández Sáenz, Eugenio Barroso, Severiano Bosch, Alberto Barroso, Francisco Fernández y otros, organizan un acto en honor de los señores Panchito Díaz y Julio Riera, rogándonos hagamos pública su gratitud a dichos señores.

MERCADO DE PIELES

Cierre ayer en New York, recibido por el hilo directo de Luis Mendoza y Compañía:

NUEVO:	
Diciembre	8.00
Marzo	8.34
Junio	8.64
Septiembre	——
VIEJO:	
Diciembre	7.00
Marzo	7.15
Junio	——

MERCADO DE CAFE

Cierre ayer en la Bolsa del Café de New York, recibido por el hilo directo de Luis Mendoza y Compañía:

Diciembre	7.05
Enero	7.13
Marzo	7.27
Julio	7.43
Septiembre	7.49

LAS COMPENSACIONES DEL HABANA CLEARING HOUSE

Las compensaciones de cheques entre los Bancos asociados al Habana Clearing House durante la semana, fueron como sigue:

Octubre	29	$ 1.551,469.26
„	30	„ 1.467,675.59
„	31	„ 1.357,859.61
Noviembre	1	„ 1.441,147.87
„	2	„ 1.101,772.72
„	3	„ 1.059,091.40
Total		$ 7.979,016.45
Semana anterior		„ 8.073,323.13
De menos		$ 94,306.68

El prestigio de su negocio o profesión, exige un domicilio adecuado

Nosotros se lo ofrecemos:
Inmejorable situación comercial, cerca de la lonja, aduana, correos, muelles, ayuntamiento, secretarías de hacienda y agricultura, bancos ,etc.
Todos los requisitos modernos, incluyendo:
agua filtrada fría,
limpieza,
luz,
2 magníficos elevadores Otis a todas horas.
Y seguramente por el mismo alquiler que usted paga actualmente.
Visítenos y se convencerá.

EDIFICIO CASTELEIRO-VIZOSO
OFICIOS 18, ESQ. a LAMPARILLA

Los débitos del Gobierno con el Chase Bank son "deudas del régimen" según dice Despaigne

Admite que en los archivos de la Secretaría de Hacienda hay muchos proyectos de empréstitos, que oscilan desde la respetable suma de $90.000,000 hasta la de $300.000,000

El coronel Manuel Despaigne, al abandonar ayer la Secretaría, cerca de la una de la tarde, habló breves momentos con los periodistas. El coronel Despaigne, aunque siempre se mantiene en un hermetismo oficial impenetrable, saliendo de su cargo oficial es hombre locuaz en alto grado. Y en su conversación deja traslucir alguna vez que otra su modo de pensar y el repórter capta sus impresiones. El mismo asegura que algunos de sus proyectos puede que sean equivocados, pues nadie en el mundo es infalible, pero que después queda el tiempo para discutirlos y poder convencerlo.

En cuanto a su proyecto de la emisión de bonos por cuarenta millones de pesos, estima que si el gobierno del doctor Grau San Martín hubiera durado cuatro meses más en el poder, la crisis económica de Cuba se hubiera resuelto satisfactoriamente, pues esa emisión hubiera sido aprobada y saldada una deuda que todavía pende sobre el Gobierno.

Nos advirtió que él no es auténtico, conservador, abecedario ni marianista, ni nada que acabe en «ista» y que ahora es colaborador del Gobierno de su amigo y compañero en la Guerra de Independencia, coronel Carlos Mendieta.

Las deudas del Gobierno con el «Chase»—sigue hablando el Coronel—son, según sus frases «deudas del régimen», como las llama Nitti en una de sus obras recientes.

Contó una entrevista que celebraron los banqueros de dicha institución con el doctor Grau San Martín sobre el pago y éste dió su opinión de que el Gobierno de Cuba había pagado ya el financiamiento, pero que si querían seguir tratando el asunto se entrevistaran con el coronel Despaigne. Este se hallaba presente y al verlo, los banqueros, dirigiéndose al doctor Grau, le dijeron: —¿Con quién, con Despaigne?.. ¡Este es muy duro para pagar!

MAS PROYECTOS

Existe en la Secretaría de Hacienda gran número de proyectos de financiamientos, consolidación de las deudas, empréstitos desde 90 millones de pesos hasta 300 millones, pero presentados por particulares, o por firmas que aparecen representando instituciones bancarias de más o menos solvencia. Todos ellos han quedado relegados en los archivos de la Subsecretaría, dando lugar a que cada vez que se hace cargo de la Secretaría un nuevo funcionario, los más interesados los hacen resurgir como si fueran nuevos proyectos.

Todo se reduce a distraer la atención en esos asuntos, sin resultado práctico alguno, pues los únicos empréstitos que el actual Gobierno ha reconocido y ya toda su garantía en el cumplimiento de sus obligaciones, son los concertados con las casas de Speyer and Co. y J. P. Morgan and Co.

CAMBIOS EN NEW YORK

Cierre ayer en New York, recibido por el hilo directo de Luis Mendoza y Compañía:

Libras	4.97¾
Francos	6.59⅛
Pesetas	13.66

Organizarán el Servicio de Higiene Escolar

La Federación Médica de Cuba presenta un cuestionario al Dr. Rafael Lorié para las escuelas

Cumplimentando un acuerdo del Comité Ejecutivo, el doctor José Bisbé, Secretario General de la Federación Médica de Cuba, visitó ayer al doctor Rafael Lorié, Secretario de Sanidad, recabando del mismo la reapertura del Hospital «Dr. Marrero», del pueblo de Yaguajay, clausurado cuando la tiranía.

También se interesó por el mejoramiento, de otros centros benéficos, tales como Mazorra, Mercedes, etc., y el sueldo mínimo de los profesionales médicos en los hospitales en general.

El doctor Bisbé hizo entrega al Jefe de la Sanidad de un cuestionario para que sea llenado en las Escuelas Públicas y Privadas de toda la República, como paso previo para la organización del Servicio de Higiene Escolar. Este cuestionario ha sido redactado por la doctora Tula Aguilera, residente en Camagüey, profesora que goza de simpatías y de reconocida capacidad en la materia.

AUMENTO DE SUELDOS

Fué visita ayer, también de la Secretaría de Sanidad, una comisión de médicos del Hospital Mercedes, los que reclamaron del doctor Lorié la equiparación de sueldos, al igual que los que disfrutan los del Sanatorio para tuberculosos La Esperanza, esto es, un sueldo mínimo de cien pesos mensuales.

La Cámara de Comercio de la República dirige un escrito al Sr. Secretario de Hacienda

Después de exponer sus razones la mencionada corporación pide se anulen los nombramientos de cinco temporeros que prestan sus servicios actualmente en la Aduana de Caibarién

El Estado no debe cobrar a los consignatarios de buques el servicio que prestan los empleados temporeros. Sosteniendo este criterio la Cámara de Comercio de la República, dirigió ayer un escrito al Secretario de Hacienda que dice como sigue:

«Una firma consignataria de buques asociada a esta Cámara de Comercio, nos informa de que el Administrador de la Aduana de Caibarién, por carecer de empleados suficientes que inspeccionen los buques de travesía que entren en aquel puerto, ha nombrado cinco inspectores, con el carácter de temporeros para vigilar y fiscalizar los buques procedentes del extranjero que hagan operaciones en aquel puerto, y que el precio de los servicios ascendente a $2.00 diarios deben ser satisfecho por el consignatario el buque por mediación del Departamento de Caja de la Aduana de Caibarién.

Estudiando el asunto por esta Cámara de Comercio notamos que los Administradores de Aduanas no tienen facultades para nombrar empleados temporeros, por corresponder a los Secretarios del ramo, y que en el caso de que sean designados por éste, debe hacerse cuando hubiere en el presupuesto cantidad consignada al efecto.

Sabemos cual es la situación que puede crearse a un consignatario de buques en el caso de que en la Aduana no existan empleados suficientes para hacer la fiscalización a bordo; pero no por eso está relevada la Administración de dar esta clase de servicio sin costo alguno para el consignatario.

No ignoramos tampoco que este servicio de empleados temporeros viene cobrándose por la Administración a los consignatarios de buques desde hace tiempo, y que a pesar de las protestas que en distintas ocasiones se han hecho no se ha conseguido desterrar esta anomalía.

Los consignatarios de buques pagan al Estado todos los impuestos y derechos que sobre ellos pesan, como son derechos de puerto, de practicaje y de tonelaje, y los impuestos de 1 y medio, del timbre, sobre utilidades, de 3 por ciento sobre carga o pasaje, etc., y no parece justo ni es legal que la Administración cobre a los particulares servicios que ella está obligada a presentar.

En vista de las alegaciones precedentes hechas, rogamos a usted, señor Secretario, disponga que se anulen los nombramientos de los cinco temporeros hechos por el Administrador de la Aduana de Caibarién, y de ser necesarios para el servicio de buques de aquella Aduana, sean nombrados de acuerdo con lo dispuesto en el Ley Orgánica del Poder Ejecutivo y pagados por la Administración».

GANANCIAS Y PERDIDAS DE LAS EMPRESAS AMERICANAS

Chrysler Corp-n, en los 9 meses terminados el 30 de Septiembre, obtuvo una utilidad neta de $9.423,000 o $12 17 por acción contra 11.937.500 pesos o sea $2.77 en los 9 primeros meses del año pasado. Declaró el dividendo de 25c.

Butte Copper gano en 9 meses $3,900 netos, contra pérdida neta de $51,000.

Skelly Oil obtuvo en el tercer trimestre una utilidad neta de $361,100 contra utilidad neta de $1.010,000.

A juzgar por los indicios actuales, las ventas de Montgomery-Ward acusaron en octubre un aumento próximo al 20% sobre octubre del año pasado. Ello significaría también un aumento considerable sobre las ventas de octubre de 1932 y 1931, merma respecto a los 30 millones obtenidos de pesos obtenidos en octubre de 1930.

La cantidad de caucho exportable por los países productores en el primer trimestre de 1935 ha sido fijada en el 75% de la cuota básica por la Comisión Internacional Reguladora del Caucho.

LOS MERCADOS EUROPEOS

LONDRES, noviembre 3. (Por el hilo directo de Luis Mendoza y Compañía).—El oro en barras se cotizó a 139 chelines y 10 peniques, contra 139 chelines y 9 peniques.

La plata en barras se cotizó a 23 y medio peniques: baja de 1/8.

El dólar abrió a 4.97 3/4 por libra esterlina, contra 4.99¼ al cierre de ayer.

Han sido adquiridas por cuenta ignorada las £110,000 en oro en barras que había disponibles en el mercado libre de Londres.

El mercado de la plata abrió inactivo y más flojo a causa de algunas ventas por cuenta oriental.

PARIS, noviembre 3.—El franco se cotizó hoy a $0.6585.

MERCADO DE METALES

Cierre ayer en New York, por el hilo directo de Luis Mendoza y Compañía:

Níquel	35.00
Cobre	6.75
Plata	53.25
Plomo	3.70
Zinc	4.15
Manganeso	22.00

GODOY & MALARET
SEGUROS Y FIANZAS
(Insurance and Bonding)
Teléfono M-9866
AGUIAR 77
HABANA, CUBA

SE SUBASTARON FRUTOS CUBANOS EN NEW YORK

La Oficina para Industrias Varias de la Secretaría de Agricultura, ha recibido con fecha primero del actual, del Jefe de su Oficina Agrícola-Mercantil, establecida en New York, el siguiente cable:

«Ayer se subastaron 695 huacales piñas al precio promedio de dos pesos treintidós. Las marcas «Cubanita Palacios», «Red Spanish», «Cubanita S. A.», «Campos J».. «Campos» «Carmen» y «Señorita»: huacales de 24, de cuatro pesos sesenta a cuatro pesos noventa; huacales de 30, de dos pesos ochenta a tres pesos quince; huacales de 56, de un peso setenticinco a dos pesos cero cinco; huacales de 48, de un peso treinta a un peso cincuenticinco. Las marcas «Tanano», Arbitrario» y Orot», a dos pesos cincuenta y uno ochenticinco. Temperatura fría, húmeda. Hoy está lloviendo.

LOS VALORES AMERICANOS EN LA BOLSA DE N. YORK

NEW YORK, noviembre 3. (Por Thomson & McKinnon.)—La prórroga del código del automóvil por decreto presidencial es una noticia no por bien acogida menos inesperada. La sorpresa está en el propósito expreso del Gobierno de estudiar la estabilización del trabajo y mitigar el efecto de las variaciones estacionales que afectan al número de individuos provechosamente colocados.

Esta mañana, el mercado de acciones ha recibido el informe de Chrysler correspondiente al tercer trimestre, que nos habla muy al vivo de un aumento en el volumen de ventas contrarrestado por el incremento de los costos del material y la mano de obra, con la merma consiguiente de las ganancias.

Opinamos que, en conjunto, las acciones actuaron ayer de manera satisfactoria, y nos felicitamos de que haya desaparecido en parte la presión a que últimamente estaban sujetas las emisiones ferroviarias. La sesión de hoy será sin duda alguna como las de todos los sábados, pero opinamos que toda irregularidad se reducirá a áreas relativamente estrechas.

OFICIAL

REPUBLICA DE CUBA.—Secretaría de Obras Públicas.—Jefatura de la Ciudad de la Habana.—Habana, Octubre 25 de 1934.—ANUNCIO.—Hasta las 10 a. m. del día 10 de Noviembre de 1934, se recibirán en el local anexo a la Dirección General, proposiciones en pliego cerrado para las obras de construcción de la calle 18, de 15 a 21, Vedado, y entonces serán abiertos y leídos públicamente.—En la Contaduría de esta Jefatura se facilitarán modelos de proposición en blanco, pliego de condiciones y cuantos más informes se soliciten. — **Ricardo Edelman.** Director General.

29-30-31.

OFICIAL

REPUBLICA DE CUBA

SECRETARIA DE OBRAS PUBLICAS

JEFATURA DE LA CIUDAD DE LA HABANA

NEGOCIADO DE LIMPIEZA DE CALLES Y TRANSPORTES

ANUNCIO

Habana, Noviembre 1o. de 1934.

Hasta las diez de la mañana del día 10 de Noviembre de 1934, se recibirán en el local anexo a la Dirección General, situado en esta Secretaría, proposiciones en pliego cerrado para la construcción de una Chalana del Modelo número 6, con destino al Negociado de Limpieza de Calles y Transportes, en cuyo acto se abrirán y leerán públicamente.

En las Oficinas del señor Director General, se facilitarán informes o impresos a quienes los soliciten.

Eduardo Gastón,
Ingeniero Jefe de la Ciudad.
P. O. del Director General.

OFICIAL

República de Cuba
Secretaría de Obras Públicas
Negociado de Caminos y Puentes

para la reparación de los kilómetros 30 -|- 483 al 30 de la carretera de MANZANILLO A BAYAMO

ANUNCIO

Hasta las 10 de la mañana del día 20 de Noviembre de 1934, se recibirán en esta Oficina y simultáneamente en la Jefatura de Obras Públicas del Distrito de Oriente, Proposiciones en pliegos cerrados para la Reparación de la Carretera de Manzanillo a Bayamo, tramo del K. 20 -|- 483, (en el poblado de Yara) al K. 30 (pasado el poblado de Veguitas), y entonces se procederá por los correspondientes Tribunales de Subasta a la apertura y lectura pública de las Proposiciones presentadas. En las dos Oficinas mencionadas, se facilitarán los correspondientes Pliegos de Condiciones y Modelos de Proposiciones, y cuantos informes sean necesarios a los postores.

Sotero E. ESCARZA.
Ingeniero Jefe del Negociado de Caminos y Puentes.

NOTA oficial:—Esta subasta se celebrará a las 10 a. m. del día 9 (nueve) de Noviembre, en vez del día 20 en que aparece convocada.

Ricardo EDELMAN.
Director General Int.

Por no resultar beneficiosas desaparecen algunas agencias alfabéticas del "Nuevo Trato"

Su funcionamiento ha sido irritante, según dicen Thompson y Mckinnon, de New York, al anunciar la terminación de los citados organismos. Constituían un estorbo para los negocios

En información fechada en New York el primero de los corrientes, la firma Thomson & McKinnon, expresa su opinión respecto a distintos organismos, de la manera que sigue:

Limitada su existencia por las propias leyes que las crearon, muchos de las agencias alfabéticas del «Nuevo Trato», están llamadas a desaparecer en breve, siendo, probablemente, difícil, si no imposible, que las renueven en su totalidad.

En muchos casos, su funcionamiento ha sido irritante para los negocios en general, constituyendo, a nuestro juicio, un ostáculo tan imponente para el restablecimiento económico normal, como el que tropezaron en la Gran Bretaña antes de permitir, como permiten allí ahora, el libre funcionamiento de las fuerzas económicas naturales.

Enumeramos a continuación los organismos alfabéticos aludidos, con las respectivas fechas en que termina su existencia, según la «International News Service».

Agencia	Disolución
NRA	Junio 16
PWA	Junio 16 (x)
FCT	Junio 16 (xx)
RFC	Feb. 1 (xxx)
CCC	Mar. 31
FERA	Mayo 12

En nuestro criterio, el tiempo lo cura todo. Cabe suponer que dentro de unos meses, varias de esas agencias habrán dejado de influir en nuestra vida cotidiana. Es más, estimamos que el Gobierno actual empieza a darse cuenta de que el restablecimiento más conveniente, más fácil de lograr y más duradero, es el normal, natural y libre de los negocios por sí solos.

Observando la situación cuidadosamente en Washington y en todos los centros mercantiles de la nación, hemos llegado a la conclusión de que no hay motivo justificado para dejarse embargar por un pesimismo tan tétrico, como el que hoy reina en muchas esferas.

(x) En cuanto a la facultad de otorgar empréstitos, hacer concesiones o acometer nuevos trabajos de construcción.

(xx) El Coordinador Federal de Transportes.

(xxx) La autoridad que interviene en todos los empréstitos, incluso los que se hacen directamente a la industria.

COTIZACION OFICIAL PARA EL AZUCAR A EE. UNIDOS

El precio para el azúcar cotización sólo indica que a (spot) señalado para hoy, por el Comité de Permisos de Exportaciones creado por el Decreto-ley 456 para ventas en New York, es de:

2.185 cts.

libra, costo y flete, 96 grados de polarización.

Aclaración

El Sub-Comité de Permisos de Exportación aclara que la anterior «cotización pronta entrega» no es el precio promedio oficial del azúcar, el cual se fija por la Secretaría de Agricultura. La anterior cotización «pronta entrega» menos de ese precio no podrá venderse en Cuba azúcar para exportar a los Estados Unidos de América.

COTIZACIONES DE LA BOLSA DE NEW YORK DE LOS AZUCARES CRUDOS FUTUROS

Anterior	Meses	Abre	Mes	Mín.	Cierre
Noviembre 3 de 1934.—(Por el hilo directo de Luis Mendoza y Compañía)					
1.75	Enero	1.75	1.76	1.75	1.74
1.69	Marzo	1.69	1.69	1.69	1.69
1.73	Mayo	1.72	1.72	1.72	1.72
1.76	Julio	1.76	1.76	1.76	1.76
1.80	Septiembre	1.79	1.80	1.79	1.79
1.84	Diciembre	1.82	1.82	1.82	1.82

COTIZACIONES DE AZUCARES

(Por LUIS MENDOZA Y COMPAÑIA)

Habana, Noviembre 3 de 1934.—12 M.

AZUCAR CENTRIFUGA:	Anterior:	Hoy
Costo, Seg. Flete N. York, precio mínimum oficial	2.185	2.185
Costo y flete, N. Y. (última venta)	1.85	....
C. y F. Filipinas N.Y. cuota de 1935 (última venta)	2.65	....
Almacén Afianzado New York	1.90	1.90
Ex-Almacén New York. (Derechos pagados)	2.80	2.80
L. a B. Cuba, azúcares exportables a E. U., cuota 1934	1.58	1.56
L. a B. Cuba, azúcares sobrantes adic. a E. U., 1934	1.53	1.50
Libre a bordo Cuba, emb. Estados Unidos, 1935 ret.	1.45	1.47
Libre a bordo Cuba, emb. otros países, 1934	0.74	0.74
Libre a bordo Cuba. Consumo local (Habana)	0.85	0.85
L. a B. Cuba. Promedio 4 cuotas, ex-venta a 2.185	1.22	1.21
AZUCAR REFINO:		
De Ref. Americanas en New York, menos 2%	4.65	4.65
De Ref. Americanas en N. Y., 2da. mano, menos 2%	4.65	4.65
De Ref. Insulares, New York, menos 2%	4.50	4.50
Consumo local en la Habana, con impuestos pagados	2.65	2.65

TOSTADORES DE CAFE 'RAPIDO IDEAL'

Tostadores de bola (esféricos) legítimos alemanes.—Tostadores eléctricos para Almacenes de Víveres Finos.—Aparatos pneumáticos de quitar piedras al café tostado.—Clasificadoras y Elevadores de café crudo.—Todos los repuestos del RAPIDO IDEAL. Molinos de Café EXCELSIOR y Discos de repuesto.— Molinos de Harina de Maíz y Gofio.—Plantas de Refrescos, Gaseosas, Aguas Minerales y Licores.—Máquinas de Panadería «DAY». Descascaradoras.—Pulidoras de Arroz «BUFFALO».—Motores de petróleo crudo, gasolina y kerosina.—Bombas de agua para todos los usos.—Maquinaria para Fideos, Almidón, Ladrillos, Soga, Envases de Lata, Lavar Botellas y Botellones.—Maquinaria en General.—Egencias Exclusivas.

PEDRO DELGADO VILLARREAL

Edificio Suero. Oficios 16, altos.
Telf. M-9499..—Apartado 1782.—Habana.

Italian Line

a España, Francia, Italia (vía New York)
por la asoleada "Ruta del Sur"
Supertrasatlánticos "REX" y "Conte di SAVOIA"
salidas semanales — travesía en cinco días y medio
Lujo, refinamiento, confort inigualados
Empedrado 4. A. BONA & Co. Telf. M-8087.
Agentes Generales.

La Gran FLOTA BLANCA

Reserve ahora su camarote en el nuevo turbo-eléctrico
"QUIRIGUA"
A New York el Jueves, Noviembre 8, a las 7 p.m.
La Gran Flota Blanca, es popular por las espaciosas cubiertas de sus barcos donde el pasajero (espectador o participante) goza de las actividades y juegos de a bordo. Pasatiempos de suerte y de destreza, «bridge», golfito, etc., piscina de natación al aire libre, bailes y carreras de caballos en miniatura son algunas de las atracciones que imparten salud y restauran vigor a los nervios cansados. Conviene recordar que en la Gran Flota Blanca sólo hay una clase, (primera clase).
Pasaje a New York .. .. .. $ 75.00
Ida y vuelta 110.00
UNITED FRUIT COMPANY, Oficinas Generales: Muelle de Santa Clara. Teléfono M 6975. Oficina de Pasajes: Prado 110-A. Telfs. M-8268 y M-7238.

LINEA FRANCESA
¡A ESPAÑA en 9 dias!
VERACRUZ en 45 horas
POR EL VAPOR CORREO FRANCÉS MEXIQUE 16.000 Toneladas 18 MILLAS P/hora
Para VERACRUZ: 31 de Octubre
Para CORUÑA, GIJÓN (facultativo), SANTANDER y ST. NAZAIRE
7 de Noviembre
Linea de NEW YORK-PLYMOUTH-HAVRE
por las 4 maravillas de los mares
"Ile de France" "Champlain"
"Paris" "Lafayette"
Para más informes, dirigirse a la Agencia General de la
CIE. GLE. TRANSATLANTIQUE
Pdte. Zayas (antes O'Reilly) Nº 9
TEL. A-1476
Apartado 1090
HABANA

Panamá Pacific Line

HABANA A
NEW YORK & CALIFORNIA
($75.00 IDA Y VUELTA) ($157.50 IDA Y VUELTA)
BUQUES TURBO-ELECTRICOS DE 33,500 Toneladas.
"California" *para* San Francisco
vía Panamá Noviembre 6.
"Virginia" *para* New York
Noviembre 9.
W. HARRY SMITH AGENCIES INC.
Obispo 75. Telf. A-7322.

COMPANIA
Trasatlántica Española
SERVICIOS DE VAPORES CORREOS TODO EL AÑO
El rápido y conocido vapor correo
"Cristóbal Colón"
Capitán: D. Eduardo Fano Oyarbide.
saldrá el
15 de NOVIEMBRE
para
VIGO, CORUÑA, GIJON, SANTANDER, BILBAO, CADIZ Y BARCELONA —vía New York—
SALIDA PARA VERACRUZ: «C. COLON» .. Noviembre 8.
Espléndidas cámaras.—Tercera clase moderna con camarotes y comedor.
GARCIA & DIAZ, Ltda. Agentes Generales.
Palacio de la Lonja. Telfs. M-6911 y M-6912. Habana

AVISO

Ponemos en conocimiento del público que la corporación que suscribe THE AMERICAN STEEL AND WIRE COMPANY OF NEW JERSEY, es la dueña absoluta de la marca de fábrica cuyas características y denominación son como sigue:

Iowa

Esta marca distingue alambres de púas fabricado y vendido por nosotros. La marca se encuentra debidamente amparada en esta República por el correspondiente certificado de propiedad.

Estamos dispuestos a emplear todos los medios para proteger esta marca, así como el derecho que nos da el registro de la misma, contra toda persona, particular o entidad o compañía que importe, venda o trafique en alambres de púas, que lleve o se le superponga nuestra marca, ya en forma individualizada o asociada con las palabras «tipo», «estilo» o «modelo» «IOWA».

Si necesario fuere, iniciaremos el procedimiento criminal adecuado y que autorizan las leyes por el delito de defraudación de la propiedad industrial; o el de falsificación de marcas. El procedimiento se seguirá contra todos los que trafiquen con productos que lleven nuestra marca, imitándola ya sea en su forma individual o asociada a las palabras «tipo», «estilo» o «modelo» «IOWA».

Octubre 27 de 1934.

THE AMERICAN STEEL AND WIRE COMPANY

M.E.C.D. 2016

SE REUNIRA EL MIERCOLES EL EJECUTIVO NACIONAL DEL CONJUNTO NACIONAL DEMOCRATICO

CRONICA CATOLICA

ACTOS CATOLICOS PARA MAÑANA

EN LA IGLESIA DEL SANTO CRISTO

Los lunes de San Nicolás de Tolentino en sufragio de las benditas almas del Purgatorio con el siguiente programa. A las ocho de la mañana misa de requiem, si las rúbricas lo permiten. Después de la misa piadoso ejercicio en honor al Santo protector de los fieles difuntos y veneración de su reliquia. A las cinco y media de la tarde, Rosario de difuntos y veneración de su reliquia.

Estando el presente mes consagrado a las benditas almas del Purgatorio y siendo San Nicolás de Tolentino su Patrono insigne Protector, se suplica a los fieles, por amor a las benditas almas, la asistencia a estos cultos en sufragio de las mismas.

Se invita de un modo especial a los devotos de Santa Rita de Casia y a todas aquellas personas que han entregado sobres con nombres de sus fieles difuntos, recomendándolos a las oraciones de los Padres Agustinos, pues estas cédulas de intenciones son puestas a los pies del Santo durante estos sufragios, para que interceda especialmente por ellos.

EN LA IGLESIA DE JESUS, MARIA Y JOSE

El Jubileo Circular.

La Misa del Sacramento a las ocho y media de la mañana. Después de la misa la exposición. A las cinco de la tarde la reserva.

EN LA IGLESIA DEL ESPIRITU SANTO

Solemne novenario de Animas con el siguiente programa: A las ocho de la mañana, misa cantada, según el rito del día. Después de la misa solemne responso. A las ocho de la noche, Santo Rosario, piadoso ejercicio, cánticos por los Padres Larrea y Rentería, acompañados al órgano por el distinguido profesor señor Carlos Fernández, sermón y solemne responso.

EN SAN FRANCISCO

A las siete y cuarto de la tarde, solemne novenario y responso. . . .

EN LA IGLESIA DEL SANTO ANGEL

A las cinco de la tarde solemne novenario en sufragio de las benditas almas del Purgatorio con solemne responso.

EN LA IGLESIA DE REINA.

A las ocho de la mañana, misa cantada, sermón por el R. P. Plácido Llanes, S. J., Director de la Archicofradía de la Asunción en sufragio de las benditas almas del Purgatorio, que es la que este solemne novenario sufraga, en favor de los fieles difuntos. Después la misa, solemne responso.

Se suplica a los cofrades asistan a estos sufragios con la medalla de la Liga Piadosa en favor de las almas del Purgatorio».

LA LIGA PIADOSA EN FAVOR DE LAS ALMAS DEL PURGATORIO.

El lunes cinco de noviembre a las nueve de la mañana, se celebrarán solemnes honras fúnebres en la iglesia Parroquial del Vedado, por el eterno descanso de los Socios de La Liga Piadosa en Favor de las Almas del Purgatorio.

Bienaventurados los que mueren en el Señor (Apoc. XIV. 13)

Una lágrima por los difuntos se evapora;

Una flor sobre su tumba se marchita;

Una oración por su alma la recoge Dios.

San Agustín.

Ofrecer una misa por su alma es bajar al árido campo donde ella está, los torrentes de la divina misericordia.

Monseñor Arteaga.

Socios fallecidos:—Elena de Cárdenas de Calcavechía; Cecilia Alvarez de la Campa de Franca; María Castro de Portuondo, Margarita Azcárate de Todd; Mary M. Keegan; Susana Benítez de Cárdenas; Marquesa viuda de la Real Campiña; Padre Faustino Rivero, Juan Argüelles; ...a de Castro; Josefina Embil de ...ly; Quetica Recio de Borges; ... Gómez de Bravo; Julia Mendoza de Batista; María Antonia Calvo viuda de Morales; Mercedes Dueña viuda de Colcoechea.

JUNTA GENERAL Y FIESTA EN EL SANATORIO DE LAS DAMAS CATOLICAS CUBANAS

La Asociación de Católicas Cubanas celebrará en el salón de actos de su Sanatorio, sito en el Cerro, Junta General de asociadas a las diez de la mañana de hoy, domingo cuatro del actual. A continuación de la junta, la Directiva obsequiará a las socias con una gran fiesta literario-musical.

A fin de facilitar la asistencia se dirá misa en la capilla a las nueve de la mañana, pudiendo así asistir a ambos actos, y dar cumplimiento al precepto de oír la Santa Misa.

Muy agradecidos a la atenta invitación que se nos hace.

TESTIMONIO DE GRATITUD AL SR. JUAN MUTIOZABAL

Maestro estimado conserje, el siempre servicial José Carballeira, hizo entrega del Rosario, relicario y estampas con que usted mi amigo y cristiano caballero, obsequia como recuerdo de su reciente viaje a Roma, Lourdes y Lisieux.

Mucho le agradezco su valioso presente, muy especialmente el Rosario y cruz-relicario, bendecido por su Santidad Pío XI, y. D. g. ...uales usaré en le rezo cotidiano de esta grandiosa devoción mariana.

El día 19 del actual, en que me corresponde como asociado del Rosario Perpétuo, mi hora de guardia a la Reina del Rosario, lo ofreceré según sus piadosas intenciones, ... expresión de mi más profunda gratitud.

Que ella le premie su atentísima ...encia para con est humild criado y l conserve su preciosa vida, que siga, como hasta ahora, defendiendo valerosamente los santos ...es de la Iglesia yd la Patria.

Siempre suyo, en Cristo Señor ...tro.

Gabriel BLANCO.

INFORMACION POLITICA

Con carácter informal se reunieron ayer los delegados del CND. —Programa provisional.—Los defectos de la Ley Electoral.—Modificación de los Estatutos.—Hace una aclaración Rodríguez Pintado.—Actividades del PAN.—Continúan en firme las inscripciones de ALR.—Los liberales de Cama juaní.—Notas de la Sección de Propaganda del ABC y de las oficinas Auténtica y Centristas.—Juventud Liberal Revolucionaria y Afirmación Liberal.—Laboran los nacionalistas

NOTAS DE LA SECCION DE PROPAGANDA DEL «ABC»

Citación:

A las Cs del Sub-ramal 16 se lescita para la Junta Extraordinaria que se celebrará el próximo lunes día 5, en el local de costumbre. Se ruega la más puntual asistencia.—Luis Gómez Arias, Secretario.

A los Delegados de Propaganda:

Se ruega a los Delegados de Subramales en la Sección de Propaganda del «ABC», que tienen en su poder ejemplares de «El Ritmo Unánime» o cualquier otro material vendible, se sirvan liquidarlo a la mayor brevedad posible.—Luis G. Arias, Jefe de Despacho.

A todos los abecedarios:

Que deseen servir a la Sección de Propaganda actuando como Radioescuchas, para reportar las trasmisiones, se les comunica que pueden pasar por las Oficinas de la Sección, en la Manzana de Gómez, Departamento número 362, cualquier día laborable de 3 a 5 de la tarde y los domingos y días festivos, de 9 y media a 10 y media de la mañana.

Aclaración:

Conviene a la Sección de Propaganda del «ABC» aclarar que, si no se consigna lo contrario, los trabajos radiados en las Horas de Radio, expresan opiniones propias y personales de los directores o redactores de las mismas, no debiendo estimarse, pues, esas opiniones, como oficiales de la Organización Abecedaria.

ACLARACION DEL DOCTOR R. PINTADO...

«Procurando evitar confusión ante la opinión pública con la lluvia de protestas que, a diario, recibo de los distintos Comités de Barrios, por estimar ilegal el Comité Gestor Municipal, he tenido la precaución de hacer firmar a mi vista, todo lo publicado, referente a dicho Comité, para hacer una política «decente» y no politiquería, por fortuna, ya gastada entre todos los cubanos.

Por lo tanto, aclaro, a quien pueda interesar, y desmiento, rotundamente, que los señores Pascual Allen, Eugenio Hernández, Tomás Eriza, Apolinar Alfonso, Julio Rodríguez, Guillermo Ordtx y Narciso Nonell, hayan tenido contacto alguno conmigo, desde el día 27 de octubre que me retiré del Gobierno Provincial. Los señores mencionados tienen para mí el mejor concepto, y, lógico es, que aclare que, como no tenemos la misma ideología, hemos quedado completamente desconectados. Así es que, conociendo la seriedad que encierra un periódico, todo lo que entrego a su publicación, está firmado por mi puño y letra.

Juan Rodríguez Pintado.»

«A L R» EN SAN LEOPOLDO

En la casa, calle Animas número 156, entre Gervasio y Escobar, ha quedado instalada la oficina de «Acción Republicana Liberal», del barrio de San Leopoldo, donde pueden inscribirse los amigos y simpatizadores del doctor Miguel Mariano Gómez, con el fin de la inscripción del partido ante la Junta Central Electoral, de acuerdo con lo estatuído en el artículo 197 del Decreto-Ley Electoral número 563.

Esta oficina ha quedado bajo la dirección directa del señor Carlos M. Peláez, doctor José Muñoz Grimany, señor Francisco Lazcano y señor Pablo Díaz Navarrete. Cualquier consulta que se desee hacer, será atendida al momento por esta oficina que ha sido instalada provisionalmente en este lugar. Esperamos que los simpatizadores del doctor Gómez, acudan lo más pronto posible, a solicitar su inscripción, por estar el plazo al vencerse.

ACTIVIDADES DEL LIBERALISMO

(Nota de su Oficina)

El problema de autenticación

Se estima por los dirigentes del Partido Liberal, que la Junta Superior Electoral modificara el precepto a que se refiere la autenticación de firmas en el sentido de que la hagan las Juntas Municipales Electorales que son las que conocen a los electores evitando así los trastornos y gastos que ocasionarían las diligencias notariales y la negativa que algunos notarios pudieran hacer caprichosamente».

La Asamblea Provincial

«Mañana lunes, por la tarde, se reunirá en el domicilio del señor Ramón Vasconcelos, la Asamblea Provincial de La Habana del Partido Liberal para proceder a elegir la Mesa».

Fiesta en Pinar del Río

«El leader pinareño, doctor Heliodoro Gil está organizando en Pinar del Río una magna fiesta liberal a la que asistirán elementos significados del Partido».

INTERESANTE PROGRAMA DE LA «HORA CATOLICA», PARA HOY, DOMINGO, 4

Esta tarde se radiará un buen programa en la Hora Católica. La parte hablada está a cargo de los Caballeros Católicos de Reina, en la cual el señor Oscar Barceló, Presidente de la misma, leerá una interesante conferencia sobre motivos sociales. La parte musical está encomendada al delicado tenor señor Ignacio Corominas, de dulce y bien timbrada voz, que cantará cinco hermosas piezas musicales acompñado al piano por el Maestro Llinás.

Sintonice esta tarde el programa que le ofrece la Hora Católica desde los Estudios de la C. M. W. A las dos d ela tarde.

LA REUNION DE AYER DEL EJECUTIVO DEL CONJUNTO NAC. DEMOCRATICO

Para ayer a las tres de la tarde estaba convocado el Comité Ejecutivo Nacional del Conjunto Nacional Democrático, organismo que guía el ex-Presidente Gral. Mario García Menocal y que preside en ausencia de éste el distinguido médico y prestigioso político Dr. Gustavo Cuervo Rubio.

La falta de quórum— concurrieron tan sólo 35 de los 39 Delegados que lo integran—, impidió la celebración del acto. Algunos Delegados, la mayoría de provincias apartadas, habían inquirido telegráficamente si era indispensable su presencia, para concurrir; otros informaron que acaso no llegarían a la hora. Pero los asistentes, bajo la presidencia del doctor Cuervo Rubio, se declararon en reunión informal, con el propósito de cambiar impresiones, ya que el próximo miércoles se reunirá oficialmente el Comité.

El comandante Miguel Coyula informó ampliamente de los problemas del Partido y los de la nacionalidad, y se trató de la ley electoral recientemente promulgada, de sus incongruencias y defectos, de sus preceptos y términos, haciéndose constar que el Gobierno tendrá que adjudicarse la responsabilidad moral de haberla promulgado con doce días de retraso, lo que significaba una ventaja impropia en la justa que se iniciaba.

El Dr. Santiago Verdeja, dió cuenta con el proyecto de reforma de los Estatutos. Sobre este extremo algunos Delegados emitieron pareceres, los cuales fueron recogidos para llevarlos a la ponencia y a su aprobación definitiva.

El Dr. Boada dió lectura a un proyecto de programa, en el cual a pesar de la festinación con que ha sido redactado, contiene, según se nos ha informado, adecuados postulados, intérpretes de la ideología del Partido y de acuerdo con las corrientes y aspiraciones de los tiempos modernos.

El programa, que será aprobado en la reunión del miércoles, tendrá carácter de provisional, es decir, será un documento que sólo cumple con el precepto legal, pues el definitivo del Partido, en el cual hace tiempo se viene laborando, será aprobado más tarde.

ACTIVIDADES CENTRISTAS

Notas de su Oficina:

El doctor René Lufríu, Director Político de la Conjunción Centrista Nacional, recibió, en la mañana de ayer, la visita del señor Lorenzo Machado, destacado revolucionario de Caraballo.

El señor Machado trajo la copia de todas las actas de constitución de comités pro la candidatura presidencial del Coronel Carlos Manuel de Céspedes, fundados, últimamente, en Caraballo, así como una petición para que el Director Central de la Conjunción Centrista organizara una visita a dicho pueblo, donde se han afiliado al Centrismo, numerosos vecinos.

El señor Santiago Gutiérrez conocida personalidad de Güines, visitó ayer, al doctor Lufríu, como representante del grupo centrista que se ha organizado en la simpática villa del Mayabeque.

El señor Gutiérrez obtuvo la autorización para dejar constituídos todos los organismos de base indispensables a la organización política centrista en Güines, así como para considerar definitivos todos los comités que ya funcionan allí, caso de seguir contando con el apoyo de la mayoría.

El próximo jueves 8, celebrará el Centrismo, una asamblea magna, en el barrio de Arroyo Apolo. El Presidente del Comité de dicho pueblo, doctor Ramón Infiesta, cita a todos los centristas y amigos del doctor Carlos Manuel de Céspedes, para esta asamblea, que tendrá efecto a las 8 de la noche, en la Calzada de la Víbora número 679, casi esquina a la Avenida de Acosta.

«ACCION REPUBLICANA LIBERAL», DEL BARRIO DE VILLANUEVA

Ha quedado constituída la Comisión de organización y propaganda de «Acción Republicana Liberal», en el Barrio de Villanueva, cuya comisión la componen los señores siguientes:

Eduardo Escarza, Clemente Reinoso, Pedro Villa, Mariano Fernández, Rafael S. Beaujardin, Juan Barraeales, Pablo Torres, Pedro P. Aranda, Américo Araña, Gonzalo Fesser, Ramón López Medina, Alfredo González, José Borges, señorita Cristobalina Reinoso. Las oficinas de dicha comisión están situadas en Zequeira número 69. Horas de oficina, de 7 a 11 P. M.

HUMBERTO ARGUELLES ENFERMO

Desde hace varios días se encuentra sufriendo pertinaz dolencia que le obliga a guardar cama, nuestro estimado amigo, el joven distinguido revolucionario Humberto Díaz Argüelles. Siendo por este motivo muy visitada su residencia por sus numerosos amigos.

LA SUB DE COMUNICACIONES

Entre los nombres que han sido señalados para ocupar la Sub de Comunicaciones—caso de que sea creado ese cargo— figura el del señor Carlos Maristany.

APOLINAR ALFONSO Y EUGENIO HERNANDEZ ACLARAN

Los señores Apolinar Alfonso y Eugenio Hernández, presidentes de los barrios de Arroyo Naranjo y Cerro respectivamente, del Partido «Unión Nacionalista», nos escriben para manifestarnos, que no es cierto que hayan dirigido sus renuncias al Comandante González de los cargos que ocupan en el Comité Gestor Municipal. Dicen dichos señores, que no han pensado ni por un solo momento abandonar el Partido donde figuran y mucho menos de retirarle el apoyo al Gobierno del Coronel Mendieta; que tal actitud la demuestran con la labor que están realizando para captar prosélitos con el fin de recabar el mayor número de afiliaciones para sus respectivos barrios.

ASOCIACION NACIONALISTA DE LA ACERA DEL LOUVRE

El señor Juan Gutiérrez, Presidente de la Asociación Nacionalista de la Acera del Louvre, nos informó la tarde de ayer, que habían sido instaladas las oficinas de esa Agrupación en el Círculo de los Tercios, en donde recibirá junto con el Secretario de aquel organismo, a sus amigos y correligionarios de 3 a 6 de la tarde, todos los días hábiles.

LIDERES NACIONALISTAS SE REUNEN EN EL GOBIERNO PROVINCIAL

En la mañana de ayer tuvo efecto en el Gobierno de la Provincia, una reunión de carácter político, a ella concurrieron el Gobernador Baizán, el Secretario de aquella Dependencia doctor Casabuena, el Presidente de los Tercios señor Vilabrille, el comandante González y el señor Pérez Reyes.

Después de terminada la reunión nos acercamos al señor Vilabrille quien nos manifestó que la misma había sido un cambio de impresiones para dejar finiquitado algunos problemas que existían en los pueblos de Bejucal, San Antonio de los Baños, Santiago de las Vegas y Batabanó. «Ya pueden decir ustedes —nos dijo Vilabrille— que el nacionalismo se encuentra unido perfectamente, tanto en la provincia como en la Capital».

ACTIVIDADES EN LAS OFICINAS NACIONALISTAS

El doctor Oscar Campos, figura prestigiosa de la revolución en tiempos de Machado y líder nacionalista de Bejucal se encontraba en las oficinas del PUN resolviendo asuntos relacionados con su Término.

Federico Mesa, Presidente de los Nacionalistas de Marianao nos dijo que esperaba una considerable afiliación para su Partido en el Término que preside. Estaba en la oficina tratando asuntos de sus correligionarios.

Manuel Pérez Figueredo, Secretario general de los TUN nos hizo entrega de la copia del telegrama que enviará esa Agrupación al Coronel Mendieta con motivo de su onomástico, dice así: El Comité Ejecutivo Nacional de los Tercios Unión Nacionalistas, reunido en sesión extraordinaria anoche acordó por unanimidad formular votos por su ventura personal en el señalado días de hoy y consignar también votos por la paz de la República. **Francisco Vilabrille**, Presidente. **Manuel Pérez Figueredo**, Secretario. **Doctor José Ambrosio Casabuena**, Director Político.

Francisco Vilabrille, Presidente de los Tercios, nos dijo: que de los individuos que han aparecido figurando como contrarios a la política que desarrolla el Partido, él puede dar fé de que actualmente están luchando por adquirir prosélitos para sus respectivos barrios siendo por lo tanto falso la versión propalada. También nos dijo que de acuerdo con los avances que se han recibido en las oficinas municipales, el barrio que menos inscripciones ha reportado hasta el día 3, es de cuatrocientas.

NO ACATAN AL COMITE GESTOR MUNICIPAL DEL «PUN»

Los señores César Blanco, Ramón Castillo, Pedro Bianche, Alberto Valdés yotros, nos escriben para manifestarnos que no acatan las disposiciones del Comité Gestor Municipal del «PUN».

Estos señores mantienen la línea de conducta trazada por el doctor Juan Rodríguez Pintado.

NACIONALISTAS DE CARLOS ROJAS SE DIRIGEN A JEFES DEL PARTIDO

El señor Carlos Zamora. Presidente del Comité Ejecutivo Municipal del PUN de Carlos Rojas, nos envía copia del telegrama que ha remitido a los doctores Cosme de la Torriente, Agustín Acosta y Martínez Franque, en donde le comunica que en vista de la afluencia de machadistas a aquella localidad, justificando ser nacionalistas, todos los miembros de Ejecutivo que preside inclusive él, han decidido separarse del Partido para más libremente hacer campaña en contra de esos elementos.

También nos envían un manifiesto que han lanzado explicando las razones que le han obligado a adoptar esa actitud.

VISITA DE LIDERES NACIONALISTAS A SAN ANTONIO DE LOS BAÑOS

San Antonio de los Baños, noviembre 3. DIARIO. Habana.—Anoche visitaron al Alcalde Municipal de este Término el Gobernador de la Provincia coronel Baizán, el Secretario de esa Dependencia doctor Casabuena y el Presidente del Comité Gestor Municipal de La Habana Comandante González, los cuales debatieron cordialmente con el doctor Maribona.

Entre esas prominentes figuras del Nacionalismo y el Alcalde, se trataron asuntos políticos relacionados con este Término.

Corresponsal.

ACTIVIDADES DEL PARTIDO AGRARIO NACIONAL

«Se hace saber a todos los Delegados, afiliados y simpatizadores del Partido Agrario Nacional (P.A.N.), que todos los días de 4 a 6 y de 8 a 10 p. m., miembros del Ejecutivo del Partido recibirán en el Círculo oficial de Galiano No. 125, altos, para tratar de todos los asuntos relacionados con el Partido.

«Al mismo tiempo hacemos saber a nuestros afiliados y simpatizadores del interior de la República que deben dirigir la correspondencia en relación con la organización del Partido a las oficinas del mismo, en la dirección arriba citada».

NACIONALISTAS DEL BARRIO DE JESUS MARIA

Félix Ruiz y Francisco Puig, comisionados de afiliaciones de barrio de Jesús María, nos comunican que han instalado las oficinas para esos trabajos en la calle de Esperanza número 11, invitando por este motivo a todos los nacionalistas de ese barrio para que concurran a dichas oficinas de 1 a 5 y de 7 a 11 p. m.

NOTAS DE LA OFICINA DEL PARTIDO REVOLUCIONARIO CUBANO

En Fomento han sido condenados por el Juez Correccional a diez pesos de multa, que no pagaron y están cumpliendo en el vivac de ese Término siguiendo orden del Partido, María y Emelia Vilahohat, Josefa Yera, Mauro Torres, Rafael Rodríguez, miembros del Comité Gestor y avanzada femenina.

En Melena del Sur.— Condenaron a Sergio Baladón, Carlos Montes de Oca, Roberto Arad, José Oropeza y otros, por el Juez Correccional a 10 pesos de multa y fueron remitidos al Príncipe por negarse a pagarlos.

En Punta Brava.— Por haberse negado a inscribirse fueron condenados Hilarión Molina, Eloy González, Teodoro González, Eleuterio González, Mario Acosta, Juana María Borrego, Francisco Jiménez, y otros y otros pertenecientes al Comité Gestor Municipal y la Avanzada Feminista, y en otros pueblos como San José de las Lajas, Bucuranao, Bejucal, etc, también han sido condenados auténticos siguiendo la línea trazada por el partido.

De la Comisión Jurídica del Partido

La Comisión Jurídica del Partido cita a todos los abogados inscriptos en el partido Auténtico, residentes o que se encuentren temporalmente en la ciudad de la Habana para que concurran a las oficinas del partido, Manzana de Gómez 218 el martes 7 de los corrientes a las 5 de la tarde para tener un cambio de impresiones sobre la formación de la Comisión Jurídica del Partido.

Igualmente nos comunica el doctor Eugenio Llanillo que todos los afiliados al partido Revolucionario Cubano que tengan juicios pendientes o sean citados por los tribunales ordinarios o correccionales de Urgencia o de Instrucción, se dirijan a la Comisión Jurídica del Partido, Manzana de Gómez 221A.

Las horas d eof cina serán de 5 a 7 p. m., todos los días pudiendo consultarse con cualquier abogado del partido.

JUVENTUD LIBERAL REVOLUCIONARIA

Anoche se reunió el Directorio Central de la Juventud Liberal Revolucionaria en su oficina central de Habana 94 altos, en unión de los distintos Presidentes y Delegados de los barrios capitalinos. Abierta la sesión por el señor Presidente se corrió el referendum, con motivo del pacto que desde hace días se encuentran trabajando los comisionados que fueron nombrado para ese trabajo. Dicha comisión dió cuenta de lo actuado, mereciendo plácemes. Seguidamente, hicieron uso de la palabra los doctores Muñoz. Ginarte y Marquez Palos y los señores Quintín Echevarría, Gonzalo Sánchez, Luis Santos y José Monzote, miembros destacados de este Directorio, así como varios presidentes y delegados de los barrios, estando todos de acuerdo en aceptar cualquier trabajo en definitiva para el engrandecimiento de la Juventud Liberal Revolucionaria, uniéndose con una gran fuerza política siempre que esta tienda a evitar el resurgimiento de régimen Machadista.

JUVENTUD NACIONALISTA DE LA ACERA DEL LOUVRE

Como se había anunciado se constityó anoche la Delegación de la Juventud Nacionalista de la Acera del Louvre en el barrio de Colón.

Fué electa una Directiva por unanimidad y que preside Buenaventura Ramírez Sibelle, que figura como Director Político General de esa potente organización.

Hubo música, mujeres entusiastas y bellas, y oradores elocuentes. La asistencia fué tan numerosa que señala el resurgimiento de las actividades políticas en ese barrio. Es un paso de avance que ha dado el Nacionalismo en esta Municipalidad

La Directiva la integran Buenaventura Ramírez, Presidente; Raoul Fernández, vice; Octavio Frontela, Secretario; Alberto Prieto Villafranca, Director Político; vice: Avelino Segrera; Vocales: Francisco Fernández, Manuel Ruíz; Mercedes Fernández; Angeles Sánchez; Asunción Escoto; Elisa Fernández; Josefa García; Berta González; Luis Sánchez; Julio Delgado; Jesús Guzmán; Martín Calvo; Ramón Suárez; Miguel Ferrer; Humberto Soler.

ANTIGUAS ALUMNAS DEL COLEGIO "LA INMACULADA"

¿Es usted antigua alumna del Colegio LA INMACULADA? No deje de enviar su dirección y la de algunas de sus condiscípulas lo antes posible al Colegio La Inmaculada. Le interesa.

Anuncios Clasificados Ultima Hora

ALQUILERES

a1 HABANA

PARA GRAN OFICINA O NEGOCIO COMERCIAL

Se alquila barato el magnífico y amplio primer piso de

O'REILLY 51

Frente a la Metropolitana

Informan en el segundo piso de la misma casa y por el Teléfono M-7911.

BEERS BULLETIN

AVE. WILSON, mueb. 3h, 2b, $80.
VED. 19, mueb, 3h, «FRIG» $60.
«PUYOL», ¾ cab, casa mueb, 6h 3m, $100.
C. CLUB, mueb, 4 h, 2b, vajilla, $150.
M-MAR, frente Mar, mueb, 3h. 2b $150.
B-D etc. ROOM, casa privada, $35.

ALQUILADA (Por 3ra vez), la bonita casa M-MAR, de Mr. E. F. O-Brien, a Dr. Hermann J. Tschopp, Shell-Mex, Oil Co., permanent.

SE VENDE, ½ cab, 25 kilo de la Habana, casa, frutales, pozo, animales, $300 al contado, $1,000 hipoteca.

SUB'NS REVISTAS AM. Y EXTRANJERAS.
BEERS HAVANA
Realty Specialists .. ..
(Est, 1906) 9½ O-Reilly st. Havana
A-1

AGENCIA BEERS: SE OFRECEN hombres de confianza, cocineras, chauffeurs, criados finos, también manejadoras, criadas, y un buen taquígrafo cubano. Ing-Esp, sin pretensiones. O-Reilly 9½, Havana, telf. A-3070.

FINLAY 85, ATOS, ANTES ZANJA, a media cuadra de Belascoaín. Alquilo casa acabada de decorar, compuesta sala y saleta, espléndidas, 4 grandes cuartos, comedor corrido al fondo, baño moderno completo y servicio criados. Llaves en los bajos. Informes: U-2904. A-1

LEALTAD 16, ESQUINA A LAGUNAS. Alquilo precioso segundo pisito, sala, comedor, un cuarto baño lujoso, closets, cocina, cuarto criados, $25.00. Informan: Aguiar 19, bajos, Se exigen referencias. H-1

a2 VEDADO

SE ALQUILAN, LOS ALTOS O BAJOS, de la casa situada en Avenida de Los Presidentes, esquina a Avenida Wilson, Vedado. Ambas, tienen entrada independiente, jardín, portales, sala, living room, comedor, biblioteca, seis habitacones, tres baños completos, cuartos de criados y garage para dos máquinas. Precio: 150 pesos mensuales. Se pueden ver, de 2 a 4 p. m. ara mńs informes: Telf. F-4646. A-2

VEDADO: SE ALQUILA MODERNA y lujosa esquina, brisa, portales, sala, comedor, pantry, 6 cuartos grandes, 3 baños, 2 cuartos criados, cuarto chofer, lavadero, garage 3 automóviles, etc. Calle I. número 18, esquina 21. Alquiler: $110.00. Se puede ver, de 8 y media a 10 y de 1 y media a 3 y media. Dueño: F-2760. A-2

A4 Marianao y sus Repartos

SE ALQUILA, COMPLETAMENTE amueblada, bellísima residencia. Todo confort, jardines, garage, Calzada de Columbia esquina a 14. Puede verse todo el día. U-6454. A-4

a5 J. del MONTE y la VIBORA

ALQUILO, TAMARINDO 70, ALTOS, sala, saleta y 5 cuartos. Todos con balcón a la Calle. Precio: 16 pesos. Informes en la Bodega. A-5

ALQUILO, VIBORA: LINDA CASA Vista Alegre y Buenaventura. Alfonso número 9, costado Pasionistas, portal, sala, saleta, tres cuartos, baño intercalado, cocina, en 15 pesos. Llave, enfrente. Telf. X-1845. A-5

a8 LAWTON y BATISTA

ALTOS MODERNOS, DE ESQUINA, sala, comedor, dos cuartos, baño intercalado. Tranvías y guaguas a la puerta, 12 pesos, B. y 14, Lawton. A-8

a13 ALQUILERES - VARIOS

EXCELENTE AULA AMUEBLADA. Se alquila para Profesores, por horas convencionales, en lugar céntrico. Telf. M-9487. A-13

b1 NAVES y LOCALES

Para un buen establecimento

Se alquilan baratos los bajos de

O'REILLY 51

frente a la Metropolitana. Informan por teléfono M-7911. Llaves en el tercer piso.

LOCAL PARA ESTABLECIMIENTO

Tiene buena barriada. Mide 4 por 4 metros. Alqnler: $7.00. Reforma 51, esquina Herrera, Luyanó. Llaves en los altos del mismo. B-1

ALQUILO UNA NAVE, PROPIA PARA fonda, o industria, mucho barrio. Precio de situación. Concha y Reforma, Luyanó. B-1

b4 HABITACIONES

GRAN RESIDENCIA FAMILIAR, Consulado 56 y 60, altos, para personas decentes y estables, habitaciones y apartamentos con balcón, teléfono, lavabos, baños, garage, limpieza, comidas. También excelentes habitaciones, Consulado 92-A., altos. B-4

SE SOLICITAN

sa Solicitud de Alquileres

SE DESEA APARTAMENTO (BAJO) independiente, servicios moderno, doy referencias. Gervasio 48, bajos, de 10 a 2 p.m. SA.

s1 CRIADAS y CRIADOS

SE SOLICITA UNA CRIADA BLANCA, para todos los quehaceres de la casa, tres de familia. Si no sabe la obligación y no tiene referencias, no se presente. Sueldo 12 pesos, San Rafael 14 y medio, Departamento 203. No venga antes de las 8. S-1

SOLICITO CRIADA, DEL PAIS. TIENE que dormir en el acomodo. Sueldo 12 pesos. Calle 21 número 357, entre 4 y 6, Vedado. S-1

SE SOLICITAN

s2 COCINERAS y COCINEROS

SE SOLICITA UNA COCINERA INFORMAN: Colón 37, bajos, esquina a Aguila. S-2

s10 OFICINISTAS

EN CASA DE COMERCIO IMPORTANTE, en La Habana. Se solicita persona competente para auxiliar de escritorio. Es importante que conozca, perfectamente, Taquigrafía y Mecanografía, en español. Debe ser persona seria, tener experiencia en el comercio y buenas referencias. Escriba, dando datos completos, respecto experiencia, edad, etc.: Departamento de Anuncios Clasificados, DIARIO DE LA MARINA. Número 1832. Las solicitudes serán tratadas con absoluta reserva. S-10

SEÑORITA TENEDOR DE LIBROS, con prácticas de oficina, mecanografía. También como profesora de colegio o Academia. Obrapía 22, departamento 201, Habana.

S11 Agentes y Vendedores

SOLICITAMOS VENDEDOR, A COMISIÓN. Inforrnan: Cuba 142. XS-11

s13 SOCIOS

NEGOCIO ESTABLECIDO DE POSITIVOS resultados se desea ampliar con capital de doce a quince mil pesos comandita o sociedad anónima. Informes: Sr. Ortega, Apartado 2577. S-13

e1 PROFESORAS Y PROFESORES

SE SOLICITA PROFESORA DE INSTRUCCIÓN, para niña de 12 años. Preferible que sepa inglés y música. Calle 23 número 20, entre H. e I., Vedado. S-15

SE OFRECEN

s1 CRIADAS y CRIADOS

SE DESEA COLOCAR UNA BUENA criada de mano, española. Es seria y con buenas recomendaciones. Telf. F-6557. O-1

SE DESEA COLOCAR UNA JOVEN española para cuartos o comedor. Con buenas referencias. Teléfono F-1124. O-1

s2 COCINERAS y COCINEROS

UNA COCINERA AMERICANA REPOSTERA y cocina platos criolla y americana, cumplidora de su trabajo, sabe trabajar fino y con buenas referencias. Informes teléfono F-6169. Llame la americana. O-2

SE DESEA COLOCAR SEÑORA PENINSULAR, de mediana edad, para cocinar y limpiar o cocinar sólo. Lleva tiempo en el país y no duerme en la colocación. Informan: Telf. F-5058. O-2

SE DESEA COLOCAR UNA COCINERA inglesa, hace dulces y es muy limpia. Tiene referencias. Neptuno número 249, entre Aramburu y Hospital. O-2

SE DESEA COLOCAR UNA JOVEN española, en casa de moralidad, para cocinar o criada de mano. Tiene buenas referencias y sabe cumplir con su obligación. Telf. A-5539. O-2

s3 MANEJADORAS

DESEA COLOCARSE UNA CUBANA blanca de cocinera, repostera en el Vedado, tiene buenas referencias. Informan calle A No. 259 entre 25 y 27, habitación No 3, Vedado. O-2

s7 Lavanderas y Lavanderos

ASIATICO LAVANDERO Y PLANCHADOR o criado de mano, desea colocarse en casa particular, sabe lavar ropa fina de señora y caballero, llamen teléfono F-6134, Zanja 47, segundo piso. O-7

s8 CHOFERES

DESEA COLOCARSE UN BUEN chauffeur experto toda clase máquinas y mecánica, sin pretensiones y con referencias de casas conocidas. Teléfono A-4792. O-8

s12 Operarios y Aprendices

SE OFRECE UN BUEN CARPINTERO y barnizador, más imformes Rayo 29, altos. O-12

VENTAS

1 CASAS

VENDO: CONCORDIA CERCA BELASCOAÍN, moderna, 2 plantas, $8,000; Consulado, una planta, comercio, 5,000; Gervasio, una planta, 125 metros, $3,000. Facilidad pago. Campanería, Aguiar 68. M-7785.

VEDADO: CASA 2 PLANTAS INDEPENDIENTES: Calle I, cerca 23, 760 metros, cada una, jardín, portal, sala, vestíbulo, 6 cuartos, baños, 2 cuartos criados, comedor, garage, $28.000. Campanería, Aguiar 68. Telf. M-7785.

VENDO: MONTE, CERCA MERCADO, 2 plantas, 364 metros, renta $120. Precio $13,000. Calle Sol, antigua, 450 metros, agua redimida, $5,000 Otras más. Campanería, Aguiar 68. M-7785.

CASAS, VENDO: MALECON, MODERNA, 3 y media plantas, $22.000; Zanja, cerca Galiano, 3 plantas, $10,500 Manrique, 3 plantas, moderna, $10,500. Hago cambios. Facilidades pago, Campanería, Aguiar 68. Telf. M-7785.

VENDO NAVE, ZANJA, CERCA INFANTA, 20 por 20 metros, $9,000. Acepto finca parte pago. Facilidad pago; Tejadillo, 2 plantas, $5,000, Campanería, Aguiar 68. M-7785.

CHALET, VENDO: CALLE 13, MODERNO, sala, vestíbulo, comedor, 2 cuartos, garage 2 máquinas; altos, 6 cuartos, baños, $18,000. Calle B. 2 plantas independientes, moderna, $22,000. Campanería, Aguiar 68. Telf. M-7785.

CASAS, VENDO: CAMUANARIO, 2 PLANTAS, $5,000; Concordia, 2 plantas, moderna, $7,500; Estrella, 3 plantas, moderna, $5,000; Zanjar, cerca Galiano, 3 plantas, moderna, $10,500. Campanería, Aguiar 68. M-7785.

GANGAS, VEDADO: CALLE C., UNA PLANTA, 400 metros, $6,500; Calle 6, $6,500. Campanería, Aguiar 68. M-7785 V-1

GANGAS: VENDO ESQUINA, HABANA, dos plantas, buena renta, $6,000.00. Casa, sala, comedor, 3 cuartos, baño, $1,850.00.0 Reparto Almendares, también, $2,000.00. Marrero. Aguiar 25, Notaría. U-3188 y U-6671. V-1

VENTAS

2 SOLARES

REPARTO MIRAMAR: VENDO SOLAR, Calle Diez, entre Séptima y Quinta Avenidas, sombra, $3.00 vara. Facilidades pago. Varios más. También, Calzada Columbia, Marrero, Aguiar 25, Notaría. U-3188 y U-6671.

3 FINCAS RUSTICAS

RUSTICA ENTRE ARTEMISA Y Candelaria, 11 caballerías de monte, agua abundante propias para frutos menores o potrero, grande casa de vivienda, 5 chicas para partidos, se vende o se arrienda, facilidad de pago. También se arriendo. Informes: B Alonso. Salvador Cisneros 103 Hoyo Colorado. V-3

¡UN GANGAZO! MAGNIFICA FINCA (1 y cuarto caballerías), situación y condiciones insuperables, frente carretera asfaltada, casa amplia, dos pozos, ganado, siembras, frutales. Véame: Prado 19, altos. M-6513.

ESTABLECIMIENTOS

BODEGA ZONA CUBA, $1.000
BODEGA ZONA REINA, $1,000
CAFE ZONA OBISPO, $1.500
LECHERIA VIA BERNAZA, $800

Nuestros anuncios son verídicamente honrados y originales; no los copiamos de otros, por que no tenemos el propósito de engañar. Informes: Suárez, Belascoaín y Figuras, café.

6 AUTOMOVILES

VENDO FIAT 31, CERRADO, DE 7 tro puertas, tipo ligero; Rubi, cerrado, cuatro puertas, completamente nuevo; Buick abierto. Todos a precio de liquidación. Ayestarán 51, entre La Rosa y Tulipán.

VENDO CAMION CHEVROLET, CERRADO, propio para Panadería, Tintorería. Tiene gomas nuevas y chapa corriente. Lo doy barato. Véalo: Luyanó y Crucero, Taller de Mecánica «Las Palmas». Pregunten por Fermín.

7 MAQUINARIAS

PRENSA HIDRAULICA CON BOMBA. Planchhas para Tintorerías, Pesa Toledo, porcelana, 30 libras. Motor marino, 20 HP. Molino martillo. Troqueladora de mano. Batidora Champion, 80 litros. Molino granito, para almendras. Estufas para Laboratorio. Máquina picar jamón, holandesa. Congeladora de helados, 10 galones. Tostador Royal, 25 libras. Tostador aberz, 600 kilos. Molinos para granos, y eléctricos para café. Maquinaria en general para Panaderías, Galleterías, embutidos para Laboratorios, etc. Especializamos en aparatos de refrigeración comercial y doméstica. Pídanos en maquinaria lo que necesite. Compramos y vendemos. Cooperadora Comercial Cubana S. A., Aguiar 112. M-2373, Apartado 1614.

s8 CHOFERES

VEND OFIAT 31, CERRADO, DE 7 pasajeros. Completamente nuevo de todo. $490.00. Calle M. número 100, entre Jovellar y San Lázaro.

9 MUEBLES y PRENDAS

FAMILIA VENDE SUS MUEBLES, magnífico juego cuarto, moderno, sala, de lujo; comedor. Renacimiento; Reloj, Renacimiento, Bargueño; aparador moderno, San Miguel 97, bajos, entre Lealtad y Campanario.

PUPITRES, MAQUINAS ESCRIBIR, Burós, compro y empeño y vendo. Libreros, archivos, máquinas coser, sumar, calcular, Kardet, equipos y joyas en general. Llame y vea: Monserrate 39 y Parque Zayas. Teléfono A-8054. V-9

10 UTILES DE OFICINAS

COMPRO, EMPEÑO, Y VENDO. Burós, máquinas escribir, sumar, calcular, coser, mimiógrafos, equipos y joyas n general. Llame y vea, Monserrate 39 y Parque Zayas. Teléfono A-8054. V-10

REPARACIONES

REPARAMOS SUS MUEBLES, POR poco dinero, dejándolos nuevos. Casa Pardo: U-5761. Los modernizamos, barnizamos a muñeca, esmaltamos «Duco», pinturas mimbres, a vapor, tapicería general. Azogamos espejos. Trabajos garantizados, San Rafael núm. 130.

ARRENDAMIENTOS

FINCA DE SEIS CABALLERIAS, A veinte minutos de La Habana, preparada para vaquería, con establo sanitario y agua abundante. Se da en arrendamiento. Informes: Campanario 115, altos.

LIBROS E IMPRESOS

DINERO-HIPOTECA

FACILITO, PRIMERA HIPOTECA, desde quinientos a dos mil pesos, Habana y Repartos. Compro créditos hipotecarios, moratoriados, que hagan descuento, Marrero, Aguiar 25, Notaría. U-3188 y U-6671.

CEDO BOVEDA, CON OSARIO, REVESTIDA del mejor mármol, en punto magnífico. Por apurarme, la doy baratísima. También vendo casa superior construcción, en $8500. Prado 19, altos.

DINERO EN EL DIA: PRESTO SOBRE alquileres, casas, fincas, panteones y bóvedas y hago anticipos sobre herencias, tramitándolas; también, supliendo gastos. Prado 19, altos. M-6513.

ENSEÑANZAS

e1 Profesoras y Profesores

QUIEN ADELANTE NO MIRA, atrás se queda. Inglés. Profesor experto de Inglaterra, tiene algunas horas disponibles. Pronunciación correcta. Enseñanza rápida. «FARNES» Hotel «Royal Palm». A-7277.

PROFESOR TITULAR, DE MUCHA experiencia, da clases y repasos de asignaturas de letras o para Procurador, a domicilios o Colegios. Telf. M-9487: Precios módicos

PROFESIONALES

MATRIMONIOS ANTE NOTARIO! Se tramitan, tanto de nacionales como de extranjeros. Rápida y económicamente, supliendo documentos y facilitando los gastos. Estudio: Prado 19, altos. M-6513.

M.E.C.D. 2016

Si Ud. quiere que su anuncio se le publique en el

NOTICIERO DEL LUNES

Tenga la bondad de indicarlo al momento de entregar su anuncio.

Para la SECCION CLASIFICADOS, del **NOTICIERO DEL LUNES**, periódico de gran circulación y que lo recibe todos los suscriptores del DIARIO DE LA MARINA; se admiten todos los días hábiles de la semana, de 8 a. m. hasta las 10 y media de la noche, en el Departamento de Anuncios Clasificados del DIARIO DE LA MARINA.

TELEFONO A-3333

Las fiestas a S. Rafael en el Angel

Muy solemnes fiestas en honor a San Rafael Arcangel ha celebrado el activo y bondadoso Párroco de la Iglesia del Santo Angel Custodio. Monseñor Francisco Abascal Venero.

Se ajustaron al siguiente programa:

Novenario: Del 15 al 23 de octubre ambos inclusible, tuvo lugar solemne novenario a las cinco de la tarde con exposición del Santísimo Sacramento, estación, Santo Rosario con Letanías cantadas, ejercicio de la novena al glorioso Arcangel, cánticos en honor y gloria del Santísimo Sacramento, bendición y reserva, terminándose con los gozos a San Rafael

El día 23, víspera de la fiesta patronal, se interpretó la gran Salve de Hernández.

En todos estos cultos, celebrados con todo esplendor, ofició Monseñor Abascal, el muy querido Párroco del Angel.

La parte musical la interpretaron de manera brillantísima, las distinguidas señoritas Echevarría, bajo la dirección del maestro señor Pedro J. Aranda.

Fueron muy celebradas por el numeroso concurso, que asistió al gran novenario.

LA FIESTA PATRONAL. Se verificó el 24 de octubre con suma brillantez.

El templo lucía una espléndida iluminación y preciosísimo adorno floral, artísticamente confeccionado por el señor Arturo Gómez, celosísimo sacristán de esta iglesia. A las 8 de la mañana, hubo una grandiosa Misa de Comunión general por el Padre Matías Sanmell, quien distribuyó más de 500 comuniones.

Misa y comunión, fueron armonizadas por el tenor señor Aranda.

Otras muchas personas comulgaron en las Misas de 6, 7 y siete y media y durante la Misa mayor. Satisfechísimo se sentía monseñor Abascal, al ver tan frecuentada la sagrada mesa.

A las nueve de la mañana, mas de mil personas se reunieron para asistir a la solemnísima Misa de Ministros, en la que ofició de Preste el R. P. Juan Jiordani asistido de los Padres Arcadio Marinas y Matías Sanmell.

Se desplegó inusitada pompa y esplendor.

Pronunció magnífico panegírico, el R. P. Jorge Camarero de la Compañía de Jesús, quien puso como modelo a la actual sociedad el generoso desprendimiento del anciano Tobías su heroica caridad para con el prójimo su conformidad con la voluntad de Dios y su valerosa intrepidez para confesarlo.

A los jóvenes, antepone la admirable conducta del joven Tobías para con sus padres y su proceder en escoger el compañero de viaje, para no exponerse a contraer amistades peligrosas, que pudieran hacer naufragar su virtud. Así mismo, su buen juicio en la elección de estado, no dejándose ilusionar por las cualidades físicas, sino mirando a la belleza del corazón. Ni tampoco por espíritu carnal, sino para perpetuar su estirpe y dar gloria a Dios.

Exhorta a imitar a las familias en la práctica de las familias en la práctica de las virtudes cristianas a la de Tobías, y así veremos pronto asentada la paz y la prosperidad pública, pues ella depende de la formación cristiana del hogar, sin esta base social, no puede haber bienestar público, pues antes de descomponerse la sociedad, se descompuso la familia, entronizándose la destrucción y disolviéndose la mutua unión de padres e hijos, el mal pasó a la sociedad por medio de estos miembros infeccionados de odio y de malditos egoísmos.

Pide a San Rafael Arcangel, como medicina de Dios, remedio los males que aquejan a la actual sociedad, por la cristianización de la familia, para que a ejemplo del anciano Tobías, se practique la caridad y el mutuo amor fraternal entre los hombres. Y de las familias salgan jóvenes que sean corona gloriosa en la ancianidad de sus padres y honor de la Patria por sus virtudes cívicoreligiosas, que sólo busquen la gloria de Dios y el bienestar de sus prójimos

Amándose así mutuamente en Dios y para Dios, la paz de buena voluntad reinará en la tierra. Y de esta paz terrena pasaremos a gozar de la eterna.

El Padre Camarero después de exponer la hermosísima historia de Tobías, la aplicó de manera maravillosa a contrarrestar el desorden de la actual sociedad, carcomida por sus egoísmos, a fin de que vuelva al que es Camino Verdad y Vida, a su único Salvador, Nuestro Señor Jesucristo, por la práctica de la Caridad y amor a la Justicia.

Fué unánimemente elogiado el sermón del Padre Camarero, S. J.

Nutrido coro de voces interpretó magistralmente bajo la dirección del maestro Aranda, la misa de Perosi, a tres voces de solamente hombres, Al Ofertorio, «O Cor Amoris» de Zabala, y después de la misa, el Himno a San Rafael de Aranda el cual ha sidó muy felicitado.

El extraordinario concurso de fieles fué atendido con cristiana cortesía por el párroco, monseñor Abascal y su archivero señor Arturo Gómez.

Monseñor Abascal alcanzó que en la festividad de San Rafael la Casa del Señor sea verdaderamente casa de oración.

PROFESIONALES

p1 DRES. EN MEDICINA

Dr. Angel Fernández
DIVORCIOS
Muy rápidos, en 5 o 30 días. Plázos cómodos, en toda la República, a cubanos y extranjeros. Obrapía 17, de 2 a 7 p. m. Telf. A-3060.

DR. A. VENERO
Vías urinarias. Impotencia, Sífilis, Curación rápida. Cuota semanal Diatermia, Azoterapia, etc. etc. Consultas de 9 a 12 a. m. y de 4 a 6 p.m. San Miguel No. 55, esquina a San Nicolás. Teléfono A-9380.

p7 ABOGADOS y NOTARIOS

Dr. ISIDORO CORZO
ABOGADO
Especialidad: DIVORCIOS. Calle 9 número 25, entre H. e I. Telf. F-5086, Vedado.

p5 VETERINARIOS

VETERINARIO. DOCTOR OSBALDO Arrocha. Tratamiento especial moquillo del perro y las aves. Vacuna antirrabica. $2.00. Juan Delgado 97, teléfono I-1752. Santos Suárez.

Agencia de Mudanza

MUDANZAS
"EL ZAMORANO"
De Claudio Luelmo. La más acreditada casa. Precios de situación. Calle 23 No. 278, entre Baños y D. Teléfono F-2568. B

ALQUILO RECIENTEMENTE PINtados los hermosos altos Vives 82, casi esquina a Alambique. Llave en los bajos. Informes Jesús del Monte 438½ frente a Pocito. A-1

¡OPORTUNIDAD! VENDO BUEN negocio por poco dinero, lujosa residencia bien situada lo mejor de la Habana, compuesta diez habitaciones expléndidas con sus correspondientes juegos cuartos y servicio sanitario con agua corriente en cada habitación, sala, comedor, recibidor, cocina espléndida, cuarto criado, despensa, tres baños, dos patios lindísimos. Esta casa no le falta un detalle con sus correspondientes lámparas y ventiladores, por tener que embarcar su dueño. Informan M-7892.

GERVASIO 176, MODERNOS ALTOS, entre Reina y Salud, sala, recibidor, 4 cuartos, baño intercalado, comedor, cuarto y servicio criados. Llaves, bajos.

REFUGIO NUMERO 29, BAJOS, compuestos de sala, comedor y tres habitaciones, en $30.00. La llave, en el primer piso. Informan: Empedrado 34, Departamento 27. Telf. M-8413, de 4 a 6 p. m. y F-4172, después de las 10 a. m.

SE ALQUILA, HABANA 14, ALTOS. Informan: Telf. A-7923. La llave, en la misma.

¡BUSCA CASA? LLAME AL M.6747
SEGURAMENTE ALLI ENCONTRARA LA QUE VD NECESITA O VAYA A
MORRO Y GENIOS EDIFICIO "GOMEZ"
ALLI LE INFORMARAN

ALQUILO LOS ALTOS DE DRAGOnes número 39, compuestos de sala, comedor, 4 cuartos, baño intercalado y de criados, cocina de gas y de carbón. Informan: Dragones número 39, Almacén de Tabaco.

ALQUILO, CARMEN NUMERO 8, altos, sala, gabinete, saleta, 5 grandes habitaciones, comedor al fondo, servicios completos, gran cocina. Informan: Monte 170. Telf. A-2066.

a2 VEDADO

VEDADO. 19 249 ENTRE E y F, ALquilo casa interior, sala, comedor, dos cuartos, servicios en la misma se venden unos muebles. Informan en la misma. A-2

SE ALQUILA AMPLIA RESIDENCIA. Calle I, esquina a 15. Informan, en la misma. Telf. F-4337.

CALLE F ENTRE 17 Y 19. ELEgante apartamento a la brisa. Terraza, sala, comedor, 3 habitaciones y demás comodidades, habitación y entrada de criados. Informes F-3308.

E. ESQUINA A 21, BAJOS MODERnos, esquina brisa, portal, recibidor, sala biblioteca, seis habitaciones, tres baños, hall, comedor, pantry, cocina, cuarto, servicio criados y garage. M-2863 y F-6635.

VEDADO. ALQUILO FRESCOS ALtos, sala, recibidor, 4 cuartos, baño intercalado, comedor cocina y servicio de criados. Precio 25 pesos. Calle F., entre 3 y 5 No. 35, altos. A-2

VEDADO. ALQUILO 10 ENTRE 17 y 19, N. 160 cómodo alto todo a la brisa. Informan de 9 a. m. a 6 p. m.

VEDADO CALLE 17 No. 595 ENTRE 26 y 28, se alquila casa moderna, portal, sala, 4 cuartos, baño completo, comedor, al fondo, cuarto criado, $22. F-1183. A-2

CALZADA Y H., VEDADO, CASA moderna. Se alquila primer piso, izquierda, sala, recibidor, 3 habitaciones, baño intercalado, comedor, cocina, cuarto y servicio de criados. Informan: Banco Asturiano. Telf. A-7674

ALQUILERES

a3 CERRO y PALATINO

CERRO: PIÑERA Y MARIANO, SE alquila para Bodega, la esquina, con armatostes o para otro comercio. La llave: Mariano 7-H. Informes: Cristo 30, primer piso, izquierda. A-3

A4 Marianao y sus Repartos

CHALET LUJOSO, REPARTO MIramar, Primera Avenida, entre 4 y 6. Alquiler: $60.00. Cuatro grandes habitaciones, 2 baños, soberbio living room, pantry, garage, etc. También véndese. Ganga: $15,900.00. Véase cualquier hora. Llaves, misma. Sardiña: M-7245.

a5 J. del MONTE y la VIBORA

CONCEJAL VEIGA 14, ESQUINA A Luis Estévez, jardín alrededor, portal, sala, 3 habitaciones, comedor, cocina, terreno al fondo, $22.00. Informes: The Trust Company of Cuba, Obispo número 53. M-6917. A-5

ALQUILO EN LA VIBORA, HERmoso chalet, situado en la calle Carmen y Luz Caballero. Terreno para jardín, sala, comedor, cinco habitaciones, espléndidos baños garage, gas, etc. etc. Informan en la Manzana de Gómez No. 240. Teléfono A-4893. A-5

a7 LUYANO

GUASABACOA NUM. 52, ALTOS, espaciosa casa, a media cuadra Luyanó. Informan: café "La Isla". Reina 131. 3o. piso, hermosas habitaciones con lavabo y Salud 160, F. Apartamentos. Informan mismas. A-7

SE ALQUILAN LOS MAGNIFICOS y ventilados bajos y altos de Concha y Guasabacoa, compuestos cada uno de espléndida sala, tres espaciosas habitaciones, baño y cocina. Precio desde 12 pesos. Véalos e informes en la Manzana de Gómez No. 240, teléfono A-4893. A-7

ALQUILO SANTANA 25, ENTRE VIllanueva y Luco, nave propia para autos, carretones, 4 habitaciones, patio, buena entrada, dos cuadras de Luyanó, todo $20.00. Llave al lado, teléfono X-2750. A-7

NAVES y LOCALES

FRENTE A SECRETARIA DE HAcienda, Obispo número 22, Alquilo amplio local para establecimiento, con vidrieras al frente. El precio es muy reducido. Informan en la Manzana de Gómez número 240. Teléfono A-4893. B-1

ALQUILO ESQUINA, MANRIQUE Y Condesa, 1,700 metros cuadrados y entresuelo de 1,000 metros. Propia para Garage o Almacén. Informan, de 8 a 5. Telf. A-9349.

SE ALQUILAN
Magníficas naves de todos tamaños, propias para Industrias y Almacenes, situadas en la Calzada de Concha, en Marina y Atarés, con Desviadero de Ferrocarril, y a precios de situación. También alquilamos o vendemos lotes de terrenos muy bien situados, atravesados por chuchos de Ferrocarril, en los lugares ontes indicados. Buenos y baratos locales propios para pequeñas industrias con fuerza motriz y sin ella. Para más informes: Casa «Gancedo», teléfonos X-2819 y X-2629, Calzada de Concha No. 3, Habana. B-1

CARNICEROS. ALQUILO LOCAL para carnicería, siempre ha vendido una res. Todo listo, extensa barriada, alquiler módico, éxito seguro. Detalles Bodega Piñera y Cocos, Cerro. B-1

PARA GASOLINA Y ACCESORIOS
Alquilo local con dos tanques, 23 y 16, esquina 21. Llave: Limpiabotas, Café. Informes: F-5248.

FRENTE A PARTAGAS
23 y 16, esquina a 21. Alquilo local para comercio. Llaves: Limpiabotas, Café. Informes: F-5248.

SE ALQUILA UN MAGNIFICO LOcal en Luz esquina a Oficios propio para establecimiento con varias divisiones y servicios. Informan en Manzana de Gómez No. 240. Teléfono A-4893. B-1

HABANA Y MURALLA, ALQUILO esta casa de 3 habitaciones, propia para Almacén o Depósito, con habitaciones para viviendas. Precio de verdadera ganga. Informes: Manzana de Gómez 240. A-4893. B-1

CARDENAS 11
Una cuadra de Monte. Alquilo buen local para Carpintería, Mueblería o industrias. La llave en la Lechería. Su dueño: Calle 8 número 37, entre 13 y 15, Vedado.

ALQUILO O VENDO PRECIO DE situación, nave de estructura de acero, 600 metros con entrada por dos calles, propio para cualquier industria con varias instalaciones eléctricas. Calle Flores 8, entrada por Agua Dulce. Informan carbonería.

EDIFICIO
P. MORALES SANTA CRUZ
SAN LAZARO Y N, 8 PISOS
Apartamento lujoso con recibidor, sala, comedor, dos habitaciones, baño, pantry, cocina, galería, terraza, etc., en séptimo piso. Muy fresco y con hermosa vista. Precio razonable.
ELEVADOR DIA Y NOCHE
INFORMES: DE 9 A 12, EN EL MISMO EDIFICIO.

¡BUSCA LOCAL PARA NEGOCIO? LLAME AL M.6747
CON TODA SEGURIDAD ENCUENTRA EL QUE VD. NECESITA O VAYA A
MORRO Y GENIOS EDIFICIO "GOMEZ"
ALLI LE INFORMARAN

b2 APARTAMENTOS

ESPLENDIDO DEPARTAMENTO PAra oficina u hombres solos, Aguila 115 esquina San Rafael. Precio de situación. B-3

APARTAMENTO AMUEBLADO
Alquilo un apartamento amueblado, lujoso, en un séptimo piso, con vista al mar y toda la Ciudad: Terraza, recibidor, sala, comedor, dos habitaciones, baño, hall, pantry y cocina, ropa y vajilla, elevador día y noche. Precio moderado. Edificio «Morales», N. y San Lázaro, a dos cuadras de la Universidad. Sr. Alonso.

K ESQUINA 21
Vedado. Apartamentos lujosos, cómodos, fresquísimos, preciosa vista al mar, sala, comedor, una o dos habitaciones, baño completo etc. Hay bajos. Informa Avelino. B-2

ALQUILERES

b4 HABITACIONES

AMISTAD 15
Gran casa para familias: Habitaciones claras y ventiladas, agua corriente, baños intercalados, luz y teléfono, $8.00. Se exigen referencias de pago y moralidad. B-4

SE ALQUILA EN CASA DE FAMIlia un cuarto calle 19 entre B y C, 304. B-4

MEJOR LUGAR DE LA HABANA, habitación muy ventilada, con o sin muebles, teléfono, agua fría y caloiente, buen baño, casa moralidad. Neptuno 32 2o, casi esquina a Industria. B-4

HABITACIONES -AMPLIAS FREScas, balcón calle, Obisp 59, altos, café Europa, desde 10 pesos, interiores 8 pesos, lavabo, elevador luz toda la noche. B-4

SE ALQUILAN BUUENAS Y FREScas habitaciones, con lo necesario, en azotea, a hombres solos. Baratas. O-Reilly 5. B-4

ALQUILO, VIRTUDES 75, SEGUNdo piso, entre Galiano y San Nicolás. Casa de moralidad, 2 hermosas habitaciones. Informan en la misma. B-4

SE ALQUILAN, EN CASA DE FAmilia honorable, dos habitaciones, con comida y con todas comodidades. Calle I. número 209, entre 21 y 23, Vedado. B-4

ALQUILO, MALECON 27, ALTOS, parte de la sala y una habitación, a caballero de moralidad o señorita empleada o para Academia de Taquigrafía o Inglés. Telf. M-9764. B-4

SE ALQUILAN AMPLIAS HABITAciones, frente a la Bahía, «La Perla», San Pedro 6, al lado de la Secretaría de Instrucción Pública, a 6 pesos. B-4

AGUACATE 52, ALTOS, SE ALQUILA una habitación a hombres solos con todo servicio si lo desean, o matrimonio solo. B-4

IDEAL PARA MATRIMONIOS:
Prado número 99, frente al Capitolio, modernas y ventiladas habitaciones, con baño privado completo. Excelente comida, gran confort y limpieza. Absoluta moralidad. B-4.

EN CASA PARTICULAR, SE ALquila una habitación, propia para persona sola. Está amueblada y se da asistencia. Neptuno 73, altos de «La Filosofía». Telf. M-7582. B-4

EN AMARGURA 79, ALTOS, SE ALquila una fresca habitación en $7, casa de extricta moralidad sólo dos inquilinos. San Lázaro 470, esquina Infanta, Departamento No. 2

INDUSTRIA 73, 3 PISOS SE ALQUIlan una o dos habitaciones frescas, ventiladas, hombres solos. B-4

$4.00 Y $4.50 HABITACIONES CON luz y lavabos. Departamentos $6.50 Lugareño y Pozos Dulces, una cuadra Paradero Príncipe. B-4

O-REILLY 85, SE ALQUILAN HAbitaciones y departamentos a media cuadra Parque Central. Comida variada, precio de situación. Agua caliente, luz, teléfono, confort, moralidad. B-4

SAN MIGUEL 51 (altos) SE ALQUIlan dos habitaciones ventiladas, servicio completo, precio de situación moralidad, a media cuadra de Galiano, buen cocinero. B-4

GALIANO 103, ENTRE SAN JOSE y Barcelona: Habitaciones espléndidas desde $25 para uno; dos, $37. Lavabos, baños intercalados, agua caliente abundante, excelente comida, limpieza, luz, teléfono. Sólo moral absoluta. Teléfono M-7380. B-4

b5 CASAS de HUESPEDES

CASA DE HUESPEDES: OFRECEmos amplias y ventiladas habitaciones a la calle y magnífica comida. Lo más céntrico de a Habana. Frescas terrazas. Prado 65. A-9009.

CASA DE HUESPEDES, «LA ISLA», Monte 53, altos, por Factoría. Alquilo precioso departamento, con vista a La Fraternidad. Espaciosas habitaciones, con baños modernos. Agua caliente. Excelente comida. Precios módicos.

«LA MATANCERA», REINA 83, ESquina a Manrique. Hermosas habitaciones amuebladas, con servicio y agua caliente. Buena comida. Precios moderados. Casa moral. Telf. A-0238.

b6 HOTELES

HOTEL TROTCHA
Calzada y Dos, Vedado. Economía, Confort. Amplias y frescas habitaciones rodeadas de jardines. Precios verano: habitación, baño privado y comida una persona, desde $30; matrimonios desde $45.00. Próximo baños de mar. B-6

HOTEL «VANDERBILT»
Lo más alto, saludable y económico, Neptuno 309 esquina Mazón. Habitaciones de esquina, con baño privado, propios a quien convenga vivir cerca Universidad, o los hospitales. C. García y Mercedes. B6

HOTEL 'IDEAL ROOM'
PRADO 93 B, (POR PASAJE)
Hay habitaciones disponibles, apartamentos de dos habitaciones, balcón a Prado, comida para dos, muebles y más servicios, 50 pesos. Visite antes de mirar en otro lado, no perderá el tiempo. Exíjense referencias de moralidad y pagos. B-6

b10 PERDIDAS

¡EXTRAVIADO UN TITULO UNIversitario. Se ruega a la persona que haya encontrado un título universitario que fué extraviado en la Carretera Central, perteneciente al Dr. Juan Hernández Trujillo y Gregorisch, Médico Veterinario, se sirva comunicarlo a la dirección del interesado calle Aranguren No. 59, Guanabacoa, o al término de Bolondrón Provincia de Matanzas. Se le gratificará. B-10

SE SOLICITAN

b9 Agencias de Colocaciones

AGENCIA BEERS, OFRECEMOS mat, am. el chauffeur, criado, ella cocinera, Ref. Necesitamos cocineras, criadas, $15-$20. O-Reilly 9½, Havana, A-3070. B-9

s1 CRIADAS y CRIADOS

UNA CRIADA DE MEDIANA EDAD Se solicita en la calle J esquina a 17, altos. S-1

SOLICITO CRIADA BANCA, PARA dos habitaciones y atender niño. Que tenga buena presencia y referencias. De 8 a 1. Calle 13 esquina a 8, Vedado. S-1

SE SOLICITAN

s1 CRIADAS y CRIADOS

SE SOLICITA UNA CRIADA BLANca, para habitaciones, para un matrimonio solo. Ha de saber lavar y planchar. Calle 19, esquina a 4, número 402. S-1

NECESITO UN CRIADO PARA COlegio, sueldo 15 pesos, y una encargada para casa señor viudo con niños. También necesito un chauffeur con referencias, $25.00. Compostela 58. S-1

SE SOLICITA UNA JOVEN ESPAñola, para criada de mano, que sea trabajadora y sepa servir mesa, Reparto Miramar. Calle 18, entre Séptima y Novena Avenidas. S-1

SOLICITO CRIADA BLANCA, CUbana o española, para comedor, de mediana edad, $12.00. D. número 137, esquina 15, Vedado. S-1

s2 COCINERAS y COCINEROS

SOLICITO ESPAÑOLA MEDIANA edad con referencias para cocinar y limpiar matrimonio con un hijo pequeño, dormir en la colocación. Informan Santa Emilia 53, Santos Suárez. S-2

SE SOLICITA UNA MUCHACHA, PAra cocinar y limpiar. Sueldo 15 pesos. Con referencias. FO-1979, Reparto Alturas de Almendares. S-2

SE SOLICITA UNA COCINERA, DE mediana edad, seria y trabajadora, que duerma en la colocación. Buen sueldo, Calzada de Luyanó 82, esquina a Pamplona. S-2

SE SOLICITA UNA BUENA OPEraria que sepa coser sombreros para señoras, a máquina con referencias de donde ha trabajado. Informan BARANDA Y REGO. San Rafael 3. S-2

S11 Agentes y Vendedores

AGENTES: NECESITAMOS EN TOdos los pueblos, para artículos de mucho consumo. Enviaremos muestrario gratis, con garantía. Envíe 4 centavos en sello. Bauza Trujillo, Ovispo 55, altos. S-11

SOLICITAMOS AGENTES Y REPREsentantes en los pueblos del Interior, para la venta de los famosos bombillos para radios, marca «Diamond», patente RCA. Damos buena comisión y garantía. Informes por escrito: «La Casa del Radio», Neptuno 177½, Habana.

SI QUIERE GANAR DINERO, HAgase nuestro agente exclusivo en su localidad del jabón Castilla natural «Rosnovoa». Distribuidores J. Naveira, S. en C. y la casa Ros y Novoa que da facilidades de Pagos. Galiano 94, Habana. S-11

ATRACTIVA PROPOSICION PARA hombres interesados ganar sobre $100-00 mensuales en honorable ocupación trabajando desde su casa. Pida informes. Universal, (Box 3, Station I. New York S-11

12 OPERARIOS Y APRENDICES

SE SOLICITA UNA ADORNADORA y una oficiala para sombreros de señora con referencias de donde ha trabajado. Informan: BARANDA Y REGO, San Rafael 3. S-12

s14 VARIOS

NECESITAMOS VARIOS HOMbres mayores de edad, con referencias, que sepan las cuatro reglas, para emplearlos en compañía americana, con cargos bien retribuidos. Preguntar por Mr. Frank, en Bernaza No. 3, entrada por la Real Silk, altos, el próximo lunes día 5 a las 3 p.m. No tratamos este asunto por correspondencia.

SOLICITO MATRIMONIO, PARA encargado de casa inquilinato. Garantía efectivo, 300 pesos. Sueldo y habitación. Informes: «La Perla», San Pedro 6, Vidriera. S-14

SOLICITO BUENA DEPENDIENTA, que esté muy práctica en vender sombreros para señoras. Inútil presentarse sin reunir estos requisitos. Buen sueldo y comisión. Informan: Baranda y Rego, San Rafael 3. S-14

ENFERMOS DEL ESTOMAGO
Hígado, Vesícula Biliar, Ulcera Gástrica o Duodenal, Colitis o Intestinos. Probad con un frasco del maravilloso patente, en polvo, «BISMAGEN» y bendeciréis la hora en que decidísteis tomarlo. S-14

SE OFRECEN

s1 CRIADAS y CRIADOS

SE DESEA COLOCAR UNA MUCHAcha española, para criada de mano o de cuartos. Sabe coser y tiene referencias. Telf. F5115. O-1

SE OFRECE UNA JOVEN ESPAÑOla para corta familia o para criada de manos, tiene referencias. Telf. F-6253. O-1

SE DESEA COLOCAR UN MUCHAcho español de criado de mano, sabe servir bien a la rusa, sabe hacer Coktails, tiene referencias de donde ha trabajado. FO-2653. O-1

SE DESEA COLOCAR UNA JOVEN española de criada de mano o cocinar y limpiar para corta familia pretende ganar $15. Calle F entre 23 y 25 No. 220, Manuela. O-1

JOVEN DEL PAIS DESEA COLOcarse para limpiar, ayudar algo a la cocina, con referencias. Teléfono A-9044, Reina 74. O-1

SE DESEA COLOCAR UNA MUCHAcha española. No le importa para todo, si es corta familia. I-7202. O-1

SE OFRECE UNA MUCHACHA ESpañola, para criada de mano o cuartos. Es formal y trabajadora. Informan: F-6219. O-1

SE OFRECE UNA JOVEN ESPAÑOla, para comedor, sabe servir a la rusa o de criada de cuartos. Tiene referencias. Informan: A-1054. O-1

SE DESEA COLOCAR UNA JOVEN española, de criada. Informan: F-6095. O-1

SE DESEA COLOCAR UNA MUCHAcha española de criada de mano, sirve a la rusa y de manejadora, tiene referencias, no se coloca por diez pesos. Teléfono M-4634. O-1

SE DESEA COLOCAR, MUY BUEN criado de mano, joven, español, sin pretensiones. Sabe cumplir bien con su obligación y tiene muy buenas recomendaciones de donde ha trabajado. Sirve bien la mesa, a la rusa y ha estado con muy buenas familias. Es muy práctico en todo, con 11 años en esmerado servicio. Informan: Telf. A-3488. O-1

SE DESEA COLOCAR UNA ESPAñola, de mediana edad, de criada de mano. Sabe cumplir con su obligación. Informan: Inquisidor número 23, bajos, entre Luz y Santa Clara.

SE COLOCA SEÑORA, DE MEDIANA edad, entiende algo de todo y duerme fuera o dentro, como le convenga mejor. Informan: Marina 5-A., entre San Lázaro y Vento.

SE OFRECEN

s1 CRIADAS y CRIADOS

SE DESEA COLOCAR UNA ESPAñola, para criada de cuartos o comedor. Sabe servir bien y es formal. Desea casa de moralidad. Telf. U-7051.

SE ORECE JOVEN ESPAÑOL, PAra criado de mano. Tiene buenas referencias de la casa donde estuvo cinco años. Telf. F-6068. K. y 19, Vedado.

SE DESEA COLOCAR UNA SEÑOra, española, de mediana edad, para criada de mano. Tiene referencias. Telf. F-5884.

SE DESEA COLOCAR UNA JOVEN española, para criada de mano o cocinar y limpiar. Tiene buenas referencias. Telf. F-6288. 21 número 504, entre 12 y 14, Vedado.

SE DESEA COLOCAR UNA JOVEN española de criada de mano, manejadora, cuartos o comedor, sirve a la rusa. Tiene referencias. Informan Sol 24, altos. O-1

SE DESEA COLOCAR UNA JOVEN española, para cuartos. Sabe coser y bordar bien. Tiene referencias. Telf. M-5056. O-1

SE DESEA COLOCAR UNA MUCHAcha española, de criada de mano. Sabe servir bien a la rusa y tiene buenas recomendaciones. Informan: Telf. FO-2653. O-1

SE DESEA COLOCAR UNA JOVEN española, para criada de mano. No le importa cocinar y limpiar, siendo corta familia. Informes: Consulado 87. Telf. M-2285.

SE DESEA COLOCAR UNA JOVEN española, de criada de mano o manejadora, en casa de moralidad. Informan en San Nicolás 243, esquina a Misión.

SE DESEA COLOCAR UNA SEÑORA, de mediana edad, para cualquier trabajo de la casa. Informan: Calle 15 número 450, entre 8 y 10, Vedado.

SE DESEA COLOCAR UNA ESPAñola, para cuartos y coser, y otra, para criada de mano. Van a los Repartos. Telf. U-5470. O-1

SE DESEA COLOCAR UNA JOVEN española, para todo el servicio. Tiene referencias. A-6313. O-1

s2 COCINERAS Y COCINEROS

SE DESEA COLOCAR UN CHINO, cocinero. Cocina a la criolla, española y repostería. Tiene referencias. Telf. F-6134. O-2

SE DESEA COLOCAR UNA COCINEra española, para la cocina o de manejadora. Tiene referencias de las casas que ha estado colocada. Informan: Telf. F-4827. O-2

SE OFRECE SEÑORA ESPAÑOLA para cocinar o limpiar en casa de matrimonio o corta familia, tiene referescias. F-6230. D. y 25, Bodega Vedado. O-2

COCINERO JOVEN ESPAÑOL
Se desea colocar en casa particular, comercio u hotel. Tiene buenas referencias. Conoce la cocina Internacional, pastelería, repostería y hace pan. Teniente Rey 70. Telf. A-3480 y M-4594. O-2

DESEA COLOCARSE COCINERO ESpañol, experto toda clase cocina y repostería, para casa particular o cualquier giro, sin pretensiones y buenas referencias. Teléfono A-4792. O-2

DESEA COLOCARSE UNA MUchacha para cocinar o limpiar por hora. M-8628. O-2

COCINERO ARGENTINO 34 AÑOS, cocina criolla, española y algo americana. Dulcero medio repostero para matrimonio o casa particular poca familia. Sueldo no menor 10 pesos. Tiene referencias. Llame de 7 a 9 noche. M-7514. O-2

SE DESEA COLOCAR UN BUEN cocinero y repostero, español, en casa particular o comercio, cocina a la española, francesa, americana y criolla. Trabajó en las mejores casas de la Isla. Tiene buenas referencias y va al campo. Informes: Amargura número 7, la Encargada. O-2

EXPERTA COCINERA Y REPOSTEra blanca para casa particular, cocina solo y para familia preeminente y de buen gusto, tiene recomendaciones. Línea 147 entre 22 y 24, Vedado, Luisa. O-2

JOVEN ESPAÑOLA, DESEA COLOcarse de cocinera o criada en casa seria, sabe cumplir con su deber, tiene muy buenas referencias de las casas en donde ha trabajado. Teléfono F-2375, 17 y G No. 82. O-2

DESEA COLOCARSE MUCHACHA campo color ayudar cocinar o manejar o limpiar, duerme en ella, teléfono X-1644. O-2

SE DESEA COLOCAR UNA MUCHAcha española, para criada o cocinar, para corta familia. Tiene referencias M-9765. O-2

SE OFRECE UN BUEN CRIADO DE mano, acostumbrado al servicio fino de casa particular. No tiene pretensiones y con muy buenas referencias. Para informes: Telf. F-4724. O-2

SE DESEA COLOCAR, EN CASA particular un joven asiático. Cocina a la criolla y española. Repostería fina. Llamen: Telf. F-6015. O-2

SE DESEA COLOCAR UNA JOVEN española, en casa de moralidad, para cocinar o criada de mano. Tiene buenas referencias. Sabe escribir y cumplir con su obligación. Telf. A-5529.

SOLICITA COLOCACION UNA BUEna cocinera y repostera de mediana edad, no duerme en la colocación, hace plaza si lo desean. Informes: teléfono F-1187, Vedado. O-2

SE DESEA COLOCAR UNA SEÑOra española de mediana edad de cocinera, sabe cocinar a la criolla, americana y española, recomendaciones las que quieran y duerme en su casa. Teléfono F-3447. O-2

SE DESEA COLOCAR UNA SEÑOra, de cocinera o lavandera. Lleva tiempo en La Habana. Su dirección: Villegas número 105, habitación 27.

DESEA COLOCARSE UNA COCINEra y repostera. Buenas referencias. Informan teléfono A-3959. O-2

SE DESEA COLOCAR UNA ESPAñola, de cocinera, para corta familia. Sabe cumplir con su obligación. Telf. A-3572. O-2

SE DESEA COLOCAR, EN CASA DE moralidad, una buena cocinera, española, de mediana edad, cocina a la criolla y a la española y sabe hacer dulces. Tiene buenas referencias. Telf. A-4519. O-2

UN JOVEN ASIATICO DESEA COlocarse en casa particular, cocina a la criolla y española, repostería fina. Llame teléfono I-6015.

COCINERO REPOSTERO JOVEN, español se desea colocar en casa particular, es limpio, ordenado y cumplidor, muy buenas referencias. Teléfono M-4257. O-2

s3 MANEJADORAS

DESEA COLOCARSE UNA SEÑORA cubana para manejadora, es cariñosa con los niños y tiene referencias. Teléfono M-9007, pregunten por Carmela. O-3

SE OFRECEN

MANEJADORAS

ENGLISH SPEAKING COLORED girl seeks employment as maid or nurse. Willing to teach englist to childrens, has reference. Calle 11 número 118, entre 22 y 24, Apartamento 20, Vedado. O-3

SE OFRECE MANEJADORA DE color, 32 años, muy formal, le encantar los niños, cariñosa y fina, con referencias, desea buena casa, no menos de 15 pesos y en la misma una buena cocinera. Teléfono A-9044 Estrella 125. O-3

s7 Lavanderas y Lavanderos

UNA BUENA LAVANDERA, DEsea encontrar ropa, para lavar fuera o en su casa. Tiene referencias. F-5528. O7

UNA SEÑORA DESEA ENCONTRAR una casa para lavar o traerla para su casa. Teléfono F-2433 O-7

s8 CHOFERES

SE DESEA COLOCAR UN CHOFER, en casa particular o comercio. No tiene pretensiones y tiene buenas referencias. Informan: Telf. FO-1887. O-8

UN CHOFER-MECANICO, DE COlor, que habla inglés y español, desea colocarse, con familia particular. Tiene 10 años de práctica en La Habana. También tiene referencias. Telfs. F-4240 y F-6224. Preguntar por José. O-8

s9 JARDINEROS

SE DESEA COLOCAR UN CHAUFfeur de color con referencias de las casas donde ha trabajado. Informan en el teléfono M-4200. O-8

JARDINERO-FLORICULTOR, EXperto en construcción y arreglo de parques y jardines, ofrece sus servicios para finca de recreo o casa particular. Tiene buenas referencias. Informes: Telf. F-6064. O-9

JAPONES JARDINERO Y AGRIcultor desea colocarse en casa particular o finca, tiene recomendaciones. Teléfono A-9814. llame a Daniel. O-9

JARDINERO. UN JAPONES DESEA colocarse jardinero y los quehaceres en casa particular, entiende bien trabajo, es cumplidor y honrado, teléfono FO-9217. O-9

SE OFRECE UN HOMBRE COMO jardinero, sabe injertar naranjas, mangos y aguacates y siembras de jardín de todas clases, informan calle 4 y Calzada de Columbia. Reparto Almendares. Teléfono FO-2614. O-9

JARDINERO UN JAPONES DESEA colocarse de jardinero y los quehaceres en casa particular, entiende bien su trabajo, es cumplidor y honrado, teléfono F-6079. O-9

s10 OFICINISTAS

SE OFRECE TAQUIGRAFO MECAnógrafo Corresponsal; varios años de experiencia, referencias de donde ha trabajado. Posee conocimiento de inglés, no tiene pretensiones. Informan R. Pereira, San José 20, J. del Monte. O-10

TENEDOR DE LIBROS CON CONOcimientos generales de oficina, ofrece sus servicios a casa de comercio o industria. Santana, Teléfono FO-1434. O-10

s14 VARIOS

SE DESEA COLOCAR UN MATRImonio español ella para lavar o manejadora y él para criado de mano, no le importa ir al campo. Informan teléfono FO-2653. O-14

MATRIMONIO ESPAÑOL SE COlocan juntos o separalos, él para chauffeur y ella para limpiar, en la misma una cocinera, trabajó con familia americana. F-2244, Calzada y Baños, Bodega. O-14

SE DESEA COLOCAR UN JOVEN cubano, de 30 años, blanco, de ordenanza y para limpieza de Oficina. Por no haber teléfono, pueden dirigirse por Correo, a Manuel Moreno. Calle Miguel, esquina a Alvarado, Reparto Santa Amalia, Arroyo Apolo.

COMPRAS

1 CASAS

COMPRAMOS CASA ANTIGUA Y grande, en el Vedado, de 11 a 23 y de 2 a 12 y varias en La Habana, lugar comercial, de 4 a 6 mil pesos. López y Cabrera, Aguiar 100, altos. A-3318 y M-7430. C-1

COMPRO, RAPIDAMENTE, CASAS, en Habana, del precio que convenga, desde $1,000.00 a $20,000.00. Si quiere vender, véame, le conviene. Emilio Rodríguez. M-6886, Aguiar 98 C-1

SE DESEA COMPRAR UNA CASIta, en el radio de La Habana, hasta Infanta y que su precio no exceda de $4,000.00. No trato con corredores. Llame: Telf. M-4005. Pepe. C-1

COMPRO CASAS. VENDO SOLAR.
Compro casas, prefiero Habana, pueden tener hipoteca. Vendo solar 1,112 varas a $1.90, calle 14, Crucero Playa. Facilito dinero en hipoteca. Neptuno 208, U-1802, bajos, izquierda, 12 a 6. C-1

COMPRO CASA O CHALETS, EN Vedado o Alturas de Almendares o una esquina, con establecimiento, en calle comercial, Habana. Prieto, Aguiar 98. M-6886. C-1

COMPRO Y VENDO CASAS, GRANdes y chicas, para renta, a precios razonables. También deseo colocar varias partidas de dinero en hipoteca. Rodríguez, Consulado 62. C-1

3 FINCAS RUSTICAS

COMPRO O ARRIENDO FINCA 10 a 40 caballerías provincia Habana o Matanzas, tiene que tener río fértil que la atraviese y buena comunicación. A. Escoto, J. Delgado 91, teléfono I-6124. Víbora. C-3

6 AUTOMOVILES

SI QUIERE VENDER SU AUTOmóvil o camión en cualquier condición que se encuentre, llame al teléfono X 1555 y pasaré al momento. Pagamos los mejores precios. Concha y Pérez. Luyanó.

7 MAQUINARIAS

SE SOLICITA COMPRAR UN MOtor Ford tipo V-8 que esté completo, es decir que además del motor, tenga su radiador, capota, arranque cambio de velocidades, baterías y diferencial. Este motor lo deseo de segunda mano. Informa Constantino García, Cuba 76-78, Departamento 19 Habana C-7

9 MUEBLES y PRENDAS

U-2530: COMPRO
Muebles de Boule, objetos de Arte, porcelanas, plata, figuras bronce, radios y toda clase adornos finos, «La Predilecta», San Rafael y Oquendo. U-2530. C-9

COMPRAS

9 MUEBLES y PRENDAS

M-7179: COMPRAMOS MUEBLES
Y toda clase de objetos de Arte, como equipajes, antigüedades, radios, etc., etc. «La Casa Inglesa», Salud número 9, esquina a Rayo. Telf. M-7179. C-9

A-4775: COMPRO
No venda sus objetos de arte, plata y muebles finos, sin avisar antes al teléfono A-4775. Pagamos más que nadie. «Los Tres Hermanos», Consulado 94 y 96.

M 7385, COMPRAMOS
Y vendemos toda clase de muebles, máquinas coser, reformamos, cambiamos y compramos toda clase lámparas. Pagamos bien, Salud 23, Casa Carola. C-9

U-4443: COMPRO TODA CLASE muebles, en buen estado: Máquinas de coser, escribir, instrumentos de Cirugía, libros, sillones inválidos, bastidores. Fowler, Neptuno 186, casi esquina a Lealtad.

COMPRO, DE POCO USO, MAQUInas de escribir, L. C. Smith, Remington o Urdenwood, piano cuarto y colección quince tomos. La música del Mundo. FO-2530.

M-7002: COMPRO MUEBLES
Máquinas de coser, radios, cajas caudales, vajillas y objetos de arte. Pago bien y en el acto. **Sánchez Rego, Salud núm. 8.** C-9

COMPRO MUEBLES
JUEGOS CUARTO, COMEDOR, SAla, recibidor, lámparas y toda clase objetos valor, sueltos; radios, oficina en general. Cambiamos y vendemos. **«LA CASA GRIS», ANGELES 8. TELEFONO: -M-2914** C-9

M-3268: COMPRO MUEBLES finos, corrientes, máquinas escribir, coser, archivos. Liquido casas completas, pianos, pianolas, baúles, objetos de arte, bronces, porcelanas, plata, juegos de café, vajillas cubiertos, Compro todo. C-9

M-6484: COMPRA MUEBLES, FInos y corrientes. M-6484: Compra pianos, radios. M-6484: Compra máquinas, escribir y coser. M-6484: Compra enseres establecimiento. M-6484: Liquida casas completas, M-6484: «La Preferida». C-9

U-4800 COMPRAMOS MUEBLES
Modernos, antiguos, porcelanas, jarrones, vajillas, bronces, lámparas, juegos de plata, cuadros, alfombras, tapices, máquinas coser, escribir, archivos, pianos, radios, baúles, maletas. «El Ras». U-4800, Zanja y Lealtad.

ORO Y PLATA
Compramos prendas, monedas de oro cubanas y americanas y otras Naciones. Juegos u objetos de plata, de cualquier clase, sanos o rotos.

CARBALLAL HERMANOS
San Rafael 138, entre Gervasio y Belascoaín. Pagamos más que nadie.

A-6620 COMPRO MUEBLES
En todas cantidades. Liquido casas, Oficinas, establecimientos, baúles, maletas, máquinas de coser, efectos sanitarios, radios. Negocio rápido A-6620. **«La Moderna», Salud 3.** C-9

M-9136. COMPRO MUEBLES
Pianos, máquinas coser, escribir, radios, baúles, maletas vidrieras, contadores, muebles de Oficina, cajas hierro, contadoras, café, fonda, antigüedades. Compro todo. **Llame a esta casa, Salud 11. M-9136.** C-9

COMPRO U-3322
INTRUMENTOS MEDICOS Y DENTALES, Muebles de metal, madera, máquinas de escribir, muebles de oficinas. Neptuno No. 161. **«Casa Fernández»**, al servicio Profesional, teléfono U-3322. C-9

10 UTILES de OFICINAS

COMPRO MAQUINA DE MULTIPLIcar. Dirfjase al señor Benítez. Telf. M-7058. C-10

11 Instrumentos de Música

COMPRO PIANOS Y PIANOLAS Prefiero marcas alemanes o Cheralt. Pago mejor que nadie. Llame al señor Fernández. Teléfono A-3294. C-11

13 RADIOS

M-6583. COMPRO RADIOS DE TOdas marcas en cualquier estado máquinas de escribir, pago más que otros, pasamos al momento, llame Sr. Bello, M6583. C-13

16 OBJETOS VARIOS

COMPRO VIDRIERAS, MESAS, SIllas, contadoras, molinos, pesas, mostradores, armatostes y toda clase de enseres, en cualquier cantidad. Pago más y rápido. Véame antes de vender. Cano, Habana 116½. C-16

ROPA
Compro toda clase de ropa de caballeros, señoras y niños, zapatos, ropa de cama, oro, platino, objetos de valor. Reserva. Discreción. Rayo 38, entre Salud y Dragones. C-15

COMPRO ROPA USADA, ZAPATOS, todo objeto para vestir, Monserrate 133, entre Dragones y Teniente Rey. Martínez. C-16

CAMBIOS

1 CASAS

CAMBIO
2 casas modernas, jardín, portal, sala, saleta, 2 habitaciones, baño; pegado tranvía, solar esquina, 625 varas. También efectivo por casa don plantas Habana. Neptuno 208, bajos izquierda, de 12 a 6. CC-1

ARRENDAMIENTOS

3 FINCAS RUSTICAS

FINCA, 62 CABALLERIAS, BAHIA Honda, potrero de primera, con río. Se admite ganado a piso, o se traspasa contrato, 10 años. Manzana de Gómez 264.

VENTAS

CASAS

MILAGROS, MODERNA, PEGADA tranvía, jardín, portal, sala, 2 cuartos, baño intercalado completo, comedor fondo, cuarto criados. Decorada. Fabricación primera. $2,950.00. López y Cabrera, Aguiar 100, altos. A-3318. V-1

SE VENDE LIBERTAD 97, ENTRE Juan Delgado y D-Strampes, Santos Suárez, con una casa al frente y diez casitas al fondo. Informan en la misma de 3 a 5. V-1

M.E.C.D. 2016

VENTAS

CASAS

...INA Y 4 ACCESORIAS $600
...pequeño resto a pagar en 8 años. ...hoy: $48.00 mensuales. Tie... ...ercio en la esquina. Trato di... Su dueño: San José y Belas... Café. Sr. Alvarez. V-1

...VEDADO: 6,000 PESOS, CA- ...de letras, entre 21 y 23, sala, ...cuatro cuartos. Construcción ...na. Urge venderla. Emilio Ro... M-6886, Aguiar 98. V-1

...CON ESTABLECIMIENTO, ...la Calzada de Belascoaín, mo... dos plantas. Precio regalado: ...00. Llame o vea a Emilio Ro... M-6886, Aguiar 98. V-1

...Y CHALET, CALLE 23, VE- ...Casa una planta, dos gran... ...años, cuatro habitaciones, gara... ...eva, $11,000.00. Chalet regio, ...plantas, $16,000.00. Rodríguez. ...Aguiar 98. V-1

...DEMOS Y COMPRAMOS CASAS ...olares, en la Habana y sus Ba... Construimos todos los estilos. ...y Cabrera, Aguiar 100, altos. ...y M-7430. V-1

...DO EN LO MEJOR DE AMPLIA ...de Almendares, hermosa re... ...cia, 2 plantas, en perfectas con... ...es. Costó $24.000, precio $8,500, ...contado. Resto a pagar en ocho ...Teléfono F-2064. V-1

VENDO
...hermosas parcelas, juntas, que ...en, en total, 210 metros (10 por ...), en la calle Sola, casi esqui... Milagros, manzana que comple... ...calle de Jhonson y Goss, cer... ...Parque. Buenas calles y ace... ...terreno parejo. Libre completa... ...de gravámenes. Informes: Sr. ...o, Edificio «Morales», N. y San ...o.

...ALO! UNA CASA EN LA CAL- ...de Luyanó, cerca de Toyo, de ...plantas modernas. Informes se... Lezama, N y 27, Edificio Amé... Apartado 406, de 8 a 1. V-1

...TA, GANGAS: REINA, $14,000; ...ascoaín, $8,000; San Nicolás, ...Vedado, $3,000; Santos Suá... ...5,000; Víbora, $2,000; otra, $2,100 ...$2,500; Merced, $2,300. Ro... ...ez, Consulado 62. V-1

...INTERVENCION DE CORRE- ...es se vende la casa Figueroa No ...entre Santa Catalina y Milagros ...cuadra del tranvía y guaguas, ...man D-Strampes 102, entre Car... y Patrocinio. V-1

...ARTO SAN JOSE: 800 METROS, ...ricación de madera, estableci... ...o, esquina. Renta $25.00, men... ...$700.00. López y Cabrera, ...100, altos. A-3318 y M-7420. V-1

...TICIA, SALA, SALETA, 4 CUAR- ...primera oferta. Compromiso, ...de Justicia, moderna, sala, sa... ...2 cuartos y demás servicios, ...00. Villanueva, moderna, sa... ...leta, 3 cuartos, baños, cuarto de ...os. Regalada. López y Cabre... Aguiar 100, altos. A-3318 y ...30.

...RIA, CASI ESQUINA INDIO, ...plantas. Renta $60.00, en $5,000.00 ...gas, casi esquina Obispo, 2 plan... Renta $75.00, en $7,000.00. ...al lado. Renta $55.00, en $6,000.00 ...umeda, moderna, 3 cuartos, ba... ...$3,500.00. López y Cabrera, ...ar 100, altos. A-3318 y M-7430. V-1

...MO CUATRO PESOS METRO, ...udadela catorce cuartos, acceso... ...siempre alquilado. Rita 32, Lu... ...muchas vías de comunicación, ...to alegre, muchas industrias In... ...ses: Corral Falso 117, Guanaba... V-1

...ASAS EN GANGA

...ano, 3 plantas $16.000
...asio, 3 plantas $11.000
...edrado, 2 plantas .. .. .. $ 5.000
...no, 2 plantas .. .. $ 8.000
...llar, 1 planta .. .. $ 7.500
...8, Vedado, 1 planta .. .. .. $ 5.500
...17, Vedado, 2 plantas $40.000
Informes Chacón 23. J. P. Quin... A-7733. V-1

...DO CASAS HABANA, PRECIOS ...uación, una $1,200.00, con tres ...tos; otra, $2,500.00, moderna; ...esquina, dos plantas, Calle Con... ...$8,000.00. Rodríguez. M-6886, ...ar 98. V-1

SOLARES

...ARTO SANTA AMALIA: A UNA ...adra de la Calzada, Avenida San... ...malia. Vendo solar a $1.50 va... ...de contado. Su dueño: Telf. ...94. Sr. Meana. V-2

...VENDE EN EL VEDADO 2090 ...etros; 1.700 fabricados. Opor... ...dad única. Informan: Luyanó ...altos y Dolores 6. V-2

...GA: ALTURAS DE ALMENDA- ...Solar, esquina de fraile, 923 ...a $2.75. Otro, de 11 por 36, ...00. Otro, de 12 por 24, $1,100.00 ...o: Telf. FO-2188. V-2

...DO SOLAR, CALLE 23, VEDA- ...Horrorosa ganga, a cinco pe... Negocio rápido. Otro, a media ...a 23, sombra, a dos cincuenta. ...e: M-6886, Aguiar 98, Rodrí... V-2

...VENDE, EN EL VEDADO: 2,090 ...etros, 1,700 fabricados. Oportu... ...única. Informan: Luyanó 131, ...y Dolores 6.

...GA. SOLAR EN EL VEDADO. ...entre 2 y 4, mide 13.66x50, $3.80 ...uñón, teléfono F-5026, no corre...

...DO, VIBORA, SOLAR 412 VA- ...junto al tranvía. Costó $2,000 ...doy $400.00. Cuartería, Cerro. ...$20.00. En $1,300.00, con 900 ...Rodríguez, Consulado 62. V-2

VENTAS

SOLARES

VENDO MANZANA, 6080 METROS cuadrados, Calzada Columbia, frente a las casas de «El País». Precio de situación. Informes: F-1723. Raúl Cárdenas, San Miguel 69-A., altos, entrada por Manrique. V-2

LOTE TERRENO REPARTO a 20 minutos Capitolio, guaguas a 5 centavos. Me costó $1,000, lo regalo en $250 de contado por necesidad. Escriba a Dolores Suárez, apartado 2156 Habana. V-2

SE VENDE A PRECIO DE SI- tuación la esquina de Manrique y San José, informan en Zanja 143, Sr. González. V-2.

3 FINCAS RUSTICAS

RUSTICA 1½ CABALLERIA FREN- te a carretera, muchas frutales, a 2 klms. de Guanabacoa, $2,100. Otra de 1¾ caballería en el Cotorro, 500 palmas, río, frutales, cercada de piedra, $2,200 y $800.00 de censo. Otra de ¾ caballería, río, $1.000. Informa Cabricano, Martí 22, Guanabacoa. XO-1913. V-3

FINCA DE RECREO
Se arrienda o vende a 2 kilómetros del pueblo de Arroyo Arenas. Buena casa, garage, agua abundante, arboleda de frutales finos. Se dan facilidades de pagos o se cambia por casa en La Habana. Informes: Telf. A-2446. De 8 a 12. V-3

4 ESTABLECIMIENTOS

BODEGA-CANTINA $2.000
Calzada mejor de la Habana con la mitad contado, y una Lechería en $1.200 total puede quedar a deber algo. Informes Alvarez, Belascoaín y San José. Café. V-4

SE VENDE O SE ALQUILA UN buen garage y bien situada por no poderlo atender su dueño. Informan Zanja y Gervasio. Préstamos. V-4

VENDO PARQUE CENTRAL CAFE, sin cantina nada mejor montado. Frigidaire, no soy del giro, ideal para 2 jóvenes conocedores del mismo, facilidad pago, Cuenya, Monte y Someruelo, Café. V-4

LECHERIA CONCORDIA EN $450
CAFE EN OBISPO EN $1.000.
BODEGA EN OFICIOS EN $400.
FONDA EN AGUILA EN $1.000.
BAR Y LUNCH PRADO $4.000
CASA HUESPEDES EN MONTE EN $2.500
Seis magníficos negocios. Libres deudas. Doy facilidades. Escoja el que le guste. Sin chanchuyos, ni combinaciones. Informes: Alvarez, Belascoaín y San José, Café, Día y noche. V-4

CAFE FONDA $1.500
Centro comercial. No paga alquiler. Vende diario $45.00. También se admite socio, con $750.00 o se cambia por casa o finca. Más detalles: Aguiar 94, Café «Los Bancos».

OPORTUNIDAD: EN LUGAR BUE- no, para turismo. Se arrienda el servicio de cocina de un conocido Restaurant. A todas horas: Café «El Paraíso», O-Reilly y Villegas.

VENDO KIOSKO CON FONDA Y café «El Ariguanabo», Cristina No. 3 frente Mercado. Facilidades de pago y barato. Informes Infanta No. 18 B, altos, U-2603. Antonio Díaz Torres. V-4

TIENDA MIXTA Y PANADERIA acreditada, en pueblo más rico de La Habana. Vende $$6,500.00 mensuales. Existencias $13,500.00, aproximadamente. Informes a conocedores del giro, solamente. Diríjase a López y Cabrera, Aguiar 100, altos. A-3318. V-4

FONDEROS: TRASPASO CONTRA- to y vendo mi restaurant. Bonito y todo nuevo, en Cristina y 10 de Octubre, Agua Dulce. «La Parra». Vea a Fortín. V-4

6 AUTOMOVILES

PONTIAC DEL 28 CERRADO, DE 4 puertas, acabado de pintar y ajustar, con 6 gomas nuevas, muy económico y en perfecto estado de funcionamiento, se vende muy barato por tener que embarcarme. Fernández, Animas y Oquendo, altos de la Carnicería, tel U-4794. V-6

DE SOTO CERRADO, COMPLETA- mente nuevo. Se vende barato. Puede verse: Garage «Eureka», Concordia y Lucena.

VENDO CHEVROLET DEL 30 BUICK del 28 chico, abiertos, facilidades Moreno No. 42, garage, Cerro. V-6

SE VENDE UN GRAHAM DEL 33, 6 cilindros, completamente nuevo, vestidura de cuero y 5 gomas nuevas. Teléfono F-2952 G No. 67 entre 7 y 9. V-6

VENDO CUÑA CHRYSLER, SEIS cilindros, cuatro asientos, como nueva, $275.00. Hispano Suiza, seis cilindros, 32 caballos, como nuevo, siete pasajeros, $325.00. Genios 4, Garage «París». Faustino. V-6

VENDO BUICK 28, CERRADO, CUA- tro puertas, tipo ligero; Rubi cerrado, cuatro puertas, completamente nuevo; Buick abierto. Todos a precio de liquidación. Ayesterán 51, entre La Rosa y Tulipán.

SE VENDE UN PLYMOUTH, GO- mas, maderas y fuelle, nuevos. Acabado de pintar. Perfectas condiciones mecánicas, Oquendo esquina a Zanja, Taller de Carpintería.

VENDO BUICK, NUEVO, 6 GOMAS. Barato, J. y 9, Garage, Eduardo.

VENDO BARATO PACKARD DEL año 27, 7 pasajeros, acabado pintar, 4 gomas nuevas. Informan Egido 83, Alberto López. V-6

AUTOMOVIL BUICK, DE 5 PASA- jeros, en perfecto estado. Se vende y puede verse, en la Calzada del Monte número 459, entre Fernandina y Romay.

VENTAS

6 AUTOMOVILES

GRAN LIQUIDACION CHASSIS Y CAMIONES FORD Y CHEVROLET
completamente reconstruídos. Aproveche esta oportunidad, si usted necesita un chassi so camión de uso, pase por la Agencia Ford de Belascoaín 171, antes de hacer su compra.

COMPLETAMENTE GRATIS
Un juego de gomas marca GOODRICH. Exija su comprobante de pago al comprar cualquier artículo, al engrasar, hacer algún trabajo de mecánica o chapistería. Por cada peso que usted gaste en la casa AUDEC, de 23 y J., en el Vedado, Telf. F-2986, recibirá un cupón numerado, que tiene derecho por el primer premio de la Lotería Nacional, a un billete entero de la Lotería, y la Casa AUDEC, le regala al agraciado un juego de gomas para su automóvil. El número del comprobante es para el primer Sorteo de cada mes. Estación de servicio, Casa AUDEC. Engrase con lubricante AUDEC de toda garantía. Mecánica, chapistería, pintura y venta de accesorios para automóviles. 23 y J., Vedado. Telf. F-2986.

7 MAQUINARIAS

VENDO CALDERAS HORIZONTA- les de 20, 60, 80 y 100 caballos. Fluses de 3 pulgadas garantizadas a toda prueba. Sergio Torres, Cristina No. 31 Teléfono X-1100.

BOMBAS, EQUIPOS DE PRE- sión Nuevos y reconstruídos motores, piezas de repuesto. Carbones para motores, correas para refrigeradores. La mayor existencia en Cuba. Reparaciones garantizadas. Igualas. Termine el consumo excesivo de corriente eléctrica, a causa de una bomba deficiente. Cámbiela por una bomba moderna «DURO», la superbomba. Le hacemos un crédito liberal por su equipo viejo. Todo problema de bombeo resuelto, rápida y económicamente. Aproveche hoy mismo.
AGENCIA "DURO"
SIERRA, RODRIGUEZ Y CO. Habana y Amargura, Telf. A-4347.

MAQUINARIAS
Para Panaderías, Fábrica de Embutidos y Mantequilla: Quemadores de gas y motores. Todas en buen estado y garantizados. Véndense, por no necesitarse. Informan: Calzada del Monte número 459, entre Fernandina y Romay. M-9285.

PRENSA HIDRAULICA DE ALTA presión, completa, con su bomba; molino de martillo, alemán; tostador de café «Royal», 25 libras; motor gasolina 3 H-P.; calderas vapor, de 1½ y 2½ H-P.; máquina moler carne, «Enterprisse» número 52. Vendemos maquinaria para industria de embutidos, molinería de maíz, arroz, etc.; fabricantes dulce guayaba, pastelería, panadería, galletería, molinos café, tostaderos, refrigeración industrial y comercial, maquinaria para jabonerías, y especializados en aparatos para Laboratorio, bombas de presión para refrescos, tanques vidriados. Compramos y vendemos maquinaria de toda clase, «Cooperadora Comercial Cubana, S. A.», Aguiar 112. M-2373.

TRACTOR CON ARADO DE DOS discos. Perfecto estado. Costó $1,600, se vende en $350. Escriba a Pedro Almengor, apartado 2156, Habana. V-7

8 DE ANIMALES

SE VENDEN VACAS RECENTINAS, de la mejor raza lechera; dos toros, uno holandés, otro Holstein; novillas y añojas, muy finas. Informan: Ayesterán número I- U-1129. V-8

9 MUEBLES Y PRENDAS

MAQUINAS SINGER, LANZADERA, $10.00; juego recibidor, caoba, 28 pesos; otro, mimbre, $22.00; piano, flamante, $45.00; radio, $16.00; baúl-escaparate, $9.00; buró plano, $10.00. Prado 31, bajos.

VENDO MAGNIFICO JUEGO CUAR- to, magníficas lunas, $25.00, moderno; otro, tres cuerpos, último modelo, lunas interiores; juego comedor; sala, caoba, modernista. Jesús del Monte 27, altos, una cuadra Esquina Tejas.

URGENTEMENTE. VENDO CUAR- to moderno, $30; otro, 3 cuerpos, último tipo, baratísimo; comedor moderno, $35; sala, arte moderno, piezas comedor, $14; ortofónica, $10. San Joaquín 60, Monte-Omoa.

REMATO 2 SILLONES KOKEN, grandes espejos, Radio, Nevera por celana, juego cuarto, piano, Librero, máquina escribir, bomba agua, motores eléctricos, Lincoln, siete pasajeros, Vidriera exhibición. Egido 18, bajos. V-9

DE OCASION
OBJETOS DE ARTE. GRAN LIQUIDACION
Porcelanas, bronces, marfil, plata, lámparas, radios, neveras Frigidaire, relojes de pie, juegos cuarto, comedor, sala, recibidor, mesas de mármol, juegos de cubiertos y otros objetos. "Los Tres Hermanos", Consulado 94. A 4775.

VENTAS

MUEBLES y PRENDAS

GRAN VENTA ESPECIAL
Sólo por este mes. Muebles de todas clases y estilos: Objetos de Arte, antigüedades, sillones de inválidos, equipajes de todas clases. También le tomamos sus muebles en cambio. Háganos una visita y se convencerá.
Esquina a Rayo. Telf. M-7179.
LA CASA INGLESA. SALUD 9

SE VENDEN FINISIMOS JUEGOS caoba de primera, comedor y cuarto, máquina de coser, gobelino, los muebles son lujosísimos, se dan baratos. Cerro 430. V-9

'CASA ARECHAGA'
«EL SIGLO», TALLER DE EBANISTERIA
Si usted necesita muebles, visite esta casa, donde encontrará preciosidades, por poco dinero. Compre directamente y comprará lo mejor, **Manrique 189.**

VENDO JUEGO DE COMEDOR COM pleto, calle O. No. 8, entre 19 y 17, 2o. piso, Departamento No 3. V-9

FAMILIA, VENDE ELEGANTE JUE- go de cuarto, 3 cuerpos, último modelo. Costó $350.00; radio, chico; otro, regio; comedor, Renacimiento Español; sala, moderno, $35.00; lámparas, Salud 54, entre Escobar y Lealtad.

SALUD 11
CUANDO USTED QUIERA -COM- prar o vender, visite esta casa. Tenemos juegos de cuarto, sala, comedor, recibidor, neveras, lámparas, camas, sillones, pianos, radios, victrolas, equipajes, cajas hierro, contadoras, pupitres, vidrieras, armatostes, mesas Café, sillas. **Salud 11, M-9136.**

¡EL RAS! ZANJA 52
Liquidamos objetos de arte, para regalos, muebles de todas clases, lámparas, sala, comedor, cuarto, alfombras, butacones, neveras, pianos, muebles antiguos, cuadros óleo, Zanja y Lealtad. V-9

Muebles en GANGA
JUEGOS CUARTO, $30.00; SALA, $15.00; comedor, $30.00; escaparates, $7.00; con lunas, $12.00; mesas correderas, $4.00; aparadores, $5.00; seis sillas y 2 sillones, $10.00; máquinas de coser. Se cambian y compran toda clase de muebles, pagando más que nadie. Se da dinero sobre joyas, muebles y objetos Arte.
LA PRINCESA, SAN RAFAEL 107
entre Escobar y Gervasio. U-7926.

REFRIGERADOR ELECTRICO DE dos puertas, todo de porcelana, moderno, está como nuevo y se vende barato. Calle 10 No. 185 entre 19 y 21, Vedado. V-9

OBJETOS DE ARTE
PROPIOS PARA REGALOS
o persona de refinado gusto. Realizamos un gran surtido en Jarrones, lámparas, alfombras, mesas e infinidad de objetos. Visítenos. «**La Predilecta**», San Rafael y Oquendo. U-2530 V-9

MUEBLES A PLAZOS
Nuevo sistema de venta a plazos.
Juegos de cuarto, comedor, sala, recibidor. Los modelos más en moda. Precios económicos.
"EL CAPRICHO"
Neptuno 64, esq. a San Nicolás.

VISITE NUESTRA EXPOSICION permanente, donde encontrará los más modernos estilos de muebles, hechos con el más refinado gusto y las mejores maderas del país y chapas finas. Unicos representantes del acreditado radio «Colonial» para todas las ondas. Solicite una demostración y se convencerá de la inigualable calidad de estos magníficos aparatos. Ventajosos precios al contado y atractivas facilidades de pago. Tenemos comprador para sus muebles o radio, si desea cambiarlos por los nuestros. La Casa Ruisánchez, Angeles 13, esquina Estrella del 29 al 31, teléfono A-2024. V-9

¡LASTIMA! DE QUE MUEBLES TAN bonitos y objetos de Arte, de tan refinado gusto, sean cedidos a todo el mundo, por tan poco dinero. Acuda a «La Zilia», a comprobar esta general opinión. «La Zilia», Suárez números 43 y 47.

FAMILIA QUE EMBARCA, VEN- de lote de muebles. Zapata 24, entre Mazón y Basarrate.

PUPITRES, MAQUINAS ESCRI- bir. Burós, compro y empeño y vendo. Libreros, archivos, máquinas, coser, sumar, calcular. Kardex, equipos y joyas en general. Llame y vea: Monserrate 39 y Parque Zayas. Teléfono A-8054. V-9

LA CASA MOSQUERA
San Rafael 129 y 131. Telf U-5437
Amueble su casa con gusto y con poco dinero. También le cambiamos sus muebles o hacemos el negocio que más le convenga. Háganos una visita, no perderá su tiempo. La Casa Mosquera, San Rafael 129 y 131. Telf. U-5437.

VENDO JUEGO CUARTO COMPLE- tamente nuevo de ocho piezas, precio de ocasión, también lotes de toallas baratísimos. Jovellar 32, entre Infanta y N. V-9

EN MUEBLES
Somos únicos por el surtido más extenso y novísimo, su sólida construcción y enormes facilidades en los pagos.
CAO Y VARELA
Neptuno números 183 y 187

Neptuno y Soledad
Muebles: Vendemos, compramos y biamos. Enorme surtido en todos los estilos y precios, sin competencia. Compramos máquinas Singer. U-1360 Neptuno 235 esquina a Soledad.

VENTAS

9 MUEBLES y PRENDAS

MUEBLES EN GANGA
Juegos cuarto, Arte moderno, $4.00 mensuales; comedor, caoba, último estilo, $3.00 mensuales sala o recibidor, modernísimos, $3.00 mensuales; juego cuarto, 3 cuerpos, caoba, últimas creaciones, $5.00 mensuales. Precios muy bajos.
"LA EMINENCIA", NEPTUNO 188

BOLSA DE MUEBLES DE OFICINA
COMPRAMOS Y VENDEMOS:
Oficinas y Fábricas completas. Gran "stock" muebles "Allsteel". Cajas Seguridad. Máquinas: oficina desde una silla al equipo de un Banco. Compostela No. 55, entre Obispo y Obrapía. A-7744.

10 UTILES de OFICINAS

VENDO DOS MAQUINAS DE ES- cribir, modernas, nuevas, muy baratas, marcas Underwood y Royal, Salud 24-A., altos de la Mueblería, entre Manrique y San Nicolás. V-10

COMPRO, EMPEÑO Y VENDO.
Burós, máquinas escribir, sumar, calcular, coser, mimiógrafos, equipos y joyas en general. Llame y vea. Monserrate 39 y Parque Zayas. Teléfono A-8054. V10

INSTRUMENTOS DE MUSICA

PIANO UN CUARTO COLA EN $350
Preciosísimo instrumento de lujo para conciertos, (apenas usado). Tiene funda y banqueta. (Ruego no molesten los palucheros). Lawton 24, entre San Francisco y Milagros, Víbora. V-11

Gran Casa de Música e Instrumentos
A. BLANCO - MONTE 18
El moderno Método de piano del maestro Gabriel de la Torre, se vende aquí a $1.00

PIANO. SE VENDE MUY BARATO en la casa de préstamos «La Sociedad», Suárez 34, entre Apodaca y Gloria. V-11

PIANO GIRARD. SE VENDE UNO, completamente nuevo. Precio razonable, pudiéndose ver en la Calle M. número 3, bajos, izquierda, entre 11 y 13, en el Vedado.

SE VENDE EL MEJOR PIANO Y se da muy barato, Monte 18, entre Aguila y Angeles.

VENDO PIANO UN CUARTO CO- la y juego de cuarto, ambas cosas completamente nuevas. Puede verlo. G No. 67 entre 7 y 9. Vedado.

LIQUIDO PIANOS
ENORME SURTIDO DE ABSOLUTA GARANTIA, de famosas marcas y al alcance de todas las fortunas. Muchas facilidoades en los pagos. Visite «La Predilecta», San Rafael y Oquendo. U-2530. U-11

PIANOS
«HOWARD», «TONK», «KOHLER». Se venden muy baratos.
«LA CONFIANZA» Suárez núm. 7. Telf. M-9603.

13 RADIOS

RADIO: AMERICAN; RADIOLA 60 y 18; Víctor 14; Reparamos, construimos aparatos; enrollamos en general; probamos bombillos gratis; accesorios; taller con aparatos modernos; 15 años experiencia. García, Salud 86. V-12

REALIZACION DE RADIOS
Radios de todas marcas, a precios inverosímiles, desde el Phillips, en $8.00, al lujosísimo Majestic, de 65 pesos. Los tenemos de todos precios. Venga hoy mismo, San Miguel 129, altos, entre Escobar y Gervasio. Abierto hasta las 9 p. m.

VENDO RADIO CHIQUITO MODER- no de mesa, $19.00, otra capillita $28.00, otro gabinete R.C.A. $65.00, famosas marcas Vitrola Crechenza eléctrica $18.00. Salud 24 A, «La Preferida». V-12

VENDO, DESDE UNA HASTA 50 mesas Vitroliti, 300 sillas, 100 mesas. Todo caoba, para restaurant. Aparato para fabricar agua Seltz. Radio RCA., gabinete, Salud 24-A., «La Preferida»». V-15

VENDO RADIO MAJESTIC, GABI- nete, modelo 90; radio RCA., $20.00. Funcionan correctamente. Piano-pianola, con mandolina, grandes voces, sin comején, Jesús del Monte 27, altos, una cuadra Esquina Tejas. V-12

RADIO ELECTROLA "RCA", ON- da corta y larga; lujoso mueble, toca discos de media hora; calidad insuperable. Se oye Europa fácilmente. Durege 38. Santos Suárez.

RADIO ONDA CORTA Y LARGA DE la acreditada marca Garod, garantizamos que oye España perfectamente, venga y compruébelo usted mismo, lo liquidamos a mitad de precio. «La Segunda Imperial», Corrales 187 esquina a Figuras. V-13

VENGA Y OIGA A EUROPA, EN San Miguel 129, altos, entre Escobar y Gervasio. Radios Majestic, Grunow y Kadete, desde $5.00 mensuales. Pida una demostración al teléfono U-4205.

VENTAS

13 RADIOS

OPORTUNIDAD UNICA
Este Radio como propaganda de 4 tubos cuadrante iluminado, bocina electro dinámica, power transformer, antena y tierra:
Precios: Lote de 1 Radio, $16.00.
" Lote de 3 Radios, $15.50.
" Lote de 12 Radios, $14.85.
¡Enviamos Radios al interior de la República previo envío de su importe más $0.50 para gastos de express. **Circuitos «Garod» de ondas cortas y larga el punto descollante de la Radio.**
Enviamos catálogos al interior previo envío de $0.3 centavos en sellos para franqueo.
José Díaz Lago: Corrales y Figuras: "LA 2a. IMPERIAL"

RADIO AUTO
5 tubos Superheterodino, trabaja exclusivamente con el Acumulador del Auto, enorme volumen, dial del areoplano, conexiones etc., bocina dinámica de «6» control remoto, Precio de propaganda: $45.00.
EL MISMO 6 TUBOS $ 55
Propio e ideal para fincas donde no haya corriente alguna.
Enviamos Catálogo al interior previo envío de un sello de 3 centavos para franqueo.
José Díaz Lago: Corrales y Figuras: "LA 2a. IMPERIAL"

15 CAJAS REGISTRADORAS

VENDO EN $100.00, CONTADORA National, completamente nueva, marca $99.99, color caoba. Costó $600. Casa Eléctrica, San Miguel esquina a Marqués González. V-144

REGISTRADORAS «NATIONAL», A plazos cómodos, 50 por ciento más baratas que el fabricante. Hago cambios. Limpiezas, reparaciones, niquelados, esmaltados, caoba. Compro. Atiendo órdenes del Interior. J. R. Ascencio. San Rafael 51.

OBJETOS VARIOS

VENDO, POR TENER OTRO NEGO- cio y no poderlo atender, propio para matrimonio, gran casa de comida. Barata. Informes: 12 y 23, fondo del jardín «La Dalia», Clementina Martínez.

CHAQUET SE VENDE, HECHO EN Londres. Corte impecable, propio para diplomáticos. Muy barato, puede verse, Sastrería Reina 80, por Lealtad. Pregunte por el gran maestro Calá. V-15

SE VENDE PESA MOSTRADOR Dayton nueva, barata. Paseo 271, 27 y 29. V-15

SE VENDE FRIGIDAIRE, 9 PIES, en perfectas condiciones, todo porcelana, muy barato. Verlo, 2 a 4. Calle 2, entre Quinta y Calzada, bajos. F-4713.

VENDO VIDRIERAS, TODAS FOR- mas, contadoras, mesas Vitrolite, mesas Fonda, molinos Café, pesas, sillas, pasteleras, mostradores, armatostes. También compro enseres comercio. Cano, Habana 116½, entre Amargura y Teniente Rey.

REPARACIONES

9 MUEBLES y PRENDAS

EN TODAS LAS ALTERNATIVAS de la vida, el hogar es el punto dó se alivia y conforma el espíritu. Procure que su estancia en él sea alegrada por el aspecto flamante de sus muebles. Pedro García Espinosa, en San Rafael 143, letra B, entre Aramburo y Soledad, para cualquier trabajo de tapicería y demás arreglos de sus muebles. Su teléfono es: U-4424. Ya está funcionando. R-9

REPARACION DE MUEBLES. BAR- nizamos, tapizamos, esmaltamos, doramos sus muebles, juegos portal, mimbres, neveras, seriedad, precios económicos. Teléfono F-5902, García, calle F. núm. 237. R-9

DINERO-HIPOTECA

d2 SE OFRECE

ENTIDAD RELIGIOSA, DESEA CO- locar cantidades de $300.00, hasta $2,000.00. Interés bajo. Habana y sus Repartos. A-9118, de 1 a 3, solamente. Prefiere trato directo. D-1

DINERO
Doy grandes y pequeñas cantidades en primera hipoteca, desde el 7 por ciento en adelante, para la Habana y sus Barrios. Compro y vendo casas y solares.
Compro y vendo Bonos y Acciones
JULIO C. GRANDA
Obrapía 33. Telfs. M-5921 y F-5759.

DINERO-HIPOTECA

d2 SE OFRECE

DINERO
No pierda tiempo. Cuando necesite tomar dinero en Hipoteca o Pagarés, vea a M. Fernández, San Ignacio 50. Telf. A-4432, de 2 a 5. Operación rápida y absoluta reserva. D-2

DOY DINERO EN HIPOTECAS, AL 7 por ciento, cualquier cantidad, sobre fincas rústicas y urbanas. Operación en 24 horas. También bóvedas y panteones. Compro y vendo casas. Alberto Cuervo, Edificio Metropolitana 711. M- 1537. D-2

PRESTAMOS
Dinero sobre joyas
Desde el 1 por 100
Vendemos joyas, baúles y maletas. Se compra oro.
«LA PERLA»
Animas 84. esq. a Galiano

d3 BONOS y ACCIONES

N. GELATS Y COMPAÑIA
106 Aguiar 108 esquina a Amargura
CAJAS RESERVADAS
Las tenemos en nuestras bóvedas construidas con todos los adelantos modernos y las alquilamos para guardar valores de los interesados. En esta oficina daremos todos los detalles que se deseen.

BANCO COMERCIAL DE CUBA Y Banco Digón y Hermanos. Compro cheques y libretas de ahorros. Compro y vendo Bonos y Acciones, cotizables y no cotizables en Bolsa, Obrapía 17, Manuel Piñol. D-2

PARA EL HOGAR

ph2 Interés para el Hogar

SE VENDE UNA COCINA DE GAS, moderna, de cuatro hornillas, con sólo 4 meses de uso, en la mitad de lo que costó, en la Peletería «La Gran Señora», Muralla y Compostela. Telf. A-8364.

COMEJEN. PROPIETARIOS: EL único que garantiza la completa exterminación del comején, por su gran práctica y procedimiento exclusivo, inimitable e incomparable. Esteban Protti, Barcelona 5. A-3756. PH-2

CARBON
«Pinar», es el mejor carbón, de pura yana, de Camagüey. El preferido por las cocineras. Solamente $1.20, saco grande. Pídalo: Telf. M-6412. PH-2

PARA LAS DAMAS

pd4 Interés para las Damas

SEÑORAS Y SEÑORITAS
Existe un medicamento, exclusivamente para las mujeres. Se llama: «Gotas Metrol». Tomando las «Gotas Metrol» desaparecen los dolores y se regulariza el período menstrual. Las «Gotas Metrol» son de efecto seguro en las suspensiones, de 30 a 60 días. Pidan prospectos. Depósito: Farmacia del Dr. Mata, San Lázaro 402, Habana, teléfono U-6815. PD-3

PARA LAS DAMAS
INVENTO MARAVILLOSO
Cabello hermoso, abundante, sin canas ni caspa, ligeramente ondulado, se obtiene a los pocos días de usar la famosa Agua de Colonia **Condal** Producto sin rival para la vitalidad del cabello. Probar, es creer. Resultados sorprendentes. Venta en Droguerías Sarrá, Johnson, La Americana, Tiendas: "El Encanto", "Isla de Cuba", "El Chalet" y casas bien surtidas. Ojo con las imitaciones. No es legítima **Colonia Condal,** si el frasco no lleva la etiqueta color naranja.

APRENDA CORTE Y COSTURA
Toda mujer debe aprender a cortar y confeccionar. Desde la primera semana que asista a nuestras clases usted misma cortará sus trajes. Enseñanza teórica y práctica por los procedimientos de mi gran sistema Matilde de Alemany el más completo y moderno por su facilidad al alcance de todas las inteligencias. San José 9, altos, entre Galiano y Aguila, Instituto Técnico Femenil La Central. Hágase profesora titular. Cortamos moldes de encargo y confeccionamos trajes. Sucursales: Profesoras Sra. Romero, Octava y Tejar, (Lawton), señorita Hortensia, Atocha 6, Cerro, y Luz número 26. Señora Orfila, Bernaza 47, Sra. Clotilde. PD-3

CELESTINA: SOMBRERERA, HAGO modelos desde 70 centavos. Reformo, 50 centavos. Por muy usado queda nuevo. No lo bote, San Rafael 41 C, una cuadra «La Casa Grande», Farola puerta. PD-3

«LA MUJER Y LA MODA», REVIS- ta con 80 figurines: Labores Patrones, etc. Llegaron los dos números de Septiembre, a 20 centavos, uno. Se remite al Interior. Carlos M. López, Obispo 74, Habana. PD-3

TODA DAMA QUE REMITA 10 CTS. en sellos y 5 direcciones de otras damas, recibirá 2 ejemplares, Junio y Julio, de «El Hogar y La Moda», Revistas de Modas. Carlos M. López, Obispo 74, Habana. PD-3

HAGASE EN POCO TIEMPO EX- perta profesora de Corte y Confección por el sistema «Méndez». Enseñanza rápida y garantizada a personas de estricta moralidad. Se hacen moldes y se cortan vestidos a precios económicos. Especialidad en abrigos y trajes Sastre. Clases de bordado a mano y Bolillo. Neptuno 81 altos, entre San Nicolás y Manrique. PD-3

MATEMATICAS CONFORME A LOS programas del Instituto. Profesor Salazar, Exito seguro. Teléfono U-1648. San Rafael 152¾. E-1

ENSENANZAS

e1 Profesoras y Profesores

MADAME KUZMA: EX-MODELISTA principales casas París y Viena, Creadora de sombreros finos. Avisa a su clientela que tiene a la venta sombreros, últimos modelos, desde $2.50. Se arreglar sombreros, desde $1.00. Amistad y San Rafael, frente Ten Cent.

COMPETENTE PROFESORA DE piano, violín y solfeo, clases a domicilio y en la misma. Señorita Malet, informan de 2 a 5 p.m. Teléfono U-4003. E-1

EXTIRPACION DE LOS VELLOS de la cara, por medio de electricidad. Tratamiento definitivo y garantizado. Sra Alexandra. Calle Tercera número 381, entre 2 y 4, Vedado. Habana. PD-3

PROFESOR DE BAILES
Precios módicos. Enseñanza rápida de Son, Fox, Tanto, Blues, etc. etc. Doy clases a domicilio. Ismael Servalló, Cárdenas número 3, segundo piso. PB

CLASES PRIVADAS, ELEMENTA- les y superiores. Primera Enseñanza, Bachillerato, Matemáticas. Preparación para el ingreso universitario, Pedagogía. Escuela Superior de Comercio, Ingeniería, Inglés. Telf. U-1152. E-1

PDOFESORA TAQUIGRAFA «PIT- man», mecanografía, taquigrafía al tacto: Ortografía, Instrucción, Corte, Costura, Bordados. Da clases particulares y en colegios. Enseñanza práctica y rápida. Precios módicos. Teléfono X-3406. E-1 E1

BACHILLERATO
Ingreso y todas las asignaturas. Profesores competentes. Especialidad en Matemáticas. **Ingreso** en Escuelas de Comercio, Ingenieros, Normales y Veterinaria. Gran éxito en exámenes. **Academia de Bachillerato y Comercio,** O-Reilly 79, altos, entre Villegas y Bernaza. M-9470.

INGLES, ABOGADO DE BOSTON
(GRADUATE OF YALE UNIVERSITY)
Clases colectivas: Lunes, Miércoles y Viernes, 8 a 9 y 9 a 10 p. m., ($2.00). También particulares. (No Spanish in class). San Rafael número 139, altos, entre Marqués González y Oquendo. U-1152. E-1

INGLES
Enseñado por Profesora americana. Sorprendentes resultados en pocas semanas. El discípulo leerá, escribirá y hablará el inglés en breve tiempo. Lecciones a domicilio también. Miss Kapan, Hotel Royal Palm. A-7277 E-1

INGLES, TAQUIGRAFIA (INGLESA y española), Teneduría, Cálculos Mercantiles, Mecanografía y Ortografía. Enseñanza a domicilio, por el Profesor F. Heitzman. Monte 103, altos, M-9247. E-1

ACADEMIA RABIÑA
NEPTUNO ESQUINA A MANRIQUE, altos. Clases individuales: Inglés, Francés, Alemán, Taquigrafía «Pitman» y «Gregg», Mecanografía, Ortografía, Teneduría de Libros, Correspondencia Comercial, Aritmética. CLASES POR CORRESPONDENCIA. Ingreso E. Ingenieros, Arquitectos y Veterinaria. Curso Procurador. Pida prospectos, **Neptuno 78 y 80, altos, esquina Manrique. Telf. M-7849.**

e2 COLEGIOS

ACADEMIA DE IDIOMAS ROBERTS, Malecón 31. Teléfono: A-1317. ¿Desea usted aprender inglés? Compre el método Roberts. Se recomienda por sí solo. Distinción. Eficiencia. Garantía. Cuarta Edición, $2.00. E-2

CABALLERO
Colegio para cursar, alumnos de uno y otro sexo, grados elementales y Preparatoria para segunda enseñanza. Cada grado atendido por maestros normalistas, doctores en Pedagogía, Inglés, Mecanografía al tacto a todos los alumnos, desde Tercer Grado. Corte y Costura. Enseñanzas especiales incluídas en las cuotas del Colegio.
SAN RAFAEL, 139, ALTOS E-2

e3 ACADEMIAS

CABALLERO
Academia para enseñar a jóvenes, de uno y otro sexo: Taquigrafía, Mecanografía, Inglés, Contabilidad. Partido doble, por profesores titulares, con experiencia. Clases diarias. Un peso al mes, por asignatura.
SAN RAFAEL, 139, ALTOS E-3

INTERES GENERAL

LA NUEVA ORTOPEDIA
Hasta ahora no se había podido lograr fabricar una pierna artificial perfecta y con toda la comodidad necesaria. **La Nueva Ortopedia** ha logrado inventar una pierna artificial, que ninguna molestia sentirá desde el primer momento hasta el final. Es tanta la comodidad que se experimenta, que se llega a olvidar el uso de la pierna artificial. Sólo estos trabajos son fabricados en la Casa López. **Ortopédico en general, Obispo núm. 56.** I-G.

FRUTA BOMBA
Marca **«Occidental»**, fruta de salud y exquisita. Primer premio Exposición Nacional de Agricultura. De venta en «La Decana», O-Reilly 93; «Miami», Prado y Neptuno»; El Paraíso», Neptuno y Escobar; «La Flor Cubana», Galiano y San José. Secundino Arango, Plaza del Polvorín, (En el centro). I-G.

...OLLETIN 23

RAFAEL PEREZ Y PEREZ

...MARIQUITA MONLEON

1o. de Agosto de 1934.
...UMERO EXTRAORDINARIO
LA NOVELA ROSA
Editorial Juventud, S. A.
Provenza 191. —BARCELONA
...venta en la librería de Wilson, Obispo 52. Teléfono A-2298.

...e sereno para comprender todo ...to tenía de innoble y de villa... ...quella escena? La carta, doblada ...ía, temblaba en mi mano. Leo... ...reparó en ella.

...Dame esa carta—ordenó perento...

...capaz de hablar, deslicéla rápi... ...ente por el escote de mi trajecito ...crespón. Leonor perdió toda su ...tinencia. Se abalanzó a mí, con ánimo decidido de sacarme la carta. Yo creo que no hubiera reparado en arrancarme a pedazos la ropa delante de todos, con tal de hallar el cuerpo del delito, para cuando sus manos flacas, pulidas y nerviosas, como dos garras de ave de rapiña, se asían al bies que bordaba mi escote, sentí que la cólera se apoderaba de mí, formidable y avasalladora.

—¡No me toque usted, tía¡... ¡No me toque!—grité, con tan ronca voz, que yo misma hubiera jurado que no era la mía.

Y algo muy fiero y muy salvaje, y muy amenazador, debió ver ella en mis encendidas pupilas, porque dejó caer las manos que ya me asían, dispuestas a un innoble registro.

—¡Si fueras hija mía, te abofeteaba!—me escupió furiosa.

Entonces intervino, pausadamente, el conde. Con mesuradas razones, indicó algo así como que no se debían tomar tan fuertes disgustos por una muchacha que no lo merecía, y que él, en el lugar de las señoritas de La Cerda, no coartaría mi libertad hasta el extremo de fomentar la rebeldía.

—Estáis poniéndole en la cabeza lo que no tiene la pobre chica y le haréis hacer lo que seguramente no ha tenido nunca intención de realizar.

No sé más. Hubo un confuso murmullo de voces, entre las cuales sobresalía el timbre chillón y autoritario de Mencía. Luego, el conde me cogió del brazo, suavemente y cuando vine a darme cuenta de que todo había concluído, me encontré sentada al borde de mi cama y completamente sola. La más negra desesperación había hecho presa en mi alma. ¿Y así tenía que estar yo hasta que cumpliese mi mayor edad?

Me eché de bruces sobre la cama intentando llorar, pero ya ni lágrimas tenía... Saqué la carta de Ernesto y la leí... Vagamente recuerdo que con ella entre las manos, me quedé dormida. Y cuando desperté con un brusco sobresalto, era completamente de noche. El ruído del tránsito indicaba, poco más o menos, las diez de la noche y a poco confirmó mis suposiciones el reloj de la Catedral. Lo primero que sentí al volver de mi sueño, fué un pánico horrible, un vacío espantoso, un miedo invencible al porvenir y bajo la impresión de este horror, planée la locura sin nombre que había de traer a mi vida las horas espantosas de la tragedia.

¿Cómo pudiste, Mariquita, cómo pudiste...?

JORNADA SEGUNDA

Mariquita Monleón no era una muchacha valiente; no lo había sido nunca, pero la desesperación que sentía era tan grande que se consideraba capaz de acometer las más arduas empresas con tal de escapar de la tutoría de aquellas cuatro mujeres a las que aborrecía cordialmente de algunos días a esta parte.

El señor penitenciario tenía razón: habían tirado tanto de la cuerda que al fin se rompía. Así que oyó tocar las once en elreloj catedralicio, se quitó los zapatos y, descalza, para no hacer ruído, se asomó al corredor, acrecándose cuanto pudo a la otra ala de edificio donde estaban los dormitorios de las señoritas de La Cerda. Ella sabía que en aquella casa, matemática y ordenada, por nada del mundo dejaba de meterse cada cual en su cuarto a las diez en punto de la noche. Esta costumbre no haba sido alterada con la llegada de los forasteros. Era de suponer, pues, que los señores se hubiesen retirado y que la servidumbre estuviese a punto de hacerlo. Así era, efectivamente, y en ello la confirmó el ruido de llaves que cerraban puertas y los gruñidos del perro de guarda que acompañaba al mayordomo en su ronda. Un momento después, los pasos de la corpulenta ama de llaves hicieron crujir el corredor, se abrió una puerta cercana a su cuarto, se tornó a cerrar.. Oyó trastear arrastrando sillas, cerrando una vidriera, dando vueltas a una llave...

Ernesto deba estar en el callejón, junto al postiguillo. Así se lo decía en la malaventurada cartita. Esperó hasta las once y media. Ni un ruido se percibía en la inmensa casona. Cerró suavemente la puerta, sin producir ruido... No se le ocurrió echarle la llave y fué suerte. Luego, en la negrura de la noche sin luna, ágil, flexible y resuelta, aprovechando sus prácticas gimnásticas del colegio, se descolgó por el antepecho y saltó al huerto desde cuatro metros de altura, sin más novedad que un revolcón el cual le desolló un poco la piel en las pamas de las manos al parar el golpe. Aquello no era nada. Respiró libremente, al aire de la noche silenciosa, llena de quietud y maravilla, noche abrileña henchida de poesía y de perfumes. Ni un momento se le pasó por las mientes a la aturdida criatura, en el hervor de su orgullo zaherido, de sus derechos y su libertad atropellados y de su miedo cerval al porvenir, pensar detenidamente en la trascendencia del paso que iba a dar. Se encaminó directamente al postigo, siseó quedamente...

—Ernesto... Ernesto... ¿estás ahí?

—Aquí estoy, Mariquita—respondió con presteza la voz tierna y amable de Ernesto Villanueva.

Mariquita Monleón era una muchacha muy pronta en sus decisiones. Miró un punto al alto bardal sobre el que esplendían la gala multicolor de sus flores varias enredaderas, y calculó la forma y la manera deencaramarse a él. Ni un momento perdió la serenidad. En un rincón del huerto había visto cierta escalera, pero tan alta y tan pesada que no hubiera podido arrastrala de ningún modo. En vista de ello, se decidió a escalar el muro asiéndose con las pies y con las manos, ora a las ramas más gruesas de las enredaderas, ora al enrejado de listones entrecruzados que corría a lo largo de la pered para ofrecer su punto de apoyo a las ramitas tiernas de las trepadoras. Y, ni corta ni perezosa, se encaramó, tras de algunas dificultades, en el mismo caballete del muro. Ernesto Villanueva respiró aceleradamente, pasmado, sorprendido, al ver perfilarse en escorzo, arrodillada sobre el florido bardal, la graciosa silueta de la jovencita.

—¡Mariquita!— exclamó, acudiendo hacia ella, con gesto protector y tierno.

—¡Chist! Calla. Ayúdame a bajar.

Con pasmosa agilidad de ardilla, la muchacha se asió a las ramas que colgaban fuera del muro y, suavemente, se dejó caer, apoyándose un momento, con una mano, en el hombro del arquitecto.

Seguramente por mucho que hubiese fantaseado éste no creyó jamás que llegara el instante en que Mariquita se decidiese a seguir sus proposiciones. La confianza en él, que significaba el hecho de aprestarse a huir en su compañía, le conmovió tan profundamente, que lleno de un cariño protector y tierno abrió los brazos para rodear con ellos la graciosa y esbelta figura de Mariquita. Pero Mariquita Monleón no era ciertamente mujer que se dejase abrazar así porque sí. Puso decididamente sus desolladas manecitas sobre el pecho de Ernesto Vilanueva y, con dulce firmeza, rechazóle hacia atrás.

—Escucha, Ernesto. Me he escapado de casa de mis tías para huir contigo, pero eso no quiere decir que en ningún momento esté dispuesta a perder de vista el respeto que me debo a mi misma...

—Perdona, Mariquita —murmuró algo confuso el galán, aunque en el fondo estaba muy contento de que la muchacha pensara así.— No he tenido intención de ofenderte... Ha sido un movimiento tan impulsivo...

—Ya lo sé. Si no creyera que eres un caballero, no estaría aquí en este instante.

—Puedes tener completa confianza en mí: te doy mi palabra de honor que te respetaré como a una hermana.

M.E.C.D. 2016

NOVIEMBRE 4 DE 1934 DIARIO DE LA MARINA EJEMPLAR: 5 CENTAVOS

EL PARAGUAY ES, PRACTICAMENTE, DUEÑO DE TODO EL GRAN CHACO

¡Yo estoy por el Japón!

Por Paolo Nicolai

AL exponer ante el Congreso de Tokio, el 23 de Enero del corriente año, el punto de vista de su Gobierno acerca de lasrelaciones con China, Rusia, Estados Unidos de América e Inglaterra, el Señor Hirota, Secretario de Estado del Japón, declaraba lo siguiente:

«No puedo ocultar que nuestras relaciones exteriores nos van poniendo frente a numerosos y graves problema. No nos olvidemos de q. Japón es la piedra angular, la única piedra angular del edificio de la paz en el Extremo Oriente. Esta misión de nuestro País nos obliga, por lo tanto, a asumir especiales responsabilidades».

El propio Ministro Hirota se apresuró a definir el carácter y la extensión de las responsabilidades en cuestión, agregando que la misión del Japón en el Extremo Oriente debe considerarse la misma que la de Inglaterra en el continente europeo y africano, y de los Estados Unidos en el continente americano.

Bajo la impresión de estas significativas manifestaciones niponas, las competentes esferas oficiales inglesas estimaron urgente y necesario un nuevo examen de la situación militar y marítima del Imperio en el Extremo Oriente, reuniendo, en una conferencia que tuvo lugar en el poderoso crucero Kent, al Vice Almirante Dreyer, jefe de las fuerzas navales inglesas en China; al Vice Almirante Dunbar Nasmith, que ejercía las mismas funciones en las Indias Orientales; al Almirante Dalglish, jefe de la Marina australiana, al Almirante Watson, bajo cuyo mando encontrábanse todas las fuerzas navales de la Nueva Zelandia; y a varios oficiales superiores de la Base de Singapur.

Nada se supo en mérito a los resultados positivos de este excepcional Consejo Naval que, por la atmósfera de gran misterio en que se desarolló, fué llamada la **Conferencia secreta** de Singapur. Todo el mundo sabe, sin embargo, que Australia y la Nueva Zelandia están muy preocupadas con motivo de las claras manifestaciones espansionistas de la política japonesa. En el curso de la precedente Conferencia de Londres, este importante Dominio se opuso terminantemente a la pretensión de Tokio que reclamaba para su flota ligera una proporción mayor a la establecida en Washington (3 a 5) entre los cruceros ingleses y nipones. En lo sucesivo, Australia y la Nueva Zelandia manifestaron abiertamente su deseo de aumentar sus pequeñas Marinas de guerra y de mejorar, al mismo tiempo, la defensa de sus respectivas costas.

Es preciso, ahora, llamar la atención de nuestros lectores sobre el hecho de que los Tratados de Washington y Londres —del año 1922 y 1930 respectivamente, y los únicos que han sido firmados hasta hoy en materia de limitación de armamentos— son el producto de conferencias en que sólo tomaron parte las mayores Potencias marítimas del mundo. El segundo de los Tratados en cuestión hubiera debido completar el primero, fijando la limitación de los distintos tipos de buques (cruceros, torpederos y submarinos) sobre los cuales, ya antes en Washington, los expertos no habían logrado entenderse. Y fué así que, en la primera Conferencia de Londres, sólo entre el Imperio Británico, los Estados Unidos de América y el Japón intervino un Acuerdo.

La fiebre de los armamentos que seguí al **Pacto naval** firmado en la primera Conferencia de Londres de 1930 es una prueba indudable del efímero valor y de la congénita ineficacia de aquel protocolo tripartito. En el mes de Marzo del corriente año el Senado norteamericano autorizaba, casi por unanimidad, la consignación en el presupuesto de la República de la enorme suma de 380 millones de dollares para empezar la realización del vasto plan de renovación de la Marina de guerra, substituyendo a los cruceros, torpederos y submarinos que cuentan ya con el máximo período de eficiencia previsto por el Tratado de Londres. Y sobre 372 buques en **servicio activo** con un tonelaje total de 1.028.000 tons, el Departamento norteamericano de la Marina calculaba en 288 los buques que caían dentro de los llamados límites máximos de edad. Los artículos 19 y 20 del citado Pacto de Londres reconocen además a las Potencias, y por lo tanto a los Estados Unidos, el derecho de disponer la construcción de las unidades navales que tendrán que substituir a los cruceros y submarinos que dentro del 1939, habrán superado dicha edad.

Por otro lado, el programa de construcciones navales por el año fiscal 1934-35, aprobado por el Congreso británico en los primeros días del último Marzo, preve 3 cruceros de 9000 tons, 1 de 5900, un buque para aviones de 20.000 tons, y 3 submarinos, por un total de 57.000 tons. Y según el Tratado de Londres de 1930, desde hoy hasta el 31 de Diciembre de 1939 Inglaterra podrá construir nuevos buques por otras 150.000 tons.

El Imperio Nipón, en cambio, a la fecha de 1 de Enero del corriente año tenía por más de 72,000 tons. fuera del servicio activo sobre un total de 770.000 tons. Pero ha dispuesto ya la construcción, en cuatro años fiscales, de otros buques por 60.000 tons.

Dejamos de un lado a Francia y a Italia, por estimar que la competencia naval entre estos dos Países mediterráneos no reviste la gravedad necesaria para poner en peligro la paz del mundo.

El fracaso final de las actuales negociaciones navales de Londres—ya abiertamente confesado por las competentes esferas— es de tal naturaleza que, de un día a otro, puede arrastrar al mundo entero en una nueva y espantosa contienda armada. Por esto mismo, no dudamos un instante en declarar bien alto que **el obstinado empeño puesto por los Estados Unidos e Inglaterra en negarle rotundamente al Japón todo derecho a la paridad naval en un gravísimo error cuyas consecuencias recaerán precisamente sobre estas dos Potencias**. Como la prodigiosa rapidez de la penetración comercial nipona nosha convencido de la urgente conveniencia de dividirnos amistosamente con Tokio los mercados mundiales, igualmente opinamos que, **si queremos salvar a nuestra misma Civilización, no nos queda más remedio que entendernos con los pequeños, pero temibles Alemanes asiáticos**. De lo contrario, estos seguirán armándose bajo cuerda y en patente contradicción con todos los vigentes tratados. Es buena táctica no exasperar nunca al adversario. El mundo es vasto y **podemos reconocer todavía al Japón una especie de supremacía en el Continente asiático**. De optar por la lucha armada, tenemos que prepararnos desde este momento, sobre todo nuestros simpáticos amigos Yankees...

Temblores de tierra al N.O. de Washington

Una galerna y una fuerte tormenta eléctrica fueron precursores del fenómeno

SEATTLE, Washington, noviembre 3. (AP) La parte nordeste del Estado de Washington fué sacudida ligeramente hoy por un temblor de tierra horas después que una galerna comenzó a azotar las costas.

El templor detierra, que comenzó alas 6:52 de la mañana, hora del Pacífico, continuando durante dos minutos, causó verdadero alboroto en las cocinas de las casas, donde platos y fuentes se vinieron al suelo, despertando el ruido a muchas personas, aunque sin causar mayores daños.

El fenómeno se sintió en Seattle, Mount Vernon, Tacona, Bremertón, Bellingham, Skykomisch, Sedrowooley y Concrete, así como en el área del río Baker.

Antes del temblor de tierra se registró una tormenta eléctrica acompañada de fuertes vientos. La galerna acusó una velocidad de treinta y seis millas por hora en esta y fué precedida de ganizadas y tronadas.

El viejo monte Si, asi llamada por más antiguo que los demás, se encuentra al borde de una cascada, a la que se atribuye el temblor de tierra por G. F. Goodspeed, profesor de Geología. Declaró el profesor que a lo largo de la unión del monte Si con la nueva cascada que es de más moderna formación se han notado fallos geológicos.

Ellenburg, en el lado oriental de la cascada, y ha estado experimentando pequeños temblores de tierra con más o menos regularidad durante el verano y el otoño, no sintió la sacudida de hoy.

La región de Puget Sound desde Vancouver, Britush Columbia, hasta Hoquiam, Washington, experimentó una sacudida en mayo último, pero E. Napier Dennison declaró que los residentes no tenían porque preocuparse a causa de «que cuando tenemos un temblor, la cosa no pasa de ahí».

El próximo Plebiscito para determinar si el territorio del Sarre pasará a Alemania, tiene preocupada a Francia

El Mariscal Petain, Ministro de la Guerra de Francia (izquierda inferior) ha solicitado de la Comisión de Hacienda de la Cámara francesa que se aumenten los presupuestos de guerra, dado que los alemanes están amenazando con apoderarse del Sarre, mediante un golpe de mano. Carlo Galli (derecha superior) Presidente del Tribunal Supremo del territorio en que se celebrará el plebiscito, tendrá que decidir si las reclamaciones presentadas contra los nazis por sus adversarios en el Sarre, tienen o no validez, residiendo, por tanto, en su autoridad, decidir si los comicios plebiscitarios se celebran o no. A la derecha inferior, aparece la fotografía de Daniel De Jongh, presidente de la Comisión Electoral del Plebiscito, el cual está revisando las cédulas, con el fin de que no se cometan fraudes que puedan hacer que se declare ilícito y sin valor el acto plebiscitario. Arriba, a la izquierda, un aspecto de la muchedumbre de 600.000 almas que se congregó en Coblenza, no lejos del Sarre, para escuchar las palabras vehementes de Hitler reclamando la vuelta y reincoporación al Reich, de los ricos territorios por cuya posesión lucharán en el plebiscito Francia y Alemania.

Comenzada la estación de la lluvia, las operaciones han sido forzosamente suspendidas

En el curso del año, Bolivia tiene que apuntarse la gloria de haber resistido—a costa de grandes bajas—las furiosas acometidas a sus líneas defensivas hechas por el Paraguay

BUENOS AIRES, noviembre 3. (A. P.)—Paraguay tiene virtualmente en su poder toda el área del Chaco Boreal en estos momentos en que la temporada de las lluvias hace imposible cruzar los pantanos de esa región, poniendo término temporalmente a la sangrienta campaña que dura ya dos años y medio.

Con media docena de campañas importantes desde el mes de enero, las fuerzas paraguayas avanzaron, a pesar de la enérgica resistencia de los bolivianos, por el Oeste del río Paraguay, hasta el meridiano sesenta y dos y por el Norte hasta el paralelo veinte.

La ocupación por Paraguay de cerca de 20,000 millas cuadradas de territorio desde que las hostilidades comenzaron en junio de 1932, ha costado a los paraguayos decenas de millares de bajas.

El ministro de Defensa paraguayo anunció hoy, confirmando las noticias que han llegado a esta ciudad, dando cuenta del cese de las hostilidades, que en todos los sectores reina tranquilidad «desde los fracasos bolivianos» del 21 y 26 de octubre.

El comunicado hace referencia a pequeñas acciones que tienen por objeto alinear las defensas con el fin de prepararlas para el período de inactividad.

Los observadores neutrales no esperan la paz en este conflicto que ha causado cerca de cien mil bajas desde que comenzó la guerra y ha echado una abrumadora carga sobre los recursos económicos de los dos países.

Las más enconadas batallas se libraron entre marzo y julio de este año, cuando los paraguayos lanzaron 40,000 hombres de sus tropas más escogidas contra las defensas bolivianas en el Chaco occidental, con el objeto de lanzar al enemigo más allá del meridiano sesenta y tres.

Bolivia resistió heroicamente y los ataques paraguayos contra Ballivián, formidable baluarte boliviano con modernas defensas en el río Pilcomayo, en el meridiano sesenta y dos, resultaron indecisos a pesar de los millares de muertos y heridos que tuvieron ambas partes.

Continuido el ataque contra Ballivián, los paraguayos dirigieron sus ataques más al norte y ocuparon vastas áreas, limpiando la parte central del Chaco y el área de Ballivián en una extensión de 150 millas para consolidar sus ganancias hasta el meridiano veinte en el norte.

Cuando la lucha cedió, después de inútiles esfuerzos de los paraguayos para cortar las comunicaciones bolivianas al oeste del meridiano sesenta y tres, sobre Villa Montes, base principal de suministros de Bolivia para todo su ejército, Paraguay se hallaba a corta distancia de los campos de petróleo situados al oeste del río Parapiti.

Bolivia, sin embargo, mantuvo una ventaja estratégica, manteniendo a los paraguayos a distancia de sus bases.

Esperando que las tropas paraguayas se cansaran, los bolivianos se contentaron con contener los ataques paraguayos ante la línea de defensa que el ejército boliviano había preparado después de su retirada hacia el Oeste desde el centro del Chaco en el mes de enero. Esa línea corre hasta el meridiano sesenta y dos desde Ballivián, después tuerce al Oeste, hacia Carandaytí, protegida por una red de comunicaciones bolivianas sobre Villa Montes.

A lo largo de esa línea occidental, las líneas de combate se hallan frente a frente con pocas perspectivas de que se reanuden los combates hasta que termine la estación de las lluvias, cosa que ocurre usualmente en marzo.

Los beligerantes difieren grandemente en sus puntos de vista sobre la paz. Aunque cada uno de ellos profesa un sincero deseo de poner fin a las hostilidades, el Paraguay desea que éstas cesen como primera medida, así como que se establezca una zona neutral y se la garantice contra nuevas acciones de guerra.

Después, dice el Paraguay, pueden discutirse las cuestiones territoriales.

Bolivia declara que tal procedimiento no es posible y desea que se solucionen antes las diferencias territoriales, sosteniendo que de esa manera se evitará el problema de una nueva guerra. Bolivia también aspira a un puerto en el río Paraguay, a lo que no accede el Paraguay.

Mientras tanto, los tres millones de habitantes de Bolivia y menos de un millón de Paraguay encuentran que sus problemas económicos se han complicado grandemente por causa de la guerra, y no echan en olvido que cuando terminen las hostilidades se presentará a sus respectivos países otro tremendo problema, que es el de mantener ejércitos de 50,000 y 80.000 hombres.

Es muy precaria la posición de Doumergue, porque se teme que Herriot arrastre a la dimisión a los radicales y surja la crisis

En los círculos políticos de París se considera también la posibilidad de que, antes de surgir el cambio de Gobierno, el Premier disuelva el Parlamento y convoque elecciones

Por JOHN EVANS, Corresponsal de «The Associated Press»

PARIS, noviembre 3. (AP.)— En una arenga por radio trasmitida a toda Francia, el Presidente del Consejo de Ministros de Francia, M. Gastón Doumergue, lanzó un franco reto a sus adversarios políticos que han organizado la oposición contra las propuestas reformas de la Constitución del Estado. De una manera patente, expuso que apelaría a las facultades que se le otorgan, procediendo a la disolución del Parlamento y a la convocatoria de nuevas elecciones, si no se retiran los obstáculos que se le han arrojado al camino.

Aunque la generalidad de los observadores consideran que la tregua que salvó al ministerio a truegue de la unidad de dirección del Estado tiene ya contados los días, el primer ministro no cejó en lo más mínimo en su arenga en atacar a la oposición, sin esbozar en lo más mínimo la posibilidad de entrar en transacciones. El lunes, cuando el Parlamento inaugure sus sesiones, se sacará a prueba la virtualidad de la amenaza del primer ministro y se entablará la batalla en regla cuya finalidad es obtener la reforma de la Constitución de Francia, trazada hace ya 59 años. Los ministros radicales, con M. Edouard Herriot a la cabeza, han quedado autorizados por el Partido a que pertenecen a votar a su albedrío, en el punto de si se acepta o no la reforma en la condición propuesta por M. Doumergue, de la disolución de la Cámara, por facultad constitucional, sin tener que pasar por la sanción del Senado.

La de hoy ha sido la séptima vez que Doumergue dirige una homilia al pueblo francés, desde que tomó el poder, como resultado de la oleada de anarquía que culminó en los trágicos acontecimientos del 6 de febrero.

Actuando con suma cautela, M. Doumergue, al principio, esbozó sólo las generalidades de su proyecto, de modo que al llegar a la exposición de los planes finales de Reforma política, el público se ha encontrado en una posición de mayor simpatía hacia él. Hoy, hablando por radio, entró en mayores detalles de lo que se propone.

El sistema político vigente en Inglaterra ha servido de base a Doumergue para su reforma, que comprende los siguientes extremos:

(1)—Conceder al jefe de Gobierno autoridad indudable en el Gabinete, asesorándose en la línea política de consejeros técnicos, que le indicarán los cambios que es conveniente introducir en el Gobierno.

(2)—Disolver la Cámara sin pasar por el requisito previo de requerir autoridad del Senado, después del primer año de existencia del Parlamento.

(3)—Privar a la Cámara del derecho de iniciar erogaciones de créditos, sin que se hayan establecido las fuentes de ingreso de donde hayan de obtenerse.

(4)—Autorizar al Gobierno a promulgar el presupuesto del ejercicio anterior, cuando dentro del período fiscal el Parlamento no haya confeccionado otro.

(5)—Definición de los derechos y obligaciones de los funcionarios del Estado, impidiendo que se declaren huelgas de burócratas y que puedan influír, mediante ellas, en las resoluciones del Gobierno.

En su llamamiento a la unidad nacional, el jefe de Gobierno expuso que la nación se encuentra en estos instantes frente a gravísimos peligros, que justifican la continuación de la tregua en la lucha partidarista. Dijo que la gente tenía ahora más que nunca que cumplir con los deberes patrióticos.

—Para alcanzar las finalidades que son necesarias, haré uso de cuantos medios pone a mi alcance la Constitución,—dijo.— Quiero decir con esto, que en caso de ser menester, no seré yo quien sienta dudas de hacer un llamamiento al electorado, para que sea él quien a la postre resuelva.

Advirtió que Francia ha puesto la proa hacia la anarquía, y que hasta ella llegará si el Gobierno no pone de su parte y si su autoridad no se fortalece. La facultad de gobernar «ha dejado prácticamente de existir, resultando esto en perjuicio del pueblo».

—Si las cosas continúan de igual manera, llegaremos a la anarquía, —agregó.

Con vehemencia desmintió el que luchara por ganar facultades dictatoriales, (argumento el más poderoso de la oposición) pero añadió que el Parlamento se hallaba en la pendiente del fracaso, y que si el martes, cuando de nuevo se reuniera no tomaba en consideración la reforma en los términos por él propuestos, no dudaría en decretar la disolución de la Cámara, promoviendo la crisis.

Terminó con un fervoroso llamamiento a la unidad de acción, la cual, según sus palabras, reclama urgentemente el país. Refiriéndose luego a la situación que existía durante la guerra mundial, preguntó:

—¿Será, por ventura, menester que nos invadan para que nos unamos? No creo que evitando una guerra, que es el mayor de los esfuerzos, haya fuera de eso nada que pueda igualar a la fuerza del patriotismo que se requiere para la unión de todos en un solo propósito, en épocas de paz.

Sostuvo M. Doumergue que el buscar el fortalecimiento de la autoridad del Gobierno no lleva otras finalidades, sino el consolidar la Democracia, porque de la debilidad del rígimen se produce precisamente el que se muevan los apetitos de quienes aspiran a la Dictadura y al unipersonalismo.

Sus adversarios exponen que precisamente en el propósito de conjurar la amenaza de la Dictadura, M. Doumergue crea, por sí mismo, la amenaza de que su régimen entre las líneas dictatoriales que tan distantes se encuentran de la Democracia.

Aunque con un tesón digno de las más elevadas causas, M. Doumergue tratase de imponer la proposición de retirar al Senado la facultad de ser quien decida cuando se disuelve la Cámara, dando facultades más amplias al Presidente de la República y al jefe del Gobierno, no ha logrado romper la tozuda oposición de los radicales, los cuales se trazaron esa línea de acción en el Congreso de Nantes.

De acuerdo con la tregua convenida entre el Gobierno y los radicales socialistas, en virtud de los cambios de impresiones tenidos en el Gabinete, Herriot y los ministros de su mismo grupo, «Se reservan la libertad de acción en cuanto a la votación de las leyes de reforma concernientes a la disolución del Parlamento.

Desde luego, con Herriot ha anunciado que no está de acuerdo con el texto de la reforma del Estado, tal como M. Doumergue la ha propuesto, se considera que cuando se susciten las votaciones definirá su actitud bien en contrario del Gabinete.

Si los restantes ministros siguen a M. Herriot, sin duda se producirá la caída del Gabinete que preside M. Doumergue.

Con objeto de retardar la crisis lo más posible, es probable que se siga rigurosamente el reglamento parlamentario, comenzándose por la votación de créditos para cubrir tres meses de presupuesto y así, de esta manera, quedará el período legislativo entero para tratar sólo de la Constitución.

El Presidente Vargas, del Brasil, espera enjugar el déficit del Presupuesto

RIO, Nov. 8 (AP)—El Presidente Getulio Vargas, expresó hoy en elogio de la política seguida por el Banco del Brasil, en la adquisición de oro, mediante la cual se han situado en las arcas del mismo, durante los dos últimos meses, seis millones doscientos mil pesos en el precioso metal. El oro, que se ha comprado al tipo vigente en Londres, se ha adquirido en forma de oro viejo, en las ciudades brasileñas.

En una entrevista concedida a un redactor del periódico «A Noite», el Presidente dijo que el déficit sería este año de aproximadamente $34.000.000, pero que esperaba que en el curso del entrante se liquidaría, mediante un mejor cumplimiento de las leyes de impuestos.

LA PRODUCCION DE HIERRO EN LINGOTES AUMENTARA EN TERRITORIO RUSO ESTE AÑO

MOSCOU, nov. 3. (AP).—El periódico «Izvestia», anuncia que este año la producción de hierro en lingotes ascenderá a 10.000.000 de toneladas, con lo cual Alemania será lanzada del segundo lugar, quedando Rusia detrás directamente de los Estados Unidos.

Considerables daños han ocasionado en Honduras, repetidas inundaciones

TEGUCIGALPA, Honduras, Nov. 3 (AP) — Un despacho fechado en Choloma, en la zona de Puerto Cortés, dice que en la última semana las lluvias han producido graves inundaciones que a la vez han resultado en daños importantísimos para los cosecheros de la región.

La mayor parte del ramal del Ferrocarril de Flor del Valle, fué arrastrada por las aguas desbordadas, interrumpiéndose el transporte de bananos en la zona del Higuero.

EL FAMOSO EDUCADOR AMERICANO DR. ELMER BROWN, HA FALLECIDO

NUEVA YORK, nov. 3. (AP).—El doctor Elmer Ellsworth Brown, Canciller por mención honorífica de la Universidad de Nueva York, y educador famoso, falleció esta noche de un ataque al corazón, que se le produjo en el curso de una pulmonía. Tenía 72 años de edad y se hallaba retirado de las actividades docentes desde 1933.

Reviven las esperanzas de la Liga de encontrar solución al pleito de Bolivia y Paraguay

El cese forzoso de las hostilidades y de la designación de Caballero Bedoya como delegado paraguayo en la Liga, sin exigir, como antes, acuerdo previo, hacen abrigar optimismo

GINEBRA, Nov. 3 (AP)—Han revivido repentinamente las esperanzas de la Liga de las Naciones respecto a la posible solución de la guerra del Chaco, en vista de que el Paraguay, abandonando la actitud que había adoptado hasta ahora, ha accedido a discutir los métodos de conciliación.

El Gobierno de la Asunción ha notificado a la Liga que el doctor Ramón Caballero y Bedoya, representante paraguayo, ha sido nombrado delegado por la Asamblea especial convocada para tratar del conflicto del Chaco, con instrucciones de «ponerse a la disposición de la Comisión de Conciliación de la Liga».

Este acontecimiento, según los funcionarios de la Liga, es muy halagüeño, agregando que el Paraguay había acondicionado el estudio de los métodos de la conciliación a un acuerdo previo para la cesación de las hostilidades.

El cablegrama que se recibió hoy no menciona esa condición y habla de llegar a «bases de acuerdo».

La concesión paraguaya significa un paso de avance y en cierto modo tiene que ser satisfactoria para Bolivia que había pedido que el conflicto se pusiera en manos del Tribunal de la Asamblea y ha insistido en que la cesación de las hostilidades sea simultáneo con un acuerdo para el arreglo de la disputa por medio del arbitraje o cualquier otro procedimiento judicial.

La Liga continuará preparando su informe sobre las hostilidades en el Chaco con destino a la Asamblea, pero los esfuerzos de la conciliación se seguirán vigorosamente con la esperanza de evitar que la Asamblea adopte las mismas recomendaciones que se le hicieron cuando la disputa entre el Japón y China.

Los funcionarios creen que el Paraguay y Bolivia están cansados de los dos años y medio de guerra, y que los embargos de armamentos están contribuyendo de manera decisiva a restablecer la paz.

El Ministro de Estado, Luis Riart, cablegrafió a la Liga que el doctor Caballero «se pondrá a la disposición de la Comisión de conciliación designada para examinar las bases de un acuerdo de manera que se ponga fin a la guerra, y también para examinar las medidas de seguridad destinadas a garantizar la efectiva aplicación de tal acuerdo».

La Liga inmediatamente se comunicó con Stephen Osusky, presidente de la Comisión de Conciliación y de la Comisión General Consultiva, con el objeto de reanudar el procedimiento de conciliación.

La delegación boliviana se muestra satisfecha de la actitud del Paraguay, diciendo que espera que ambas partes se consagrarán ahora a negociaciones encaminadas a lograr una paz basada en un convenio que ponga fin a las reclamaciones territoriales.

El doctor Caballero, Encargado de Negocios en París, dijo a la Associated Press por teléfono que no participa del criterio que se tiene aquí respecto a que el Paraguay haya variado de política.

Agregó que interpreta la frase del cablegrama de Riart «de manera que se ponga fin a la lucha» como una alusión a la cesación de las hostilidades, y no la aceptación del nervio de la disputa.

Confesó, sin embargo que si el Paraguay y Bolivia logran llegar a un acuerdo para el armisticio y para las medidas generales de seguridad el Paraguay está dispuesto a discutir los demás aspectos vitales del problema.

Kingsford-Smith está volando en el "Cruz del Sur"

Un mensaje enviado por él dando su posición en el aire, ha quedado cortado

HONOLULU, Islas Hawaii, noviembre 3. (AP).—A las 7 y 45 hora de La Habana, 2:15 p. m., horario local, los aviadores Sir Charles Kingsford Smith y Teniente P. G. Taylor, arrancaron de aquí rumbo a Oakland, en la bahía de San Francisco de California, en el intento de cubrir las 9:30 a. m., del domingo, o sea, las 12:30 p. m., hora de La Habana.

Llevan en el avión sandwiches, carne seca, té y una botella de jugo de piña, que son, en el criterio de los aviadores, todo los alimentos que les serán menester.

Se prohibió que los aviones del aerodromo de Wheeler volaran en el momento de arrancar el «Cruz del Sur», con el fin de evitar todo posible accidente. También la policía militar cerraba las calzadas que dan al aerodromo.

La máquina arrancó con una velocidad de 210 milas por roras, que fué la que registró en uno de los vuelos de pruebas Lleva en los tanques 600 galones de gasolina, que pesan 4,200 libras.

Los observadores pronosticaron que habrá buen tiempo en la ruta, lo cual contrasta con el estado de la atmósfera, cuando vinieron de la Isla de Suva. En Honolulú, los aviadores se demoraron dos días a causa de tener un salidero el tanque de gasolina, defecto que fué reparado aquí.

Kingsford Smith manifestó hallarse complacido de las pruebas realizadas en el aparato, dando a los mecánicos las gracias por el desinterés y pericia con que le sirvieron, en arreglar las averías y poner en condiciones el motor y los tanques.

UN MENSAJE INTERRUMPIDO DE KINGSFORD SMITH

SAN FRANCISCO, noviembre 3. (AP).—La Estación inalámbrica «The Globe» informa que su estación en Honolulú ha interceptado lo que parece ser un mensaje de radio, repentinamente interrumpido, de Sir Charles Kingsford-Smith, a las seis de la tarde, hora del Pacífico. El mensaje se interrumpió, dice la estación de Honolulú, cuando Kingsford-Smith estaba dando la posición de su aeroplano.

La Radio Maribe Corporation y la estación de radio de la armada informaron hoy que los últimos mensajes que recibieron acerca de Kingsford-Smith se refieren a su salida del aerodromo Wheller.

Un despacro del capitán del vapor «Lurline» a la Matson Navigation Company de San Francisco informa que el aeroplano pasó por encima de dicho buque a las 5:20 de la tarde, hora del Pacífico, a unas cincuenta millas al nordeste de Honolulú.

Agrega que el tiempo era bueno, el cielo claro y los vientos moderados, hallándose «todos los pasajeros en la cubierta» cuando pasó el avión.

El aeroplano que volaba a unos 3.000 pies de altura pronto desapareció delante de nosotros».

Cuba productora

Por Antonio Escobar

EL Conde de Pozos Dulce hace ya largos años.

«Si los americanos nos com toda la caña que necesitasen producir azúcar, podríamos ciar a producirlo aquí».

Este programa no se ha ap ni parece probable que se ap Mi viejo amigo, Luis V. de Aba un artículo, de una serie pub en el DIARIO DE LA MAR dice:

«La caña, en la forma co ha explotado, ha sido el en común del pueblo de Cuba, ha perpetuado la vida de la ría comercial: el trabajo a jo a destajo, que ha sido la vida para el obrero; y la especulac vida aleatoria a riesgo y vent fin, como toda especulación ra para el agricultor o colon ha explotado la parte agrico esta industria».

Expone este autor bien infor que los cultivos «menores», suman millones, harán al independiente; sobre todo si tica la máxima última y ol de Don Tomás Estrada Palma cubanos que se unan, que viva unidos», pero los gobiernos que gan en cuenta que este es u agrícola «que no tiene agric res».

Y agrega:

«Que se instruya al campes que se impulse al cubano a de ciudad y volver al campo. P un campo bien «urbanizado», y culto, donde la vida y la ha da estén bien aseguradas y agradables».

Lo que ha movido a Abad cer estas reflexiones, ha sido tudio de las exportaciones de l llamaremos «otros productos azúcar y el tabaco excluídos— gran desarrollo y extenso repa bienestar que han producido en chas comarcas de Cuba, desde zonas mineras de Oriente y d nar del Río a las playas prod ras de esponjas; y muy notable te en el desarrollo de los cultivo frutas y hortalizas y sus indus de conservas.

Sobre estas fuentes de riqueza manente y bienhechora, porque canza a comarcas enteras y a chos sectores de la población bana, desde el agricultor hasta obrero de fábrica y al estibador los muelles, sí que es útil divu hechos que el pueblo descono hacer intensa propaganda.

Sostiene Abad que al desarroll estas explotaciones agrícolas, el n vo Tratado, con las concesiones hace, ofrece un porvenir más se ro a la estabilización de la eco mía cubana y del bienestar del p blo que las perspectivas que of el azúcar, porque éstas pueden más o menos efímeras, mientras para las primeras serán creciente duraderas.

UN PILOTO HA PREFERIDO SACRIFICAR SU VIDA A CAER SOBRE EL PUBLI

NUEVA YORK, Nov. 3 (AP) piloto aviador, con quince a experiencia, George Daufkirch, firió ir a dar en el mar en su a rato maltrecho, que arriesgarse un descenso en medio de una ca en paracaídas, dejando el avión la ventura, con peligro manif para otras personas. En efecto, llándose a una altitud de 2.500 p volando sobre College Point, Queens Borough, estalló el mo del aparato. El que el avión ca ra sobre la población, habría presentado, sin duda, una pérd considerable de vidas. El avia prefirió sacrificar la suya. Com zó a volplanear en lo que fuera sible, adejando la máquina de la p blación hacia la bahía de Flush cayendo en efecto a una distan de 100 yardas de llitoral. Cuando sacaron del avión, que se halla en parte metido en el agua, se e contraba sin conocimiento. Se fr turó varias costillas y sufrió var lesiones internas, de pronóstico r servado. El avión era propiedad d actor Harry Richman.

La salida de Gral. Goemboes será secreta

Se teme en Budapest que cometan un atentado a la vida del Jefe del Gobiern

BUDAPEST, noviembre 3. AP Las autoridades húngaras, aparente mente preocupadas por la posibilida de que se pudiera hacer víctima d un atentado al jefe del gobierno d Hungría, General Gomboes, en su viaje a Viena y Roma, no han que rido dar a conocer públicamente la hora de salida de esa personalidad. El jefe de gobierno en este viaje conferenciará con el Canciller de Austria, Dr. Kurt Schuschnigg, y el Duce Benito Mussolini. Se sabe que en Viena también conversará con Von Papen, embajador especial del Reich. La hora de llegada a la capital aus triaca en más o menos al mediodía del domingo, dedicando la tarde a las entrevistas.

La Cancillería no ha querido ni si quiera indicar si el viaje se hará en tren, avión o uatomóvil.

El Dr. Schuschnigg, en una en trevista concedida a un periodista húngaro, manifestó que la visita de Gomboes le recuerda el Pacto de Ro maü que los tres signatarios consi deran el principio de un acercamien to más efectivo entre las potencias denubianas e Italia.

Dícese que el tema principal de la plática entre Gomboes y el Duce será la revisión del Tratado de Trianón, que repartió gran porción del terri torio de Hungría entre las naciones vecinas. Hungría jamás ha cesado en su agitación por la revisión de ese pacto, revisión que constituye el fun damento de su política exterior. Se cree igualmente que tratará de con seguir de Italia que adquiera mayor cantidad de trigo húngaro con lo cual se cooperaría en una forma efec tiva al renacimiento económico del país.

M.E.C.D. 2016

No publicaremos ningún trabajo que no sea realizado por nuestros fotógrafos, que estarán debidamente identificados con el carnet del Diario de la Marina

DIARIO DE LA MARINA

HABANA, DOMINGO, 4 DE NOVIEMBRE DE 1934

SUPLEMENTO DIARIO EN ROTOGRABADO; DE ACTUALIDAD MUNDIAL TELEFONO M-3775

INAUGURACION DEL CAMPEONATO.—El Alcalde Marianao, señor Pedro Varela, cuando desde el palco presidencial lanzaba la primera pelota, con lo que se dió comienzo al campeonato de la Liga Nacional. Junto al Alcalde aparece el distinguido galeno, Dr. José A. López del Valle, Presidente de la Liga Nacional de Base Ball, el Dr. Rafael Lorié, Secretario de Sanidad, y Adolfo Luque, el "Habana Perfecto", manager del Club Almendares (Foto D. M.)

LOS FUNERALES DE BARTHOU.—El armón, cubierto por la bandera tricolor, cruza por las calles de París, llevando los restos del Ministro de Relaciones Exteriores de Francia, vilmente asesinado por un comunista croata, junto con el rey de Yugoeslavia, en Marsella. Miembros del Cuerpo Diplomático acreditado en Francia y altos oficiales del Ejército y de la Marina dieron custodia a los restos hasta el cementerio (Foto W.)

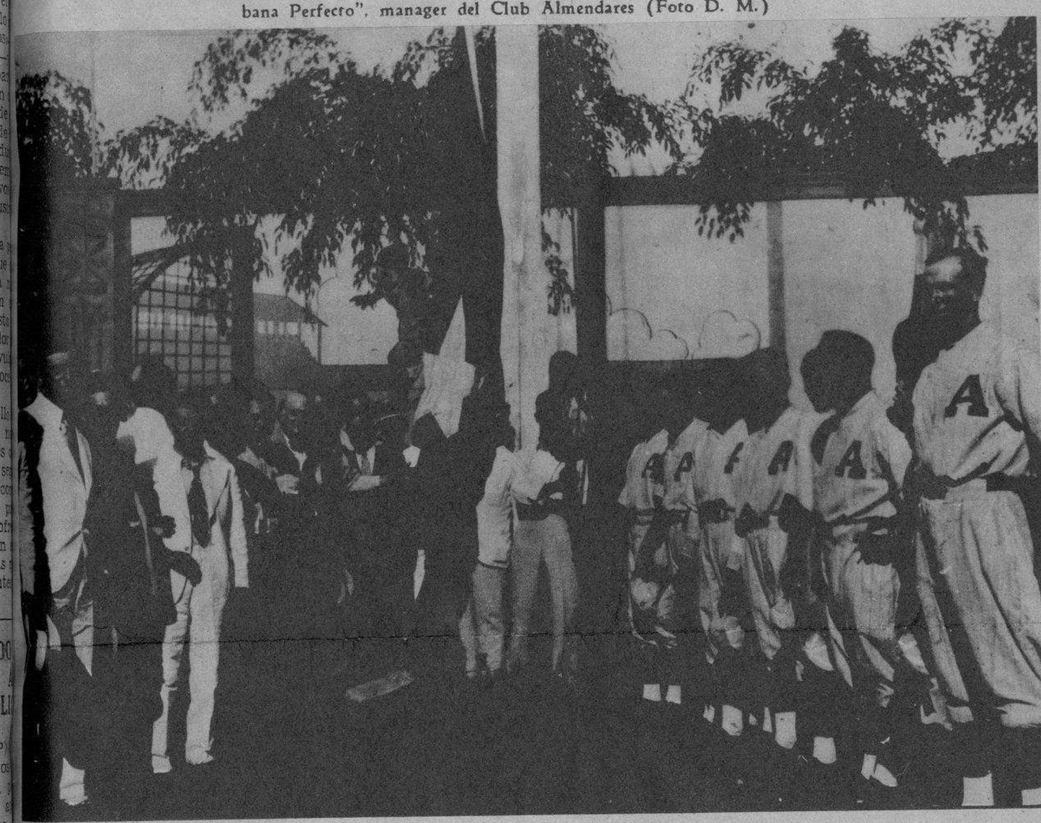

MOMENTO EN QUE el Dr. Rafael Lorié, Secretario de Sanidad, izaba la bandera cubana en el asta del Stadium donde se jugó el primer juego del Campeonato de la Liga Nacional. Aparecen en esta foto, además, los jugadores del Almendares, que ayer comenzaron la serie con el Habana (Foto D. M.)

EN PLENO CAMPO.—Un grupo de jóvenes literatos y poetas, amigos de la gentil artista de la palabra, Berta Singerman, le ofreció un almuerzo en la quinta de doña Dolores Machín de Upmann. En primer término aparece la señora Singerman y su linda hijita Myriam (Foto D. M.)

UNA VISTA INTERIOR del nuevo salón de exhibición de la Lawrence B. Ross Corporation, en Prado 7, donde serán expuestos al público todos los modelos de automóviles de la General Motors. El salón está a cargo del señor S. T. Toló, que aparece en la fotografía con el señor Lawrence B. Ross (Foto D. M.)

POR LA VIA AEREA, en uno de los aviones regulares de la PAA, llegaron a la Habana los miembros de la Comisión Estabilizadora del Azúcar, que estuvieron en los Estados Unidos haciendo gestiones en favor de nuestro primer producto. En esta fotografía aparecen, entre otros, el Presidente de la referida Comisión, el hacendado José Manuel Casanova, el Vice-Presidente, señor Jesús Azqueta, y el señor Gómez Mena (Foto D. M.)

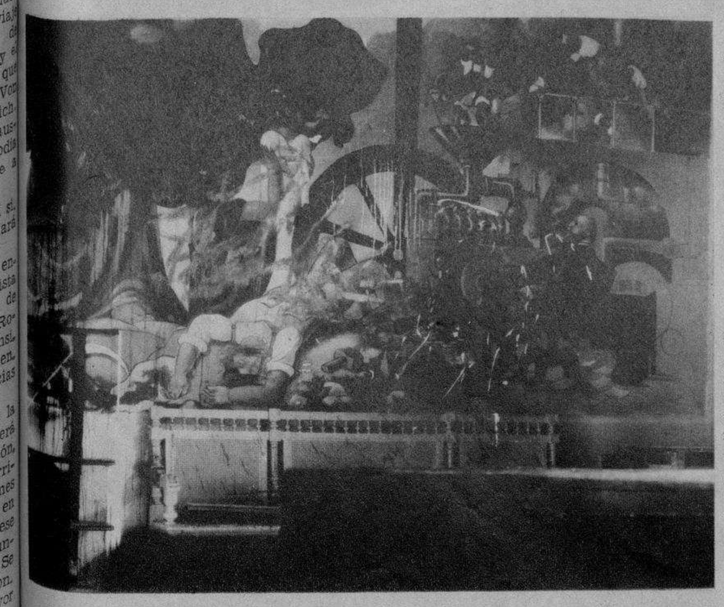

NUESTRO compañero César Rodríguez, Presidente de la Asociación de Repórters y celebrado autor teatral, que estrenará su última obra, "Los Muertos Viven", en la función de beneficio de la actriz Eugenia Zuffoli, el miércoles 7 en el Teatro Principal de la Comedia (Foto D. M.)

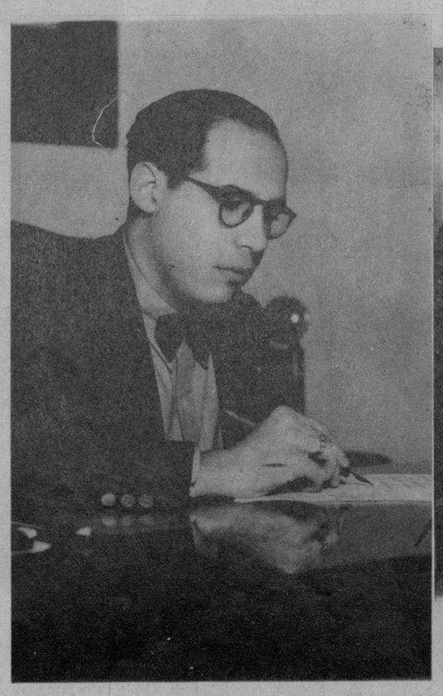

CUADRO alegórico, vanguardista, de bastante mala hechura — el tópico manido de la rueda, el émbolo, engranajes, yunques, hoces y martillos—que fué encontrado en el local del Ala Izquierda de la Universidad. El referido local fué clausurado por disposición del Consejo Universitario (Foto D. M.)

LA VERBENA DE LA PALOMA.—Grupo muy selecto y distinguido de damas que le brinda su cooperación a la gran verbena del 10 de noviembre en los Jardines de La Polar, y que se reunió en la residencia de la señora Cuca Pons de Texidor para tomar acuerdos sobre la misma (Foto D. M.)

P.E.C.D. 2016

Sencillez... Elegancia...

Infinidad de personas han venido practicando durante muchos años el "regalo". La pluma de fuente ha sido siempre un buen objetivo... más la dificultad ha estado en poder obsequiar con una buena pluma...

Ahora *EVERSHARP*

Ofrece la más variada colección de plumas de fuente con sus bases para escritorio.

THE WAHL CO., CHICAGO, U. S. A

Vea la exhibición en

El Encanto

LOS CIUDADANOS de Madrid, durante los terribles días de la revolución, fueron cacheados por la fuerza pública. Este guardia indaga si el transeunte porta alguna arma (Photo Service)

FUE INCENDIADA por los revolucionarios la casa del Ayuntamiento y Juzgado Municipal de la villa de Alcudia de Carlet, en Valencia. Quemaron valiosos archivos y causaron grandes destrozos en el edificio (Photo Service)

LOS REVOLUCIONARIOS levantaron barricadas en el barrio industrial del Llano haciéndose muy fuertes; sin embargo, después de una ruda lucha, fueron desalojados por las fuerzas leales (Photo Service)

UNA GRAN REQUISA de armas de todas clases y municiones de todo calibre fueron intervenidas por fuerzas de Carabineros. Aquí los vemos en una de las calles de Barcelona con el armamento cogido a los rebeldes (Photo Service)

FUERZAS DEL TERCIO EXTRANJERO que llegaron a la Ciudad Condal, desde Melilla, cuando desfilaban por una de las calles de la capital de Cataluña (Photo Service)

EN EL BARRIO de Cimadavilla, en la capital de Asturias, las tropas del Gobierno español hicieron numerosas detenciones de revolucionarios. Presentamos un grupo nutrido de éstos bajo la custodia de las tropas de asalto (Photo Service)

UNO DE LOS TEMPLOS que los revolucionarios incendiaron en Villafranca de Panadés. La capilla de San Pelegrín quedó totalmente reducida a escombros (Photo Service)

ENTRE LOS PROCESOS más importantes celebrados a bordo del vapor "Uruguay", figura el instruído contra el jefe de los Mozos de Escuadra, señor Pérez Farrás, y el capitán señor Escofet. El tribunal en plena faena

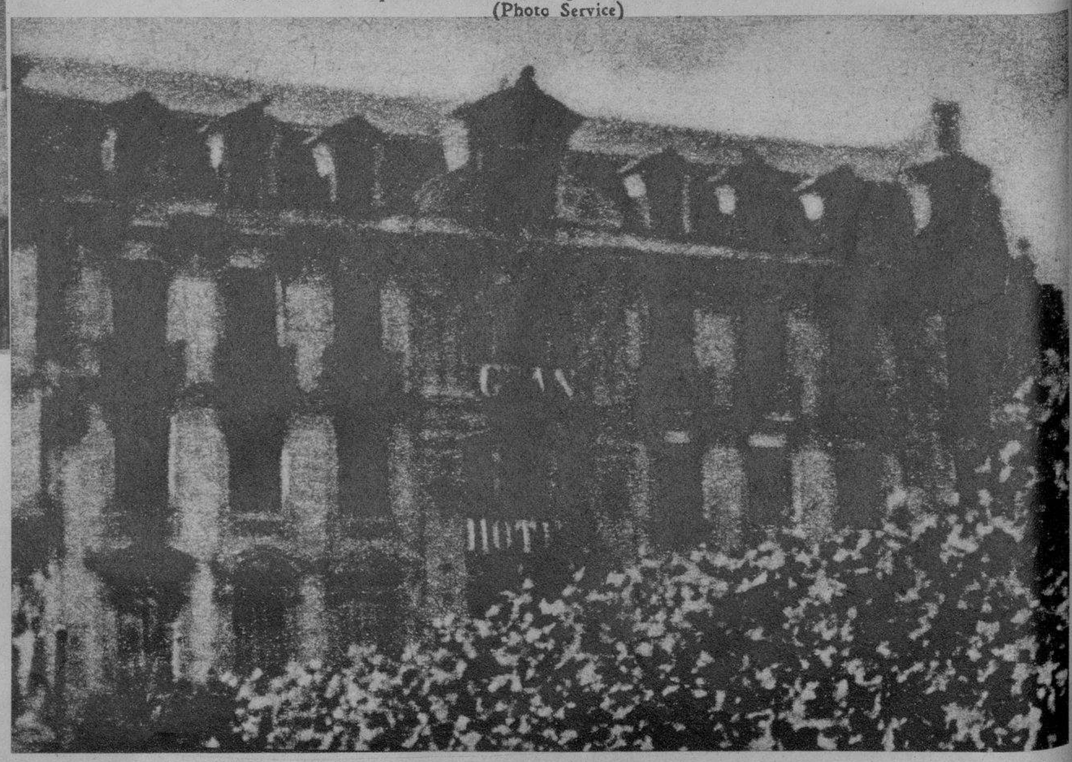

HERMOSO EDIFICIO donde se encontraban instalados el Hotel Covadonga y el Banco de Asturias, al que dieron fuego los revolucionarios. Estado en que quedó (Photo Service)

Las cerdas están SUJETAS *por* PERMA-GRIP

El *nuevo* procedimiento PERMA-GRIP, exclusivo de la Pro-phy-lac-tic, fija permanentemente* las cerdas en el mango. No pueden ahora jamás desprenderse las cerdas, alojarse entre los dientes o penetrar en las encías, causando infección. También hace mucho más duradero el cepillo. Pida el cepillo Perma-Grip Pro-phy-lac-tic, que se vende siempre en su cajita amarilla.

* Aunque el procedimiento Perma-Grip evita que las cerdas se desprendan del mango, nada evita que se quiebren. Esto ocurre, sin embargo, mucho menos en nuestros cepillos que en otros.

Perma-Grip Pro-phy-lac-tic
MARCA REGISTRADA

PRODUCTO PRO-PHY-LAC-TIC LEGITIMO

F-72

M.E.C.D. 2016

Los bombillos *"Edison-Mazda"* dan el máximo de luz por la cantidad de energía eléctrica que consumen.

Para obtener luz agradable y abundante a un costo económico, exija al comprar bombillos *"Edison-Mazda"*. Fabricados y garantizados pór la General Electric.

GENERAL ELECTRIC
COMPANY OF CUBA

Estrada Palma (Alta) No. 2
Santiago de Cuba

Edificio "La Metropolitana"
O'Reilly y Aguacate
Habana

Martí No. 102
Pinar del Río

EN OVIEDO, las turbas incendiaron gran número de edificios, entre ellos la Universidad, el Teatro Campoamor, el Hotel Covadonga y una manzana de casas en la calle de Fruela. Mostramos el estado en que quedó la famosa Universidad de Oviedo (Photo Service)

Pluma Mágica
que nunca se agota!

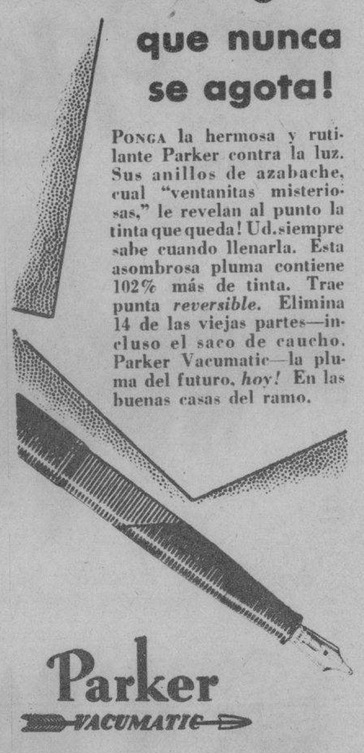

PONGA la hermosa y rutilante Parker contra la luz. Sus anillos de azabache, cual "ventanitas misteriosas," le revelan al punto la tinta que queda! Ud. siempre sabe cuando llenarla. Esta asombrosa pluma contiene 102% más de tinta. Trae punta *reversible*. Elimina 14 de las viejas partes—incluso el saco de caucho. Parker Vacumatic—la pluma del futuro, *hoy!* En las buenas casas del ramo.

Parker
VACUMATIC

Distribuidores:
UNION COMERCIAL DE CUBA, S. A.
O'Reilly 81.—HABANA

EL TEATRO Campoamor, de la ciudad de Oviedo, que fué incendiado por los revoltosos (Photo Service)

EL DIA QUE SE PRESENTO a las Cortes el nuevo Gobierno, el edificio del Congreso fué custodiado por la fuerza pública, para evitar un posible asalto (Photo Service)

ESTOS CAÑONES fueron empleados por los revolucionarios en la ciudad de Oviedo, pero tras ruda batalla fueron capturados por las fuerzas leales del Gobierno de España (Photo Service)

CAMIONES de pasajeros fueron ocupados por las fuerzas leales para conducir a la tropa con gran rapidez desde Pamplona y Vitoria a Asturias (Photo Service)

ANTE EL FUEGO grande habido en la Puerta del Sol, la famosa plaza madrileña, los transeuntes corren despavoridos con el fin de guarecerse en lugar seguro (Photo Service)

UNA DE LAS IGLESIAS de Cataluña, tal como quedó después del paso de las hordas revolucionarias (Photo Service)

Motivos Varían

Muy pronto da a los dientes una nueva blancura y lustre.

Nada de sabor a jabón—nada de espuma—sólo una exquisita sensación de frescura.

Por muchas horas deja en la boca una vigorizante sensación de limpieza.

PRUEBELA 30 DIAS

Cómprese un tubo de Crema Dentífrica Listerine y úsela mañana y noche durante 30 días. Observe lo rápidamente que limpia los dientes—la blancura y brillo que les da. Fíjese en el color rosado de salud que tienen sus encías. Con estas pruebas tan convincentes no volverá a usar otra marca.

pero se PREFIERE siempre

E76

CREMA DENTIFRICA LISTERINE

...Y PURIFICA EL ALIENTO

LISTERINE MARCA REGISTRADA CREMA DENTIFRICA

M.E.C.D. 2016

CASIMIR INGLES
Petronio
SELECTO ENTRE LO SELECTO
Pídalo a su SASTRE
Sobrinos de Nazábal
Muralla 70
Importadores de PAÑOS

DESPUES DEL CAÑONEO, las columnas de desembarco del crucero "Jaime II" hicieron su entrada en las calles de Gijón (Photo Service)

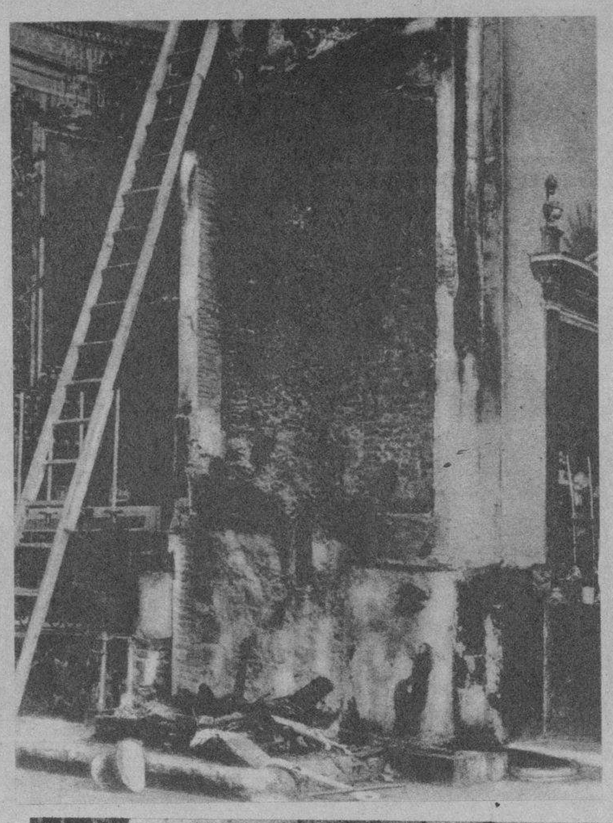

LA TURBAS incendiaron la Iglesia Parroquial de Mataró. He aquí a lo que quedó reducido el altar mayor (Photo Service)

TRABAJE con alegría!

Tome una Coca-Cola bien fría con su almuerzo y volverá usted al trabajo fresca y fortalecida para las labores. La efervescencia de la Coca-Cola se transforma rápidamente en energía y el trabajo se realiza más fácilmente. Por eso la Coca-Cola se encuentra en los refrigeradores de muchos miles de hogares. *Muy fácil de servir a las visitas.* Pídala a su dealer listo y tenga siempre unas cuantas botellas en el refrigerador.

Coca-Cola Company
Habana Santiago de Cuba

TOME Coca-Cola BIEN FRIA *y renueve sus energías*

"BALCELLS"
ACEITE PURO DE OLIVA

Dr. Valdés Anciano
M-1794. PRADO No. 20.
Exclusivamente enfermedades Nerviosas y Mentales.

DR. CABRERA
San Miguel No. 116. Telf. A-4138.
EXCLUSIVAMENTE RADIOGRAFIAS y CANCER.—RADIOGRAFIAS A DOMICILIO, RADIOTERAPIA, RADIUM.

EL JEFE DEL GOBIERNO ESPAÑOL, señor Alejandro Lerroux, rodeado de periodistas, que indagan de él noticias relacionadas con el Consejo de Ministros, celebrado, en los días más aciagos de la revuelta española, bajo la presidencia de Alcalá Zamora. En dicho Consejo se trató acerca de las penas de muerte que debían dictarse (Photo Service)

TROPAS ESPAÑOLAS que desembarcaron en Santander, de paso para Asturias, donde combatieron rudamente a los rebeldes (Photo Service)

ST. ANN'S ON THE LAKE
West Palm Beach, Florida, U. S. A.
Nuevo y exclusivo colegio para señoritas. Aceptación limitada de pupilas para los cursos invernales.
Dirigido por las hermanas de St. Dominic.

"LA BELLE LATINE"
DARÁ A SU CABELLO UNA HERMOSA Y PERMANENTE ONDULACION
DE VENTA EN: FARMACIAS-SEDERIAS Y VIDRIERAS

JAP-A-LAC
Made in 21 Colors and Natural (Clear)
Renows everything from Cellar to Garret
La pintura esmalte ideal para pintar sillones, muebles, y uso general del hogar. Más de 30 colores distintos.
Pida muestrario a sus únicos distribuidores.
Ferretería "LOS DOS LEONES"
GALIANO Y VIRTUDES. TELEFONO A-4190.
HABANA.

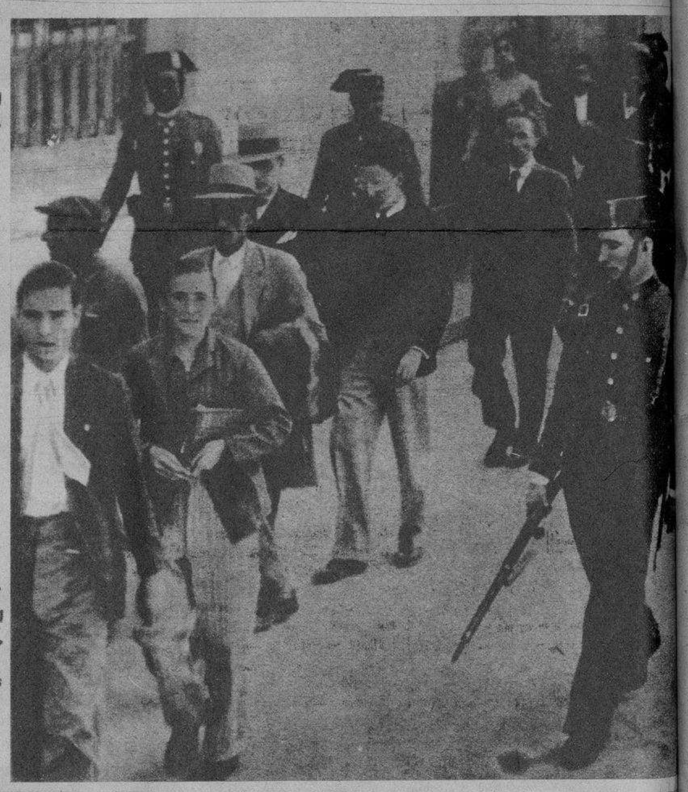

CONDUCCION DE PRESOS revolucionarios por las calles de Córdoba, donde se luchó intensamente entre los anarco-sindicalistas y las fuerzas leales del Gobierno de España (Photo Service)

EFICIENCIA MÁXIMA—— *costo mínimo*

UN AUTOMÓVIL QUE GOCE de la ventaja de una lubricación perfecta con "Standard" Motor Oil, tendrá con toda seguridad, una vida larga y útil.

El "Standard" Motor Oil mantiene la potencia en su más alto grado; ayuda a conservar el cierre de émbolo, que produce gran velocidad. Hace que todas las piezas funcionen silenciosamente y las protege por completo contra la acción destructora de la fricción. Todos estos beneficios serán suyos si toma esta decisión: la de usar siempre "Standard" Motor Oil y no otro.

¿Puede Ud. sufrir la molestia y el gasto que vienen tras el uso de aceite inferior "barato"? Vacíe su cárter y llénelo a intervalos regulares con "Standard" Motor Oil nuevo.

Use Gasolina "Standard" Belot—es la preferida

Standard Oil Company of Cuba

"STANDARD" MOTOR OIL

Donde pudiera existir fricción, brinda el "Standard" Motor Oil protección eficiente.

435

ARMAS DE LOS revoltosos, que fueron recogidas y depositadas en un departamento del Gobierno Civil de Oviedo (Photo Service)

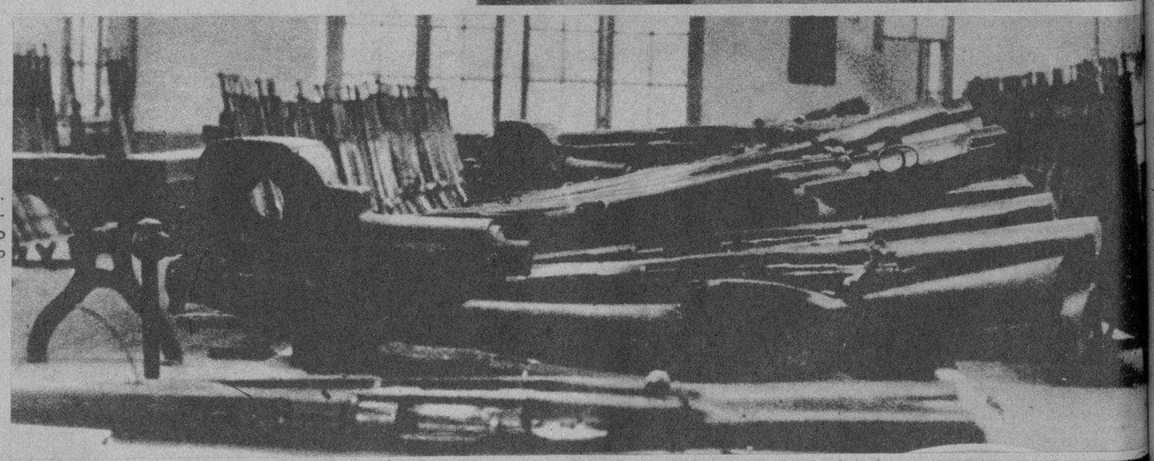

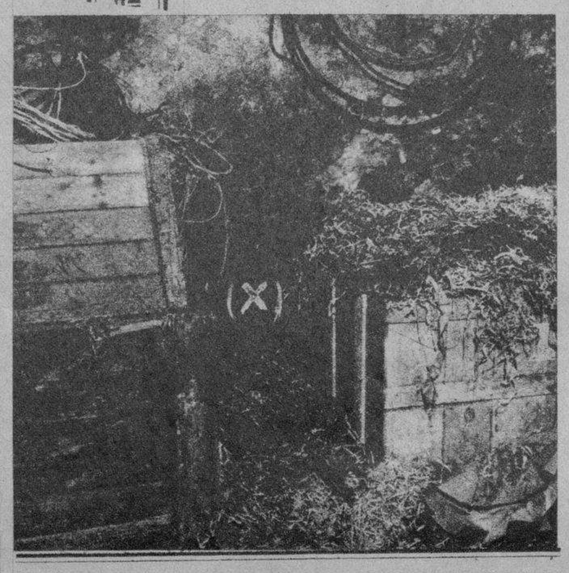

ESTADO en que quedó el despacho del alcalde de Granollers, después del bombardeo del Ayuntamiento (Photo Service)

LUGAR de los sótanos del Palacio de la Comisaría de la Generalidad, en Lérida, donde se escondió, durante el asalto de las tropas, el cabecilla del movimiento revolucionario, José Benavent (Photo Service)

M.E.C.D. 2016

OBSEQUIO DEL

DIARIO DE LA MARINA

A LOS NIÑOS

DOMINGO 4 DE NOVIEMBRE DE 1934

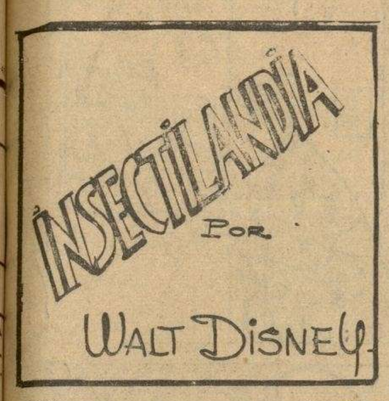

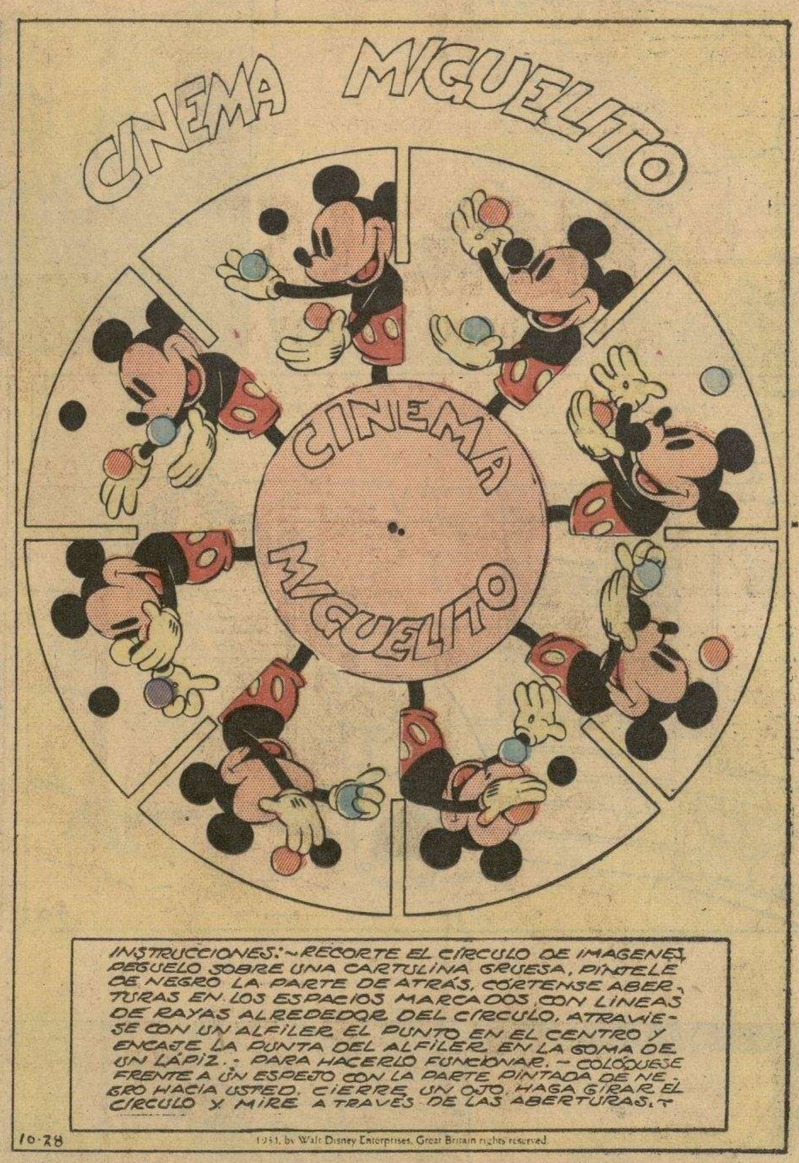

EL RATON MIGUELITO

REGISTERED U.S. PATENT OFFICE

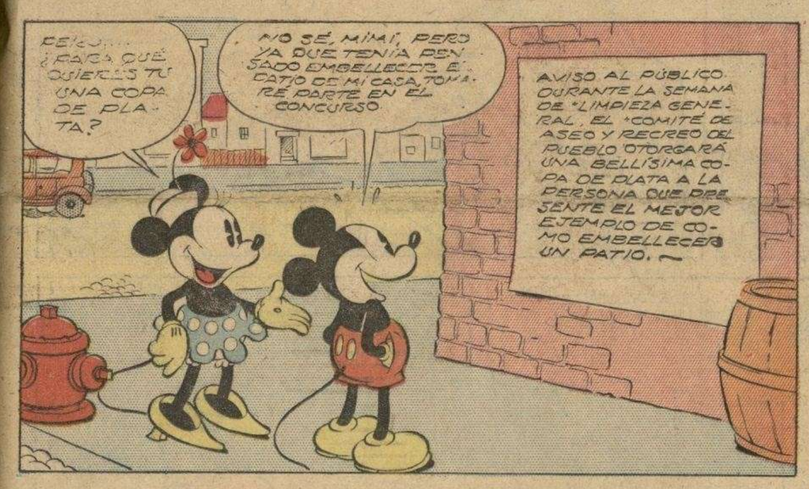

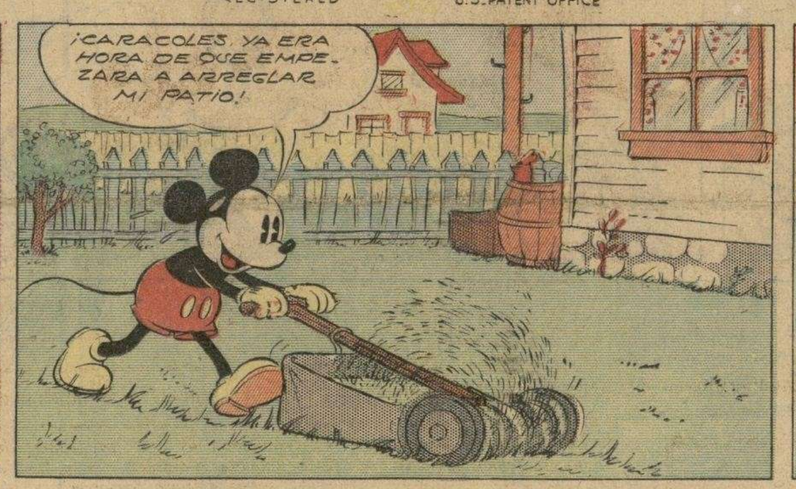

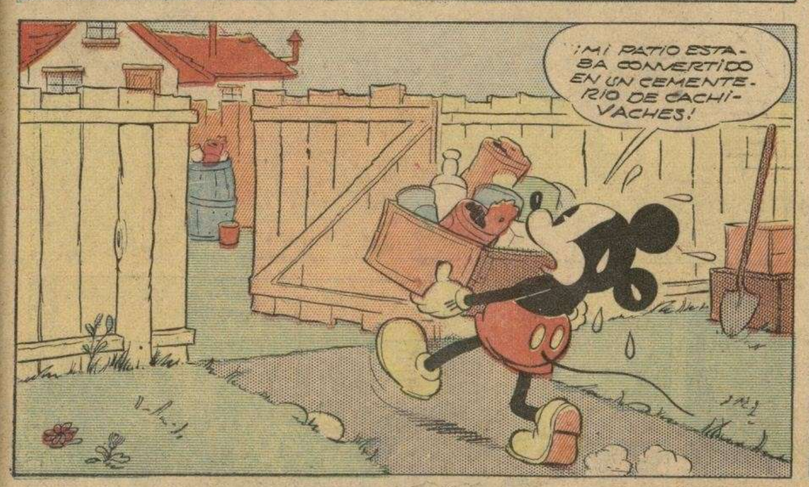

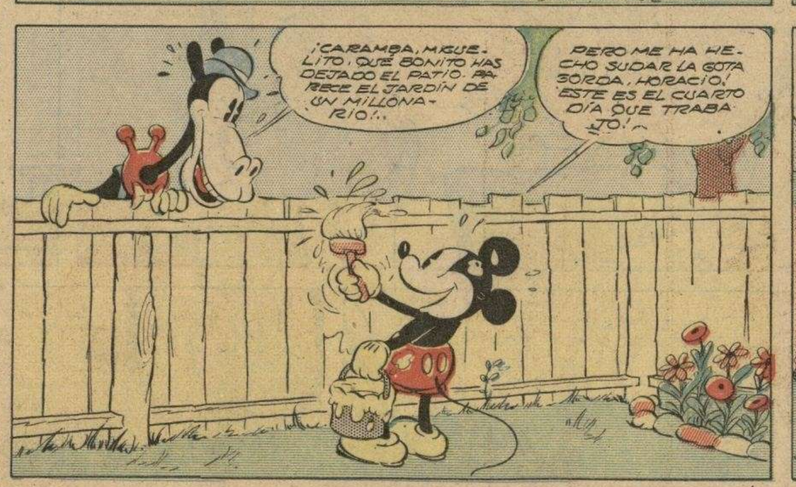

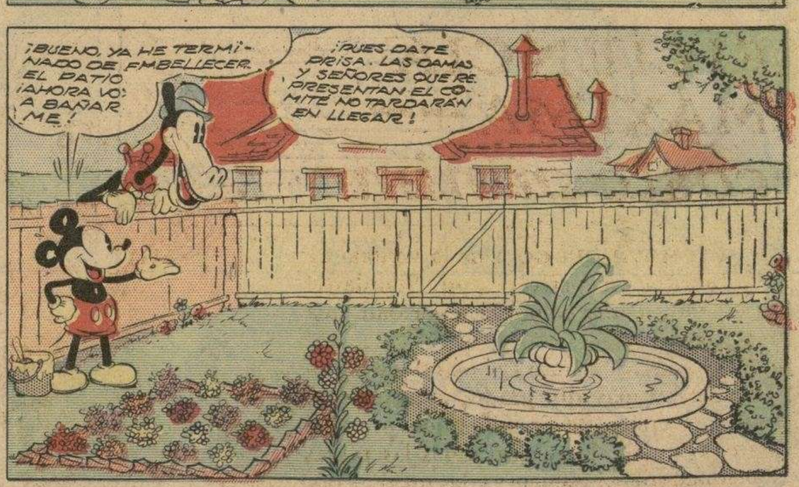

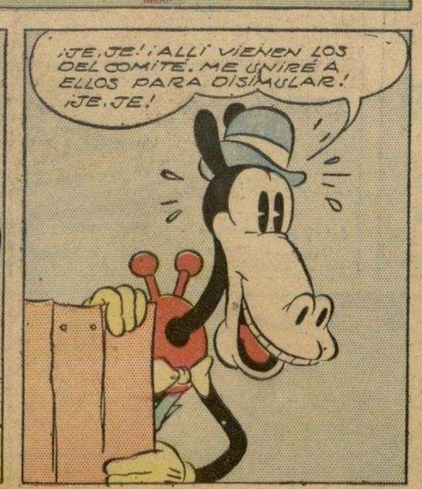

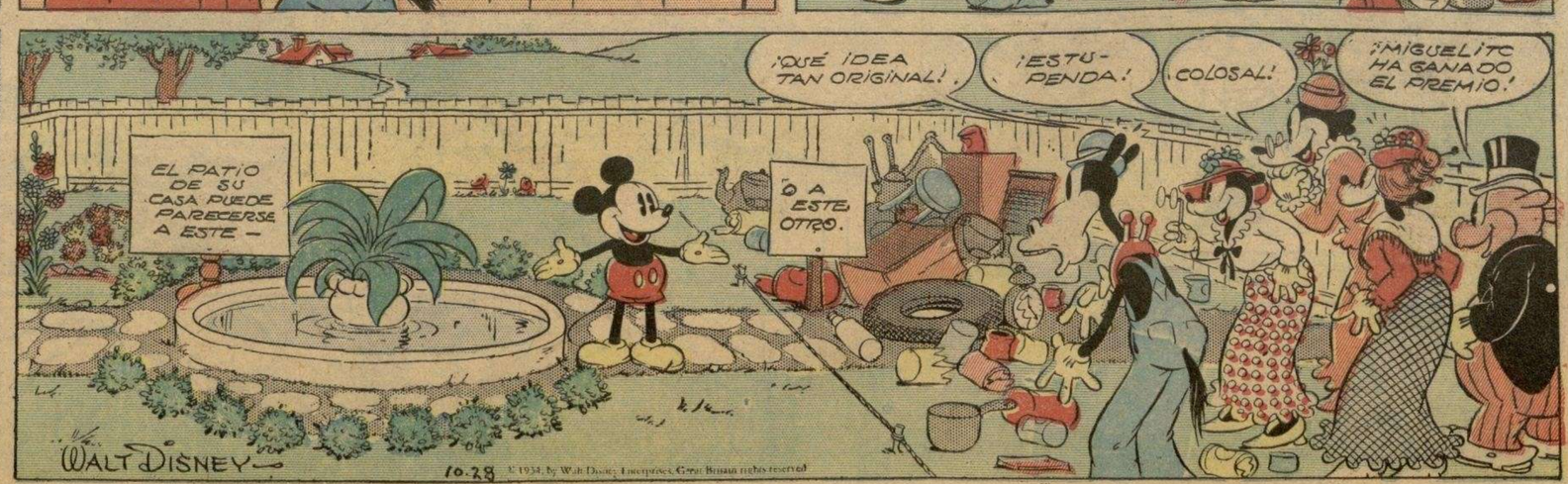

M.E.C.D. 2016

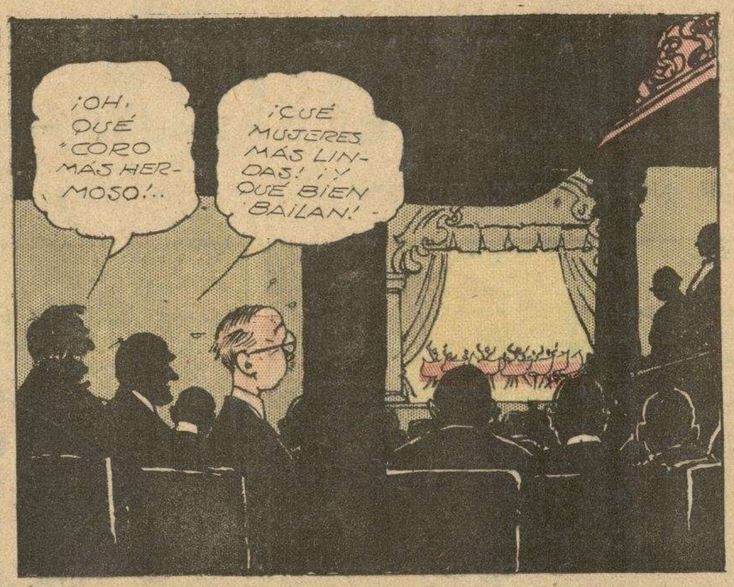

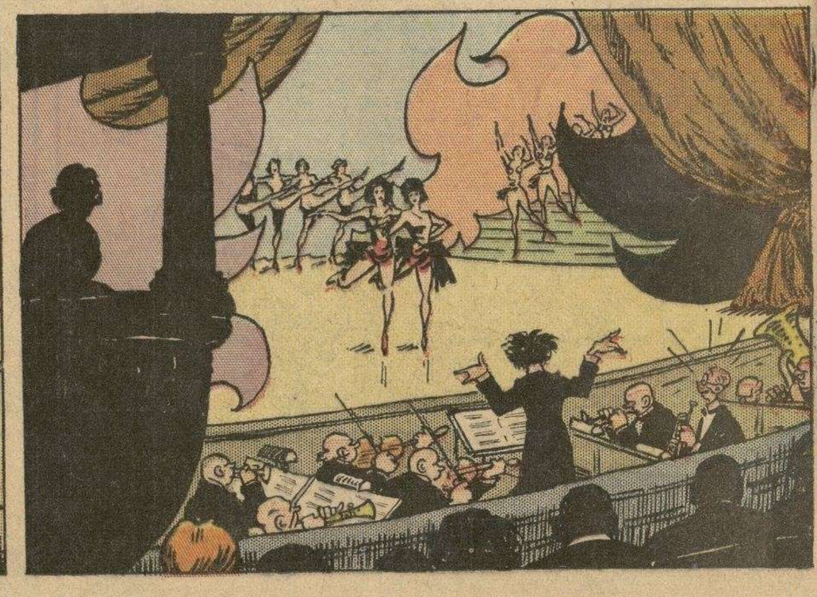

ANITA Y SUS AMIGOS

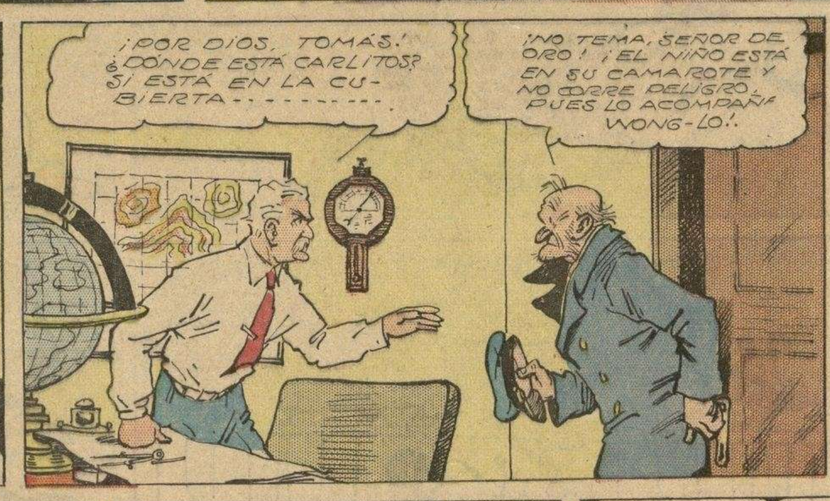

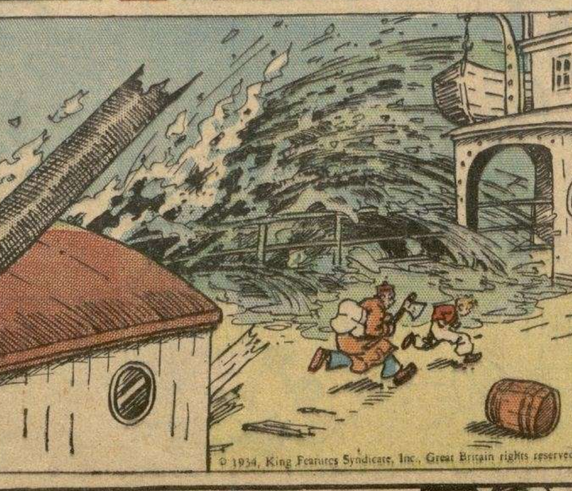

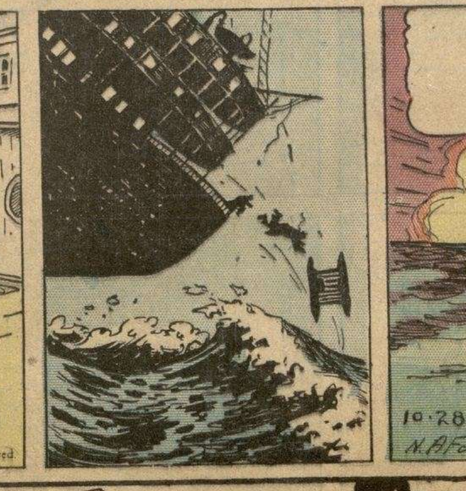

M.E.C.D. 2016

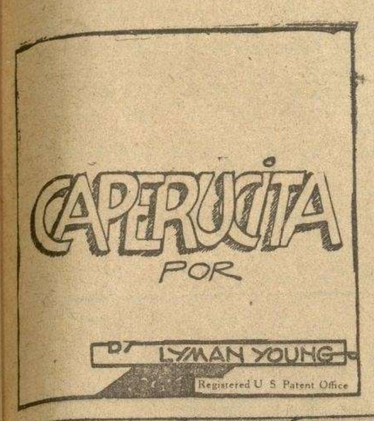

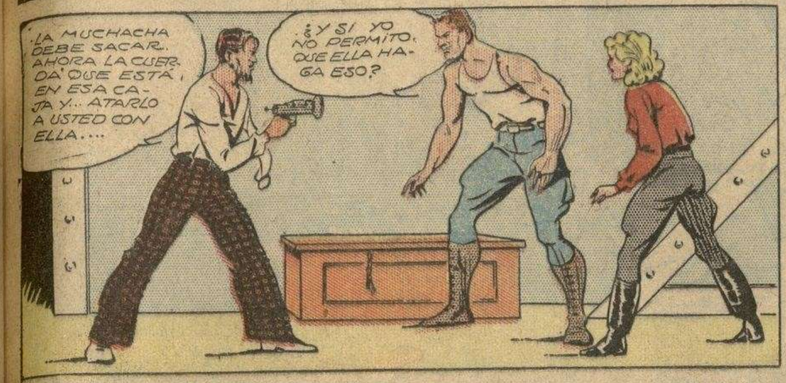

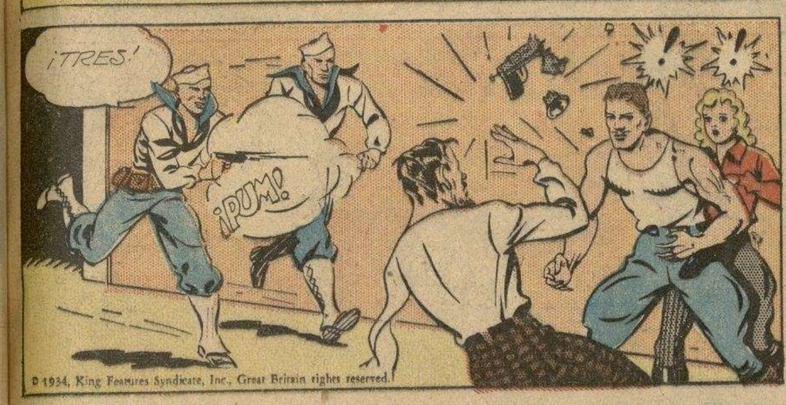

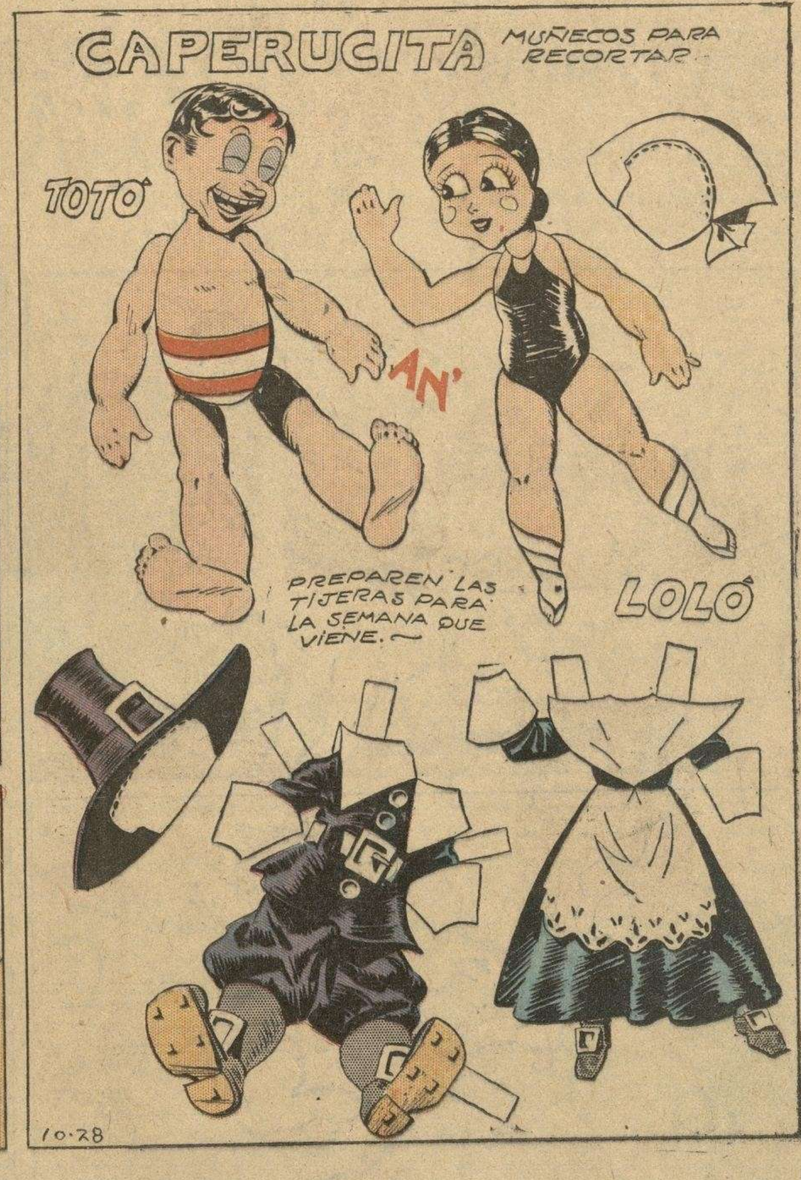

AVENTURAS DE AGUILUCHO

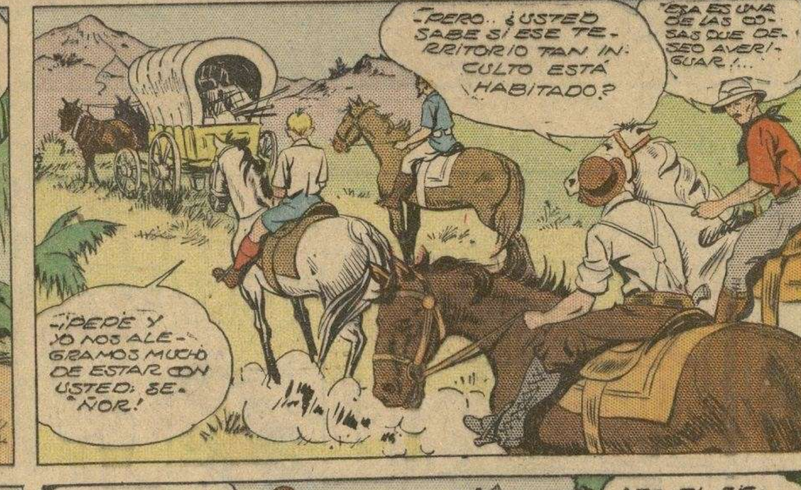

M.E.C.D. 2016

SUPLEMENTO CÓMICO

DIARIO DE LA MARINA

SUPLEMENTO CÓMICO

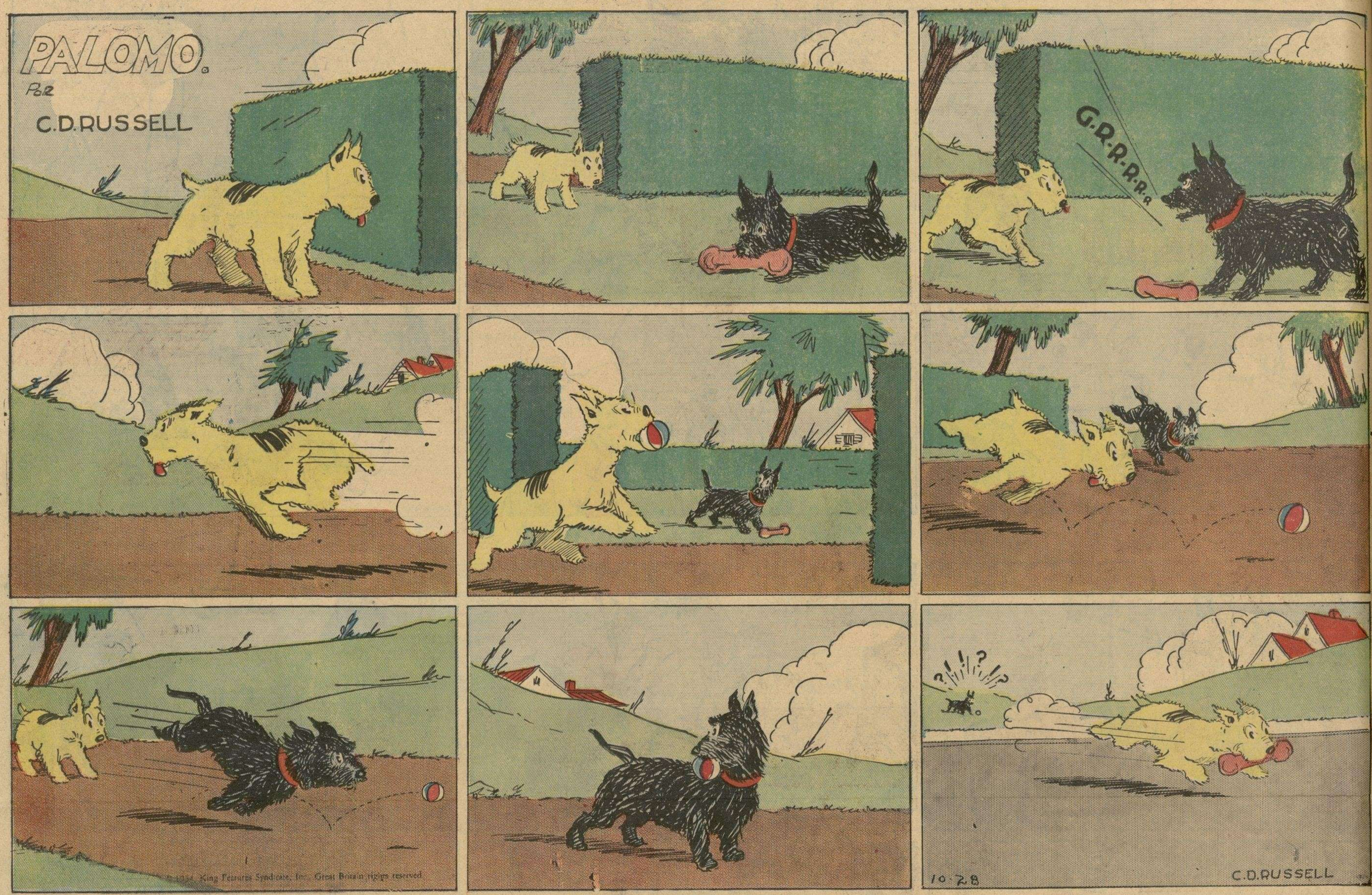

PEDRO HARAPOS

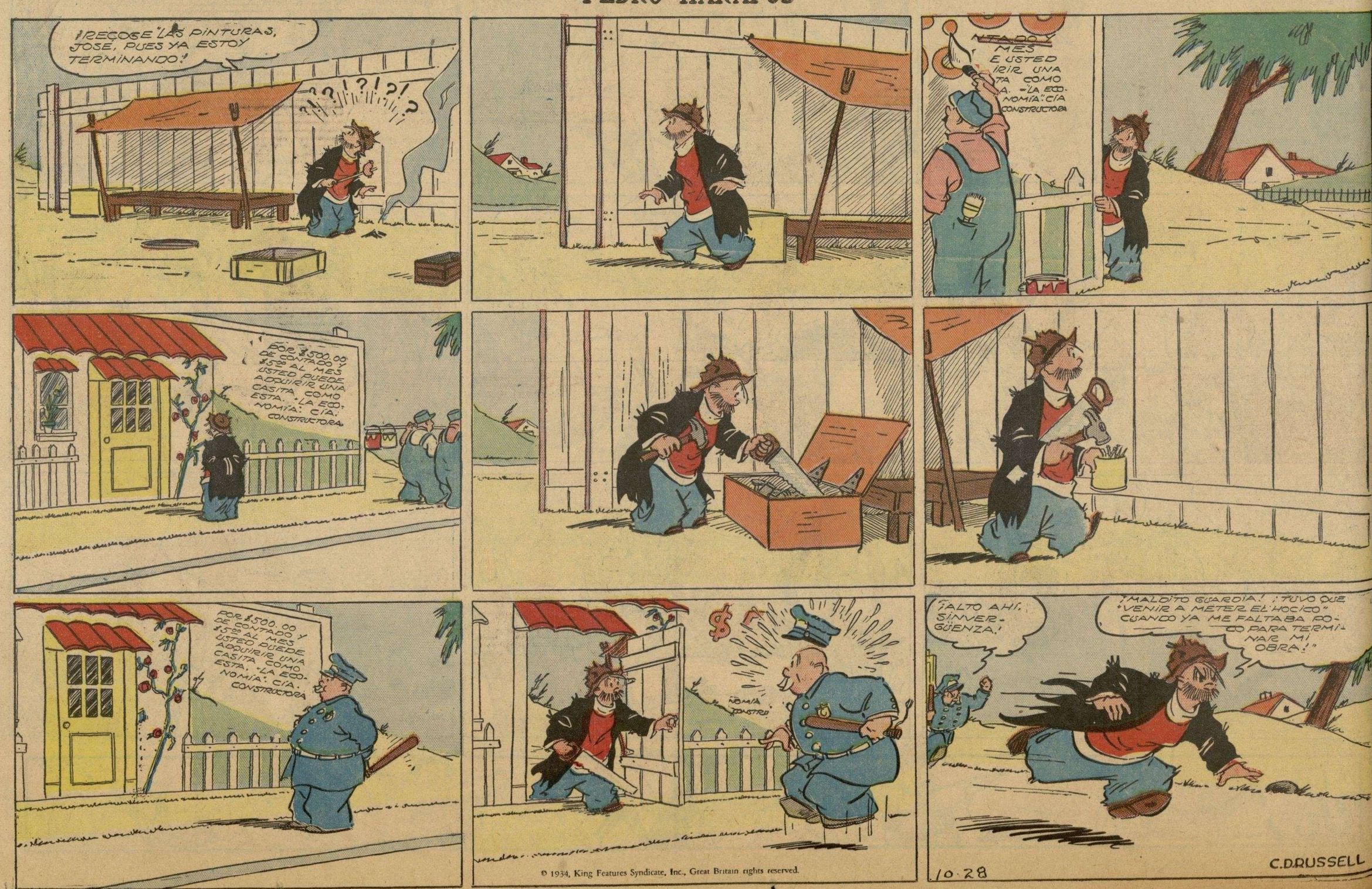

M.E.C.D. 2016