1ª SECCION

SERVICIO DE ASSOCIATED PRESS. Esta queda autorizada para usar nuestro servicio y noticias de información.
HILO DIRECTO CON NUEVA YORK

DIARIO DE LA MARINA

HEMEROTECA MUNICIPAL MADRID

El DIARIO DE LA MARINA es el periódico más antiguo de Cuba. Fué fundado en el año mil ochocientos treinta y dos.
SERVICIOS ESPECIALES DE ESPAÑA

1ª SECCION

AÑO CIENTO DOS.—NUM. 222 ACOGIDO A LA FRANQUICIA POSTAL LA HABANA, MARTES, 4 DE SEPTIEMBRE DE 1934.—SANTA ROSALIA DE PALERMO

TIEMPO PARA HOY: BUENO, EXCEPTO ALGUNAS TURBONADAS.

PRECIO: 5 CENTAVOS

EL CONSEJO DE SECRETARIOS TOMARA NUEVAS MEDIDAS CONTRA EL TERRORISMO Y PISTOLERISMO

El Consejo que debia celebrarse hoy fué efectuado ayer, en vista de ser día de fiestas militares

Volverán a reunirse mañana, adoptando medidas de orden. Fué hecha una declaración sobre los sucesos del viernes. Sobre el problema telefónico nada hay resuelto. Nada más se trató

LA celebración, ayer, del Consejo que debía efectuarse hoy martes, fué explicada por el Secretario de la Presidencia en el sentido de que, siendo este día de festividad para marinos y soldados, que conmemoran el 4 de Septiembre, el Gobierno acordó honrarla, no verificando la junta ordinaria anunciada.

El Consejo tuvo cierto carácter de especial, ya que casi todo él fué dedicado a considerar los graves problemas de orden público suscitados en la Habana con motivo de los trágicos sucesos ocurridos el viernes en la falda del Castillo del Príncipe.

A este respecto el Gobierno tomó el acuerdo de hacer una pública declaración que se reproduce en otra parte del periódico y en la que asegura que respecto de la muerte de los detenidos Rodolfo e Ivo Fernández se abrirá una amplia investigación para depurar responsabilidades «y sin que ello sea prejuzgar el asunto y mucho menos atenuar la monstruosidad de los delitos imputados a los detenidos, ni dejar de reconocer el natural resentimiento de los miembros de las fuerzas armadas que en el cumplimiento de su deber han visto caer en corto espacio de tiempo a tres de sus compañeros, rechaza todo procedimiento que no consista en el estricto cumplimiento de las leyes vigentes».

Otro asunto que ocupó el interés del Gobierno fué el de la amnistía a empleados de Correos y Telégrafos, presos con motivo de la última huelga. La mayor parte está detenida en Matanzas.

Del Decreto-ley concediendo la amnistía se ofrece una copia en esta misma edición.

EL CONSEJO

El Consejo comenzó sobre las seis de la tarde y terminó cerca de las doce de la noche.

Sabemos que se ha propuesto, y aceptado, dedicarle una sesión especial a la cuestión del orden público con objeto de promulgar nuevas leyes de represión contra el terrorismo y el pistolerismo.

El Consejo ha sido convocado para mañana, miércoles, a junta extraordinaria y en ella serán acordadas esas medidas legislativas que anunciamos.

EL PROBLEMA TELEFONICO

Cuando abandonaba el Consejo, los reporters interrogaron al Secretario del Trabajo, doctor Rogelio Pina, sobre el problema telefónico, y éste manifestó que no había tenido tiempo de estudiarlo todavía.

LA NOTA DEL CONSEJO

Habiéndose desenvuelto la sesión del Consejo alrededor de los sucesos de actualidad y habiendo hecho manifestaciones el Gobierno sobre tan importante cuestión, la Secretaría de la Presidencia se limitó a ofrecerle a la prensa por toda nota la declaración del Gobierno.

Los falsos estudiantes

NO nos cansaremos de advertir a los estudiantes el grave daño que les hace la infiltración, en sus filas, de elementos nocivos, maleantes y delincuentes. Ya tienen comprobado que esos falsos estudiantes se mezclan con los que preparan sus vidas para lo porvenir a fin de maniobrar a sueldo de Moscú, amparándose en la simpatía pública para el estudiantado y utilizando la rica sentimentalidad de la juventud y su natural inexperiencia para producir desórdenes en nombre de falsas reivindicaciones.

El **estudiante** Moreno, víctima del vicio, extraído cadáver de un lupanar, convertido en mártir y honrado en el Aula Magna de la Universidad fué un ejemplo vivo: ahora, pese a aquella experiencia, se ha repetido el caso con Rodolfo Fernández Sánchez, cuya muerte lamentamos por piedad cristiana, como protestamos de la muerte del soldado caído en la Audiencia y contra los matadores, sean quienes sean, igual que protestamos del crimen cometido contra mujeres y niños en la matanza de abeceístas: crimen espantoso que no movió a las masas estudiantiles ni a los empleados públicos, por cierto....

Protestamos ahora y siempre de la muerte violenta, ilegal, de un semejante, sea quien sea y, en este punto, los cadáveres de esos jóvenes nos mueven al mayor respeto, pero de nuevo se ha vuelto a burlar la buena fe estudiantil y otra vez se ha tendido en el Aula Magna a un delincuente vulgar a quien buscaba la Policía por delitos comunes y que se escondía en el amparo de la impunidad universitaria.

De la exactitud de este hecho dan fe los informes y fichas policiales, que los falsos estudiantes han tenido buen cuidado en ocultar pero que nosotros publicamos, con toda la garantía de los archivos de la criminalidad, para que los estudiantes verdaderos sepan a qué atenerse y conozcan a quienes tan bajo y peligroso manejo hacen del romántico sentir juvenil.

Véanse las fichas de la Policía en la página 2, columnas 6 y 7 de esta edición.

MUCHOS PETARDOS ESTALLARON EN LA NOCHE ANTERIOR

SE HICIERON ANOCHE LAS PRUEBAS DE ILUMINACION EN EL DISTRITO NAVAL NORTE Y EN LOS BARCOS DE LA MARINA DE GUERRA SURTOS EN NUESTRO PUERTO

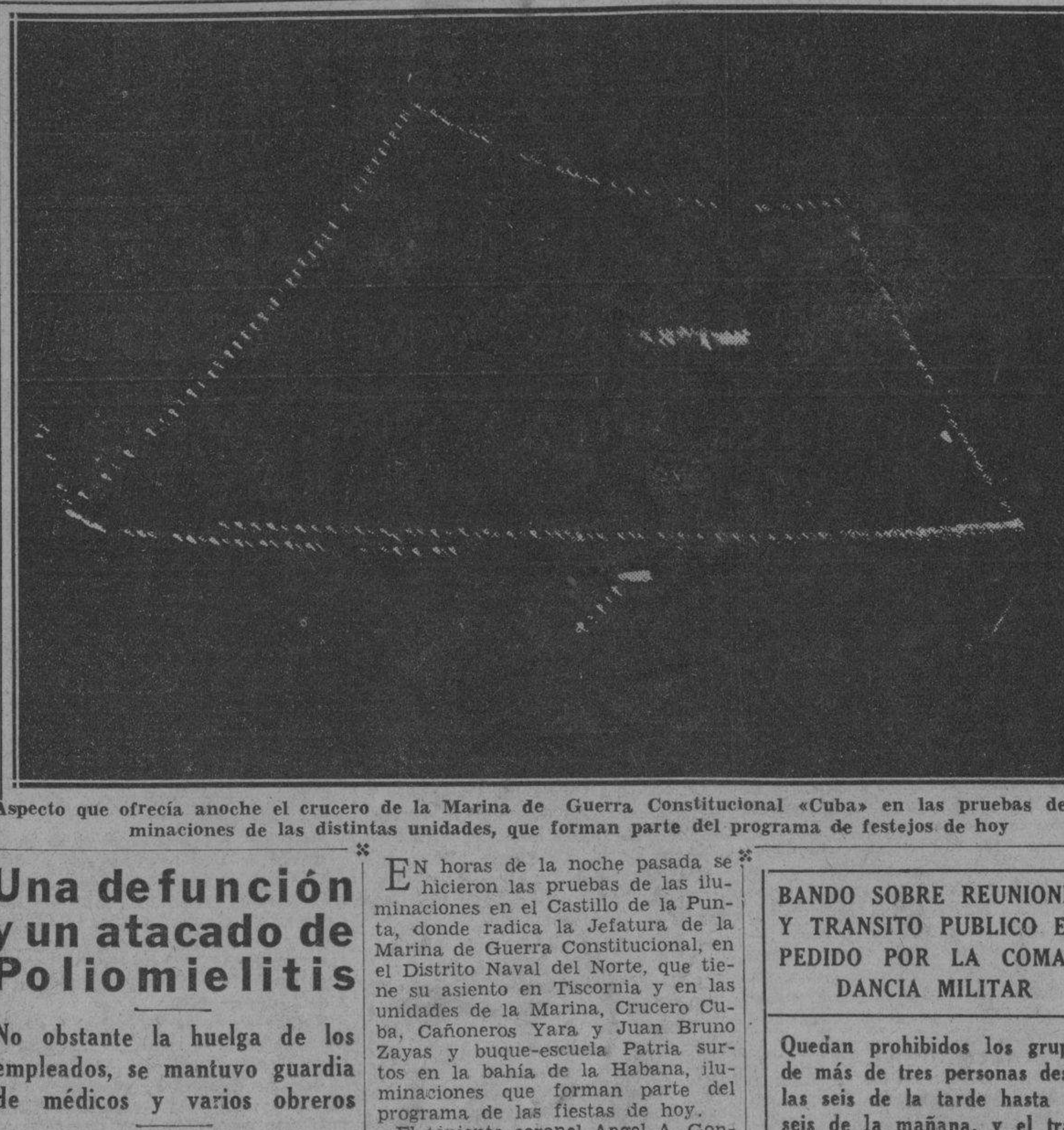

Aspecto que ofrecía anoche el crucero de la Marina de Guerra Constitucional «Cuba» en las pruebas de iluminaciones de las distintas unidades, que forman parte del programa de festejos de hoy

EN horas de la noche pasada se hicieron las pruebas de las iluminaciones en el Castillo de la Punta, donde radica la Jefatura de la Marina de Guerra Constitucional, en el Distrito Naval del Norte, que tiene su asiento en Tiscornia y en las unidades de la Marina, Crucero Cuba, Cañoneros Yara y Juan Bruno Zayas y buque-escuela Patria surtos en la bahía de la Habana, iluminaciones que forman parte del programa de las fiestas de hoy.

El teniente coronel Angel A. González, Jefe de la citada Marina Constitucional se constituyó anoche en el referido Distrito y después visitó las antes expresadas unidades, observando las pruebas y regresó al Castillo pasada las doce de la noche, mezclándose con la marinería y tropa que ya festejaba el día.

Le acompañaron los comandantes R. de la Paz, J. Gómez Casas, el capitán médico Dr. Gaspar Agramonte, el capitán maquinista Arturo García, el capitán J. Rodríguez y los teniente Ramón Cernada, [illegible] Abel Carnero, Manuel Castañeda, Emilio Villanueva, Manuel González Soler y su Ayudante el teniente de navío Juan Feijoo, siendo recibidos en los buques por la oficialidad que los obsequió, y marinería de los mismos. En el Yara, por su Comandante, teniente Enrique Serpa; Capitán de Corbeta Tomás García Gamba, del Cuba; Capitán de Corbeta Pedro Antonio Brito, del Juan Bruno Zayas y Capitán de Corbeta José Castells, del Patria, en el que saludamos al Teniente de Navío Teófilo González Radillo.

Los festejos de hoy en la Marina de Guerra Constitucional, son los siguientes, conforme ya hemos adelantado: A las 6 de la mañana, toque de diana de Agramonte en la Jefatura, en los Distritos Navales del Norte y del Sur y en todas las unidades; a las 8 se izará la enseña nacional y el pabellón Cuatro de Septiembre; a continuación: acto de la colocación de la primera estaca del muelle de 90 por 8 que se construirá en el Distrito Naval del Norte. Después distintas fiestas, tales como cucañas, carreras en saco, música, etc. También se ofrecerá un almuerzo y será entregada la medalla del Cuatro de Septiembre a Oficiales, Clases y Soldados. Igualmente concurrirán a las fiestas de Columbia varios pelotones en presentación de la Marina de Guerra Constitucional.

LOS FESTEJOS DEL EJERCITO, HOY

El Ejército celebrará, también, como hemos dicho en distintas ocasiones, la fecha de hoy; a continuación ofrecemos una síntesis de las fiestas:

En Columbia, a las 5 a.m.: Diana de Agramonte y salva al izarse la bandera nacional y del 4 de Septiembre y toques por la Banda del Cuartel General; a las 6: desayuno especial para las fuerzas; a las 8: alocución a las fuerzas; a las 8 y 30: inauguración de la Escuela Pública «Cuatro de Septiembre»; a las 9: salto de obstáculos por alistados del Tercio Táctico número Uno, de Caballería, con premios en metálico a los ganadores; a las 10: carreras de velocidad en mulos, con premios en metálico a los triunfadores; a las 10 y 30: juegos de zapatos. A las 11: recepción por radio del programa del Cuartel General con el Himno Nacional y el del «Cuatro de Septiembre», que corearán dos mil voces, y alocución al pueblo de Cuba por el coronel Batista, Jefe del Ejército. A la 1 p. m., banquete a las fuerzas de la guarnición; a las 2 y 30: corrida de cintas con premios en metálico a los vencedores; a las 3 p. m., carreras de equipos con premios también; a las 4 p. m., grandes carreras de automóviles con premios; a las 5 p. m., demostración de genio de dos caballos del Tercio con premios. Retreta y a las 8 p. m., quema del King Kong representante de la Tiranía; a las 9 p. m., velada en el Club de Alistados.

El Cuerpo de Aviación destruirá frente al Malecón, a dos millas de la costa un barco por medio de bombas de demolición que le lanzará una escuadrilla de aviones del Ejército Constitucional; lanzamiento en paracaídas de dos aviadores sobre el polígono de Columbia; fuegos artificiales sobre el litoral de la bahía; descarga de cincuenta morteros; disparos de cien voladores; disparo de un juego de doce morteros; una pieza de las Cataratas del Niágara, compuesta de cien metros; una pieza donde aparecerá el escudo nacional con el Jefe del Ejército; veinte aparatos de paracaídas lumínicos.

En la Cabaña: habrá diaña; desayuno extraordinario, inauguración del fortín Cuatro de Septiembre; formación y alocución a las fuerzas; recepción por radio del programa del Cuartel General; banquete; números diversos de espectáculos varios con premios a los vencedores; retreta. Iluminación en la muralla de la fortaleza que da a la bahía con la inscripción del Cuatro de Septiembre; a las 8 p. m.: disparo de veintiún cañonazos en honor del Presidente de la República y «quema del perro»; luces de bengala, disparos de diez morteros con colores figurando palmas y un ramillete de voladores.

También en el Cuartel de San Ambrosio, donde radica la Jefatura del Departamento de Administración y en la del Quinto Distrito Militar, Regimiento Martí, que radica en la Calle Veintitrés cerca del río Almendares, habrá diversos actos alusivos.

El Cuerpo de Ingenieros inaugurará el edificio del Cuerpo de Guardia, el Club de Alistados y otros edificios, hará competencias atléticas y celebrará un juego de baseball. También habrá actos en el Hospital Militar General, entre ellos un banquete a las fuerzas hospitalizadas. En todos los Distritos de la República habrá actos análogos a los anteriores.

ILUMINADA LA PARTE EXTERIOR DE LA JEFATURA DE POLICIA

A las doce de la noche, la Jefatura de la Policía, fué completamente iluminada con bombillas de colores. En la azotea, por la parte de Monserrate se había colocado un letrero lumínico, que decía: Aniversario del Cuatro de Septiembre».

Una defunción y un atacado de Poliomielitis

No obstante la huelga de los empleados, se mantuvo guardia de médicos y varios obreros

LA doctora del Pozo reportó ayer a la Jefatura Local de Sanidad, como sospechoso de Poliomielitis, al niño Eugenio Rey, de San Isidro 163 y medio, el cual había fallecido momentos antes.

Ayer, en el Hospital Las Animas fué ingresada la niña Lidia Sponda Maceira, de 8 años de edad, vecina de C y 8a. reparto Los Angeles, por considerársela atacada de Parálisis Infantil.

No obstante los sucesos ocurridos ayer relacionados con la huelga decretada por los empleados en la Jefatura Local de Sanidad de la Habana se mantuvo durante el día una guardia de médicos y obreros de Desinfección para atender las necesidades urgentes del servicio.

BANDO SOBRE REUNIONES Y TRANSITO PUBLICO EXPEDIDO POR LA COMANDANCIA MILITAR

Quedan prohibidos los grupos de más de tres personas desde las seis de la tarde hasta las seis de la mañana, y el tránsito público libre, desde las doce de la noche hasta las seis de la mañana, debiendo justificarse el motivo en este último caso.

El Jefe de la Vigilancia de la ciudad dictó ayer el siguiente bando:

Arturo Díaz Calderón, Comandante de Artillería, Jefe de Vigilancia de la Ciudad de la Habana.

A todos los que pueda interesar, hago saber:

Que dado el estado de desorden público que impera desde las últimas veinticuatro horas en esta ciudad y a fin de garantizar las vidas y propiedades de los ciudadanos, resuelvo:

Primero: Que nadie pueda reunirse en grupos de más de tres personas, con ningún fin entre las horas comprendidas de 6 p. m. a 6 a. m.

Segundo: Que nadie podrá transitar libremente por las calles de esta ciudad, sin justificar el motivo de su necesidad durante las horas comprendidas desde las doce de la noche hasta las seis de la mañana.

Las personas que sean detenidas por infracción de las disposiciones enumeradas en este bando, serán conducidas ante el Jefe de la Vigilancia Militar de la ciudad de la Habana, para someterlas a los tribunales a quienes corresponda conocer de estas infracciones.

Arturo Díaz Calderón.
Habana, septiembre 3 de 1934.

Tres heridos a consecuencia de explosiones

Fueron colocados o lanzados. Un chofer fué herido. Ocupados algunos antes de que estallaran

A LAS diez de la noche de ayer comenzaron a estallar en distintos lugares de la Ciudad petardos que llevaron la alarma en distintos barrios.

Fueron colocados o lanzados, al fondo de la Secretaría de Sanidad; en Prado y Animas; Prado y Cárcel; San Lázaro y Cárcel; Aguacate y Muralla; Prado y Dragones; en Infanta y Jovellar y en Genio y Cárcel.

En el interior del cine situado en Belascoain y San Rafael, estalló un petardo resultando lesionado José Manuel García, vecino de San Miguel 173, el cual fué asistido en el Segundo Centro de Socorros, de heridas menos graves.

Por sospechas fueron detenidos por el vigilante 2221, Juan Rosas y Pérez y Joaquín Blanco, quedando a disposición del Juez correspondiente.

El sargento Barrios, de la Sección de Explosivos, ocupó una bomba en el interior del cine situado en Monte y Fernandina, sin que estallara por habérsele apagado la mecha.

HERIDO UN CHAUFFEUR

En el tercer Centro de Socorro fué asistido anoche el chauffeur Alberto Gener Armona, de 39 años de edad de edad y vecino de Maloja 229, de una herida incisa en la región costal derecha, de carácter menos grave.

Manifestó Gener que conducía el ómnibus 218, por Cerro esquina a Infanta, cuando al pasar por frente al cinematógrafo allí situado oyó una explosión y acto seguido se sintió herido.

Cree que el petardo que lo lesionó fuera arrojado del interior del espectáculo para la calle.

La policía recogió los fragmentos del petardo, uno de ellos con su disparador.

CIRCULADO UN AUTOMOVIL

Anoche fué circulado un automóvil en el que individuos vestidos de soldados arrojaban petardos a la vía pública. En su persecución salieron varias perseguidoras, sin que hasta hora avanzada de la madrugada haya sido localizado.

OTRO HERIDO POR UN PETARDO

En horas de la madrugada la Policía de la Segunda Estación informó a la Jefatura que el petardo que estalló en Muralla, entre Aguacate y Compostela, alcanzó con uno de sus fragmentos a Plácido Sánchez Delgado, de España, de 23 años y vecino de Gloria 2, quien fué asistido de una herida leve en el muslo izquierdo. Declaró que al situarse frente a la casa Muralla 142 oyó una explosión, sintiéndose herido. Cree que el petardo fué arrojado desde una de las azoteas de las casas de dicha cuadra.

OTRO PETARDO

Esta madrugada, en la casa calle Cerrada número 8, en el barrio de Atarés, frente al domicilio de Sotero María Hernández, estalló un petardo que no produjo daño alguno.

ESTALLO UNA BOMBA

En la esquina de Zanja y Belascoain, estalló una bomba, que no produjo daño alguno, ignorándose quien fuera la persona que la arrojara allí.

UNA GRANADA

En Jesús Peregrino y Soledad, el teniente Barrios, de la Sección de Explosivos, ocuyó una granada de mano, que no estalló. Primeramente se había dicho que era una bomba, comprobándose lo contrario.

TRES JOVENES AMETRALLADORAS EN MANO ATEMORIZARON AL SERENO DE TEXIDOR, HASTA QUE COLOCARON UNA BOMBA EN LA CASA

ESTA madrugada, tres individuos que viajaban en un automóvil, color claro, llegaron a la casa N y 19, donde reside el comerciante Benito Texidor y portando ametralladoras de mano, conminaron al sereno, apellidado Castro para que no se moviera.

Mientras dos de los desconocidos vigilaban a Castro, con las ametralladoras, el tercero colocaba junto a la puerta una bomba de mecha.

Los desconocidos una vez terminada su obra, se dieron a la fuga, momentos que aprovechó Castro, para correr hacia donde estaba la máquina infernal, tomándola en sus manos y lanzándola violentamente a la vía pública.

La mecha de la bomba, al dar contra el suelo, se partió, apagándose.

La Policía de la Novena Estación, levantó acta, dando cuenta al sargento Barrios, que se constituyó examinando el explosivo.

Según Barrios, la bomba era de 16 pulgadas de largo por 3 de ancho.

EN EL DOMICILIO DE UN INGENIERO

En Luyanó 114, residencia del ingeniero Adolfo López Ferrer, fué colocada una bomba, que al estallar produjo pequeños desperfectos, en los cristales de las ventanas y parte de la puerta.

Se ignora quién sea el autor del hecho.

EL GOBIERNO ABRIRA UNA AMPLIA INVESTIGACION SOBRE LA MUERTE DE LOS DOS JOVENES DETENIDOS

«La opinión pública quedará satisfecha, toda vez que es el propósito del Gobierno esclarecer la verdad, brindando a todos los ciudadanos las garantías que son de rigor»

En la sesión celebrada anoche, el Consejo de Secretarios acordó hacer la declaración que transcribimos a continuación:

"Dada cuenta por el Secretario de Gobernación de la muerte ocurrida en la noche del día 31 del pasado mes en las faldas del Castillo del Príncipe, de dos detenidos que iban conducidos para la Cárcel de la Habana, el Consejo acuerda hacer constar:

Que el Gobierno Provisional ha dispuesto que se lleve a efecto una amplia investigación para la depuración de las responsabilidades, y sin que ello sea prejuzgar el asunto, y mucho menos atenuar la monstruosidad de los delitos imputados a los detenidos, dos de los cuales eran delincuentes comunes, de amplia hoja histórico penal, condenados varias veces por delitos contra la propiedad, ni dejar de reconocer el natural resentimiento de los miembros de las fuerzas armados q. en el cumplimiento de su deber han visto caer en corto espacio de tiempo a tres de sus compañeros, rechaza todo procedimiento que no consista en el estricto cumplimiento de las leyes vigentes".

Cualquiera que fuese el resultado de esa investigación la opinión pública quedará satisfecha, toda vez que es propósito firme de este Gobierno esclarecer la verdad, brindando a todos los ciudadanos las garantías que son de rigor, pero también exigiendo a esos mismos ciudadanos el más absoluto respeto a la Ley, base del orden y de la paz social."

DOS TRANVIAS TIROTEADOS EN JESUS DEL MONTE

Esta madrugada, cuando los tranvías 598 y 413, llegaban a la esquina de Jesús del Monte y Santa Catalina, para retirarlos al Paradero, individuos desconocidos, dispararon contra los mismos, causándoles daños en unos cristales.

El conductor Angel Espino Arencibia y su compañero Alfonso Mearl, que trabajaban ambos carros, estiman los daños en dos pesos.

"No se tomará militarmente la Universidad si no se realizan actos punibles frente a ella"

Así lo declaró el Presidente de la República. También prometió investigar los sucesos del viernes. Es posible que se suspendan los exámenes. Ivo Fernández sí era estudiante

Una larga conferencia celebró anoche a las diez con el Presidente de la República el Consejo Universitario.

El coronel Mendieta que se encontraba presidiendo la sesión del Gabinete abandonó éste para recibir a los miembros del Consejo que se habían instalado en el salón contiguo al del despacho presidencial.

Cuando los comisionados penetraron en el expresado salón anotamos los siguientes nombres:

Doctores Luis Ortega, Presidente del Consejo y Rector de la Universidad; Finlay, Decano de Medicina; Quiñones, Decano de Letras y Ciencias; Aballí, Delegado de Medicina; Grant, Delegado de Ciencias; Guerra López, Delegado de Derecho, y por los Estudiantes, los señores Botet, Sánchez Arango, Alvare, Lozano, Lorenzo y Valdivia.

Al terminarse la entrevista los repórters se acercaron a los miembros del Consejo, interrogándolos.

Estos manifestaron que habían acudido a pedir del Jefe del Estado la liberación de la Universidad.

Explicaron este término los comisionados en el sentido de que estimando amenazada la autonomía universitaria, se habían apresurado a conjurar la amenaza.

Dijeron que hasta ellos había llegado la noticia de que el despliegue de fuerzas del Ejército en torno a la Universidad, vendría a resolverse en la toma de dicho centro por los militares.

El Presidente les manifestó que no sería ocupada la Universidad, si no se realizaba ningún otro acto punible frente a ella.

Entonces la Comisión se comprometió a garantizar el orden más estricto dentro del recinto universitario.

La Comisión fué interrogada acerca de las personas de Rodolfo Fernández Sánchez y Reinaldo Balmaseda; muerto el primero y gravemente herido el segundo, en los trágicos sucesos del viernes.

Respondieron que el Presidente de la República les había mostrado las fichas policíacas, con los antecedentes penales sobre ambos.

Expresaron que en cuanto al herido Balmaseda no tenían ningún género de dudas que fuese la misma persona fichada por la Policía y acusada bajo los antecedentes penales que se le han acumulado, pero en cuanto a Rodolfo Fernández —que no es estudiante ni por tanto pertenece a la Universidad—tienen dudas, ya que pudiera haber un error en cuanto a su hoja penal. En cuanto a Ivo Fernández, estudiante muerto, carece de antecedentes penales.

Los miembros del Consejo salieron muy complacidos de la visita hecha al Presidente de la República, quien les dijo que en el suceso del viernes se abrirá amplia investigación.

De Palacio se dirigieron al Palacio de Cristal a cenar y de allí a la casa del Rector, a cambiar impresiones.

Uno de los profesores, integrantes de la Comisión, manifestó a los periodistas que en vista de los sucesos, es muy probable que se suspendan los exámenes en la Universidad.

DECLARACIONES DEL RECTOR, DOCTOR ORTEGA

Tras de la entrevista celebrada en Palacio con el Presidente de la República, el doctor Luis Ortega, Rector de la Universidad y los demás miembros del Consejo Universitario—los doctores Virgilio Quiñones y Carlos Finlay, decanos de Letras y Ciencias y de Medicina; los doctores Guerra López, Grant y Aballí, delegados al Consejo por las Facultades de Derecho, Letras y Ciencias y Medicina, y los delegados estudiantiles doctores Manuel Lozano, Leo Alvaré, José Francisco Botet y Huberto Valdivia y los delegados del Consejo de la Facultad de Medicina Valiña y Prieto Vernezobre, así como el doctor Raphel, Secretario general de la Universidad—se trasladaron al Palacio de Cristal con el objeto de cenar.

Aprovechamos esos momentos para cambiar breves palabras con el doctor Ortega, que ha estado en actividad continua—justo es reconocerlo—en estos últimos días para librar a la Universidad de toda contingencia.

Con la felicidad retratada en el rostro nos manifestó que afortunadamente ya habían obtenido del Presidente de la República, coronel Carlos Mendieta, que se revocase la orden que se había cursado de que se tomara militarmente el Alma Mater, gestión en la que había puesto en juego la gran amistad y el afecto que desde hace tiempo le profesa el primer Magistrado de la Nación.

Sin embargo, nos agregó, de continuar algunos estudiantes empeñados en realizar actos punibles frente a la Universidad, será imposible evitar que se haga efectiva la orden y la fuerza pública viole el recinto universitario, con el dolor profundo de todos los que han estado luchando para que ello no se llegue a consumar.

NO ES FIESTA NACIONAL HOY

La Secretaría de la Presidencia ha informado a cuantas personas se han interesado, que el día de hoy no es fiesta nacional, sino exclusivamente de cuarteles y fortalezas, en celebración del 4 de Septiembre.

EXIJA el SUPLEMENTO en ROTOGRABADO con esta EDICION

14 petardos estalláron en Guanabacoa

Sembraron el pánico en la villa; pero no causaron daños de ninguna clase

GUANABACOA, septiembre 3. Por teléfono. Desde las diez de la noche hasta la hora en que telefoneo (11 p.m.. han estallado en esta ciudad ocho petardos, los que no han ocasionado daños materiales, pero sí han producido intensa alarma en el vecindario.

El Supervisor de esta villa ha ordenado, por tal motivo, el cierre de los establecimientos, suspendiendo, inclusive, la función de nuestro teatro. A la vez ha ordenado a todos los ciudadanos permanezcan recluídos en sus respectivas casas.

SEIS EXPLOSIONES MAS

GUANABACOA, septiembre 3. Por teléfono. Desde que trasmití el último telefonema, hace una hora exacta, se han oído seis petardos más, sin que pueda precisarse los lugares en que ocurren las explosiones. Estos últimos, como los anteriores, no han causado daños. Los ciudadanos en general de acuerdo con las órdenes del Supervisor, no salen de sus domicilios.

El Consejo de Estado propone limitar el poder militar, disponiendo que cuando el perjudicado sea civil, actúe sólo la jurisdicción ordinaria

Fué aprobado un proyecto de Decreto-Ley modificando el Art. 80 de la Constitución, a fin de que la jurisdicción militar sólo conozca de los delitos que afecten directamente al servicio militar

A primera hora todo parecía indicar que no habría sesión en el Consejo de Estado.

Faltando poco para que dieran las cinco de la tarde, tiempo a que se acostumbra iniciar las reuniones ordinarias, sólo se encontraban en el edificio los Consejores Pablo Desvernine, Miguel A. Coyula, Federico Laredo Brú, Guillermo Belt y Gustavo E. Urrutia.

La llegada inesperada del doctor Alberto Blanco de Sancti Spíritu y la presencia de los doctores Mario Lamar y Nicasio Silverio, hizo posible que cristalizara la reunión, que fué engrosada con la llegada de la doctora María Gómez Carbonell y el doctor Rafael María Angulo.

Tuvo un carácter completamente secreto, hasta el extremo de que ni siquiera los taquígrafos participaron de ella.

En su mayor parte, desde luego, giró sobre los problemas que en los actuales momentos confronta el país y se aprobó un proyecto de reforma del artículo ochenta de la Ley Constitucional de la República en el sentido de que la jurisdicción militar conocerá únicamente de los delitos cometidos por militares que afecten al servicio militar.

A continuación vamos a transcribir el texto íntegro de la nota oficial que nos fuera entregada:

«Se dió cuenta de una petición de los doctores L. Commas Céspedes y Gilberto Cepero García, solicitando se conceda exención por tres años del pago de impuestos y contribuciones y derechos aduanales a la Compañía Electro Médico Cubana. Pasó a la Comisión de Reformas Jurídicas y Políticas.

Se dió cuenta con una exposición del señor Félix del Prado sobre materia electoral y se dió traslado al doctor Federico Laredo Brú, miembro de la Comisión Electoral y del Censo para su estudio.

Se dicutió ampliamente sobre la situación general con motivo de los últimos sucesos, exponiendo sus opiniones todos los Consejores presentes.

Después de amplia deliberación se aprobó un proyecto de Reformas del artículo ochenta de la Ley Constitucional, presentado por el doctor Federico Laredo Brú, que es del tenor siguiente:

«Es público y notorio que recientemente un grupo de individuos armados se apoderó por la fuerza de una persona procesada y presa, que estaba a la disposición de la autoridad judicial, llegando a privar de la vida a un soldado que, en cumplimiento de su deber, pretendió evitar el violento atentado.

Es también público y notorio, por otra parte, que tres personas acusadas de dicho delito, fueron agredidas cuando a altas horas de la noche eran conducidas por miembros del Ejército al Castillo del Príncipe, perdiendo la vida en el suceso, dos de dichos acusados.

La opinión pública se siente intensamente alarmada por tan dolorosos hechos. Resulta, pues, indispensable, atender al robustecimiento del Poder Civil, invistiéndolo de todos los atributos que son su patrimonio, a fin de que pueda usar, dentro de las normas legales, de la cabal energía que las circunstancias reclaman, para evitar que llegue a entronizarse una situación anárquica; circunscribiendo las fuerzas armadas a sus funciones naturales de respaldar la actuación del Gobierno, con objeto de mantener el orden y cumplir exactamente las resoluciones del Poder Judicial, a cuyos miembros procede exigir en todo caso la aplicación estricta de las leyes.

Por todo lo expuesto, el Gobierno Provisional de Cuba, formado por el Presidente Provisional de la República y los miembros del Consejo de Secretarios, a propuesta y por acuerdo del Consejo de Estado,

RESUELVE:

Aprobar y promulgar la siguiente REFORMA A LA LEY CONSTITUCIONAL DE LA REPUBLICA:

ARTICULO PRIMERO: El artículo ochenta de la Ley Constitucional de la República, quedará redactado así:

«Artículo Ochenta.—La jurisdicción ordinaria conocerá de todos los juicios, ya sean civiles, criminales o contencios-administrativos.

La jurisdicción militar conocerá únicamente de los delitos cometidos por militares que afecten al servicio militar. Cuando por estos delitos deban ser juzgados conjuntamente militares y civiles, la jurisdicción militar juzgará a los primeros y la ordinaria, a los segundos.

Siempre que el perjudicado por el delito sea civil, el conocimiento de la causa corresponderá a la jurisdicción ordinaria.»

ARTICULO SEGUNDO: La precedente modificación de la Ley Constitucional de la República comenzará a regir desde su publicación en la «Gaceta Oficial», procediendo inmediatamente cada jurisdicción a conocer de los delitos que sean de su competencia aun cuando hubieren sido cometidos con anterioridad, siempre que no exista sentencia definitiva contra la cual no quepa recurso alguno.»

Dadas en el Pelacio de la Presidencia, en la Habana, a los.... del mes de septiembre de mil novecientos treinta y cuatro.»

DOS GRANADAS DE MANO EN REINA Y ANGELES

Anoche, en la esquina de Reina y Angeles, donde se encuentran enclavadas las oficinas de la Havana Electric, la Policía procedió a la ocupación de dos granadas de mano.

Se ignora quién fuera la persona que las colocó allí.

Con lo actuado se le dió cuenta al juez de instrucción de Urgencia.

SUMARIO DE ESTA EDICION

Anuncios clasificados	15-16-17
Audiencia	3
Cables	18
Cables de España	11
Cartel del día. (Teatros y cines)	6
Católica. (Cultos para mañana e información general)	16
Columna editorial	3
Comunicaciones	10
Consejo de Secretarios	2
Crónica Habanera. (Social)	5-7
Crucigramas	4
Defunciones	7
Escenario y Pantalla. (Crítica)	6
Estado del tiempo	6
Ejército Constitucional	7
Farmacias de turno	4
Gacetillas	6
Guanabacoa al día	7
Habaneras	4
Hacienda	2
Ley Electoral	9
Marina Constitucional	2
Matanceras	4
Mercantil	14
Música y músicos	6
Pasajeros por la vía aérea	5
Política	15
Puerto	14
Reglanas	8
Secretaría de Educación	3
Sociedades españolas	8
Sports	12-13
Telegráficas	9
Tribunal de Sanciones	2
Viboreñas	5

LECTURAS

Bromas y veras. (Por Joaquín Aristigueta)	10
De día en día. (Por Tartarín de Tarascón)	10
Desde Washington. (Por Diplomaticus)	18
Dos candidatos. (Por Antonio Escobar)	18
Exodo de indigencia y de dolor. (Por León Ichaso)	11
El poder de las tinieblas. (Por Mercedes Valero de Cabal)	11
Inventos, innovaciones y curiosidades	4

M.E.C.D. 2016

OCUPADOS MILITARMENTE LA ESCUELA DE ARTES Y OFICIOS Y EL INSTITUTO PROVINCIAL

DIARIO DE LA MARINA

Fundado en 1832

Dirigido hasta 1919 por D. Nicolás Rivero y Muñiz

OFICINAS: HABANA, PRADO 103.—NEW YORK: Joshúa B. Powers Inc. 220 E. 42nd. St.

Editado por la Cía. DIARIO DE LA MARINA (S. A.) cuyo programa consiste en la defensa de los intereses generales y permanentes de la Nación cubana, de los especiales de la Colonia española establecida en la misma y de la unión y armonía entre los diversos elementos que conviven en el país».

—Art. 1o. de los Estatutos.

Teléfonos del DIARIO

Dirección . . . M-3577
Administración . M-7911
Suscripciones . M-7911
Quejas M-7911
Clasificados . . A-3333
Jefe Redacción . A-3205
Redacción . . . M-7913
Sports M-7912
Agcia. Marianao FO-7380
» Guanabacoa XO-1584

PRECIOS DE SUSCRIPCION AL «DIARIO DE LA MARINA»

Habana y Provincias
Mes . . . $ 1.20
Trimestre . » 3.25
Semestre . » 6.25
Año . . . » 12.00

Extranjero
Trimestre . $ 4.25
Semestre . » 8.00
Año . . . » 15.00

Edición Dominical (Para el extranjero solamente)
Semestre . $ 3.00
Año . . . » 5.00

En todos los puestos navales y buques de guerra se celebrarán hoy festejos extraordinarios

En el Castillo de la Punta, Jefatura de la Marina, cantarán el «Himno 4 de Septiembre» 500 alistados. Aviones militares hundirán un lanchón. Habrá distracciones para los alistados

TODO está listo para el desarrollo de los diferentes programas de fiestas que se celebrarán en todos los puestos navales y a bordo de los buques de la Marina Constitucional, con motivo del aniversario del 4 de Septiembre.

ACUARTELAMIENTO

Por disposición del Jefe de Estado Mayor de la Marina, desde anoche, a las doce, permanecen acuarteladas todas las fuerzas de ese Cuerpo, así como las de la Policía Marítima.

PRUEBAS DE LAS LUMINARIAS

Anoche se hicieron pruebas de las luminarias de los puestos navales del Distrito Naval del Norte, Castillo de la Punta y barcos de la Marina, y asimismo se hizo una prueba general de los adornos lumínicos de la Cabaña.

UNA CIRCULAR

Por el propio Jefe de Estado Mayor de la Marina, se dictó ayer una Circular en la que se dispone que en todos los distritos navales, dependencias de la Marina y buques, se ejecute, al romper el alba, la diana «Agramonte»; que a las 8 a. m. y en momento de izarse la enseña nacional, se ize, conjuntamente, la bandera del 4 de Septiembre; que a la propia hora y en el Distrito Naval Norte, se proceda a la ceremonia de clavar la primera estaca para la construcción de un espigón y muelles para uso de ese Distrito; y, finalmente, que no se hagan salvas de cañón.

QUINIENTOS MARINOS CANTARAN EL HIMNO «4 DE SEPTIEMBRE»

En la Jefatura de la Marina, Castillo de la Punta, a más de las ceremonias de la mañana, se procederá, por la Banda del Estado Mayor, a ejecutar el himno «4 de Septiembre», que será cantado por unos quinientos miembros de la Marina, presentes a esa hora en dicha Jefatura.

LA ILUMINACION DE LOS BARCOS

La iluminación que lucirán los barcos de la Marina Constitucional, representará los colores de esa conmemoración del 4 de Septiembre. La silueta del barco será formada toda por bombillas eléctricas.

El Castillo de la Punta lucirá un doble adorno: de follaje y lumínico.

En todos los distritos y barcos habrá diversas fiestas entre los alistados, con premios, y también un almuerzo especial.

EL HUNDIMIENTO DEL BARCO

Por el Cuerpo de Aviación del Ejército se procederá a realizar un simulacro de combate aéreo contra un barco, supuesto enemigo, para lo cual el lanchón «Panuco» ha sido dotado de los adornos correspondientes, a fin de que parezca un barco de guerra.

Este lanchón será arrastrado por el remolcador «Cárdenas», de Obras Públicas, y situado a poco más de una milla de tierra, frente al litoral de la Habana, o sea desde el Morro al Vedado.

Una escuadrilla de aviones abandonará Columbia y realizará evoluciones sobre el mar; luego atacarán al supuesto enemigo hasta hundirlo.

Un cañonero de la Marina estará atento al hundimiento del lanchón.

EN EL DISTRITO NORTE

La Comisión designada al efecto por el Jefe de este Apostadero, Comandante Rafael de la Paz García, para organizar los festejos del día 4 de Septiembre, a las 9 y media de la mañana, en conmemoración del movimiento revolucionario de las clases y alistades del Ejército y la Marina, ha confeccionado el siguiente programa de festejos:

1): Cucaña, con premio de un lechón, un galón de vino y cinco pesos en efectivo.

2): Natación desde el muelle de Inmigración hasta el buque auxiliar «Yunque», ida y vuelta, con premio de tres pesos para el primer lugar, cinco días de permiso para el segundo lugar, y tres días de permiso para el tercer lugar.

3): Corridas en saco desde el almacén de suministros hasta la caseta de Inmigración, con un premio de tres pesos para el primer lugar y dos pesos para el segundo lugar.

4): Competencias de tiraderas, que consiste en tirar de un cabo por dos grupos de seis hombres cada uno, con un premio de seis pesos para el grupo vencedor (correspondiendo un peso a cada individuo), y también se concederán dos días de permiso para cada miembro del grupo vencedor. En esta competencia puede tomar parte el personal de este Apostadero y el de la Segunda Compañía de Infantería.

5): Boxeo. En este acto el marinero Kid Ponce reta a todos los alistados de su peso de este Apostadero y de los barcos surtos en puerto. Actuará de referee el sargento Ulivarry y habrá un premio de cinco pesos.

6): Almuerzo criollo. En este acto hará uso de la palabra el doctor Gaspar Agramonte y Guzmán, Capitán Médico de este Apostadero, explicando con su reconocida elocuencia la trascendencia del movimiento revolucionario del 4 de Septiembre, propiciado por las clases y alistados del Ejército y la Marina de Guerra.

7): Ponche.

El septeto «Mar y Tierra» de este Apostadero, tendrá a su cargo la parte musical durante la celebración de estas competencias.

Los señores oficiales de este Apostadero y los de la Segunda Compañía de Infantería, contribuirán con la cantidad de tres pesos cada uno, para atender al pago de los premios y demás gastos que se originen.

UN SOLDADO CHOCO CON UN AUTOMOVIL AL CREER QUE IBAN A ATACARLO

En la esquina de Prado y Dragones, chocaron en la tarde de ayer, el automóvil 313, chapa del Estado, que manejaba el soldado Juan Melgarejo y el auto de alquiler 378. B. L., que conducía el chauffeur José Boan, de 48 años, vecino de Estrella 208.

A consecuencia de la colisión, resultaron heridos graves, el chauffeur Boan y la joven Mirtha González Conde, de 27 años, vecina de Corrales 237, que viajaba en el automóvil del Boan.

El soldado Melgarejo expuso que conducía su auto por Prado y Dragones y al llegar frente al restaurant «Capitolio», tres individuos desconocidos, uno con un revólver, trató de agredirlo por lo que dió un violento corte hacia Prado, chocando con el vehículo del Boan.

Los individuos que dice Melgarejo fueron a atacarlo, se dieron a la fuga.

TRES DETENIDOS POR COACCIONAR A LOS EMPLEADOS PUBLICOS

Ante el Juez de Urgencia, fueron presentados ayer tarde, los estudiantes del Instituto de la Habana, Josefina Fraga Salazar, de 21 años, vecina de A número 65, en Lawton; Margot Aniceto Rodríguez, de 21 años, de Obrapía 65 y Rafael Ramírez, por estar acusados por un oficial del Ejército, de haberse presentado con otros más, en la Secretaría de Hacienda, coaccionando a los empleados para que abandonaran el trabajo.

Los detenidos fueron puestos en libertad.

Inconformidad con el arancel sobre el cartón

Los fabricantes piden que se proteja su industria. Comienza el pago de pensiones el día 12

Visitó ayer la Secretaría de Hacienda una comisión de fabricantes de envases de cartón, con objeto de protestar del nuevo arancel aduanal, —de acuerdo con el nuevo Tratado Comercial con los Estados Unidos—, ya que ha sido anulado el beneficio que se les concedió por reciente Decreto.

Expone la amenaza que se cierne sobre esa industria de no tener alguna modificación favorable a sus intereses. Y añaden, que sucumbirá, de no contar con el apoyo oficial.

Sugieren una fórmula para que se le otorguen esas ventajas, la que presentarán al Dr. Gabriel Landa para que, si lo estima oportuno, dé cuenta al Consejo de Secretarios.

PAGO DE PENSIONES

El día 12 del corriente mes, según nos informaron ayer en la Contaduría Central, se iniciará el pago de las pensiones y jubilaciones correspondientes al mes de agosto.

Dicho mes será pagado a prorrata con los intereses obtenidos del mes anterior del Retiro Civil, ingresos que no son muy elevados, lo que dará motivo a que el tanto por ciento a repartir sea reducido. La Contaduría Central fijará oportunamente la cuantía que está ahora pendiente de estudio para remitir a los Pagadores oficiales.

EL PAGADOR DE OBRAS PUBLICAS

Ayer estuvo en la Tesorería General el nuevo pagador de la Secretaría de Obras Públicas, señor Rafael García Bango, con el fin de firmar las tarjetas que serán enviadas a los Bancos pertenecientes al «Havana Clearing House».

El Sr. García Bango sustituye al Sr. Adolfo Pino, quien ha sido nombrado Perito Mercantil para utilizar sus servicios en la propia Secretaría, con el haber mensual de $216.66.

El Comité Conjunto de huelga acordó ampliar a 48 horas el movimiento iniciado ayer en los departamentos del Estado y del Municipio

El Teniente Coronel Pedraza y el Comandante Díaz Calderón dirigieron la toma de Artes y Oficios. Numerosos cables del servicio tranviario fueron derribados, interrumpiéndose el tránsito. El Teniente Powell fué arrestado provisionalmente. El Ejército está acuartelado

Desde las primeras horas de ayer, el orden fué alterado en distintos lugares de la capital, con motivo de la protesta iniciada por el estudiantado.

Frente al Instituto, a la Escuela de Artes y Oficios por los alrededores de la Universidad, en la esquina de Reina y Aguila, San Rafael, Neptuno, Consulado, por el Parque Central y otros lugares, el tendido eléctrico fué derribado al pavimento, suspendiéndose con tal motivo el tráfico tranviario por los expresados lugares.

Donde el orden se alteró con mayor violencia, fué frente a la Escuela de Artes y Oficios, pues los estudiantes allí recluídos, comenzaron a arrojar ladrillos y piedras contra los empleados de reparación de la Havana Electric, cuando éstos trataban de arreglar el tendido que había sido derribado, como decimos anteriormente, así como también contra la fuerza pública.

LA TOMA DE ARTES Y OFICIOS

En vista de que el orden, a medida que pasaba el tiempo, era alterado con mayor fuerza, el Jefe de la Policía Nacional, de acuerdo con el Comandante Díaz Calderón, Jefe de la Vigilancia de la Habana, ordenó la toma de la Escuela de Artes y Oficios, situándose en lugares estratégicos cuatro de las perseguidoras, cuyo personal comenzó a arrojar bombas lacrimógenas al interior del mismo edificio, hasta lograr el desalojo, en parte, de los estudiantes que se encontraban parapetados en su interior. La otra parte del estudiantado que quedó en el mismo, nombró una comisión que se entrevistó con la fuerza pública, para que se les permitiera libremente la salida, accediéndose a ello. Poco después, el sargento López, con fuerzas a su mando de la Policía y del Ejército, tomaba Artes y Oficios, terminando su desalojo. Por orden del Jefe de la Policía, no se permitirá el acceso al edificio a persona alguna que no estuviera autorizada debidamente.

Al desalojarse Artes y Oficios, las cuadrillas de la Havana Electric, comenzaron las reparaciones de los cables del tendido, lográndose con ello la circulación de los tranvías.

OCUPACION DEL INSTITUTO

En las últimas horas de la tarde de ayer, fuerzas de la Policía Nacional procedieron a la ocupación del Instituto Provincial, montándose guardias con armas largas, en los lugares estratégicos.

Esa orden se debió a que grupos de estudiantes continuaban aún por los alrededores, alterando el orden y derribando los cables del tendido tranviario.

ARRESTADO EL TENIENTE POWELL

A virtud de las acusaciones que aparecen contra el teniente del Ejército señor Jorge Powell, como responsable de la muerte de los jóvenes Ivo Fernández Sánchez y Rodolfo Rodríguez Fernández, el capitán Antonio Blanco Montalván, Oficial Investigador de los sucesos desarrollados el pasado viernes en las cercanías del Castill odel Príncipe, dispuso ayer el arresto provisional del antes referido oficial, el cual está recluído en el Campamento de Columbia. El capitán Blanco practica investigaciones para depurar responsabilidades.

ACUARTELAMIENTO DE LAS FUERZAS

El Cuartel General del Ejército dispusó que fueran acuarteladas las fuerzas del Campamento de Columbia, a partir de ayer, a las tres de la tarde.

Las noticias recibidas en la Jefatura del Ejército eran las de que, salvo en Matanzas y en Santiago de Cuba y, desde luego, en esta capital, el órden era absoluto en toda la República.

DECLARACIONES DEL CORONEL BATISTA

El coronel Batista, Jefe del Ejército, hizo declaraciones ayer, en el Campamento de Columbia, relativas a los últimos acontecimientos.

Estima que los desórdenes ocurridos se deben a elementos perturbadores que se amparan en los estudiantes y en los revolucionarios; y agregó que es necesario que se sepa que suceda lo que suceda él está dispuesto a que se deslinden los campos y demostrar quiénes son los amigos del orden y la tranquilidad y quiénes los de la intranquilidad social. También dijo que el Ejército está dispuesto a devolver el sosiego al pueblo y, finalmente, que el Ejército se responsabiliza en estos momentos con las disposiciones que se viera precisado a dictar a ese fin.

EN LA MANSION DEL EJECUTIVO

Extraordinario movimiento se produjo en Palacio con motivo de los sucesos que han venido agitando el orden público desde el viernes pasado.

INFORMA EL SECRETARIO ACOSTA

El doctor Agustín Acosta, Secretario de la Presidencia, informó a los reporters que a causa de los lamentables acontecimientos del día, algunos Departamentos del Estado habían paralizado sus labores a instancia de grupos que iban en son de coacción y amenazas.

Dijo que los Secretarios habían sicitados a sesión por ser el día 4, festivo.

Refiriéndose al paro en las Secretarías añadió que la Secretaría del Trabajo no realizó labor alguna; que en la de Sanidad fueron atendidos los servicios más perentorios y que en la de Hacienda quedaron detenidos dos agitadores que pretendían paralizar las tareas de los empleados.

En las demás Secretarías había reinado la normalidad.

MILITARES QUE CONFERENCIAN

El comandante Raimundo Ferrer, Jefe de la Ayudantía General del Jefe del Estado Mayor estuvo en Palacio y celebró una larga conferencia con el comandante Franco Granero, sobre los asuntos de actualidad.

También se entrevistó con Franco Granero el comandante Valls, Jefe de la Policía Judicial, que viene realizando numerosas investigaciones relacionadas con la alteración del orden.

LA RENUNCIA DEL PRESIDENTE

Habiendo llegado a oído de los repórters el rumor —procedente de la calle— de la posibilidad de que el Presidente Mendieta fuese a renunciar a causa del desorden público, trataron de confirmar la noticia, pero no fué comprobada en lo absoluto.

ORDEN EN EL INTERIOR

El Secretario de Gobernación, que permaneció toda la madrugada de hoy en Palacio, declaró a los periodistas que los partes recibidos acusan tranquilidad en toda la República, añadiendo que en su Departamento el trabajo se había desenvuelto normalmente.

MEDIDAS PARA GARANTIZAR EL ORDEN

Una destacada personalidad del Gobierno declaró a los periodistas que el Gobierno tomará acuerdos importantes para garantizar el orden, adoptándose medidas que eviten nuevas algaradas.

Añadió que el pueblo sensato no debe apoyar campañas insidiosas que tienden a disolver la sociedad y hacer peligrar la República.

HABLA EL ALCALDE

El doctor Miguel Mariano Gomez, Alcalde de la Habana, desmintió ayer la especie circulante de que el Gobierno le daría amplias facultades al Ejército para garantizar el orden.

STEINHART Y FUENTES

El Sr. F. Steinhart Jr., de la Havana Electric, y el Superintendente General del Tráfico de dicha Compañía, Sr. Julio E. Fuentes, celebraron una larga conferencia con el Presidente de la República, exponiéndose los numerosos perjuicios causados en las propiedades de la empresa por los estudiantes y otros elementos mezclados a los mismos con objeto de perturbar el orden.

No quisieron hacer declaraciones para la prensa los señores Steinhart y Fuentes, pero sabemos que solicitaron garantías para la Empresa Tranviaria.

EL SECRETARIO DEL TRABAJO

El doctor Rogelio Pina, Secretario del Trabajo manifestó en Palacio que los empleados de su Departamento le habían declarado que la huelga decretada allí no era un movimiento contra el Gobierno sino de protesta por la muerte violenta de los jóvenes Sánchez.

DICE EL SUB DE AGRICULTURA

El Sub Secretario de Agricultura, dijo en Palacio que una exigua parte de los empleados del Departamento habían abandonado el trabajo al ser sorprendidos por un grupo de huelguistas que hizo sonar el timbre de salida.

Añadió que próximamente será aprobada la Ley Orgánica de la Secretaría del Comercio, de cuya Cartera tomará posesión el doctor R. Santos Jiménez, pasando a ocupar la Sub Secretaría el señor Carlos M. Peláez.

EL PARO DE AYER EN OBRAS PUBLICAS

Una comisión visitó ayer las oficinas de los distintos departamentos de la Secretaría de Obras Públicas, interesando de los Jefes principales y de los Jefes de Despacho que suspendieran el trabajo los personales de los mismos, secundando el paro iniciado. Esto dió motivo a varios incidentes, ya que los Jefes, con más o menos decisión, alegaban que ellos sin órdenes de la superioridad no podían parar las oficinas.

EN EL NEGOCIADO DE LIMPIEZA DE CALLES

El Jefe de Despacho del Negociado de Limpieza de Calles, manifestó a los comisionados rotundamente que sin orden superior, él no podía suspender el trabajo. Como consecuencia de una discusión entre dicho Jefe y uno de la comisión, un empleado tomó parte a favor del Jefe, surgiendo un altercado violento. En estos momentos alguien sacó un revólver, y al promediar varios para despojar del arma al que la esgrimía, se escapó un tiro, atravesando la bala el pantalón de un empleado quien tuvo la fortuna de no ser tocado por el proyectil, que se incrustó en la mesa de trabajo del Jefe de Despacho de Limpieza de Calles. Este corrió serio peligro de ser alcanzado por el mismo.

EL SUBSECRETARIO ACTUA

En vista de la agitación que reinaba en los Departamentos de la Secretaría por la visita de la comisión y la actitud del personal, el Subsecretario obvió las dificultades, autorizando a los Jefes para que permitieran retirarse a los que no quisieran continuar trabajando.

SUENA EL TIMBRE DE SALIDA

De pronto quedaron resueltas todas las dificultades, porque alguien, que no se ha sabido quén fué, tocó el timbre que indica a los empleados el cese de los trabajos. Momentos después los locales de la Secretaría quedaban vacíos, no permitiéndose entrar a nadie en el departamento.

LA VIGILANCIA DEL EDIFICIO

Al terminar su turno de guardia las fuerzas de infantería de Marina que custodian la Secretaría, se hizo cargo del servicio de custodia con la policía del Departamento, una guardia de soldados del Ejército.

EL SR. RUIZ WILLIAMS

El Secretario del ramo, que se encontraba en Cienfuegos en asuntos relacionados con el Departamento de Obras Públicas, fué informado de lo que ocurría, anunciando su inmediato regreso a esta capital. Se esperaba que estaría en esta ciudad en las primeras horas de la noche.

LOS SUCESO DE SANIDAD

Los empleados todos de la Secretaría de Sanidad y Beneficencia, concurrieron ayer por la mañana a sus respectivas oficinas, no obstante saberse, extraoficialmente, que casi todos los empleados públicos abandonarían sus labores.

Una Comisión de estudiantes y revolucionarios estuvo por la mañana en la Secretaría de Sanidad y Beneficencia recorriendo las distintas dependencias de la misma y con la mayor corrección pidió la cooperación de los empleados al movimietno de protesta. Estos secundaron el movimiento, ignorándose si la medida fué de su agrado o no, pues cuando los estudiantes y revolucionarios y empleados conversaban, los gases de las bombas lacrimógenas que lanzaban las «máquinas perseguidoras» frente la Escuela de Artes y Oficios penetraron en la antigua Casa de las Viudas.

En medio de la confusión, mientras mujeres y niños que concurren a diario al Negociado de Higiene Infantil huían atemorizados por los gases y alguno que otro disparo de revólver que se oía y un grupo de individuos arengaba a los empleados para que abandonaran sus labores, sonó inesperadamente el timbre eléctrico de salida del personal dando lugar a que éste se marchase de las oficinas.

Los efectos de los gases lacrimógenos trajeron como resultado que durante algunas horas nadie pudiese permanecer en la planta baja del edificio de la Secretaría de Sanidad.

EL DR. RAFAEL LORIE

Aproximadamente una hora después de ocurrir los hechos anotados, llegó a su Despacho el doctor Rafael Lorié, Secretario de Sanidad, entrevistándose con los Jefes de Negociados y los doctores Taboada, Director interino del Ramo, y Aurelio Ituarte, Jefe Local de Sanidad de la Habana, los cuales le informaron de los sucesos ocurridos.

Minutos después el doctor Lorie abandonó su Despacho, trasladándose al Palacio Presidencial, informándosenos que iba a dar cuenta al Presidente de la República de los hechos ocurridos en los alrededores del Departamento y frente a la Escuela de Artes y Oficios.

EN LA SECRETARIA DEL TRABAJO

A la hora acostumbrada, ocho de la mañana, comenzaron a llegar a la Secretaría del Trabajo los empleados de la misma. En la plazoleta sita frente al Capitolio, varias comisiones del Frente Unico se entrevistaban con sus compañeros empleados, informándoles de que se había acordado el paro en las oficinas, por lo que no podían concurrir a sus habituales ocupaciones. Muchos empleados penetraron en el edificio, abandonándolo minutos después.

También pudimos saber que una Comisión de huelguistas se entrevistó con el doctor Pina, Secretario del Ramo, de cuya entrevista se guardó reserva.

A las nueve y media de la mañana las puertas del Capitolio estaban cerradas, prohibiéndose el acceso a toda persona.

ATENDIENDO LOS ENFERMOS

El doctor Aurelio Ituarte, Jefe Local de Sanidad de la Habana, no obstante el estado de huelga de los empleados del Departamento, atendió ayer, por tratarse de casos de humanidad, a todos los enfermos graves así como los reportados por creérseles sospechosos de padecer Parálisis Infantil o Poliomielitis.

También fueron registrados, de acuerdo con las Ordenanzas Sanitarias, los certificados de defunciones.

LOS EMPLEADOS DE LA SECRETARIA DE EDUCACION

En las primeras horas de la mañana de ayer, cerca de las nueve se personaron en la Secretaría de Educación varios delegados de la Secretaría de Obras Públicas y de la del Trabajo, solicitando de los empleados de la misma que se solidarizaran al paro que habían acordado sus departamentos en señal de protesta por los sucesos en que perdieran la vida el estudiante Ivo Fernández Fernández y Rodolfo Rodríguez Sánchez, y por la intervención del poder militar en los asuntos civiles.

Con tal motivo los empleados de la citada dependencia se reunieron en gran número en el hemiciclo de la Secretaría, tomando la determinación de abandonar el departamento, cosa que hicieron inmediatamente.

El doctor José Russinyol, Subsecretario de Educación, durante la reunión que celebró con los jefes que le impusieron de lo que ocurría, les manifestó que tenía todos sus respetos para la conciencia de los demás pero que no toleraría desórdenes dentro de las oficinas.

Fué muy elogiada su actitud y no hubo alteraciones del orden que lamentar.

El paro decretado es de 48 horas y vencerá por lo tanto, a las ocho a. m. de mañana, en que se volverán a reanudar las labores en la Secretaría

LA HUELGA ES POR 48 HORAS

El Comité Conjunto de Huelga dió a conocer ayer el siguiente Boletín: «El Comité Conjunto de Huelga de los distintos Departamentos del Estado pone en conocimiento de todos los compañeros que el movimiento de protesta iniciado en el día de ayer tendrá una duración de cuarenta y ocho horas y que por tanto ningún empleado debe regresar a sus labores hasta el miércoles por la mañana. Asimismo, quiere comunicar a todos que mantiene su protesta por la prisión de un grupo de compañeros llevada a efecto en el día de ayer, protesta que se ha comunicado al señor Presidente de la República.

El Comité Conjunto de Huelga reclama de todos los compañeros firmeza en nuestro movimiento de protesta, en nombre de los principios de la Revolución.—Comité Conjunto de Huelga».

UN HERIDO

En uno de los disturbios registrados frente al Instituto, donde se sintieron varios disparos, fué herido de bala Francisco Cusido, de Prado 109, siendo asistido en el primer Centro de Socorro. Se certificó de leve su estado.

ARMAS LARGAS

El teniente coronel Pedraza dispuso ayer que la fuerza que presta sus servicios en la Jefatura, los alrededores de las Estaciones y frente a los Bancos lo realizaran con armas largas. Dicha fuerza recibió órdenes especiales.

VARIOS REGISTROS

Con motivo de que de varios edificios habían disparado armas de fuego contra la fuerza pública, entre ellos de la Plaza del Vapor, se dispuso que tanto la azotea como todos sus departamentos fueran minuciosamente registrados.

TRANVIAS APEDREADOS

Numerosos fueron los tranvías que la Empresa propietaria se vió en la necesidad de retirar del servicio público con motivo de haber sido destruídos todos sus cristales por individuos que, una vez cometido el hecho, se daban a la fuga. Estos hechos se registraron en distintos lugares de la ciudad.

VACARON TAMBIEN LAS OFICINAS DEL MUNICIPIO

En la mañana de ayer concurrió al Ayuntamiento una comisión de estudiantes, entrevistándose con los distintos departamentos del municipio, para que ordenasen que los empleados se sumaran por 24 horas de huelga, en protesta por los últimos acontecimientos acaecidos en esta capital.

Los Jefes de Departamentos celebraron un consejillo, extraoficial, determinando dejar en libertad de acción a los empleados, respaldándolos cerca del doctor Miguel Mariano Gómez, Alcalde municipal, ya que consideraban que no había normalidad en las respectivas secciones del Ayuntamiento entre los empleados, especialmente con las mujeres, que temerosas, deseaban retirarse, debido a la confusión existente.

LOS EMPLEADOS DEL ACUEDUCTO

También en las oficinas del acueducto hubo gran confusión entre los empleados ayer, al visitar dicha dependencia municipal una comisión de estudiantes, solicitando dejasen de trabajar durante 24 horas.

CARCEL DE LA HABANA

JEFATURA

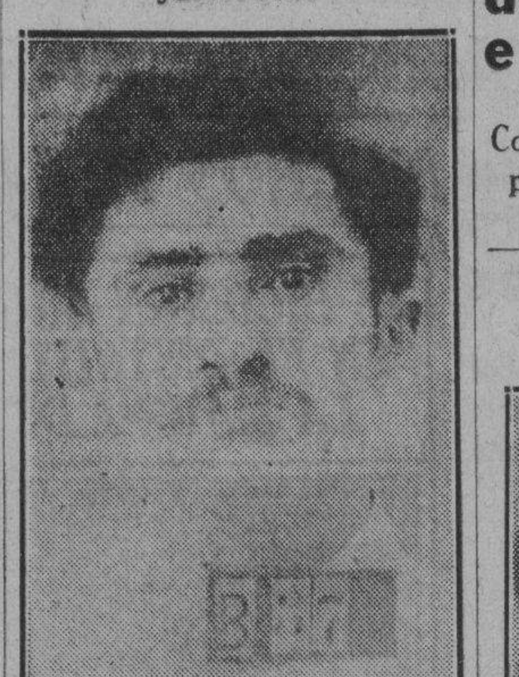

EXPEDIENTE del preso blanco Adolfo Hernández Gutiérrez, o Rodolfo Fernández Sánchez, o Antonio Alvarez del Valle, o Artemio Alvarez del Valle o Artemio Alvarez s. o. a., o José Antonio Gutiérrez y González, o José Pérez Gutirrez, o Antonio Gutiérrez González, o José Pérez García, o Andrés Gutiérrez González.

Ingresó en la Cárcel de La Habana el 14 de enero de 1929, remitido por el Juez Correccional de Marianao para cumplir 50 días impuestos en Causa número 66/929, por hurto, la cual dejó extinguida el 2 de marzo de 1929.

Reingresó en la Cárcel el 12 de marzo de 1929, procedente del Vivac, para cumplir noventa días impuestos por hurto, la cual dejó extinguida por el Juez Correccional de la Sección 5ª. en Causa número 596 del 1929, el 7 de junio de 1929.

Reingresó en la Cárcel el 19 de junio de 1929, procedente del Vivac, para cumplir sesenta días impuestos por el Juez Correccional de la Sección 5ª. en Causa 1585/1929, por hurto, la que dejó extinguida el 13 de agosto de 1929.

Reingresó en la Cárcel el 12 de diciembre de 1929 remitido por el Juez Municipal de Sta. María del Rosario, con el nombre de José Antonio Gutiérrez y González, para cumplir ciento o henta días impuestos en juicio número 57/1929 de dicho Juzgado, por hurto, la cual dejó extinguida el 9 de junio de 1930.

Reingresó en la Cárcel el 6 de diciembre de 1930 remitido por el Juzgado Correccional de Marianao con el nombre de José Pérez García para sufrir cien días encarcelamiento impuesto en juicio 1739 de 1930, por delito de hurto continuado. El Jefe de la 10ª. Estación de Policía Nacional comunica, con igual fecha, que el penado de esta hoja debe quedar sujeto a las resultas de un procedimiento incoado por el Juzgado Correccional de la Sección 4ª. por un delito de quebrantamiento de condena.

Con fecha 16 de enero de 1931, el Juez Correccional de la Sección 4ª. informa que el penado de esta hoja fué sentenciado a la pena de treinta y un día de arresto, en Causa número 3673/1930, por quebrantamiento de condena, habiendo sido puesto en libertad por extinción de las penas impuestas en juicio número 57/1929 y 1739/1930, el 16 de abril de 1931.

Reingresó en la Cárcel el 3 de enero de 1933, remitido por la Policía Judicial, a la disposición del Juez de Instrucción de Guanabacoa, en Causa número 195/1931 por robo en grado de tentativa, quedando en libertad por orden de dicho Tribunal el 6 de enero de 1933.

Reingresó en la Cárcel el 30 de agosto de 1934, procedente del Vivac, a la disposición del Juzgado Especial, en causa número 800/1934 del Juzgado de Instrucción Sección Tercera, por asesinato, disparo y lesiones. Además se encuentra a la disposición del Juzgado de Instrucción de Urgencia, en Causa número 1 y 60/1934, por infracción del Decreto-Ley número 51 y el número 292 de 1934.

En 31 de agosto de 1934, habiendo sido conducido al Juzgado Correccional de Urgencia para acto de justicia, en causa 85/1934, por portación de arma, fué sustraído del local del Juzgado, según informa el propio Juez Correccional de Urgencia.

Cárcel de La Habana, 2 de septiembre de 1934. (firmado) Arsenio Coloma Barthelmy, Capitán del Ejército Constitucional. Delegado de la Secretaría de Gobernación en la Cárcel de La Habana. Hay un sello que dice: Secretaría de Gobernación. Cárcel de La Habana. Jefatura.

CARCEL DE LA HABANA

JEFATURA

EXPEDIENTE DEL PRESO REINALDO BALMASEDA DEBESO O DEBESA

Ingresó en la Cárcel de La Habana, remitido por el Vivac, para cumplir treinta y un días impuestos por el Juzgado Correccional de la Sección Tercera en Causa número 4281 de 1927 por hurto; la cual extinguió el 18 de enero de 1928.

Reingresó el 10 de abril de 1928, procedente del Vivac, para cumplir treinta y un días, en defecto de pago de $31 de multa, impuesta por el Juzgado Correccional de la Sección Tercera, en Causa número 956/928, por hurto, y 31 días más en defecto del pago de $31 de multa, impuesta en la misma causa, por resistencia. Además se encuentra sentenciado por el Juzgado Correccional de la Sección 3ª., a veinte días de arresto, cuya pena cumplirá en el Vivac, impuesta en juicio 8974 de 1928 por escándalo y ofensa a la moral. En 15 de mayo de 1928, el Juzgado Correccional de la Sección 2da. lo condenó a ser recluído en la Escuela Reformatoria de Guanajay, en causa número 732/1928, por hurto tan pronto extinga las condenas que cumple en otras causas, por lo cual queda a la disposición del señor Alcalde Municipal. En 7 de junio de 1928, habiendo cumplido la pena mayor, fué trasladado al Vivac.

Reingresó el 4 de noviembre de 1928, remitido por el Vivac, a disposición del Juzgado de Instrucción de la Sección 3ra. en causa número 1243/929, por robo; habiendo sido puesto en libertad por orden de dicho Tribunal, el 9 de noviembre de 1929.

Reingresó el primero de febrero de 1930, procedente del Vivac, para sufrir treinta y un días en defecto de pago de $31 de multa, impuesta por el Juzgado Correccional de la Sección 3ra. en la causa número 251/1930, por resistencia y escándalo; habiendo sido puesto en libertad por dicha causa el 28 de febrero de 1930.

Reingresó el 5 de octubre de 1930, remitido por el Vivac, a disposición de la Sala 3ra. de lo Criminal de esta Audiencia, para cumplir la condena impuesta por dicho Tribunal en causa número 1243/1929 del Juzgado de Instrucción de la Sección Segunda en esta causa a cuatro meses de por un delito de robo (fué condenado arresto mayor e indemnización de 143 pesos o a sufrir en defecto de su pago la tercera parte de la condena principal). Fué puesto en libertad, por extinción de dicha condena en 4 de marzo de 1931.

Reingresó en 23 de septiembre de 1931 remitido por el Vivac para cumplir treinta y un días de arresto en defecto de pago de $31 de multa, impuesta por el Juzgado Correccional de Sección 2da. en juicio número 2151/1931, por lesiones; la que dejó extinguida el 23 de septiembre de 1931. Empezando a cumplir al día siguiente cinco días de arresto en defecto de pago de $5 de multa, impuesta en la misma causa habiendo quedado en libertad el 29 de septiembre de 1931.

Cárcel de La Habana, 2 de septiembre de 1934. (Firmado) **Arsenio Coloma Barthelemy.**

Capitán del Ejército Constitucional, Delegado de la Secretaría de Gobernación en la Cárcel de La Habana. Hay un sello que dice: Secretaría de Gobernación Cárcel de la Habana.

SE PIDE EL PAGO DE LOS ALQUILERES DE CASAS ESCUELAS DE MATANZAS

El Sr. Roberto Heydrich se ha dirigido al Sr. Secretario de Hacienda inquiriendo por qué no se pagan los alquileres de las casas escuelas consignados en presupuesto, con la misma regularidad de las demás obligaciones, ya que en Matanzas se adeudan los correspondientes a los meses de Mayo a Agosto inclusives; alquileres —dice— que han sido rebajados en más de un 70%, sin contar con que se debe más de dos años de ejercicios anteriores.

Termina rogando al Jefe de las Finanzas ordene el pago de esos alquileres—de Mayo a Agosto inclusives—que sólo asciende a 8,104 pesos.

HACE UNA ACLARACION EL DR. RAIMUNDO DESPAIGNE

El doctor Raimundo Despaigne Chuegl nos escribe para que signifiquemos que no ha autorizado a persona alguna para que haga aparecer su nombre como directivo de la entidad Acción Cubana pues como siempre ha defendido ideas y no personas, perteneciendo a la clase estudiantil tal cosa sería traicionarle.

Amplia amnistía para todos los delitos y faltas cometidos por empleados de Comunicaciones

Comprende toda clase de delitos, juzgados o no, cometidos por empleados del Departamento con motivo de la huelga que se declaró recientemente. Se aplicará de oficio o a petición

El Consejo de Secretarios, en la sesión celebrada anoche, acordó el siguiente Decreto-Ley:

POR CUANTO: La reciente huelga ocurrida en la Secretaría de Comunicaciones, ha sido solucionada merced al espíritu de transigencia de los empleados de dicho Departamento y es oportuno amnistiar aquellos hechos delictuosos que como consecuencia de dicho estado de huelga se hayan podido cometer.

POR TANTO: En uso de las facultades que le están conferidas por la Ley Constitucional de la República, el Consejo de Secretarios resuelve dictar el siguiente

DECRETO-LEY

ARTICULO I.—Se concede amnistía de todos los delitos y faltas cometidos por los empleados de la Secretaría de Comunicaciones, con motivo o a consecuencia de la huelga que tuvo lugar en dicho Departamento, durante el mes de agosto próximo pasado.

ARTICULO II.—Los Jueces o Tribunales quedan encargados del cumplimiento del presente Decreto-Ley que se aplicará de oficio o a instancia de parte, comunicándolo a la Secretaría de Justicia.

ARTICULO III.— Este Decreto-Ley empezará a regir a partir de la fecha de su promulgación en la Gaceta Oficial de la República.

POR TANTO: Mando que se cumpla y ejecute el presente Decreto-Ley en todas sus partes.

DADO en el Palacio de la Presidencia, en la Habana, a los tres días del mes de septiembre de mil novecientos treinta y cuatro.

CARLOS MENDIETA,
Presidente de la República.

RAUL DE CARDENAS,
Secretario de Justicia.

J. L. Figueredo es condenado a prisión mayor

También ha sido condenado el otro acusado, Jerónimo Rojas por la muerte de Juan Socarrás

Anunció ayer el Dr. Ricardo R. Duval, Presidente del Tribunal Nacional de Sanciones, que José Luis Figueredo y Jerónimo Rojas han sido condenados a cadena perpetua por el asesinato del nacionalista Pedro Juan Socarrás, ocurrido el 24 de septiembre de 1930, absolviéndose a Santiago Trujillo, a Rodolfo Chip y a Graciano González Vázquez.

Los dos primeros fueron defendidos por el Dr. Heliodoro Gil y el último por el Dr. Alfredo de Castro Dueñas, Letrado de Oficio del Tribunal Supremo, que fué designado para defender también a dichos condenados.

LA MUERTE DEL NIÑO LUIS ROCHE

Para ayer estaba señalado, ante el Tribunal Provincial de Sanciones el juicio de la causa contra el ex Comandante Inspector de la Policía Nacional Waldo Loinaz del Castillo, por la muerte del niño Luis Roche, ocurrida en Matadero y Salsipuedes en noviembre de 1930, en cuya fecha Loynaz era capitán de la Octava Estación. Se ha señalado nuevamente el acto para el sábado día 8.

Comenzaron ayer a actuar en el Tribunal Nacional de Sanciones los nuevos Magistrados del mismo, doctores Luis de Almagro y Félix Sánchez Penichet, completando dicho Tribunal los doctores Ricardo R. Duval, Presidente; José A. Riera y Francisco Solís; de Suplente actúa el Dr. Carlos M. de la Torre. Las labores en dicho Tribunal, a partir de ayer, son en horas de la tarde, como de costumbre.

El sepelio del estudiante Ivo y de R. Fernández

González Rubiera, Prio, Fonts y Utrera, hablaron. No entrega el Ayuntamiento los 2,000 pesos

A las diez de la mañana del domingo, como se encontraba anunciado, se efectuó el sepelio del joven Ivo Fernández, estudiante de la Universidad, y de Rodolfo Fernández Sánchez, que fueron muertos a tiros en los momentos en que se les conducía al Castillo del Príncipe.

Un grupo nutrido de estudiantes y profesores formó parte del cortejo que partió del Aula Magna de nuestro primer centro de enseñanza.

En el cementerio hicieron uso de la palabra los doctores González Rubiera y Carlos Prío Socarrás y los estudiantes Carlos Fonts y José Utrera.

Y se dió por terminado el acto dentro del mayor orden.

EN RECESO HASTA OCTUBRE LA JUNTA DE SUPERINTENDENTES

Según se nos informó ayer en la Secretaría de Educación, la Junta de Superintendentes se ha declarado en receso hasta el mes de octubre.

AÑORGA TOMARA POSESION DE LA JUNTA DE EDUCACION

El doctor Añorga, recientemente designado Presidente de la Junta de Educación y de quien se había dicho que no tomaría posesión, ha resuelto, en vista de las reiteradas gestiones que se han hecho cerca de él, aceptar el referido cargo.

NO HA ENTREGADO EL AYUNTAMIENTO AUN LOS 2,000 PESOS QUE OFRECIERA PARA EL MONUMENTO A LOS MARTIRES

A pesar de las gestiones realizadas por el estudiante Salvador Vilaseca, tesorero de la Comisión Pro Monumento a los mártires universitarios, aún no ha hecho entrega el Ayuntamiento de la Habana de los dos mil pesos que ofreciera oficialmente para dicho fin.

M.E.C.D. 2016

"ESTE NO ES UN MOVIMIENTO EN CONTRA DEL GOBIERNO SINO CONTRA LA SOCIEDAD CUBANA"

Dice el Jefe de la Judicial.

El doctor Montero, Presidente de la Audiencia, felicitó a los empleados por su ratificación

Grandes reformas hará el Presidente del Tribunal. El nuevo Fiscal del Tnal. Supremo, Dr. Miguel Suárez, tomó posesión. Han quedado constituídas las distintas Salas de la Audiencia

El doctor Mario E. Montero Beldarrain, una vez vencida la licencia que disfrutaba y repuesto de la dolencia que últimamente le aquejó, concurrió ayer a tomar posesión de su cargo de Presidente de la Audiencia, siendo recibido por sus compañeros y subalternos con muestras de regocijo y satisfacción.

Seguidamente, el Dr. Montero, convocó a todos los funcionarios y empleados de la Audiencia y en breves palabras los felicitó por haber sido ratificados en sus respectivos cargos en atención a los méritos contraídos por ellos,, haciéndoles presente su propia satisfacción. Todos agradecieron las palabras sinceras del ilustre Presidente de la Audiencia.

Como es sabido el Dr. Montero ha permanecido durante mucho meses alejado de las funciones del cargo para el que fué nombrado a consecuencia de haber sufrido la fractura de un brazo que le obligó a solicitar licencia extraodinaria. Tan pronto tomó posesión ayer, convocó al Tribunal Pleno, designándose a los Magistrados que han de integrar las Salas de la Audiencia, conforme a la distribución que a continuación detallamos.

Tenemos noticias de que el doctor Montero ha de introducir grandes reformas en el local y mobiliario de la Audiencia, a cuyo efecto se le concederá un crédito para dichos fines, pues de todos es sabido el deplorable aspecto que presentan aquéllos.

LAS SALAS DE LA AUDIENCIA

En el nuevo año judicial de 1934 a 1935, las distintas Salas de la Audiencia han quedado constituídas de esta manera:

Sala Primera de lo Civil y de lo Contencioso-Administrativo: Presidente, doctor Gustavo F. Arocha; Magistrados, doctores Agustín Canteñs, Juan M. Macías, Juan Carlos Andreu, Ramiro Castellanos, Andrés María Lazcano y Emilio Menéndez. Sala Segunda de lo Civil y de lo Contencioso-Administrativo: Presidente, doctor Manuel E. Zaldívar; Magistrados: doctores Antonio Echeverría, Ramón Pagés, Carlos M. Piedra, Luis M. Cowley, Angel A. Giraudy y Carlos Azcárate.

Sala Primera de lo Criminal: Presidente, doctor Manuel Carnesoltas; Magistrados: doctores Rogelio Benítez, Juan M. Valdés Anciano, Ramón Costo, Jesús Rodríguez Aragón. Sala Segunda de lo Criminal: Presidente, doctor Ramón J. Madrigal; Magistrados: doctores Leopoldo Meruelos, Norberto Mejías, Carlos M. de la Torre y Maximiliano A. Smith. Sala Tercera de lo Criminal: Presidente, doctor Enrique de Almagro; Magistrados: doctores José Rodríguez Acosta, Francisco Solís, José A. Riera y Enrique Mazas.

LA SALA DE URGENCIA

La Sala de Urgencia está integrada por el doctor José Ignacio de Almagro, Presidente, y Magistrados los doctores Ceferino Saiz de la Mora, Miguel A. Busquet, Braulio González Miranda y Enrique González Pérez de Alejo. De Secretario funge el doctor Miguel Lavastida Lavastida; de Oficial de Sala, Abelardo Aguiar de la Torriente; de Oficial de Secretaría, Oswaldo Crespo Caamaño y de mecanógrafos Paulino Sierra Martínez y Carlos Lima Mederos.

Desde ayer dicha Sala celebra sus actos en el local de la Biblioteca de la Audiencia.

SIGUE

EL AUMENTO AL PODER JUDICIAL

Una comisión de empleados del Tribunal Supremo se ha dirigido al Secretario de Justicia, Dr. Raúl de Cárdenas en solicitud de que sea aumentado el sueldo a todos los que prestan servicios en la Administración de Justicia, al menos, por el momento, en un veinticinco por ciento, ya que, pese a los aumentos en todas las dependencias del Estado, no ha alcanzado ese beneficio a ellos que tan sacrificados fueron durante el Gobierno de Machado en que sufrieron descuentos hasta el cincuenta y cinco por ciento de sus haberes.

El Dr. Cárdenas prometió ocuparse preferentemente del asunto.

TOMO POSESION EL DR. SUAREZ GUTIERREZ

En sencillo ceremonial, ante el Tribunal Pleno del Supremo, que presidió el Presidente del mismo Dr. Juan Federico Edelman, prestó juramento y tomó posesión de su cargo de Fiscal de la República el Dr. Manuel Suárez Gutiérrez.

Al acto concurrieron los Tenientes Fiscales Dres. Wenceslao Gálvez y Pablo F. Lavín y los Abogados Fiscales Dres Alfredo de Castro Bachiller y Alfredo Bernal, así como los empleados de la Fiscalía del Supremo y los del citado Tribunal. También asistió el Comandante Auditor de la Policía Nacional, Dr. José M. Suárez Fernández, hijo del nuevo Fiscal del Supremo.

Columna Editorial

Puntos esenciales para la legislación del petróleo

SEGUN creemos haber demostrado, es necesario y conveniente legislar sobre el petróleo, en vista del interés que, al parecer, despierta la probable existencia de ese combustible en el subsuelo de nuestro país.

No hace falta decir que debe hacerse todo lo posible para propiciar la explotación de esa supuesta riqueza; pero sí hace falta insistir en que tiene que quedar imperativamente nacionalizada y obtener de ella el Estado un beneficio progresivo, mayor que el permanente que le fija la legislación en vigor.

En punto a facilidades y garantías para estimular la búsqueda de yacimientos y extracción del o de los productos minerales que puedan hallarse, la liberalidad es absolutamente indispensable, como lo demuestra el hecho de no haberse efectuado hasta ahora las perforaciones de estudio que eran de esperar, en comprobación de si las minas denunciadas son o no explotables.

Pero esas facilidades y garantías deben, necesariamente, ser compatibles con los dos puntos esenciales a que más arriba nos referimos, y que no resultan onerosas, en ningún sentido, al Estado ni a la Nación. En lo que respecta a esto y a todo, la nueva legislación tiene que contener disposiciones claras y terminantes, que sirvan de poderoso aliciente para la más amplia exploración del subsuelo nacional, sin sacrificar ni comprometer el interés público, sino, por el contrario, preservándolo con equidad.

Hay que suprimir las trabas que, por lo visto, detienen la acción de la iniciativa privada, para que alumbre una riqueza que puede servir para el saneamiento de la Hacienda pública, como ha servido, por ejemplo, en Venezuela, y contribuir muy considerablemente al bienestar económico de que tan necesitados estamos; pero, al propio tiempo, hay que asegurar para el Estado el dominio directo del petróleo y minerales de la misma formación, a fin no sólo de alcanzar justo provecho, sino de impedir peligrosas complicaciones.

Sin menoscabo, naturalmente, del derecho de propiedad de los yacimientos al objeto de explotarlos, debe establecerse, en forma imperativa, que en todo ni en parte puedan ser transferidos a gobiernos o Estados extranjeros, ni tener los mismos, por ningún motivo, participación directa o indirecta en el disfrute de las concesiones, para no vernos expuestos en el mañana a incidentes internacionales. El surgido últimamente entre la Gran Bretaña y Persia, que no es, por cierto, único en su clase, prueba que en cuanto a esto toda previsión es poca. Es más, hay que sujetar a las entidades concesionarias a la obligación de domiciliarse en el país, y disponer que esté bajo la jurisdicción de los Tribunales, o en su caso de las autoridades gubernativas, cualquier cuestión que se suscitare en relación con los negocios petrolíferos.

Para que en su día pueda contar con yacimientos propios y establecer la explotación fiscal de los mismos o concederla a empresas nacionales, la nueva legislación debiera reservar al Estado algunos lotes en cada denuncia. Esto le permitiría, una vez comprobada, por las perforaciones que emprendan los particulares, la existencia del mineral y su abundancia, disponer, sin haber arriesgado nada, de minas que ofrezcan la seguridad de serlo realmente, y aumentar de un modo cierto el provecho que, por concepto de regalía obtenga en los otros negocios petrolíferos. Porque la cuestión está en que alcance ganancias justas en todo como retribución a lo que concede, pero en ningún caso pérdidas.

Y en lo que respecta a la cuestión tributaria, no está de más decir que el canon a favor del Estado no debe eximir del impuesto sobre utilidades ni sobre la venta bruta, que por otra parte tampoco deben ser aumentados, entre otras razones porque son de por sí abrumadores. Tampoco debe exonerarse a la minería de la contribución municipal por el ejercicio de la industria y sí, en cambio, proporcionar a los municipios, como a las provincias donde radiquen los fundos y se efectúen las explotaciones, una participación moderada en la regalía, para que estén en aptitud de atender los servicios públicos que les corresponden, cuya ampliación se hará naturalmente indispensable por efecto del desarrollo de la minería, que determina aumento considerable de población.

Otro de los requisitos indispensables de la legislación está en que establezca y determine bien la facultad del Gobierno en cuanto a la fiscalización de las explotaciones de los yacimientos, para verificar el monto de la producción a título de participante en la misma, obligando a los concesionarios en términos imperativos, pero no extorsionantes, porque sobre que a ello no hay derecho, iría en daño del negocio y, por ende, del propio Estado.

Siempre que ponderadamente se atienda a lo que a grandes rasgos dejamos expuesto, en ningún sentido se lesionen innecesaria o injustamente los intereses creados y se impida en lo absoluto la formación de monopolios, merecerá nuestra aprobación, como sin duda la de todo el mundo, la obra legislativa que estudia el Gobierno, acerca de la cual acaso convenga decir algo más.

A nosotros no se nos oculta que sólo a base de facilidades y garantías estimuladoras podrá conocerse la existencia de la riqueza petrolífera del país y determinarse su extensión e importancia; pero las facilidades y garantías deben estar, tienen que estar necesariamente, subordinadas a los supremos intereses del Estado y la Nación.

Hay que obrar, pues, de modo y manera que el bien, acaso inmenso, que esa riqueza promete, jamás pueda trocarse en un mal, aunque sea transitorio, por falta de previsión.

UN CHOFER CULPABLE DE VARIOS HERIDOS

El menor Jorge H. Jordán, de 14 años, sufrió lesiones de carácter grave, al ser arrollado cuando transitaba por el Parque de Maceo, por el auto A. M. 715, cuyo chófer se dió a la fuga, chocando en Oquendo y San Rafael con el ómnibus P. L. 281; de la Ruta 32, y a consecuencia del accidente, recibieron lesiones pr distintas partes del cuerpo, Juan Torres, vecino de Luz 57; Elisa Fernández, con domicilio en Oquendo 24, y Ernesto Munmeller, que reside en el hotel «Ponce de León». El chófer del auto lo dejó abandonado y se dió a la fuga, practicándose investigaciones para localizar su paradero.

VARIOS TRATADOS EN PERSPECTIVA ENTRE ESTADOS UNIDOS Y VARIOS PAISES, MUY ESPERANZADOS CON EL DE CUBA

WASHINGTON, septiembre 3 (AP).—En los centros oficiales se abriga la esperanza de que el nuevo Tratado de Reciprocidad con Cuba, cuya efectividad ha entrado hoy en vigor, ha de producir grandes y mútuos beneficios.

El ser día festivo no permitirá conocer hasta mañana los referentes a las importaciones de Cuba, favorecidas ya por la nueva tarifa reducida.

La Prensa Asociada ha podido enterarse que el transcurso de la presente semana el departamento de Estado hará público el inicio de negociaciones con cuatro o seis países más de América y Europa. Hasta es posible que se haga el anuncio mañana mismo.

A pesar de la reserva que se guarda en las esferas oficiales, se ha sabido que tres o cuatro países americanos productores de café, están deseosos de entablar negociaciones para nuevos Tratados y que igual actitud observan algunos países europeos, entre ellos, se cree, Suecia, Finlandia y Holanda.

Se tiene entendido que se concertará un Tratado con Haití, el 15 de octubre y con el Brasil, el 22 del mismo mes.

PIDEN LA REPOSICION DEL DR ORLANDO FRAGA, COMO FISCAL DE GUINES

El Sindicato Nacional de la Industria Azucarera «Central Amistad», por medio de su Secretario señor José Fernández y el de Obreros del Transporte de carga, de Güines, por su Delegado señor Pedro Medinas, se han dirigido al señor Presidente de la República interesando sea rectificado el acuerdo por el cual fué declarado cesante el Fiscal del Partido de Güines doctor Orlando Fraga.

Entienden los firmantes, que no se explican el fundamento de tal medida ya que en el Dr. Fraga concurren excepcionales condiciones como funcionario y como ciudadano, tratándose de un joven revolucionario de verdadero prestigio y muy querido en aquella población.

Alocución del Jefe de Policía T.Cnel. Pedraza

Habla sobre la efemérides del 4 de Septiembre, y espera que el orden público no se altere

A los Oficiales, Clases y Vigilantes de la Policía Nacional.

La fecha que hoy se conmemora, será grabada con caracteres de oro, en el eterno libro de la Historia, porque es la del 4 de septiembre de 1933, en que el pueblo de Cuba contempló el ansiado advenimiento de un nuevo régimen que, cimentado en la libertad y el derecho, es símbolo de paz y de unión, a la vez que garantía de justicia y de orden.

Muchas son las conquistas alcanzadas, por la gloriosa revolución de septiembre. La República redimida por el denodado esfuerzo de sus valerosos soldados que, a impulsos de su inmenso amor a Cuba y del más desinteresado patriotismo, dando cuerpo a los ideales de libertad y de justicia que albergaran sus nobles pechos, se unieron todos en un mismo anhelo, bajo una sola aspiración, para consolidar la nacionalidad; y mediante ese impulso generoso de los más puros ideales, volvió Cuba a la vida de la libertad de que se vió privada durante varios años; y el Ejército Constitucional, sólido baluarte de la nación, vela y velará por sus prestigios y por su gloria, cual centinela avanzado, e infatigable defensor de nuestras libertades.

Fué el día 4 de septiembre de 1933 el despertar de una noche, para contemplar con júbilo la esplendorosa aurora de la libertad, al volver el sol y renacer el día.

Así, bajo tales auspicios, la República, independiente y soberana, renace a una nueva vida, y halagüeñas esperanzas se dibujan para Cuba, en los vastos horizontes del porvenir.

Fué la revolución un hermoso triunfo de la libertad y del derecho, y para mantener incólumes sus principios, estamos fraternalmente unidos en estrecho lazo, con el Ejército Constitucional, con los demás institutos armados de la República y con todos los hombres de buena voluntad, para defender palmo a palmo las conquistas por ella alcanzadas.

Quiero hacer constar en este memorable día, que son mis propósitos establecer las mejores relaciones entre la policía y el pueblo. Que el agente de seguridad se mantenga en todo momento en el pleno dominio de sus deberes y en el verdadero ejercicio de sus derechos; y correcto, civil y ordenado en su trato con el público, logre con su corrección y disciplina, que los ciudadanos honrados, vean en él, al amigo y protector que les inspira fe y confianza, en tanto que los delincuentes piensen que, bajo su acción eficiente, decidida y enérgica, no pueden subsistir y les espera seguro el castigo.

Confío en que el pueblo por su parte, no olvidará que el agente de policía uniformado, es el único representante visible de la ley; y que ésta, es la garantía de todos los derechos y de todos los intereses legítimos, por lo que debe ser respetada y obedecida, ya que el mutuo respeto es siempre la base de toda inteligencia.

En lo que a mí respecta, no desoiré nunca una queja que por razonable y justa deba ser atendida; pero estoy dispuesto a cumplir y hacer cumplir todas las leyes, ordenanzas y disposiciones de la municipalidad y del Gobierno y apoyaré decididamente toda acción encaminada al mantenimiento del orden y la tranquilidad pública, persiguiendo sin descanso la delincuencia y creo contar para ello con el concurso de todos los integrantes de este Cuerpo.

Aspiro por último, a que la policía sea respetada y respete a su vez a los ciudadanos; y que velando por los intereses que éstos representan, resulte la más eficaz garantía de vidas y haciendas.

Abrigo la convicción de que ninguna grave alteración del orden habrá de producirse ;pero si por desgracia me engañara y las obligaciones de mi cargo como Jefe de Policía y como Militar lo requieran en determinado momento, actuaré con toda la necesaria energía, para restablecer a toda costa la normalidad.

Habana, 4 de septiembre de 1934.

José E. PEDRAZA,

Tte. Coronel, Inspector General del Ejército. Jefe de la Policía Nacional en Comisión.

Rodean al Teniente Coronel Angel A. González, Jefe de la Marina de Guerra Constitucional, que visitó anoche la jefatura del Distrito Naval del Norte y las unidades surtas en puerto, los Comandante de la Paz y Gómez Casas y los Capitanes Agramonte, García y Rodríguez y los Tenientes Cernada, Mantecón, González Soler, Villanueva Carnero y Castañeda y el Ayudante de dicho Jefe Teniente Juan Feijoo.

Wilford y sus compañeros en libertad

Varios heridos al alterarse el orlen en Durañona. Arrollado. Estalló una bomba en Marianao

MARIANAO, Sept. 3, DIARIO, Habana.—Anoche fueron asistidos en el Centro de Socorros de esta Villa, por el Dr. Jiménez Reyes, B. Pérez Reyes, de la Habana, de 17 años de edad, residente en M. Alvarez 859; Francisco Aguiar Hernández, de Matanzas, de 54 años, vecino de Infanta y Adolfo Castillo; Miguel Vázquez, de 17 años, residente en Figuras 5; José Cueto, vecino de Sitios 128; Secundino Pita García, de 32 años, de Zayas », y Pascual González León, de 18 años, domiciliado en Angeles, 1 los que presentaban heridas diseminadas por el cuerpo, de carácter menos grave.

Declararon a la Policía, que se encontraban en el interior de la Quinta Durañona, sita en Real y Angeueuira, donde hay juegos de todas clases autorizados por el Alcalde, y que se formó una alteración del orden y ellos ,temerosos, trataron de brincar por el muro que está al fondo de dicha Quinta, el cual tiene fragmentos de cristales, con los que se ocasionaron las lesiones.

HACE EXPLOSION UNA BOMBA

Próximo al Parque de este pueblo estalló anoche una bomba sin que ocasionara daño alguno. Solamente las familias que con motivo de las fiestas existentes paseaban por los alrededores, temerosas de que los hechos se repitieran, se recogieron en sus respectivas residencias.

ARROLLADO GRAVE

En el Centro de Socorros fué asistido por el Dr. Angiés, Faustino Márquez Gálvez, natural de Punta Brava, residente en Real 196, el que fué arrollado en la Calzada Real y San Andrés por el auto B.K.17 que manejaba Amado Rodríguez Padrón, natural de Calimete de 45 años y vecino de la finca Buena Vista. El driver ingresó en el Vivac, y Márquez fué trasladado al Hospital Universitario.

LE HURTARON UN RADIO

Carolina Gómez Rabasa, natural de la Habana, de 31 años, residente en la calle 14, número 70, denunció en la Jefatura de Policía, que en un momento que dejó sola la casa, le violenatron la puerta de la misma y le hurtaron un radio cuyo aparato aprecia en la cantidad de cien pesos. No tiene sospechas de persona alguna.

EN INSTRUCCION LA CAUSA DE JOSE AZCUE

Hoy fueron recibidos en el Juzgado de Instrucción, las diligencias enviadas por el Juez de Bauta en relación con los sucesos de la Playa de Baracoa, donde perdió la vida misteriosamente José Azcué, Jefe del Negociado de Parques de la Habana.

El Dr. Anaya Murillo, ha radicado la causa por homicidio, encontrándose actualmente detenido en el Vivac de Marianao el Dr. Ignacio Garay, residente en Baracoa, al que se le considera responsable del hecho.

UNA INSPECCION OCULAR

En Baracoa se efectuó por el doctor Anaya Murillo una inspección ocular en la casa del Dr. Garay, lugar donde ocurrió el hecho. En las declaraciones hechas por el Dr. Garay a la Policía, manifestó que examinando un revólver que iba a adquirir se le escapó un tiro, hiriendo grave a su amigo Azcué López.

WILFORD Y SUS AMIGOS, EN LIBERTAD

Heriberto Wilford, Luis Hernández Alfonso, Juan M. Márquez y Luis Hernández Burgos, que se encontraban detenidos por el término de ley, por tener sospechas que pudieran estar relacionados con la explosión de la bomba que estalló en la casa de José A. Marcos en la calle Campa 22, quedaron en libertad por no haberseles probado nada.

FIESTAS EN MARIANAO HOY DIA 4

El Alcalde Municipal Sr. Pedro Varela, desde hace días viene trabajando incansablemente a fin de terminar para hoy las obras que viene realizando en el Hospital Municipal, el Cuartel de Bomberos y el Parque, para cuyo efecto ha tenido trabajando cuadrillas de obreros día y noche. Hoy día cuatro, serán inaugurados los edificios y el parque.

LA CIUDAD INFANTIL SERA INAUGURADA EN DURAÑONA

En estos días en la Quinta Durañona se instalará la Ciudad Infantil, plantel de instrucción y educación dedicado especialmente para los hijos de empleados, periodistas, artesanos, maestros, alistados y obreros. Estos serán amparados por el Comité Nacional de Defensa y Alimentación del Necesitado.

A. Martínez, Corresponsal.

La Liga pide a todos sus miembros dos mil policías para que acudan al Sarre

GINEBRA, septiembre 3.—(AP).—El Presidente del Consejo de la Liga se ha dirigido a todos los países miembros de la misma, pidiendo que faciliten dos mil policías más para prestar servicio en el Saar.

La Comisión de Gobierno afirma que es necesaria la presencia de policía o gendarmerí aextranjera para mantener el orden en la región del Saar durante el período del plebiscito. Entiende la citada comición que la policía local carece de la imparcialidad necesaria por hallarse desmorlaizada por una continua propaganda tendenciosa.

SE REUNIO EL COMITE DE EXPORTACION AZUCARERA

Hasta horas avanzadas de esta madrugada estuvieron reunidos el Instituto de Estabilización del Azúcar y el Comité de Permisos para la Exportación de ese fruto, sin que fuera posible a nuestro repórter conocer los acuerdos que adoptaron ambos organismos.

La apertura de los Tribunales en Stgo. de Cuba

SANTIAGO DE CUBA, Sep. de 1934.—Se celebró la apertura de los Tribunales, con asistencia de todos los Magistrados, Jueces, Fiscales, Procuradores, empleados y autoridades civiles y militares; el Arzobispo, el Cuerpo Consular y numeroso público. El Presidente de la Audiencia, Dr. Luis Echevarría, dió lectura a la memoria anual.

El Fiscal, Dr. Portuondo Domenech, leyó un elocuente discurso relacionado con las necesidades de este momento histórico en la judicatura, después de caída la tiranía. El acto fué amenizado por la Banda de Música Militar. El Colegio de Abogados acordó no asistir a la sesión de apertura de los Tribunales como protesta de la indiferencia con que fué acogido por la Sala de Gobierno de la Audiencia y por la Secretaría de Justicia, por la de Hacienda y por distintas Corporaciones, que la han formulado, así como por la preterición de los abogados orientales en la reorganización del Poder Judicial.

García, Corresponsal.

PINCHO GUTIERREZ Y 5 AMIGOS DETENIDOS POR INFRINGIR UN BANDO

Esta madrugada viajaban por la Demarcación de la Quinta Estación, en el auto A.L.645, el promotor de boxeo Luis Felipe Gutiérrez, (Pincho) y los boxeadores Aramis del Pini, Felipe Pargas, Ernesto Azúa y un tal Fernas, siendo detenidos por infringir el Bando de la Comandancia Militar.

Denunciada una confabulación de contratistas

Se espera que se anulen las subastas celebradas en Educación y convoquen otras

A primera hora, en el día de ayer, se reunió la Comisión de Subastas de la Secretaría de Educación, en el Departamento del Almacén.

La sesión fué suspendida, sin embargo, apenas iniciada, en vista del paro de 48 horas que decretaron los empleados de la citada dependencia.

De acuerdo con las noticias que llegan a nosotros, la subasta para material gastable para las escuelas de la República, durante un año será anulada y se convocará a una nueva, en vista de que al mejor postor no se le pudo aceptar la proposición presentada por falta de un requisito insignificante, o sea que no adjuntó el recibo de contribución.

Es inconcebible—hemos oído decir a infinidad de personas—que el Estado, es decir, el pueblo de Cuba, vaya a comprar por un motivo tan baladí, el material que necesita a más precio del debido.

SE DIRIGE AL SECRETARIO DE EDUCACION EL LICITADOR MAS BAJO

Para ilustrar mejor al lector del problema de que se trata, vamos a transcribir integramente a continuación el escrito elevado por la Compañía Unida Industrial al Secretario de Educación, doctor Medardo Vitier, en relación con este asunto.

Hélo aquí:

Sr. Secretario de Eduación:

«Señor: Francisco Villaverde y Blanco, Director Gerente de la Compañía Unida Industrial, S.A., a usted respetuosamente, dice:

«Que para el día de ayer y a las nueve de la mañana, estaba señalada la subasta para el suministro de material gastable para las Escuelas Públicas de la República, y la de material de Kindergarten para las diez de la mañana del propio día.

«Que a esas subastas me ví privado de concurrir y presentar los pliegos correspondientes, debido a una supuesta infracción que en el acto de la subasta se atribuyó indebidamente, quizás desconociendo no sólo el daño de carácter mercantil que se ocasiona a la institución que represento, sino también el daño de orden moral con que se perturbaba al Estado, toda vez que las casas comerciales que concurrieron a dicha subasta, excepción hecha de la que represento, son las mismas que en época no muy lejana y cuyo recuerdo, para desgracia nuestra, aún no ha desaparecido, fueron las que tenían esos negocios, que no quiero calificar, con el desaparecido machadato.

«Aunque no existe una disposición legal, no obstante la lluvia profusa que ha habido de Decretos y Leyes en esta etapa revolucionaria, ha existido y existe el criterio de moral y de equidad de que aquellos individuos que se aprovecharon de la situación tiránica que durante varios años imperó en Cuba y que colaboraron con esa situación y que con ella hicieron negocios, no sean continuadores de esos negocios, aunque se vean obligados hoy a hacerlos lícitos, porque, aparte de los castigos naturales, deben tener la repulsión de todos los que actualmente actúan de una manera directa o indirecta en la Administración del Estado.

«Comprendo que por parte del Tribunal se actuó dentro de la más estricta legalidad, y contra la resistencia de los licitadores a que me refiero y que el Tribunal conoce, se me concedió un término de quince minutos para la presentación del recibo de contribución, cuyo término resultó insuficiente debido a circunstancias que no son del caso mencionar.

El resultado práctico de la oposición sistemática de esos licitadores a que se me admitiera como un leal competidor en la subasta, ha sido, y hoy lo puedo manifestar porque ya conozco los precios dados por ellos, que el Estado, de admitirlos, habría de sufrir un perjuicio de carácter económico irreparable, porque los pliegos que yo habría de presentar, y que aún conservo lacrados y cerrados, contienen integramente precios inferiores, con la circunstancia además de que el material seguramente habría de ser mejor, porque quizás por el exceso de experiencia que tienen esos caballeros en estos negocios, hayan supuesto la posibilidad de lucrarse aún más ventajosamente, no sólo dando precios altos, sino sirviendo mercancías similares a las buenas, pero que no reúnen esa condición.

«Además basta un examen analítico de los pliegos presentados por esos licitadores, para llegar, mediante un ligero raciocinio, a la conclusión de que tal parece que no fué cada uno por su cuenta y riesgo a realizar sus gestiones como licitador, sino que, quizás por arte telepático, hubo un acuerdo entre ellos para determinadas mercancías y determinado material; con lo cual triste es confesarlo, se ha tratado de repetir las escenas ridículas y tortuosas que se dieron en épocas del Machadato y las cuales está aún a tiempo el Tribunal de Subastas de reprimir enérgicamente, declarando nulas las expresadas subastas, y ofreciendo una oportunidad, no solamente a la Compañía que representa, sino a cualquier otra casa comercial, para que asista a la subasta sin temor alguno a amenazas anónimas y a coacciones también anónimas que se han realizado durante estos últimos quince días, para evitar el leal concurso y la competencia legal de todo comerciante.

«En tal virtud, ruego a usted se sirva tener por presentada esta instancia, y en mérito de las manifestaciones que contiene y del examen que se haga de los pliegos presentados, declarar nulas las dos subastas a que me he referido anteriormente.

Habana, agosto 31 de 1934.—Compañía Industrial S. A.—Francisco Villaverde, Director gerente».

El Cmte. Valls informa que los desórdenes son dirigidos por la Tcra. Internacional Comunista

El Coronel Batista declara que tiene entendido que no son estudiantes los que están perturbando la tranquilidad y asegura que el Ejército devolverá el sosiego a la Sociedad

EL comandante Ramón Valls, Jefe de la Policía Judicial, sostuvo ayer una larga entrevista con el Presidente de la República.

Cuando abandonaba el despacho del Ejecutivo, se le acercaron los repórters ansiosos de conocer noticias sobre la actualidad.

El comandante Valls declaró lo siguiente:

«He venido a informar al señor Presidente de los sucesos ocurridos durante las últimas veinticuatro horas.

»Opino que la agitación presente es de origen comunista, aunque aparezca de carácter político y disfrazada con vestiduras revolucionarias. Los ideales de la Revolución se invocan falsamente para ocultar la verdad.

»Desde luego que los políticos enemigos del Gobierno, se aprovechan para crearle dificultades a éste.

»A juzgar por los informes que tengo en mi poder, dirige la agitación comunista de Cuba el Buró del Caribe, que pertenece a la Tercera Internacional.

»Este Buró venía funcionando en México, sin que haya sido posible localizarlo al presente, ni conocer sus dirigentes, a pesar de las pesquisas practicadas.

»Diré, para ser más explícito, que existe un diagrama para evidenciar mejor su organización y las fuerzas con que cuenta.

»Muchos elementos jóvenes, de verdaderos ideales revolucionarios, engañados por sus líders, falsos apóstoles de la Revolución, están secundando el movimiento inconscientemente. Los centros de enseñanza han sido escogidos para sus actividades.

»Un exacto conocimiento de las maniobras de esos líders aludidos hará que la masa estudiantil deje de secundarlos.

»Este movimiento no es contra el Gobierno, sino contra la sociedad cubana».

DECLARACIONES DEL CORONEL BATISTA

A las tres de la tarde, el coronel Batista, en unión de su ayudante, capitán Ponce y del teniente Batista, salió de su domicilio particular en el Campamento de Columbia, para inspeccionar los preparativos que se están haciendo para los festejos que se han de celebrar mañana con motivo del aniversario del 4 de Septiembre.

Al ser interrogado por los periodistas frente al Círculo Militar, en relación con los acontecimientos actuales, el coronel Batista nos dijo que tenía entendido que no eran estudiantes los que estaban perturbando la tranquilidad y orden públicos, porque los verdaderos estudiantes eran conscientes cubanos y se dedicaban nada más que a estudiar. Hay un elemento perturbador—agregó—que se ampara en los estudiantes y en la Revolución para cometer desmanes y quebrantar la paz pública. De suerte que es necesario que se sepa que el Ejército, suceda lo que suceda, está dispuesto a delimitar los campos hasta demostrar quiénes son los amigos del orden y la tranquilidad y quiénes son los perturbadores de la sociedad.

El Ejército, a todo trance—terminó el coronel Batista—devolverá el sosiego a la sociedad y al pueblo, que se encuentra alarmado ante la amenaza de esos elementos perturbadores. El Ejército se responsabiliza en estos momentos con las disposiciones que se viera precisado a asumir. A las seis de la tarde, la Comandancia militar expedirá un Bando prohibiendo terminantemente grupos de más de tres personas en la vía pública, a partir de dicha hora.

A las tres de la tarde se efectuó en el Batallón número 1, del que es jefe el comandante Adolfo González, la colocación de la primera piedra de los nuevos pabellones modelos que se levantarán en Columbia. A dicho acto asistió el coronel Batista con su plana mayor, así como también la casi totalidad de la oficialidad del Campamento, y el doctor Lucilo de la Peña, que habló en el acto, resultando sus palabras muy aplaudidas, lo mismo que el comandante González y el coronel Batista, que hizo el resumen.

EL NUEVO COMANDANTE DEL «EJERCITO DE SALVACION»

La americana Evangelina Booth ha sido elegida comandante en jefe del Ejército de Salvación.

Es hija del general William Booth, fundador de esta institución.

«Pepe» Azcue y López, el joven revolucionario muerto en Baracoa

Sr. José Azcué, joven revolucionario, Jefe del Departamento de Calles y Parques de la Secretaría de Obras Públicas, quien fué muerto de manera misteriosa en la playa de Baracoa, el pasado domingo. Azcué tuvo el rasgo de renunciar públicamente a su cargo en época de Machado, por no estar de acuerdo con aquel régimen.

Ser y parecer

EN la compra de materiales para los servicios públicos del Estado, lo que conviene a la Administración no es cumplir ciegamente el requisito de la subasta con todos sus formulismos mecánicos, sino obtener para el Estado los mejores efectos, a los mejores precios y en las mejores condiciones.

Se prevarica tanto si dolosamente se prescinde de la subasta como si se excluye a un buen postor so pretexto de no haber cumplido algún detalle nimio.

En tan equívoca severidad formulista hay quien cree puede incurrir la Secretaría de Educación al rechazar a una firma cubana su oferta, la más ventajosa proposición para el Estado, por haber omitido un pormenor que, según nuestras noticias, no es más esencial que la tilde o el punto para quien sepa leer y comprender.

El caso recuerda el del alcalde aldeano que declaró mal redactada una instancia porque ésta venía escrita con lápiz.

Sólo que al alcalde rural no se había manifestado antes de estarse maquinando para prescindir de la subasta en provecho de determinados proveedores privilegiados. Sólo que aquella autoridad no se vió compelida, a contestar las acusaciones de la prensa con declaraciones públicas asegurando que habría subastas para los suministros en cuestión. Sólo que algunos han maniobrado, después de esas declaraciones de imparcialidad, como si hubieran querido que la adjudicación de los suministros se efectuara cual si no hubiese habido tales subastas: complejidad en que no incurrió el alcalde del cuento.

Claro está que en las subastas hay una pauta oficial a que ceñirse, pero más claro aún es que después de haber dado motivos para que se imputara la intención de favorecer a ciertos proveedores prescindiendo de las suvastas, contra la Ley y contra los intereses del Estado, débese cuidar de no ofrecer motivos para que ahora se acuse de proteger a los favoritos eliminando de las subastas a sus competidores.

Si el doctor Vitier y sus altos colaboradores se han cerciorado de que no hubo tales claudicaciones en este asunto, conviene, sin embargo, anular lo actuado y disponer nuevas subastas de un modo que no solamente sea intachable, sino que además lo parezca.

ACUARTELADA LA POLICIA NACIONAL DESDE AYER

En vista de los disturbios ocurridos durante todo el día de ayer en diversas calles de esta capital, el Jefe de la Policía Nacional, teniente coronel Pedraza, dispuso el acuartelamiento de la Policía así como que en ciertos lugares de mucho tránsito, el servicio de vigilancia se realizara en parejas y portando armas largas.

APARECE UNA NIÑA AHOGADA

SANTA CLARA, septiembre. DIARIO. Habana.—Después de una infructuosa búsqueda por los padres de la menor Gladys Delia Rocas Montero, que se estimaba perdida, apareció ahogada en un algibe que existe en el patio de la casa, sita en la Carretera Malezas en esta Ciudad.

Este accidente ha causado la consiguiente pena por tratarse de una familia muy estimada en esta ciudad.—Armanda Machado, Corresponsal.

M.E.C.D. 2016

Cuide usted
su estómago
porque es la base de
su salud
*
Yo padecí también como usted, pero me curó el
DIGESTÓNICO
del Dr. Vicente
VENTA EN FARMACIAS

Inventos, Innovaciones y Curiosidades

—Las principales factorias de Nueva Zelanda están produciendo más de dos millones de pares de zapatos anuales en la actualidad, lo que significa un notable incremento sobre la cifra de los años anteriores.

—Un grupo de hombres de ciencia alemanes, ha descubierto un método especial para coger peces de algún tamaño, con bastante facilidad. Consiste en el empleo de unas corrientes eléctricas que tienen poder suficiente para aturdirlo dentro del agua.

—En el Canadá se ha diseñado un telescopia con una amplificación óptica tal, que se calcula que sea veinte veces mayor que la de los mejores que se emplean en la actualidad.

GONZALEZ PERAZA HA SIDO EXPULSADO DE E. UNIDOS

JACKSONVILLE, Fla., septiembre 3. (AP.)—Las autoridades de inmigración han decretado la deportación de José González y Peraza, que había huído a los Estados Unidos. Este dice que prefiere suicidarse antes que regresar a Cuba, donde sus enemigos políticos preparan su muerte. Las autoridades lo han considerado como refugiado no político. Lo encontraron de polizón en un barco platanero. Fué puesto en libertad bajo palabra del Cónsul cubano en Tampa, mientras se hacían las investigaciones del caso.

FARMACIA
DROGUERIA
DE
"JOHNSON"
DE TURNO LOS LUNES
Obispo Nº 30 TELEFONO-A-2129.

LA MAYOR
35 EDIFICIOS
700 EMPLEADOS
SARRA
DROGUERIA
ABIERTA TODOS LOS DIAS
TODA LA NOCHE LOS MARTES
A-8026 A-3641

FARMACIAS de turno hoy

MARTES

Tte Rey 41 A-8026 A-3641	A-1108
Xenea 59	M-4170
Salud y Gervasio	M-5410
Consulado y Colón M-4640	A-4049
San Miguel y Lealtad . .	U-6743
Aguila y Barcelona . .	M-8510
San José 122	U-2507
Ave. de Menical 113 . ..	U-6666
Tejadillo 38	M-5272
Aguila 180	M-5353
Gral. Aguirre 1	M-5557
Concordia y Oquendo ..	U-6841
Infanta y Concordia ..	U-7070
Máximo Gómez 485	M-4128
Ruiz de Luzuriaga 129 ..	M-5249
Compostela 163	M-8821
Avenida de la Independencia y Oquendo ..	U-6380
Bolívar y Muriq. M-5229	M-1229
A. de la Rep. 203 M-4268	A-7578
Corrales y Cienfuegos ..	M-4819
Manrique y Lagunas ..	M-4231
Máximo Gómez 172	M-5992
Príncipe 19	U-7097
San Nicolás y Hayo ..	A-8188
Infanta y Estrella	U4000
Ave. de la Rep. 217 ..	U-6615
Escobar y Virtudes	M-5020

VEDADO

17 No. 58, entre J e I ..	F-6092
Zapata y B	F-6007
Calzada y 10	F-6262
17 No. 433, entre 8 y 10	F-6193
23 No. 381, entre 2 y 4	F-6127

VIBORA

Tejar 16, Rpo. Lawton ..	X-2318
10 de Octubre 600	I-7581
San Francisco y Lawton	X-2318
10 de Octubre esquina a Chaple I-7289	I-7700
Sta Catalina y Luz Caballero	I-7474
Carrera de Managua y Valiente	I-5342
Gertrudis y Tercera ..	X-2777

JESUS DEL MONTE Y SANTOS SUAREZ

10 de Octubre 231	X-2247
10 de Octubre y Santa Emilia I-4473	I-7565
San Leonardo y Flores ..	I-9466

LUYANO

Calle 11 y R. de Cárdenas	X-2525

CERRO

Churruca 16	I-7440
Cerro esq a Patria A-6136	M-5136

NOTA: Este grupo deberá prestar servicio público todo el día y toda la noche de los domingos, días festivos y duelo nacional siguientes: Febrero 11; Marzo 25; Mayo 6; Junio 17; Julio 29; Septiembre 9; Octubre 21; Diciembre 8; Diciembre 25.

HABANERAS

LA MODA ACTUAL

Entre los diversos modelos que han llegado de París hemos observado que el traje sastre persiste en todo su apogeo. Realmente resulta el vestido más práctico y propio para todas las horas del día.

No es preciso volverse loca a principios de temporada cuando vayamos a escoger nuestra ropa. Este invierno aparecerán variados colores que harán sensación, resultando el negro, como siempre, en primer término.

El satín negro ocupará su sitio acostumbrado al igual que el crepé que serán siempre las telas chic por excelencia, especialmente si son mate. Esto lo sabe la mujer parisiense y no hay una que en su colección deje de tenerlo.

Los botones se verán en todos los modelos, prefiriéndose los de metal en forma redonda que adornarán las espaldas a lo largo y las mangas que serán este año ajustadas por medio de ellos. En las faldas también los veremos, colocados diagonalmente o rectos, aunque debe tenerse cuidado al emplearlos para que no luzcan mal.

El traje de transición, o sea el de otoño, debe ser oscuro y adornado con algo blanco, ya sea en el cuello o en cualquier otro motivo que le ofrezca el aspecto fresco y al mismo tiempo prepare el ambiente para recibir los modelos de invierno donde se destacarán mucho este año las pieles.

CONSEJOS DE BELLEZA

La persona que ha estado durante el verano tomando baños de sol o es constante asidua a la playa, necesariamente tendrá que someterse a un tratamiento antes que la temporada de invierno se acerque, para poder llevar de un modo elegante los trajes de soirée.

Así como en el verano es imprescindible lucir color de aceituna, en el invierno se ve mucho mejor el tono blanco de la piel que acompaña los trajes oscuros.

Para todo lo que se relacione con asuntos de cremas para las pecas, espinillas y barros, así como las distintas lociones y demás productos de belleza, recomienda los de Toktalón que son, entre otros, los que dan mejores resultados para este clima.

REGLAS DE CONDUCTA

La lealtad constituye el fondo de la buena educación. Si en la amistad, en los negocios, en la política y en el amor hubiera lealtad, la vida estaría exenta de contrariedades, llenando de facilidades y de éxitos todos los momentos.

La lealtad es la habilidad por excelencia, viéndose tarde o temprano castigado la traición. Nunca debemos arrepentirnos de haber obrado con escrupulosa honradez, tanto en las cosas insignificantes como en las de mayor importancia, en las que frente a nuestro interés estuviera el de otra persona.

El que engaña, miente o explota, recibe al fin su merecido, perdiendo poco a poco la estimación de aquellos a quienes trata. La lealtad, además de resultar una elegancia, constituye una discreción, pues ni murmura ni da lugar a que calumnien a nadie en presencia del que la posee.

La lealtad es querer justificar plenamente la confianza que inspiramos así como también evitar el engañar a las personas demostrando un cariño que no se siente. lo más digno es conservar la propia estimación que es la que podrá sostenernos siempre aunque la calumnia perjudique nuestros propios intereses.

¡CUANDO QUIERAS!

Ya la ilusión conmigo no camina,
ni halaga mis oídos con su canto;
ya el árbol funeral del camposanto
sobre mi frente su ramaje inclina.

Ninguna estrella fúlgida ilumina
la noche de mi pena y mi quebranto,
y de mis ojos el acerbo llanto
es como un malhechor que me asesina.

¡Señor! Pues de mi cuita eres testigo
y a los mortales en el cielo esperas
y eres de todos protector y amigo;

Con mi enorme bagaje de quimeras,
beso tu dulce imagen, y te digo
esta final plegaria: —¡Cuando quieras!

B. BYRNE

MENU DEL DIA

Almuerzo	Comida
Cup de melón.	Grape fruit.
Huevos en acemitas.	Sopa de macarrones.
Langosta enchilada.	Vol au vent de ostiones.
Filete con vegetales.	Pierna de puerco fría con jalea.
Ensalada de berros.	Ensalada de lechugas.
Yemas dobles.	Cake de chocolate.

RECETAS DE COCINA

Papas en blanco

Se salcocha libra y media de papas peladas y picándolas en rebanadas. En una cacerola se echa una copa llena de leche, una cucharada grande de mantequilla, sal, pimienta y un poquito de nuez moscada rallada. Cuando la leche empiece a hervir se echan las papas, y después que hiervan un rato se le añade una cucharada de harina de Castilla y bastante perejil picadito.

M. R. de FONTANILLS.

Las dos revoluciones que ha sufrido Austria últimamente han empobrecido a ese país

Después del levantamiento de Febrero se encontró el Gobierno con cuentas que pagar por valor de veinte millones de pesos y la que culminó en la muerte de Dollfuss casi cuesta igual

VIENA, septiembre 3. (FP.)—Las dos revoluciones ocurridas en los seis últimos meses han absorbido todos los ahorros de Austria.

Además, éstas han hecho surgir una situación que ha afectado gravemente los ingresos del Estado así como de los individuos, de manera que la rehabilitación para muchos Austriacos parece ser una vana esperanza.

Cuando se desvaneció el humo de la revolución de Febrero, 1,500 socialistas fueron muertos y el Gobierno quedó con un cúmulo de cuentas que ascendían a $20.000.000. La revolución de julio que culminó en el asesinado de Dollfuss costó casi tanto como la primera revuelta.

Para hacer frente a estos gastos, demasiado grandes para cualquier país pequeño el Gobierno impuso al pueblo un impuesto especial de seguridad, que a muchos les era imposible pagar.

Las fuentes económicas del país son tan reducidas que el Gobierno está gestionando ahora un nuevo empréstito extranjero, por medio de la Liga de las Naciones. Al mismo tiempo procura, por medio de la Liga inducir a las potencias extranjeras a que reduzcan sus tipos de interés sobre préstamos.

El Gobierno no ha podido pagar a sus empleados a principio de mes. Se les está pagando algo ahora en tres plazos cada mes. El comercio extranjero se ha reducido a la nada. El tránsito de turistas, que era antes una de las fuentes de ingresos más productivas, ha cesado virtualmente.

Aunque en apariencia es perfectamente seguro para los americanos y otros visitantes extranjeros venir a Austria, los turistas están temerosos. Así que ellos dejan de visitar uno de los más hermosos y más interesantes países de Europa y esto hace que languidezca el comercio aquí.

Los trenes que entran en Austria llegan casi vacíos. Un corresponsal de la Associated Press que hizo un viaje de Berlín a Viena fué el único pasajero que iba en el coche que terés sobre los préstamos ya concertados.

En casos de Indigestión o si la comida cae pesada

Algo que conviene saber

El malestar que produce la indigestión es a veces tan intenso y de tal naturaleza que se pide un remedio inmediato. Naturalmente en casos así nada mejor que un poco de Magnesia Bisurada. Pero hay veces en que usted—sin darse cuenta—está sufriendo de indigestión. Siente pesadez, desgano y dolor de cabeza; y no pareciéndole que provenga del estómago se toma un calmante que talvez le haga olvidar el malestar. Sin embargo, no hará desaparecer la causa: hiperacidez gástrica. Tolerarla es invitar graves consecuencias. El remedio de doble efecto es la Magnesia Bisurada que suprime el malestar porque neutraliza la acidez. En 3 minutos, la Magnesia Bisurada alivia casi completamente—y lo que es más: elimina los ácidos cuya acumulación es tan peligrosa. La Magnesia Bisurada puede tomarse en cualquier momento: aún inmediatamente después de comer. Lo importante es que no le falte cuando la necesita. Téngala siempre a mano.

CRUCIGRAMA

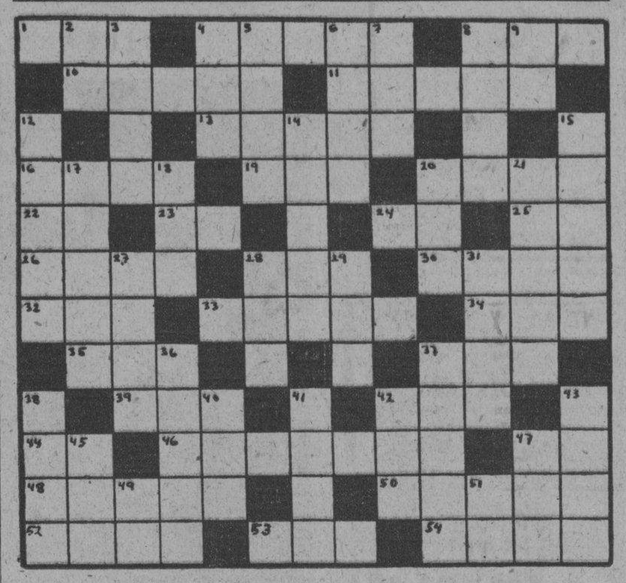

HORIZONTALES

1.—Oxido de calcio.
4.—Tierra labrada con arado.
8.—Papagayo grande.
10.—Arteria mayor del cuerpo humano.
11.—Arbol indígena de España.
13.—Ama.
16.—Segundo califa árabe, primo de Mahoma.
19.—Agarradera.
20.—Rezar.
22.—Doné.
23.—Escuché.
24.—Preposición inseparable.
25.—Sociedad anónima.
26.—Dueña (pl.)
28.—Nombre femenino.
30.—Amarrar.
32.—Astro.
33.—Tiempo del verbo tronar.
34.—Acto de moverse o de marcharse desde el lugar en que se está habitualmente a otro más o menos distante.
35.—Condimento.
37.—Instrumento de música a modo de un violín, usado en Siam.
39.—Nivel.
42.—Delincuente.
44.—Es (en inglés).
46.—Darán.
47.—Sociedad anónima.
48.—Sin nadie (pl.)
50.—Tiempo del verbo salir.
52.—Parte del ave (pl.)
53.—Fuerza, violencia que hace el pecho con la respiración para arrojar lo que le molesta.
54.—Nombre de letra.

VERTICALES

2.—Río de Suiza.
3.—Elevación del terreno.
4.—Amarra.
5.—Bahía, ensenada.
6.—Donará.
7.—Parte del ave.
8.—Inclinación vivísima hacia alguna persona o cosa.
9.—Artículo.
12.—Impuesto sobre ganados lanares (pl.)
14.—Atrevido.
15.—Rezará.
17.—Cariño, halago (pl.)
18.—Especie de chacó pequeño.
20.—Composición poética del género lírico.
21.—Cocinado.
27.—Alero de tejado.
28.—Juguete.
29.—Nombre femenino.
31.—Acción y efecto de tirar.
36.—Cualquiera de los parajes que están alrededor de un cuerpo (plural).
37.—Pertinaz.
38.—Movimiento de la boca y otras partes del rostro que demuestra alegría.
40.—Villa en la provincia de Zaragoza.
41.—Parte del brazo que va desde la muñeca a la extremidad de los codos.
42.—Nivel.
43.—Cabello que se vuelve blanco.
45.—Igual al 32 horizontal.
47.—Tercer hijo de Adán y Eva.
49.—Artículo.
51.—Variante.

326.320 pesos exportamos en miel de abeja

En el propio año 1933 se ha exportado cera de abeja por valor de 54,604 pesos

Interesantes datos comparativos de las exportaciones de miel de abejas y de cera de abejas, durante el quinquenio de 1929 a 1923, podemos ofrecer hoy a la publicidad, tomados de un trabajo estadístico confeccionado por la Comisión Nacional de Estadística, que preside el señor Domingo Espino.

MIEL DE ABEJAS: La cantidad exportada de este producto nacional ha venido en aumento de año en año desde 1929 a 1932, sufriendo una pequeña baja en 1933, en relación con los tres años anteriores, si bien conservando el aumento en comparación con el del año 1929, primero del quinquenio.

En cuanto al valor de esas importaciones, se observa la diferencia de menos que ha venido ocurriendo de año en año, si bien en 1933 hubo una pequeña reacción favorable en comparación con los dos años anteriores.

En 1929 exportamos 4.510.298 kilos, por valor de 645 mil setecientos 17 pesos; en el año 1930, 4.780.245 kilos por valor de 633,710 pesos; en 1931, 5.022,639 kilos por valor de 478,193 pesos; en 1932, 5.225,680 kilos por valor de 330.617 pesos, y en 1933, 4.765,724 kilos, por valor de 326.320 pesos.

De esas exportaciones, el primer país resulta Holanda, pues en los cinco años referidos, le exportamos 10.337,794 kilos, por valor de 971,078 pesos; le sigue Alemania, con 7 millones 686,808 kilos por valor de 786 mil 765 pesos; después, Bélgica, con 3.114,301 kilos, por valor de 310,489 pesos; Francia, con 1.169,108 kilos, por valor de 86,422 pesos, y Reino Unido, con 1.111.527 kilos, por valor de 184,446 pesos.

Exportamos además, a otros países, entre ellos los Estados Unidos de América, de los cuales ninguno alcanzó a 100,000 kilos, exceptuando las Islas Canarias, que aparecen con 345,279 kilos, or valor de 50,249 pesos, e Italia, con 272,518 kilos por valor de 23,945 pesos.

CERA DE ABEJAS: La cantidad exportada de cera de abejas durante el quinquenio de 1929 a 1933, han tenido varias alternativas de aumento y disminución comparando un año con otro, acentuándose la baja en 1932 y 1933, y en cuanto al valor han sufrido una importante baja en los 3 últimos años, como se verá a continuación:

En 1929 exportamos 76,737 kilos por valor de 166,456 pesos; en 1930, 256,695 kilos por valor de 140 mil 807 pesos; en 1931, 582.980 kilos por valor de 146,226 pesos; en 1932, 254,770 kilos por valor de 70,051 pesos, y en 1933, 215,292 kilos por valor de 58,604 pesos.

En el referido quinquenio exportamos a los Estados Unidos de América en total 1.271,609 kilos por valor de 551,098 pesos; a Holanda 137,491 kilos, por valor de 12,367 pesos; a Bélgica, 103,037 kilos por valor de 8,910 pesos y el resto hasta 1.583,470 kilos con un valor de 582 mil 144 pesos, que fué la exportación total en los 5 años referidos, en pequeñas cantidades a Alemania, Francia, Reino Unido y Africa francesa.

CONVOCATORIA A LOS ACREEDORES HIPOTECARIOS

Nos visitó en la tarde de ayer la distinguida dama Fina Forcade de Jackson, quien nos manifestó que el lunes próximo, día 10 de los corrientes a las 4 de la tarde tendrá lugar la Asamblea General de los acreedores hipotecarios en la calle de Habana No. 51 con el fin de tomar acuerdos de suma importancia, bajo la dirección del Secretario de la Asociación Pro-Defensa del Crédito Hipotecario, señor José Elías Jiménez.

Ungüento Cadum Para los Granos

El Ungüento Cadum hace que se sequen los granos y se desprendan, dejando la piel blanda y suave. Es calmante y antiséptico y empieza a cicatrizar tan pronto como se aplica. Ha probado ser un gran alivio para millares de personas que durante años han estado sufriendo de eczema, acne (barros), granos, furúnculos, úlceras, erupciones, urticarias, ronchas, almorranas, comezón, sarna, heridas, arañazos, cortaduras, lastimaduras, sarpullido, quemaduras costra, magulladuras etc.

SE ORGANIZA LA BOLSA DE TABACO EN N. YORK

NUEVA YORK, septiembre 1. AP. Con motivo de la tercera cosecha importante de tabaco en los Estados Unidos, se ha organizado en esta ciudad una Bolsa que dispondrá de esa hoja.

Las primeras transacciones en futuro se iniciarán el jueves de la semana próxima, día en que se inaugura la Bolsa.

MATANCERAS

LA VIUDA DE BELLIDO

Panchita de León.

En la Habana, donde residía desde hace años, falleció en la pasada semana la gran dama, que fuera en un tiempo prestigio el más elevado y el más sólido de nuestra sociedad.

El nombre de Panchita de León de Bellido, unido al historial de ese palacete de la calle de Byrne, que fué después mansión señorial de Don Alvaro Lavastida, llena páginas y más páginas de un boato y un fausto que no habrá podido ser olvidado por las generaciones de ayer.

A su gran prestigio y a su gran nombre, fundíanse en la personalidad de Panchita de León, la gran fortuna que por aquel entonces hacían de Don Eduardo Bellido, gerente de la Casa de Bea, uno de los más destacados magnates de la Yucayo.

Todo lo tuvo la gran señora que, pobre y oscurecida, acaba de entregar su alma a Dios en la populosa urbe del Almendares.

Le sonrió con la dicha la opulencia, y en su hogar, donde reinaban los dos únicos hijos de su adoración, fué todo ventura y todo felicidad hasta el eclipse que ensombreció para siempre aquella mansión.

Perdió primero la señora de León a su hija Amalia, desposada al señor Fernando Heydrich, dejando en tierna orfandad a la que hoy es gentil señora de Lliteras, Engracita Heydrich y Bellido. Perdió después a su esposo, que ante la hecatombe financiera que declaró en quiebra a la «Casa de Bea, Bellido y Compañía», no supo sobrevivir al infortunio, privándose de la vida por sus propias manos y causando en nuestra población uno de los duelos más sentidos que recordamos.

A cuestas con su dolor y viviendo sólo para el cariño de su Eduardo y la nieta para la que fué una segunda madre, se trasladó Panchita de León para la Habana, donde acaba de cerrar los ojos, grande en su conformidad, como lo fué en los años de su opulencia, y resignada y cristiana como no dejó de serlo nunca, ni aun ante las crueldades del Destino, que después de mimarla tanto, tanto, batió sobre ella las alas de la tragedia.

Para los que conocen del ayer glorioso de la Yucayo, el nombre ilustre de Panchita de León de Bellido, traído hoy a estas Matanceras orlado de luto, arrancará lágrimas de pena y hará brotar preces que se elevarán al Cielo por el descanso eterno de su alma.

Goce en la eternidad la matrona nobilísima, que tan bien ganado se tiene allí un sitio, de la paz, la ventura y el bienestar que sus virtudes, su gran corazón y sus humanitarísimos sentimientos le conquistaron.

Y sea para Eduardo Bellido y León y para Engracia Heydrich y Bellido de Lliteras, mi pésame más sentido.

UN GRITO DE ALERTA

Al pueblo matancero.

En una interviú publicada el sábado en estas mismas columnas del DIARIO DE LA MARINA, declaran los señores Torriente y Ajuria y Lamar y Presas, propulsores de la instalación en Matanzas de una fábrica de sacos de yute que daría trabajo a más de tres mil obreros, regando en la población una suma no menor de cinco mil pesos diarios, que, de persistir los obstáculos que se presentan a la realización de su proyecto, llevarán éste a las ciudades de Cienfuegos o de Nuevitas, que les brindan las mismas condiciones que la nuestra.

Confirma esto lo que anticipé hace algunas semanas al dar noticias de que debiera ser para los matanceros, algo tan importante que, unidos en apretado haz, debiéramos exigir a los Poderes Públicos la concesión que solicitan los señores representantes de esa industria.

Pero nuestra apatía es así, y se dará el caso de que, como en aquella otra ocasión en que Hershey trató de hacer de Matanzas la sede de sus negocios, por indiferencia colectiva nuestra, se frustraron los proyectos del multimillonario, que bien hubieran cambiado la situación de esta hoy agónica población, en el emporio de riquezas más sólido de la República.

Para obtener la Zona Franca, que no es realidad inmediata y que necesita años para traernos la prosperidad y el bienestar, hemos constituído comités y nos hemos unido para luchar hasta conseguirla; y en cambio, para una realidad como es esta de la fábrica de sacos de yute, que en menos de seis meses sería ya una fuente de bienestar segura para nuestras clases pobres, nos mantenemos de brazos cruzados y no le salimos al paso a la amenaza de que se nos malogre tanta prosperidad.

Los señores Torriente y Lamar, ambos de abolengo yumurino, al escoger a Matanzas para establecer aquí esa industria, lo han hecho henchidos de amor patrio, pudiendo haber escogido lo mismo a Nuevitas que a Cienfuegos, y a ese interés, que es más nuestro que de ellos, respondemos nosotros con la indiferencia con que hasta estos momentos se observa en la población.

¡Obrero matancero: tú, que eres el que más perderías si se frustra esta negociación, levanta tu voz y clama por que se obvien las dificultades que aviesamente le salen hoy al paso a los que tratan de darte pan, bienestar y trabajo con que salir de tu miseria!

¡Recuerda el caso de Hershey, al que alejamos de aquí, precisamente por no unirnos para atraerlo y hacerlo nuestro!

Esa interviú publicada en el DIARIO DE LA MARINA, en su edición del sábado, es una voz de alerta, que yo recojo en estas Matanceras y que debemos oír cuantos ansiamos el resurgimiento de la Yucayo a su prosperidad.

EN NUEVA CASA

Los esposos Pagés Morales.

Están instalados desde el sábado en la casa número noventa y uno de la Calzada de General Betancourt, el joven y distinguido matrimonio Héctor Parés y Cantón y Esther Morales y Domínguez.

Para ayudarlos en su instalación, vinieron el sábado a ésta sus hermanos Octavio y Mary, a los que saludamos con el mayor afecto.

Sepan las amistades del matrimonio Parés-Morales, de su nuevo home en la Playa.

JOAQUINITO ROJAS

Regresó al colegio.

Embarcó el sábado para los Estados Unidos, donde reanudará sus estudios en un gran plantel educacional, el primogénito del Presidente de la Cámara de Comercio yumurina, doctor Joaquín de Rojas y su distinguida esposa Teresita Penichet.

Queda en Cuba este año el segundo de los hijos de ese matrimonio, el simpático Agustín, que cursará estudios en el Instituto de Segunda Enseñanza.

Un feliz viaje deseamos al joven Rojas y Penichet.

LA APERTURA DE LOS TRIBUNALES

El sábado, en la mañana.

Con gran solemnidad, rodeada del mayor interés, se llevó a efecto en el Palacio de Justicia, la solemne apertura de los Tribunales.

El doctor Cristóbal Moré, actual Presidente de esta Audiencia presidió el acto leyendo la memoria anual el Fiscal doctor Alvarez, cuyo conceptuoso discurso valióle los mayores parabienes de la selecta concurrencia que colmaba por completo la amplia Sala de Justicia.

Se caracterizó este año la apertura de los Tribunales, por la presencia en dicho acto, de distinguidas damas y señoritas que dieron realce muy mucho al ceremonial.

SALUDOS Y DESPEDIDAS

En esta nota.

El primero para el doctor Ricardo Alejandro Trelles Boissier, Juez de Instrucción de Guanabacoa, que estuvo entre nosotros el domingo, y sobre el que bien pronto daré una muy grata nueva.

El segundo, para el doctor Eduardo Lecuona y Hernández, que después de pasar unos días de licencia junto a sus padres, hoy bajo el peso de la inmensa aflicción que los embarga, regresó al lugar donde representa la autoridad judicial.

EN EL HOTEL PALACE

Un distinguido matrimonio.

Ocupan desde ayer el apartamento número ochocientos diez, el nuevo Abogado Fiscal de la Audiencia de la Habana, doctor Francisco de J. Ponte, y su bella y gentil esposa Herminia Agüero y Montoro.

Tengo un encargo de esos esposos: el de despedirlos, por este medio, de todas aquellas amistades de las que personalmente no han podido hacerlo por la premura de su viaje.

Séales gratísima la estancia en la Habana, al matrimonio Ponte-Agüero.

OPERADA

En la Clínica Monserrat.

Por el joven cirujano doctor Antonio J. Font Tió, ha sido sometida a la operación de la apendicitis la encantadora señorita Panchita Velasco, hija de mis amigos tan distinguidos, Celestina Loredo y Rafael Velasco, propietario del hotel y teatro que llevan su nombre.

Operación que fué un éxito y que suma uno más al «score» que en esta clase de intervenciones quirúrgicas tiene en su historial médico el hoy Director del Liceo de Matanzas.

Muy visitada se ve la señorita Velasco en aquella Clínica de Tamargo, de la calle de Tello Lamar, por donde desfila en estos momentos, para interesarse por la distinguida enferma, toda la sociedad yumurina.

LA SEÑORA DE ITURRALDE

Anita Lorenzo.

Se encuentra entre nosotros desde el sábado, en que regresara a su quinta de la Playa, la muy apreciable dama que ha pasado los meses de verano en su finca de la provincia pinareña.

Con Anita Lorenzo ha venido también a esta ciudad la graciosa mademoiselle Angelita Iturralde y Ruiz, la hija del ex-Gobernador matancero y ex-Secretario de la Guerra, doctor Rafael Iturralde.

La gentil Angelita se hospeda en casa de sus tíos Teodosio Menéndez y Celaida Montero.

Mi bienvenida.

EL CONCIERTO DEL LICEO

Suspendido.

Llena la sala con una concurrencia enorme, colmada como lo requería acontecimiento artístico tan resonante como era la presentación de los hermanos Bolet en aquella casa, momentos antes de empezar la fiesta se reunió la Directiva del Club para acordar—a petición de una comisión que la visitara—la suspensión de la fiesta como muestra de adhesión al duelo del estudiantado—la muerte de Ivo Fernández—que tan honda impresión ha causado en toda la República.

Los hermanos Bolet, que embarcan en breve para los Estados Unidos, han prometido volver a ésta, bien antes de embarcarse, bien después de su retorno a la Isla, para que sus paisanos los admiren y gocen de su arte.

DISTINGUIDOS VIAJEROS

Para el Norte.

Embarca mañana con dirección a los Estados Unidos, el Cónsul de Alemania en ésta, señor Clemente Ladman, que es, a la vez, Administrador de la Fábrica de Jarcia, en compañía de su interesante esposa, Rosa Ulmo, y de la hija de su adoración, esa deliciosa mignon que responde al bello y romántico nombre de Hertha Rosa.

Será breve la estancia en tierra norteamericana de los esposos Ladman-Ulmo, que estarán de nuevo en Matanzas en la segunda quincena de septiembre.

En la correspondencia de mañana levantaré acta de la excursión que al Canimar ofrecieron los esposos Ladman-Ulmo, en su yate «Hertha Rosa», para despedirse de un selecto grupo de sus amistades.

MARIO GONZALEZ

Un triunfador.

Acaba de obtener en la Universidad de la Habana, en oposiciones en que ganó premios varios, su matrícula gratis, el cultísimo joven, muy inteligente y muy estudioso, con cuyo nombre encabezo esta nota.

Como el mejor elogio al talento del hijo del Director de nuestro Instituto, señalaré la cita que de él hace en su último libro de matemáticas el profesor Rey Pastor, Catedrático español de la Universidad de Buenos Aires, que está considerado como autoridad la más destacada en esa difícil ciencia que cultiva con tanto éxito el joven González.

Muy modesto, muy sencillo, Mario González, Jr., las presentes líneas, que debo a la información de un caro amigo de ambos, han de sorprenderle hoy, hiriendo lo que es en él una de sus más sobresalientes virtudes la gran modestia.

Mi enhorabuena a Mario González, hijo.

LA SEÑORA DE ZAPICO

Rosita Sardiñas.

Continúa recluída en la Clínica Matanzas, la joven y bella dama cuyo estado de salud inspiró los más serios temores en las horas del pasado sábado.

Para visitarla en junta con los doctores Luis Tapia y Juan Flor, vinieron de la Habana, expresamente los eminentes especialistas doctores Ramírez de Olivella y Rodríguez Molina, que aprobaron en un todo el diagnóstico de los médicos matanceros, así como el plan a que tenían sometida a la paciente.

De entonces acá, la mejoría de Rosita ha ido progresando tanto y tanto, que esperamos que bien pronto su restablecimiento sea completo.

Junto a la enferma, con sus padres Tomasa Velasco y Ramón Sardiñas, están con los familiares de Zapico sus hermanas Dulce, Mary y Mirella, que no se separan un instante de su lado.

Matanzas entera ha desfilado en estos días de amargura para éste caros amigos, por aquel establecimiento de la Calzada de General Betancourt, que ha sido un verdadero jubileo desde la mañana a la noche, por personas que ansiaban nuevas del estado de la bella y distinguida enferma.

EL BAILE DEL CASINO

Pospuesto.

Como el concierto del Liceo, así se transfirió la fiesta que iba a celebrarse en honor de la señorita Tapia, a petición de la comisión que así lo solicitara a la Directiva que preside el señor Eudoro Alba y en atención a la muerte del estudiante Ivo Fernández.

Para el sábado próximo se ha señalado nuevamente ese baile, con el que rinde pleitesía la Colonia Española a su candidata al Certamen de Belleza que está celebrando «El Republicano» en combinación con otra simpática publicación.

Sépase así.

MONSEÑOR SAINZ

Nuestro ilustre Prelado.

Ha regresado de la provincia pinareña, donde pasó unos días, huésped de sus familiares que allí residen, el virtuoso y muy culto y muy sabio varón, que ostenta entre nosotros la más alta jerarquía de la Iglesia Católica.

Monseñor Sainz está instalado nuevamente en su palacio del Obispado, donde han ido a saludarle sus muchos fieles matanceros.

Nuestra bienvenida al querido Obispo de esta Diócesis.

SILVIA SEIDEL

Un hecho su visita.

La anuncian ya las carteleras de Velasco, en cuyo palco escénico se presentará la bella danceusse, cuyo fino espectáculo es actualmente, en la Habana, con Raúl Roulién, el acontecimiento artístico de la temporada.

Tanto la Seidel como Roulién, llenan a diario los teatros donde actúan.

Matanzas espera ansiosa a esa soberana de la danza, para aplaudirla en su arte original, exquisitísimo y de una extrema delicadeza.

Manolo JARQUIN.

"Me Ayuda!"

Esto es lo que dicen 98 mujeres de 100 después de tomar esta medicina. Calma los nervios excitados, las fortalece antes y después del alumbramiento, les ayuda a pasar la edad crítica . . . hace que la vida se presente de nuevo risueña.

COMPUESTO VEGETAL DE LYDIA E. PINKHAM

Si desea un ejemplar gratis del Libro de Texto de Lydia E. Pinkham, mande su nombre y dirección a la Lydia E. Pinkham Medicine Co., Lynn, Mass., E.U.A.

POR ALGO ES

que la fama de las
Pastillas del Dr. Becker
para los riñones y vegiga
aumenta con los años

Dos individuos heridos ayer, en una riña

Se suscitó la refriega en S. Román y Romay, habiendo logrado huir los agresores

En el Tercer Centro de Socorro fueron asistidos Rafael Pau Loredo, vecino de Cuba 39, de contusiones por el cuerpo con probable fractura del brazo izquierdo, de carácter grave y Alberto González Martínez, de Troqadero 71, de desgarraduras leves.

Los vigilantes 1706 y 1984, que intervinieron en el hecho, expusieron que los lesionados se encontraban en la esquina de San Ramón y Romay, riñendo con otros individuos que lograron darse a la fuga.

Pau y González manifestaron que un grupo de individuos que sostuvieron con ellos una riña, los lesionaron, dándose después a la fuga, sin que pudieran ser detenidos.

UN INDIVIDUO HERIDO DE UN BALAZO EN UNA RIÑA

En la esquina de Vigía y Cristina, sostuvieron una riña, disputándose el amor de una mujer nombrada Pilar, que reside en la Cueva del Humo, José Hernández, vecino de Sitios 29, y Ramón Valera, de Gloria 20.

en el cuerpo, siendo su estado de carácter grave y que le produjo Valera al agredirlo con un revólver que portaba, siendo con tal motivo, detenido y encarcelado.

En poder de Hernández, la policía ocupó un cuchillo, con el cual trató de herir a Valera.

SUSCRIBASE Y ANUNCIESE EN EL «DIARIO DE LA MARINA»

M.E.C.D. 2016

VIBOREÑAS

LA BODA DE ESTA TARDE

Que tiene toda mi preferencia por ser la novia la linda nieta de un amigo muy apreciable, el señor Horacio Tabares.

La señorita Emma Tabares y Gutiérrez que une sus destinos a los del dichoso Dr. Miguel A. Guitart, Catedrático del Instituto Provincial de Camagüey.

Está señalada la solemne ceremonia que tan venturosos los hará, para las cinco de la tarde, en la Parroquia del Vedado.

Prometo a tan estimados novios una afectuosa reseña de este acto que tan memorable será para ellos, y ahora anticipadamente les dedico mi más expresiva enhorabuena.

BODA NOTARIAL

Son ya esposos ante la Ley, desde la tarde del sábado, la gentilísima figulina Marina Zayas Bazán Guerra y el cumplido joven Horacio Fernández Rodríguez, efectuándose en la residencia de la novia, que fué admirablemente decorada por «Enriquito» Rivero, con la más bellas flores de su jardín «Tosca», teniendo su más exquisito gusto.

Firmaron el acta como testigos: Los señores Pedro Blegolat, Gustavo Manito, Carlos Alberto Igualada, Jesús Rivero.

La bella novia lucía una preciosa toilette, que más sugestiva la hacía.

Fué su unión en la intimidad de familiares y amistades más allegadas.

Para los nuevos esposos Zayas Bazán-Fernández, son mis votos por su inquebrantable felicidad.

EN EL CARMEN

También el sábado a las nueve y media de la noche contrajeron matrimonio en este templo, la distinguida y bella figulina Marcelina del Collado y el afortunado joven Angelberto Fernández.

Radiante de belleza y elegancia presentóse la novia con sus primorosas galas nupciales, completadas con el precioso bouquet que le dedicó el jardín «El Fénix», de mi viejo y bien querido amigo Panchito Carballo, siendo justamente celebrada.

Fué la madrina la señora madre del novio, Antonia Ferrer de Fernández, y padrino el apreciable caballero Sr. Juan José del Collado, padre de Marcelina.

Firmaron como testigos por ella: El Dr. Francisco A. Pérez Miranda y los señores Rogelio Garayta, Melchor Ferrer, Jesús Fernández y Juan José del Collado.

Fueron testigos por el novio: Los señores Artura Serra, Ramón del Collado, Manuel Pérez Galán, José del Collado y Benito Remedios.

Muchas felicidades en su nuevo estado deseo a los esposos Del Collado-Fernández.

ALMUERZO INTIMO

Se efectuó el domingo en la residencia de los apreciables esposos señora María Rigual y señor Nicolás Rojo, en honor de su hijo el cumplido joven «Titico», con motivo de sus recientes triunfos en sus estudios del Bachillerato.

Y en una mesa elegantemente decorada tomaron asiento con los esposos Rigual Rojo y el festejado, sus íntimos amigos los jóvenes Manuel Pérez Estable, Emilio Moliner, Adolfo Codinach, Gaspar y Bartolo Bestard, Juan Morales, Rafael Milán, Pepín Pérez Beola, «Pin» Inclán, Gustavo Giquel y mi querido compañero el joven Luisito Rodríguez Faura.

Con suculento menú y ricos vinos, brindándose expresivamente por dichos esposos y por la continuación de los triunfos del joven «Titico».

VIBORA UNION CLUB

Un éxito completo fué la matinée de este Club, la tarde del domingo, pues asistieron incontables «viboritas», como podrán apreciarse por la siguiente relación:

La linda figulina Nenita Abad, inseparable compañera del estimado joven Humberto Hermida.

La soberana Mercy del Valle, compañera del querido «confrere» Enriquito Rodríguez Faura.

Lina y Montica Escarpanter, mis simpatiquísimas amiguitas.

Hilda Rosado, Bertha Pontigo, Lilí Ascunce, Georgina y Almerinda Torres Newhal, Chiquitica Casagrán, Gloria Cuenca, Margot y Fela Perdices, María Teresa González, Inés Nodal, Carmen Rey, Isolina Rodríguez, Margarita Ibarra, Encarnita Nodal, Josefina Fernández, Adolfina y Anita Souvalle, Carmen Teresa Betancourt.

Carlotica Valea, Concha Méndez, Dulce Hernández, Dolores Delgado, Carlota Romero, María Luisa y Bertha Machado, Olguita González, Ofelia Cervantes, Nena Dulop, Mercedes Soto, Olga e Hilda Muro, Carolina Acosta, Mirta Govantes, Agripina Posada, Lydia Santovenia, Josefina Fernández, Nena Barrios, Elena Suárez, Isabel García, Luisa Costa, Caridad Núñez, Angelita y María Junco.

Ledia Valdés, Esther Díaz, Teresita y Mercedes Guerra, Julita Martínez, Rosita Espíndola, Zenaida y Aurora Siré, María de Jehúh y Santa Del Llano, María Luisa Mederos, Rosita Sancio, Nieves Brigier, Elvira Laguardia, Lillám Ducrot, María de los Angeles Santana, Minerva Fata, María Teresa y Rita García, Blanca Casanova, Isabel Suárez, Felicidad Simón, Olga y Edit Porto.

Dulce Pinelo, Carmela Miralles, Alicia del Real, Mercy Blanco, Yolanda López, Cucha Aldea, Dolores García, Bertha Martínez, Ofelia y Eliodora Sánchez, Esperanza Iglesias, Carmela Sardiñas, Margot y Eva Rodríguez, Esther Blanco, Modestica Hernández, Rosa, Teresa e Isabel Cancio, Acela Santovenia, Juana Artiz, María Balceiro, María Luisa Martínez.

Ela Curbelo, Inés María Valdés, Aida Martínez, Carmen Pérez, Emma Hernández, Hilda del Castillo, Carmen Guardia, Mercedes Beaujardín, Lutgarda González, Consuelo García, Paquita Ginet, Rosario Pérez, Zoila de Paso, Ida Roger, Zaida López, Ela López, Chona Martínez, María Teresa Pardiñas.

Y la gentilísima y muy graciosa figulina Adelita García Melián.

Sin grandes anuncios, y sólo por sus simpatías, ha triunfado este Club en su matinée del domingo.

UNA BODA MAS

Ante el notario Dr. Juan Espinosa contrajeron matrimonio el sábado la linda figulina Carmen García y Sotolongo y el dichoso joven Juan F. González y Abreu.

Fué su unión en intimidad.

Al dar cuenta de ella deseo a los nuevos esposos una vida dichosísima en su nuevo estado.

COMO SE CONTESTA UNA PETICION

El redactor de las «Viboreñas» de un periódico de la tarde, por no haber permitido yo que mi Auxiliar el joven Luisito Rodríguez Faura le entregara una relación de la concurrencia al último recibo del «Casino de Santos Suárez», me dedicó el día 30 los más soeces calificativos, rompiendo con todo respeto a su sección y a las damas que pudieran leerlo, y pidiendo que la Directiva no me permitiera la entrada, con fraseología incalificable.

Pues bien, esa digna Directiva que preside el caballeroso Sr. Alejandro Villada, háme remitido la siguiente carta:

Sr. Urbano del Castillo.
Redactor de «Voboreñas».
DIARIO DE LA MARINA.

Señor: Como contestación a su muy atenta carta de esta fecha, (1 de septiembre) con carácter urgente, dirigida a la Directiva de este Casino, debo contestarle en dos palabras.

Las puertas del Casino de Santos Suárez, están siempre abiertas para aquellas personas que, como usted, son motivo de orden en todos los actos sociales, y ello queda demostrado cuando el periódico que usted representa en las informaciones que le ha confiado, piensa siempre con la cautela y previsión naturales al buen ejercicio de la labor periodística.

Lo ESPERAMOS a Vd. prontamente por ésta su casa, y por el Casino de Santos Suárez.

Queda de Vd. muy atentamente,

Alejandro Villada,
Presidente».

Yo esperaba la dignísima anterior contestación a los groseros insultos de ese redactor, para el que me reservo la acción de la Ley.

Urbano DEL CASTILLO.

De como una mujer perdió 10 kilos de gordura

Redujo sus abultadas caderas, la papada y su inactividad

Obtuvo vigor corporal y atractiva esbeltez

Si está usted gorda, lo primero es eliminar la causa.

Tome media cucharadita de **Sales Kruschen** en un vaso de agua caliente por la mañana. A las 3 semanas pésese y note cuántos kilos de peso han desaparecido.

Observe también que se ha aumentado su energía que su epidermis tiene mejor color, que se siente rejuvenecida. Las **Sales Kruschen** le darán a cualquier persona gorda una agradable sorpresa.

Pero tenga la certeza de que toma **Sales Kruschen**, pues su salud es lo primero, y SEGURIDAD es lo que esas sales ofrecen.

Obtenga en cualquier botica un frasco de **Sales Kruschen**, que basta para 4 semanas y cuesta muy poco.

The
FIRST NATIONAL
BANK *of* BOSTON
Fundado en 1784

150 AÑOS

de eficientes servicios bancarios nos autorizan a solicitar sus negocios, poniendo a su disposición, en justa reciprocidad, el inmenso caudal de experiencia acumulado en tan largo tiempo.

Oficina de la Habana:
Aguiar esquina a Lamparilla
Sucursales:
Avenida de Italia 140 — Máximo Gómez 267
Santiago de Cuba — Cienfuegos — Sancti Spíritus

LA TOS LASTIMA LOS TEJIDOS BRONQUIALES

CREO-TERPINA WAMPOLE

ALIVIA LA IRRITACION Y AFLOJA LA FLEMA

ACEPTE SOLAMENTE EL WAMPOLE LEGITIMO

ERUPCION DE CALOR
para detener la sarna y calmar la irritacion pronto, lo que Ud. necesita es el
Resinol

PINTURAS Y BARNICES
Especializados en Esto.
Calidad de Absoluta Garantía.
Precios Bajos.
Ferretería OLAVARRIETA
Neptuno 106 entre Campanario y Perseverancia.
A-9480, LA LLAVE

PASAJEROS POR LA VIA AEREA

LLEGADOS DE MIAMI

A bordo del avión NC 752-V, de la Pan American Airways, que arribó a esta capital ayer por la mañana, a las 10:30, procedentes de Miami, llegaron los pasajeros siguientes: Ernest T. Luscombe, Percy A. Staples, Joseph Lima, Remigio P. Miró, José Agüero, Oswaldo Medina, Fernando Martínez, Alejandro Torre y John T. Dawaher.

LLEGADOS DE MEXICO

A bordo del avión NC 9151, de la Pan American Airways, que arribó a esta capital ayer a las 2:40 p. m., procedente de Mérida, llegaron los pasajeros siguientes: Rinalden Saunders, Juan Sanez R., Ana R. viuda de Ibarra y Jasper Rapoport.

LLEGADOS DE SANTIAGO DE CUBA

En el avión regular de la Compañía Cubana de Aviación NC 5782, que arribó ayer a las 12:00 p. m., procedente de Guantánamo, llegaron de Santiago de Cuba los pasajeros siguientes: Manuel M. Soler y Franklyn López.

PARA MIAMI

A bordo del avión NC 752-V, de la Pan American Airways, que salió ayer por la tarde, a las 3:00, para Miami, embarcaron los siguientes pasajeros: Edith Sellars, Gerald Sellars Marian C. Laidlaw, Winwfred A. Connolly, Nerenne Harper, Rebecca Braskin, Miles Warren, Edgar L. Hay, Carl Y. Coriell, Edward C. Hilker, Fred G. Seelman, Olive L. Peacok, Donald C. McDougal, Gardner Nottingham, José Menéndez, Samuel J. Mitrani, Francisco Herenández, Guillermo Portela, Guillermo Portela, Jr.; José Cape, Caridad I. de de Cape, José Navarro Hernández, Emérita G. de Machado, Carlos Fonts, Percy Moor, Alma Moor y Dorothy Schulte.

PARA EL INTERIOR

En el avión regular de la Compañía Cubana de Aviación N-M-5, que salió ayer por la mañana, a las 7:30 del Aeropuerto de Rancho Boyeros, para Guantánamo y ciudades intermedias, embarcaron los siguientes pasajeros: Alejandro Muñiñas y Evelio Cortina, para Guantánamo; Aristonico Ramos, para Manzanillo; Gumersindo Danger y Eligio Tibeau, para Santiago de Cuba.

Yo Uso ESMALTE **SAPOLIN**

Es fácil de aplicar y a poco costo puede renovar la apariencia de los muebles y el maderaje. Una mano cubre satisfactoriamente y produce un acabado de porcelana. ¡Dura años! No deja marcas de brocha.

SECA RAPIDO-LAVABLE-LUSTROSO

LA ZARZUELA
LA CASA DE LAS CINTAS
Cinta escocesa a listas, cuadros y floreada: 20, 25, 30 Cts. vara.
Cinta de terciopelo todos anchos, todos colores, baratísima.
NEPTUNO Y CAMPANARIO

No hay porque QUEDARSE SIN TINTA!

PARKER ha puesto fin a *ese* fastidio! Ponga esta magnífica pluma contra la luz, y sus anillos de azábache, cual "ventanitas misteriosas," le revelan cuando llenarla! La asombrosa Parker Vacumatic contiene 102% más de tinta. Trae punta *reversible*. Los expertos la aclaman como la pluma que vuela sobre el papel. ¡Y Ud. concordará con ellos! En las buenas casas del ramo.

Parker
VACUMATIC

10 cts, ejemplar

Ellas

la revista femenina por excelencia

YA ESTA A LA VENTA EL NUMERO DE SEPTIEMBRE CON 72 PAGINAS Y MODAS EN COLORES

Dedicada exclusivamente a satisfacer las necesidades culturales y de la vida práctica de la mujer cubana. De utilidad incuestionable en todo hogar.

CONTIENE MENSUALMENTE: Exquisitos diseños de modas adelantadas, Cultura física, Bordados y Labores fáciles, Sección de Belleza, Moderno curso de inglés, Crónica Social, Entretenimientos, Recetas de Cocina, Conocimientos Prácticos en el Hogar, Consultorio Sentimental y un selectísimo material literario de firmas nacionales y extranjeras con la colaboración de ocho dibujantes.

PRECIOS DE SUSCRIPCION

6 meses **$0.55**
Un año **1.00**

¡SUSCRIBASE! Llene hoy mismo este cupón acompañando su importe en sellos de correo o giro postal a: REVISTA ELLAS, Neptuno 48, altos, Habana.

....
Nombre ....
Calle y número ....
Entre ....
Población .... Prov. ....

NOTA: Si desea suscribirse personalmente, puede hacerlo en nuestra oficina o en La Elegante de Neptuno y La Casa Isabel. **DE VENTA EN: La Elegante de Neptuno, El Encanto, Casa del Perro, Roma, Wilson, Cervantes, La Moderna Poesía, Librería Abela y todos los principales puestos. SOLICITAMOS AGENTES.**

Crónica Habanera

ROSITA BARRAQUE

EN EL COUNTRY

Rosita Barraqué y de las Cuevas, la bella y graciosa señorita, ofreció un té el domingo pasado, con motivo de su santo, acaecido en días anteriores.

Al mismo, que tuvo efceto en el «Country Club», fueron invitados el grupo numeroso de sus amistades; grupo muy simpático y distinguido de muchachas y jóvenes.

Treinta y siete parejitas tomaron asiento a la mesa:

Eran ellas Elena Maciá y Mario Arellano, Peggy Smith y Víctor Pedroso, Loly Smith y Eddy Smith, Angelina Ariosa y Berty Alzugaray, Celita Hidalgo Gato y Juan Luis Bilbao, Elena Hidalgo Gato y Pancho Miranda, Silvia de los Reyes y Paco Mendieta, Mary de los Reyes y Panchito Pons, Gabriela Menéndez y Pepe Fernández de Castro, Margot Menéndez y Bebo Valdés Fauli, Ofelita de la Cruz y Pillo Morales, Berta Gutiérrez y Emilio Azcárate.

Lilian Gómez Mena y Froilán Hidalgo Gato, Yolanda Lima y Waldo Salazar, Amelie Zayas y Pepe Lezama, Herminita Piedra y Arturo Sosa, Cristina Casteleiro y Harry Fanjul, Gisela Andino y Juan Galán, Beba Quevedo y Charles Hidalgo Gato, Gloria María Betancourt y Armando Pessino, Gilda Núñez Mesa y Alberto García Tuñón, July Abreu y Manolo de la Cruz, Conchita López Bosque y José María de la Torre, Rosita Rayneri y Javier de Santa Cruz, Margarita Pedroso y Manolo Santeiro, Chicha Jorge y Pepe Sabatés, Conchita Menocal y Tony Freyre.

Elena González Labarga y Monino de Armas, Joan Whitehouse y George Thompson Jr. Georgina Martín y Joe Rionda, Ofelia Bernal y Gustavo Tomeu, Carmelina Solís y Willy Zaldo, Martha Sánchez Barraqué y Pepe López Oña, Glorita Barraqué y Guillermo Mena, Cristina Kindelán y Gustavo de los Reyes, Nenita Ariosa y Vicente Díaz y la festejada con Carlucho García.

El baile, muy animado se prolongó hasta las diez de la noche, a los acordes de la orquesta «Habana Casino».

SANTOS DE HOY: SANTA ROSALIA

Están de días hoy las siguientes damas:

Rosalía Hernández, la viuda del inolvidable caballero Raúl Cay, para la que hay tantos afectos en esta sociedad.

Rosalía Carbonell, esposa del doctor Antonio Echevarría, Magistrado de la Audiencia de la Habana.

Nena Ponce de León de Bustillo.

Rosalía Fernández Quevedo, la señora del conocido letrado Cristóbal Bidegaray.

Rosalía Soler de Tormes, Rosalía Ruíz viuda de Bustamante, Rosalía Malpica viuda de Ponce, Rosalía Urbach viuda de Nuño y Rosalía T de Varona.

Entre las señoritas, Rosita de Zéndegui, tan culta y distinguida.

Rosalía Pol, Rosalía Benítez, Rosalía Castro, y la doctora Rosalía Camín.

Una bella señorita, Rosalía Toñarely.

Y Gilda Sierra García, que además de su santo celebra su cumpleaños.

También están de días, las señoras Cándida R. de Diego, Cándida Arteta de Camps, Cándida Carballo de López González.

Cándida Rosa Antuña de Portell Vilá.

Y ándida Luisa de la Noval de Antón.

Y el joven ingeniero Cándido de Bolívar, perteneciente a la compañía Westinhouse Electric de Cuba

A todos nuestro saludo.

GLADYS SUAREZ

Día de gratas satisfacciones fué el del domingo para la encantadora señorita Gladys Suárez, con motivo de festejar en esa fecha su cumpleaños.

Por la noche tuvo una comida informal, que se celebró en el amplio roof garden del Hotel Presidente, con la asistencia de un simpático grupo de muchachas y jóvenes.

Entre las primeras se encontraban Bertha y Esther de la Portilla, Graciella y Fifi Otero, Ofelia Pedro, Nena y Lala Suárez Carreño.

Esperancita Bernal.

Delia Salcedo.

Julia Sorzano, Josefina y Victoria Flores Estrada, Leonor Rubí, Cecilia y Olga Wolter, Virginia G. Pavón.

Elita Gastón.

Ana María y Miriam Pedro.

Loló y María Antonia de Carricarte, María Fernández Lage, Franciquita Vallalta, Gloria Raphel, Ana Rosa Barrera.

Alicia Vignau.

Y Carmen y Elena Carrillo.

Y entre los jóvenes, Alfredo y Salvador Guastella, Gonzalo de Cárdenas, Humberto y Raúl Benítez, Jorge Bernal, Armando Castellanos, Ovidio García, Ignacio y Gonzalo Meléndez, Javier Peralta, René Smith, Manolo Suárez, Ricardo Florit, Vicente Fonts, Orlando de Aragón, Armando Salcedo, Paco Velasco, Mario Serra, Armando Criado, Alvarito Barrera, Andrés Pérez Chaumont, Antonio Alvarez Pedroso, Angel de Zárraga, Rafael de la Portilla, Alfredo Crucet, Luis Suárez, Juan Pino, Jorge Acevedo y N. Richardson.

Una fiesta animadísima, que terminó por la madrugada.

BODA NOTARIAL

El viernes último, ante el notario de esta capital, doctor Ramón María Ruíz, contrajeron matrimonio la bella señorita Nena Sánchez Muñoz y el doctor Francisco Hevia Martínez.

Testigos por ella, los doctores José Iglesias de la Torre, Antonio Estévez y Julio García Pérez.

Y por él, los doctores Ramón Grau San Martín, ex-Presidente de la República y Raúl Fernández Fiallo y el ingeniero Carlos Hevia.

NOCHES DE ROULIEN

En el Nacional, el bello teatro del Parque Central, tuvo efecto anoche con éxito magnífico, la segunda función de abono del admirado actor de la pantalla Raoul Roulien.

Aquella amplia sala se vió favorecida por un público numeroso, ávido de admirar nuevamente la personalidad artística de este actor, en su género de «chansonier», «diseur», imitador, humorista y comentarista.

Hoy actuará por quinta vez el simpático Roulien en los turnos preferentes de tarde y noche.

Se exhibirá de nuevo la película estrenada ayer, que tanto gustó al público y que se titula «Su Sino era pecar», con Loretta Young y Gary Grant.

EN EL CARMEN

Unieron sus destinos, ante el altar mayor de la Iglesia de Nuestra Señora del Carmen, en la tarde del viernes último, una gentil parejita: la señorita Pura Brito Peralta y el joven Evelio Rivero y Moya.

La señora María Moya viuda de Rivero, madre del novio y el señor Rafael Brito Peralta, hermano de la novia, apadrinaron dicha ceremonia; testificaron, por ella, los señores Pedro Eugenio L. Aspiazu q por él, el señor dro Pablo Peralta, Luis Peralta y Federico Vivas, y los doctores Roberto Valdés Díaz y Augusto Mederos.

La novia, elegantísima, lució durante la ceremonia un lindo ramo de lirios de Holanda, los bellísimos lirios que son una especialidad de «Milagros», el conocido jardín de Prado y Colón.

Italian Line

a España, Francia, Italia (vía New York)
por la asoleada "Ruta del Sur"
Supertrasatlánticos "REX" y "'Conte di SAVOIA"
salidas semanales — travesía en cinco días y medio
Lujo, refinamiento, confort inigualados
Empedrado 4. **A. BONA & Co.** Telf. **M-8087.**
Agentes Generales.

"VA EL RESTO"

de todas las existencias

CON POCO DINERO **LE SOBRA**

Compre este mes en

LA OPERA

GALIANO y San MIGUEL

LA BODA DEL SABADO

Está concertada para el sábado próximo, el enlace de la gentil señorita María Luisa Freyre, con el señor Juan Cueto.

rá a efecto en la residencia de la no-

Simpática ceremonia que se llevavia, ante un altar que levantarán los floristas siempre exquisitos de la «Casa Trías».

De «Trías» también será el bouquet nupcial, una bella creación.

Han sido designados padrinos, la señora Soledad Ardavín de Toraín y el señor Manuel Freyre.

Y testigos, los señores Angel Villoria, José González, y Eduardo Amado por ella, y por él los señores Juan Cámara, Victoriano Alvarez y Andrés Escandón.

INAUGURACION

Para hoy, a las cinco de la tarde, está señalada la inauguración del local social, en San Lázaro 337 de la Asociación Auténtica Universitaria, integrada por estudiantes y profesionales pertenecientes a nuestro más alto centro docente.

La Directiva de dicha asociación, la cual nos invita amablemente al acto, está formada de la siguiente forma:

Presidente: Santiago Alvarez.
Vice-Presidente: Juan Argudín.
Secretario: Martín Landas Bacallao.
Vice-Secretario: Antonio Otero.
Secretario de Correspondencia: Antonio Medina.
Vice-Secretario: Federico Córdova.
Tesorero: Emma de la Hoya.
Vice-Tesorero: Waldo Terón.

Vocales: Dr. Rafael Biada, Dr. José González Peña, Dr. Aquiles Capablanca, Dr. Félix Martín, Dr. Angel Colina, Dr. Raúl Oms y Narbona, Juan Febles Secretal, Isauro Valdés, Raúl Ruiz, Rafael López, Mercedes Vázquez, Telma Díaz, Rosa Fernández, Heriberto Vázquez, Manuel García Mayo, Evaristo García, Cándido Cachonegrete, Santiago Anrich Antonio Díaz Estrada.

UROMERZ

cura todas las enfermedades del RIÑON y las derivadas del HIGADO y VESICULA BILIAR, con positivo éxito e increíble rapidez.

UROMERZ

es un producto alemán que se vende en todas las farmacias y droguerías.

PIDA FOLLETOS al apartado 1932 o por el teléfono M-6409.

...

EN HONOR DEL DOCTOR MACHIN.

Se celebró el domingo, en los amplios salones del prestigioso Miramar Yacht Club, el almuerzo en honor del doctor Ricardo Machin, Presidente del Comité de la Casa de la conocida sociedad, y uno de los más activos miembros de aquella directiva.

Lleno de animación se vió este simpático acto, en cuya organización trabajaron incansablemente las señoras Emma Sabourin de Quilez, y Nena Pequeño de Almansa y los señores Moisés Almansa, Roberto Pelaez, Juan Antonio Ayarzun y Jesús Landa.

Más de doscientos comensales, entre damas y caballeros, tomaban asiento en diferentes mesas distribuidas por el gran salón.

Con el doctor Machin y su compañero, la bella señorita Paulina De Beche, ocupaban la mesa presidencial, elodtcor Mario B. de Rojas, Presidente del Club y su distinguida esposa Sarah Ledo; el doctor Felix Hurtado; el doctor Giró Betancourt y señora Esperanza Meneses, el señor Aurelio Espinosa; la señora Emma Sabourin de Quilez.

El estimado compañero de «Información» Miguel Baguer y su elegante esposa Tuliya Bosque; el querido compañero Julio de Céspedes; de la crónica de «El Mundo» y su gentil esposa Evangelina de la Vega; el señor Moisés Almansa y señora Nena Pequeño; las señoritas Ana Emilia Ruiz Trelles, Digna Armengol, Emma Escobar y Josefina Dardet; el señor Alberto Morera y señora Hortensia Gómez; el señor Angel Naya y señora Raquel Anay.; el señor Augusto Piloto y señora Olga Fernández Centurión; el señor Julián Juelle y señora; y los señores Justo González del Pozo, Roberto Pelaez, Juan Landa, Fatty García, Julito Domínguez, Luis Beguiristain, Urbano Godoy, Alfredo Kindelan, Luis Duthil, Genaro Suárez Jr. J. M. Carreño, Emilio Betancour, y el doctor García Rodríguez.

Silvia Méndez Plasencia y Gustavo Alfonso, Adelina de ZZárraga y Federico Cardona, Terasa De-Beche y Pepín Arango y el señor Alfredo T. Quilez, director de la Revista «Carteles».

Chiquitica Vieta y Mikey Recarey, Mary Coloma y Manolo Rivero, Eva Loole y Ernesto Martín.

Carmen Garriga y Arturo Preffer, Ofelia Ramírez y Fernando Busto.

Carmelina Cicero, María Luisa Volimer, Blanquita Mena y Serapio Travieso.

José G. Du-Defaix, JoJsé D. Freyre, Sergio Luis Barrena y Miguel A. Espinosa.

Anita Ravenet, Alberto Landa, Esperanza Casariego, Gabriel de Zendegui, Luisa Casareigo, Silvia Gottardi y Tito López Saavedra.

Clotilde Pujol, Conrado Montecón, Jossie Pujol, Víctor Agostini, Teresita Pujol, JoJsé Alvila, Carlos Barba Pérez, Rafael A. Suárez y Manolo Ledón.

Lily Scheneer, Cuco Loret de Mola, Rodolfo Schneer, Mirian Cortés, René Castellanos, Teresa Pujals, Ricardo Fuste, María Julia de Céspedes y Fernando Foyo.

Gustavo Botet y Lolita de la Barrera de Botet.

Mr. y Mrs R. Schnner, Julio C. Granda y Celia García de Granda.

Carmen Costa y Aurelio Fuste, Elvira Prado y Octavio Jordán Jr., y señor Prado.

Antonio Jiménez Acosta, Pichín Larraz, Roberto Franco, Juan Díaz y Díaz, Fernando Santirso, Pepe Maya y Alberto Ruibal.

Pura Dalia Martín, Luis Gottardi, Lidia Martín, Isalas Quintana, Olga Quilez, Armando Mayoz, Emma Arocha, José Manuel Alvarez, Jnaet Hartmon, Tomy Oyarzún, Alicia del Valle, Mario Fernández y Joe Kates.

Silvia Guzmán, Fernando Ruiz, Angélica Cobos, Manuel Avila y Franz De-Beche.

Mercedes Molina y doctor Guillermo Díaz, Romañach, doctor Agustín Morales Pedroso y Esperanza del Peso de Morales.

José Reynaud y Cuca de Reynaud Alice Fehrmann y Antonio Fernández de Castro, Nieves Castro y Luis Duthill, Armando Pulido y Teté Fernández de Pulido.

Roxna Rubiera y Rigoberto G. Ramírez, Malvina García y Mario B. Ramírez y Antonio Díaz Payro.

El doctor Gustavo A. de Aragón y Herminia Martín de Aragón, Andrés del Valle y Carmela P. del Valle, Eduardo Canal y Sara M. de Canal, Hortensia Rodríguez y Francisco Cisneros, Lolita del Valle y Orlando A. de Aragón.

Salvador JJuncadella y Estela Gamba de Juncadella, Severino Gómez Loredo y Silvia Gamba de Gómez Loredo, Julián S. Villalba, y Nena García de S. Villalba, Alex M. Roberts y Moni Gutiérrez de Robers.

Dr. Oscar Hernández, doctor J. M. Soublette, Juan José López Barrio y Enrique Berenguer.

Armando Iglesias del Castillo y Moraima Becquer de Iglesias, Graciella Suárez y doctor Manuel Bisbe.

Dr. Gómez del Río y señora, doctor Pita y señora, doctor Viamonte y señora(doctor Codinach y señora doctor Felipe Domínguez y señora, señorita Chona Pérez y doctor Bisbe.

LA FIESTA DEL DIA DOCE

Reina gran entusiasmo en nuestra sociedad para asistir a la grandiosa fiesta que tendrá efecto el próximo día 12, en el aristocrático restaurant de La Coronela: Sans Souci.

Con dicha fiesta los Hermanos Castro conmemoran el quinto aniversario de la fundación de su reputada orquesta, cuyas actuaciones tantos éxitos les han valido.

Innumerables serán los alicientes.

Se presentará un show magnífico, con la actuación de nuestros mejores artistas, los que actuarán dos veces en la noche.

Y tocarán los Castro y el magnífico septeto «Gloria Matancera», los que tendrán a su cargo el programa bailable.

VIAJEROS

Rumbo al Norte han embarcado en la mañana de ayer, nuestro distinguido amigo Salomón Maduro y su bella esposa Bibí de Lima, acompañados de sus hijos Adriana y Roberto.

A su regreso, dejarán a este último en el acreditado plantel americano, donde cursa sus estudios.

Feliz viaje.

(Continúa en la Pág. SIETE)

M.E.C.D. 2016

Escenario y Pantalla

ENCANTO: «GENTE DE ARRIBA»

No hay ironía en el título. Esta es una película de la gente de arriba, que oprime por ley de gravedad a la gente de abajo. Mr. Stream, el protagonista, un archipotente magnate ferroviario, tiene una polémica con un policía por mor de un simple exceso de velocidad. Mr. Stream está acostumbrado a ir por todos los caminos del mundo con la rapidez que le viene en ganas. Es tonto pensar que un pobre sujeto de uniforme azul pueda ser obstáculo a sus ansias velocíficas. El policía, sin embargo, cumple con su deber e impone la multa, de acuerdo con el artículo tal de tal reglamento. Al magnate no le preocupa el importe de la imposición. La que le irrita es sentirse rectificado y corregido por alguien. Por eso se apresura a hablar con el Jefe, que ordena el inmediato traslado del celoso agente de la autoridad.

El hecho es baladí. Pero resume la moral nietzcheana del protagonista. Que es, a su vez, compendio de toda la moral individualista y burguesa del siglo. El Jefe de la Policía comprende perfectamente que su subalterno ha cumplido con su deber. Pero Mr. Stream está demasiado alto. El artículo tal de tal reglamento no llega hasta él. Las leyes son leyes para todos, excepto para los que las hacen. El magnate ferroviario controla la policía desde su oficina, porque la policía es uno de los tantos instrumentos de su poderío económico.

Todo el «film» es la pintura animada, sugestiva, de la vida de Mr. Stream. Vida de hombre fuerte, con mucha voluntad y pocos escrúpulos. Vida de hombre acostumbrado a dominar el éxito, que no es sentimental, pero que a veces se permite el lujo de recordar que una víscera noble le palpita en el pecho.

Mr. Stream, hombre de acción, interviene en varios episodios del «film», inclusive en un hecho de sangre. En todos sale bien. Cierto que en el caso del homicidio de su amante la razón y el derecho están de su parte. Pero de no ser así, tampoco hubiera sido otro el resultado del proceso.

Esta es una película hecha para que Warren Williams luzca sus grandes facultades histriónicas en un papel muy bien avenido con su personalidad. Por lo demás, es una producción interesante, aunque no de un gran lujo técnico.

Francisco ICHASO

NOTAS

DOS GRANDES PELICULAS MAÑANA EN EL CAMPOAMOR

Hoy se repite el magno programa Fox, donde figura Noticiario, Variedad, el Episodio 4 de la sensacional serie de Richard Talmadge, «El Tesoro del Pirata» y los estrenos de las preciosas películas «Carolina», con Janet Gaynor, Lionel Barrymore y Robert Young, y «Jimmy y Sally», por James Dunn y la nueva belleza de Hollywood Claire Trevor.

Para mañana, un programa combinado con las dos películas que más público han traído al «Campoamor» durante el año actual y que no hay necesidad de decir que son «Boliche» la foto-opereta con Irusta, Fugazot y Demare y la producción científica, aprobada sólo para mayores y con prohibición absoluta de permitir la entrada e menores de 16 años, «El Precio de un Desliz». Dado el largo metraje de estas dos cintas se exhibirá como complemento el Noticiario, exhibiéndose «Boliche» a la 1.30, 4.45 y 8.20 y «El Precio de un Desliz», a las 3.05 minutos, 6.25 y 9.55, horas exactas para que el público pueda concurrir precisamente a ver la película que desee, aunque los precios serán como siempre, 30 centavos la luneta, 15 los niños y 10 la tertulia a cualquiera hora del día o oe la noche.

El viernes, estreno de la gran película Metro «Por Sendas Distintas», grandiosa producción de Clark Gable, Myrna y William Powell y en la próxima semana, «La Comedia de la Vida», con John Barrymore y Carole Lombard, que irá acompañada del estreno en Cuba de «Para Siempre Mía», sentimental drama con Jean Arthur, Donald Cook, Richard Cromwell y Anita Louise.

NACIONAL: RAUL ROULIEN Y «SU SINO ERA PECAR»

Loretta Young y Cary Grant, en «Su sino era pecar»

Poderoso imán es en la taquilla de Teatro Nacional, el nombre de Raúl Roulién, el admirable y admirado galán de la Fox, que diariamente en los turnos de 5.30 y 9.30 deleita al público desde la escena, con sus improvisaciones llenas de fino humorismo la interpretación de canciones, imitaciones y otras originalidades que el público aplaude olvidándose por esos momentos de las graves preocupaciones que motivan los actuales acontecimientos; por eso decimos que Raúl Roulién es imán poderoso, porque es preciso ejercer mucha atracción para que el público asista en estos momentos al teatro.

Raúl Roulién, entre todas sus múltiples cualidades artísticas, tiene muy desarrollada la facultad de improvisar chistes y maneja la ironía con singular maestría.

En la pantalla se exhibe la admirable película titulada «Su sino era pecar», odisea de una mujer para quien la vida no mostró más que una senda, la senda del mal: que tal vez si fué conducida por ella por la mano egoísta de los hombres. Fungen de protagonistas en «Su sino era pecar», la notable artista Loretta Young y el apuesto actor Cary Grant.

Hoy se exhibe de nuevo la película en todos los turnos desde las 3.30, actuando Raúl Roulién en los turnos de 5.30 y 9.30. Otros asuntos cortos, entre estos el último Noticiario Paramount completan el programa.

El jueves, complaciendo peticiones de muchas familias se exhibirá la película «Volando hacia Río Janeiro», dando oportunidad el programa de ver a Roulién en la escena y en la pantalla.

UNA GRAN PELICULA WARNER EN EL ENCANTO

Se repite hoy la magnífica producción Warner «Gente de arriba» con escenas de gran lujo y con un argumento dramático y sensacional. Warren William se torna doblemente seductor en su papel del marido que no logro que se mujer lo quiera, Ginger Rogers está monísima como la corista apasionada que se gana al marido de la otra, Mary Astor, está suprema en su papel de la esposa glacial y egoísta que solamente sueña con sus triunfos sociales y el actorcito Dickie Moore está encantador.

Ginger Rogers en «Gente de arriba»

El jueves, la gran actriz Joan Crawford en su papel más sensacional, tomado de la novela «Sadie Mc Kee», la que en español se le ha puesto el título de «Así ama la mujer». Sadie McKee amó a tres hombres, pero solamente sintió respeto por el que le dió su nombre. Hija de una cocinera pueblerina, se encontró abandonada en la gran ciudad y se hizo famosa por su propio esfuerzo y cuando llegó a la cumbre se encontró con un joven que la amó y le fué infiel, (Gene Raymond), un ricacho que pretendió burlarse de ella (Franchot Tone), y un millonario que la hizo su esposa, (Edward Arnold). La empresa de este teatro presenta a «Así ama la mujer» con la palpitante emoción que inspiran los grandes acontecimientos artísticos, y con la completa seguridad que todo el público estará de acuerdo en testificar que esta película es donde aparece más encantadora que nunca Joan Crawford.

MATINEE Y NOCHE EN EL PRINCIPAL

«Prostitución» agotó nuevamente el papel, cuando se representó por última vez. Numerosas personas quedáronse sin penetrar en la sala. La empresa tuvo que prometer, en aquel momento, que la obra se repetiría. Pidieron algunas damas, de las que rodeaban la taquilla y de las que fueron llegando después, que se cubriera con la gustada comedia de Fernández Ardavín una «matinée».

Será la de hoy, martes, para la que se cobran precios al 50 por 100 de los habituales.

Por la noche: «Las doce en punto» en otra función popular.

El viernes, «El poder del sexo». De César Rodríguez es la obra acabada de mencionar.

Ya se sabe cuánta es la capacidad de ese escritor cubano, una de cuyas obras escogió María Guerrero para su última función de gracia.

No es nuevo para él, ese homenaje de verse interpretado por artistas de primer orden.

Eugenia Zúffoli, le compondrá una protagonista magnífica, pues el papel conviene a sus aptitudes, y, además, lo ha estudiado con excepcional esmero.

La Compañía ensaya en firme para que «El poder del sexo», obtenga un desempeño impecable.

REESTRENO DE «CARMIÑA» EN EL MARTI

La empresa del «Martí» promete para el re-estreno de «Carmiña», zarzuela de costumbres gallegas, original, el libro de Agustín Rodríguez, uno de los libretistas más prestigiosos que para el teatro cubano laboran y con música de los maestros Gonzalo Roig y Guede, compositores ambos, de fibra melódica y dominio del pentágrama.

«Carmiña», cubrirá la tanda de las diez y media, y en su interpretación toman parte las principales partes del elenco del «Martí»

En la tanda de las 8.45, subirá a escena nada menos que «Político-Mielitis», original de Carlos Robreoñ, que en esta producción satiriza, de manera simpática, el caos político que en la actualidad vive el pueblo cubano.

Tanto para la primera como para la segunda tanda, regirán precios popularísimos; a base de 30 centavos la luneta, 20 centavos la butaca y 10 la tertulia.

Para el día once se anuncia el beneficio de Caridad Suárez, la meritísima soprano cubana que en esa fecha, se despide de los habaneros por embarcarse rumbo a los Estados Unidos.

Oportunamente daremos a conocer el programa para la despedida de Caridad.

HOY
WARNER presenta al formidable
WARREN WILLIAMS
en
GENTE de ARRIBA
de
GINGER ROGERS
MARY ASTOR

JUEVES
ENCANTO
Empresa ERNESTO P. SMITH
Joan CRAWFORD
DESLUMBRANTE! GLORIOSA! RADIANTE! como NUNCA! en

la producción
M. G. M.
SADIE Mc KEE
ASI AMA LA MUJER
con
Franchot TONE
Gene RAYMOND
Esther RALSTON
Dirigida por
Clarence Brown

ESTADO DEL TIEMPO

La perturbación del Atlántico penetró en el Continente cerca del Cabo Hateras. Un débil centro de alta presión, se halla sobre la parte norte de la Florida y porción adyacente del Golfo de México. En el resto del Golfo y en el Mar Caribe hay buen tiempo y presiones normales. En el Atlántico, al este del meridiano 70, hay altas presiones y buen tiempo.

Pronóstico para hoy martes:

De modo general, buen tiempo excepto algunas turbonadas después del mediodía. Vientos flojos a moderados variables.—**Observatorio Nacional.**

Margarita, Bernardo y Urbano Gómez Toro explican lo ocurrido con el archivo del Generalísimo

Achacan a su sobrina Candita Esther Gómez de Bandujo deseos de exhibicionismo y aspiraciones burocráticas. El Archivo no tiene valor económico, sino moral. Fué entregado legalmente

Al objeto de que se puedan apreciar las cosas en justeza de lugar, y para que nadie, absolutamente nadie, ni los parientes allegados intenten, o pretendan intentar beneficiarse en forma lucrativa o análoga y por ende, poco respetuosa, con lo que constituye para nosotros un sagrario, el nombre de nuestro padre, quien fué en vida el Mayor General Máximo Gómez; vamos a poner los puntos sobre las íes en el asunto promovido por nuestra sobrina—hija de Máximo,—doctora Candita Esther Gómez de Bandujo, que por lo visto se considera interesada o coopartícipe en el archivo de nuestro progenitor.

Anticipamos, que bajo formalidades legales, como corresponde a la propia altura y dignidad, recibimos del actual Gobierno Revolucionario el Archivo mencionado, que se encontraba en calidad de depósito y bajo tal custodia, aunque sometido en todo tiempo a la supervisión de uno de nosotros, desde el año de 1912. Depósito que fué hecho, de común acuerdo entre los hijos del General Máximo Gómez y Bernarda Toro, al fallecer ésta nuestra madre, en el año 1911, y el cual fué resguardado por todos los Gobiernos de Cuba—justo es consignarlo—con la merecida consecuencia.

El Archivo carece, en absoluto, de todo valor económico, por haberlo renunciado todos nosotros los hijos, en la escritura de división y partición de bienes quedados al fallecimiento de nuestra madre. Sólo un valor de santo recuerdo filial, así suscrito también por nuestro hermano ausente nombrado Andrés y poderdante del padre de Candita Esther, allá por el año 1918. De tal modo no nos apartábamos, ni nos apartamos ahora de la norma tradicional en nuestra familia, que fué siempre la característica moral de nuestro padre: absoluto desinterés por los servicios prestados a la libertad de Cuba y rotunda negativa para toda merced o oprebenda.

La entrega del Archivo, a pesar de ser nosotros revolucionarios, de la actual contienda, y a pesar de ser el Gobierno actual, de revolucionarios, se verificó mediante la estricta observancia en las formalidades de la Ley. Y sépase, que se hizo así por nuestra propia determinación y por natural delicadeza del Gobierno actual. Atentos ambos a un criterio jurídico estricto; ya que nosotros los hermanos, declinamos la anuencia de Máximo para las formalidades de la entrega. Motivos, por la oposición tenaz de éste en reciente pasado, a que se verificara la retirada del depósito; y principalmente, por las cuestiones ideológicas, que recientemente han conmovido el suelo cubano y que, nos distanciaron de él, pese a consideraciones naturales de orden afectivo.

Entregado el Archivo bajo las formalidades de la Ley, nos dimos a remover el personal de los miembros de la Comisión para la publicación del Archivo. El señor Presidente de la República recibió de nuestra propia voz, el ruego de que fueran sustituídas las personas por las que a continuación se expresan: doctor Carlos de la Torre, doctor Evelio Rodríguez Lendián, doctor Benigno Souza, doctor Carlos Manuel de Céspedes. Nuestro hermano Máximo quedaría ocupando su puesto como tal dentro de la Comisión, y así aceptó y está figurando. El Decreto ha sido puesto en vigor, y la Comisión formada por las personas mencionadas y por nosotros, viene celebrando sus sesiones. Por lo visto, la doctora Candita Esther Gómez de Bandujo, hija de Máximo, ostenta el poder que nuestro hermano Andrés confirió a éste y que no fué necesario utilizar a los fines de la extracción del depósito. Andrés tiene nuestra propia ideología; la cuestión del poder a uno de nosotros, no fué más que asunto de previsión para el caso de que fuera necesario actuar con presencia de todos en los actos que nos inspiran de trabajo y publicación, pudiendo así suplir su ausencia

Muy lejos estamos de pretender escatimar a los nietos el derecho de amor a su antepasado. Empero, los aquí firmantes mantenemos la ideología estructural de aquella vida tan consecuentemente modesta, y decidida al sacrificio como ajena a toda egolatría. Acaso, y mucho más que los vínculos de la sangre, el influjo de su alma amasó con sus propias manos, el alma de sus hijos, para que éstos supieran mantenerse siempre ajenos a vulgares acechanzas.

Hasta aquí nos habíamos esforzado en mantener discretamente, como cuadra a nuestro apellido, asuntos de índole familiar; pero es que, un malhadado espíritu de exhibicionismo o de publicidad; acaso también la defraudación de una esperanza, insatisfecha en el orden burocrático, parece impeler a la Dra. Candita Esther a enfrentarse airada contra el Gobierno—y conste que ninguno de nosotros los firmantes pertenecemos al mismo—; a pronunciarse ade más inconsecuente contra sus tíos, y lo que es peor; a rozar de paso con todo esto la memoria del querido de todos, la de su inolvidable abuelo.

Septiembre 2 de 1934.

Margarita GOMEZ TORO. —URBANO GOMEZ TOIO. —Dr. Bernardo GOMEZ TORO.

ACLARACION A TODOS LOS ABONADOS A LA TEMPORADA DEL ACTOR RAUL ROULIEN

Habana. 3 de Septiembre de 1934.

Sr. Cronista Teatral del DIARIO DE LA MARINA.

Habana.

Muy estimado amigo:

Le agradeceré mucho, que por su muy leída sección, haga saber a los señores abonados que la función de anoche en la temporada de RAUL ROULIEN, que aunque no suspendimos dicha función, por no haber tenido tiempo de avisar a los abonados, después de enterarnos de la disposición oficial que prevenía que no se anduviera por las calles despues de las doce de la noche, deseo que dichos abonados sepan que pueden usar su tarjeta de abono en cualquiear de las sucesivas funciones de Raúl Roulien en este teatro.

Aprovecho la oportunidad, para, en nombre de Raúl Roulien, darle las gracias al amable público, que, apesar de los lamentables sucesos de estos días y de la inquietud reinante, ha venido al teatro, en crecido número, dadas las circunstancias a aplaudirlo en sus números.

Raúl Roulien, artista de nuestra raza, y que por lo tanto, siente con nosotros, lamenta que no exista la tranquilidad apetecida para haber confraternizado aún más con el público habanero y hace fervientes votos, muy sinceros, para que desaparezcan pronto las nubes que hoy se ciernen sobre nuestra patria.

Muy agradecido por la publicidad de estas líneas, quedo muy atto. amigo y s. s.

Heliodoro García.

Empresario del Teatro Nacional.

ROBO DE UNA BODEGA

José López García, dueño de la bodega situada en 23 número 240, denunció a la policía, que de dicho comercio le habían robado prendas y dinero de su propiedad y de su dependiente, Ceferino García y García, estimándose ambos perjudicados en la suma de cien pesos.

LA SRTA. JOSEFINA ARDOIS NUEVA PROFESORA DE ARPA

Tras un brillante examen verificado en la Academia Cubana de Bellas Artes y Conservatorio Carnicer, ante un Tribunal formado por los Dres. Isidoro Corzo y Rodríguez Landa de la Secretaría de Instrucción y Profesores del Conservatorio, le fué otorgado el título de Profesora de Arpa a la Srta. Josefina Ardois y Rugero, discípula de la conocida arpista Lolita Ardois, Medalla de Oro del Conservatorio de Madrid.

Deseamos a la nueva profesora Srta. Ardois gran éxito en su carrera.

GACETILLAS

RIALTO: «EL HOGAR PERDIDO»

Hoy tiene Rialto un gran programa Radio. La presentación del gran actor John Barrymore, en la magna producción titulaca «Hogar perdido», creación dramática de este gran actor.

Además, la linda producción de Ann Harding titulada «Divina». La comedia «El diablo los carga» y un gracioso cartón. Los precios, 20 centavos luneta y preferencia.

Mañana, «Carolina», producción Fox, presentada a todo lujo e interpretada por Jannet Gaynor.

Sábado y domingo, «Déjame soñar», producción musical Paramount.

«Fácil de amar» el martes próximo.

Se acercan «El hijo de Kong», «Abismos de sensualidad» y otras.

FAUSTO: «SU DEBUT EN SOCIEDAD»

Fausto, el amplio y cómodo teatro de Prado y Colón, anuncia para hoy martes, el siguiente ameno programa:

En el turno que empieza a las 3.30 y en los de 5.30 y 9.30, exhibe la interesante y fina película titulada: «Su debut en sociedad», por Gene Raymond y Frances Dee. También en el turno de día y luego, a las 8.30, se exhibe la notable película «La plaza de Berkeley», por el notable actor Lesslie Howard. Noticiario, cartón animado y variedad musical completan el programa de hoy en todos los turnos. Precios, 20 centavos antes de las 6.30 y después de esa hora, 30 centavos. Los niños pagan solamente 15 centavos a todas horas.

Para el viernes se anuncia «El Emperador Jones» y para el sábado, la popular y celebrada película «Bolero», por George Raft y Carole Lombard.

NEPTUNO: «LA CASA DE ROTSHCHILD»

Un programa máximo presenta hoy la empresa del teatro Neptuno, en todos los turnos.

A las 2, 5.20 y 9.30, presenta la grandiosa película de los Artistas Unidos titulada «La casa de Rothschild», la mejor realización del gran actor George Arliss, secundado en esta obra por Loretta Young, Boris Karloff y Robert Young. En los turnos de 3.30 y 8.30, se exhibe la espectacular y sugestiva película titulada «Molino Rojo», sobresaliendo en el reparto Constance Bennet y Franchot Tone. La comedia-cartón Pluto y Mickey y noticiario mundial se exhibe en todos los turnos como complemento del programa. Precios: 20 centavos hasta las 6.30 y después 30 centavos. Los niños, 15 centavos.

El jueves: «Su debut en sociedad» y el sábado, «Bolero».

PRADO: «LA CASA DE ROTHSCHILD»

Debido al gran éxito alcanzado con las exhibiciones de la grandiosa película «La casa de Rothschild» y accediendo a múltiples peticiones recibidas, la empresa del teatro «Prado» anuncia para hoy las últimas exhibiciones de esa suprema producción.

«La casa de Rothschild», considerada tanto aquí como en los Estados Unidos y Europa como uno de los mayores éxitos de la pantalla, es película que el público ve una y otra vez para admirar los aciertos de interpretación del genial George Arliss, en la doble personificación del viejo judío Ameschel Rothschild y de su hijo Nathan Rothschild. Colaboran con George Arliss en esta obra las famosas estrellas Loretta Young, Robert Young y Boris Karloff. Se exhibirá en los turnos de 3.30, 6.30 y 9.30. «Los apuros de Jack», deliciosa comedia musical por Jack Buchanan, se exhibe en los turnos de 2.15, 4.30 y 8.30. Además una graciosa comedia y un cartón musical.

Precios de costumbre: 20 centavos hasta las seis y media y treinta centavos después. Niños, siempre quince centavos.

ALHAMBRA: «LAS MUJERES DE LA CUESTA»

Esta noche es el estreno de la graciosa obra «Las mujeres de Lacuesta», que la empresa del teatro Alhambra presentará con todo lujo de detalles bien ensayadas las evoluciones, unas bonitas decoraciones y un vestuario adecuado como de Pinzi. «Las mujeres de Lacuesta será un nuevo triunfo para la empresa del teatro Alhambra. Hoy en su estreno, cubran la primera sección de las nueve en punto. En la segunda sección, «El sobre verde», el éxito de la temporada. Los precios, como siempre, a base de 30 centavos luneta por tanda y 15 centavos tertulia. función corrida.

El viernes se estrenará en Alhambra la opereta bufa «Mesalina», para la que se prepara un nuevo decorado y un gran atrezzo.

«Ris ras» es el título de una revista que según los periódicos españoles ha sido uno de los triunfos más grandes del teatro moderno. Es una revista picaresca, que lleva las firmas de Penella y Luna, los dos mejores compositores de España.

TRIANON: «PRINCESA POR UN MES»

En la tanda de las 4: Helen Twelvetrees en «Un bello paraíso», revista Metro y últimas exhibiciones de la preciosa creación Paramount por Silvia Sidney y Cary Grant, «Princesa por un mes». A las 8.30, «Un bello paraíso». En la de 9.45: revista y últimas exhibiciones de la triunfal cinta «Princesa por un mes».

Mañana: Mauricie Chevalier en «El modo de amar», y «Arriésguese usted», por Charles Rogers y James Dunn.

Para viernes y sábado se anuncia el estreno de la extraordinaria producción de Clark Gable y Myrna Loy, «Por sendas distintas».

Y el domingo, «La casa de Rotshchild», por el veterano de la pantalla George Arliss.

RIVIERA: «LA COMEDIA DE LA VIDA»

En las tandas elegantes de 5.15 y 9.45, se estrena la producción de la Columbia titulada «La comedia de la vida», interpretada por el genial actor John Barrymore y Carole Lombard, revista y comedia. Conjuntamente en estos turnos será la presentación de la escultural bailarina Sylvia Seidel, que interpretará la más genial de sus creaciones, «La danza los abanicos». Para las tandas de 4.15 y 8.15, «Mi mujer», por Helen Twelvetrees.

Mañana, «La comedia de la vida» y Sylvia Seidel. Jueves, «El gato negro», por Karloff-Lugosi. Viernes, Y ahora, ¿qué?, por Margaret Sullivan. Domingo, dos estrenos: «El mujeriego» y «Abnegación».

AUDITORIUM: «BOLICHE»

Complaciendo la Empresa a numerosas peticiones, vuelve a exhibirse hoy en tanda diurna y nocturna la más grandiosa película hispana, considerada por los críticos como la mejor que se ha hecho hasta el presente. Nos referimos a «Boliche», algo muy notable, por Irusta, Fugazo y Demare, toda en español, con bella presentación. Asimismo se exhibe la regia y valiosísima joya «Sucedió una noche», por Claudette Sollbert y Clark Gable. Para el día 6 de los corrientes, habrá un gran acontecimiento en el coliseo «Auditorium» de Calzada y D, con la presentación de los célebres artistas que han obtenido enorme éxito en su temporada en el cine «Encanto», el pianista y compositor Jorge del Moral y el aplaudido tenor Mesta Chairez, secundados por la orquesta de los Hermanos Curbelo, bien conocida de nuestro público.

REGINA: «EL HOGAR PERDIDO»

Radio presenta hoy en Regina la grandiosa película que fué un éxito ayer lunes. Se trata de la obra cumbre de Jhon Barrymore titulada «Hogar perdido», el triunfo definitivo de este formidable actor. También se exhibe «Divina», producción de Ann Harding. Una graciosa comedia y un cartón completan el programa. Los precios, 15 centavos luneta hasta las seis y media mayores y 20 después. Niños y tertulia, 10.

Mañana, «Carolina», de Jannet Gaynor. Una película que le hará llorar y reír, el éxito mayor de esta actriz. Sábado, «Déjame soñar», una película musical de la Paramount. Martes, «Fácil de amar».

OLIMPIC: «ESPIGAS DE ORO»

Durante la temporada de verano la empresa de este gran cine de Avenida Wilson y B, en el Vedado, ha establecido los precios especiales, en matinée y tanda de 5.15, mayores 15 centavos, por la noche 20, niños y tertulia a todas horas 10 centavos. Precios incluyendo domingos y días festivos. Para hoy, en tandas de 5.15 y 9.30, comedia y recista. Suntuosa y muy exquisita superproducción «Espigas de oro», por Richard Arlen y Chester Morris. A las 8.30, regia film «Qué noche», de Ralph Lynn y Tom Walls. Mañana, «El barón de Villamientes» y «El amor no muere». Jueces, «Yo, tú y ella» y «Enemigos inseparables».

WILSON: «BOLICHE»

Belascoain y San Rafael. U-5863. 10 centavos de una y media a seis y media y 15 centavos después. Niños, 10 centavos a todas horas. La mejor ventilación en espectáculo cinematográfico, más fresco que en la playa, sin sufrir los rigores del Sol.

Hoy, tarde y noche, revista en colores, «El lobo feroz» y la variedad en español «Parece increíble», y las superproducciones «Boliche», regia joya extraordinaria en español por Irusta, Fugazot Demare; y «El crimen de Helen Stanley», magistral producción por Ralph Bellamy y Shilrley Gray.

A las 5 p. m., «Boliche» y «El crimen de Helen Stanley».

Mañana, «La plaza de Berkeley», por Leslie Howard, y «Así son los maridos», por Warner Baxter.

Jueves 6, «El tigre de Yautepec», por Pepe Ortiz y Lupita Gallardo.

DIGESTION ASEGURADA
de todos los alimentos
ELIXIR DU Dr MIALHE
Farmacia 8 rue Favart PARIS.
del Dr MIALHE profesor en la Facultad de Medicina.
LAB-LACTO FERMENT MIALHE
DIGESTION
Especial de la LECHE

HOY 60¢
NACIONAL
3½ a 11½
EN LA PANTALLA
"SU SINO ERA PECAR"
Loretta YOUNG Gary GRANT
EN LA ESCENA
RAUL ROULIEN
PROGRAMA NUEVO
RAUL ROULIEN 3½ y 9½
20th CENTURY PICTURES
JUEVES "VOLANDO hacia RIO JANEIRO"
Paul ROULIEN en la pantalla y en la escena

CARTEL DEL DIA

POR LOS TEATROS

PRINCIPAL, A-6737.— A las 3: «Prostitución». A las 9: «Las doce en punto».

MARTI, A-1851.—A las 8 y 45: «Político-mielitis». A las 10 y 30: «Carmiña».

ALHAMBRA.—A las 8 y 30: «Las mujeres de Lacuesta». A las 10 y 30: «El sobre verde».

POR LOS CINES

NACIONAL, A-3730. A todas horas: «Su sino era pecar», con Loretta Young y Gary Grant, comedia y revista. A las 5 y 30 y 9 y 30: Presentación de Raúl Roulién.

ENCANTO.—A-4433. A todas horas: «Gente de arriba», con Ginger Rogers y Warren Williams, comedia y revista.

CAMPOAMOR.—A-7054. A todas horas: «Sally y Jimmy», «Carolina», episodio y comedias.

RIALTO.—«El hogar perdido» y «Divina».

REGINA.—«El hogar perdido» y «Divina».

FAUSTO.—«Su debut en sociedad» y «La Plaza de Berkeley».

NEPTUNO.—«La casa de Rothdschild» y «Molino rojo».

PRADO.—«La Casa de Rotchschild» y «Los apuros de Jack».

TRIANON.—«Princesa por un mes» y «Un bello paraíso».

RIVIERA.—«La comedia de la vida y «Mi mujer».

AUDITORIUM.—«Boliche» y «Sucedió una noche».

OLIMPIC.—«Espigas de oro» y «Qué noche».

WILSON.—«Boliche» y «El crimen de Helen Stanley».

INGLATERRA.—«Boliche» y «El crimen de Helen Stanley».

LIRA.—«Una sombra que pasa» y «Pescadores sin careta».

UNIVERSAL.—«Fascinación» y «Con música y astucia».

ACTUALIDADES.—«Este hombre es mío» y «Volando hacia Río Janeiro».

CUBA.—«Sinfonía de amor» y «A me gusta».

ROJO.—«Honrarás a tu madre» «Así son los maridos».

LARA.—«Canción de cuna» y «Canción del alma».

VERDUN.—«Catalina la Grande» «Consejo a los enamorados».

MONTECARLO.—«Un hombre valiente» y «Pescada en la calle».

APOLO.—«Nacida para pecar».

HOY
CAMPOAMOR
JANET GAYNOR
en
CAROLINA
con Lionel BARRYMORE
Robert YOUNG y Richard CROMWELL
JIMMY y SALLY
con
James DUNN y Claire TREVOR
30 LUNETA · 15 NIÑOS · TERTULIA 10
MAÑANA
2 de las películas de mas EXITO de 1934
"EL PRECIO DE UN DESLIZ"
y "BOLICHE"

Yo Uso
TINTE DE LUSTRE
SAPOLIN
TRANSPARENTE y EN COLORES—SECA RAPIDO

MUSICA Y MUSICOS

EL CONCIERTO DE SAINT MALO

Mañana a las cinco y media de la tarde en el teatro Principal de la Comedia, nos dirá su adios en un magnífico recital, el gran violinista Alfredo de Saint Malo, virtuoso, de cimentada fama, que causó admiración en el público que asistió a su primer recital en esta capital.

Acompañado por el profesor Jascha Fischermann, desarrollará los interesantísimos números del programa, que comprende obras de Bach, Couperin, Schumann, Kreisler, la Sinfonía Española de Lalo y «El vuelo del Abejón» de Rimski Korsakoff, 'La file aux cheveaux de lin» de Debussy y «Aires Gitanos» de Sarasate.

Complaciendo peticiones, repetirá el «Himno Invasor», que ejecuta en un solo de violín, brillantísimo.

Las localidades exclusivamente en la taquilla. Hay gran demanda de ellas. Podemos augurar un éxito artístico y social.

NATALIA AROSTEGUI

La señora del Cónsul de Cuba en New York, va a hacer su debut artístico en un selecto concierto que brinda en el Museo Americana de Historia Natural la reputada «Civic Orchestra.

Tendrá lugar mañana miércoles. Las dotes artísticas de la gentil señora nos hace esperar un éxito completo para ella y para Cuba, pues interpretará canciones cubanas.

INAUGURACION DEL NUEVO CURSO

En el Conservatorio Nacional y su sucursal del Vedado dirigida por la notable pedagoga Rafaela Serrano, ha quedado inaugurado el nuevo curso, estando abierta la matrícula de dos a 5 de la tarde. Ambos centros, de reputación establecida, son unos de los que más efectivamente laboran en pro de nuestra cultura musical.

ROSARIO GARCIA ORELLANA

Cantará en el concierto que ofrece la Union Panamericana en Washington el día 11 a las nueve de la noche. La Banda de música de la Marina, bajo la dirección del teniente Ch. Benter, es la encargada de la parte instrumental del programa, interpretando obras de autores americanos y latino americanos. No dudamos del triunfo de la Srta. Orellana que posee bello timbre de voz y ha estado sometida a serios estudios durante esta temporada que pasa en New York.

GACETILLAS

INGLATERRA: «BOLICHE»

San Rafael y Consulado. M-5527. 10 centavos de una y media a seis y media. Quince centavos después; niños, 10 centavos a todas horas.

La mejor ventilación en espectáculo público, más fresco que en la playa sin sufrir los rigores del sol

Hoy, tarde y noche, revista, el cartón en colores «El lobo feroz», la variedad en español «Parece increíble» y las superproducciones «Boliche», grandiosa producción en español por Irusta, Fugazo y Demare y «El crimen de Helen Stanley», atracción especial por Ralph Bellamy y Shirley Gay.

A las cinco de la tarde, «Boliche» y «El crimen de Helen Stanley».

Mañana, 'La plaza de Berkeley», por Leslie Howard; y «Así son los maridos», por Warner Baxter.

Jueves 6, «El tigre de Yautepec», por Pepe Ortiz y Lupita Gallardo.

Sábado, «Qué hay, Nena?», por Paul Muni.

LIRA: «UNA SOMBRA QUE PASA»

Hoy exhibe el simpático, concurrido y popular Lira, con su acreditado equipo sonoro, la mejor proyección y temperatura, dos grandes películas. Función corrida desde las dos de la tarde con comedia y cartón. Sensacional y emocionante joya «Una sombra que pasa» por Frederic Marh. Magistral producción de argumento valioso «Pecadores sin careta», por Carole Lombard. Mañana, «La caída de un imperio» y «Sucedió una noche». Jueves, el acontecimiento de la temporada con la más grandiosa película hispana «Boliche», por Irusta, Fugazot y Demare.

UNIVERSAL: «FASCINACION»

Muy atractivo y divertido el regio programa de hoy en este gran cine, con su más perfecto sonido, clara proyección, ventilación especial y temperatura primaveral. Función de 1 a 6 y de 6.30 a 11 con dos preciosas comedias. Regia y brillante producción «Fascinación», por Paul Lucas y Constance Cummings. Interesante film «Con música y astucia», de Ken Maynard. Mañana, la más grandiosa producción hispana «Boliche», de argumento valioso, por Irusta, Fugazot y Demare y «La huella delatora», un drama del Oeste», por Tim Mc Coy. Jueves, «Boliche», y «Nacida para pecar».

ACTUALIDADES: «ESTE HOMBRE ES MIO»

Hoy, un regio programa con dos valiosísimas películas serán exhibidas en «Actualidades», el gran teatro de la calle Monserrate, con su valioso equipo sonoro, buena proyección y temperatura primaveral. Función a las dos y noche a las 8.15, con comedia, revista y variedad. Soberbia super joya «Este hombre es mío», de Irene Dunne y Ralph Bellamy. La película que ha batido todo record de exhibición y que se ha hecho tan popular «Volando hacia Río Janeiro», con el célebre baile la Carioca, por Dolores del Río y Gene Raymond. Mañana, la mejor película en español que se ha hecho «Boliche», por Irusta, Fugazot, Demare, y «La voz del peligro».

M.E.C.D. 2016

Guanabacoa al Día

EL GRAN BAILE DEL SABADO

El ansiado y anunciado baile homenaje al bando «Dalia» del Centro Español de Regla, tuvo su efecto en la noche del pasado sábado.

El hermoso edificio de la hispana Institución, lucía bellamente iluminado por potentes reflactores, dando la visión de algo extraordinario.

Los grandes salones vistieron sus mejores galas para recibir en su seno a distinguidas personalidades especialmente invitadas.

Labor ímproba la del cronista al querer tomar nota de los que allí estaban extasiando su espíritu en tan alegre fiesta, por ello me veo imposibilitado de reseñar este baile con los nombres de las distinguidas y elegantes damas y damitas que con sus bellezas y encantos hacían soñar al más exigente

Durante toda la velada reinó la más franca alegría entre la juventud, en transportes de deleites al acorde de las melodiosas notas del rítmico danzón.

Baile de grata recordación.

Felicito a la Directiva del Centro Español de Regla por el éxito obtenido en la organización.

LA VERBENA DEL LICEO DE REGLA

Los próximos días 8 y 9 del actual mes, fecha de la Patrona del vecino pueblo de Regla, se efectuará en el parque «José A. Clark» de aquella simpática localidad, que ha sido reconstruido y vistosamente hermoseado, una monumental verbena destinada a un objeto tan noble y altruista como es el de obtener fondos para la reedificación del edificio social del histórico y cubanísimo Liceo Artístico y Literario de Regla, que fundara la figura excelsa de nuestra libertad, cada día más justificadamente de: José Martí.

Para esta verbena, que ya se distingue por la profusa cantidad de atractivos y distracciones que se han conseguido e ideado, existe un comprobado entusiasmo entre todas las clases sociales y especialmente en el comercio, que ha sido el primero en concederle efectivo estímulo de cooperación.

El activo Comité de Damas del Liceo de Regla, bajo la muy acertada presidencia de la elegante señora Bebita Correa, de sugestiva belleza, esposa del correcto caballero el doctor Reboredo, trabaja afanosamente por que dicho festival alcance el mayor de los éxitos, ya que cuenta con la ayuda animosa del alcalde municipal de facto primer teniente José M. Bosquet.

Han contribuido hasta ahora al seguro triunfo de de la precitada verbena las siguientes importantes casas comerciales, para quienes, tanto el Comité de Damas como el Liceo todo, me encargan trasladarles sus expresiones de gratitud.

Ron Bacardí y Cerveza Hatuey, 25 cajas; Coca Cola, 5 cajas; Cía. Lechera de Cuba, 6 docenas de empaquetados; Cía. Licorera Puerto Carenas, un surtido de licores; Champn Sport, 8 cajas; Cervecería La Tropical, 25 cajas; y la Cervecería La Polar, 25 cajas. Todas estas casas se han comprometido además a enviar sus magníficos kioscos, por lo que ya son siete los que habrán de engalanar aquel llamativo recinto.

Tambi n han respondido «La Ambrosía» con 100 bolsas de confituras y una caja de galleticas; La Paz y Orange Crush, 5 cajas, Irombeer, 5 cajas; Gil y Montes, 6 cajas de refrescos surtidos; Manuel Fernández Trueba, 11 botellas licor variados; Ramón del Collado, 1 caja ron Caney; Tupy, 5 libras de caf ; Gerardo Fibles, 6 botellas licores variados; Marí y Pinillos, 6 botellas Moscatel; Alonso y Cía., 1 lata aceite; E. Morera, 6 botellas vino dulce; Juan Campcón, 2 cajas ron Pinin y 6 botellas anís y ron Pinilla, 2 botellas de ron, 2 de vermouth y 2 de cognac; Jareguizar y Cía., 1 caja de licores.

Crusellas y Ciqa. ha obsequiado, para rifarlo, un primoroso estuche de perfumería, así como otrs productos y numerosas muestras, que serán repartidas por la popular «Panchita»».

La Estrella, 100 bolsas de confituras; 2 botellas vermouth blanco, 2 vermouth dulce oscuro y 2 de vino Pemartín; Cía. ron Daiquirí, 1 caja ron Daiquirí; Enrique Carrasco, media caja de licores surtidos; Medel y Cía. 10 cajas botellas de vermouth imperio y 2 de vino dulce; Romero y Alonso, coñac Dominico y moscatel Castizo; La Campana, 6 botellas de ron Lavín y 4 de Jamaica.

La Cía. Cubana de Electricidad queriendo contribuir de manera alguna al esfuerzo que se realiza para reconstruir el histórico Liceo de Regla, ha ofrecido todo el material y flúido necesario que llevará esta grandiosa verbena, para hacer una fantástica iluminación.

El precio de la entrada es el de 10 centavos y 40 centavos por el derecho al disfrute de todos los bailes.

Los conjuntos musicales que amenizarán tan espléndida fiesta son de los mejores de Cuba, pues entre otros aparecerán: Belisario López, Jos A. Díaz, los hermanos Martínez, Cubano 1932 y Los Barcaleses.

Habrá comunicación toda la noche por los tranvías con thansterencia para las lanchas de Regla, así como por los ómnibus.

Y como si fuese poco lo que se le ofrece a la juventud anhelante de esparcimientos, completarán las dos noches que resultarán inolvidables, una sección de juegos lícitos.

En sucesivas crónicas iré dando a conocer los donativos que se vayan recibiendo par atan noble fin.

MARIA ANTONIA COMOGLIO

En los exámenes recientemente celebrados en la capital de la República, obtuvo el grado de Maestra, una estimada compañera en el periodismo local, la estudiosa e inteligente señorita María Antonia Comoglio.

Felicítole por tan brillantes exámenes deseándole éxitos en su profesión.

NUEVO MAESTRO

Con excelentes notas se ha graduado de Maestro Normal el consecuente amigo y joven estudioso el señor Abraham G. Carranba Martínez, el cual se propone ampliar sus estudios de Pedagogía.

Mi enhorabuena.

TEATRO «CARRAL»

En Progrpama especial vuelve a proyectarse en la noche de hoy en nuestro coliseo la magnífica cinta «Mister X», por Robert Montgomery y Esther Allan.

Los reyes de la risa, Stan Laurel y Oliver Hardy, en la super producción «Dos Veces Dos», nos harán reir durante toda la proyección de la simpática joya.

«Mercado de Hollywood», una hermosa variedad en colores acompañada de un metrotone.

José R. Arango de la Maza.

SUSCRIBASE Y ANUNCIESE EN EL «DIARIO DE LA MARINA»

LA GRAN FLOTA BLANCA

LA REFRIGERACION DEBE APLICARSE CORRECTAMENTE

La United Fruit Company posee un vasto caudal de experiencia en la manipulación de mercancías de fácil descomposición. Los vapores de la Gran Flota Blanca, están dotados de todos los adelantos para brindar el más moderno sistema de refrigeración. Los distintos frutos y vegetales son colocados en bodegas previamente enfriadas al grado de temperatura requerido, para asegurar su llegada al mercado en las mejores condiciones.

Nuestros vapores salen semanalmente para New York y New Orleans, llegando a tiempo para las subastas de los lunes por la mañana.

Para tarifas y otros informes, llame a las Oficinas Generales de la

United Fruit Company

Muelle de Santa Clara.
Teléfono M-6975.

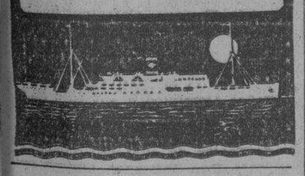

PRECIOS ESPECIALES DE PASAJE PARA ESTUDIANTES A TODAS PARTES DE LOS ESTADOS UNIDOS

VIA

P & O

STEAMSHIP COMPANY

Estos pasajes especiales para estudiantes y profesores estarán a la venta desde Septiembre 1o. a Octubre 5.

LIMITE PARA RETORNAR: NUEVE MESES

Precios de ejemplo:

New York	$88.40
Atlanta	59.70
Gainsville, Ga.	61.85
Washington, D. C.	77.70
Cullman, Ala	65.20
Tampa, Fla.	42.70
Jacksonville, Fla	46.10

Salidas todos los miércoles y sábados, para Key West y Port Tampa, a las 9:45 A M, de los muelles del Arsenal.

Vapor CUBA

DEPARTAMENTO DE PASAJES
Prado 77. Telf. A-9191.

VICHY

Manantiales del ESTADO FRANCES

VICHY HOPITAL
Afecciones del Estómago y del Intestino

VICHY CELESTINS
Agua de régimen de los Artríticos Diabéticos - Hepáticos - Gotosos

VICHY GRANDE GRILLE
Enfermedades del Hígado y del Aparato Biliario

Precio Rebajado

PASTILLAS VICHY ETAT, facilitan la digestión. Muy agradables.

Las PASTILLAS, con los COMPRIMIDOS y las SALES de VICHY ETAT completan el tratamiento de las AGUAS.

LLOYD NORTE ALEMAN

PROXIMA SALIDA:

Para MEXICO

Vapor SIERRA VENTANA
SEPTIEMBRE 7

Se vende pasaje de ida y vuelta a ciudad México para participar en las FIESTAS PATRIAS DE MEXICO.

SEPTIEMBRE 12 al 17

Para ESPAÑA, INGLATERRA, FRANCIA Y ALEMANIA

Vapor SIERRA VENTANA
SEPTIEMBRE 20

Con escalas en VIGO, CORUÑA, GIJON, SANTANDER, SOUTHAMPTON BOULOGNE Y BREMEN

CLASE PRIMERA, CLASE TURISTA Y TERCERA CLASE

COMPAÑIA NAVIERA
LLOYD NORTE ALEMAN, S. A.

CAMARA Obispo 28. A-3455. — TERCERA Acosta 4. M-8066. — FLETES Oficios 18. M-8082

Línea del Pacifico

MALA REAL INGLESA

Próxima salida para Europa:

Vapor "ORBITA"
30.000 toneladas
SEPTIEMBRE 15
Pasaje de 1a.2a. y TERCERA
PARA
VIGO, CORUÑA, GIJON, SANTANDER, LA PALLICE, PLYMOUTH y LIVERPOOL, CON ESCALAS EN NASSAU y BERMUDAS

Próxima salida para Centro América, Perú y Chile
VAPOR
"REINA DEL PACIFICO"
Septiembre 13.

Para informes DUSSAQ Co. Ltda. S. A.
Palacio del Centro Asturiano. Teléfono A-6540.

A NUEVA YORK — A MEXICO

"MORRO CASTLE"
Sale todos los miércoles
"ORIENTE," "ORIZABA" o "SIBONEY"
Salidas todos los sábados

"ORIENTE"—"ORIZABA" o "SIBONEY"
Salidas todos los sábados

Se tiene un servicio seguro y regular, durante todo el año, en estos magníficos vapores modernos de la Línea Ward—construídos para viajar con lujo y comodidad en las regiones tropicales. Disfrute del baile y deportes sobre cubierta, en un elegante medio ambiente, A PRECIOS BAJOS. Personal que habla español. Las comidas comprenden platos cubanos.

TODOS LOS VAPORES DE LA LÍNEA WARD ESTÁN PROVISTOS DE INSTALACIONES DE REFRIGERACIÓN PARA EL TRANSPORTE DE TODA CLASE DE FRUTAS Y LEGUMBRES.

WARD LINE *Para más informes, camarotes y billetes, vaya a la LÍNEA WARD, Oficina de Pasajeros y Billetes, EDIFICIO CENTRO ASTURIANO (Esquina Obispo y Parque Central)—Teléfono: A-6154 y M-7776.*

Ad. No. G-8773S

Crónica Habanera

(Continuación de la Pág. CINCO)

LA BODA DE HOY

EMMA TABARES

Hoy, a las cinco de la tarde, en la iglesia parroquial del Vedado, se celebrará la boda de la gentilísima señorita Emma Tabares y Gutiérrez Quirós con el doctor Miguel A. Guitart y Campuzano, Catedrático del Instituto de Camagüey.

La simpática ceremonia será apadrinada por la señora Gertrudis Gutiérrez de Tabares, madre de la novia y por el señor Miguel J. Guitart, padre del novio.

COLEGIALAS

Hacia la ciudad de San Agustín, para ingresar en la Saint Joseph's Academy, ha partido ayer la graciosa señorita Rosita Antiche, quien seguirá en dicho plantel un curso de Comercio.

A fines de mes saldrá la encantadora señorita June de Castro, quien se propone completar en la conocida institución americana el curso de secretaría que comenzó el año pasado.

El reputado plantel de enseñanza superior tiene en nuestra compañera Conchita Gallardo, una activa y eficaz representante en nuestra capital. Por tu teléfono F-1394, facilita informes.

DE «EL ENCANTO»

El Tteatro «Encanto», celebró ayer lunes su día de moda.

Concurrencia muy numerosa se congregó, como de costumbre, en todas sus tandas.

Fué estrenada la interesante cinta de Warren William, Ginger Roger y Mary Astor, titulada «Gente de Arriba», cuya trama se desarrolla dentro de un ambiente de lujo y belleza.

Dicha producción permanecerá en el cartel hasta el jueves, en que la sustituirá «Así ama la mujer», donde la exquisita actriz Joan Crawford interpreta el papel más sensacional de su larga carrera artística.

Edel FARRES.

FALLECIO EL OBRERO DEL PUERTO QUE FUE HERIDO A BALAZOS EL SABADO

En el Hospital Municipal dejó de existir el obrero libre del Puerto, Manuel Riva Otero, de 44 años, vecino que era de Oficios 106, a consecuencia de dos balazos que recibió en el pecho la madrugada del sábado, al ser agredido en el muelle de Paula por un sujeto conocido por «Culebrín», el cual no ha sido detenido.

ABURRIDA DE LA VIDA

En el primer centro de socorro fué asistida de graves síntomas de intoxicación, Gloria Sánchez Bueno, de 22 años, vecina de Egido 81, que dijo se produjo en su domicilio al ingerir cinco pastillas de permanganato con ánimo de privarse de la vida.

ROBO DE PRENDAS

Neva Bishop, vecina de la habitación 408 del Hotel Prado, dió cuenta a la policía que de una cartera que tenía en su departamento le habían sustraído prendas que estima en la cantidad de 300 pesos.

UNA COMISION SOLICITA AUDIENCIA EN O. PUBLICAS

Una comisión integrada por los señores doctores Heliodoro Gil y José Alvarez y los señores J. Rodríguez Arbones, Jenaro Cabo, J. Balaguero y J. Solana Jr., han solicitado en nombre de los propietarios y vecinos de Campo Florido y Guanabo, una audiencia, para tratar asuntos que interesa na dicha comarca, relacionados con la Secretaría de Obras Públicas.

EL DIBUJANTE ALONSO SE HA SEPARADO DEL SEMANARIO «KAYUKO»

El dibujante Alonso—nuestro compañero en la prensa Manuel Alonso—nos comunica que por motivos ajenos a su voluntad ha dejado de pertenecer a la Empresa Editorial del Semanario «Kayuko», del que fué fundador, y en cuyo cuerpo de dibujantes ha estado laborando como Director Artístico.

La creación humorística «Kayuko», de su propiedad—amparado por la patente número 582—también abandona las páginas de ese semanario, para reaparecer en otras publicaciones.

COMPANIA

Trasatlántica Española

SERVICIOS DE VAPORES CORREOS TODO EL AÑO

El rápido y conocido vapor correo

"CRISTOBAL COLON"

Capitán: Eduardo Fano

saldrá el

15 DE SEPTIEMBRE

para

VIGO, CORUÑA, GIJON, SANTANDER, BILBAO, CADIZ Y BARCELONA —vía New York—

Salida para VERACRUZ, «C. COLON» .... Sept. 8

Espléndidas cámaras.—Tercera clase moderna con camarotes.

Más informes:

GARCIA & DIAZ, Ltda. Agentes Generales.

Palacio de la Lonja. Telfs. M-6911 y M-6912. Habana

Salpullido...

¡QUE torturante es el salpullido! En los países tropicales son muy frecuentes esta y otras erupciones e impurezas de la piel, producidas por los microbios del polvo y del aire.

Para prevenir y combatir esta clase de enfermedades de la piel use siempre el perfumado y espumoso **Jabón de Afridol** que tiene propiedades desinfectantes muy eficaces.

¡El Jabón de Afridol es su salvación!

BAYER

SI ES BAYER ES BUENO

El comandante Franco Granero pronunció un discurso sobre la efemérides del 4 de septiembre

Estudia la génesis y desarrollo del movimiento militar que produjo el cambio de la oficialidad, la formación del Gbno. revolucionario, su renovación y los trabajos realizados

Discurso pronunciado anoche por el comandante U. Franco Granero, Ayudante de Campo del Presidente de la República y Jefe de la Casa Militar, desde una Estación de Radio de esta capital:

«A la caída del gobernante fugitivo, que había sumido a Cuba, durante casi dos lustros, en el caos desolador de una cruenta anarquía, sembrando el odio y haciendo del pillaje, el latrocinio y el robo, elementos componentes de la organización del Estado, surgió un período álgido provocado por el desbordamiento impetuoso de todas las pasiones que, hasta ese momento, se habían mantenido ahogadas.

Esta fase de nuestra vida republicana, que pudiéramos llamar era de libertinaje espiritual, propició el Movimiento Militar del Cuatro de Septiembre de 1933, en que la totalidad de las Clases y Alistados del Ejército Nacional, ya disuelto, en un doble anhelo de justicia y de reivindicaciones, se lanzó a salvar la nacionalidad, que caía indefectiblemente.

En la alborada roja del Cuatro de septiembre, cuando no se presumía que un nuevo sol de la esperanza cubana extendería sus dorados rayos sobre la verde campiña, surge este Movimiento Militar, que como piqueta demoledora, derriba, arranca y deshace todos los vicios legados por la tiranía sufrida.

Con la apremiante rapidez que las circunstancias demandan, suena incesantemente el radio, lanzando sus ondas, en voz de mando, hasta el más apartado rincón de la República.

En breves horas, la totalidad del Ejército se encuentra identificada con el movimiento y simultáneamente se procede a relevar de sus respectivos servicios a los veíos oficiales, que son retirados a sus casas.

Desposeídos de sus respectivos mandos los Oficiales, como consecuencia de ese Golpe Militar, se mantuvieron reacios a aceptar los hechos consumados, con desconocimiento absoluto de la realidad imperante y se negaron a responder a la llamada que se les hacía al cuartel.

Aquellos viejos soldados, fundidos en el yunque de la inflexible autocracia por ellos mantenida durante muchos años y que yacía desmoronada por la pujante fuerza de la Revolución, no podían plegar sus almas refractarias a todo principio democrático. A ello se debió únicamente que las Clases y Alistados, autores del Movimiento, en una justa tras la que aportaron todo el bagaje de sus múltiples méritos de guerra, fueran ocupando sucesivamente los puestos abandonados por aquéllos desertores, que, más expertos y de mayor capacidad, en la mayoría de los casos eran en cambio, superados totalmente en ideales.

La Revolución ha tenido un triunfo en el inicio del Movimiento y las tropas, Clases y Alistados, han dado al mundo el ejemplo cívico, único e inigualable, de estructurarse un Gobierno propio, producto de la Revolución, sin necesidad de verter, inútilmente, la sangre de sus hermanos. ¡Ha sido la manifestación tangible de la recia disciplina que caracterizó siempre al Ejército Cubano;

El ideal que inspiró el Movimiento Militar del Cuatro de Septiembre, fué el anhelo patriótico de plasmar una nueva nacionalidad cubana, acorde con los más puros ideales de confraternidad, que desarraigara las hondas raíces de la autocracia establecida por aquellos privilegiados de la suerte, y trajera el restablecimiento de la paz pública y la reorganización de la vida nacional en todas sus manifestaciones.

A ello encaminó sus primeros pasos la Revolución Triunfante, delegando las funciones del Gobierno en aquellos hombres que, por su brillante ejecutoria frente al Usurpador, prometían mantener los mismos ideales que le dieron vida. Mas, por desgracia, los hechos se encargaron de demostrar, hasta la saciedad, el error sufrido. Aquellos hombres, que representaban todas las risueñas esperanzas del pueblo cubano, olvidando o queriendo olvidar el sagrado ministerio de sus deberes lanzan la nave blanca de la República sobre un mar tempestuoso de rojas ideas, precipitándola en la vorágine de una doctrina diagonalmente opuesta a los dictados de la Democracia que dió origen a este Movimiento Militar.

El Ejército ante el inminente peligro que este sistema entraña, en un viraje rápido que arranca la nave de las arremolinadas aguas, le cambia sus dirigentes, y ya en el mar sereno de todas las pasiones dominada totalmente la fiebre epidémica de las esporádicas manifestaciones rojas que se sucedían, se apresta de nuevo a moldear la incipiente nacionalidad; designando para ello a otros hombres que, de igual alto espíritu patriótico que los anteriores, están más identificados con la realidad del momento. De este modo se propicia el afianzamiento de las instituciones patrias; se dá un certero golpe de muerte a la anarquía imperante y se ahogan todos los brotes de marcado sabor doctrinario, que pudieran hacer abortar los plausibles empeños de emancipación.

Próximo a cumplirse el primer aniversario del glorioso Cuatro de Septiembre de 1933, nuestros corazones palpitan de loco entusiasmo al vislumbrar el feliz advenimiento de una brillante apoteosis, digna de nuestros idealizados sueños de libertad, porque Cuba, nuestra amada tierra, avanza, segura, con las halagadoras promesas de nuevos favores dispensados por nuestros grandes vecinos del Norte y la supresión definitiva de la Enmienda Platt, hacia el más alto sitial que señalara la iluminada mentalidad del Apóstol.

Seamos siempre optimistas. Marchemos por el camino lleno de flores que sobre los escombros de la tiranía nos trazara la Revolución arrolladora del Cuatro de Septiembre, y levantando la vista hacia el diáfano azul del infinito elevemos nuestros espíritus hasta el puesto de honor que ocupan nuestros grandes de ayer, que supieron ofrendarlo todo en aras de la Patria.

Y mantengamos la firme esperanza de contemplar a Cuba, en el decursar de los años, ofreciendo al mundo, en un tremolar inquieto y arrogante, el espectáculo incomparable de su bandera tricolor, orlada por el divino sol de la Libertad.

Defunciones ocurridas ayer en La Habana, hasta las 4 p. m.

Carlos Alonso Valdés, blanco, 2 años, Bruzón P. D. Bronconeumonía.

Cándido Taurón Barral, blanco, 60 años, Flores número 5. Bronconeumonía.

José Escondido López, blanco, 70 años, Perseverancia número 75. Miocarditis.

Ramón Bardales Bardales, blanco, 50 años, Quinta Covadonga. Anemia perniciosa.

León Kruglar, blanco, 29 años, Quinta de Dependientes. Nefrectomía.

Isaak Malchivesky, blanco, 43 años. Quinta de Dependientes. Tuberculosis pulmonar.

Coralia Zarza Vidal, mestiza, 28 años, Sitios número 95. Tuberculosis pulmonar.

José Luis Romay, negro, 18 años, Acosta número 83. Nefritis crónica.

Alicia García, blanca, 5 años, Llinás número 23. Gastro enteritis.

Hortensia Serra Olivé, blanca, 54 años, 17 número 2, Reparto Batista. Cáncer del útero.

Baldomero Otero, blanco, 23 años, Hospital Universitario. Hemorragia cerebral.

Tomás González, blanco, 56 años, Hospital Universitario. Encefalitis.

Armando Hernández, blanco, 3 años, Hospital Universitario. Mal de Patt.

Tapió Magí, asiático, 34 años. Hospital Universitario. Tuberculosis pulmonar.

Esteban Palacios, negro, 30 años, Hospital Universitario. Tuberculosis pulmonar.

Juan Pal Selva, blanco, 37 años, Hospital Universitario. Mal de Bright.

Julio Fiallo Abreu, blanco, 20 años, Hospital Universitario. Apendicitis aguda.

Bernardo Argudín Gutiérrez, blanco, 44 años, 21 número 308, Vedado. Mal de Bright.

José Pérez, blanco, 23 años, Hospital Universitario. Hemorragia.

María de la Candelaria y de la Santa Teresa, blanca, 76 años, San Lázaro número 39, Víbora. Esclerosis cardio renal.

Manuel Rivas y Otero, blanco, 44 años, Hospital Municipal. Homicidio por arma de fuego.

Rolando de la Hoz, blanco, 16 meses, Zapata número 3. Bronoconeumonía.

Manuel Fernández, blanco, 42 años, Jesús María número 42. Miocarditis aguda.

Lucila Pedroso, negra, 20 años, Hospital Municipal. Endocarditis.

M.E.C.D. 2016

SOCIEDADES ESPAÑOLAS

La romería organizada por el club Gradense, fué magnífica

De acuerdo con los que habíamos anunciado, en la tarde del domingo próximo pasado la prestigiosa institución asturiana «Club Gradense» celebró una fiesta animadísima en la finca «Bastién», sita en Zapata y Paseo, Vedado. En primer término la numerosa y selecta concurrencia participó de un estupendo banquete, y luego se bailó hasta avanzadas horas de la tarde.

PRESIDENCIA DEL ACTO

En la presidencia de tan fraterno ágape tomaron asiento los siguientes distinguidos señores: José Ramón Arias, amable y entusiasta presidente del Club; don Genaro Acevedo, el muy querido presidente de la Beneficencia Asturiana; Francisco García Méndez, insustituíble administrador del sanatorio «Covadonga»; José Cortés González, figura preeminente del Centro Asturiano; don Prudencio Alvarez, vice-presidente del Partido Popular Asturiano; José María Alvarez, presidente del Partido Progresista astur, y Manuel Fernández, tesorero del Club Gradense.

En mesas aparte se hallaban, entre otros distinguidos elementos, el secretario de la sociedad, nuestro querido amigo Nicolás Fernández, así como el también querido amigo Felipe de la Cruz, alto empleado del DIARIO DE LA MARINA, a quien acompañaba su bella y distinguida esposa.

LAS DAMAS Y DAMITAS

Uno de los principales atractivos en la fiesta de los gradenses era el conjunto maravilloso de damas y damitas. Se puede asegurar que una fiesta carente de mujeres, no es fiesta. A lo sumo puede ser una reunión. La espiritualidad femenina es el aliciente único; la cristalización de la alegría; la quintaesencia de las cosas terrenales He aquí, a grandes rasgos, los nombres de las concurrentes a dicho acto: María Teresa y Blanca González; Benilde Armas de Menéndez; Modesta y Mercedes Sama; María Blanco de González, María Luisa Riera de Menéndez; Evangelina Vázquez de Fernández; Jobita Moreiras de López; Isaura Moreiras; Remedios Blanco de González; Ofelia Moure de Fernández; Flora Cueto de Fernández; Matilde Losada de Fernández; Manuela Pérez de López; Margarita Pérez Tavío de Fernández, Georgia Pérez; señora de Vázquez; Mercedes Vérgez de Rionda; Serafina Domínguez de García; Dolores Torres; América Montoto de Fernández; Consuelo Rodríguez; Josefina Torres: María Carmona de Rodríguez; Mercedes Alvarez de Domínguez; Elena Becerra de Alvarez; Isabelita Cruz; Edelmira, Olga y Carmelina García, Dignita Martínez; Gloria e Isolina Menéndez; María Aurora Campa, señora de Cuervo; Ofelia Pallarés; Rosa Miranda de Pallarés; María del Carmen González; Magdalena Valdés; María Romero; Enriqueta Alvarez de Menéndez; María Antonia Roque: Cándida de García; señora de Martínez: María del Carmen González; Ofelia Molina viuda de López; señora de Rey, Marciana Pacheco; Juana Rodríguez; Teresa Fernández; Ana Rodríguez: Margarita Cortina de García; Bertha y Estela Lebredo, Rosa Pérez de Rivas; Virginia Alonso de Tojo: Natividad Setién Zorrilla y Lucinda Martínez de Fernández.

LA MATINEE BAILABLE

Después que la «xente» de Grado almorzó opíparamente los jóvenes y hasta algunos «vieyos» bailaron con entusiasmo indescriptible. De esta manera cerraron con broches de oro su fiestona cumbre que habrá de dejar en todos los asistentes una grata impresión inolvidable.

Llegue hasta la Directiva en pleno del Club Gradense nuestra efusiva felicitación, por el indiscutible éxito obtenido el domingo próximo pasado en la finca «Bastién».

Fiestas Próximas

BUREAU DE INFORMACIONES GRAFICAS: Gran banquete-aniversario, mañana a las 9 de la noche en el hotel Bristol», sito en Amistad y San Rafael.

HIJOS DEL CONCEJO DE PONGA: Banquete de confraternidad social el próximo día 9 en la finca Bastién».

VERBENA DE LOS GLOBOS: Grandioso festival el día 8 por la noche en el Hotel Plaza.

CIRCULO SALENSE: Banquete y matinée bailable el próximo domingo en el Stadium de la cervecería La Polar».

Grandes beneficios ha reportado al Centro Gallego el proyecto de una excursión a Matanzas

La gran excursión a Matanzas que la Sección de Propaganda del Centro Gallego está organizando para el domingo 14 de Octubre próximo, es un acto social al que deben cooperar todos los que se interesen por el mayor auge de la Sociedad, muy especialmente los numerosos componentes de sus distintas Secciones, que por razón del nexo que les une a la actual administración están más obligados a laborar por el aumento de socios, única finalidad que se persigue con la excursión a Matanzas, ya que es organizada a base de tres nuevas inscripciones o tres reingresos, con derecho a disfrutar gratis de un magnífico programa de diversiones y de un suculento almuerzo.

Es decir, que el esfuerzo que se haga en gestionar las tres inscripciones o reingresos, resulta pagado con creces si se considera el gasto que ocasiona cada excursionista, pues no hay que olvidar que a la propaganda por el engrandecimiento social se ha unido lo individualmente útil y recreativo.

Es justo consignar, como digno de ejemplo, que algunos miembros de la Sección de Bellas Artes no anduvieron remisos en prestar su cooperación a la finalidad que se persigue, siendo muy apreciable el número de inscripciones que ya llevan presentadas y las que se proponen hacer hasta la fecha de la excursión. Esto demuestra que, con un poco de buena voluntad y comprensión por parte de todos, se puede hacer tangible el propósito concebido por la Sección de Propaganda.

LOS DE BALEIRA IRAN EL 16 A LOS Jards. DE LA COTORRA

Según acuerdo adoptado por la Junta General de «Juventud de Baleira y su Comarca», el domingo día 16 del presente mes, esta sociedad celebrará en los Jardines de «La Cotorra», a las 12 en punto, un banquete en obsequio de todos los señores asociados. y después una gran matinée bailable. Este acto se celebra con motivo de cumplirse el octavo aniversario de la fundación social.

Para tener derecho a disfrutar del banquete, es requisito indispensable llevar seis meses de asociado y con el recibo al corriente de la cuota social, y como caso especial, en atención a los socios y asociadas que no lleven el tiempo reglamentario, la Directiva acordó que paguen en efectivo la diferencia de los meses que les faltasen como donativo al capital de Recreo, siempre presentando el recibo del mes en curso. También se les concede a los socios y socias que si algún familiar de éstos desea asistir al baquete, podrán adquirir su ticket al precio del cubierto.

Para proveerse de los tickets, pueden pasar por el local de la Secretaría, Palacio del Centro Gallego. los días 13, 14 y 15 del actual de 8 p.m. a 10 p.m. con el recibo del mes de Septiembre de 1934, así como también en dichos días y horas se encontrará el Cobrador presente en esta Secretaría. Después de los días y horas señalados, por ningún motivo serán expedidos más tickets.

Grandes reformas se han introducido en las academias

De acuerdo con nuestras informaciones anteriores, damos hoy la tercera parte de la reforma introducida, en cuanto al plan de estudios se refiere, en la Academia Nocturna de la Asociación de Dependientes. Por ella se reorganiza, con arreglo a las posibilidades de la Asociación, su Escuela de Comercio, canalizando sus actividades en la forma más adecuada al interés y objetivo que la misma persigue, sin aparato de ostentación alguna, integrando sus planes de estudio con aquellas enseñanzas que práctica y doctrinalmente van a tono con las fuerzas docentes de que el plantel dispone. Así, pues, la Escuela de Comercio de la Asociación de Dependientes ofrecerá en el próximo curso 1934-1935, los siguientes estudios: los correspondientes al Tenedor de Libros, Corresponsal, al Taquígrafo-Mecanógrafo en español y al de Mecanógrafo. La Academia registrará, por tanto, en su Escuela de Comercio cuatro grupos de enseñanzas y expedirá los títulos que antes se enuncian de Tenedor de Libros, Corresponsal, Taquígrafo-Mecanógrafo y Mecanógrafo.

Los alumnos de la Escuela de Comercio de Dependientes podrán pues, cursar los estudios correspondientes a los títulos ya mencionados, aprobando sus asignaturas en la forma que el plan de los estudios dispone.

Celebraron gran fiesta los del Ayunt. de Capela

Con motivo de cumplir ocho años de existencia la sociedad galaica «Hijos del Ayuntamiento de Capela», celebró el domingo último, por la tarde, una fiesta muy animada en el restaurant «Cerro Moderno», sito en Cerro y Primelles. Dicha fiesta, fué, a la vez, en honor de todos los asociados, destacándose en la misma la unión existente entre los miembros de tan prestigiosa colectividad.

La concurrencia

Entre los concurrentes a tan fraternal ágape, anotamos los siguientes: Andrés Fernández, presidente de la institución; Manuel Anca, activo secretario; Amador Antón, Segundo Carballeira, Guillermo Ramón Antón, Pedro Rodeiro, Luis López, secretario de honor; José Borges, Alejandro Hermida, Alfredo Vivero y esposa; Manuel Cancelo y señora; Andrés Fernández Moré, Marcelino Pico, Oscar Machado, José Pico, Manuel Criado, José María Franco, Isaac Diez Cabargas, Manuel Dopico, José Rodríguez Vivero, Ramón García, Manuel Fernández Grueiro, Elizardo Alvarez, Plácido Rey, Manuel Ramil, Leonardo Calvo, Arturo Lamigueiro, Mariano Bellas, Manuel Calvo, Francisco Seco, Manuel Barro Anca, Felipe Vigos, José María Anca, Baltasar Antón, José Ageda, José Ferrolón, Florencio Fernández, Luis López, José Carballo, Francisco Anca, José López, Antonio Bermúdez, Francisco Fornos, Manuel Moré, José y Máximo Hermida, Plácido Rey y Andrés Fernández Anca.

Entre las damas y damitas anotamos a Felicia Alvarez de Antón; Olga Vizcay, Rosa Marcel, Blanca Cornide, Clara Pérez, Matilde González, Caridad Pardo, Dora Viera, Tomasa Rodríguez, Evelia Martín, Rosa Pérez, Silvia Quirós, Marina Rodríguez, Consuelo y Amparo González, Lolita Carballo, Saturnina Domínguez, Gabriela Núñez, Francisca Font, Clara Pazón, Carmen Sánchez de Ramírez; Zenaida Avendaño, y otras muchas.

Palabras del señor Antón

A la hora de los brindis hizo uso de la palabra el señor Guillermo Ramón Antón, miembro distinguido de la sociedad, el cual dió las gracias más sentidas, en nombre de la comisión organizadora, a todos los allí presentes por haber acudido al acto que se estaba llevando a cabo. A la vez se refirió a los ocho años que la sociedad «Hijos del Ayuntamiento de Capela» llevaba constituída, cuyo tiempo ha sido suficiente para que los miembros de aquella comarca, residentes en La Habana, demostrasen que cuando se trata de cooperar a las causas nobles son siempre los primeros. Las hermosas palabras del señor Antón fueron muy aplaudidas.

La parte bailable

Después que los entusiastas hijos del Ayuntamiento de Capela almorzaron opíparamente, bailaron hasta avanzadas horas de la tarde, a los acordes de una afamada orquesta.

Llegue hasta los organizadores de tan simpático acto, así como hasta la Directiva en general, nuestro aplausos más fervoroso por el nuevo rotundo éxito obtenido.

LA VERBENA DE LOS GLOBOS EN EL HOTEL PLAZA EL DIA 8

Con el sugestivo título de «La Verbena de los Globos», y organizada por los entusiastas jóvenes del «Club Apolo», se celebrará en la noche del sábado 8 de Septiembre, una gran fiesta en el roof garden del Hotel Plaza.

El programa musical será selecto, pues ya cuentan los organizadores con la cooperación de la orquesta de Belisario López, el jazz band Nacional, del hotel y la popular Sonora Matancera. Además, Frank Emilio, el niño cieguito de trece años y único imitauor del «Mago de las Teclas», Antonio María Romeu, se dejará ver y oir por los concurrentes a esta fiesta que promete culminar en un rotundo éxito para estos laboriosos jóvenes.

La fiesta dará comienzo a las nueve en punto de la noche para terminar al amanecer del domingo.

Para las damitas es requisito indispensable la invitación, que podrá solicitarse en las oficinas del Hotel Plaza.

EL SERVICIO DOMICILIARIO EN LAS «HIJAS DE GALICIA»

Durante el mes de agosto los médicos que al servicio de urgencia a domicilio tiene destinados la sociedad «Hijas de Galicia» efectuaron 781 visitas, de las cuales correspondieron 201 al doctor Díaz, 239 al doctor Rodríguez Novoa, 110 al doctor Ibarra, 65 al doctor Olivera y 166 al doctor Castelló.

Sobre la eficacia con que se presta el servicio domiciliario basta decir que desde su implantación solo elogios ha merecido de las asociadas que urgentemente solicitan el médico para casos de verdadera gravedad, contando con dos automóviles para que las visitas se realicen con la mayor rapidez y con la eficiencia que es proverbial en cuantos servicios ofrece «Hijas de Galicia», institución que cada día cuenta con mayores simpatías entre las mujeres debido a ser la única sociedad de asistencia sanitaria destinada exclusivamente al niño y a la mujer.

LA COOPERAT. FOTOGRAFICA CELEBRARA UN BANQUETE AL CUMPLIR SU ANIVERSARIO

El público habanero en pleno conoce a un grupo de jóvenes infatigables y simpáticos que tienen especial empeño en inmortalizar a través de la fotografía todos los actos sociales de alguna trascendencia. Pues bien, estos chicos pertenecen, en su mayoría, al Bureau de Informaciones Gráficas, o Cooperativa Fotográfica, cuya entidad fué constituída hace un año, Y precisamente por cumplirse el primer aniversario de la misma, sus componentes celebrarán mañana, día 5 a las 9 de la noche, un animado banquete en el Hotel Bristol», sito en Amistad y San Rafael. Con este acto y con el soberbio festival bailable que la misma institución celebrará el próximo día 9 en los jardines de Puentes Grandes, se anotará un éxito definitivo, lo cual se merece indiscutiblemente, pues, como antes hemos dicho, cada uno de sus miembros es una garantía en lo que a laboriosidad y cooperación se refiere.

FUNCIONA ADMIRABLEMENTE LA SOC: «CENTRO NUEVO»

El señor Cesáreo Holguín Alvarez, Presidente de la Asociación «Centro Nuevo», nos manifiesta que según datos de la Secretaría de la misma, en el corriente mes de agosto se han inscripto trescientas cuarenta y cinco nuevos socios entre mujeres, hombres y niños, estando altamente satisfechos todos los componentes de la Junta Directo por ese crecido número de nuevas inscripciones, por ser elocuente demostración de la justa fama y prestigio con que cuenta esta Asociación.

Acaba de anotarse un éxito más de índole quirúrgica el inteligente Dr. Antonio Rodríguez Díaz. Ha practicado una dificilísima operación a la señora Juana Tersol, Delegada de esta Asociación en Isla de Pinos, la que al hacer constar su gratitud al Dr. Rodríguez Díaz, hace votos por el mayor engrandecimiento de esta Asociación.

Igualmente fué sometido a una difícil operación quirúrgica el señor José Cabarcos, hijo de la distinguida asociada señora Evelia Vallugera de Valle, socia fundadora de este Centro, en el que se le aprecia por su interés y amor a esta Sociedad demostrando en todo momento.

MOVIMIENTO DE ENFERMOS EN «LA BENEFICA»

En el día de ayer se registró en la casa de salud «La Benéfica» del Centro Gallego, el siguiente movimiento de enfermos:

Entradas: Antonio Rodríguez Camba, José Villaverde, Marcelino Novo, Francisco Trapote Fernández, Gustavo Sánchez Fernández, Ramón Hermida Eimil, José Antonio Rodríguez Lorenzo, José Sánchez López, José García Coucheiro y José Rodríguez Bermúdez.

Salidas: Jesús Carbelle Alvarez, Ricardo Gómez Gómez, Manuel Iglesias Cid (de Perea), Ramón González Bango, Manuel Alvariño Paupariño y Francisco Arnal Tornos. **Quedan 396.**

Sólo faltan cuatro días para la función de la Benef. Asturiana

Las Comisiones de Teatro y Propaganda de la Beneficencia Asturiana han rendido una labor tan admirable, que ya quedan muy pocas entradas para el beneficio que se celebrará el próximo ocho del corriente, quedando en estos momentos, según nos informan, muy pocas lunetas y butacas disponibles. La sala del espacioso teatro «Payret», la noche del citado día, ofrecerá un aspecto sorprendente.

Atendiendo afectuoso al ruego del señor Presidente y en vez de tomar el palco que les correspondía, enviaron donativo los señores J. Simón y Compañía. Tienen tomadas localidades, además de los ya publicados, los señores: José González, Antero González, Severo Redondo, Ramón Menéndez, José Acebo, Vicente Fernández Riaño, Laureano Mayo, las Compañías Cervecera Internacional y de Representaciones, que ayudan en todos los momentos a los socorridos por la Beneficencia Asturiana y las Sociedades y Clubs de Ribadesella, Praviano, Salense, Cabranense, Villayón, Belmontino, Villaviciosa y Colunga, Teverga, Proaza y Quirós, Luarques, Tinetense, Piloñés, Llanera y tantos otros, que en próximo número daremos a conocer.

JUNTA MUY IMPORTANTE DEL COMITE DE «AFIRM. SOCIAL»

Conforme estaba anunciado el miércoles por la noche se reunió el Comité «Afirmación Social» de la Asociación de Dependientes, que apoya la candidatura Olavarrieta-Fernández, tomándose importantes acuerdos.

Se acordó expresar a los Cronistas que hacen la información de las Sociedades Españolas, la gratitud del Comité por la labor informativa publicada alrededor de esta campaña.

Fueron designados Presidentes de Honor los señores José Ruela, Severino Linares, Enrique Gancedo, Celestino Joaristi, Constantino Abella y Gregorio Calleja.

Asimismo se acordó redactar un manifiesto por el que se hará la presentación de los candidatos, haciendo resaltar las cualidades y méritos que les adornan para los cargos que fueron nominados.

Soberbia jira de los Candaminos Jar. de La Polar

Los componentes de la prestigiosa institución asturiana denominada «Club Candamo», celebraron el pasado domingo una fiesta animadísima en los jardines de la cervecería «La Polar». Alrededor de la 1, la numerosa concurrencia participó de un suculento banquete. Y luego la juventud bailó hasta avanzadas horas de la tarde.

Concurrentes al acto

En la presidencia del simpático acto ocuparon asiento los siguientes distinguidos señores: José Viñas, presidente social; José Fernández, administrador del Banco Canadá (sucursal de Galiano); don Benjamín Fernández, ex-presidente del Centro Asturiano; José Blanco, vicepresidente del Club; José López, tesorero; José Méndez, secretario, y los señores José Fernández, Manuel Vega, Aquilino García y Antonio González.

Entre las damas y damitas anotamos las siguientes: Josefina García de Martínez, Concepción Ruiz de Adrián, Margarita Casas de González, Nena Cabrareña de Fernández, Margarita Fernández de Méndez, Angela González, Manuela González de López, María Teresa González de González, María Hernández de Suárez, Luisa Díaz de Sánchez, Asunción García de López, Rosa Diéguez de López, María Tejeiro de Riesgo, María Risco de García, Honoria Alonso, Anita y Josefina Martínez, Josefina Sandalio, Conchita Fernández, Teresa Cienfuegos, Marta y Cristina Martínez, María Cienfuegos, Graciela y Silvia Blanco, Luz María López, Julia González, Carmen López, Trinidad García, Rosa Eiriz, Leonor Cárdenas, Josefina Hernández, Rafaela González, Alicia Blanco y Paz Menéndez.

La Matinée Bailable

Después de saborear un excelente menú, los candaminos bailaron durante la tarde al compás de una afamada orquesta. Demás está decir que la concurrencia salió gratamente impresionada de la fiestona ofrecida por la «xente» de Candamo. La comisión organizadora puede sentirse plenamente satisfecha, pues ha logrado uno de los éxitos más rotundos para el simpático club candamín.

Tanto a los organizadores del acto como a la Directiva en general, enviamos nuestra más efusiva felicitación.

BANQUETE DE LOS SALENSES EL DIA 9 EN «LA POLAR»

El próximo miércoles día 5, se reunirá en el Centro Asturiano la Directiva del «Círculo Salense», para ultimar todos los detalles de la gran fiesta que dicha Sociedad celebrará el día 9, en el Stadum de «La Polar», con motivo de cumplirse el 20 aniversario de su fundación.

La Comisión ya ha designado a «La Flor Cubana para que sirva el gran banquete a los asociados, y a la Orquesta «Montmartre», para que amenice la matinée bailable que se celebrará por la tarde y también el Banquete.

Todos los asociados, de acuerdo con las instrucciones acordadas por la Junta Directiva, deben proveerse en Secretaría del Vale correspondiente para el Banquete. Y del recibo del mes en curso.

La gran fiesta de los salenses, será, como todos los años, un acto que congregará a los asociados todos, para con ello seguir animosos laborando por el engrandecimiento de la Sociedad.

MUY LUCIDA RESULTO EL FESTIVAL DE LA B. GALLEGA

El festival celebrado el domingo próximo pasado por la Beneficencia Gallega en los jardines de Puentes Grandes, resultó, como suponíamos, verdaderamente grandioso. Después de las doce del día fueron llegando los contingentes de romeros, y entre ellos, la adorable y simpática «Carmiña, a la cual acompañaba su «Manoel» —no sabemos si era Fernández Doallo u otro...

La diversidad de orquestas y el gran número de alicientes que figuraba en el programa hicieron pasar a los romeros una tarde inolvidable.

Bien meece, pues, un cálido aplauso la Comisión Organizadora de tan simpática fiesta, a saber: Manuel Fernández Doallo, alma de este acontecimiento y presidente da la Comisión de Arbitrar Recursos; José Mayobre, secretario general de la institución; José Val y Antonio Docampo, jefe de oficinas de la Beneficencia Gallega.

Reiteramos a tan ditsinguidos amigos, así como a la Directiva en general, nuestro parabién por el éxito obtenido.

Los de Palencia celebraron una regia excursión

Con el fin de rememorar la grandiosa feria de San Agustín, que se celebra en Palencia el primer domingo de septiembre, los miembros de la sociedad denominada Colonia Palentina» celebraron el pasado domingo una animada fiesta en la finca «Las Piedras», sita en San Francisco de Paula. Allí saborearon una exquisita merienda, dentro de la mayor confraternidad y armonía. Entre los asistentes anotamos a los siguientes distinguidos señores: Vicente Martín, titular de la institución; Gerardo del Olmo, Angel Gil, Fabián Conde, Vicente Loma, Florentino Serrano Angel Gil Rodríguez, Eugenio Adán, Luis Bravo, así como los componentes de la comisión organizadora, señores. del Olmo, Isidro García, Fernando Santiago, José Martínez y Fabián Conde.

DAMAS Y DAMITAS

Entre las damas y damitas anotamos las siguientes: Felipa García de Rodríguez, Aurelia Miguel de García, Encarnación Antolín de Santiago, Alodia Infante de García, Esperanza Lomas de García, María Mediavilla de Junquera, Elena Hoyos de Gutiérrez, Pilar Alburquerque, María Luisa de Bolívar, Francisca de Romillo, señora de Martínez de la Puente, Josefa de Jardines, Elena González de Menéndez, Luz Suárez de Posada, María Más de Martín Merino, María Granda de Luelmo, Margot Rodríguez de Ruíz, Olga, Ofelia, Otilia y Obdulia Ramírez, Anita Suárez, Beatriz, Rosita y Matilde Luelmo, Juanita Oliver. Eugenia Domínguez, Alfonsita Ruíz, Enriqueta Soriano, Elena Lomas, Josefina Lorenzo, Juanita y Pepita Santiago y Obdulia García.

UN TORNEO DE DOMINO

Después de la merienda, los entusiastas palentinos, que son estupendos jugadores de dominó, dieron comienzo a un reñido torneo inter-regional de dominó, tomando parte en el mismo representaciones de Valladolid, Salamanca, León, Palencia, Zamora, Segovia, Coria y Logroño. Dicho torneo finalizó luego en los salones del Centro Castellano, obteniendo el vencedor un distintivo acreditando la supremacía en tan simpático juego.

EL BAILE

Mientras una parte de los palentinos jugaba fervorosamente al dominó, el resto bailaba alegremente, al compás de la orquesta del profesor Olivera. La fiesta se prolongó hasta altas horas de la tarde, en que los entusiastas y amables hijos de Palencia regresaron a La Habana, después de haber logrado un nuevo triunfo para su querida institución. Bien merecen, por tal motivo, un cálido aplauso, el que les dedicamos de todo corazón.

CONSTANTINO DE LA CUEVA OBTUVO UN PREMIO EN EL CONCURSO DEL CTRO. ASTUR

Dos premios han sido donados para el campeonato de billar de viuda que se viene celebrando en el Centro Asturiano bajo los auspicios de la Sección de Propaganda.

Uno consiste en un magnífico reloj de oro, con que será obsequiado el ganador; reloj que ha sido adquirido en la joyería «El Gallo», de San Rafael e Industria, propiedad de los señores Sandalio Cienfuegos y Cía. Numerosos socios del Centro Asturiano vienen tomando parte en el Campeonato y todos los días de juegos, el salón de billares, se ven repletos de público.

Y como los asturianos son entusiastas, lo han demostrado en todas las ocasiones no podría faltr el obsequio de una casa de asturianos con motivo del campeonato de billar de viuda, y he aquí que la casa de los señores Castrillón y Hnos., propietarios de «Las Galerías», de Galiano 103, hicieron la oferta de obsequiar con un traje hecho a medida, a cualquiera de los concursantes que en su encuentro con el Campeón de Cuba señor Bienvenido Zamora, que da cuarenta rayas a su competidor, lograra dejar en menos tantos al señor Zamora.

El señor Constantino de la Cueva ha sido el que se ha ganado el traje con el que lucirá su garbosa figura, y hasta se ha encargado una peluca, a fin de remozarse y tirar el plante de un chico bien. de veinticinco años, ya que no hay quien pueda saber los que tiene.

Los sastres artistas han afilado los tacos —que en este caso son las tijeras— y se preparan para entrarle al paño en condiciones y demostrar que por algo son asturianos y sastres.

Moscú, responsable de la campaña en contra de la NRA

Así declaró el Padre Walsh en el Congreso de Jesuitas celebrado en South Norwalk

SOUTH NORWALK, Conn., septiembre 3. (SD.)—Según evidencia documentaria, el Comité Ejecutivo de la Tercera Internacional en Moscú ha ordenado al Partido Comunista de este país «difamar el N.R.A.», de acuerdo con las declaraciones del Reverendo Edmund A. Walsh. El Reverendo Walsh es regente de la Escuela de Servicio Extranjero de la Universidad de Georgetown, Washington, D. C., y una autoridad sobre problemas rusos y comunismo.

El Padre Walsh fué representante personal del Papa en Rusia durante la revolución, y, más tarde, tuvo a su cargo las actividades de la Misión Católica de Auxilio en dicho país. El Padre Walsh fué uno de los oradores en la última sesión —celebrada ayer — del Congreso Anual de la Asociación Filosófica de Jesuitas.

El Padre no demostró mucho entusiasmo por el N. R. A., diciendo que para él era un milagro que la maquinaria no hubiera causado más trastornos de los que ha ocasionado, teniendo en cuenta los **amateurs** que han ido a Washington a dictar leyes y a sentar precedentes».

Pero los comunistas se han aliado con los reaccionarios para combatir el N. R. A., porque ellos bien saben que si por algún milagro hubiera tenido éxito, hubiera sido el fin del comunismo».

El Padre habló de un telegrama recibido del Comité Ejecutivo de la Tercera Internacional ordenando una campaña de difamación y ataque al N.R.A., siendo firmado por la misma persona que firmó el convenio con el Presidente Roosevelt, comprometiéndose a poner fin a tales actividades. El Padre, sin duda se refería a Stalin.

EL CRECIMIENTO DEL COMUNISMO

«El Partido Comunista en los Estados Unidos—continuó el Padre—ha aumentado un 300% en miembros contribuyentes desde el reconocimiento de Rusia. Y, aunque el total de los miembros del partido sólo llegan a 35,000, hay que tener en cuenta que cada uno de ellos es un agitador profesional».

«El Partido Comunista es más fuerte que el Socialista. El Partido Socialista se halla virtualmente en quiebra debido a disenciones internas causadas por el grupo que dirige Norman Thomas. El N.R.A. representa capitalismo bajo control. La lucha es entre el N.R.A. y el comunismo».

El Padre Walsh dijo que hablaba con autoridad, teniendo acceso a fuentes de informaciones irrefutables, y añadió que los comunistas estaban desplegando una gran actividad, convirtiendo todas las disputas industriales en protestas políticas. El Padre elogió a la Federación Americana del Trabajo como «un elemento estabilizador contra la revolución».

«La mejor manera de combatir el comunismo—dijo el Padre Walsh—es eliminando la provocación. Si los frutos de las industrias son repartidos proporcionalmente, se le cortan las alas al comunismo».

MUCHOS EXITOS OBTIENEN LOS MEDICOS DEL SANAT. «STA. TERESA DE JESUS»

Los éxitos qe a diario se conquistan en el Sanatorio «Santa Teresa de Jesús», vienen a acrecentar los valores positivos con que la Sociedad cuenta, en beneficio de sus asociados, confirmando las mejoras que de día en día se observan en todos los departamentos del Sanatorio.

El pabellón de Maternidad, que se halla a cargo del reputado doctor Emilio Blanco Rodríguez ,acaba de conquistar en los últimos días nuevo renombre, y el eminente facultativo la felicitación mas cordial, tanto de parte de la Sección de Sanidad como de parte de la Junta Directiva. Entre los varios partos que con acertadísima intervención ha realizado el doctor Blanco Rodríguez, descuellan de manera especial los de las esposas de los señores Pablo Romillo Sainz, Vice-Presidente de la Sección de Recreo y Adorno y del señor Benigno Cimadevilla, Administrador de la Casa de Salud. Ambas señoras han dado a luz con toda felicidad dos preciosas criaturas, hallándose en perfectas condiciones, no obstante lo difícil de los dos partos que presentaban caracteres alarmantes.

Estos nuevos laureles que añade el doctor Blanco Rodríguez a su larga cadena de triunfos, constituye una verdadera satisfacción para la Sección de Sanidad y la Junta Directiva, que al conocer ambos casos acordó felicitar muy especialmente a tan meritísimo especialista.

UNA CIRCULAR A TODOS LOS HIJOS DEL CONC. DE PONGA

Con motivo de la fiesta que organiza la simpática sociedad «Hijos del Concejo de Ponga», el secretario de la misma, señor Salvador Collado, desea dirigirse por este medio a la masa social. He aquí sus palabras:

«Señor Asociado:

Me es grato comunicar a Vd. que el domingo nueve del próximo mes de Septiembre, a las 11:30 a.m., se celebrará un banquete y matinée bailable en la Quinta «Bastien», completamente gratis para los asociados y sus señoras, y para cuyo efecto se le agradece llene una planilla que recogerá el cobrador antes del 4 de Septiembre. Así como también si desea concurrir alguna persona más, en cuyo caso el cubierto vale $2.00 y el importe del mismo será abonado antes de la fecha mencionada para evitar malas interpretaciones.

Suplicándole nuevamente tome buena nota de todos los particulares de esta circular y se sirva comunicar su decisión para mejor organización de la fista, todo lo cual le comunico por orden de la Comisión nombrada para ese caso.

Atentamente

Salvador Collado
Secretario

REGLANAS

(Por ALejandro Pérez Pérez)

BODAS DE SEDA

¡Cuatro años!

De amorosa unión.

Los ha cumplido en el día de ayer, un matrimonio que goza de grandes simpatías en el seno de nuestra sociedad.

La joven y bella señora Josefina Espiniella de Taboada y mi estimamo amigo Daniel Taboada, muy querido Presidente del Centro Español de Regla.

Muy numerosas fueron las felicitaciones que, con tal motivo, recibieron Josefina y Daniel.

A ellas une el cronista la suya.

Muy afectuosa.

ANIMADA EXCURSION

A Varadero.

La siempre concurrida Playa Azul.

Hacia ese pintoresco lugar veraniego, se dirigió el pasado domingo un grupo de estimados jóvenes de nuestra sociedad, en animada excursión que organizara mi apreciado amigo Heriberto García Véliz.

Muy gratas y felices horas pasaron los excursionistas en la más bella y hermosa de todas nuestras playas.

He aquí algunos nombres de los asistentes:

En primer término, la gentil y bella Zenaida García Montero, hija de mi estimado amigo el Dr. Ismael García Martínez y prometida del organizador, Heriberto García; su simpática hermanita Ernestina García Montes, Francia Gómez, Eulalia y Aida García y sus padres, Regla Véliz y Heriberto García; María Núñez y Esther García, la gentil hija del Jefe de la Policía de Regla, Sr. Gerardo García.

Y los jóvenes M. Angel González, Juan Betancourt, Eduardo Sánchez, Jaime Pérez, Manolo Carregado, Nilo García y otros.

Todos guardan agradable recuerdo de esa animada excursión.

PETICION DE MANO

Muy interesante.

Trátase de la bella y simpática señorita Humbelina Macía Acosta, quien ha sido pedida en matrimonio por el caballeroso joven José Antonio López Padrón.

Formalizado ha quedado ese compromiso amoroso, ante los padres de la novia, la señora Amelia Acosta de Macía y Esteban Macía.

Para la enamorada parejita, quede aquí consignada mi enhorabuena.

Con mi saludo.

ELIA E HILDA GARCIA FERNANDEZ

Dos niñas encantadoras.

Y muy simpáticas.

Efectuaron el pasado domingo su Primera Comunión, en nuestra Iglesia Parroquial, y con tal motivo recibieron numerosas felicitaciones.

¡Enhorabuena!

REUNION BAILABLE

Muy simpática.

Se efectuó el pasado jueves.

En la popular y muy querida sociedad «Regla Base Ball Club».

Numerosas y bellas damitas asistieron a esa agradable fiesta de los deportistas reglanos.

Comentábase —era el tema entre los allí reunidos— sobre el próximo éxito del grandioso baile que en el Centro Español celebrarán los entusiastas muchachos del «Club Regla», el día seis del mes de Octubre.

Muchos serán los atractivos.

Que en esa fiesta presentará el Club Regla.

Pronto comenzarán a circular las invitaciones.

Así se me informa.

EN HONOR DE LA PATRONA DE REGLA

Son varias las fiestas organizadas.

Especialmente las religiosas.

Nuestro Párroco, R.P. Fray Zoloeta, ha confeccionado el siguiente programa:

Todos los días, hasta el jueves inclusive. Por la mañana a las ocho, Misa armonizada en su altar, con cantos; a continuación se hará el ejercicio de la Novena.

Por la noche, a las siete y media, Rosario, cántico, novena y despedida a la Virgen.

Día siete, primer Viernes de mes consagrado al Sagrado Corazón de Jesús.

A las ocho, Misa de Comunión con cánticos; después de la Misa, exposición solemne del Santísimo, ejercicios del Sagrado Corazón y de la Novena Bendición.

Por la noche, después de la Novena, Salve solemne.

Día ocho, Festividad de la Virgen.

A las siete de la mañana, Misa de Comunión. A las ocho, Misa armonizada con cánticos.

A las nueve y media, Misa solemne de Ministros con orquesta y voces. El panegírico a cargo de un orador Franciscano.

A las tres y media, exposición solemne del Santísimo Sacramento hasta las seis en que se rezará el Santo Rosario, cánticos y bendición con el Santísimo Sacramento.

Día nueve, a las ocho, Misa de Comunión General d elas Hijas de María.

A las nueve y media, Misa cantada y bendición.

A las seis de la tarde, saldrá la tradicional Procesión por las calles del pueblo.

Además habrá grandes fiestas en el parque «Clark», en la Verbena organizada por los muchachos del Liceo de Regla.

UN EXITO MAS

Se anotó el sábado.

El Centro Español de Regla.

De extraordinario, por la selecta asistencia y por lo excelente del programa, puede calificarse el grandioso baile del pasado sábado.

¡Cuánta la animación!

Y ¡cuánta distinción y belleza allí reunidas!

Imposible la relación de nombres.

¡Eran tantos!

A ese nuevo éxito del Centro Español, contribuyeron con su atención personal, los siguientes directivos: El presidente social p.s.r. Sr. Juan Suárez, el activo secretario Eliseo Fernández, el tesorero Crisanto Ruiz, y el entusiasta contador Eradio Ramírez Almeyda.

Y por la dinámica Sección de Fiestas: su insustituible presidente, Fernando Vázquez, el secretario Sandalio Pérez, el tesorero Aquilino Trigo y los animosos vocales Manuel Caramés, Panchito Salazar e Iralda, Fernando Rivero, Benigno Gómez, Benedicto Pena, José Lestón y Ché L•mela.

La próxima fiesta del Centro Español, será el 31 de Octubre.

Celebrará en ese día sus «Bodas de Plata».

Con un grandioso programa.

Extraordinario.

LA PRIMERA COMUNION

¡El pan del Cielo!

Lo recibieron el pasado domingo un numeroso grupo de alumnos del colegio «San Juan», que tan acertadamente dirige la profesora Elena Monge viuda de Gutiérrez.

Para ellos, mi felicitación.

UNA FELICITACION

Por adelantado.

Dirigida va a la distinguida y muy apreciada señora Obdulia Fernández de Serra y su encantadora y bella hija Aida Obdulia Serra y Fernández, quienes celebran en el día de mañana su onomástico.

¡Felicidades!

LA VERBENA DEL LICEO DE REGLA

¡Tan esperada!

Será un gran acontecimiento.

A juzgar por el entusiasmo que se nota entre nuestra juventud para asistir a esa simpática fiesta.

Los próximos días 8 y 9 de Septiembre, fecha de la Patrona de Regla, se efectuará en el Parque «José A. Clark», que ha sido reconstruido y vistosamente hermoseado, una monumental Verbena destinada a un objeto tan noble y altruista como es el de obtener fondos para la reedificación del edificio social histórico y cubanísimo Liceo Artístico y Literario de Regla, que fundara la figura excelsa de nuestra libertad, cada día más justificadamente venerada de José Martí.

Para esta Verbena, que ya se distingue por la profusa cantidad de atractivos y distracciones que han conseguido e ideado, existe comprobado entusiasmo entre todas las clases sociales y especialmente entre el comercio, que ha sido primero en concederles el efectivo estímulo de su cooperación.

El activo Comité de Damas del Liceo de Regla, bajo la muy acertada presidencia de la señora Be[illegible] Correa, del doctor Reboredo, trabaja afanosamente porque dicho festival alcance el mayor de los éxitos, ya que cuenta con la ayuda animosa del Alcalde Municipal interino y primer teniente José María B[illegible]quet.

Conforme a lo antes informado en esta crónica, han contribuido hasta ahora al seguro triunfo de la precitada Verbena, las siguientes importantes casas de comercio, por lo que quienes tanto el Comité de Damas como el Liceo todo, nos encargan trasladarles sus expresiones de gratitud: Ron Bacardí y Cerveza Hatuey 25 cajas; Coca Cola, 5 cajas; Cía. Lechera de Cuba, 6 docenas [illegible] empaquetados; Cía. Licorera Puerto Carenas, un surtido de licores; Champán Sport, 8 cajas; Cervecería La Tropical, 25 cajas; y la Cervecería La Polar, 25 cajas. Todas estas casas se han comprometido, además, a enviar sus magníficos kioscos, por lo que ya son siete los que habrán de engalanar aquel llamativo recinto.

También han respondido, La Ambrosía, con 100 bolsas de confituras y 1 caja de galleticas; La Pa[illegible] Orange Crush, 5 cajas; Ironbeer, [illegible] cajas; Gil y Montes, 6 cajas refrescos surtidos; Manuel Fernández Trueba, 11 botellas licor variado; Ramón del Collado, 1 caja Ron [illegible]ney; Tupy, 5 libras de café; Gen[illegible]do Fibres, 6 botellas licores variados; Mari y Pinillos, 6 botellas Moscatel; Alonso y Cía., 1 lata de aceite; E. Morera, 6 botellas vino [illegible]; Juan Campeón, 2 cajas Ron [illegible]nín y 6 botellas anís y Ron P[illegible]lla, 2 botellas de ron, 2 de vermouth y 2 de cognac; Jaureguizar y C[illegible] 1 caja de licores.

Crusellas y Cía. ha obsequiado para rifarlo, un primoroso estuche de perfumería, así como otros productos y numerosas muestras. [illegible] Estrella, 100 bolsas de confituras; Santamaría y Cía., 2 botellas vermouth blanco, dos de vermouth [illegible]ce obscuro y dos de vino Pemartín [illegible] Cía. Ron Daiquirí, una caja [illegible] Daiquirí; Enrique Carrasco, [illegible] caja de licores surtidos; Medel y C[illegible] diez botellas de vermouth Imperial [illegible] dos de vino dulce; Romero y A[illegible]go; un surtido de Ron Carta A[illegible]so, Coñac Domínico y Moscatel [illegible]tizo; La Campana, 6 botellas de [illegible] Lavín y 4 de Jamaica; Ron Infierno, dos cajas de Ron escarchado, una caja Ron Infierno; Alvarez Río y Cía., seis botellas de vino [illegible]ce; González Calero y Cía., dos botellas de vino dulce; Ruiz Barreto Cía., seis botellas Moscatel; J[illegible] González, media caja de Ron C[illegible]be; José Viñas, diez botellas Moscatel; El Central, seis libras [illegible] Tostadero Regil, diez libras de café La Sortija, 100 hojas Aevos, trescientas muestras de polvos Traviata y un estuche Traviata grande; Productos Burjois, un estuche y productos Burjois; Productos Menen, un surtido de crema de afeitar y talco boratado Menen; Angel Cambó, un [illegible] de medias de gasa; Cía. Importadora la Vinatera, un surtido de li[illegible]res; Blanco y Cía., una lata de galletas de María con treinta paquetes, una lata de galletas India con treinta y tres paquetes y una lata Oval Sandwich, con cuarenta paquetes; Martínez y Cía., un surtido de dulces; José Santé, un surtido licores; Marcelino González, un surtido de licores; José Tarajano, varias cajas de refrescos «Cuquita» que serán vendidos en el hermoso kiosco que galantemente ha sido cedido por dicho comerciante; la Cía. Cubana de Electricidad, queriendo contribuir de manera alguna al esfuerzo que se realiza para reconstruir el histórico Liceo de Regla, ha ofrecido todo el material y fluído necesario que llevará esta grandiosa Verbena, que tenemos la seguridad que resultará una iluminación fantástica.

El precio de la entrada será de [illegible] centavos. El derecho a todos los bailes, 40 centavos.

Y los conjuntos musicales que amenizarán tan espléndida fiesta serán de los mejores de Cuba, pues entre otros figuran Belisario López, José Díaz, los Hermanos Martínez, Cubano 1932 y Los Barcaleses.

Habrá comunicación toda la noche por los tranvías con transferencia para las lanchas de Regla, así como por los ómnibus.

Y como si fuese poco todo lo que le ofrece a la juventud anhelante de esparcimientos, debemos informar que completará las dos noches que resultarán inolvidables, una sección de juegos lícitos...

¡Ayude al Liceo de Regla!

M.E.C.D. 2016

SOLO PODRAN SER AUXILIADOS PARA VOTAR LOS CIEGOS

Cada dos horas después de la apertura de la votación será anunciado el núm. de votantes

A las dos y a las dos y media el Presidente de la mesa anunciará a los presentes que el Colegio cerrará a las 3 y exactamente a esa hora cesará la entrega de las boletas

Durante el día se entregarán muestras de las boletas a los electores situados tras la reja

Los miembros de la Policía podrán penetrar individualmente, sin armas, para depositar su voto. De servicio no podrán acercarse a menos de veinte y cinco metros del Colegio

(Continuación de la Ley Electoral)

Artículo 79. En cada Colegio se instalará una reja a metro y medio de las urnas y taquillas, provistas de una abertura para la entrada y salida, de tal manera que sólo por ésta pueda llegarse a dichas urnas y taquillas, y entre ésta reja y la puerta que dá a la calle, solo podrán estar los Delegados de los Partidos o Grupos, los candidatos y un número de presuntos votantes que no exceda del número de taquillas que tenga el Colegio.

La distribución de locales se ajustará en lo posible al grabado inserto al frente de éste artículo.

Los vocales y escribientes de la Mesa Electoral prestarán juramento ante el Presidente del Colegio, antes de entrar a desempeñar sus funciones. También lo hará en la propia forma el Secretario si no hubiese jurado ante el Presidente de la Junta Municipal.

Artículo 80. El Tribunal Superior Electoral, con treinta días de anticipación a la elección, hará imprimir en cartulinas sueltas y en forma de pequeños folletos sin encuadernar, las primeras para fijarlas en lugares públicos de cada Término Municipal y los segundos para repartirlos profusamente por conducto de las Juntas Municipales, instrucciones generales sucintas y comprensivas para los electores, sobre las siguientes materias:

1.) Modo de saber en que Colegio le corresponde votar y donde se encuentra situado.

2-) Modo de obtener un duplicado de sus cédulas en los casos en que procede.

3-) Modo de marcar la boleta cuando esté dentro de la taquilla.

4.) Modo de doblar la boleta para ser depositada en la urna.

5-) Advertencia de que no harán raspaduras, ni marcas de identificación en la boleta.

6-) Modo de obtener una nueva boleta si se inutiliza la que fué entregada.

7.) Advertencia de que una boleta mal marcada será nula, total o parcialmente y que una boleta sin marcar no tiene eficacia.

8.) Cualquier otro particular que el Tribunal estime oportuno.

En cada Colegio se fijarán varias cartulinas con dichas instrucciones, cinco en el exterior del local y una en cada taquilla.

Artículo 81. El Libro de Votación se compondrá de veinte y dos páginas numeradas y en la parte superior de cada una, habrá espacio para escribir el número del Colegio, Municipio, Provincia y fecha de la elección. Cada hoja tendrá rayas horizontales y se dividirá en columnas verticales con los siguientes encabezamientos: (1). Número de orden en el Libro de Votación. (2). Nombre del elector. (3). Número en el Libro Registro. (4). Número y serie de la cédula electoral. (5). Votos. (6). Espacio para estampar la impresión digital de los dos pulgares. (7). Observaciones.

Artículo 82. A las seis a. m., del día de las elección se reunirán el Presidente, el Secretario, los Vocales y los Escribientes del Colegio Electoral en el local designado para la votación, separados del público por la reja. Cada persona exhibirá y entregará el certificado correspondiente de su nombramiento expedido por la Junta Municipal Electoral. Acto seguido el Presidente recibirá a los Vocales y escribientes y en su caso al Secretario, juramento conforme al modelo correspondiente.

Prestado el juramento a que se refieren los párrafos anteriores, se abrirá el paquete que contiene las boletas oficiales se consignará en acta el estado del mismo y se contarán éstas. Si cualquiera de éstas boletas careciere en el anverso, del sello que prescribe el Art. 66 de este Decreto-Ley, se las sustituirá por el de la Mesa del Colegio, y las boletas así selladas, serán consideradas válidas, pero no se usarán mientras no se haya agotado la existencia de las debidamente selladas por la Junta Provincial Electoral. Asimismo, si se advirtiere algún error en el número del Colegio o en el nombre del barrio en el reverso de la boleta, la Mesa del Colegio tachará el número o nombre equivocado escribiéndolo, corregido, en el correspondiente lugar de la boleta, y las boletas así corregidas, se emplearán como las oficiales del Colegio, pero solamente después de agotarse las que carezcan de los errores de que se trate.

El Presidente designará a uno de los Vocales de la Mesa para que fije a los escribientes, y el otro para que se haga cargo de las boletas oficiales y las distribuya, urna y depósite. Los Vocales así designados alternarán en sus respectivos cargos cada dos horas. El Secretario desempeñará las funciones referidas en el Artículo 104 de la presente Ley.

Artículo 83. En las Mesas Electorales constituirán quorum, el Presidente y un Vocal o sus respectivos suplentes, pero si estuvieren presentes tanto el Presidente como su suplente de éste, constituirán quorum los dos Vocales o sus respectivos suplentes, actuando interinamente de Presidente en este de más edad. En caso de empate, el Presidente tendrá el voto de calidad. En el caso de ausencia del Secretario o de uno de los escribientes y de los suplentes nombrados para una Mesa Electoral, se nombrará sustitutos interinos que actuarán durante la ausencia de aquellos; y en el caso en que estuvieren ausentes, ambos escrutinos sustitutos, que actuarán durante la ausencia de los regularmente nombrados.

Artículo 84. Si a las siete de la mañana del día señalado para las elecciones no se hubiere constituído por falta de quorum la Mesa de cualquier Colegio Electoral, el Presidente, o, en su caso, el suplente que estuviere presente, o en caso de ausencia de ellos, el Secretario o sus sustitutos, cualquier Vocal o sus sustitutos que esté presente, pondrá el hecho en conocimiento del Presidente de la correspondiente Junta Municipal Electoral por la vía más rápida de comunicación. Al tener conocimiento de ello, la Junta Municipal Electoral procederá inmediatamente a hacer libremente los nuevos nombramientos que fuesen necesario, a fin de completar la Mesa de que se trate siempre que lo pueda verificar con la suficiente prontitud para que las personas así nombradas lleguen al Colegio antes de las once a. m., del día señalado de las elecciones.

Cada Junta Municipal Electoral se reunirá a las siete de la mañana, del día de las elecciones, permaneciendo en sesión hasta las doce de la misma a fin de que pueda, en casos necesarios, obrar de acuerdo con lo dispuesto en el primer párrafo de éste artículo.

Artículo 85. Si a las once de la mañana no estuvieren presente en el local del Colegio los miembros de la Mesa Electoral que se requieren para constituir quorum se suspenderá la elección, se levantará acta que suscribirán todos los presentes, propietarios y sustitutos quienes designarán una Comisión que realice la entrega de la documentación y del Acta a la Junta Municipal.

Si a las once de la mañana se ha constituído la Mesa con el quorum legal podrá funcionar ésta y celebrarse la elección siempre que la votación comience a más tardar a las once y treinta a. m., pero teniendo que cerrase la votación mencionada también a las tres de la tarde.

En todo caso se dará cuenta a los Tribunales de Justicia para proceder contra los miembros de Mesas que dejaron de concurrir a desempeñar su cargo.

Artículo 86. Cada elección se realizará en un sólo día abriéndose la votación a las siete a. m., terminándose a las tres p. m., pero si por falta de quorum en una Mesa Electoral, no pudiere abrirse la votación en determinado Colegio a las siete a. m., podrá abrirse en cualquier hora, hasta las once a. m., del día señalado para las elecciones. Si la votación no llegare a abrirse a las 11 y 30 a. m., del día señalado para cualquier elección, el Secretario o escribiente de la Mesa Electoral, que estuviere presente, anunciará que no se celebrarán éstas en el Colegio de que se trate, en el citado día, y en dicho caso la Junta Municipal suspenderá la elección en el Colegio, convocándose oportunamente para una elección especial.

Si por una causa cualquiera una Mesa electoral no llegare a constituirse, o si su funcionamiento fuere interrumpido, sin que pudiera reanudarse oportunamente, el Secretario del Colegio que estuviere presente, redactará una breve relación de lo ocurrido, que firmará y sellará, remitiéndola con toda la documentación del Colegio, bajo cubierta sellada y firmada y con indicación del contenido de cada paquete, al Secretario de la Junta Municipal.

El Tribunal Superior Electoral tendrá la facultad de suspender las elecciones en los lugares donde no pudiesen llevarse a efecto ordenadamente o por otros motivos graves que apreciará libremente.

Artículo 87. Tan pronto como se constituya la Mesa pero nunca antes de las siete de la mañana, el Presidente de la misma abrirá el Colegio y a presencia de los demás miembros y de los electores presentes, abrirá la urna que haya de usarse en las elecciones mostrando que está vacía y permitiendo su examen a cualquier elector que lo pidiere. La cerrará con llave, que guardará, y declarará abierta la votación, advirtiendo que ésta continuará sin interrupción hasta las tres p. m. Si por algún defecto mecánico, no pudiera abrirse alguna urna, se le forzará procediendo a examinarla como queda dispuesto a cerrarla y sellarla.

Examinadas, cerradas y selladas las urnas, de acuerdo con lo prescripto en el párrafo anterior, permanecerán así hasta que concluya la votación.

Artículo 88. A excepción del Presidente, Secretario, Vocales y Escribientes de la Mesa del Colegio Electoral y de los presuntos votantes, y de sus respectivos fiadores si hubieren sido recusados, ninguna otra persona podrá permanecer en la parte interior de la reja del Colegio desde las siete a. m., del día de la elección hasta que se haya depositado en la urna la última boleta, de acuerdo con el Art., 102. El número de presuntos votantes en el interior de la reja no podrá exceder del de las taquillas.

Artículo 89 Toda votación prescripta por esta Ley se hará por boletas oficiales

Artículo 90. A ningún individuo se le permitirá votar, a menos que presente en el Colegio la cédula electoral que haya sido expedida como prueba de ser elector. Después de votar se devolverá su cédula al elector.

Salvo lo previsto en el Art., 91 de este Decreto-Ley no se permitirá votar a ningún individuo que no figure como elector en el Registro del Colegio en que pretenda hacerlo, a menos que presente certificación de fecha posterior a la cualsura del Registro Permanente, firmada por el Presidente y Secretario de la Junta Municipal correspondiente y de estar incripto como elector en el Registro Permanente del barrio a que pertenezca el Colegio, de haberse omitido inadvertidamente su nombre en el Registro de dicho Colegio, de que se le ha expedido una cédula electoral y de tener derecho a votar en la elección de que se trate. En dicho certificado constará también el número y la serie de la cédula electoral.

Artículo 91. El Presidente y su suplente, el Secretario y su suplente, los Vocales y sus suplentes y los Escribientes y sus suplentes de una Mesa Electoral podrán omitir sus votos solamente en el Colegio Electoral donde estén ejerciendo sus funciones o para el cual hayan sido nombrados, aún cuando no estén inscriptos en el Registro Electoral del mismo, y acreditarán esta condición mediante la presentación de sus credenciales a la Mesa Electoral junto con el resto de la documentación. Los votos emitidos en tales casos se anotarán en el Libro de Votación y se harán constar en el acta.

Artículo 92. Mientras estén abiertos los Colegios, les será permitido a todo ciudadano que diga tener derecho a votar en determinado Colegio, y no haber votado en la elección de que se trate, pasar al interior de la reja del referido Colegio Electoral, con el objeto de emitir su voto. Pasará al interior de la reja por la entrada dispuesta a dicho efecto e inmediatamente dirá al Presidente su nombre y el lugar de su residencia y presentará su cédula electoral.

Para tener derecho a votar, deberán presentar los electores el último ejemplar de cédula electoral que según el Registro del Colegio les haya sido expedido.

El Presidente deberá convencerse de que la descripción que consta en la cédula electoral corresponde al elector que la presente y deberá también confrontar el número y la serie de la cédula con el número y la serie que figuran anotados en el Registro del Colegio Electoral. Si el nombre del elector aparece en el Registro del Colegio y los datos de la cédula electoral coinciden con los datos del Registro del Colegio y la descripción del elector se compruebe satisfactoriamente, el Vocal de la Mesa Electoral que haya sido encargado de ese trabajo, le entregará la boleta para emitir su voto. Si el elector no está inscripto y presenta la certificación prevenida en el Art. 90 de esta Ley, y su cédula electoral, y no se formulan con el protestas o, en caso contrario, se fallare a su favor, el Vocal correspondiente de la Mesa Electoral le entregará una boleta. El escribiente encargado del Libro de Votación, inscribirá inmediatamente el nombre del elector, el número con que aparece inscripto en el Registro y el número y la serie de su cédula y a la vez el escribiente que esté a cargo del Registro, inscribirá en el del Colegio el número que tenga el elector en el Libro de Votaciones. El elector estampará en la línea correspondiente del Libro de Votación la impresión digital del pulgar derecho y en su defecto del izquierdo y si careciere de ambos se hará constar en la columna de observaciones.

Al presentarse la certificación prevenida en el Art., 90 de ésta Ley, la recogerá la Mesa Electoral haciendo en ella la anotación de si ha votado o no el interesado, según el caso, y acto seguido se guardará de manera conveniente, adhiriéndola a una de las hojas del Registro del Colegio y se extenderá la debida anotación en el Acta. Se entregará la boleta al elector, doblada en forma tal que no tenga más de cinco pulgadas de ancho, ocultando por completa su anverso y mostrando a la vista de todo el dorso impreso. Se dejará espacio suficiente para el sello de la Mesa Electoral, el cual se estampará en dicho dorso, debajo del impreso, inmediatamente antes de hacerse la entrega de la boleta al elector.

Tan luego como el elector reciba la boleta y sin salir del interior de la reja, se retirará sólo a una taquilla y llenará sin demora dicha boleta. Antes de salir de la taquilla doblará de nuevo la boleta, procurando que los dobleces coincidan con los que tenía cuando la recibió y de modo que oculten el anverso y presenten a la vista el dorso, lo en él impreso y el sello. Después se entregará la boleta así doblada al miembro de la Mesa de quien la haya recibido. Este anunciará el nombre del elector y a presencia del mismo depositará la boleta sin desdoblarla en la urna. Cuando la boleta haya sido depositada en la urna, el escribiente encargado del Libro de Votación llenará al dorso de la cédula el número que correspondió al elector en dicho Libro y estampará su firma con el sello del Colegio. Al mismo tiempo, los escribientes encargados del Libro de Votación y del Registro, tomarán nota en las columnas correspondientes de los libros respectivos, del hecho de haber votado el elector y autorizando la anotación con su firma el escribiente del Registro.

No se depositará en la urna ninguna boleta en cuyo dorso no aparezcan impresos los particulares y sellos establecidos por ésta Ley. No se permitirá a ningún elector entregar en la taquilla ocupada por otro ni permanecer en la que ocupe más de tres minutos si hubieren otros electores esperando, ni en el interior de reja más de cinco minutos, salvo por alguna causa atendible a juicio de la Mesa.

Artículo 93. Los electores llenarán libre y secretamente la boleta con lapiz tinta dentro de una taquilla.

Podrán poner una cruz ( ) dentro del círculo que está bajo el emblema y se entenderá así que votan la candidatura completa.

Podrán votar en el círculo que está entre el número y el nombre de un candidato que desee seleccionar, en cuyo caso también se estimará que ha votado la candidatura completa, pero que ha seleccionado además a ese candidato.

Ningún elector podrá votar en dos círculos, ya se trate del que esté bajo el emblema y otros de los que estén junto al número y nombre del candidato, ya se trate de dos o más de estos últimos.

Artículo 94. Cualquier candidato, delegado de un Partido o Grupo o Inspcetor Electoral, podrá protestar, y cualquier miembro de la Mesa Electoral estará también en el deber de hacerlo, contra el voto que pretenda emitir cualquier persona, cuando les conste que este no es la misma que aparece inscripta en el Registro del Colegio.

Presentada la protesta, no se permitirá al elector votar hasta que haya probado su identidad, para lo cual podrá presentar dos testigos conocidos de algún miembro de la Mesa que manifiesten su deseo de reconocer la identidad del elector protestado y suscriban con él, bajo juramento o promesa de decir verdad la declaración contenida en el modelo correspondiente.

Además deberá estamparse la impresión digital de sus dos pulgares al pie de dicha reclamación.

En el caso de que la persona protestada no estuviera inscripta en el Registro del Colegio, pero presentare la certificación prevenida en el Art., 90 de éste Decreto-Ley, se modificará el anterior juramento para conformarlo a esa condición.

La persona protestada y sus fiadores serán instruídos de la pena de perjurio.

Si la persona protestada y sus fiadores prestan el juramento o promesas ordenados en éste artículo, se permitirá a aquella votar; pero en caso contrario, se rechazará su voto. Ninguna persona podrá servir de fiador más de dos veces en un mismo Colegio.

Cuando el nombre de la persona protestada no aparezca en el Registro del Colegio y tampoco presente la certificación prevenida en el Art., 90 de ésta Ley, no se le permitirá votar, pero si se hará constar en el Acta su pretensión de votar y la protesta, así como el número y la serie de la cédula electoral que hubiere presentado. Cuando el nombre de la persona protestada no aparezca en el Registro, o presente la referida certificación, se le inscribirá en la forma regular en el Libro de Votación, extendiendo en la columna de observaciones una nota expresiva de que el voto fué protestado y rechazado o aceptado bajo juramento o promesa de decir verdad.

Cuando por cualquier causa una persona, cuyo nombre haya sido inscripto en el Libro de Votación, no deposite su boleta, se hará constar el hecho en la correspondiente columna de los libros respectivos, tanto por el escribiente encargado del Libro de Votación, como por el del Registro, autorizando estos el asiento con su firma.

Cuando por cualquier causa una persona a quien se hubiere entregado una boleta oficial no botare, la devolverá antes de salir del interior de la reja, al funcionario electoral de quien la haya recibido, y el Presidente al dorso de la boleta y autorizándola con su firma, escribirá las palabras «DEVUELTA», o «RECHAZADA POR PROTESTA».

Artículo 95. Sólo podrán ser auxiliados para marcar las boletas los ciegos y los que estén físicamente impedidos por amputación de los brazos o parálisis.

En estos casos les prestarán auxilio un miembro de la Mesa designado por el propio elector y en su defecto, por el Presidente. El que preste el auxilio entrará en la taquilla de votación con el elector, marcará la boleta como éste la indique y quedará secreto sobre la forma en que el voto fuere emitido.

El escribiente a cuyo cargo esté el Libro de Votación hará constar a continuación del nombre del elector el hecho de haber sido auxiliado para marcar la boleta indicando por iniciales, el nombre y apellidos del miembro de la Mesa que lo hubiere hecho.

Artículo 96. Cuando de acuerdo con el artículo 72 de éste Decreto-Ley se hayan distribuídos tiras superpuestas de papel impreso con objeto de rectificar las boletas oficiales, la Mesa del Colegio Electoral fijará, de manera segura, una de dichas tiras a cada boleta en el lugar correspondiente, y el miembro encargado de las boletas oficiales tendrá el deber de comprobar la exactitud del ajuste en cada boleta antes de entregarla al elector para que la llene y vote.

Artículo 97. Durante el día y con intervalos proporcionados de tiempo se entregarán muestras de las boletas a los electores situados en el exterior de la reja.

Artículo 98. Cualquier elector que deteriore o borre o marque equivocadamente su boleta oficial, podrá obtener otra con que sustituirla previa su devolución al funcionario electoral de quien la hubiese recibido, pero por ningún motivo recibirá un elector más de una boleta oficial para sustituir la primera.

Artículo 99. Toda persona con derecho a votar estará autorizada en las horas comprendidas entre las 7 a. m., y las 3 p. m., el día de la elección, a ausentarse del lugar de su empleo, destino o trabajo durante el tiempo necesario a fin de votar en su respectivo Colegio; sin que por dicho acto pueda estar sujeto a ninguna pena ni reducción de su jornal o sueldo. Los patronos, administradores o jefes principales, competentes, la víspera del día de la elección, cuidarán de disponer, cuando fuere necesario, la sustitución de los empleados u obreros que deban ir a votar.

Artículo 100. El Secretario de Gobernación dispondrá que el día señalado para las elecciones las fuerzas de la Policía Nacional y las de la Policía Municipal de la República presten sus servicios de vigilancia o de tránsito sin acercarse a menos de 25 metros de los lugares en que se hayen instalados los Colegios electorales, a no ser que solicite su auxilio la pareja del Ejército Constitucional que tenga a su cargo la custodia del Colegio siguiendo indicaciones u órdenes del Presidente de la Mesa.

Los miembros de la Policía que sean electores podrán penetrar individualmente, sin armas, en el Colegio en que se hallen inscriptos con el único objeto de depositar su voto, retirándose inmediatamente después, hasta el límite de veinte y cinco metros, anteriormente señalado.

El Tribunal Superior Electoral dispondrá lo necesario respecto a la disposición que en el día de las elecciones han de tener las fuerzas de la Policía, francas de servicio, salvo, siempre, lo dispuesto en el Art., 99 de éste Decreto-Ley.

El Secretario de Defensa Nacional pondrá a la disposición del Tribunal Superior Electoral las fuerzas que el mismo solicite, a fin de asegurar a los ciudadanos el ejercicio libre y sin restricciones del derecho de sufragio. Dichas fuerzas recibirán las instrucciones necesarias, por escrito, del referido Tribunal Superior, que hará la distribución que considere más apropiada a ese fin y podrá ordenar los traslados que estime procedentes, los cuales serán cumplidos sin demora. En caso de incumplimiento el Tribunal Superior Electoral podrá suspender las elecciones y dar cuenta para que se siga la correspondiente causa criminal.

Las instrucciones que dicte el Tribunal Superior comprenderán la custodia de las Juntas Electorales Permanentes desde que comiencen a repartirse las boletas oficiales, las de las administraciones de correos, por donde han de despacharse, su entrega al Presidente y Secretario del Colegio, su custodia hasta el lugar de la elección, la custodia del Colegio durante el día de los Comicios hasta que se termine el escrutinio primario, la custodia de la documentación electoral hasta su entrega en la Junta Municipal o en la administración de Correos, las de las oficinas de Correos hasta que se traslade a la Junta Provincial y después la custodia de las Juntas Municipales y de las Provinciales hasta que se termine el escrutinio provincial.

Artículo 101. Mientras esté abierto el Colegio, ninguna persona, a menos que sea un elector que esté en espera de esa oportunidad para emitir su voto en el Colegio en que esté inscripto, podrá congregarse o permanecer en dicho Colegio a una distancia menor de veinte y cinco metros del mismo, salvo lo prescripto en otros artículos de éste Decreto-Ley; el Presidente de la Mesa podrá limitar el número de presuntos votantes en el local del Colegio, si lo tiene a bien; podrá así mismo disponer que los electores que esperen turno para votar se coloquen en fila en el exterior del local, pero cuidando siempre que se formen dos filas una para hombres y otras para mujeres y ordenando que sean llamados, en igual número los electores de uno y otros sexos.

Cualquiera persona que promueva disturbios, que después de amonestada por el Presidente de la Mesa no desista inmediatamente de su actitud, será expulsada por orden de éste del local del Colegio. El Presidente podrá apelar a cualquier ciudadano que esté presente para que le auxilie en la reprensión del disturbio o en la expulsión del perturbador, y será obligatorio corresponder con prontitud a ese llamamiento. En caso de disturbio grave, el Presidente podrá reclamar el auxilio de las fuerzas armadas.

Artículo 102. A las dos y a las dos y media p. m., el Presidente de la Mesa anunciará a los presentes, en alta voz que el Colegio se cerrará a las tres p. m. Exactamente a esa hora cesará la entrega de boletas oficiales a los electores, exceptuando aquellos que se hallaren en ese momento en el interior de la reja, los cuales podrán votar. Inmediatamente después de depositarse la última boleta, el Presidente anunciará: «Queda cerrada la votación».

Artículo 103. Cada dos horas después de la apertura de la votación, el Presidente anunciará, en voz alta el número de electores que han votado desde dicha apertura y expedirá en dichas ocasiones a cualquier candidato o a su apoderado o a cualquier Inspector que lo solicitare, un certificado firmado por el Presidente y el escribiente encargado del Libro de Votación, haciendo constar el número de votos depositados hasta aquel tiempo y hora. El Secretario anotará en el Acta el número de votos depositados en la urna en cada una de las votaciones referidas y el hecho de que el Presidente así lo ha anunciado debiendo anotar la expedición de cualquier certificado sobre éste extremo.

(CONTINUARA)

N. GELATS y Cía.

Habana. BANQUEROS Aguiar 106-108

Vendemos cheques de Viajeros

Pagaderos en todas partes del mundo

y Cartas de Crédito Circulares

en las mejores condiciones.

"SECCION DE CAJA DE AHORROS"

Recibimos Depósitos en esta Sección Pagando el 2 por 100 Anual. Todas estas operaciones pueden efectuarse también por Correo.

Información Telegráfica del Interior de la Isla

Por nuestros Corresponsales a través del hilo directo del Diario

HABANA

MOVIMIENTO EE LA POLICIA MUNICIPAL EN GUANABACOA

GUANABACOA, sept. 13. DIARIO. Habana.—Continúa el movimiento en la Policía Municipal: el teniente Joaquín Alvarez ha sido sustituído por Félix Valdés, que era vigilante de primera; José Mena, que era vigilante de primera, pasa a sargento; Juan Eduardo García, de vigilante de segunda a primera; Luis del Calvo, ascendido a vigilante de primera también.

Detenidos los autores de un asalto y robo a un chauffeur

El Supervisor, Teniente Antonio Díaz; el Jefe de la Policía, Capitán Ponce; el Teniente Félix Valdés y tres vigilantes, detuvieron en el poblado de Bacuranao a Luciano Llerena Martínez y Miguel Díaz de los Santos, quienes en la calle Campanario, en la Habana, alquilaron la máquina número 924, manejada por Angel Pérez Rodríguez, y al llegar a Bacuranao lo asaltaron a mano armada, robándole dos pesos. Por estimársele cómplice, fué detenido también Candelario Ramos García. Ingresaron en el Vivac.

Se ahogaron dos hermanos cuando se bañaban en Guanabo

Manuel y Jesús Suárez García, de España, de 35 y 38 años, respectivamente, vecinos de Montero 20, en esa capital, se estaban bañando en la playa de Guanabo cuando uno de ellos fué arrastrado por la fuerte marejada; acudió su hermano con ánimos de salvarlo, pero el otro se le abrazó fuertemente, y se ahogaron los dos. Manuel estaba casado, no así Jesús. Los cadáveres fueron trasladados a la Habana.—**F. Cortés**, Corresponsal.

SOSTUVIERON UNA REYERTA

NUEVA PAZ, septiembre 3.—DIARIO. Habana. En la finca «Los Cocos» sostuvieron una reyerta Gil Pérez y Juan Mejías, ambos propietarios, resultando herido grave de una puñalada, Mejías Pérez, quien se presentó en el Cuartel de la Guardia Rural, siendo trasladado a la Habana.—Soria. Corresponsal.

SENTIDO FALLECIMIENTO

JARUCO, sept. 3. DIARIO. Habana.—El fallecimiento de la señora Ignacia Pineda viuda de Ortiz, ha causado en esta localidad hondo sentimiento en todas las clases sociales. El acto del sepelio fué una sentida manifestación de duelo.—**Campa**, Corresponsal.

MATANZAS

EL JEFE DE COMUNICACIONES DE MAXIMO GOMEZ

MAXIMO GOMEZ, septiembre 3. DIARIO. Habana. Los comerciantes y habitantes de este Término, en casi su totalidad, han visto con hondo disgusto la campaña emprendida contra el querido Jefe Local de Comunicaciones señor Ceballos, tildándolo de no haber secundado la huelga, cuando es lo cierto que tanto él como los demás empleados subalternos se mostraron, desde el primer momento, reacios a servir la oficina local.

Todo cuanto vale de este pueblo ruega que por medio del DIARIO se rectifique la labor a favor de la última reivindicación sostenida por los empleados de Comunicaciones, esperándose que la Comisión Investigadora comprobará la actuación diáfana del señor Ceballos.—Corresponsal.

PROCESADO EL AUTOR DE UN HOMICIDIO

MATANZAS, sept. 3. DIARIO. Habana.—Hoy fué procesado, con exclusión de fianza, por el Juez de Instrucción, Santos Hernández, conocido por «Santico», por el homicidio de Bautista López Ramos, hecho ocurrido en días pasados en la Plaza del Mercado.

Propaganda comunista ocupada

La Guardia Rural ocupó, en Banagüises, material de propaganda comunista en poder de Máximo Brunate, el que fué detenido, quedando a disposición del Tribunal de Urgencia.

Dos suicidios

Informan de Amarillas que en la finca «Las Martinas» se suicidó, colgándose de una mata de jagüey, Primitivo Soto Vega. También se ahorcó en la finca «La Paz», Ramón Márquez, iniciándose las diligencias correspondientes.—**Lovio**, Corresponsal.

EN LA OFICINA DE COMUNICACIONES DE COLISEO NO SE TRABAJO DURANTE LA HUELGA

COLISEO, sept. 3. DIARIO. Habana.—Ha causado sorpresa entre el vecindario de esta localidad, el que haya aparecido entre las oficinas que trabajaron durante la huelga de Comunicaciones, esta de Coliseo, cuando lo cierto es que en veinte días nadie pudo hacer un giro ni pasar un telegrama, ya que a ello se negaba el Jefe, señor Enriquez, siendo uno de los que sufrió las consecuencias. Con tal motivo, desmiento esa noticia.—**Cásares**, Corresponsal.

SUICIDIO DE UN SEXAGENARIO

CARABALLO, sept. 3. DIARIO. Habana.—Alrededor de las ocho de la mañana de hoy se ahorcó en la casa del señor Justo Rodríguez, vecino de la finca «La Esperanza», el ciudadano Alcario Rodríguez, natural de Catalina de Güines, blanco, soltero y de 60 años de edad.

El anciano Rodríguez adoptó esa resolución por hallarse muy enfermo desde hace algún tiempo.

El Juzgado se constituyó en el lugar del hecho, iniciando las correspondientes diligencias.—**José L. González**, Corresponsal.

SANTA CLARA

EL SECRETARIO DE OBRAS PUBLICAS EN SAGUA LA GRANDE

SAGUA LA GRANDE, septiembre 3.—DIARIO. Habana.—Ayer fué huesped de esta ciudad a la que vino de incógnito—el Secretario de Obras Públicas, ingeniero Enrique Ruíz Williams, quien venía acompañado por el ingeniero Leopoldo G. Ramos, Jefe de la Provincia, los ingenieros de la Secretaría señores Alfredo López y Rodolfo Hiort, y el taquígrafo Regino Padrón.

Durante el tiempo que permaneció en Sagua, fué entrevistado por el señor Sixto Delgado, Alcalde Municipal p.s., por el Comité Ejecutivo de Corporaciones Económicas Sociales y Obreras y por miembros de la prensa.

Ofreció el señor Ruíz Williams, de una manera categórica, en nombre del Presidente de la República y en el suyo la pronta construcción de todas aquellas obras señaladas por dicho Comité, las que producirán la restauración económica de Sagua.

El pueblo, con la Banda de Música, se congregó frente al Liceo con objeto de dar la bienvenida al Secretario de Obras Públicas y pedirle no abandone a Sagua. Fué servido un ponche a nombre del Liceo, haciendo uso de la palabra el señor Eduardo Radelat, contestando el Secretario que las obras que se llevarán a cabo en Sagua forman parte del plan que desarrolla desde hace tiempo nuestro simpático Alcalde señor Miguel Castellanos, ausente ayer de esta localidad.

El Secretario de Obras Públicas, fué muy agasajado por la sociedad sagüera, partiendo anoche para Caibarién.—Isoba. Corresponsal.

Erróneos

PIDEN LA CONDONACION DE MULTAS POR LA LEY DE OCHO HORAS

CRUCES, sept. 3. DIARIO. Habana.—Me visitan numerosos comerciantes de esta localidad para hacer llegar al DIARIO su ruego de que, por medio de las columnas de ese periódico, se pida al Coronel Mendieta la condonación de multas impuestas por el Secretario del Trabajo a los comerciantes de esta localidad y demás pueblos del interior, a causa de la Ley de las Ocho Horas.—**Hernández**, Corresponsal.

EL SERVICIO POSTAL Y TELEGRAFICO EN SAGUA LA GRANDE

SAGUA LA GRANDE, sept. 3. DIARIO. Habana.—Se ha reanudado el servicio postal y telegráfico que durante diecinueve días se vió interrumpido a causa de la huelga de Comunicaciones. Con gran júbilo del pueblo, se reintegraron a sus puestos los funcionarios antiguos. La sociedad sagüera aplaude la terminación de dicha huelga y felicita al personal antiguo por su triunfo.—Isoba, Corresponsal.

LOS ACTOS CORRESPONDIENTES A LAS FIESTAS DE MAÑANA EN CIENFUEGOS.

CIENFUEGOS, septiembre 3, DIARIO. Habana. El Comité Municipal del Partido Revolucionario Auténtico en unión del Avance Seprembrista, Block Auténtico Ferroviario y Comité de Mujeres Revolucionarias, agrupaciones afines, nos comunican haber suspendido los actos conmemorativos de la fecha revolucionaria de mañana, y mantenerse en actitud de espera por los sucesos que se desarrollan en esa capital. Vista la tranquilidad que reina en la ciudad, celebrándose los festejos del Apostadero Naval del Sur, en Cayo Loco, con el siguiente programa: Diana mambisa, Alocución sobre el cuatro de septiembre por el teniente médico Manuel González Muñoz, Ponche a los oficiales y clases. Regatas de Botes y Carreras en Saco, Amenizará estos actos la Banda Municipal.

A las doce salvas de cañón, combates simulados de rifles y ametralladoras, Almuerzo criollo, al que están invitadas las autoridades y la prensa, Competencias de natación, cucaña, facilitando la entrada a los invitados a la piñata para los niños.

A las siete iluminación del Cayo en el que se ha levantado un arco de triunfo. El comandante del Apostadero, Capitán Pedro Giraudy invitó al DIARIO.

IGUALDAD DE DERECHOS

La Junta General del Centro de la Colonia Española a propuesta de su Presidente el señor Ramón Alvarez, acordó por unanimidad la reforma del Reglamento, dando iguales derechos a los socios cubanos. Elógiase la actitud. El querido Presidente del Casino Español regresó a la Habana, siendo objeto de una cariñosa despedida, en la Estación.

UNA BOMBA

En la residencia del ingeniero Eduardo Dorticós, hizo explosión en la madrugada de hoy, una potente bomba de dinamita, causando desperfectos en la ventana, y en algunos muebles de la sala, sin ocasionar afortunadamente desgracias personales. En la puerta del establecimiento «Isabelita» ocupó la policía una bomba con la mecha apagada. —Obdulio.

MENOR LESIONADO

SANTA CLARA, septiembre. DIARIO. Habana.—Fué asistido en el Centro de Socorro por el doctor Martínez el menor de catorce años Leoncio Pérez, vecino de Flores 54, de la raza negra presentado una herida en el vacío izquierdo de carácter grave, siendo trasladado al Hospital para practicársele una operación. El mencionado lesionado dice que encontrándose tomando una granizada en los portales del National City Bank de esta ciudad llegó otro menor, José Alvarez López, conocido por el «Negritillo», pidiéndole un poco y al negárselo sacó el «Negritillo» de debajo de sus ropas un cuchillo de punta que usaba y le dió una puntada. Sucédense con frecuencia en la ciudad estos casos de criminalidad precoz, siendo necesaria la intervención de las autoridades para poner como a ellas.—**Armando A. Machado.**

DETENIDO UN SUPUESTO SALTEADOR

SANCTI SPIRITUS, sept. 3. DIARIO. Habana.—Teniendo confidencias el Jefe de Policía, Oscar Carbonell, de que uno de los asaltantes de Luis Quintero se encontraba merodeando por las sierras de Banao, ordenó la salida, rumbo a dicho lugar, de los vigilantes Rafael Medinilla y Rafael Toledo Rodríguez, auxiliados por el empleado municipal Tomás de León, constituyéndose en el domicilio de Belarmino González, natural de esta localidad, a quien detuvieron inmediatamente y condujeron hasta el Cuartel del Ejército, donde se encuentra a disposición del Juzgado. Se supone que dicho individuo esté complicado en el hecho a que hacemos referencia.

Detenido un portador de proclamas subversivas

En la noche de hoy los vigilantes Segundo Alonso y Alberto Figueroa, detuvieron a Andrés Echemendía y Alonso, de 24 años y soltero, quien portaba numerosas proclamas subversivas, en las que se incitaba a los obreros a la huelga general, poniendo como pretexto la muerte de los jóvenes Ivo Fernández y Rodolfo Rodríguez, ocurrida en esa capital.—**Serra Carbonell**, Corresponsal.

ORIENTE

AGRESION MISTERIOSA

Ha fallecido en el Hospital Civil, a consecuencia de las heridas recibidas cuando transitaba por el camino de Mogote hacia Palmarito de Cauto, el señor Cruz López; éste recibió un tiro disparado por personas desconocidas, que se dieron a la fuga, ignorándose el móvil de esta agresión.

PALMA SORIANO, Oriente, sept. 3. DIARIO. Habana.—Laureano Carbonell, de 47 años de edad, fué herido de dos balazos por Melquiades Meriño, de 20 0años. Se asegura que el móvil del hecho fué el robo. El agresor es un joven que ya ha sido condenado varias veces por «amigo de lo ajeno». La población, al sentir los disparos, se alarmó grandemente, creyendo se trataba de un nuevo atentado terrorista. Las heridas recibidas por Carbonell son de muerte.

Palma Soriano vive momentos de inquietud y de terror.—**Ruiz Arias**, Corresponsal.

ANTIGUOS EMPLEADOS DE CORREOS TOMAN POSESION

SANTIAGO DE CUBA, septiembre 3. DIARIO. Habana. Hoy tomaron posesión de sus puestos los empleados de Correos y Telégrafos del pueblo de San Germán, causando regocijo entre todos los vecinos del mismo, ya que se trata de empleados competentísimos.

PROTESTA DE EMPLEADOS EN HOLGUIN

Los antiguos empleados de Correos y Telégrafos de Holguín, no concurrieron hoy al trabajo en señal de protesta, por estar actuando de administ

DE DIA EN DIA

Muy en breve —lo que tarde un carpintero en construir un atril, «ad hoc» para que no sufran deterioso los tomos de la vieja colección— reanudaré la labor hace años interrumpida de hojear uno por uno los ejemplares del DIARIO DE LA MARINA de hace un siglo, dando cuenta diariamente al respetable público del resultado de mi hojeo u ojeo, que de ambas maneras puede llamarse esa clase de trabajo, y no vamos a discutir por una hache.

Dedicaré a ello una parte de esta sección, que, si ustedes no tienen inconveniente, titularemos «Ayer», continuando en un segundo tramo con estos habituales comentarios a los desdichados asuntos del dia, segunda parte que titularemos «Hoy» aunque se ponga bravo Brisbane. Y dejen a ver si me embullo a meterme a profeta, en cuyo caso agregaría aún una tercera parte con el título de «Mañana». Pero esto tendré que pensarlo con más calma, porque los ensayos que llevo hechos en secreto para dominar la ciencia de la adivinación, hasta ahora me han dado un resultado contraproducente.

El último experimento de esos lo hice con el nuevo Secretario del Trabajo. Escribí en un papel la frase profética: «Este será el hombre que resolverá los problemas creados por el sindicalismo». Tracé en el aire unos cuantos signos cabalísticos, puso el papel en una retorta y antes de que la tinta se secara ya los acontecimientos habían venido a echarme a perder el vaticinio. Es verdad que en las cosas referentes al futuro de Cuba, no hay cubano que acierte y eso que esta no es su tierra. En cambio los que parece que van a acertar son los españoles, desde que dejaron de ser los dueños de la Isla.

Ruego, por tanto, al lector amigo que se conforme por ahora con las tonterías que se me ocurran sobre el pasado y el presente, sin ponerme en el brete de meterme en maromas sibilíticas, mucho más en estos días en que están anunciadas no menos de cinco revoluciones, todas con la aparente intención de salvar al país.

Examinando el pasado, después de todo, y estudiando después el presente, puede formarse un juicio bastante exacto de en lo que vienen a parar muchos programas que garantizan la felicidad de un pueblo a plazo fijo.

Tartarín de TARASCON.

Declaraciones de Francisco Gómez Héctor

Se dirige a los ex-empleados de Comunicaciones para que puedan cobrar sus haberes

Anoche nos visitó el señor Francisco Gómez Héctor, Presidente del Frente Unico de los nuevos empleados de Comunicaciones, acompañado de la señorita Aida Rojas, tesorera, los que nos hicieron entrega del Boletín número 6, con las siguientes declaraciones:

—«En el día de ayer, en el Cuartel de Dragones, se le extendieron sus respectivos checks, a los miembros de esta organización que no tenían nombramientos.

Mañana miércoles, los que aún no hayan cobrado, pueden pasar por las oficinas del teniente Calero, donde serán atendidos; principalmente, los que han firmado nóminas y no han cobrado; los que tienen nombramiento y no han firmado nómina y los que tengan volantes y no hayan cobrado.

Nos interesa aclarar que a pesar de los ataques que se nos dirigen por elementos radicales, estamos en guardia, dispuestos a rispostar cualquier agresión de que seamos objeto.

Hasta ahora estamos triunfando. Es preciso mantenernos unidos para el triunfo definitivo de nuestros ideales.

Desmentimos rotundamente, de que se hayan ocasionado desperfectos en por miembros de este Frente Unico, en la Secretaría de Comunicaciones, supervisada por militares de la talla del capitán Choca, y del teniente Calero, cuya actuación pretenden menoscabar nuestros enemigos.

Este Frente Unico exige para satisfacción de la opinión pública, de que se ponga en conocimiento de los Tribunales de Justicia cualquier irregularidad que se hubiese cometido, pero que no se empleen esos métodos falsos y calumniosos, que ponen en entredicho nuestra actuación diáfana, digna y honrosa en momentos en que la República lo exigía».

Francisco Gómez Héctor
Presidente del Frente Unico de Nuevos Empleados de Comunicaciones.

UNA ENTREVISTA CON EL PRESIDENTE MENDIETA

La señorita Aida Rojas, Tesorera del Frente Unico, nos informó que en el día de mañana, se entrevistará una comisión que presidirá el señor Gómez Héctor, con el Honorable señor Presidente de la República, para tratar sobre distintos asuntos relacionados con la organización.

El coronel Batista, según nuestra informante, es uno de los más interesados en que a la mayor brevedad quede resuelto de manera favorable, el ofrecimiento hecho por el Gobierno de que en el presente mes, estarían trabajando todos los miembros del Frente Unico.

DENUNCIA DE AMENAZAS DE MUERTE

María Teresa Fernández Ande Serra, de 25 años de edad, vecina de General Lee número 75, dió cuenta a la policía, que en la mañana de ayer se presentaron en su domicilio un grupo de diez personas, entre el que pudo reconocer a un joven de apellido Escalona, quienes le dijeron que si su hermana Elvira Fernández no renunciaba el puesto que tenía en Comunicaciones, le iban a ametrallar la casa.

Con lo actuado se le dió cuenta al Juez de Urgencia.

Suecia presenta un bello ejemplo con su economía

El Estado ha invertido 800 millones de pesos en varias industrias que dan utilidad

ESTOCOLMO, septiembre 3. (SD). Como el principal objetivo de los Estados Unidos en los momentos actuales es establecer un sistema de economía organizada, no deja de ser oportuno ver lo que han logrado otros países en el mismo sentido.

Suecia ha logrado con más éxito que ningún otro país de Europa rehabilitar su hacienda, y lo ha hecho por medio de un sistema de economía organizada. Sin necesidad de llegar a un punto extremo en el proceso de socialización, Suecia ha conseguido colocar el capitalismo bajo control, restringiendo los motivos gananciales y, donde era necesario, aboliéndolos.

Este sistema no creció en Suecia de la noche a la mañana. No fué el resultado de los caprichos de un dictador, ni fué obtenido por medio de una varita mágica. El sistema fué logrado por medio de estudio y experimentación por hombres representativos en casi todas las actividades económicas. Estos hombres han laborado juntos durante un periodo de cuarenta a cincuenta años tratando de construír un sistema de gobierno que rindiese el mayor bien al mayor número.

Para resolver sus problemas, los economistas suecos han dependido principalmente de las inversiones del Estado y de las organizaciones cooperativas.

El Estado ha invertido aproximadamente una cantidad de $800.000.000 en varias empresas industriales que rinden un beneficio de cerca de 7 por ciento. El estado opera y es propietario de una cuarta parte de los bosques, y una tercera de las minas. Es propietario y opera los sistemas de ferrocarril, teléfono y telégrafos. Las plantas eléctricas del gobierno generan el 34 por ciento de la electricidad consumida en toda la nación, y el 80 por ciento de la electricidad que se gasta por las familias en sus hogares. En casi todas las casas de Suecia se emplea la electricidad para cocinar por lo barato que resulta.

Considerables rentas obtiene el Estado de la venta de tabaco y licores. El Gobierno controla la venta de licores por dos razones. Primero, mejora social; segundo, rentas adicionales para el Gobierno.

La transmisión de programas de radio es también otra fuente de ingresos para el Gobierno. En vez de retener el control directo de todas las estaciones de radio, el estado organizó una compañía de índole particular a la cual le dió el derecho de trasmitir todos los programas. Además de un impuesto sobre los aparatos de radio, las ganancias de la compañía sobre cierta cantidad que el gobierno considera como equitativa al dinero invertido, pasan al Estado.

La segunda agencia de importancia en la construcción del sistema de economía organizada de Suecia, es la organización cooperativa de varias empresas industriales. Estas cooperativas son las propietarias y operan el 10 por ciento de todas las plantas o fábricas que manufacturan para consumo doméstico. Controlan y operan casi la mitad del comercio al por mayor. En las grandes ciudades han construído casas de apartamentos, ofreciendo sus alquileres mas barato que los otros propietarios.

Pero al considerar los progresos económicos de Suecia, no hay que olvidar esto: Suecia se ha mantenido fuera de guerras por mas de cien años, dedicando sus recursos y energías al mejoramiento inmediato de sus condiciones económicas y sociales.

Aniversario de la Sociedad N. Sra. del Pilar

Elocuentes palabras del doctor Peñalver, Director de la clínica. Almuerzo en el Hotel Inglaterra

Con motivo de cumplirse el segundo aniversario de la institución «Nuestra Señora del Pilar», sita en Belascoaín y Nueva del Pilar, la Directiva y el Cuerpo Médico celebró un animado banquete en el hotel «Inglaterra». Con ello demostraron que la sociedad a que pertenecen, a pesar de su corta existencia, ha triunfado de manera indiscutible. Lo cual no es extraño, si se tiene en cuenta que el mencionado Cuerpo Médico perteneció a la Quinta Balear, de grata recordación, donde se anotó los más brillantes éxitos.

ASISTENTES AL ACTO

En un ambiente casi familiar y pleno de simpatía, tomaron asiento alrededor de bien servidas mesas los siguientes prestigiosos doctores: Rafael Peñalver, Valentín García, Joaquín Corbera, Santiago Segurola, Eduardo Díaz Betancourt, Enrique del Rey, Pedro Ramos Piloto, José M. Busto, Pedro Beade, Santiago Segurola, Manuel García, José García Arrazuría, Carlos Valido, Justo Corbera, Domingo Romeu, José A. Díaz Padrón, Carlos M. Taquechel, señor Rafael Chenard, y los cronistas de sociedades españolas Miguel Roldán y Cándido Posada.

PALABRAS DEL DOCTOR PEÑALVER

Antes de comenzar el almuerzo—innovación magnífica—hizo uso de la palabra el doctor Rafael Peñalver, una de las más interesantes figuras de «Nuestra Señora del Pilar». Comenzó saludando cariñosamente a la representación de la prensa, la cual ha tenido en todos los momentos las máximas atenciones para la institución de que forma parte. A la vez expresa la satisfacción que le produce ver en dicho acto al prestigioso Cuerpo Médico de «Nuestra Señora del Pilar», a quien se debe, en gran parte, el éxito obtenido por la sociedad en dos años de existencia. «Hace dos años—dice el doctor Peñalver—un grupo de galenos, humildes en el orden económico, pero ricos de entusiasmos, fundamos una clínica pequeña en tamaño, pero grande en ciencia. Y una de sus principales características fué, desde el primer momento, su cosmopolitismo. La nacionalidad del individuo no nos producía desvelos. Nuestra aspiración era entonces, y lo fué después, curar al enfermo, lo cual considero un verdadero apostolado; siempre y cuando se proceda en todos los momentos con la más absoluta equidad. Para terminar, permitidme que haga votos por la felicidad de los aquí presentes; y digo esto porque gran parte de esa felicidad se deberá, indudablemente, al auge indeclinable de nuestra querida institución «Nuestra Señora del Pilar».

El simpático y elocuente doctor Rafael Peñalver fué calurosamente aplaudido por sus hermosas y acertadas palabras.

Momentos después, los concurrentes saborearon un exquisito almuerzo. Advirtiendo que, entre plato y plato, el doctor Peñalver, el compañero Roldán y otros, servían chistes de todos colores a los comensales... Fué, en verdad, un acto plenamente fraternal y hermoso el celebrado ayer por la tarde en el hotel «Inglaterra».

Lleguen nuestra felicitación y nuestro estímulo más vehemente a la infatigable «plana mayor» de «Nuestra Señora del Pilar».

Una manifestación de obreros en huelga de la Compañía de Teléfonos fué ayer disuelta

La Policía tuvo que utilizar gases lacrimógenos y hacer al aire algunos disparos para dispersar a los manifestantes. Un Teniente de Policía se hirió al dispararse su propio revólver

Un grupo nutrido de huelguistas de la Cuban Telephone, se organizó en manifestación a las once y media de la mañana de ayer, con el propósito de tomar revolucionariamente las oficinas de dicha Compañía.

Al enterarse de ello el Jefe de la Policía Nacional, dispuso que se redoblara la vigilancia y que se prohibiera el tránsito por los contornos del edificio propiedad de esa empresa.

Cuando los manifestantes se lanzaron a la calle y llegaban a las proximidades de dicho edificio, fueron disueltos por los militares, la policía y el personal de las perseguidoras, con gases lacrimógenos, sintiéndose en esos momentos varios disparos que partían de las azoteas colindantes y generalizándose con tal motivo un tiroteo que duró breves momentos.

DOS HERIDOS

En el Segundo Centro de Socorro fueron asistidos: el teniente de la Policía Nacional Rafael Campos, vecino de Sola 3, perteneciente a la Academia, y Alfredo Reboredo Ojea, con domicilio en Gelabert número 20. El primero presentaba una herida de bala en el muslo izquierdo, y el segundo, otra de igual naturaleza en la región superciliar izquierda, siendo el estado de éste leve.

Declaró el teniente Campos, que en ocasión de viajar en un ómnibus por Dragones y Galiano oyó varios disparos, y al bajarse del vehículo con el revólver en la mano, se le disparó el arma casualmente, ocasionándole la herida que presentaba.

Reboredo expuso que transitaba por la esquina de Galiano y Dragones cuando se registró un tiroteo y a poco se dió cuenta de que había sido herido.

El servicio de Telégrafos y de Correos ha quedado normalizado totalmente desde el día de ayer

Un inspector fué detenido al llegar a Holguín. Desfalco en la Administración de Correos de Camagüey. Se pide la libertad de los antiguos empleados detenidos. Siguen investigando

El día de ayer en la Secretaría de Comunicaciones transcurrió con alguna agitación, a causa de los sucesos que embargan el ambiente, pero en definitiva los empleados no abandonaron sus labores.

Las comisiones de empleados que visitaron sus oficinas para pedir secundaran el movimiento de protesta abandonando sus labores, fueron informadas que estaban dispuestos a solidarizarse con dicha protesta, pero consideraban de necesidad mantenerse en sus puestos, dada la perturbación que ocasionó el paro de 20 días de huelga, sin que ellos fueran secundados por sus compañeros.

OFRENDAS FLORALES

Los empleados revolucionarios de la Secretaría enviaron varias coronas al sepelio del estudiante Ivo Fernández.

DETENIDO UN INSPECTOR

Ayer fué informado por telégrafo desde Holguín, el Jefe de Inspectores señor Linares, de que al proceder a cumplimentar la orden presidencial en la oficina de correos de dicha ciudad, a fin de que los antiguos empleados reanudaran sus labores, fué detenido por fuerzas del Ejército y llevado al Cuartel de la Guardia Rural.

CONTINUAN LAS INVESTIGACIONES

También se nos informó ayer en la Secretaría de Comunicaciones que diez Inspectores del Departamento están llevando a cabo los trabajos de investigación e inventario de sustracción de correspondencia, violación de bultos postales y otras irregularidades observadas al reanudar los antiguos empleados sus labores, para dar cuenta en su oportunidad al Secretario, doctor Landa.

PAGO A LOS NUEVOS EMPLEADOS

Ayer comenzaron a pagar a los nuevos empleados de la Secretaría los haberes devengados en el pasado mes de agosto, después de haber llenado todos los requisitos exigidos de servicios prestados, certificados por los jefes respectivos. Estos empleados deberán concurrir todos los días a firmar el libro correspondiente para justificar el pago de haberes del presente mes.

DESFALSO DE 710 PESOS

El Jefe de Inspectores de Comunicaciones ha recibido un telegrama del subalterno que se encuentra realizando una inspección en las oficinas de Correos de Camagey, informándole que hasta el momento en que telegrafía, ha podido observar un desfalso de 710 pesos, y que continúa sus trabajos de investigación para conocer si es mayor el robo realizado en dichas oficinas.

CONTINUAN PRESOS

El señor Funes, Jefe del Centro de Matanzas, ha comunicado ayer por teléfono al Secretario doctor Landa, que aún se encuentran presos antiguos empleados de varias oficinas de la provincia, y que por lo tanto cinco de ellos no han podido reanudar sus trabajos.

Los antiguos empleados de las oficinas de los pueblos de San Felipe y Durán, también continúan presos y recluidos en el Castillo del Príncipe, pidiéndose su libertad.

CESANTIAS SIN EFECTO

El Secretario doctor Landa llevó ayer a la firma presidencial, un decreto por el cual se dejan sin efecto todas las cesantías decretadas por su antecesor, doctor Suárez.

MUCHO PUBLICO EN CORREOS

Ayer concurrió mucho público a la Secretaría de Comunicaciones con objeto de tramitar asuntos oficiales, tanto de Correos como de Telégrafos. El Admor., señor Francisco Hierro, nos declaró que ya tenía encauzada sus ficinas y que en los arqueos practicados no se habían notado, hasta el momento que nos hablaba, nuevas defraudaciones.

RESISTENCIA CONTRA ANTIGUOS EMPLEADOS

El delegado del Comité de la Huelga, señor Manuel B. Fernández, que fué en misión especial a la provincia de Pinar del Río, nos informó que en algunos pueblos aún no se encuentran prestando sus servicios los antiguos empleados por impedirlo los nuevos.

Se ha tomado el acuerdo por el Secretario, doctor Landa, de que todo nuevo empleado que se niegue a entregar las oficinas será cesanteado y con ello perderá todo derecho a cobrar y ser empleado en otras dependencias del Estado.

UN DETENIDO

Por fuerzas del Ejército fué detenido ayer en Comunicaciones, Tranquilino Peláez, empleado de la Secretaría del Trabajo. Se le acusa de hacer campaña subversiva para que los empleados abandonaran sus labores.

EL REPRESENTANTE DE ORIENTE

El señor Angel Roca, representante del Comité de la Huelga en Santiago de Cuba, fué visita ayer de la Secretaría. Iba acompañado de Rolando Gutiérrez. Ambos empleados vienen trabajando para la liquidación total de la huelga en aquella provincia.

ALOCUCION A SUS COMPAÑEROS

El señor Carlos Castelalnos, Jefe local de Comunicaciones de Bejucal, ha dirigido una alocución a sus compañeros, en la que se refiere primeramente a la terminación de la huelga, pero agregando que todavía se encuentran en las cárceles muchos antiguos compañeros que por motivos de la huelga fueron detenidos.

Expone después que los empleados del interior, que han dado todo lo que han podido, tanto en lo moral como en lo material, abandonando familia, destino, etc., han sido relegados a su suerte.

Ayer le dirigió al doctor Landa y al Comité de la Huelga el siguiente telegrama:

«Como delegado del interior al Comité de Huelga, protesto respetuosamente ante usted de que aún permanezcan compañeros del interior, unos presos en el Castillo del Príncipe y otros en cárceles y vivac del interior y otros procesados. Le ruego en nombre de ellos su activa gestión Decreto-Ley amnistía fin consolidar triunfo alcanzado por su acertada intervención. (F.) **Carlos Castellanos**, Jefe local de Comunicaciones de Bejucal».

TODAS LAS COMUNICACIONES RESTABLECIDAS

El señor Pedro Pablo Torres, Jefe del Centro Telegráfico de la Habana, nos dijo ayer que el domingo ya habían quedado restablecidas las comunicaciones telegráficas entoda la República.

Asímismo nos dice que el número total de mensajes cursados por el Centro Telegráfico de esta capital, durante el día d eayer, se descompone en la siguiente forma:

Telegramas privados recibidos, 456; privados trasmitidos 170; oficiales recibidos 2.246; oficiales trasmitidos 326; servicio de prensa recibidos 31; cables recibidos 19; escalas 1.231. Total: 4.479.

El servicio de Telégrafos hace justa mención de la extraordinaria labor realizada por el Inspector Genevo, y por el Jefe del Negociado de Inspección Técnica, señor José Vargas, funcionarios que, tan pronto se dió por terminado el movimiento de huelga, salieron hacia aquellos lugares donde el restablecimiento de las comunicaciones se estimaba más difícil y de mayor importancia para la red.

No obstante las interrupciones que los nuevos empleados realizaron en las oficinas de Rincón, Unión de Reyes, Jovellanos y Cascajal, el señor Novo hizo posible la primera comunicación con el Centro de Santa Clara.

El señor Vargas fué auxiliado eficazmente por los empleados señores Juan D. Scott y Emilio Menéndez, los que pudieron normalizar la comunicación con Matanzas tras muchos esfuerzos, pues tuvieron necesidad, inclusive, de reparar la mayoría de los aparatos, rotos intencionalmente por los empleados que cesaron al terminar la huelga.

BROMAS Y VERAS

Por JOAQUIN ARISTIGUETA

LA CARRETERA A CAIMANERA

Yo creía que Oslé, Alfredo Oslé, y sus amigos, que hace catorce años vienen clamando por la carretera de Caimanera a Guantánamo, se habían quedado roncos. Tanto gritar, pedir, suplicar, exigir e implorar tenía que haber rendido las cuerdas vocales del grupo peticionario de la vía de comunicación que libertaría a Guantánamo y los pueblos dependientes del puerto de Caimanera, de la esclavitud, del sometimiento en que están al ferrocarril, caro como vía de comunicación, lento e insuficiente, ya que su pequeño recorrido no le permite mantener un servicio constante ni mucho menos barato y que, por estas circunstancias, lo que fué un tiempo signo de progreso, la vía de hierro, es actualmente de atraso para una gran zona próspera, trabajadora y riquísima del suelo cubano: pues si existiera la carretera de Guantánamo a Caimanera (que no existe, más que en los planos, aunque se ha pagado como hecha varias veces) el comercio y la agricultura de la región del Guaso tendría fácil y barata comunicación mediante la tracción moderna del camión.

El Comité batallador había enmudecido hasta que ahora llega a nuestras manos un nuevo grito firmado por Alfredo Oslé, que no quiere cejar en su noble empeño. Varias veces Guantánamo se alegró, se dieron banquetes, se quemaron voladores y fuegos artificiales, se hicieron mitins y se regocijaron los vecinos, porque cada vez que un nuevo gobierno subía al poder o un gobernador visitaba a Guantánamo, Oslé recrudecía sus peticiones, Guantánamo toda clamaba por la vía imprescindible y recuerdo que hubo gobernante, como el Ldo. Erasmo Regueiferos que, banqueteado al recibir el nombramiento de Secretario de Justicia, prometió en nombre del Dr. Alfredo Zayas la realización de esa carretera en primerísimo lugar y «juró por su honor» que la haría realizar. Y creemos que, si el gobernante no pudo cumplir su solemne juramento fué por falta de tiempo ya que sólo estuvo en el poder los cuatro años fijados como período presidencial, al Presidente Zayas.

Claro está que, después de tantos regocijos, ni Guantánamo ni Oslé están para fiestas y ya no se fían de nadie. Es más; que si alguna vez se lleva a término la carretera, los guantanameros no lo van a creer, aunque se lo juren. Y así se presenta de nuevo en la plaza pública el grupo, con Oslé a la cabeza, y grita, a ver qué pasa, con este manifiesto:

LA CARRETERA A CAIMANERA

«Todo hace pensar que el actual Sr. Secretario de Obras Públicas está animado de los mejores deseos para Oriente.

Si así es, nosotros, los componentes del «Grupo Defensor de la Carretera a Caimanera», nos permitimos recordarle la necesidad de la construcción de esta importante vía de comunicaciones, entre el puerto y esta ciudad.

Este Grupo, fundado en 4 de Enero de 1,1919, ha laborado con tesón y perseverancia durante esos catorce años (¡catorce años!) gastando energías y dineros en esa propaganda, tesonera y patriótica.

Y decimos patriótica, porque hay que tener muy en cuenta que Caimanera (puerto de Guantánamo) es el único pueblo que en Cuba tiene fronteras, **la estación naval americana**, y por tanto debe ser atendida.

Hacer una carretera en este Término, y no comenzar la de Caimanera será dar pábulo al rumor público que circula por todo el pueblo acerca de que la no construcción de esta importante y patriótica vía de comunicación entre Caimanera, el puerto, y Guantánamo, la ciudad, se debe a la influencia de la compañía extranjera, propietaria del ferrocarril.

Por circunstancias de todos apreciadas, y por los engaños recibidos de autoridades y gobernantes anteriores, estábamos un tanto adormilados en nuestra campaña.

Pero para fortuna nuestra, hoy dos meritísimos conterráneos nuestros son factores importantes en el desarrollo de nuestra querida provincia, el Coronel Pérez André y el señor del Real, Gobernador y Jefe de Obras Públicas, respectivamente. Ambos saben y conocen de cerca nuestra labor ardua y desinteresada. El Sr. Gobernador ha actuado con nosotros directamente en esta campaña, yendo con nosotros a indicarle a una comisión de ingenieros, la mejor ruta a seguir, allá en las playas de Caimanera.

Ya lo saben todos; la bandera de este Grupo, nunca se plegó, y ahora como antes, estamos en pié, y dispuestos a la lucha».

Guantánamo, 25 de Agosto, 1934.

Alfredo OSLE.

Ya ven las Autoridades cómo ha comenzado de nuevo la campaña Oslé. Nosotros le conocemos bien: no se va a callar hasta que no le hagan la carretera. Y nosotros suplicamos, imploramos al señor Secretario de Obras Públicas, que atienda la petición, justísima y patriótica, de Guantánamo. Haga el señor Secretario esa carretera, para beneficio de una rica y laboriosa región, —y para que se calle Oslé!

Mire el señor Secretario que luego ¡y para que se calle Oslé!

Un huelguista fué muerto de una puñalada

Un soldado agredió a tiros a una joven. Ingresó como detenido en el Quinto Distrito Militar

José Pérez, natural de España, de 23 años y vecino de Manrique 118, fué muerto el pasado domingo, en horas de la mañana, en el interior de la lechería de Zanja número 19, por el cantinero José Jaime Hernández, vecino de Zanja 11, al inferirle éste una puñalada en la región costal derecha.

Pérez era huelguista de dicho café, y al presentarse el domingo en el establecimiento el nuevo empleado Jaime Hernández, temeroso de que lo fuera a agredir, lo acometió con el cuchillo, produciéndole la muerte.

Hernández ingresó en el vivac por todo el tiempo que señala la ley.

UN SUPUESTO SOLDADO LE HIZO DOS DISPAROS A UNA JOVEN

Transitando la madrugada del domingo por la calle de Salud y Belascoaín la joven Casilda Pilar Guerra, vecina de Jesús Peregrino 18, se le presentó un individuo, vestido de paisano y la piropeó en forma incorrecta. La joven, al protestar, fué agredida por dicho individuo, quien le hizo dos disparos, cuyos proyectiles no le alcanzaron.

El agresor fué detenido, y dijo llamarse Mario Neninger Aguirre, que era soldado del Cuerpo de Señales de Columbia.

El detenido ingresó en calidad de detenido en el Quinto Distrito Militar.

LA PREDICCION DEL TIEMPO ES CUESTION SOLAMENTE DE HORAS

MINNEAPOLIS, septiembre 3. (WP). Los aficionados a predecir el estado del tiempo con muchos días de anticipación han recibido hoy un palmetazo que les habrá sentado muy mal. Aunque sin emplear la palabra de charlatanes es lo que se ha venido a llamar a los que pronostican fríos en invierno y sequías en verano.

U. G. Pursel, que se ha retirado hoy después de haber prestado al Gobierno sus servicios como meteorólogo durante cincuenta años, declaró que los que pronostican el tiempo a largo plazo no dicen más que tonterías.

«Nadie sabe que clase de tiempo puede haber más allá de unas cuantas horas», dijo Pursel.

Se ocuparon dos paquetes sospechosos

Examinados por el experto explosivos se comprobó que ambos casos contenían pie

El sargento Trabancas, se pe en los portales del Casino Esp con motivo de haber sido col allí un paquete sospechoso, el q ser examinado se comprobó contenía piedra.

En el arco del Pasaje tambi sargento Trabancas encontró u quete que, abierto contenía un quín.

ESCANDALO Y LESIONES EN UN BAR

En el Bar sito en Prado y tuno, se suscitó la madrugada domingo una riña entre Ed Martínez Rodríguez, Sabás Masano, ambos vecinos del Europa; Gaspar Gutiérrez R guez, de Galiano 93, René L Santos, de Aguila 310 y Felipe Gutiérrez (Pincho Gutiérrez).

En la riña resultaron lesio Gutiérrez Rodríguez menos gra Martínez de contusiones graves seminadas por el cuerpo.

Presentado ante el Juez de trucción, Gaspar Gutiérrez y S Vega, fueron puestos en libertad diante $200 de fianza.

Los departamentos del primer piso de EL ENCANTO reanudan hoy las grandes ofertas de la tradicional

Decena de

AJUARES DE CASA.

Un acontecimiento comercial que proyecta sobre su hogar los más ostensibles beneficios económicos, por que no sólo los artículos de uso corriente en la casa están marcados ahora a precios muy inferiores a su valor real, sino que también los artículos de gran estilo—la mantelería; tapiceria y ropa de cama finas—están marcados a precios tan bajos, que representan sólo una fracción de su valor original.

Artículos de Felpa

Toallas de felpa blanca con franja de color **28c.**	Toallas de felpa blanca con cenefa en todos los colores **35c.**
Sábanas de baño de felpa suave y esponjosa, de fondo blanco con franjas achas. Todos los colores **1.50**	Toalas de felpa blanca con cenefa ce color; tamaño grande, para cara **46c.**
Batas de baño de felpa doble de excelente calidad. Bonitos modelos en todas las tallas **3.50**	Toallas de medio baño, en tamaño completo, de felpa superior **84c.**

Esta oferta comprende: Mantelería, Ropa de cama, Toallas, Alfombras, Colchones, Almohadas, Cojines, Tapicería, y todos cuantos artículos se requieren en un hogar confortable.

Habilite ahora su hogar económicamente para una larga temporada.

PRIMER PISO

El Encanto

El Departamento Postal servirá a usted inmediatamente cualquiera de los artículos anunciados.

M.E.C.D. 2016

9A SECCION

TELEFONOS:
Dirección A-3577
Jefe de Redacción. A-3205
Sección de Sports. M-7912

DIARIO DE LA MARINA

TELEFONOS:
Quejas M-7911
A. Clasificados .. A-3333
Agencia Marianao. FO-7380

9A SECCION

AÑO CII — ACOGIDO A LA FRANQUICIA POSTAL — LA HABANA, MARTES, 4 DE SEPTIEMBRE DE 1934 — EL PERIODICO MAS ANTIGUO DE CUBA — PAGINA ONCE

LA ACTUALIDAD

Exodo de indigencia y de dolor

(Por LEON ICHASO)

Es muy vivo el interés que entre nuestros compatriotas y aun entre muchos cubanos ha suscitado el conflicto de los inmigrantes españoles llevados al paro forzoso con los apremios consiguientes de indigencia y de ayuno.

A las cartas sobre este asunto, que hemos comentado, hemos de agregar la que nos envía el Director técnico de la revista «La Montaña», señor don Isidoro Riguero.

Dice así:

Habana, 12 de agosto de 1934.

Sr. D. León Ichaso.

Muy señor mío:

Muy oportunas sus Actualidades: «Tristes lamentos de españoles», y lo primero es vivir».

La revista «La Montaña», aunque modesta en su circulación, ha venido dedicando páginas al problema del indigente español de Cuba, en virtud de las últimas leyes de Nacionalización del Trabajo. Hemos sido apoyados en nuestra campaña por el entusiasta castellano don Manuel Vergara, Club Rotario, Centro de Detallistas, Casino Español, Cámara de Comercio y el distinguido compatriota don Miguel Castillo, de Sagua la Grande, y seguiremos insistiendo cerca del Gobierno español para que tome alguna medida urgente que apresure la repatriación de tantos y tantos españoles como hay, no solamente en estado de indigencia, sino en perspectiva de miseria con el contínuo cumplimiento de las mencionadas leyes.

Precisamente, a los cables y correspondencia que tanto aquellas entidades y particulares como esta Revista, enviaron a Madrid, al Gobierno y Prensa, se debe que el periódico A B C de la capital española haya propuesto un sorteo extraordinario para recaudar fondos con que hacer frente a la repatriación. Dicho diario está esperando un cable nuestro con datos oficiales del número aproximado de compatriotas que están para repatriar, porque les ha parecido sumamente pequeña la cifra de 1,500 a 2,000 que ha facilitado el Embajador, López Ferrer. En este asunto nos están ayudando mucho: el A B C, don Adelardo Novo, Bances Conde, el Club Rotario de Madrid, etc.

«El Cantábrico», de Santander, también ha cooperado, dándole cabor al problema y ha propuesto que sean los términos municipales de cada provincia los llamados a sufragar dichos gastos, ya que muchas de esas provincias han recibido importantes beneficios de los españoles de Cuba y es justo que ahora correspondan, ayudando a mitigar el hambre de tantos comprovincianos.

Hay quienes tienen otros puntos de vista en este asunto, pero desgraciadamente se ha de tomar por camino de la realidad, ya que nada puede hacer un español «sin trabajo» con poseer la Carta de Ciudadano cubano, si prácticamente existe una Ley cuyo mínimo beneficio no alcanza en su imposición, a consideración alguna, y únicamente los chinos y polacos etc., por su desconocimiento del castellano, se han salvado hasta ahora.

Se ha de recordar que el peor enemigo del español, ha sido el propio español. Numerosísimos casos se han dado en industrias y comercios de compatriotas, donde merced a esa Ley, han visto el **cielo abierto** sus propietarios, porque teniendo empleados antiguos a quienes debían proteger por los años de servicio rendidos a sus órdenes, aprovechan ahora esa circunstancia para desprenderse de los mismos y quitarse de encima un compromiso, como un fardo de mercancía inservible.

Todo esto, es muy lamentable, pero es lo cierto, y cuanto se diga de que dicha Ley tiene excepciones favorables y que con la carta de naturalización encontrarán protección en su trabajo, es pura fantasía por que en realidad, la visión de las cosas es otra, y dolorosa por cierto para los españoles. Tan dolorosa, que "han arado en el mar".

El cubano exige en su Patria lo que legítimamente le corresponde y entiende que no es hora de discusiones cuando se está realizando su emancipación social. Por lo tanto, el español que aún tiene trabajo, debe estar temblando, porque si no es hoy, será mañana o pasado cuando sea suplantado.

¿Que muchos tenemos familia constituida y que no es tan fácil desarraigar nuestra posición en el país, por dicha causa?. Quizás sea así, pero como «es necesario vivir» habrá que hacer de tripas corazón, y aprovechar el momento en que el Gobierno español haga en firme la repatriación y llevar a España los retoños cubanos, que son miles, sin que de nada pueda culpársenos, ni por ellos mismos el día de mañana. Muy al contrario, tendremos verdaderos hijos y los enseñaremos a que no hagan leyes como la que obligó a sus padres a abandonar en un estado de indigencia el suelo tropical, tan querido, exponiéndolos a la muerte en un clima casi nuevo para ellos y completamente nuevo para sus hijos.

Hay que confesar sin titubeos que la situación del obrero y el empleado español de Cuba es completamente angustiosa, y no es humano retenerlo en ese estado, si el gobierno español les dá la oportunidad de regresar.

Le ruego perdone lo extenso de esta carta. Le quedo muy agradecido por su humanitaria cooperación en favor del emigrante español, quien guardará siempre un grato recuerdo de usted. Le saluda afectuosamente,

Isidoro RIGUERO,
Director Técnico.

Muy doloroso es y muy lamentable que la miseria obligue a abandonar a Cuba a esos millares de españoles que consumieron aquí la plenitud de sus fuerzas juveniles y la lozanía de sus más queridas ilusiones y que plantaron y cultivaron además en este país el árbol sagrado de su hogar. También sus hijos se ven forzados a dejar a su patria para seguir a sus padres en el éxodo triste de la penuria y el hambre.

No hay elogios suficientes para todos aquellos que aportan la cuota patriótica y humana de sus esfuerzos para aliviar la desdichada suerte de estos desventurados inmigrantes españoles.

15.000 agricultores catalanes irán a Madrid a protestar contra la Generalidad

Fué asesinado el Juez que estaba decidido a aclarar el robo de la Cruz de Caravaca

Por el Gobierno español se ha concedido un crédito de más de nueve millones y medio de pesetas con el objeto de remediar la crisis de la industria hullera asturiana

CARAVACA, septiembre 3. (SE). El juez municipal en funciones de Primera Instancia e Instrucción, don Manuel Martínez Alcaina, fué muerto a tiros cuando salía de la cárcel de tomar una declaración. El autor del hecho, José Luelmo Asensio, le disparó a quemarropa un tiro, que le atravesó el pecho. El agresor intentó también disparar sobre el oficial del Juzgado, que acompañaba al juez, pero el teniente alcalde, señor Hervás, que salía en aquel momento del Juzgado, desvió la puntería del criminal, que hizo dos disparos más, uno de los cuales fué a herir gravemente a un niño de ocho años que jugaba frente al edificio del Ayuntamiento. El niño sufrió gravísima herida en el vientre, siendo trasladado a Marcia, en cuyo hospital le fué extraído el proyectil.

Parece ser que el motivo del asesinato ha sido el deseo del autor de evitar los esclarecimientos que el Juzgado venía realizando para descubrir a los autores del robo de la Vera Cruz. El señor Martínez Alcaina había manifestado que estaba seguro de descubrir a los autores en el plazo de veinticuatro horas.

Se asegura que el señor Martínez Alcaina había recibido un aviso amenazándole en el caso de que continuara practicando pesquisas para el descubrimiento del robo.

Cometido el crimen, el autor de éste se refugió en el centro llamado de las Dos Yemas, en el cual fué detenido por la Guardia Civil, que le condujo a la cárcel.

Han sido también encarcelados varios caracterizados radicales socialistas, a quienes se supone complicados en el asunto.

Ha llegado a Caravaca el teniente coronel de la Guardia Civil, jefe de la Comandancia y varios agentes de Policía.

Los comercios y las industrias de Caravaca han cerrado las puertas en señal de protesta por el crimen.

El entierro del juez asesinado se ha verificado. Fué presidido por el gobernador civil, que llegó procedente de Murcia con tal objeto y constituyó una enorme manifestación de duelo.

SE CONCEDE UN CREDITO DE MAS DE NUEVE MILLONES PARA REMEDIAR LA CRISIS HULLERA

MADRID, septiembre 3. (SE.) — La «Gaceta» publica un decreto de Hacienda, cuya parte dispositiva es la siguiente:

Se concede un crédito extraordinario de 9.621.000 pesetas, imputable a un capítulo adicional del vigente presupuesto de gastos de la Sección undecima de obligaciones de los departamentos ministeriales, «Ministerio de Industria y Comercio, con destino a remediar la crisis que sufre la industria hullera en Asturias, y con la distribución que sigue: pesetas 7.500.000, para la liquidación de la suma que corresponde percibir a los productos de carbón para el total cumplimiento de los decretos de 28 de marzo, 23 de septiembre y 15 de noviembre de 1933, cuya vigencia finalizó el 28 de febrero último, debiendo reintegrarse aquellos anticipos en la forma prevista en dichas disposiciones legales; 1.120.000 pesetas, para pago de las pensiones asignadas en virtud del régimen de jubilaciones creado en las minas de carbón, con aportaciones de los patronos en la parte correspondiente (60 céntimos en tonelada), del anticipo, señalado al efecto, y de los obreros y empleados, en tanto no se haga cargo el Instituto Nacional de Previsión del pago de las mismas, y 1.000.000 de pesetas para compensaciones a los productores que permitan sin nuevas dificultades, la aplicación de la ordenación de la industria hullera.

"La Veu de Catalunya" afirma que don Manuel Azaña será excluído del nuevo grupo de izquierdas

La fábrica catalana de «Hospitalet Industrias Reunidas» anuncia el despido de mil obreros y ante el temor de que origine el cierre de otras fábricas se toman medidas

BARCELONA, septiembre 3.—(SE) Bajo el título de «Un viaje trascendental y elegíaco», publica «La Veu de Catalunya» el siguiente suelto:

«Se confirma que los izquierdas españolas van a la constitución de un partido único. Parece confirmarse también que el señor Azaña no es aceptado en este partido, cosa que, naturalmente, no implicará que el partido deje de ser único, porque al señor Azaña no le sigue nadie y no tiene otra representación, ni tiene otra fuerza que la de su propia persona. La maniobra de Martínez Barrio ha triunfado, pues. Martínez Barrio cree que el señor Azaña sería un estorbo para el progreso del nuevo partido, y ha conseguido convencer a sus compañeros, y sobre todo al señor Sánchez Román, de la necesidad de dejar apeado al señor Azaña. El viaje reciente del señor Bello a Cataluña, al balneario de San Hilario, ha tenido un carácter político trascendental y elegíaco.

El señor Bello ha ido a dar la noticia al señor Azaña de la maniobra de que definitivamente era víctima. La Esquerra y Acción Catalana, han constelado de lágrimas angustiosas, las escenas principales de esta entrevista. Si las cosas no experimentan un gran cambio, el señor Azaña, condenado hasta ahora a contemplar el propio hundimiento, podrá consolarse a medias siendo espectador del hundimiento de los demás, porque por más ilusiones que pongan en el partido único los señores Sánchez Román y Martínez Barrio el porvenir de las izquierdas españolas sin el señor Azaña o con él es un porvenir negro, cerrado a todas las posibilidades de un gran partido y destinado a todas las amarguras de la derrota».

SE ANUNCIA EL DESPIDO DE MIL OBREROS EN UNA FABRICA

BARCELONA, septiembre 3. (SE.) Comunican de Hospitalet que la importante fábrica de aquella población industrias Reunidas anunció el despido de mil obreros. Las autoridades se han reunido para tratar de este conflicto, que sería grave, pues además de la importancia que tiene este despido pudiera ocurrir que originase el cierre de algunas otras fábricas.

Don Manuel Azana, ex Jefe del Gobierno español.

300.000 terratenientes de la Región dicen que el Gobierno de ésta arruina a Cataluña

El Instituto Catalán de San Isidro, que representa a ese número de patronos y obreros, dice que está dispuesto a hacer contratos justos, pero no reconoce la Ley de Cultivos

BARCELONA, Sept. 3 (AP) — El Sr. José F. Cirera, Presidente del Instituto Agrícola Catalán de San Isidro, poderosa institución que representa alrededor de trescientos mil terratenientes y empleados agrícolas ha hecho saber hoy que quince mil miembros de su asociación proyectan trasladarse a Madrid del 8 al 9 de los corrientes para protestar contra la actitud de la Generalidad ante sus justas demandas.

Pedirán al Gobierno Central que tome los acuerdos necesarios para que cese el actual estado de cosas y para que en lo sucesivo no intervengan los políticos en problemas de esta clase.

Manifiesto también el Sr. Cirera que el desconcento y el malestar aumentan en todas las comarcas catalanas porque el proceder de la Generalidad supone la ruina de la agricultura en Cataluña y la imposibilidad de que negocien y se entiendan directamente propietarios y «rabassaires».

El Instituto Catalán de San Isidro, habla siempre el señor Cirera, está pronto a suscribir contratos justos y equitativos, pero se niega a reconocer la nueva ley porque el Tribunal de Garantías la derogó y también porque la revisión que se ha hecho de la misma la ha dejado virtualmente como estaba, sin perder su carácter anticonstitucional.

POR SEGUNDA VEZ SE INTENTA POR EL JUZGADO EL EMBARGO DEL AYUNTAMIENTO DE SEVILLA

SEVILLA, septiembre 3. (SE.) — Se presentó, por segunda vez, en el Ayuntamiento el Juzgado número 5 para proceder a las operaciones preliminares del embargo solicitado por el Banco de Crédito Local. Como el alcalde se encontraba ausente, el secretario fué requerido para que advirtiese al alcalde de la visita y del propósito del Juzgado de efectuar mañana la tercera.

Sin arreglo, el conflicto de los vascos

Se asegura que se dió orden de que todos los Alcaldes y concejales cesen a un tiempo

SAN SEBASTIAN, septiembre 3. (AP).—La Comisión Intermunicipal de defensa del concierto económico ha delegado sus facultades en un comité ejecutivo y acordó señalar fecha para la próxima reunión de parlamentarios municipales, ya que la de ayer no pudo tener la efectividad que se esperaba.

Se asegura que el comité de reciente formación ha cursado órdenes para que un momento dado presenten la renuncia todos los alcaldes y concejales vascongados.

LOS NACIONALISTAS VASCOS NO SON SEPARATISTAS

SAN SEBASTIAN, septiembre 3. (AP).—El Alcalde de esta ciudad, haciendo referencia a las recientes declaraciones del Ministro de la Gobernación, ha dicho hoy que los municipios vascos se reunieron de todos modos en asamblea, pero que nunca han tratado de la independencia vasca. Hizo hincapié en esta declaración, cuyo sentido corroboró agregando que los nacionalistas vascos no pretenden separarse de España.

UN MENDIGO FURIOSO APEDREA LOS NIÑOS, DA UN MORDISCO A UN CABO DE SOMATEN Y TAMBIEN MUERDE AL JUEZ

GERONA, septiembre 3. (S.E.).—En el pueblo de Cistella, el mendigo Pedro Soler Boret, sin domicilio, maltrataba de palabra y obra a cuantas personas encontraba a su paso por las calles especialmente a los niños. Frente al domicilio del cabo de Somatén, José Pontet, apedreó a un niño de siete años. El cabo salió a quitarle una piedra de gran tamaño que intentaba tirar al niño. El mendigo se abalanzó sobre él y le mordió en una pierna, causándole una herida de pronóstico reservado. El irascible mendigo fué detenido y trasladado al Juzgado Municipal. Al ver al Juez, al igual de lo hecho con el somatenista, hizo con aquél, y le dió un mordisco en el muslo, produciéndole una herida.

La Guardia Civil logró reducirle.

50 toreros improvisados se lanzaron al ruedo y el toro lesionó a treinta

GRANADA, septiembre 3. (SE.)—Cuando se celebraba en el pueblo de Gor la segunda novillada, ocurrió un trágico suceso.

Toreaban Colomo II y Jesús Fandilla. El primero fué volteado por un novillo que pesaba 230 kilos, y aprovechando la circunstancia de que el toro se quedó solo en la plaza, se arrojaron al ruedo unas cincuenta personas.

El novillo, que era muy bravo, arremetió contra los improvisados toreros, y puede decirse que por una verdadera casualidad no ocurrió una catástrofe.

El toro los corneó furiosamente y dejó tendidos en la arena a treinta de los espontáneos, todos con diversas lesiones de consideración.

La confusión que se produjo en la plaza fué enorme. Los heridos fueron conducidos al Ayuntamiento, donde varios médicos procedieron a practicarles la primera cura.

No padezca más:
Si el mal es del
ESTOMAGO,
higado, VESICULA,
úlcera gastro-duodenal,
COLITIS o intestinos
BISMAGEN
lo sanará.

Si ha tenido usted fracasos con otros remedios, olvídelos. La salud comienza en la primera cucharadita del polvo "Bismágen". Ensaye usted con un frasco de este maravilloso patente moderno y

bendecirá la hora en que decidió tomarlo.

Centralistas y bizcaitarras se acometieron a pedradas y palos ayer en San Sebastián

Motivó la refriega la llegada de los diputados catalanes que asistieron a la asamblea de Zumárraga. En Salamanca los albañiles fueron a la huelga en favor de los parados

SAN SEBASTIAN, Sept. 3 (AP). La llegada de los diputados catalanes que han venido a esta para realizar una tournée política por las provincias vascas junto con los diputados bizcaitarras, ha ocasionado algunos disturbios que han obligado a intervenir a la fuerza pública.

Después de efectuada la asamblea de ayer tarde en Zumárraga, la juventud vasca rodeó los autos de los diputados dando estruendosos vivas a Vasconia, que fueron contestados por los no menos fervorosos vivas a España, de los que no sienten entusiasmos por la autonomía. Con tal motivo los bizcaitarras atacaron con palos y piedras obligando a los guardias a dispersar a unos y a otros.

MADRID, Sept. 3 (AP)—El Gobernador Civil de Salamanca ha comunicado hoy que los obreros del ramo de construcción se han declarado en huelga, para protestar de la pasividad que, según ellos, observan las autoridades ante el gran número de obreros que se encuentran sin ocupación.

Hasta ahora no se han registrado alteraciones de orden público.

UN INGLES VENCEDOR EN EL PREMIO «ESPAÑA»

BILBAO, septiembre 3. AP. Hoy se han celebrado las carreras de motocicletas denominadas «Gran Premio España».

Resultó vencedor el inglés Jack Adams, en la categoría de 350 centímetros cúbicos.

La estación de radio de Cabo Mayor, Santander, destruída a causa de un tremendo huracán

En un mitin efectuado ayer en Gijón, don Melquiades Alvarez censuró la benignidad manifestada por el Gobierno de Samper, ante las actitudes de rebeldía de los vascos y los catalanes

SANTANDER, septiembre 3. AP. Esta noche se ha desencadenado aquí un furioso huracán que ha destruído la estación de radio del Cayo Mayor y batió varias obras en construcción, derribando centenares de árboles y los barracones de la feria. Asímismo ha sufrido grandes daños el servicio de comunicaciones telefónicas y telegráficas que han quedado virtualmente interceptadas.

MELQUIADES ALVAREZ CENSURA LA BENIGNIDAD DEL GOBIERNO

GIJON, septiembre 3. AP. En el mitin del partido liberal democrático anunciado para hoy, al que también asistió el señor Villalobos, ministro de Instrucción, don Melquiades Alvarez criticó al actual Gobierno por la benignidad demostrada ante las rebeldías de los vascos y catalanes. Tuvo luego frases de elogio para el partido que acaudilla Gil Robles, al que considera auténtico republicano.

CON LA ELIMINACION DE LOS ELEMENTOS REVOLTOSOS HAN DISMINUIDO LOS ACCIDENTES DEL TRABAJO Y LA PRODUCCION ES MAYOR

BARCELONA, septiembre 3.—(SE) El consejero de Gobernación ha manifestado que han estado a visitarle el alcalde y el gerente de las minas de Sallent para hacerle presente que se ha restablecido allí totalmente la normalidad. Añadieron que los obreros ganan actualmente dos reales más por día que antes de la huelga y que con la eliminación de los elementos revoltosos han disminuido los accidentes del trabajo, que antes eran, por término, cinco diarios, mientras que desde el 22 del pasado hasta la fecha ha habido solo 17 accidentes, y ha aumentado también la producción de las minas.

La táctica de los afiliados al fascismo

Manifestaciones antifascistas fueron causa de desórdenes y choques en Madrid y Asturias

MADRID, Septiembre 3. (AP).—Hoy se ha podido ver que los elementos fascistas han iniciado una nueva táctica. Por la mañana, numeroso grupos de obreros sin trabajo, afiliados a los sindicatos fascistas, se presentaron en diversas obras exhibiendo volantes del partido facista y de Falange Española en los que se ordenaba que se las facilitara ocupación. En ninguna obra lograron sus pretensiones, pero en cambio su presencia ocasionó colisiones con los obreros que trabajan en las obras de los nuevos ministerios, resultando heridos de bala cuatro obreros, aunque ninguno de ellos grave.

El periódico fascista «La Nación» relata la nueva táctica fascistas con profusión de detalles, diciendo que existen ya millares de obreros afiliados a los sindicatos fascistas que están dispuestos a combatir por igual al capitalista egoísta y al marxista.

En la noche del sábado se formaron en esta diversas manifestaciones de obreros antifascistas que recorrieron las calles dando los consabidos vivas y mueras y que no se disolvieron hasta después de haber sostenido dos ligeros tiroteos con los Guardias de Asalto.

A la misma hora, según comunican de Oviedo en Sama de Lancreo se registraba una manifestación análoga, si bien allí la colisión con la fuerza pública fué más violenta. Fueron recogidos del pavimento un muerto y tres heridos.

Terminó en La Coruña la vista de la causa contra el gallego que fué gangster en New York

En Barcelona, por la noche, fueron detenidos un cabo y un soldado de caballería cuando sacaban del cuartel escondidos 10 uniformes de soldado y 23 pistolas, no se sabe para quién

LA CORUÑA, septiembre 3. (S.E.) —Ante el Tribunal del Juzgado, se vió en la Audiencia provincial de esta capital la causa seguida por el Juzgado de Instrucción del Distrito de la Audiencia, contra Andrés Ageitos García, natural de Corrubedo, y a quien se acusaba como autor del asesinato del oficial de la Policía norteamericana, James R. Goodwinn, hecho acaecido en Nueva York el 15 de febrero de 1932. De este hecho hemos dado cuenta oportunamente.

Componían la Sala los Magistrados don Jesús Mosquera Vázquez Pimentel, presidente; don Diego Salgado Melgarejo, y don José Alonso Carro.

Rerpresentando al Ministerio Fiscal, actuó el señor Alonso Pérez Hickman, y defendía al procesado el Letrado señor Rodríguez Zapata.

Para presenciar la vista acudió bastante público.

Declara el procesado, que niega su participación en el hecho de autos, y dice que estuvo detenido como presunto autor de la muerte del expresado policía, en Newark (Estado de Nueva Jersey), donde se le sometió a martirios y vejaciones para que confesase un crimen que no había cometido.

Empieza el desfile de los testigos de cargo, todos llegados de Nueva York.

Declara en primer término el taxista Américo Puig, que fué el que condujo en su coche a los tres atracadores al comercio de la calle de Amsterdam, donde se desarrolló el suceso.

Reconoce como uno de los ocupantes del referido coche al procesado.

Arthur C. Jhonson, policía, también reconoce al procesado a quien detuvo.

M. Blust, delineante, que se encontraba en el momento del suceso en el comercio donde se desarrolló, declaró que reconocía en el procesado al sujeto que entró al departamento de la Caja, y se apoderó del dinero que en ella había, pero, desde luego, afirma que no disparó sobre el policía muerto, sino que fueron los otros dos compañeros.

También declara el Fiscal, Mr. Charles, cuyas manifestaciones no arrojan luz sobre el asunto.

El señor Alonso Pérez Hickman, modifica sus conclusiones, calificando el hecho de un delito de asesinato sin circunstancias.

Se retira el Jurado a deliberar y pronuncia veredicto de inculpabilidad, en consecuencia de lo que el Tribunal de Derecho, dicta sentencia absolutoria.

Pidió el fiscal la revisión de la causa ante nuevo Jurado, pero la Sala denegó dicha petición.

A la vista de la causa asistieron dos intérpretes de esta localidad.

El procesado no ha sido puesto en libertad, por hallarse a disposición de la Dirección General de Seguridad.

TARRAGONA, septiembre 3. (S. E.).—Comunican de Barcelona que se produjo un hecho raro en el cuartel del Regimiento No. 10 de Caballería.

Ya entrada la noche el soldado de centinela en una de las puertas del cuartel vió salir a un cabo que llevaba bajo el brazo, tratando de ocultarlo, un bulto bastante voluminoso.

El centinela le dió las voces reglamentarias de alto y le preguntó que a dónde se dirigía a aquella hora y qué llevaba en el bulto.

El cabo contestó con vacilaciones y evasivas y, entonces, el centinela, echándose el mosquetón a la cara, le obligó a echarse a tierra.

En aquel momento salía por la misma puerta un corneta, que también llevaba un envoltorio. El centinela dió dos pasos atrás, y cuando tenía bajo la misma línea de fuego a los dos fugitivos, dió la alarma a la guardia, que acudió inmediatamente y detuvo a los dos militares sospechosos.

Llevados a presencia del oficial de guardia, se comprobó que entre el cabo y el corneta llevaban diez uniformes de soldado y 23 pistolas.

Añade la información que el coronel del Regimiento mandó formar a toda la fuerza en el patio del cuartel y después de dedicar palabras de elogio al fiel soldado servidor de la República, al que impuso los galones de cabo, le entregó una gratificación en metálico.

Se efectuarán economías de 200 millones

A mediados de mes se habrá terminado la confección de los presupuestos generales

MADRID, septiembre 3. AP. En la breve entrevista que el jefe del Gobierno, señor Samper, ha celebrado hoy con los periodistas que le han interrogado en el palacio de la Presidencia, se ha tratado principalmente de los presupuestos.

El Presidente del Gabinete dió algunos pormenores de la labor presupuestal verificada hasta el presente, especificando que han quedado ultimados los presupuestos de seis departamentos y que a mediados del mes actual se habrá dado el último toque a las partidas de los siete restantes.

Las cifras proyectadas suponen economías y se cree que el total de estas llegará a doscientos millones de pesetas. Las reducciones más importantes provienen de la supresión o reducción de las gratificaciones a los funcionarios.

Cablegramas por Correo

El Poder de las Tinieblas

POR C. CABAL

De los masones, sé yo: que forman una secta misteriosa, como la Unión Ibero-Americana: que llevan un triángulo en el vientre, como los indios mocongos, y que usan un mandil para sus fiestas, como las camareras del café.

Item más, que se encuentran dos masones, se hacen no sé qué corte con las mangas, ya se tratan de tu...

El nombre de «masón», se creó así:

Cuando tuvieron su primera fiesta en las montañas de Escocia, dijo de repente un sastre:

—Mas son...!

Y de ahí masón.

Eran en efecto más: en la primera fiesta eran muy pocas. Pero fué que una gran parte tuvieron que volverse avergonzados, porque en cuanto salieron de su casa les alzaron los mandiles...!

EL DISCURSO EN PERSPECTIVA

Comienzo yo este mi estudio con tanta profundidad, porque es cosa gravísima este tema del discurso de mañana. El discurso de mañana lo tiene reservado para Oviedo el Sr. Martínez Barrio, y por ser éste quien es, y por lo que el discurso va a decir, la emoción en Oviedo ya es enorme...

El jefe mayor masónico, yo no sé si se llama Gran-Maestre, o Gran-Ollers, o gran Khan. Lo de Gran Khan, es lo que más me suena... Pues bien, el Sr. Martínez es ese gran no sé qué...

Toda su historia política se hizo a la sombra del Sr. Lerroux. Dos hermanos, uno y otro. San Francisco de Asís que los hallara en un cualquier despoblado, sin duda los hubiera recibido con su frase de costumbre:

—Hermano Sr. Lerroux...! Hermano Sr. Martínez...!

Dos hermanos, uno y otro...!

Y de repente, ya veis...! El uno que dice nones y el otro que dice pares... Una gran zapatiesta entre los dos, y el hermano Lerroux que grita así:

—Caín...! Caín...!

Y ya está...! Ya está el Sr. Martínez fastidiado con manifiesta injusticia, porque él en realidad no mató a Abel... Le dió un puñetazo: cierto...

Pero no le dió aún el golpe histórico, porque entre las quijadas que le siguen no sabe cuál escoger...!

LA TRAGEDIA INTERMINABLE

De todos modos, la tragedia es bárbara... Recordad a Caín, el pobrecillo, vagando de tierra en tierra, y oyendo donde quiera entre las nubes la pregunta contundente:

—Caín, Caín, qué has hecho de tu hermano...?

Y el Sr. Lerroux: —Abel, es cierto que no ha muerto todavía, pero la tragedia existe. Ved al Sr. Martínez cómo vaga... Vedle ahora aquí, luego allá, al otro día acullá... Vedle cómo responde en sus discursos a la interrogación acusadora...

Porque ay, no cabe negarlo...! Con razón o sin razón, el hermano Martínez vive ahora la tragedia interminable de esta interrogación entre las nubes, y todos sus discursos se condensan en la respuesta inconsciente:

—Pero bueno, Señor, y yo qué sé...? Soy yo guarda de asalto de mi hermano...?

EL COMENTARIO PREVISTO

Pues bien, resumamos ya... Este Sr. Martínez irá a Oviedo con su discurso de siempre, y entiendo que es un error.

En Oviedo, Caín no importa nada y Abel importa muy poco...

En Oviedo, además, no se respeta a Gran Maestre ninguno, y en cuanto el Sr. Martínez comience su discurso contra Abel con tono de Gran Maestre, ya se expone de fijo a que le canten:

—Con esi mandilín blancu,
vas proclamando la guerra...!

Se asegura que Don Alejandro Lerroux está confiado en que formará pronto otro gobierno

«Heraldo de Madrid» dice en una información que aquél piensa nombrar para Gobernación a Guerra del Río, pero que no ofrecerá a la «CEDA» ninguna Cartera importante

MADRID, septiembre 3. (AP.)—El «Heraldo de Madrid», haciendo hoy comentarios acerca de la posibilidad de que surja una crisis antes de la reapertura de las Cortes, dice que don Alejandro Lerroux se siente muy confiado de que se le llame para formar Gabinete, al extremo de que ya ha hecho alguna gestión en este sentido. Manifiesta el referido diario que Lerroux está bien dispuesto para con la Ceda, lo que no significa que ofrezca a los miembros de esta agrupación política ninguna cartera importante. Agrega que proyecta nombrar Ministro de la Gobernación al señor Guerra del Río y brindar otros ministerios al señor Rafael Ulled, Director del Trabajo, y al ex presidente de la Comisión de Presupuestos, señor Justo Villanueva.

MADRID, septiembre 3. (AP.)—Don Alejandro Lerroux llegó hoy a esta capital negándose a hacer declaraciones a los muchachos de la Prensa que acudieron a recibirle.

Dijo que ya había manifestado cuanto tenía que decir en los actuales momentos y que reserva sus declaraciones para el discurso que tiene proyectado pronunciar el día 23 de los corrientes.

Un muerto y tres heridos al ser destrozado un auto en el «Paso de la muerte»

BURGOS, septiembre 3. AP. Se ha registrado otro accidente muy lamentable en el paso a nivel denominado "De la muerte" por las numerosas desgracias que en tiempo relativamente corto se han registrado allí.

Un automóvil, conducido por su dueño, el francés André Chamboredau, fué atropellado por un tren de mercancías, resultando muerto el referido señor y heridos graves los tres familiares que con él viajaban.

Agasajaron a los diputados de Cataluña

El Gobierno satisfecho del Gobernador de Guipúzcoa, q. logró impedir la asamblea

MADRID, septiembre. 3. (AP).—A los integrantes de la comisión defensora del Concierto Económico no se les permitió salir para Zumárraga, quedando algunos de ellos, que pretendieron eludir la acción gubernativa detenidos en los respectivos domicilios. Una vez terminada la jornada volvieron a disfrutar de la libertad que le confiere el fuero parlamentario.

Los elementos vascos organizaron hoy una jira en honor de los Diputados catalanes que habían acudido a Zumárraga, siguiendo los pueblos del litoral hasta Bermeo. A su paso por Zarauz se encontraron con que se había organizado una manifestación de protesta contra el desfile nacionalista, registrándose vivos incidentes ante el Ayuntamento de Zarauz, que no pasaron a mayores gracias a la presencia de fuerzas de la Guardia Civil y de Asalto.

El Gobierno se muestra satisfecho de la jornada y elogia la actuación del Gobernador de Guipúzcoa que evitó personalmente la celebración de la asamblea proyectada sin necesidad de recurrir a la fuerza y a la violencia.

M.E.C.D. 2016

Ofrece el Cincinnati 100,000 pesos por uno de los pitchers Dean

LOS TIGRES DE DETROIT SON FAVORITOS PARA GANAR LA SERIE MUNDIAL CON LOGRO

SPORTS — DIARIO DE LA MARINA — SPORTS

PAGINA DOCE — LA HABANA, MARTES, 4 DE SEPTIEMBRE DE 1934 — AÑO CII

DESDE EL BULL PEN

Los peritos señalan a los Tigres de Detroit, favoritos para ganar la Serie Mundial de este año con logros: 7 a 5

Por Gali

Después de un hermoso descanso dominical, es natural que vuestro repórter tenga bríos suficientes para decirles unas cuantas cosillas; de manera que si ustedes no tienen inconveniente, tocaremos varios temas en cortos trazos, a manera de sabrosa ensalada deportiva.....

Babe Ruth, que solía encabezar la firma productora de jonrones de la Liga Americana, ha anunciado una vez más su retirada del juego activo después de la campaña de 1934, y con esto son ya 21,879 veces que el Bambino sa manifestado tal cosa en la presente temporada... Hace días Ted Lyons derrotó a los Yankees con score de 3x1..... Y por los detalles que hemos recibido del juego, puede decirse que fueron Mule Haas y Evar Swanson los que vencieron al New York.... Entre los dos hicieron tan impresionantes cogidas, que Lyons llegó a lucir como Christy Mathewson, a pesar de que solo pasaba por el plate merengues de dos centavos... Los Red Sox de Boston tienen el carga-bates más viejo de las Grandes Ligas... Se trata de Shorty Sheppard, que tiene 47 años... El terreno de los Yankees es el único de las Grandes Ligas que no tiene amplificadores.... Hace justamente un año, Joe Cronin, de los Senadores, recibía las felicitaciones de todos los peritos por su acertada dirección, y muchos le llamaban el «segundo niño prodigio de Clark Griffith».... Hoy en día, colocado en sexto lugar, nadie se acuerda de él, y son bastantes los que anuncian su caída como manager del team para 1935.....

En todas partes se da por seguro ya que los contendientes de la serie mundial de este año serán los Tigres y Gigantes.... Y los peritos, teniendo en cuenta la velocidad que poseen los Tigres en las bases y su mejor punch, los dan favoritos 7 a 5 para ganar... Ahora bien, nadie debe dejarse impresionar por estos logros.... Los Senadores también salieron favoritos para ganar el año pasado, y ya ustedes saben lo que les pasó... Terry tiene un pitching staff muy poderoso y nadie sabe lo que sus hombres son capaces de hacer en una serie corta.... Lew Fonseca, ex-manager de los Medias Blancas de Chicago, que ha estado durante 10 días con los Tigres, ha hecho las siguientes declaraciones en relación con el team: «Los Tigres ganarán la serie mundial, tienen más punch que los Giants, poseen un pitching staff más completo y actúan con más velocidad en las bases»... «Una de las cosas que ha hecho ganar este año al Detroit es su habilidad para impedir los doble-plays» dice Fonseca.... «El team se comporta admirablemente en las bases y no deja que sus rivales alcancen dos outs con un solo lance».... Fonseca cree también que los Tigres le batearán duro a Hubbell y aS chumacher, produciendo así la caída del New York en el clásico de Octubre.... Earl Combs, outfielder de los Yankees, no marcha de acuerdo con Fonseca en esta opinión... Hablando desde el hospital de San Luis, donde se encuentra convaleciente, Earle ha dicho: «Rowe podrá ganarle un par de juegos a los Giants, pero, los Tigres encontrarán mucha dificultad para ganar otros desafíos en la serie mundial. El Detroit no es tan bueno como ha lucido este año. La suerte le ha acompañado bastante y por eso está a punto de triunfar en la Liga Americana, pero en la serie mundial, debe perder ante el magnífico cuerpo de pitchers de los Gigantes... Cochrane no tiene cuatro pitchers certeros como Memphis Bill Terry.

Todos los pitchers que acumularon 16 victorias consecutivas en la Liga Americana, perdieron después su efectividad en el box, convirtiéndose en inconsistentes ganadores... Joe Wood impuso el record en 1912 y después de eso encontró muchas dificultades para seguir ganando con facilidad... Walter Johnson no fué grandemente molestado, aunque perdió empuje, y Lefty Grove no ha vuelto a ser el mismo desde que acumuló sus 16 victorias en 1931... Mickey Cochrane, que catcheó a Grove en sus 16 victorias y a Rowe en las suyas, dice que Grove terminó su cadena de éxitos consecutivos mucho más fuerte y animado que Rowe.... Parece que el escolar ha sentido profundamente la derrota que experimentó a manos de los A-s... Rowe, incidentalmente, ha declarado ya, públicamente, que los Tigres ganarán la serie mundial en cuatro desafíos seguidos... Hace días, Rowe fué entrevistado por Rudy Vallee desde una estación de radio, y anunció que ganará uno de os choques del clásico por la vía de los nueve escones... Cuando Rudy Vallee dijo al público que «todos sentían que Lyn no hubiese podido romper el record de victorias consecutivas de la Liga», Rowe le interrumpió, diciendo: «Más lo siento yo, pero, no es cosa de llorar. Mejor es que pierda ahora, y no en Octubre, cuando tenga que enfrentarme con los Giants en Polo Grounds».

Para terminar, una aclaración que llega de nuestro departamento de erratas... Este comentarista dijo el domingo que el record de Vernon Gómez era de 23 victorias y siete derrotas, y dijo mal... El signori ha ganado, efectivamente, 23 encuentros, pero solo ha perdido TRES GAMES en la season, lo que conviene aclarar para evitar sonsas equivocaciones.

JIMMY MACLARNIN SE RETIRARA DEL RING, SI PIERDE

Tiene dinero ahorrado para vivir, caso de que Ross le propine una nueva derrota

ORANGEBURG, N. Y. Septiembre 3 (AP.). —Próximo ya el día de su combate de revancha con Barney Ross por la faja de los welters, que tendrá lugar el próximo jueves en el Bowl del Garden en Long Island, Jimmy McLarnin, ex-campeón, se sentía hoy en excelentes condiciones, listo para brindar a Barney una pelea como él no espera.

Después de haber realizado todos los trabajos naturales del día, Barney recibió a los reporteros y les hizo algunas declaraciones:

«Me retiraré definitivamente del ring si no gano»—dijo Jimmy.

«He hecho todos los esfuerzos posibles por ponerme en forma y creo que estoy O.K. para el match, pero si Barney me demuestra que es más veloz que yo, y me vuelve a ganar, colgaré los guantes y me retiraré del rng».

«He hecho bastante dinero en el boxeo y creo que podré vivir cómodamente, sin necesidad de tener que aceptar peleas de mala categoría».

«Pero, ¿quién está hablando de retirarse?»—dijo entonces Pop Foster, manager de Jimmy. Y enseguida, como para inspirar a su protegido delante de todos los reporteres, le recordó su magnífico entrenamiento de la mañana y le habló de sus proyectos para el bout.

«Si los cálculos no fallan, y no hay razón para que fallen, Barney debe tratar de atacarnos desde los primeros instantes, y entonces lo aprovecharemos convenientemente, aplicándole los golpes donde más le duelan».

«Jimmy ha estudiado muy bien a Barney para este nuevo combate y estoy seguro de que ha de lucir mejor que en su primera exhibición».

«En primer lugar, Ross no podrá atacar con tanta frecuencia como la primera vez. Y en segundo lugar, cada vez que ataque tendrá que hacerlo con muchísimo cuidado».

«¿Noqueará Mc Larnin a Ross el próximo jueves?»

«Bueno, eso no se puede decir. A cualquier boxer, por muy fuerte que sea, le dan un golpe bien dado y va directo a la lona. Pero, la cuestión está en que le den el golpe en el mismo centro de la mandíbula».

«McLarnin tiene un chance bueno de pegar en esa forma, debido al estilo abierto de Ross, pero nadie sabe si su punch tendrá fuerza suficiente para lograr la caída definitiva de su rival».

En una forma u otra, la pelea del jueves promete resultar sensacional, y en ella quedará demostrado una vez más que los pesos bajos tienen a pesar de que el bout no ha recitanta simpatía como los grandes. Se espera una concurrencia formidable, bido mucha propaganda.

Grupo de ases que se encuentran discutiendo actualmente el campeonato single de tennis de los Estados Unidos en los courts de Forest Hill. En la combinación aparecen Fred Perry (el del centro) que es el actual campe ón. Los otros son: Lester Stoeffen, Frankie Parker y Roderick Menzel.

ESTA TARDE LLEGARA A LA HABANA YOUNG MANUEL, QUE VIENE A PELEAR CONTRA EL FAMOSO BABY DE LA PAZ

Ambos harán su training en la Arena donde tienen su campo de acción Aramís del Pino y Pargas. Lucio Morejón y Angel Sánchez han sido firmados para aparecer en el semi-final

La Empresa de la Arena de Infanta, contrató a Young Manuel, uno de los boxers más famosos y bien conocidos del público habanero, por haber realizado una incomparable labor en sus cuatro peleas que celebró en Cuba y de las cuales, pese a lo serios que eran sus contrarios, salió invicto.

Ese boxer, nacido en Tampa, de padres cubanos, es, sin género de dudas, una de las mayores atracciones; y nosotros, siempre dentro de la justicia y dispuestos a pregonar los méritos de nuestros empresarios, no podemos por menos que felicitar calurosamente a esa entidad por haber dado un paso gigantesco, bien en firme, como única manera de revivir nuestro boxeo y dejarlo encarrilado.

LA LLEGADA ESTA TARDE DE YOUNG MANUEL

Llega esta tarde, por la vía floridana, el joven boxer tampeño, y viene esta vez, o, mejor dicho, por primera vez, acompañado de su manager, el conocido sportsman doctor Charles Myer, que logró convertir a su protegido en uno de los ases entre los welters del mundo. Y el hecho de que esta vez se haya tomado el trabajo de acompañarlo, en vez de dejarlo al cargo de su entrenador, nos confirma lo muy en serio que les resulta el nombre de Baby de la Paz, a quien le hará frente el próximo sábado en una pelea estelar a doce rounds.

La fama del negrito cubano ha volado por todos los ámbitos después de su brillante labor frente a Johnny Farr y a Lope Tenorio, dos consagrados en los Estados Unidos. Y esa fama ha hecho que Young Manuel, contratado desde hace dos semanas, comenzase una extensa y perfecta preparación.

Los fanáticos podrán darse cuenta de las condiciones en que ambos púgiles se encuentran, acudiendo a las sesiones de entrenamiento que a diario se llevan donde Baby se ha venido preparando y donde comenzará su labor el miércoles a las 4, Young Manuel.

UN ESPLENDIDO SEMIFINAL

Pero no siempre resulta completa una pelea con un gran star bout. Hacía falta un semifinal que formase marco a esta gran fiesta y los empresarios demostraron nuevamente su finísimo tacto y conocimiento, contratando a Lucio Morejón, que está sorprendiendo a los más expertos con su inconcebible comeback, habiendo noqueado a sus dos últimos contrarios.

Morejón se enfrentará con Angel Sánchez en lo que bien merece ser tenido como otro star bout. Además, mañana daremos a conocer el resto del programa que se nos ha asegurado ha de ser uno de los más completos que se han presentado en los últimos años.

ES PROBLEMATICO EL CHANCE DE LOS NEW YORK YANKS

Siendo el team muy pobre caminante, parece que perderá todo su chance en el Oeste

NEW YORK, Septiembre 3. (AP)—Está perfectamente claro que los New York Yankees, que están a punto de iniciar su última invasión por los terrenos del Oeste, se encuentran ante un obstáculo sumamente difícil de salvar. El team tiene que jugar 29 desafíos por esos campos del Oeste, necesitando uan victoria cerrada para mantener en alto sus aspiraciones al pennant y los records dicen que este año ha sido muy mal caminante, al extremo de haber ganado 29 juegos de 57 que ha celebrado.

Los Yankees han jugado muy bien este año en sus terrenos, pero, forzados a terminar la campaña en el Oeste, parece que tienen ya completamente perdido el gallardete a manos de los Tigres de Detroit, que, por raro contraste, juegan bien dentro y fuera de sus campos. En Navin Field, home de la novena, los Tigres han ganado 40 juegos y han perdido solamente 19. Y ahora tienen que jugar 20 más allí.

Los Yankees juegan pelota championable en sus terrenos, pero cada vez que salen del Stadium, parecen un club de cuarto lugar. En otros años cualquiera podía esperar una reacción en el team con un triunfo espectacular como resultado, pero teniendo en cuenta la forma en que están jugando los Tigres, y en la que están desplegando los Yanks, lo natural es que el Detroit conquite el campeonato con un total de 97 triunfos a su haber.

Hubo una vez en que los Yankees llegaron a los primeros días de Septiembre con ventaja de 13 juegos sobre sus rivales más cercanos, y ganaron por solo dos de diferencia. La ventaja de los Tigres no es tanta y pudieran caer en idéntico slump, pero eso es problemático. Y nadie debe pensar en ello. El club ganará su primer pennant desde 1909, con solo dividir honores en los desafíos que le faltan por celebrar.

Está demostrado que Frank Navin hizo un negocio formidable cuando le dió 100,000 pesos a los Atléticos por los servicios de Mickey Cochrane. Mickey ha levantado grandemente la novena y al convertir al conjunto en una novena ganadora, ha proporcionado muy formidables entradas al club.

Los Tigres han hecho este año más dinero que ningún otro team de las Mayores. Hasta el presente sus juegos han sido presenciados por más de 450.000 espectadores, lo que indica un aumento de 150,000 sobre las marcas de otros años. Si la novena continúa su paso normal, más de medio millón de aficionados habrán visto su labor de 1934, sin contar los desafíos de la serie mundial.

ENTRE CAZADORES

—Carta abierta a Pedroso.
—Bases inaceptables.
—Los «ñosos» del Lucero.

Sin comentarios, porque no los necesita, publicamos la siguiente carta que se nos envía, y la que, a juzgar por el olor a picadura americana que trae, aseguraríamos que fué escrita con la cachimbita que el zurdo Carlos Quintero le regaló a Sherlock Holmes Prats.

Si fué otro quien la redactó, que nos perdone pero sea de Prats o de otro tirador cualquiera de los del Club de Cazadores del Cerro, ahí va para que se entere el hombre suerte de Arroyo Arenas, que es de los que se hace el bobo en asuntos de tiro... cuando le conviene.

Dr. Joaquín Pedroso, Presidente de la Asociación Nacional de Tiro. Ciudad.

Mucho nos ha extrañado la convocatoria para la competencia de tiro entre equipos junior, cuyas bases son inaceptables por nosotros.

Mejor sería convocara a una competencia con idénticas bases que el Campeonato Nacional de Pistola que es de 30 tiros a 20 yardas y 30 más a 50 yardas. En una competencia así el junior puede demostrar lo que realmente puede hacer. Una parte inaceptable de su convocatoria es que llama junior al que sólo ha tirado este año sin reparar en su score promedio. El junior debe calificarse de acuerdo con su score promedio durante la temporada. Por su convocatoria los únicos con chance de ganar son sus tiradores, que si es verdad que es su primera temporada, son verdaderos prodigios. Prodigios de esa talla nosotros sólo tenemos uno (el doctor Nicolás Pérez Hernández) quien, lógicamente, no puede competir sólo contra teams de cuatro.

Para que vea que tenemos verdadero deseo de medirnos con contrarios de nuestra categoría, aquí tiene los detalles de nuestros tiradores elegibles y disponibles:

	Veces Compitió	Cartones 10 Tiros	Total Puntos	Promedio Temporada
Miguel Prats	12	41	2.980	72.68
Carlos Quintero	8	24	1.722	71.75
Justo Rodríguez	8	12	850	70.83
Dr. Manuel Quesada	3	9	619	68.77
Tirado por el equipo junior				71.00

Aunque no hay regla establecida, en todas partes y aquí en particular se ha entendido que el tirador de 80 o más es de primera categoría. Entonces los de segunda tiran menos de 80 y ninguno de los que componen nuestro equipo ha logrado tirar 80 en ninguna competencia oficial, como se puede comprobar por los registros de scores. Para su información, Prats fué el único que compitió en el Campeonato Nacional de Revólver a 20 yardas (promedio 71) y en el Nacional de Pistola (promedio 77), los que están incluídos en las cifras que anteceden. Si quiere, puede agregar las tres veces que compitió en su range.

Si le parecen bien nuestras proposiciones puede convocar nuevamente en la seguridad de que aceptaremos gustosos medirnos con cualquier equipo que no tire más de 80, de lo contrario se verá privado de nuestro concurso, pues aunque sabemos perder es humano deseemos tener una probabilidad de ganar.

Atentamente,

Team Junior Club de Cazadores del Cerro.

OFRECEN A BAER UNA PELEA CON EL CAMPEON INGLES EN BERMUDA

NEW YORK, septiembre 3. (AP). Jack Peterson, campeón de los pesos completos ingleses, se enfrentará con Maxie Baer en un bout a 10 rounds, sin decisión, en Hamilton, Bermuda, siempre que el campeón esté dispuesto a aceptar la pelea.

William (Doc) Morris, de New York, es el que tiene a su cargo todas las negociaciones, según un anuncio que se ha hecho hoy a la Prensa Asociada.

Morris dijo hoy que Jess Dickinson, el famoso promotor europeo, que aparece como manager de Peterson, había enviado un cable hoy aprobando la pelea en nombre de su protegido. Y Ancil Hoffmann, líder del campeón, está igualmente de acuerdo con el combate, considerándolo excelente «warn up» para la defensa del título.

Goose Goslin, estima que el equipo de los Tigres es mejor novena que los Senadores del año pasado

El valioso outfielder dice que nunca ha jugado para mejor conjunto que el de este año. Gracias a Goslin, los outfielders han mejorado. Una comparación del team con el de 1909

DETROIT, Sep. 3. (AP)— Esencialmente, los Tigres de Detroit forman un conjunto arrestado, compuesto de jóvenes atletas, que sin tener todavía experiencia suficiente del Big Show, están ofreciendo magnífico resultado en sus performances. La inmensa mayoría no tiene tres años de labor en la Liga Americana, sin embargo, todos se comportan como players experimentados y dan la sensación de un conjunto que se viene construyendo desde hace campañas.

El único «viejo» del team es el padre de los muchachos. Se trata de León Allen Goslin, considerado una vez el pato salvaje del Potomac, que resulta ahora un heroe diario de los fanáticos de Detroit. Goslin perteneció a tres equipos championables del Washington, y ahora está encaminado a su cuarta serie mundial como player del Detroit.

Cuando Mickey Cochrane se hizo cargo de los Tigres, una de sus primeras operaciones fué la de cambiar al outfielder John Stone al Washington por el veterano Goslin. Y aunque parezca raro, esta transacción no le costó el más mínimo esfuerzo, ya que Clark Griffith era de opinión que la quietud, disciplina y el orden no podían alcanzarse en el dougout de los Senadores hasta tanto que Joe Cronin y Goslin fuesen separados.

Hoy en día, todos los expertos convienen en que Goslin es una de las razones poderosas que explican porqué los Tigres marchan al frente de la procesión en la Liga Americana. Sus hits tienen la rara virtud de cristalizar cuando pueden empujar carreras. Su batting es de .330, su fielding es tan bueno como el de 1924, y su brazo luce más fuerte que nunca.

Además de todo esto el Pato ha demostrado ser un tutor ideal para los jóvenes outfielders del Detroit, especialmente con Jo-jo White.

«Goslin ha hecho por nosotros más de lo que muchos se figuran» —dice Mickey Cochrane.— «El es el único responsable del éxito que han obtenido Fox y White, especialmente el último».

«Al iniciarse la temporada yo tuve mis dudas en relación con White, creyendo realmente que el muchacho no tenía chance de quedarse en el club. Goslin me pidió que le dejase actuar bajo su tutela por algunos día, y me aseguró que Jo-jo tenía calibre para quedar en el game. Asentí a sus deseos y hoy no tengo porqué arrepentirme. White es uno de los mejores primeros bates de las Mayores y un outfielder audaz».

Siendo veterano de más de 10 años de experiencia en la Liga Americana, y habiendo trabajado para tres teams championables del Washington, que opinión tiene Goslin de los actuales Tigres?

«Es el mejor club para quien he jugado» —dice el Pato. «Está más balanceado que los tres teams senatoriales para quienes jugué en 1924, 25 y 1933. Usted dirá que esto lo digo por la sencilla razón de que ahora visto el uniforme del Detroit, y que marcho en camino de una nueva serie mundial. Pero, es lo cierto. Los Tigres tienen una novena de mucho balance y será difícil que puedan perder en la Liga y en la serie mundial».

«He podido registrar una buena temporada gracias a Cochrane»—dice Goslin. Mickey deja que los jugadores sigan su propia intuición, y no gusta de jugar el outfield por nosotros, como hacía Cronin».

En relación con la creencia existente de que los Tigres de 1934 forman un magnífico conjunto, he aquí lo que dice un viejo de 1909, que vió en acción al team championable de 1909 y que no ha perdido un choque del conjunto de 1934.

«La novena de este año es superior. El team de 1909 habrá tenido un excelente cuerpo de pitchers y un mejor trio de outfielders. Pero, la novena de este año tiene mejor catching, mejor dirección y mejor infield. Harry Greenberg luce superior a Tad Jones, el inicialista de 1909. Gehringer es dos veces mejor a Jim Delanhanty. Marvin Owen supera a George Moriarty, y Bill Rogell, aunque inferior como fielder a Donie Bush, sostiene mejor batting. Cochrane luce dos veces superior a Schmidt y Stanage.

Los Tigres de 1909 tenían a Wild Bill Donovan, George Mullin, Oren Summers, Ralpg Works y Willett en el box, y si se hace una posible excepción en Wild Bill Donovan, cualquiera puede afirmar que el staff de este año, compuesto por Rowe, Bridges, Auker, Sorrell, Marberry, Hogsett, Crowder, Fischer y Hamlin, es superior.

Si Cochrane gana este año, incidentalmente, ello representará la primera vez que un club gana el pennant de la Liga Americana sin los servicios de un buen hurler zurdo desde 1922. En aquella campaña Miller Huggins ganó el campeonato con derechos, y ya en 1923 empezó a depender de un gran zurdo.

CRONICA::: DE ESGRIMA

TIRADORES INSCRIPTOS PARA LAS ELIMINACIONES PROXIMAS

(Por ATTACHE)

El señor José G. Du Defaix, activo y conocedor Delegado de Esgrima, a la vez que Secretario de la Federación Nacional, nos remite copia de los señores inscriptos para optar en las eliminaciones que se han de efectuar próximamente, para formar equipos que representen a Cuba en los Juegos Deportivos Centroamericanos en El Salvador.

Helos aquí:

FLORETE: Ramón Fonts, Sergio Luis y Barrena, David Aizcorbe, José Iglesias, Julio Cayado, Miguel A. Espinosa, Diosdado del Pozo, Rogelio Barata, J. M. González Prendes, Jorge Agostini, Ignacio Taboada.

ESPADA: Ramón Fonts, Silvio de Cárdenas, Salvador Quesada Torres, Eugenio Gárate, David Aizcorbe, Eugenio Sardiñas, Carlos Lamar, Sergio Luis y Barrena, José Iglesias, Julio Cayado, Ernesto C. Fonts y Acosta, Gastón de Cárdenas, Miguel A. Espinosa, Rubén Rodríguez Walling, Diosdado del Pozo, Rogelio Barata, J. M. González Prendes, Jorge Agostini, Pedro Herrera, Tomás Terry, Rodolfo Mendoza, Jorge Izquierdo, Luis León, Rolando Mendoza, Ignacio Taboada.

SABLE: Ramón Fonts, Eugenio Gárate, David Aizcorbe, José Iglesias, Julio Cayado, Ernesto C. Fonts y Acosta, Rubén Rodríguez Walling, Rogelio Barata, Roberto Mañalich, J. M. González Prendes, Jorge Agostini, José León, Oscar Hernández, Joaquín Pedroso, Rodolfo Mendoza y Eloy Taboada.

CURACION RADICAL Y RÁPIDA

SANTAL MIDY

de los Flujos Recientes ó Persistentes

Exigir la Firma: L. Midy

PARIS. 8, rue Vivienne, 8 y en todas las Farmacias

OFRECEN $100,000 POR UNO DE LOS DEANS

CINCINNATI, Septiembre 3.—(AP). Larry McPhail, presidente y propietario de los Reds de Cincinnati, anunció hoy haber hecho una oferta de $100.000 a los Cardenales de San Luis por uno de los dos hermanos Deans, preferentemente a Paul, que es más joven y de mejor porvenir en el game.

McPhail no ha querido decir cual ha sido la contestación de los Pájaros Rojos, pero se presumen que ha sido negativa, ya que San Breadon cuenta mucho con los Deans para la reconstrucción del San Luis.

COMITE NACIONAL OLIMPICO DE CUBA

ANUNCIO DE SUBASTA

Hasta las 3 p. m. del día 20 de septiembre de 1934, se recibirán en la Secretaría del Comité proposiciones en pliegos cerrados para la subasta del MATERIAL DEPORTIVO necesario para el equipo que representará a la República en los Terceros Juegos Deportivos Centro Americanos, y entonces se procederá por la Comisión de Subasta a la apertura y lectura de los pliegos presentados.

En esta Secretaría se facilitarán los pliegos de condiciones, modelos de proposiciones y cuantos informes sean necesarios.

Habana, agosto 24 de 1934.
Visto Bueno,

Angel Aixalá, Presidente p. s. r.

Rafael de J. Iglesias, Secretario.

RESULTADO DE LOS JUEGOS DEL DOMINGO

LIGA NACIONAL

Boston, 11; Filadelfia, 2.
Filadelfia, 12; Boston, 0.
Cincinnati, 2; Pittsburgh, 1.
Pittsburgh, 11; Cincinnati, 4.
Brooklyn, 7; New York, 3.

LIGA AMERICANA

Washington, 9; New York, 3.
Cleveland, 1; Detroit, 0.
Boston, 2; Filadelfia, 1.
San Luis, 4; Chicago, 2.
San Luis, 5; Chicago, 4.

RESULTADO DE LOS JUEGOS DE AYER

LIGA NACIONAL

Boston, 1; Brooklyn, 0.
Boston, 4; Brooklyn, 2.
Pittsburgh, 12; San Luis, 2.
Pittsburgh, 6; San Luis, 5.
Chicago, 6; Cincinnati, 3.
Cincinnati, 6; Chicago, 4.

LIGA AMERCANA

New York, 11; Filadelfia, 7.
Filadelfia, 10; New York, 3.
Boston, 6; Washington, 3.
Boston, 4; Washington, 4.
Cleveland, 9; San Luis 5.
Cleveland, 6; San Luis, 4.

ESTADO DE LOS CLUBS

LIGA NACIONAL

Clubs:	G.	P.	Ave.
New York	81	47	.633
San Luis	75	53	.586
Chicago	75	53	.586
Boston	67	61	.523
Pittsburgh	62	65	.488
Brooklyn	55	72	.433
Filadelfia	47	77	.379
Cincinnati	47	81	.367

LIGA AMERICANA

Clubs:	G.	P.	Ave.
Detroit	84	44	.656
New York	80	51	.615
Cleveland	65	60	.520
Boston	68	63	.519
San Luis	59	68	.465
Washington	57	71	.445
Filadelfia	52	72	.419
Chicago	45	83	.352

JUEGOS SEÑALADOS PARA HOY

LIGA NACIONAL

No hay juegos señalados.

LIGA AMERICANA

No hay juegos señalados.

Los grandes deportistas de Camagüey deben hacer un esfuerzo para equipar debidamente a los atletas olímpicos

Camagüey tiene buen chance para quedar bien en las eliminaciones de distintos deportes, pudiendo clasificar algunos hombres, si se presentan como es debido. Hace falta cooperación

Enrique Bru, entusiasta deportista habanero, que se encuentra actualmente por Camagüey, ayudando a la preparación Olímpica de los camagüeyanos, sigue enviándonos noticias relacionadas con la marcha del entrenamiento de los atletas tinajones, y su última, parece alentadora en un aspecto, y desalentadora en otro.

Bru nos dice que la selección de basket está en bastante buenas condiciones, no teniendo nada de particular que nos brinde una sorpresa interesante. Nos habla de los trabajos de Jorge Luis Sánchez en el track indicándonos la existencia de varios atletas que podrán coger buenos puestos en el team Olímpico, después de las eliminaciones. Y nos habla de buenos trabajos en tiro y otros sports.

Bru anuncia la retirada de la selección Olímpica de baseball, lo que reduce aún más el grupo de contendientes, y habla de ciertos pormenores interesantes que deben ser atendidos por el Comité Olímpico en beneficio de los atletas camagueyanos.

Otra cosa, Bru nos dice que la representación camagüeyana está falta de recursos y deja entrever que el equipo se verá imposibilitado de hacer el viaje a esta ciudad si no consigue los fondos necesarios para hacer las cosas como es debido. Esto es de sentirse, y nosotros pensamos que los altos deportistas de Camagüey deben hacer algo para impedir la retirada de los atletas de esa provincia en los finales.

El Gobernador y el Alcalde camagüeyanos deben prestar su valiosa cooperación a los muchachos, y las casas de comercio de esa ciudad deben contribuir con su óbolo, de que la representación atlética —por muy pequeño que sea—al fin pueda venir a la capital a competir como es debido. De nada vale que los muchachos se afanen en el entrenamiento, procurando dejar bien plantado el nombre deportivo de la provincia, si no se le ayuda.

Todo Camagüey debe realizar un esfuerzo digno de él y debe contribuír con pequeñas cantidades para que el team camagüeyano venga a la Habana bien portado, y lo suficientemente animado para aspirar al triunfo.

Es lo que dice Bru: «Si no se ayuda a los muchachos, éstos no tendrán con qué venir, y, para venir mal ¿es mejor que no hagan el viaje».

Véase ahora la última carta que nos ha enviado Bru:

Estimado Pedro David:

Hace días estaba por escribirte, pero por motivo de la huelga de Correos no lo había hecho, ya que el servicio está restablecido podré informarte más a menudo de nuestras actividades en Tinajonlandia.

BASKET BALL

Continuamos practicando, aunque por poco se acaba esto como el Rosario de la Aurora pues renuncié a continuar dirigiendo el team de Basket Ball por motivo de la poca seriedad de los jugadores. Ustedes se están quejando allá; bueno, aquí está corregido y aumentado el «pepillero» que está entronizado de una manera atroz; pero la culpa de esto no la tienen los atletas, aquí la tienen los clubs que no hacen una limpieza de ese elemento, si de un club los eliminan, hay otros que los aceptan con tal de ganar una competencia. La rivalidad que existe aquí entre los clubs es tal que hace algún tiempo, para decidir un campeonato de Basket Ball, tuvieron que ir a jugar el juego decisivo a Florida y a puertas cerradas, porque si celebraban el juego aquí podría haber habido una grave alteración del orden. Yo creo que después de las eliminaciones Olímpicas van a tratar de mejorar las condiciones existentes, eso es, un acercamiento entre todos para zanjar todas las diferencias. Las actuales Directivas de los Club se han dado cuenta que si siguen así se acabará el sport en Camagüey, y también para tratar de celebrar competencias más a menudo con teams de la Habana con el objeto de que los atletas locales aoquieran todos los «tips» de los diferentes atletas capitalinos.

Como te digo antes, renuncié, pero el Comité Olímpico local me hizo ver que ponía en peligro la presencia de Camagüey en las eliminaciones Olímpicas pues si yo me mantenía en la renuncia ellos disolvían los teams y daban por terminadas todas las actividades, y después de prometerme que tratarían de resolver el conflicto en el team de Basket Ball, me hicieron retirar la renuncia y volver a ponerme al frente del team.

En el team de aquí hay varios muchachos que van a gustar mucho allá. Nano Rivero es un buen forward, rápido, buen pasador y seguro en el tiro, junto con su hermano Chito forma una buena pareja de forwards. Estos dos muchachos les van a hacer pasar un susto a todos los guards contrarios y además tienen la rara virtud de que pocas veces se les oye hablar. Ambos junto con «Frangesteín» García, viejo conocido en la Habana por sus múltiples visitas representando al Atlético de Camagüey, son los ejemplos del team, reunen todos los poquitos para llegar lejos, son callados, atentos a todos los consejos, y no faltan nunca a las prácticas.

TRACK:

La visita de Notario a ésta ha hecho un efecto tremendo pues han visto de que el Comité Nacional no nos tiene olvidados y nos manda un coach desde la Habana.

Aquí hay un muchacho de apellido Casanova que está saltando 5.11 en salto alto. Este muchacho es merecedor de mejor suerte, salta unas veces sin zapatos y otras con unos zapatos viejos de Jorge Luis Sánchez que les faltan la puntera; nosotros no le hemos podido comprar zapatos todavía pues hemos tocado todos los resortes para levantar un pequeño fondo para los equipos y nos han fallado. El Alcalde siempre tiene una excusa, aunque todavía no hemos perdido la esperanza de que nos dé algo, pues nos ha prometido que tan pronto cobre su sueldo nos dará para atender a lo más necesario. El Gobernador actual, el doctor del Cristo, no lo dejan quieto un momento. Calcúlate el día siguiente de tomar posesión fueron a visitarlo 800 personas! Pero estamos bien impresionados con respecto a conseguir su ayuda. Gustavo Tomeu, Jr, jugador del team de Basket Ball y a la vez Secretario Particular del Gobernador nos ha prometido conseguirnos una audiencia para que le tratemos este asunto. También tenemos un muchacho de apellido Vilella que hizo los 400 metros, el domingo pasado durante unas exhibiciones, en 52.2, en una pista de yerba y con unos zapatos que uno tenía un pincho y el otro no, junto con Jorge Luis Sánchez, forma un trío del que creemos segura su presencia en el team Nacional Olímpico.

De base ball no te hablo pues nuestro team lo vamos a disolver y a retirar nuestra inscripción pues tu sabes que unas prácticas de base ball cuestan mucho dinero y nosotros estamos liquidados.

Nuestro delegado de Tiro, el doctor Herrero Solís, lo está haciendo muy bien en las eliminaciones y creo que ya tiene su puesto asegurado; esto si es un verdadero deportista, de esta clase quedan pocos.

Hoy le estoy escribiendo a Rafael Iglesias, Secretario del Comité Nacional pidiéndole su ayuda para ir a la Habana como es debido, pues de otra manera creo que sería preferible no ir, pues eso de llevar jugadores de Basket con zapatos de tennis y corredores con zapatos sin punteras es hasta cierto punto denigrante.

Sin otra cosa que contarte se despide,

Tu amigo,
E. Brú.

FRONTON JAI-ALAI

—Un martes saleta...
—Para los «encontraos».
—Con excelente estelar.

RESULTADO OFICIAL DE LA FUNCION CELEBRADA ANOCHE

PRIMER PARTIDO

	Tantos
Aguiar y Mir, blancos	30
Iturrino e Iturriaga, azules	28

Ganador: BLANCOS.

PRIMERA QUINIELA

	Tantos.	Pagos.
1.—Goyo	4	$ 8.50
2.—Aguiar	1	3.77
3.—Solá	6	6.80
4.—Escarza	2	3.05
5.—Iturrino	0	6.80
6.—Esquivel	0	5.66

Ganador: SOLA. $6.80.

SEGUNDO PARTIDO

	Tantos
Morales y Hugues, blancos	20
Creus y Escarza, azules	30

Ganador: AZULES.

SEGUNDA QUINIELA

	Tantos.	Pagos.
1.—Creus	6	$ 8.21
2.—Salazar	3	6.16
3.—Hugues	0	3.08
4.—Paco	1	2.73
5.—Morales	1	12.32
6.—La Paz	2	8.21

Ganador: CREUS. $8.21.

PROGRAMA OFICIAL PARA LA FUNCION QUE SE CELEBRARA, HOY, MARTES 4 DE SEPTIEMBRE DE 1034

(A las 8,30 p. m.)

PRIMER PARTIDO, A 30 TANTOS: Esquivel y Goyo, blancos; contra Román y Solá, azules. A sacar ambos del cuadro 9 y medio, con ocho pelotas finas.

PRIMERA QUINIELA, A 6 TANTOS: Juanito, Goyo, Solá, Esquivel, Iturrino y Aguiar.

SEGUNDO PARTIDO, A 30 TANTOS: Iturrino y Paco, blancos; contra Juanito y La Paz, azules. A sacar ambos del cuadro 10, con ocho pelotas finas.

SEGUNDA QUINIELA, A 6 TANTOS: Ochoa, Paco, Ferrer, La Paz, Salazar y Creus.

—zóif..;a(i

HICIERON BUEN TIEMPO EN LOS 800 METROS EN LA PROV. DE PINAR DEL RIO

Los mejores tiempos registrados por los atletas en las eliminaciones iniciadas el sábado en Pinar del Río fueron:

800 metros: Lino Gigato; 2:4 3-5 minutos.

5,000 metros: Casanova; 18:33 3-5 minutos.

10,000 metros: S. Díaz; Este atleta se retiró a la mitad del recorrido, después de haber hecho 18:51 en los 5,000 metros.

M.E.C.D. 2016

Vernon Gómez alcanzó su vigésimo cuarto triunfo de la season

COMENZARA EL DIA 12 LA SERIE DECISIVA DEL BASKET FEMENINO EN EL VEDADO TENNIS

SPORTS DIARIO DE LA MARINA SPORTS
AÑO CII LA HABANA, MARTES, 4 DE SEPTIEMBRE DE 1934 PAGINA TRECE

AMATEURS

—El meet de natación.
—Algunos detalles sueltos.
—Que vimos en el Columbus.

Se efectuó el meet senior de la natación. Ganó la Y. M. C. A, y todo el mundo quedó contento Sin embargo, los concurrentes a la fiesta tienen un amargo recuerdo del aguacerito que continuamente les cayó mientras se celebraron los eventos.

El triunfo de la Y M. C. A. era esperado, sin embargo, a todos sorprendió la poca ventaja que los cristianos sacaron al equipo del náutico de Varadero. viendo esa mínima diferencia, muchos son a creer que Fernando Estévez hizo mal en no tirar a Clemente Mesa en las justas de largo metraje. Teniendo en acción, puede que el Varadero hubiese triunfado.

Castillito ganó el diving, pero, no crean ustedes que su éxito fué fácil Goudie se tiró el sábado mucho mejor que en el junior y, en nuestra opinión, hizo mejor performance que el campeón. La presencia de dos tiradas de 2.5 en el score de Castillo decidió el evento.

Varios divers recibieron 10 puntos de calificación en sus tiradas. Y si se nos permite ser sinceros, creemos sinceramente que en Cuba no hay nadie que pueda ganar ese máximo en sus dives. Goudie fué el que más próximo estuvo a la perfección en uno de sus intentos, y, para eso, entró un poco flojo en el agua.

Castillito no pudo estar más pobre en su exhibición. Pero, era Castillito y eso impresionó mucho a la concurrencia...

Escobar hizo un precioso «swan dive» y se comportó lo suficientemente bien para probar dos cosas:

1. Que era bueno para el tercer lugar.
2. Que en el junior cometieron una injusticia con él.

Gustó mucho la innovación pedida por DIARIO DE LA MARINA —apoyándose en las reglas— de la exhibición de las calificaciones por parte de los jueces. De este modo todo el mundo se dió perfecta cuenta del proceso de la competencia, y no hubo espacio para la «macantaya».

Todavía falta algo más... Los jueces no deben colocarse tan unidos. En el meet del sábado, Rey, Varona y Gorriarán calificaron prácticamente desde el mismo lugar. Y las reglas dicen que el referee debe procurar que los jueces estén situados en distintos planos.

En este aspecto, Machado y Alfonso estuvieron bien. Ambos calificaron desde planos y ángulos distintos. Otro juez debió haberse colocado frente por frente al trampolín, justamente donde está el secretario-anotador.

Pasando del diving al back stroke, creemos conveniente decir que el triunfo de Rollie Reyes Gavilán fué impresionante. Ahora bien. creemos que no hubiese cristalizado si Agujón Azcárate no falla tanto al dar las vueltas. Buscando la tabla, Agujón perdió un tiempo enorme, y eso dió chance a Rollie para tomar la delantera que le permitió triunfar.

Es opinión de este comentarista que los tres contendientes del back stroke son competidores excelentes, aunque si se nos piden que hagamos un corto ranking, los colocaríamos en este orden:

1. Agujón Azcárate, del Yacht Club.
2. Reyes Gavilán, del Miramar.
3. Flores, del Varadero.

La piscina del Columbus Yacht Club lució bien, y parece buen escenario para las eliminaciones Olímpicas. Ahora bien, ese trampolín debe arreglarse más. Los competidores se quejaban el sábado de que no «botaba mucho».

Lin del Valle vino directamente de Varadero para probar que es el «único» en las distancias largas. El orgullo cardenense está en su mejor forma, y puede sacar cómodamente amplia ventaja a sus rivales. Será nuestro mejor hombre para las Olimpiadas.

Durante la justa de relevo de 4x100, Lin hizo algo que va en contra de las reglas, sin embargo. Al terminar su «lap», siguió nadando por una de las líneas, ayudando oasi al último hombre del relevo de Varadero. En las justas seniors pasó, pero será conveniente recordar a Lin que en un evento de importancia, si cualquier delegado le protesta eso, provocaría con ello la descalificación de su equipo.

Y eso es tonto, si se observa que el Varadero estaba ganando fácil la prueba en cuestión.

Antes de la competencia de 100 metros alguien nos dijo al oído que Fernando Espino era la sorpresa de la noche, estando señalado para vencer a Luis Alcibar tras brillante performance... Se efectuó el evento, y el ganador fué Luis, mientras Espino quedó en tercer lugar.

Y crea usted después en peritos!

Después de las competencias Nacionales, creemos que Cuba debe llevar sólo cuatro mujeres al Salvador, reforzando así el equipo de hombres que debe estar integrado por 16 atletas.

Luisa Berrayarza, Olga Luque, la Srta. Varona y la Reineri. deben ser nuestras candidatas femeninas, ya que Margaret Chapman es americana. Y el team masculino puede estar integrado por:

VELOCIDAD:
Luis Alcíbar, Fernando Espino y Flores.
BACK STROKE:
Azcárate, Reyes Gavilán y Flores.
BREAST STROKE:
Martínez Conill, Lutero Hernández y Gallarreta o Suárez Solís.
DIVING:
Castillo, Goudie, Recarey o Villegelíu.
LARGA DISTANCIA:
Raurell, Lin del Valle, Mesa y Mayito Mendoza.

Esto, desde luego no es más que una apreciación del repórter. Manolo Díaz será quien, con arreglo a las eliminaciones, diga después la última palabra.

BENNY LEONARD ESTUVO PRESENTE EN EL CAMPO DE TRAINING DE JIMMY

NEW YORK, septiembre 3. (AP). Benny Leonard, ex-campeón mundial de los pesos ligeros, que viene escribiendo una serie de artículos en relación con las peleas que han de celebrar el jueves Jimmy McLarnin y Barney Ross, aseguraba hoy en su último artículo que el irlandés está en excelente forma, listo para dar a Barney la batalla de la vida.

Benny no ha querido seleccionar todavía al ganador de la pelea del jueves.

Le ganó dos matches el "Boston" al "Brooklyn"

Benge perdió un buen duelo con Frankhouse en el primero y Babich perdió el segundo

BOSTON, septiembre 3. (AP).— Los Braves de Boston celebraron hoy la fiesta del Labor Day derrotando a los Dodgers de Brooklyn en par de desafíos. Fred Frankhouse superó a Ray Benge en el primero para ganar con score de 1 por cero y Walter Bets logró buena ventaja inicial sobre Joe Babich para ganar el segundo con score de 4 por 2.

En ambos encuentros el hitting oportuno jugó un papel importante en la decisión de los games:

El score del primero:

Primer juego:

BROOKLYN

	V.	C.	H.	O.	A.	E.
Boyle, rf.	4	0	2	3	1	0
Frey, ss.	4	0	1	1	2	0
Taylor, lf.	0	0	0	1	0	0
Frederich, lf.	2	0	0	0	0	0
McNarthy, 1b.	3	2	0	11	0	0
Cucinello, 2b.	2	0	0	1	3	0
Bucher, 2b.	1	0	0	0	0	0
Koenecke, cf.	3	0	1	4	0	0
Stripp, 3b.	3	0	2	0	2	0
López, c.	2	0	0	3	0	0
Benge, p.	2	0	0	0	3	0
Leslie, x.	1	0	0	0	0	0
Munns, p.	0	0	0	0	0	0
Totales	29	0	6	24	12	0

x Bateó por Benge en el 8o.

BOSTON

	V.	C.	H.	O.	A.	E.
Urbanski, ss.	4	0	1	2	3	0
Thompson, rf.	3	0	1	1	0	0
R. Moore, 1b.	2	0	0	10	0	0
Berger, cf.	3	0	0	2	0	0
Lee, lf.	3	0	0	0	0	0
McManus, 3b.	3	0	0	4	3	0
Whitney, 3b.	3	1	1	0	3	0
Hogan, c.	3	0	1	2	2	0
Frankhouse, p.	2	0	0	2	3	0
Totales	26	1	4	27	14	0

ANOTACION POR ENTRADAS

Brooklyn	000 000 000—0
Boston	001 000 000—1

SUMARIO

Carreras empujadas: Hogan. Two bases hits: Boyle, Urbanski. Sacrifice hits: Frankhouse. Doble plays: Mc Manus, Urbanski, Moore, Stopl. Quedados en bases: Brooklyn 3; Boston 3. Bases por bolas: Benge 1, Frankhouse 1. Struck outs: Benge 2, Munns 1, Frankhouse 2. Hits: a Benge 4 en gan. Pierde: Benge. Umpires: Moran 7; Munns, 0 en 1. Passed balls: Hoy Barr. Tiempo: 1 hora y 29 minutos.

CHARLES RODRIGUEZ FEO, ES CAMPEON EN TIRO DE REVOLVER

Después de interesantes pruebas alcanzó un magnífico average. Detalles de las competencias

El domingo 2 se celebró en el Club de Cazadores del Cerro, el Campeonato Nacional de Tiro de Revolver a 50 yardas en opción a la copa donada por el Gobierno Provincial de Matanzas.

La tirada como nos anticipamos a anunciar, resultó una de las mejores y más eficientes de la actual temporada. Se esperó hasta las 10 a.m. para dar la oportunidad a que llegaran más competidores, pero todo fué inútil, pues sabido es que cuando no hay handicap y es necesario ganar los puntos por el esfuerzo personal, sólo quedan en la palestra aquellos a quienes no les tiembla la muñeca, o por lo menos a los que esto les ocurre pero en menor escala.

Sólo éramos seis competidores y todos con igual derecho a ser el campeón. Se sortearon los puestos de tiro quedando alineados los competidores como sigue desde el número uno hasta el seis; Manolo Porro, Charles Rodríguez Feo, Pedrito Cazabón, Gustavo Alfonso, Andrés Bustillo y Antonio González. Se tiró en una sola tanda para evitar hacer demasiado larga la tirada. Se concedió una hora y treinta minutos, para disparar 50 tiros a 50 yardas, incluyendo el tiempo de cambio de blancos. Una vez terminada la tirada y hecho el conteo correspondiente por el Jurado se encontró el siguiente resultado:

Cartones.

	1o	2o	3o	4o	5o	D500
Ch. Rdguez. Feo	82	81	89	90	89	—431
Pedrito Cazabón	86	84	83	89	84	—426
Gustavo Alfonso	89	75	85	91	85	—425
Manolo Porro	83	83	90	84	82	—422
Atnio. González	84	80	81	91	82	—418
Andrés Bustillo	83	89	79	88	79	—418

Después de ver el resultado del primer cartón, se dió como seguro ganador a Gustavo Alfonso, pero un pequeño golpe que sufrió el punto de mira de su revólver, hizo que marcara tres cincos, en los tres primeros disparos del segundo cartón, pero aunque rectificó a tiempo y se defendió muy bien, no fué posible sino ir al tercer lugar; diez puntos son muchos puntos en el tiro de revólver ésta es la diferencia que hay entre su cartón «fatal» y el de más baja puntuación.

La tirada de Cazabón es la típica del tirador experimentado y controlado; las competencias dominicales nos lo hicieron ver como el posible campeón y por eso fué comp favorito para este evento nacional

Manolo Porro y Antonio González hicieron muy uniformes sus tiradas, pero la puntuación fué baja relativamente. Y Andrés Bustillo, tirador tan bien conocido de todos, con su ecuanimidad y escogida pose, no se sentía muy bien esta mañana para colocarse detrás de un revólver y menos para tirar un campeonato. Su tirada fué bastante baja e irregular, para lo que él está acostumbrado hacer, pero nos lo explicamos; motivos de índole familiar afectan su ánimo; Andresito, su querido hijo, regresó día antes a continuar sus estudios en una escuela militar americano. Charles Rodríguez Feo, el campeón, merece toda clase de elogios, pues su constancia y amor a este viril deporte, lo han llevado al climax de su aspiración, su tirada fué insegura en los los primeros cartones; pero reaccionó en los tres últimos de manera brillante. Su querido padre, tirador de reconocida fama con el calibre 44, debe sentirse orgulloso de su digno sucesor. En la actualidad, nuestro querido Charles, es dos veces campeón; en 20 yardas y ahora en las 50. Todos nos congratulamo sde su triunfo.

666
LIQUIDO O EN TABLETAS
Alivia el dolor de cabeza o neuralgia en 30 minutos. Detiene el catarro el primer día y la Malaria en tres días. Pomada 666 para el catarro. La fórmula medicinal de mayor rapidez que se conoce.

KID ESPINOSITA Y "MACHITO" EN EL SEMIFINAL, MAÑANA

AUNQUE PAREZCA MENTIRA... *Por BOB*

PREPARAN UN BOUT ENTRE ARIZMENDI Y "FREDDIE" MILLER

El Madison Square Garden ha iniciado muy importantes negociaciones para ese match

NEW YORK, septiembre 3. (AP). La Corporación del Madison Square Garden inició ayer importantes negociaciones para firmar una pelea entre Freddie Miller y Baby Arizmendi, con el premeditado propósito de dar al mundo un campeonato de los pesos feathers.

A este efecto, el Madison Square Garden se dirigirá el jueves a la Comisión de Boxeo del estado de New York, pidiendo que reconozca al vencedor como líder máximo de la división de los plumas. El combate, a quince rounds, se efectuará en el ring del Madison Square.

La corona de los feathers está vacante en New York desde que Kid Chocolate la abandonó al no poder hacer efectivamente el peso. Pero Freddie Miller es el campeón de la Asociación Nacional y Baby Arizmendi ha demostrado su pujanza y derecho a la corona al liquidar a Mike Belloise, del Bronx, en el bout a quince rounds que se efectuó en el Dymonick Oval.

En esta pelea, Arizmendi peleó a su antojo y ganó fácil, sin susto, después de cortarle los ojos a Belloise y de propinarle una fuerte sacudida por todo el ring.

BARNEY ROSS ESTA EN CONDICIONES PARA SU ENCUENTRO

El médico de la Comisión de Boxeo del Estado de N. York garantiza que está en forma

FERNDALE, N. Y. septiembre 3. (AP).— Vincent Nardiello, médico oficial de la Comisión de Boxeo del Estado de New York, visitó hoy el campamento de training del campeón Barney Ross y lo declaró perfectamente acondicionado para la pelea a 15 rounds q. celebrará el próximo jueves por la noche con Jimmy Mc Larnin por el título welter.

«Ross está en su mejor forma»—dijo Nardiello hoy. «Mañana mismo puede enfrentarse con McLarnin. Pocas veces he examinado a un hombre en mejores condiciones que Barney».

El campeón, incidentalmente, realizó su entrenamiento de hoy ante numerosos espectadores, encontrándose presentes Bill Brown, representante de la Comisión de Boxeo, Tom McArdle, promotor de Brooklyn; Johnny Dundee, ex-campeón mundial; Lou Brix y Dan Morgan.

Todos estos señores marchan acordes en que Ross está listo para derrotar a McLarnin.

REGRESO BILL BONTHRON A LOS ESTADOS UNIDOS Y PIENSA SEGUIR CORRIENDO

NEW YORK, septiembre 3. (AP). Bill Bonthron, estrella de la milla y graduado de 1934 de la Universidad de Princeton, que derrotó a Jack Lovelock, de Nueva Zelanda, en su cuarta tentativa en París, ha regresado a los Estados Unidos a bordo del Deutschland, de la línea Hamburguesa americana, y su primer cuidado ha sido desmentir que piensa retirarse del atletismo.

«Estoy ganando peso y me siento en mejores condiciones»—dice Bonthron. «Creo que el año que viene correré por el New York Athletic Club».

Bonthron dice que su tiempo de 3:57 en los 1,500 metros fué pobre, debiéndose a que reservó demasiadas fuerzas para el final.

«Corrí los primeros 1,200 metros con mucho cuidado»—dice Bill.

«Y aunque apreté después, al final, ya no pude mejorar el tiempo».

COCKTAIL DE MODA
Havana-Club Special
1 Cucharadita de azúcar
1 Vasito RON HAVANA CLUB
El jugo de 1 Limón
El jugo de 3 cerezas en almíbar
Hielo menudo, se bate bien en la cocktelera y se pasa por un colador fino.

Juan Oliva presentará un gran programa mañana en la Arena de la calle de Infanta

Triunfo tras triunfo, cada día mejor», es esta la divisa del ex campeón pluma nacional Juan Oliva, popular match-maker de los programas que a precios populares se ofrecen semanalmente en el stadium al aire libre de la Calzada de Infanta para el día de mañana, miércoles 5, ha combinado un excelente programa encabezado por el hábil pugilista Johnny Govantes, peleador popular en la barriada del Cerro, lugar de donde procede el maravilloso Kid Chocolate y, quizás el barrio de donde más peleadores han surgido.

Govantes, que ha combatido con los mejores de su división entre los que podemos mencionar a Torregrosa, actual campeón de la división ligera; Yince, Juan Pérez y otros buenos peleadores. El adversario de Johnny ha sido elegido entre todos los pesos plumas más distinguidos y uno que encaja bien al estilo de Johnny, Cele Vázquez, el agresivo fajador del barrio de Belén, que tan buen record tiene... Cele ha prometido a sus simpatizadores y amigos destronar a Govantes de sus aspiraciones de combatir con el que resulte campeón pluma entre Sila y Castillito...

Sigue el bout semi-final a 6 rounds también: Humberto Kid Espinosita, el agresivo e inteligente peleador de la categoría mosca, invicto en más de 100 peleas, frente al ídolo del barrio del Pilar, Jesús García, «Machito», peleador que se ha hecho popular por sus combates siempre emocionantes y llenos de valor... Siguen dos preliminares a 4 rounds entre, distinguidos preliminaristas...

Los fanáticos disfrutarán de este último programa a base de 10 centavos y ello es debido a que la Comisión Nacional de Boxeo y Luchas, velando por el bienestar de los peleadores, ha fijado una tabla de pago para los pugilistas, y cobrando las localidades de grada al precio de 10 centavos, Juan Oliva no podría cubrir los gastos, por esta causa, desde el día 9, domingo, las localidades de grada serán alteradas en 5 centavos más de su valor anterior.

Marino Díaz, el vencedor de Kid Juancito, Julio Recio y otros buenos peleadores, será visto en acción el próximo domingo 9, frente a un adversario de cartel.

KID RAPIDEZ FUE EL VENCEDOR DEL BOUT CON GALVEZ

Pablo Ramírez se anotó un contundente knock-out en el segundo round del final

Oliva sigue triunfando en la Arena de la calle Infanta. Ya tiene en cartera un gran programa para el próximo miércoles, figurando en el mismo dos peleas de mucho colorido: Govantes contra Cele Vázquez y Espinosita contra Machito.

Y ahora informaremos sobre los resultados de las peleas del domingo:

Primera pelea a 4 rounds:

Jesús Barriere de 106 libras fué derrotado por puntos por el agresivo peleador Carlos Setien, «Chino del Mercado» ídolo de los fanáticos de este lugar, en una reñida batalla, el «Chino» pesó 105¾ libras.

Segunda pelea a 4 rounds:

Kid Rapidez, haciendo derroche de sus grandes facultades, e invadiendo la categoría superior Fly, derrotó a Gerardo Gálvez .Rapidez una vez más demostró que es la esperanza de Cuba, en el arte de los puños... hizo derroche de sus conocimentos. Gálvez valientemente resistió los sólidos golpes de su antagonista. Rapidez pesó 108¾ por 109½ Gálvez.

En vista que el tiempo amenazaba lluvia, Juan Oliva, velando por los intereses, como siempre, de los fanáticos solicitó y obtuvo de la Comisión anteponer la pelea final y en este caso fué el semi-final, Pablo Ramirez de 154½ demostró una vez más sus grandes conocimientos y recio punch, cuando en el segundo round logró conectar su mano derecha en el mentón de Young Firpo su adversario de 137¾, enviándolo al encerado, Firpo valientemente se incorporó y la campana lo salvó, en el siguiente episodio, Ramirez, con un fuerte ataque al estómago, hizo que Firpo capitulara, éste, solicitó del árbitro que lo era Fello, la suspensión del match por no poder continuar peleando.

Fué una gran pelea y los fanáticos salieron complacidos y convencidos de la categoría de Ramirez, que tiene que invadir la clase superior.

La pelea final fué entre Edmundo Cárdenas de 145½ libras y Miguel Pérez «Ñañañeña» de igual peso, ambos dieron una bonita exhibición triunfando el ídolo de Santos Suárez, que se entrena para su gran combate con Enrique Albalate, el campeón del Instituto habanero.

Mucho público, demostración palpable de la aceptación que tienen estos programas baratos.

AVANZARON LOS FAVORITOS EN LA JUSTA DE TENNIS

FOREST HILLS, Filadelfia, septiembre 3. (AP.)—La lluvia se mostró impertinente en el día de hoy, no dejando jugar a la mayoría de los tennistas los encuentros que tenían señalados. Wood, Mangim, Lott, Parker y Bell ganaron sus matches del tercer round. Lott derrotó a Sutter con scores 6-3, 7-5, 6-3. Wood venció a Davenport, 6-2, 6-4, 6-4. Mangin derrotó a Demontt 6-3, 6-1 6-3, y Parker y Bell avanzaron por defaults.

BOXEO EL JUEVES EN MIRAMAR

Un programa de gran atracción se llevará a cabo el jueves 6 en «Miramar Garden», figurando en la batalla final, nada menos que Joe Legón, el sensacional peleador camagüeyano, que tanto éxito se viene anotando en sus contínuas apariciones en esta ciudad. Legón, que han entrado a formar parte de la Cuadra «Tres Copas», del acaudalado sportmant Alvaro González Byass, le ofrece la revancha a Kid Sabatés, el científico peleador de la cuadra de Fanfán, en un combate a 6 rounds. Los precios que regirán para el programa del sábado, son verdaderamente reducidos y con seguridad que habrá un lleno notable.

Kid Guantánamo, el fiero peleador oriental, que en su batalla del sábado conquistara unas «tablas» frente a la Panterita de Santa Clara, se enfrentará en el semi-final contra Olayo Nebot, el agresivo peleador de Guanabacoa, que se viene preparando con gran cuidado. Armando Delgado, el invicto featherweight habanero, hermano de Isidro Delgado, ocupará la tercera pelea. Justino Berrío y Jesús López, serán los encargados de la segunda batalla de la noche, dejando el turno inicial para Tomás Hernández, el campeoncito del Country Club.

WORKLESS FUE LA SORPRESA DE LAS ULTIMAS CARRERAS

Desarrollando bonito avance en las últimas etapas el excelente caballo triunfó

Antes que hacer unos cuantos comentarios relacionados con la fiesta hípica celebrada el domingo en Oriental Park, digamos que han sido rehabilitados definitivamente los jockeys Carlos Martínez, Eugenio Rodríguez y Abelardo de Lara, que empezarán a galopar caballos esta misma semana, pero que no correrán hasta el día 15 con tod aprobabilidad.

Indudablemente son tres buenos jinetes y como están empeñados en rehabilitarse a la vista de los fanáticos, después de aquella carrera infausta del 24 de Junio último, hemos de esperar que estos tres muchachos aprecien el valor de un nuevo chance y que se conviertan en ganadores frecuentes a partir de la fecha de su rehabilitación.

El concurso hípico de los Cien Pesos resultó lucido, pero nadie cargó con el premio. Un señor esperanzado en que había colocado a Trimalta, como ganador de la cuarta carrera, pues tenía seguridad que había acertdo los otros tres gnadores de las competencias quinta, sexta y séptima, esperó con muchos otros curiosos a que se hiciera el escrutinio, pero al sacar su talón que era el 166 se comprobó que había situado a Satin Shoes como ganador de la cuarta competencia.

Doscientos ocho boletos se vendieron a sea un total de 104 pesos, que posiblemente aumentarán en lo sucesivo por que alguien acertará alguna vez con el premio y cargará cien duros para su casita.

DOS FINALES REÑIDOS

Hubo dos finales muy reñidos. El de la cuarta competencia precisamente en que ganó Trimalta tras una accidentada travesía, que le valió a Paz una multa hermosa de diez «cocos». Un poco de historia. El sábado corría esa misma potranca en un grupo más flojo que el del domingo. Y sea por que tropezó en las primeras etapas con Fannie Lou y eso causó que su jockey no la apurara después, o por otra razón, lo cierto es que Trimalta, a nuestro entender no hizo su carrera. Y por ello la consideramos con gran chance de victoria. Y el domingo salió de la tira admirablemente, se «fajó» con Satin Shoes hasta superarla, pero zigzagueó de lo lindo en la recta, impidiendo que el jinete de la potranca del señor De John pudiera saber qué curso tomar en vista de esos zigzags de Trimalta con el picardioso Paz a bordo.

Nosotros creemos que Satin Shoes no hubiera podido ganar, pero es indudable que hubo una infracción y tomando esto en consideración fué que los stewards no descalificaron y en cambio multaron a Joseíto.

Workless resultó la sorpresa del día. Yankaway, muy mejorado arrancó muy bien: pero su jinete se empeñó en duelo tonto con Nelson que en esa pista no podía llegar a la meta con aire y la yegua del señor Cueto perdió bastantes energías en ese regateo para no contrarrestar el avance de Workless en las últimas etapas. Siguiendo de cerca a Nelson y reservando a su monta para el final, es casi seguro que Yankaway hubiera ganado esa carrera.

Con Gómez en el box ganaron los "Yankees"

Es hasta ahora el pitcher que más éxitos ha obtenido en lo que va de la campaña

NEW YORK, septiembre 3. (AP).— Vernon Gómez, lanzador estrella de los New York Yankees, alcanzó hoy su vigésimocuarto triunfo de la temporada, al derrotar a los Atléticos de Filadelfia en el primer game del doble header celebrado con score de 11 por 7. Vernon fué duramente castigado en esta intentona, pero fué retenido en el box por Joe McCarthy y así pudo triunfar.

Esta fué su décima victoria consecutiva, siendo por ahora la cadena más larga que sostiene pitcher alguno en el Big Show, después que Rowe fué contenido por los Atléticos.

En el segundo match Johnny Broaca fué bateado fácilmente por los A.s, perdiendo ante Sugar Cain con score de 10 por 3.

El score del primer game fué:

Primer juego:

FILADELFIA

	V.	C.	H.	O.	A.	E.
Cramer, cf.	4	1	1	1	1	0
Warstler, 2b.	5	2	2	3	3	0
Johnson, lf.	5	0	3	1	0	0
Foxx, 3b.	4	0	0	4	0	0
McNair, ss.	4	0	1	1	4	0
Miller, rf.	4	1	2	3	0	0
Finney, 1b.	4	1	2	7	0	0
Berry, c.	3	1	0	4	0	0
Dietrich, p.	3	1	0	0	1	1
Totales	36	7	11	24	9	1

NEW YORK

	V.	C.	H.	O.	A.	E.
Crosetti ss.	5	0	0	2	0	0
Rolfe, 3b.	4	1	1	2	1	0
Ruth, rf.	2	3	2	3	0	0
Hoag, rf.	0	1	0	0	0	0
Gehrig, 1b.	3	2	2	7	0	1
Chapman, cf.	3	2	3	1	0	1
Lazzeri, 2b.	4	1	1	1	3	0
Selkirk, lf.	4	0	2	2	0	0
Jorgens, c.	4	1	1	0	0	0
Gómez, p.	4	0	0	0	2	1
Totales	33	11	12	27	6	3

ANOTACION POR ENTRADAS

Filadelfia	050 010 010—7
New York	103 003 04x—11

SUMARIO

Carreras empujadas: Cramer, Warstler 3, Johnson, Ruth, Crosetti, Foxx, Gehrig 2, Chapman, Lazzeri 2, Selkirk 2 Berry. Two bases hits: Warstler, Gehrig. Three bases hits: Jorgens, Lazzeri. Home run: Ruth. Doble plays: Warstler a Finney; Rolfe a Gehrig. Quedados en bases: Filadelfia 5; New York 2. Bases por bolas: Gómez 3, Dietrich 4. Struck outs: Gómez 8, Dietrich 4. Umpires: Summers y McGowan. Tiempo: 1 hora y 47 minutos.

COMIENZA EL DIA DOCE LA SERIE DE BASKET BALL SNR.

Los fives del Fortuna y Liceo de Bejucal decidirán en siete juegos la supremacía

Se reunió ayer la Asociación Atlética Femenina para ultimar todos los preparativos relacionados con la serie decisiva del campeonato senior, en la cual aparecen envueltos los fives del Liceo de Bejucal y Fortuna.

Bajo la presidencia del compañero Manolo F. de la Reguera, y con asistencia de los miembros de la Asociación, periodistas y delegados de los dos clubs, se acordó iniciar la lucha el próximo miércoles 12 en floor del Vedado Tennis. Se jugarán siete encuentros, siendo proclamado campeón el team que primero conquiste cuatro.

Actuarán de refereés los mismos que finalizaron el junior, los señores Raúl Argüelles y Raúl Canosa. Paco Muñoz será el anotador y Joaquín Valdés Ortas el time-keeper.

La entrada para los matches de la serie costará solamente 20 centavos, iniciándose cada encuentro a las nueve y cuarto de la noche. Las damas pagarán media entrada.

Por acuerdo de los delegados se concederá un premio a la jugadora más útil del campeonato, que será escogida entre los periodistas; otro a la mejor guard y otro a la atleta de mayores simpatías.

En relación con el junior, se declaró ganadora de la medalla ofrecida por Gorriarán a Cachita Calvo, que anotó 8 fouls en 13 oportunidades.

La jugadora más útil será elegida por los periodistas en esta semana.

CINCINNATI, Ohio, septiembre 3. (AP.)—Los Reds de Cincinnati han anunciado hoy que Tony Piet, segunda base del team, no jugará en todo lo que resta de la temporada, debido a las heridas que recibió en el choque que sostuvo con Adam Comorosky tratando de fildear un batazo de Berger en el octavo inning del juego de ayer.

TOPICOS FUTBOLISTICOS

Por Peter

—Otra hombrada olimpista.
—Un caramelo para Lacera.
—Suspendido el banquete.

El Olimpia volvió a hacer una hombrada. Lo mismo que le hizo a los Campeones del Iberia, se lo hizo también a los conquistadores del trofeo Omega. Y con este nuevo triunfo se ha demostrado dos cosas. Una, que no fué un descuido del Iberia. Otra, que el Olimpia, con su cuadro modesto, se codea con los de más pisto del circuito.

La semana pasada, en la reunión del Comité Directivo, después que se leyó el acta del juego de Iberia-Olimpia, cuyo resultado fué de 1 x 0 a favor de los roji-azules, el Delegado de este equipo, señor Ulpiano López, sacó un caramelo del bolsillo y obsequió con él a Manuel Vila Otero, Delegado del Iberia. Y como el Olimpia ha repetido su hazaña contra los astures, tenemos la seguridad que esta noche, en la reunión inicial del nuevo Comité, el señor Jesús Lacera será el primero en comer algo dulce, aunque le sepa a almíbar.

Se había hablado de la celebración de una comida esta noche, después de la reunión del Comité Directivo, pero en vista de los últimos acontecimientos, es casi seguro que se deje la celebración del ágape para fecha más adelante, pues la realidad es que al menos en estos días el ánimo de uno no está en las mejores condiciones para dedicarse al solaz y el esparcimiento y sí para estar recogido lamentando la poca suerte del pueblo cubano.

x x x

En el match preliminar del pasado domingo en el Campo Cerveza Polar jugando entre Puentes Grandes y Nacional, vencieron los defensores de esta última enseña nada menos que por tres a cero. En el transcurso del match se registraron escenas violentas que tendrán que castigarse y con mano dura para que no vuelvan a suceder.

Ignoramos quién o quiénes sean los autores. Que se haga la correspondiente investigación y que se castigue a los promotores de esos escándalos.

x x x

Iberia y Fortuna fué el otro encuentro del programa dominical que no presenciamos, por la sencilla razón de que siendo el primer domingo del descanso periodístico, quisimos disfrutarlo en toda su magnitud, y nos dedicamos a gozar las delicias hogareñas.

Y no nos pesó... porque ya el sábado por la noche habíamos visto boxeo en Miramar Garden.

x x x

Reseñar los partidos del domingo, sería ya fiambre. Por eso que nos hayamos concretado exclusivamente a hablar de la victoria del Olimpia, que es lo único importante de esa jornada.

Otra noticia hubiera sido buena para el comentario si el Fortuna le gana al Iberia, pero el Fortuna no es el Olimpia.

Ni Campa regala caramelitos tampoco.

x x x

Lo de la renuncia de Manolo Menéndez parece que ha sido una bromita de Fernando Giménez, pues según se nos dice no hay nada sobre el particular.

También fué otra bromita de Giménez lo que dijo días pasados sobre Ulpiano López.

Giménez, por lo visto, no escribe más que en broma... y por lo visto embroma.

LIGA NACIONAL

Primer juego:

		C.	H.	E.
Brooklyn	000 000 000	0	6	0
Boston	001 000 000	1	4	1

BATERIAS: Benge, Munns y López; Frankhouse y Hogan.

Segundo juego:

		C.	H.	E.
Brooklyn	000 200 000	2	6	5
Boston	110 101 00x	4	8	0

BATERIAS: Babich y Berrer; Betts y Hogan.

Primer juego:

		C.	H.	E.
San Luis	000 000 020	2	6	3
Pittsburgh	008 004 00x	12	14	1

BATERIAS: Paul Dean, Vance, Haines y Davis; French y Grace.

Segundo juego:

		C.	H.	E.
San Luis	000 002 003	5	12	1
Pittsburgh	010 100 103	6	11	1

BATERIAS: J. Dean, Walker, Hallah y Delancey; Hoyt, Meine y Grace.

Primer juego:

		C.	H.	E.
Chicago	000 100 101	3	11	1
Cincinnati	010 100 100	3	12	1

BATERIAS: Warneke y Hartnett; Frey, Freitas y Lombardi.

Segundo juego:

		C.	H.	E.
Chicago	021 001 000	4	12	0
Cincinnati	000 000 51x	6	12	2

BATERIAS: Weaver, Malone y Hartnett; Stout, Derringer y Manion.

Los dos matches del New York y Filadelfia fueron suspendidos por lluvia.

LIGA AMERICANA

Primer juego:

		C.	H.	E.
Filadelfia	050 010 010	7	10	1
New York	103 003 04x	11	11	3

BATERIAS: Dietrich y Berry; Gómez y Jorgens.

Segundo juego:

		C.	H.	E.
Filadelfia	103 202 200	10	14	1
New York	002 000 001	3	10	3

BATERIAS: Cain y Hayes; Broaca, Ruffin, Allen y Jorgens.

Primer juego:

		C.	H.	E.
Boston	001 012 101	6	10	1
Washington	000 000 021	3	3	0

BATERIAS: Wesley, Ferrell y R. Ferrll; Weaver, McColl y Bolton.

Segundo juego:

		C.	H.	E.
Boston	010 000 102	4	9	2
Washington	200 001 100	4	10	2

BATERIAS: Walber, Johnson, H. Johnson y Ferrell; Thomas, Russell y Bolton.
(Suspendido).

Primer juego:

		C.	H.	E.
Cleveland	700 000 200	9	11	1
San Luis	020 000 120	5	6	4

BATERIAS: Pearson y Berg; Blaeholder, McAffe, Andrews, Hadley y Hemsley.

Segundo juego:

		C.	H.	E.
Cleveland	000 104 100	6	9	0
San Luis	000 110 020	4	9	0

BATERIAS: Hudlin, Garbak y Berg; Wells y Hemsley.

Detroit y Chicago, suspendidos por lluvia.

M.E.C.D. 2016

NO HA OCURRIDO NOVEDAD ALGUNA AL "ORIZABA" NI AL "MUNARGO", EN CUYA RUTA HUBO MAL TIEMPO

Llegó ayer con pasajeros el «Metapan». El domingo arribaron con pasaje y carga el «Peten» y el «Président Wilson». Hoy llegarán el «Morro Castle» y el «Santa Lucía». Baja recaudación

INFORMACION GENERAL DEL PUERTO DE LA HABANA

Hoy la Aduana de la Habana, montará sus guardias como de fiesta, o sea, para los despachos rápidos de los barcos y otras tramitaciones urgentes.

La recaudación

La Aduana de la Habana recaudó ayer la cantidad de $36,442.85.

Completa normalidad

Durante el día de ayer, tanto las oficinas de la Aduana como las demás dependencias marítimas, funcionaron normalmetne.

Las designaciones de los obreros

En el sector porteño, en lo relacionado con el nombramiento de los obreros para los muelles y los barcos, se observaron las listas rotativas, en las que figuran los antiguos obreros y los libres.

El Capitán de la Policía Marítima, Sr. Oscar Hernández, y el Capitán Francisco Pérez, de la Segunda Estación de la Policía Nacional, puestos de acuerdo, establecieron durante el día de ayer, un servicio especial a fin de garantizar el orden en ambas demarcaciones.

No se registró durante el día el menor incidente.

El «Morro Castle»

El turbo eléctrico «Morro Castle», de la Ward Line, llegará hoy de New York, trayendo carga general, 56 pasajeros con destino a la Habana, y 131 turistas en tránsito.

Para la Habana llegarán por este barco: el Dr. Miguel Blanley y señora; Enrique L. Martín, S. Lampa y señora; R. Meis y señora, ambos de la Sociedad de la Concordia; Dr. José D. Cueto, A. P. Lozano, R. D. Azcárraga y señora; Oscar Loret de Mola, Virginia Masia, Rafael Río, J. H. Coler y señora; Evaristo Taboada, Manuel G. Vidal Vidal y señora.

El «P. Wilson»

En la tarde del domingo llegó de New York el vapor americano «P. Wilson», que trajo carga general, 5 pasajeros para la Habana y 92 en tránsito.

El «Peten».

También en la tarde del pasado domingo llegó de New York el vapor americano «Peten», de la Flota Blanca, que trajo carga general, 17 pasajeros para la Habana, y conduce carga y 63 pasajeros en tránsito.

Llegaron por este barco los señores Miguel Moenck, George y María Manduley, Bernabé de Varona, y la señora Elvira de Valiente y familia, emparentados con el señor Valiente, Jefe del Departamento de Carga de la Flota Blanca.

Entre los de tránsito anotamos al abogado nicaragüense Dr. Olino Reyes y señora, y al hacendado costarricense Juan Mortealigre y familia.

El «Seatrain New York».

De New York llegó el domingo el ferry «Seatrain New York», que trajo wagones con carga general.

El «Metapan».

Ayer llegó de New Orleans el vapor americano «Metapan», de la Flota Blanca, que trajo carga general, 19 pasajeros para la Habana, y conduce carga y 29 pasajeros en tránsito.

Llegaron por este barco: Mariano Guás, Elisa Díaz e hija, Arturo Finlay, Vicecónsul de Cuba en New Orleans, Nicolás Vega y señora, Maximiliano del Amo, la religiosa Francisca Arriaga, la bacterióloga Jesina de Neall.

En este barco llegó deportado el marinero Aubroy Linquin, quien fué trosbordado al «Peten» para que lo lleve a Jamaica.

Nada les ha pasado al «Orizaba» ni al «Munargo».

Durante su travesía entre la Habana, Miami y New York, los vapores «Orizaba» y «Munargo» no han tenido novedad alguna, como se temió a causa de la presencia de un mal tiempo en la ruta que tenían que seguir esos barcos.

Servicios de la Sanidad Marítima.

Durante el pasado mes de Agosto, la Sanidad Marítima ha prestado los siguientes servicios.

Se ha inspeccionado un total de 204 barcos llegados, que trajeron un total de 2,406 pasajeros de cámara y 394 de tercera, con destino a la Habana, y conducían 9,571 pasajeros de cámara y 380 de tercera en tránsito.

Sumadas las anteriores cantidades con las que arrojó el número de tripulantes visitados, asciende el total general de personas vistas por los médicos a 27,420, todos los cuales se comprobó que eran inmunes a la viruela por vacunación.

Se expidieron 51 patentes sanitarias y se inspeccionaron 839 bultos de equipajes.

Solamente se remitió al Hospital a un enfermo, y éste, de enfermedad no cuarentenable.

Un caso de bubónica en los EE. UU.

En el record del Departamento de Salubridad de los EE. UU. se consigna que al Sur del Estado de Oregón, y en 16 de Mayo retropróximo, ocurrió un caso de peste bubónica en la persona de un pastor de ovejas que enfermó ese día, muriendo el día 21.

El diagnóstico de peste bubónica fué confirmado de manera rotunda por la autopsia y los demás exámenes científicos hechos de las linfas.

Fué un caso esporádico y que llamó mucho la atención de las autoridades sanitarias norteamericanas, que ahora lo han dado a conocer de manera oficial.

El «Seatrain New Orleans.»

Ayer llegó de New Orleans el ferry «Setrain New Orleans» con carga general.

El «Joseph R. Parrot».

El ferry «Joseph R. Parrot» llegó de Key West con wagones de carga general.

EL VAPOR «SANTA LUCIA»

El vapor «Santa Lucía», de la Grace Line, que procedente de New York y con destino a California y puertos del Canadá, arribó en la tarde de ayer a este puerto, tuvo que capear el mal tiempo existente en su ruta a la Habana, no obstante lo cual llegó sin retraso. Entre los pasajeros a su bordo, citaremos los siguientes:

Hon. Guy Richard Crump, Magistrado del Tribunal Supremo de Los Angeles, California.

Mrs. Sidney R. O-Donoghue y esposa e hijos, respectivamente, del Secretario de la Embajada Norteamericana en Guatemala.

Mr F. C. Belsar y señora.

Teniente Com. B. A. Stephens, oficial médico de la Marina de Guerra Norteamericana.

Mr. F. R. Linewaweaver, señora e hija Adele, Cónsul norteamericano en Mazatlán, México.

Mr. W. E. Reis, Jr. Mr. Reis es un bolsista de New York, retirado.

Mr. Lee Knight. Le acompaña su ex socio Mr. Lee Knight.

Miss Meroe E. Boyer, Directora de la Marble Collegiate Church de New York, famosa por sus actividades cívicas en aquella metrópolis.

Mr. J. C. Schmidlpp y señora.

Mr. B. Celles, Jefe del Departamento de Tejidos de la N. R. and Company.

Mr. W. D. Cameron, Supervisor de la Sun Life Assurance Co., del Canadá, en el Japón.

Mrs. Carolyn M. Pigoon.

Mr. E. A. Wales y señora, Ingeniero Jefe de la Manhattan División, de Raybestos Co., en Chicago.

Mr. Walter S. Robinson y señora, abogado preeminente, miembro de la firma legal White and Case, de New York.

Mr. Jesse H. Blair, conectado con la Sección de Préstamos del Chase National Bank.

Miss Alice Robbins.

Tomaron pasaje en este vapor de la Habana a Colombia:

Señor Manuel J. Carrerá, nieto del ex Secretario de O. Públicas que fungiera en el período presidencial del doctor Zayas, preeminente en los círculos sociales de esta capital. Sor Efigenia Carrillo Durán, Sor Ana María Meléndez, Sor Eloísa Oviedo Archila, Sor Adelina del Asunción Riva, piadosas hermanitas de la Caridad. Mr. J. A. Chapman y señora, Vicepresidente de la Grace Line.

Toma el «Santa Lucía» la siguiente carga en la Habana:

100 pacas de mantequilla.
8 barriles de picadura de tabaco.
7 cajas de tabaco y carga miscelánea.

SE PIDE PERMISO PARA UNA COLECTA A FAVOR DE LOS POBRES DE «LAS YAGUAS»

«La Asociación Cívica Defensora de la Mujer», en junta celebrada recientemente, tomó el acuerdo de solicitar de las autoridades un permiso que autorice debidamente a un grupo de damas de la referida institución a recorrer las calles de la Habana, el día 28 de septiembre, provistas de alcancías, para recabar fondos con destino a socorrer a los menesterosos de los Repartos Las Yaguas.

Con el producto de la recaudación se adquirirá ropa, calzado, autensilio o recado de cama, trajes, etc., etc.

Las personas caritativas que deseen sumarse a este acto de humildad, pueden avisar a la «Asociación Cívica Defensa de la Mujer», en sus oficinas de Manrique 2, Dpto. 4, edificio Carrera Jústiz, a los teléfonos M-3929, M-9328 y U-1900, para recoger lo que la inagotable bondad de la sociedad habanera desetina al auxilio de tanta miseria.

Será dado a conocer por medio de la prensa, los nombres de los donantes.

SE IMPONEN MULTAS A LOS COMERCIANTES POR FALTAS PRESCRIPTAS

En la Lonja del Comercio nos informaron ayer que esta corporación interesa de la Secretaría de Justicia su intervención en un asunto que considera necesario resolver rápidamente.

En los Juzgados Correccionales se está citando continuadamente a infinidad de comerciantes e industriales para que acudan a responder como acusados de infracciones con motivo de la Ley de Nacionalización del Trabajo. La mayoría de estas infracciones que se le simputan, corresponden a la época del Gobierno del doctor Grau San Martín y, por tanto, el seguir procedimiento contra ellos es una violación de la orden número 213 de 1900, cuyo segundo artículo dispone que, «las faltas prescriben a los dos meses de cometidas».

ROBO EN LA CASA DE UN LETRADO

Arturo E. Garay, dió cuenta a la pariente, el Dr. Francisco Condopolicía, que al visitar la casa de su ran Centurio, situada en Neptuno número 261, se dió cuenta que habían cometido un robo en la misma, cuya ascendencia deconocía por encontrarse veraneando en Cárdenas el Dr. Centurio.

BASES DE LA ASOCIACION DE INDUSTRIALES PARA LAS ZONAS FRANCAS

No deberá permitirse industrias, dentro de la zona franca, cuya producción sea para el interior

Estima que debe abrirse una información entre los industriales del país con relación al artículo 3. La Zona Franca debe sólo establecerse en un puerto, como ensayo, para que no fracase

En información anterior dimos cuenta del criterio que sustentaba la «Asociación Nacional de Industriales de Cuba», respecto al establecimiento de la Zona Franca en el Puerto de Matanzas. Con fecha de ayer el Presidente de la mencionada corporación, señor Rafael Palacios, envió al Consejo de Secretarios, sobre este mismo asunto, la exposición siguiente:

«Rafael Palacios, Presidetne de la Asociación Nacional de Industriales de Cuba, en el expediente formado para tratar del establecimiento de una Zona Franca en el Puerto de Matanzas, respetuosamente expone:

Que esta Asociación representa, por una parte, a los industriales que pueden tener interés en que se establezcan una o más zonas francas en este país, para aprovecharse de sus ventajas, estableciendo industrias para la elaboración o manipulación de productos al amparo de la libertad arancelaria que ha de regir en esas zonas; y, por otra parte, se interesa por los industriales ya establecidos en el país, que pueden sufrir graves quebrantos en sus negocios, si se establecen industrias al amparo de Zona Franca que puedan hacerles una competencia desleal e ijusta.

Por esas razones la Asociación Nacional de Industriales de Cuba, en cuanto representa a los industriales que puedan interesarse en favor del establecimiento de las zonas francas, desea hacer cuantos esfuerzos estén a su alcance para evitar que esa institución, que ha dado buenos resultados en otros países, pueda fracasar en Cuba, por falta de la necesaria preparación y a causa de que no se hagan previamente los estudios y las investigaciones necesarias, tanto para conocer las condiciones actuales del comercio exterior que especialmente ha de dar vida a las zonas francas, como para determinar el puerto de Cuba en que deba establecerse la primera zona franca por vía de ensayo, con mayores probabilidades de éxito, tanto por su situación, como por las condiciones locales que puedan mejor contribuir al establecimiento de la Zona Franca y cooperar a su ulterior sostenimiento; y en cuanto representa esta Asociación a los industriales establecidos que están expuestos a sufrir perjuicios en sus intereses ya creados con el establecimiento de las Zonas Francas, es su deber gestionar cuanto sea posible para que se haga una investigación inicial de las actividades industriales ya existentes en el país, y de las posibilidades de nuevas industrias, y para que se adopten las más escrupulosas precauciones, para que esa investigación se establezca permanentemente para el futuro en las condiciones que ofrezcan mayores garantías de moralidad y pericia.

A tales propósitos esta Asociación viene a interesar con el mayor encarecimiento del Gobierno actual que, antes de autorizar el establecimiento de ninguna zona franca, adopte, como medida preliminar, las siguientes bases preparatorias:

I.—La primera zona franca debe establecerse por vía de ensayo, escogiéndose el sitio que mejores condiciones ofrezca, destinando el Gobierno a ese solo sitio todos los recursos y cooperación oficial que pueda aportar al ensayo, a fin de que éste se realice en las mejores condiciones para demostrar las posibilidades, dificultades y probabilidades de éxito.

II.—Al objeto antes expresado debe organizarse una comisión gestora en cada puerto importante de Cuba, para que estudie las condiciones locales, haga un ante-proyecto y oiga proposiciones de los Ayuntamientos y de los industriales y empresarios de la localidad acerca de los recursos que puedan ofrecer para ayudar y cooperar al establecimiento de la primera zona franca.

III.—Al mismo tiempo debe abrirse una información entre todos los industriales del país con relación al Art. III del proyecto, para que expresen sus puntos de vista acerca de la clasificación de industrias y de las que, existiendo ya en el país, puedan establecerse en competencia en la zona franca desde el primer momento.

IV.—Bajo ningún concepto se permitirá el establecimiento, en los límites de la zona franca, de ninguna industria cuya producción se destine al consumo interior.

«Artículo III del Proyecto.—Las industrias que se establecerán en la Zona Franca del Puerto de Matanzas se clasificarán:

(A).—Industrias no existentes en Cuba.
(B).—Industrias existentes en Cuba sin carácter exportador.
(C).—Industrias existentes en Cuba con volumen de exportación deficiente o que denote merma durante los últimos años.
(D).—Industrias preexistentes en Cuba con carácter exportador firme.

La preexistencia en Cuba de una industria de exportación no será obstáculo para que se autorice el establecimiento de otra análoga en la Zona Franca del Puerto de Matanzas, siempre que el solicitante o el Consejo de Administración de la Zona Franca obtengan la conformidad de la mayoría absoluta de los representativos de las referidas industrias, preestablecidas en Cuba.

El Secretario de Hacienda podrá imponer la coordinación entre las industrias preexistentes y las que se establezcan nuevamente cuando puedan éstas determinar beneficios para el comercio exterior del país.»

Esta Asociación se considera en el deber de cooperar con el Gobierno al estudio preliminar del problema de las zonas francas y para ese fin iniciará, desde luego, las gestiones necesarias para organizar comisiones gestoras y para hacer las investigaciones conducentes de acuerdo con las cuatro bases que quedan recomendadas; y ponemos, desde luego, a la disposición del Gobierno cuantos elementos podamos aportar para la realización de esos estudios.»

La tarifa por Fuerza Motriz es excesiva

La Asociación de Comercinates e Industriales de Morón dirige un escrito al S. de Gobernación

Agosto 27 de 1934.

Sebor Director del DIARIO DE LA MARINA.
Habana.
Distinguido señor:

Cumplimentando acuerdo tomado por la Junta Directiva de esta Asociación y en virtud del interés que sabemos presta ese periódico de su digna dirección a todos los problemas que en una forma u otra puedan afectar a la colectividad, le adjuntamos copia del escrito que hemos dirigido al Honorable señor Secretario de Gobernación, en relación con las tarifas inadecuadas que cobra la Compañía Cubana de Electricidad por el consumo de Fuerza Motriz y con el ruego de que en caso de que lo estime oportuno, tenga la bondad de hacer los comentarios que convengan.

Y anticipándole las más expresivas gracias por la atención que nos haga el honor de dispensarnos, nos es muy grato repetirnos de Vd. con la mayor consideración.

Asociación de Comerciantes e Industriales de Morón.
Guillermo H. Giró.
Secretario General

Agosto 17 de 1934

Señor Presidente de———
Distinguido Señor:

Cumplimentando acuerdo tomado por la Junta Directiva de esta Asociación, a continuación le transcribimos la carta que hemos dirigido al Honorable Secretario de Gobernación, en relación con las actuales tarifas acuerdo con el Decreto de rebaja No. para el consumo de Fuerza Motriz de 2974 promulgado con fecha 6 de Diciembre de 1933, cuya comunicación nuestra se explica por sí sola.

Una acción conjunta de todas las Corporaciones Económicas en el sentido indicado, tal vez haría al Gobierno interesarse en este asunto, el cual parece tener relegado a un último plano, a pesar de los perjuicios que vienen sufriendo los consumidores de esta clase de corriente en toda la República.

Por lo tanto, mucho le agradeceríamos se dirigiera en igual sentido a dicha Secretaría y anticipándole por ello las más expresivas gracias, nos es muy grato repetirnos, de usted con la mayor consideración y aprecio,

Asociación de Comerciantes e Industriales de Morón,
Gregorio Concepción, Presidente p. s. r. **Guillermo H. Giró**, Secretario General.

Agosto 17 de 1934

Honorable Señor Secretario de Gobernación,
Secretaría de Gobernación,
Habana.
Honorable señor:

Cumplimentando acuerdo tomado por la Junta Directiva de esta Asociación, nuevamente nos dirigimos a esa Secretaría en relación con el Decreto No. 2974 que señala las tarifas para el consumo del fluído eléctrico: para tener el honor de expresarle lo siguiente:

Desde la promulgación de dicho Decreto Presidencial con fecha 6 de Diciembre de 1933, la Compañía, aprovechándose de un error en que se incurrió en la confección del mismo, viene cobrando a los consumidores por concepto de Fuerza Motriz, una cantidad a la que bajo de un punto de vista moral, no tiene derecho alguno y que resulta mayor del doble de la que intentó señalársele por dicho Decreto No. 2974.

Esto es debido y ya lo hemos manifestado en diversas ocasiones a esa Secretaría, a un error que existía en la Orden Militar No. 2 de Enero de 1902, que estipulaba las distintas tarifas para el consumo del fluído eléctrico y que fué la que usaron los que confeccionaron el Decreto.

En aquella Orden Militar, aparecía que la fuerza motriz se pagaría a un precio de $0.07 kw., y los que confeccionaron el Decreto, dispusieron un 45% de rebaja (véase la disposición primera) a fin de que quedara a un precio de $0.0385, que es lo más que debe pagarse por el consumo de dicha clase de corriente; máxime teniendo en cuenta que el precio para el alumbrado resulta de $0.10 kw. para el interior y menos de esa cantidad para la Capital), pero en relación con el error que denunciamos, resulta que luego y con fecha posterior, esa misma Orden Militar a que nos referimos y por motivo de un error tipográfico que existía en la misma, fué publicada nuevamente en la Gaceta, con la rectificación correspondiente.

El error o equivocación, consistía en que la tarifa de fuerza motriz era de $0.17 kw., en vez de $0.07 como aparecía en la primera inserción de la Gaceta de dicha Orden Militar «equivocada» que fué la que sirvió de modelo a los que confeccionaron el Decreto.

Y así nos encontramos que a pesar de que la intención de los redactores del Decreto, fué de dejar esta tarifa como ya hemos indicado, a $0.0385 el kw., estamos pagando sin embargo a $0.0935, que es 45% de $0.17 y a pesar del tiempo transcurrido, el Gobierno no ha tomado cartas todavía en el asunto; con gran perjuicio de los consumidores que se ven obligados a pagar una tarifa absolutamente inadecuada.

Aunque legalmente la Compañía Cubana de Electricidad, está en todo su derecho de cobrar estas tarifas que denunciamos, moralmente no lo tiene, pues se está aprovechando indebidamente del error tipográfico que existía en aquella Orden Militar al ser insertada en la Gaceta —pero es al Gobierno a quien corresponde solucionar este asunto, haciendo una rectificación del Decreto de rebaja en lo que se refiere a la fuerza motriz y alegando precisamente el hecho de que en dicha Gaceta de Enero de 1902 apareciera insertada dos veces la misma Orden Militar, lo que dió lugar al error muy justificado cometido por los redactores del Decreto.

Es una cosa tan lógica, que ni siquiera necesita señalarse, el hecho de que los que redactaron el Decreto no iban a dejar el precio para el consumo de alumbrado que es una tarifa mucho más elevada —pero todavía y para mayor abundamiento de nuestras razones, resulta que en la forma que queda señalada la tarifa de fuerza motriz actualmente, resulta a un precio mayor del q. cobraba la Compañía a sus consumidores antes del Decreto No. 2974 de rebaja a que nos estamos refiriendo y esta sola razón ya nos parece suficiente para dejar señalado el error que hubo de cometerse en la redacción del mismo.

Esperamos pues, Honorable señor Secretario, que en vista de las poderosas razones que señalamos, nos hará el honor de prestarnos su mayor atención y resolverá este asunto en la forma que corresponda dentro de la mayor justicia.

Y anticipándole las más expresivas gracias, nos es muy grato repetirnos de usted con la mayor consideración y respeto,

Asociación de Comerciantes e Industriales de Morón,
Gregorio Concepción, Presidente p. s. r. **Guillermo H. Giró**, Secretario General

Cotizaciones

Estuvieron cerrados ayer los mercados americanos.

COTIZACION DE LA PESETA

La peseta española se cotizó al cierre del mercado, ayer, a razón de 7.19.94 por dólar.

COTIZACION DEL FRANCO

El franco francés se cotizó ayer al cierre del mercado, a razón de 14.90 por dólar.

COTIZACION DE LA LIBRA

La libra esterlina se cotizó ayer en el mercado local a $5.01.

HABANA CLEARING HOUSE

Las compensaciones de cheques entre los Bancos asociados al Habana Clearing House se ascendieron en la liquidación de ayer a la suma de $1.957.224.95.

El comerciante individual debe gozar del beneficio del 5 por ciento del total de sus ingresos

La Cámara de Comercio dice al Secretario de Hacienda que no hay razón para excluir al comerciante individual cuando el precepto se aplica a los gerentes o socios de compañías

Los comerciantes individuales deben gozar del beneficio del cinco por ciento, del total de sus ventas, por el concepto de remuneración. Es lo que establece el apartado B del artículo 74 del Decreto-Reglamento 690, de Mayo 1931; pero refiriéndose a los gerentes o socios que se consagren a una labor activa.

La Cámara de Comercio de la República entiende que lo determinado en el mencionado artículo, debe aplicarse a los comerciantes individuales, o que no tienen socios, que realizan labor activa al frente de sus negocios.

Sustentado ese criterio la mencionada corporación, dirigió ayer al Secretario de Hacienda un escrito cuyo contenido es el siguiente:

«Señor: Fué acordado en la última junta ordinaria de Directiva que celebró esta Cámara el 29 de agosto próximo pasado, solicitar nuevamente de esa Secretaría se conceda al comerciante individual el beneficio a que se refiere el artículo 74 letra B, del Decreto-Reglamento No. 690 de mayo 14 de 1934.

El apartado b) del referido artículo 74 autoriza a las sociedades o compañías que no sean anónimas, por acciones, colectivas o comanditarias a deducir por concepto de sueldo, asignación o remuneración, como gasto del negocio hasta el 5% del total de sus ventas o ingresos propios, siempre que los gerentes o socios se consagren a una labor activa.

No habla el citado precepto del comerciantae individual, pero no hay razón alguna para que no goce del beneficio del 5% del total de sus ventas por concepto de remuneración, toda vez que el fundamento de esa concesión no es otro que retribuir la actividad y trabajo personal de los que están al frente de un negocio.

No es por tanto justo ni equitativo excluir al comerciante individual del beneficio del 5% tantas veces citado, porque ello sería establecer una diferencia irritante y perjudicial al hacerse de peor condición al comerciante individual, lo que no es admisible además en buenos principios de moral legislativa.

Rogamos, pues a usted señor Secretario, que aclare, o si es necesario lo modifique, el apartado b) del artículo 74 del Decreto-Reglamento No. 690 de mayo 14 de 1931, en el sentido de conceder al comerciante individual que realice una labor activa al frente de su negocio, que pueda deducir hasta el 5% del importe de sus ventas o ingresos propios por concepto de sueldo o remuneración al hacer el balance anual de sus operaciones mercantiles. De usted muy atentamente, **Cámara de Comercio de la República de Cuba.—Juan Sabatés**, Presidente».

Bolsa de la Habana

Cotización oficial al cierre de ayer, a las 2.30 p. m., en la Bolsa de la Habana

Bonos y Obligaciones	Comp.	Vend.
República de Cuba:		
Speyer, 1904	94	100
Deuda Int., 1905	67	75
Cuatro y medio, 1909	80	90
Morgan, 1914	94	100
Morgan, 5½, 1923	78¼	82
O. Públicas, 5½, 1945	28¾	30
Oblig. oro, 5½, 1935	25	—
Recibos de Depósito de Obligaciones oro	11	18
Azúcar, 5½, 1940	83	97
Rep. Cuba, Morgan, (Seriados) 5½% — 1927:		
G. Vence 1 julio 1934	78¼	100
H. Vence 1 julio 1935	72½	86
I. Vence 1 julio 1936	69	85
J. Vence 1 julio 1937	65	85
Ayunt. Hab. 1a. Hip.	88	110
Ayunt. Hab. 2a. Hip.	88	110
Centro Asturiano	39	—
B. Territorial, Serie B	25	31
Cervecera	30	41
Cervecera (Obl. no hip.)	8	11
Gas	90	110
Hav. Elec. (Consol.)	39½	44
Hav. Elec., Debentures, (Oblig. no hipt.)	8	10
Jarcia Matanzas	75	—
Edificio La Metropolitana, S. A.	8	—
Mercados de Abasto y Consumo, 1a. Hip.	30	50
Nueva Fábrica de Hielo	84	110
Papelera, Serie B	—	—
Teléfono	44	100
Unidos	10	—

Acciones	Comp.	Vend.
Banco Territorial	2	—
B. Territorial (Benef.)	⅕	—
Cervecera	31	—
F. C. Consolidados de Cuba, P	3½	—
Cuba, R. R.	5	—
Fibras y Jarcia	10	—
Hav. Elec. Utilities Co., P. 6 por 100	20	24
Hav. Elec. Utilities Co., P. 5 por 100	8	14
Hav. Elec. Railway Co., preferidas	4½	7
Hav. Elec. Railway Co., comunes	¾	2
Jarcia, P	19	—
Jarcia P. Ex-Divdo. en Acciones	23	—
Jarcia, C	4¼	7
Licorera de Cuba	4¼	7
Metropolitan Auto	95	—
Naviera, P	5	—
Naviera, C	1¼	—
Nueva Fábrica de Hielo	90	180
Nueva Fábrica de Hielo, beneficiarias	20½	26
Perfumería, P	2	—
Perfumería, C	½	—
Pesca, P	20	—
Pesca, C	4	—
Teléfono, P	22	35
Teléfono, C	8	—
Unidos	3	5
Unión Oil	1	—

COTIZACION A TERMINO
Ayer, a las 3.30 p. m.
Vencimiento: Septiembre 30

Bonos y Obligaciones	Comp.	Vend.
República de Cuba:		
Speyer 5 por 100	95	102
Deuda nt rior	68	74
Speyer, 4½ por 100	80	90
Morgan, 5 por 100	94	103
Morgan, 5½ por 100	78½	82
O. Públicas, 1945	29	30½
Oblig. oro	24	—
Recibos de Depósitos de Obligaciones oro	10	20
Azúcar	82	—
Julio 1934, G. Morgan	78	90
Julio 1935, H. Morgan	72	82
Julio 1936, I. Morgan	68	80
Julio 1937, J. Morgan	65	78
Ayuntamiento, 1a.	92	103
Ayuntamiento, 2a.	93½	103
Centro Asturiano	40	—
Cervecera Internacional	31	40
Cervecera Internacional, (Oblig. no hipt.)	8	11
Gas y Electricidad	90	110
Hav. Elec. Ry. Co.	38	45
Hav. Elec. Ry. Comp., (Oblig no hipt.)	8	10
Jarcia de Matanzas	75	—
Nueva Fábrica de Hielo	85	100
P. Cubana, Serie B	70	—
Cuban Telephone Co.	50	80
Unidos	13	—

Acciones	Comp.	Vend.
Cervecera Internacional	33	60
F. C. Consol. (Pref.)	4	6
Cuba Railroad, P	6	—
H. E. Utilities, P	20½	25
H. E. Utilities, Pretes	8⅜	12
Hav. Elc. Ry. Co., P	4½	8
Jarcia, P	20	—
Jarcia, Ex-Div. en Acciones	23	—
Jarcia, C	4	8
Licorera de Cuba	4¼	8
Naviera, P	7	—
Naviera, C	—	—
Nueva Fábrica de Hielo	97	160
Nueva Fábrica de Hielo, beneficiarias	21	26
Teléfonos, P	24	34
Ferrocarriles Unidos	3	4½
Unión Oil Co.	1	2½

Los vendedores se consideran como técnicos

El Centro de Vendedores apoya la solicitud que hiciera la Cámara de Comercio de Cuba

El Centro de Vendedores Comerciales apoya la solicitud que hiciera la Cámara de Comercio Cubana, de que los viajantes de comercio deben considerarse como técnicos.

El mencionado centro alega que si la Subsecretaría del Trabajo ha declarado «técnicos insustituíbles» a los cantineros, no opondrá reparo en considerar a los viajantes de comercio como de profesión técnica también.

Las razones que expone el Centro de Vendedores Comerciales, las encontrará el lector en el escrito que ha dirigido al Presidente de la Cámara de Comercio Cubana y que dice como sigue:

«Mi más distinguido señor: En nombre del Centro de Vendedores Comerciales, que me honro en presidir, me apresuro a felicitar a esa Cámara de su acertada presidencia, por la exportación dirigida a la Secretaría del Trabajo, en nuestra defensa y la de nuestros queridos compañeros los viajantes.

Es de suma justicia cuanto piden, si la propia Secretaría acaba de declarar por boca del Subsecretario «técnicos insustituíbles» a los cantineros, no se necesita mucho esfuerzo de raciocinio para considerar técnica la profesión de vendedor, que exige conocimientos profundos de los artículos que representa la mayor cultura posible de mercados, estadísticas, productos de la competencia y unas dotes de simpatía psicología, y contabilidad poco comunes, aparte de que por confiárseles miles de pesos y facultarles a otorgar créditos tiene que ser de absoluta confianza del comerciante o industrial a quien represente.

En ese sentido con esta misma fecha nos hemos dirigido a la Secretaría del Trabajo, adhiriéndonos a la exposición de esa corporación.

Agradeciendo sinceramente su interés por nuestra clase, en problema de tan vital importancia, quedo a su completa disposición, deseoso de poder cooperar en nuevas empresas de positivo valor para el comercio y la industria de los que somos sus más eficaces auxiliares y propulsores.—(fdo.) **Antonio Irurzun**, Presidente».

CAMBIOS

Tipos de venta al cierre ayer, en bancos de esta capital:

New York, cable	1/10P.
New York, vista	1/10P.
Londres, cable	5.01
Madrid, cable	13.89
Londres, vista	5.00⅞
Madrid, vista	13.87
París, cable	6.71
París, vista	6.70½
Italia, cable	8.74
Italia, vista	8.73
Bélgica, cable	23.87
Bélgica, vista	23.86
Alemania, cable	39.96
Alemania, vista	39.94
Hong Kong, cable	39.45
Hong Kong, vista	39.40
Toronto, cable	2¼P.
Toronto, vista	2⅛P.
Buenos Aires, cable	28.15
Buenos Aires, vista	28.10
Amsterdam, cable	68.76
Amsterdam, vista	68.74
Zurich, cable	33.18
Zurich, vista	33 16

TABACO

En el mercado siguen fabricantes locales haciendo acopios de algunas de las clases que necesitan. Tripas limpias los manufactureros de «puros», y clases bajas los de cigarrillos. Algunos lotes de Partido compdan las firmas que suministran la materia prima a fabricantes del Norte. Pero, como otras veces hemos dicho, el mayor movimiento se observa en las cantidades que siguen llegando, procedentes de las zonas productoras.

De Placetas, para José Cortés y Hermanos, 52.

De Camajuaní, para Puente y Compañía, 50.

De Cabaiguán, para Cuervo y Altuve, 60.

De Pilotos, para Puente y Compañía, 48.

De Pinar del Río, para las Regalías de «El Cuño», 47.

De los Arroyos de Mantua, para las firmas siguientes:

I. Kaffenburgh Sons, 130.
Calixto López y Compañía, 97.
H. Duys y Compaía, 170.
Constantino González y Compañía, 44.

De Santa Lucía, para Urbano García, 196.

De Río Blanco, para I. Kaffenburgh Sons, 100.

Del mismo Río Blanco, para Calixto López y Compañía, 50.

De Puerto Esperanza, para Constantino González y Compañía, 320.

VALORES

Cada vez que los mercados del Norte permanecen cerrados, en el local de valores se advierte poco interés. Pero la realidad de ayer en esta capital, influyó también en el ánimo de los inversionistas y corredores, y así vimos que todos los valores estuvieron abandonados en la Bolsa: cotizados a distincia de tipos entre la oferta y la demanda. No se nos ocurre otra cosa. Los que observamos y supimos, tampoco nos induce a comentarlo.

El Oro y la Plata

Al cierre ayer del mercado local del dinero, tomamos los siguientes tipos:

ORO	
Compradores	65 P.
Vendedores	68 P.
PLATA	
Compradores	1⅝D.
Vendedores	¾D.

GODOY & MALARETI
SEGUROS Y FIANZAS
(Insurance and Bonding)
Teléfono M-9866
AGUIAR 77
HABANA,
CUBA

POR EL «LABOR DAY» NO HUBO COTIZACIONES

Se celebró ayer en los Estados Unidos el **Día del Trabajo**, y por ese motivo permanecieron cerrados todos los mercados de aquella República. Esto explica al lector la falta en la presente página de las cotizaciones que acostumbramos a insertar cada día.

Una Compañía de Accidentes del Trabajo

Ha sido establecida por los almacenistas y cosecheros de tabaco. Se llama **La Tabacalera**

Los almacenistas y exportadores de tabaco en rama, y los fabricantes de «puros» y cigarrillos, han estado celebrando reuniones con el propósito de organizar una compañía contra accidentes del trabajo, de acuerdo con las últimas disposiciones promulgadas y para dar cumplimiento a las mismas.

Terminados los trabajos de organización, la entidad ha quedado legalmente constituída con la denominación de «La Tabacalera», Compañía de Seguros, S.A., colocándose acciones entre los elementos mencionados.

Como hemos indicado, esta Compañía tiene por objeto dedicarse a Seguros contra Accidentes del Trabajo, y el propósito de sus fundadores es que contribuyan a su desenvolvimiento cuantas personas y Compañías representen intereses propiamente del Ramo del Tabaco y de Industrias y Comercios anexos, en defensa, no sólo de los propios intereses patronales, sino también de los derechos que la vigente Ley de Accidentes del Trabajo garantiza y reconoce a los trabajadores, obreros, empleados y aprendices.

Ha sido designado un Consejo Provisional, integrado por los señores Lisandro Pérez y Moreno, Presidente; Francisco Torres Gener, Vicepresidente; Rogelio Palicio, Tesorero, y Miguel A. Gutiérrez, Vicetesorero; Consejeros: Fernando Palicio y Argüelles, Leslie Pantín Jr., Rafael Martínez Tortosa, Manuel García Pulido y Antonio Vázquez y Serra. Director Gerente, el Sr. Manuel Cuervo y Morán; Secretario, el Dr. Helio Rodríguez Ecay, y Director Médico el Dr. José Antonio López del Valle.

Son valiosos elementos de la Asociación de Almacenistas de Tabaco y de la Unión de Fabricantes de Tabacos y Cigarros.

GANADO

Precios pagados por compradores entregado el ganado en esta capital:

	Cts. Kilo
Vacuno, de 3¾ a	4
Cerda, de 7½ a	8
Lanar, a	2½

PRECIOS DE LA CARNE

Los precios que rigen en los Mataderos de esta capital para las carnes, son los siguientes:

	Cts. Kilo
Vacuno, de 14 a	15
Cerda, de 25 a	30
Lanar, de 15 a	20

MATADERO DE LUYANO

Reses sacrificadas en el Matadero de Luyanó:

Vacuno	59
Cerdos	32
Carneros	31

MATADERO INDUSTRIAL

Reses sacrificadas en el Matadero Industrial:

Vacuno	166
Cerdos	256
Carneros	29

CARROS ENTRADOS

Para el Matadero Industrial entraron ayer ocho carros con vacuno de Camagüey, y uno de Martí.

Solicitamos la cuenta de los hombres de negocios y nos permitimos asegurarles una cortés y gustosa atención a sus necesidades.

THE BANK OF NOVA SCOTIA
O'Reilly y Cuba. Oficios 28. Ave. de Italia 63. Padre Varela 650.
Camagüey. Cienfuegos. Manzanillo y Santiago de Cuba.

BUFETE DE
JOSE I. RIVERO
Notario: FELIPE RIVERO
Chacón No. 25
HABANA
Teléfonos:
M-1472
A.8142

M.E.C.D. 2016

EL NACIONALISMO ESTA SIN VACILACIONES AL LADO DEL CORONEL MENDIETA.--(*Justo Luis del Pozo*)

Con el propósito de que sea publicada, el señor Justo Luís del Pozo, Presidente del Partido Unión Nacionalista, nos envía la siguiente declaración en la que rectifica una información periodística.

«Un periódico de la tarde puso ayer en boca mía conceptos que yo no vertí en la Asamblea de los Tercios Nacionalistas en la noche del sábado. Dije «que había que ver, antes de acusarme, si el Nacionalismo estaba o no en el Poder, refiriéndome a determinados Secretarios de Despacho que se han creído providenciales y no consecuencia de nuestra actuación, pero, en ningún momento expresé que **exigiríamos** tales o cuales cosas, porque la palabra **exigencia** es morbosa y repulsiva, por lo que jamás ha salido ni saldrá de mi boca.

Declaro públicamente que sean cuales fueren las circunstancias y con más decisión si son difíciles, siempre estaré al lado del Coronel Mendieta, mi íntimo amigo de todos los tiempos, a quien creo inspirado en el más alto y sano patriotismo.

Y en esta hora de trastornos políticos y sociales, estimo que el Nacionalismo tiene el deber de mantenerse firme al lado del Coronel Mendieta, sin vacilaciones ni pequeñeces, alta la frente y sereno el corazón como cuadra a nuestra historia de patriotismo y consecuencia».

Justo Luís del Pozo.

SE APLAZA PARA MAÑANA LA REUNION DEL C. N. D. DE LA ACERA DEL LOUVRE

A fin de que llegue a todos los componentes del Conjunto Nacional Democrático de la Acera del Louvre se aplaza la convocatoria hecha para el día 4 de los corrientes en la casa calle de Empedrado 5, y se señala para el miércoles día 5, a las diez y media, en la casa del Mayor General Mario G. Menocal, Calzada y H, para darle cuenta de dicha constitución. Se ruega a todos la más puntual asistencia.—**Ing. Silvio de Cárdenas**, Presidente.

HOMENAJE AL DR. CESPEDES

En los salones del Círculo de Veteranos de la Independencia, del término de Marianao, se celebró una reunión para iniciar los preparativos del gran homenaje que se ofrecerá al coronel Carlos Manuel de Céspedes en fecha próxima.

Nutridas representaciones de distintos sectores revolucionarios y sociedades obreras concurrieron a dicha reunión, estando integrada la mesa por los señores Antonio Cadenas, presidente; Virgilio Gómez, secretario por la Institución Unificadora Nacional; Agustín Vera, secretario por la Comisión Organizadora del homenaje; Demetrio R. Valiente y Félix Aranguren, como representantes de la Institución Unificadora Nacional.

Hicieron uso de la palabra, pronunciando elocuentes discursos de reconstrucción cívica los señores Ignacio Machado, Alberto Reyes, Florentino Cadenas, Francisco González, Demetrio R. Valiente, Antonio Cadenas y Félix Aranguren.

LA ALCALDIA DE MATANZAS

Según se nos informa la comisión de personalidades de Matanzas que visitó hace pocos días al señor Justo Luis del Pozo, al objeto de interesar su concurso en la solución del problema de la alcaldía de Matanzas a favor del doctor Juan Martínez Franque, se hizo eco del rumor circulante en aquellos días de que dicho Jefe Nacionalista obstaculizaba esa designación y planteado el problema, por la comisión al señor del Pozo, éste lo desmintió categoricamente, pues reconoce en el doctor Franque, notables condiciones de inteligencia, cultura, méritos revolucionarios y hombría de bien, que lo capacitan para el desempeño de esas funciones, autorizando a la comisión para que hiciese públicos esos extremos.

EL DOCTOR MORENO Y LA ALCALDIA DE GUANAJAY

Con el ruego de que sea publicada se nos remite la siguiente carta:

Guanajay, 2 de septiembre de 1934. —Señor Director del DIARIO DE LA MARINA. Habana.—Señor: Por la presente rogamos a usted se haga eco en las columnas de su leída publicación del profundo malestar existente en la villa de Guanajay, al correr insistentes rumores de que el actual alcalde doctor José Virgilio Moreno pueda ser destituído, hecho éste que nos llevará a la época nefasta del funesto machadato, ya que el doctor Moreno, elemento apolítico y sin ningún matiz partidarista, administra equitativamente y sin inclinaciones a sector alguno, los intereses procomunales, contando con la cooperación de los elementos de arraigo de la localidad, tales como comercio, colectividades obreras, profesionales, foro, etc. y con el voto de los sectores que lo designaron en premio a sus condiciones morales y de honradez el 13 de agosto de 1933.

Menocalistas, abecedarios, auténticos, marianistas y parte del nacionalismo respaldan decididamente al citado funcionario, quien en un solo año de gobierno ha desarrollado verdadera obra administrativa, que le hace acreedor al aplauso unánime de la población.

Gracias anticipadas y quedan de usted atentamente, Justo Jerez, Américo Navarro, Francisco Marina, Justo J. del Pozo, Francisco Martínez, Arturo Chavez, José M. Valdes, José A. Martínez, Armando Perez, Rolando del Pozo y Valentín Navarro.

ACLARACION DE LA LEGION AZUL DEL C. N D.

Con ocasión de un escrito que apareció en el día de ayer en las páginas políticas de los diarios capitalinos y el cual suscribe el señor Gerardo Vázquez Arango, aclarando que la única Legión Azul que existe en Cuba es la que él representa como Secretario general de la misma, deseamos hacer saber a dicho señor que jamás apareció en las páginas de los periódicos nacionales la Legión Azul a que él se refiere, porque de otra suerte, no hubiéramos presentado el Reglamento de nuestra Legión Azul del C. N D. en el Gobierno provincial de la Habana.

Al mismo tiempo deseamos hacer constar que esta Legión Azul del Conjunto está inspirada en la más absoluta democracia y patriotismo, y que pretendemos laborar incansablemente por todo lo que tenga visos de cubano. Y es bueno que se sepa también que los que laboramos en la Legión Azul del Conjunto somos revolucionarios. Por lo demás, el señor gobernador provincial de la Habana dirá quiénes han de ser los legionarios a quienes lo son.—Habana, septiembre 2 de 1934.—**A. García de la Torre**, secretario p. s. r.

INFORMACION POLITICA

El jefe de los nacionalistas rectifica una información periodística.—El alcance y significado de sus palabras en Reina 57.—Mañana visitará al General Menocal el CND de la Acera del Louvre.—Homenaje al Dr. Carlos Manuel de Céspedes en Marianao.—Notas de la oficina del Centrismo.—Entrevista con la Dra. Borrero.—Importantes acuerdos de la Comisión del Censo y del Tribunal Superior Electoral.—Exposición de Félix del Prado.—Otras noticias sobre la política

NOTAS DE LA OFICINA DEL PARTIDO CENTRISTA

Una comisión integrada por representantes de distintas entidades acudió a visitar al coronel Carlos Manuel de Céspedes, para ofrecerle su adhesión al programa de renovación política que señala su actuación pública, y a la vez, indicarle la satisfacción de todas las fuerzas vivas de la Nación por sus orientaciones ciudadanas en pro de la cordialidad cubana.

Dicha Comisión indicó al coronel Céspedes el anhelo del pueblo por llevarlo a la primera Magistratura a fin de que se viera satisfecha la hermosa ideología expuesta en su discurso del 27 de febrero último.

El coronel Céspedes agradeció con frases llenas de patriotismo y fe en el porvenir de Cuba la prueba de simpatía popular que significaba la misión de los comisionados y prometió dar a conocer dentro de breves días las líneas generales que marcarán su actuación para el resurgimiento de la paz en Cuba.

Entre los presentes recordamos a los señores Ignacio Machado, Francisco Mejías, doctor Nicasio Silverio, Alberto Reyes, Manuel Alvarez Andino, Modesto José Guzmán, Marcelino Alpízar, José María González, Rafael Suárez Mantilla, Florentino Cadenas, Francisco Miranda, Benito Patiño, Isidoro Ortiz, Agustín Vera, Ramón Gaitán y Pablo Duraňona.

—Ha quedado constituída la Subcomisión del barrio de Santa Clara de la Conjunción Centrista Nacional, en Cuba 85, siendo electo presidente el señor Luis Felipe de Jogh y secretario el señor Alfonso Sánchez.

—Ha quedado organizada la Subcomisión del barrio de San Isidro, en Jesús María 73, bajos. Para presidente fué electo el señor Félix Hernández y como secretario el señor Francisco Lostal.

—En Habana 89 ha quedado constituída la Subcomisión del barrio de San Felipe, de la Conjunción Centrista Nacional.

—Con asistencia de numeros público quedó organizado en Marianao el Comité Ejecutivo de la Conjunción Centrista Nacional. Fué un hermoso acto que demostró las grandes simpatías que el coronel Carlos Manuel de Céspedes tiene en el término marianense. La mesa quedó constituída por los señores Demetrio R. Valiente, presidente; Agustín Viera, Ignacio Machado y Antonio Betancourt, vicepresidente; Marcial Santana, secretario de actas; Ignacio Ramírez Estenoz, vicesecretario de actas; Antonio Cadenas, secretario de correspondencia; Manuel Pacheco, vicesecretario de correspondencia; Adriano Medina, tesorero y Francisco Sierra, vicetesorero.

En medio de estruendosos aplausos fueron aclamados presidentes de honor el coronel Carlos Manuel de Céspedes, el doctor René Lufriu y el señor Fernando Fernández.

—Con gran entusiasmo se prepara el almuerzo mambí que en homenaje al coronel Carlos Manuel de Céspedes y al doctor René Lufriu tendrá lugar en Santiago de las Vegas el próximo día 9 de los corrientes.

EL SUBRAMAL 339 DEL «ABC»

Se nos remite la siguiente carta:

El señor Carlos Rodríguez, jefe y fundador del Subramal 339 ha solicitado permiso en la Secretaría de Gobernación para la celebración de tres asambleas de cedulados del referido subramal el jueves 6, viernes 7 y sábado 8 del corriente, en Regla, Habana y Boca de Jaruco con el fin de proceder, previa la correspondiente acta, a la disolución del subramal 339 en los lugares que se mencionan. Al mismo tiempo ha presentado el señor Rodríguez ante la Secretaria general del ABC, señora de Sánchez Govín y el A-3 señor Ramón Hermida, un escrito-renuncia respaldado por más de doscientos afiliados, los que se proponen, tan pronto se acuerde la disolución, en las asambleas convocadas al efecto, lanzar un manifiesto a todos los abecedarios y al pueblo en general explicando los motivos de esta medida, fundados principalmente en el estado de desorganización existente en el ramal A-3 y la poca atención que se les presta. Dicho manifiesto irá calzado por más de 400 firmas, según se nos asegura por nuestros comunicantes y estas fuerzas adoptarán de momento, una actitud apolítica e independiente.

INTERVIEW CON LA SEÑORA BORRERO

Una mujer de tan altos méritos y de significación tan intelectual en la hora de ahora, como la doctora Dulce María Borrero de Luján, la exquisita poetisa cubana, cuyo estro inspirado ha producido tantas y tan bellas páginas, ha sido entrevistada por un redactor nuestro, acerca de los problemas actuales.

La señora Borrero de Luján, con un estilo sencillo pero elegante, sin poses, ni salidas de relumbrón, nos contesta al interrogatorio a que la sometimos en una forma que ha de producir verdadero deleite en todos cuantos la lean. He aquí ahora, las interesantes, las sugestivas y bellas declaraciones de nuestra entrevistada, figura destacada en nuestro mundo intelectual:

—¿Cree usted que la mujer esté preparada en Cuba para actuar en la vida pública?

—Creo que no hay lugar a dudas ni temores respecto a la capacidad de la mujer cubana, para actuar en la vida pública después de la rotunda demostración de civismo, inteligencia y desinterés dada por ella al rebelarse, con plena conciencia del valor de su actitud, contra la tiranía machadista. Rehusando el derecho al sufragio con que osaron los hombres de aquel régimen convidarla a solidarizarse con ellos y sus crímenes, la mujer cubana garantizó por anticipado que el juicio con que sabrá hacer uso de ella, cuando en Cuba impere un régimen político en que los derechos ciudadanos se mantengan inviolables y los sagrados principios de la igualdad y la justicia sean de nuevo la ley.

—¿Cómo concibe usted que debe actuar la mujer moderna?

—Colaborando con el hombre con decisión y firmeza, en toda obra que tienda a consolidar la armonía social y a impulsar la República por vías de progreso amplias y claras hacia su positiva libertad y apartándose de él, enfrentándose a él, si así es preciso, cuando por negligencia o egoísmo de éste, se vean desatendidos y burlados los intereses vitales de la colectividad.

—¿De todos los sectores políticos que actualmente pretenden controlar la opinión pública, cuál cree usted que le brinda mejores oportunidades a la mujer?

—Aquel que no pretenda controlar la opinión pública, sino que la controle positivamente. Allí estará ella integrándolo, pues la mujer, por intuición, sumará siempre su caudal de energía a aquellos movimientos trascendentes donde el ansia de las mayorías tenga voz y sentido de verdad la razón que los produce.

— De los aspirantes a la Presidencia de la República, cuál cree usted que por su patriotismo, por sus antecedentes y por sus actuaciones en la vida pública, puede ser el que propenda mejor a hacer la felicidad colectiva de la nación?

—Inútil fuera fallar quién posee mayor o menor suma de virtudes y méritos patrióticos entre los aspirantes a la Presidencia de la República. Los antecedentes de cada cual, de todos conocidos, a cada cual asignan su número de orden en el muy penetrante criterio popular. Más valiera responder en abstracto, pues no son nombres de hombres, sino cualidades de hombres lo que importa ensalzar: logrará la felicidad colectiva de la nación, aquel que abundando en las virtudes cívicas que aquí se citan, por guía de certera orientación, actualizándolas, en sus prácticas de gobierno una vez elegidos, desee sinceramente servir los intereses públicos; no aquel otro que aspire al poder para servir los suyos personales y los del grupo que decidió su elección.

—¿Qué opinión le merece a usted, finalmente, el actual panorama político de Cuba?

—Rotundamente condenatorio. Lo he declarado ya, tácitamente, al disponerme a luchar para cambiarlo, sumando mi actuación humilde, pero tenaz y ardiente a la de aquellos que sueñan todavía, por el bien de la patria, con el advenimiento de una era de progreso, paz y confraternidad.

ACUERDOS DEL TRIBUNAL SUPERIOR ELECTORAL

—A escrito del Secretario de Gobernación informando que el decreto-ley 398 deja sin efecto el descuento de $5.00 mensuales a los empleados que disfruten alojamiento del Estado, estando comprendidos los Conserjes y ordenanzas de las Juntas Electorales de la República, se acordó quedar enterado, acusar recibo a dicho Secretario y transcribir el escrito a las Juntas Provinciales para su conocimiento y el de sus municipales.

T—Se acordó quedar enterado de la renuncia del Conserje de la Municipal de Guanabacoa, Cirilo Morales Díaz, aprobándose el nombramiento de Rigoberto Arche para ocupar dicha plaza con el haber mensual que figura en presupuesto.

T—Se acordó aprobar el nombramiento de José Ferrera y Sierra para cubrir la plaza de Auxiliar de planilla que le corresponde a la Junta Municipal de Palma Soriano, con el haber consignado en presupuesto.

T—Se acordó quedar enterado de la renuncia presentada por el Conserje de la Municipal de Santiago de las Vegas, Pascual Pérez, aprobándose el nombramiento de Antonio Génova y Corzo para cubrir dicha plaza, con el haber asignado a la misma.

—Se acordó decir por teléfono al Presidente de la Audiencia de Camagüey, que su consulta la resuelve el párrafo final del inciso cuarto del artículo 17 del Código Electoral, por lo que este año no hay que efectuar sorteo.

PROTESTAS DE LOS PARTIDOS NACIONAL REVOLUCIONARIO Y AGRARIO NACIONAL

Los Partidos Nacional Revolucionario—que preside Sergio Carbó— y Agrario Nacional—que preside Alejandro Vergara—nos han remitido su protesta, en sendas exposiciones de motivos y consideraciones, sobre el sangriento suceso de la noche del viernes.

El «PNR» como el «PAN», interesan una amplia investigación de los hechos y el castigo de los que resulten culpables.

Tanto uno como otro, los acuerdos de esos partidos están concebidos en tonos enérgicos.

ACUERDOS DE LA COMISION NACIONAL DEL CENSO

El Tribunal haciendo uso de la facultad que le confiere el inciso 1 del artículo 7 del decreto-ley 329 sobre Censo Electoral, de dictar instrucciones, reglamentos y disposiciones que estime necesario o convenientes para la mejor realización de los trabajos del Censo Electoral, acuerda lo siguiente:

Artículo 21. Nombrados los enumeradores, recibido por estos su nombramiento y prestado el juramento que dispone el artículo 86, ante el Presidente o el Secretario de la Junta Municipal Electoral, los mismos dentro de los tres días anteriores al «Día del Censo», se presentarán ante el Secretario de la Junta a recibir el material que se les entregará para la enumeración. En esa oportunidad u otra, pero siempre antes del «Día del Censo», se presentarán al enumerador instructor a recibir las instrucciones orales y prácticas que deberán tener presente para cumplir su cometido. Todo enumerador estará en su distrito de enumeración a más tardar a las ocho de la mañana del «Día del Censo» en que deberá iniciar su cometido. Cualquier duda que les ocurriera durante el período de enumeración la consultarán al Presidente de la Junta Municipal Electoral o al enumerador instructor, los que la evacuarán seguidamente. Si una Junta observase en los enumeradores mal comportamiento o deficiencias que denoten ser incapaces de prestar el servicio que deben rendir, propondrá su separación al Director General del Cen, haciéndole saber las razones que apoyan su petición.

Artículo 22. Los enumeradores instructores comenzarán a prestar sus servicios cinco días antes del día designado para el «Día del Censo», y cesarán tres días después de vencido el período de enumeración. Los dos primeros los dedicarán especialmente a estudiar la división hecha del Término en distritos de enumeración y sus límites; y los tres siguientes los dedicarán a instruir a los enumeradores respecto del distrito a su cargo, sus límites y deberes, explicándoles el sentido y alcance de las instrucciones que para los enumeradores ha confeccionado el Director General del Censo Electoral aprobadas por este Tribunal. A cada enumerador instructor se les entregarán ejemplares de las instrucciones y disposiciones sobre el articulado del decreto ley del Censo impresas y distribuidas por este Tribunal y de las instrucciones para los mismos y para los enumeradores, preparadas por la Dirección General del Censo Electoral y aprobadas por este Tribunal, para que puedan cumplir mejor su cometido. Los enumeradores instructores, diariamente concurrirán a la Junta Municipal Electoral para auxiliar al Presidente y Secretario en lo que sea preciso y permanecerán en ella hasta que los enumeradores entreguen las solicitudes y triplicados de cédulas correspondiente, con el fin de evacuar las consultas que le hagan éstos. También intervendrán en las operaciones que señalan los artículos 36, 37, 38 y 39 como auxiliares de la Junta, pero siempre bajo las órdenes del Presidente de la Junta Municipal Electoral.

Vista la petición formulada por el letrado Pedro Herrera Sotolongo, para que se declare que son electores los recluídos en el Sanatorio de San Lázaro , como leprosos, pues no tienen el concepto de asilados por las razones que expresa; habida cuenta que desde que se promulgó la ley electoral de 23 de diciembre de 1903, en la que se dispuso que no son electores «los asilados o recluídos en establecimientos públicos», se viene discutiendo variamente el sentido de la palabra «asilados», sin que en la Constitución de 1901, se aclarase el alcance de la misma toda vez que la Asamblea Constituyente se limitó en su artículo 38 a consignar que no tienen derecho de sufragio «los asilados»; ni en la Ley Electoral de 11 de septiembre de 1908, que repitió en su artículo 2 «los asilados»; si en el Código Electoral vigente que repite asimismo en su artículo 2 «los asilados», ni en el decreto del Gobierno Provisional número trece de dos de enero de 1934, cuyos efectos fueron suspendidos por el que se convocó al cuerpo electoral a elecciones para una Convención Constituyente, pues en su artículo VII se remite a «los exceptuados en los cuatro incisos del artículo 38 de la Constitución de 1901;» ni en la Ley Constitucional de la República, pues en su artículo 39 dejó consignado que tienen el derecho de sufragio todos los cubanos con las excepciones que determinan las leyes ni en el decreto Ley del Censo Electoral número 329 de 1934, que se contrae «a los asilados», todo lo cual ha originado diversidad de opiniones lo que ha trascendido a las esferas oficiales, como lo revela la consulta formulada por el supervisor de la Secretaría de Gobernación a la Junta Central Electoral, antecesora de este Tribunal Superior Electoral.

Acuerda solicitar, por las apuntadas razones, del Consejo de Secretarios se sirva dictar, si lo estima conveniente, el oportuno decreto ley con aquella finalidad, remitiéndosele a ese efecto, certificación de este acuerdo y del escrito del letrado Herrera Sotolongo y significándose a dicho Consejo de Secretarios, para lo que pueda resultar conveniente, que para dicha medida legislativa, dispondrá de tiempo suficiente, pues las dificultades en las comunicaciones postal y telegráficas, que ahora han casado ha hecho preciso demorar el inicio de las operaciones del Censo Electoral por un plazo que podrá ser de unos diez días, encareciéndole que si decide no aclarar el concepto obscuro de la palabra «asilados» lo participe con urgencia a este Tribunnal para lo que pueda ser procedente.

Se acordó decirle por Telégrafo a las Juntas Municipales de Cabaiguan y Candelaria que deje sin efecto el nombramiento que han hecho del escribiente y lo propongan a la Provincial, según el artículo 23 del decreto ley del Censo Electoral.

Se acordó decirle al Presidente de la Municipal de Quemados de Güines, que la ley no autoriza se conceda el plazo que propone, para solicitar el cargo de Enumerador.

Se acordó trasladar al Director General del Censo Electoral el telegrama recibido de la Junta Provincial de Camagüey en cuanto al reparto de cédulas; y decir a la Junta Provincial que puede nombrar tres enumeradores instructores para la Municipal de Camagüey, lo que se comunicará al Director General del Censo Electoral a los efectos del artículo 98.

Se acordó ratificar los nombramientos hechos por la Junta Provincial de Pinar del Río, propuestos por las Juntas Municipales que a continuación se expresan: Consolación del Norte, Mercedes María Ferrer; Consolación del Sur, Julia Sosa Gil; Mantua, Hilda Docal Pelaez; Mariel, María Teresa de la Torre; Viñales, María Luisa Callava; Municipal de Pinar del Río, José Manuel Esparis; Artemisa, Ciro Penzoa; Candelaria, Ofelia Alonso; San Luis, Heriberto Pérez Calero; San Juan y Martínez, Reinaldo Ruz Cabrera; Los Palacio Otilia Fuster y Guzmán; así como de la Provincial de Matanzas propuesta por la Municipal de Unión de Reyes de Luis V. Tejera y Salas, todos para escribientes.

Se acordó decir al Presidente de la Junta Provincial de Pinar del Río, en relación con su consulta que las dietas las devengan como Miembros de la Junta Provincial Electoral y por ttanto las pagas la Secrtaría de Gobernación.

A comunicación del Director General del Censo Electoral, acompañando el acta levantada en la Junta Provisional Electoral de Oriente, participando que han regresado los Delegados de esa Dirección, Gastón Bonet y José Bretón, después de haber hecho entrega de las cédulas correspondientes a la Provincia de Oriente. Acordó quedar enterada y que se acuse recibo a dicho Director.

Se acordó ratificar los nombramientos hechos por las Juntas Provinciales de la Habana y Santa Clara, propuestos por las Juntas Municipales que a continuación se expresan: Caimito de Guayabal, Pasterán Oliva; Zulueta, Manlio Rodríguez Ayala; San Fernando de Camarones, José de Jesús Espada; Aguada de Pasajeros, Clara Ponce de León; Cabaiguan, Pastora Dueñas Castellanos; Remedios, Aurelia Antiña Maiñe; Palmira Juan Venancio Schwing; Yaguajay, Vicente Carus; Calabazar de Sagüa, José Oliverio Bosh; Ranchuelo, María Antonieta Castro; Sancti Spíritus, Laura Bustillo; Cienfuegos, Octavio Rodríguez Zamora; San Antonio de las Vueltas, Dinorah Fernández Dupuy.

Se acordó decir al Presidente de la Junta Municipal de Guantánamo en relación con su consulta, que este Tribunal resolvió que deben tener 18 años cumplidos, lo que se trasladó a todas las Juntas Municipales.

A dos comunicaciones de la Provincia de la Habana, remitiendo certificaciones en las que participa que el señor Guillermo Zendegui, que había sido designado Inspector en el Municipio de La Habana, antes le había sido para Marianao, por lo que acordó nombrar a Miguel Gastón y Herrera para el Municipio de Marianao, el que a su vez había sido designado anteriormente para San José de las Lajas, nombrando para esta vacante a Manuel F. Goudie y Monteverde; participando asímismo que Evelio Aenlle ha renunciado el cargo de Inspector en el Municipio de Regla, habiéndose nombrado a Ricardo Martín y de la Vega; y para el Municipio de Isla de Pinos se nombró a Arturo F. Goudie y Monteverde. Se acordó quedar enterado y trasladar dichos nombramientos al Director General del Censo.

Se acordó quedar enterado de la comunicación del Director General del Censo Electoral, por la que participa que ha sido autorizado por la Secretaría de Justicia el Sub-director del Censo, para poner a sus órdenes los empleados de dicho Censo de población, que en dicha comunicación relaciona, los que han prestado el juramento dispuesto por el Decreto Ley 329.

ALIANZA NACIONAL FEMINISTA
Concurso de Cívica

El Ejecutivo de la Alianza Nacional Feminista convencido de la alta función del derecho electoral y de lo que representa en la política cubana el voto femenino, ha acordado proporcionar a todas las electoras, especialmente a las mujeres trabajadoras, los conocimientos necesarios que demandan el sufragio consciente y la vida de la ciudadanía plena. A ese fin convoca a un Concurso de Cartilla Cívica, que se regirá por las siguientes

BASES

1a.—Se otorgará un premio de $40.00 a la mejor «Cartilla Cívica» que explique con estilo sencillo y exposición clara elementos de enseñanza cívica tan importantes como Deberes y Derechos, instituciones, funciones y atribuciones de los Poderes Públicos, Sufragio y sus clases, la Constitución y su reforma, el conocimiento de aquellos artículos de la Ley Electoral que sean indispensables al ejercicio del derecho de sufragio y las nociones cívicas de Patria, Nación, Estado, Gobierno y sus formas que previamente informarán a las electoras en su vida cívica.

2a.—Las obras serán presentadas por duplicado, escritas a máquina, a dos espacios, con una extensión no menor de 25 páginas ni mayor de 50.

3a.—Cada concursante marcará su obra con un lema y la acompañará de un sobre cerrado y lacrado, que contenga su nombre y dirección, el cual llevará el mismo lema.

4a.—No se admitirá trabajo alguno que contenga indicios de su autor y se encarece a los concursantes la más absoluta discreción para conservar su carácter anónimo.

5a.—El plazo de admisión de obras vencerá el 30 de Septiembre de 1934, a las 6 de la tarde, y podrán entregarse o enviarse po rcorreo a la siguiente dirección: Alianza Nacional Feminista, Paseo de Martí 35, altos, Habana.

6a.—El fallo del Concurso de Cívica se dará a conocer el 10 de Octubre de 1934, en un acto solemne el edificio social.

7a.—La obra que resulte premiada será publicada por la Alianza Nacional Feminista para distribuirla en la forma y condiciones que acuerde su Ejecutivo. La propiedad de la obra pasará a su autor a los dos años, no pudiendo mientras tanto imprimirla ni registrarla.

8a.—Los sobres de los autores no premiados se destruirán en el acto público mencionado y las obras correspondientes estarán en las oficinas de la Alianza a disposición de los interesados.

9a.—El Tribunal del Concurso estará integrado por cinco miembros y será anunciado oportunamente. Si a juicio de dicho Tribunal se estimara digno de premiar más de un trabajo, antes de dar a conocer el fallo se anunciará el lema de la obra que ha obtenido el Accésit y la recompensa acordada, consistente en un diploma.

10a.—Todos los cubanos, mujer u hombre, podrán ser concursantes, con excepción de los miembros del Ejecutivo Central.

La Habana, 28 de Agosto de 1934.

(f). **Leticia de Tiedra. Presidenta.**

(f).**Celia Fernández de Velasco. Secretaria de Actas.**

EL DR. FELIX DEL PRADO DIRIGE AL GOBIERNO UNA EXPOSICION SOBRE MOTIVOS ELECTORALES

El Dr. Félix del Prado, exsenador por Oriente, se ha dirigido al Presidente de la República, Consejo de Secretarios y Consejo de Estado con una extensa exposición en que consigna sus juicios sobre múltiples motivos de legislación electoral.

El Dr. del Prado, resume sus comentarios con esta relación sucinta de particulares:

I.—Aumentar en número y eficiencia el cuerpo electoral, reconociendo a la mujer cubana el derecho al sufragio al igual que al hombre mayor de edad, y reconociendo a los cubanos de ambos sexos de 18 a 21 años de edad, con instrucción primaria, el derecho de votar. El sufragio universal debe mantenerse en toda su plenitud. El día en que el ciudadano deba concurrir a una elección propia de su partido, lo mismo que el día en que el elector deba concurrir a la urna a depositar su voto, ese ciudadano, ese elector, debe ser inviolable para que nada le impida ejercer uno de los derechos inamisibles del hombre.

II.—Considerar la función electoral como la ejecutiva, la legislativa y la judicial, a cuyo efecto debe capacitarse al Tribunal Superior Electoral tal ampliamente como los otros tres organismos de la función del Poder, con autonomía y facultades hasta la proclamación de los candidatos electos, siendo inapelables sus fallos y resoluciones en la materia Los delitos y faltas cometidos con motivo u ocasión de estos actos, deben ser enjuiciados y castigados por los Tribunales de Justicia ordinarios y competentes, de oficio, a petición del Tribunal Electoral, del Ministerio Fiscal o de los electores. El Tribunal Superior Electoral debera tener a su libre disposicion las fuerzas armadas de la República, durante el período electoral.

III.—Los Tribunales Electorales debieran tener su Ministerio Fiscal como los de Justicia o extender en sus atribuciones a lo electoral al Ministerio Fiscal organizado.

IV.—Las Juntas o Tribunales Electorales Municipales no podrán ser individuales. Las debe presidir el Juez Municipal y los otros miembros deben ser designados por el Pleno de la Audiencia respectiva a propuesta del Juez de Primera Instancia en propiedad por medio de ternas. Estas ternas deben ser tantas como la clasificación que se establezca para las designaciones.

V.—El poder de la mayoría y el derecho de la minoría deben consagrarse al formar sus candidaturas los partidos políticos o grupos independientes. A ese efecto, la nominación de los candidatos se debe verificar en tantas votaciones como sea divisible por tres el número total de los mismos. En cada votación se designarían tres candidatos por la mayoría y uno por la minoría. En la primera, se cubrirían los tres primeros puestos, correspondiendo el tercer lugar a la minoría. En la segunda, los tres siguientes, correspondiendo el sexto lugar a la minoría, y así sucesivamente hasta el final. Cada votante no podrá dar su voto mas que a dos candidatos. Si el número de candidatos no fuere divisible por tres la última votación será por uno o dos y el lugar en la candidatura será por orden de votos obtenidos. En caso de empate en cualquiera de estas votaciones, decidirá la suerte el lugar en la candidatura. El orden correlativo de los candidatos, así establecido, servirá para que sean proclamados después de la elección, los candidatos que correspondieren a cada Partido o Grupo independiente, al aplicar el sistema de representación proporcional.

VI.—Los organismos de los partidos habrán de formarse por elección empleando el sistema de votaciones sucesivas de tres en la forma consignada anteriormente, salvo los cargos individuales, y no los podran integrar miembros ex-oficio.

VII.—Para la elección de Delegados a la Constituyente y para toda otra elección, los partidos politicos no podrán presentar candidaturas sin que con anterioridad hayan constituido sus organismos comenzando por el barrio, requisito para la validez de la inscripción del Partido. Cuando el organismo competente de un Partido Politico hiciere las nominaciones de candidatos contrariando la opinión y las aspiraciones de sus afiliados o adoptare plataforma electoral contraria a los ideales consignados en su programa, aunque hubiere logrado que se pasaran por alto las formas legales para que la candidatura fuese admitida, los afiliados al mismo Partido, podrán presentar candidatura independiente con una plataforma doctrinal. Si la elección fuese provincial, deberá contar con el 20 por ciento de las afiliaciones de la Provincia distribuidos en más de la mitad de las Términos Municipales. Si la elección fuere Municipal, el tanto por ciento se elevará al 25 por ciento sobre el Cuerpo Electoral de la municipalidad.

VIII.—Los electores no afiliados a los partidos políticos considerados como la minoría, tendrán garantía en la Ley para presentar candidatura independiente con las mismas prerrogativas que la Oficial de los Partidos. Si se trata de elección en la Provincia deberán sumar el ocho por ciento de los electores inscriptos y distribuídos en más de la mitad de los Términos Municipales. Si la elección es de carácter Municipal, deberán sumar el diez por ciento del Cuerpo Electoral de la municipalidad.

IX.—Recomendamos como el mas convincente, el sistema de votar la candidatura completa de los Partidos o Grupos Independientes de electores, proclamando a los electos por el orden correlativo de la candidatura.

Respetuosamente,

Félix del Prado Jiménez.

Habana, 30 de Agosto de 19343.

ANUNCIOS CLASIFICADOS DE ULTIMA HORA

ALQUILERES

VEDADO

ALQUILO GERVASIO 30, ALTOS, sala, recibidor, tres cuartos, baño completo intercalado, comedor, cocina, cuarto servicio criados. F-4262. A-1

a2 VEDADO

23 ENTRE 14 Y 16, ESQUINA A 21, alquilo segundo piso con sala, comedor, recibidor y tres habitaciones. Casa moderna. Llave e informes en el primer piso A-2

a4 MARIANAO y sus PPTOS.

BUEN RETIRO CALLE REINA ENTRE Robau y Medrano, se alquila bonita casa con jardín, informan FO-1308. A-4

MARIANAO, SAN JULIO 16, ENTRE Avenida Columbia y Medrano, casa moderna, 6 habitaciones, tres bajas, tres altas, baños intercalados, pantry, lavadero, garage, jardín. Informan: FO-7106. Llave al lado. A-4

a6 Stos. SUAREZ y MENDOZA

ALQUILO ESPLENDIDA CASA DOLORES 59 entre Correa y Santa Irene, portal, sala, antesala, comedor, cuatro habitaciones y dos en la azotea. Baño intercalado, garage, dos habitaciones para criados. Llaves No. 61. Informes Alonso y Cía. Inquisidor No 10 teléfono M-3198. A-6

b2 APARTAMENTOS

ALQUILO DEPARTAMENTO. CASA particular, Aguiar y O-Reilly, altos, Pérez. Telf. M-4848. B-2

b4 HABITACIONES

O'REILLY 51

Se alquilan baratas, magníficas habitaciones, amuebladas, amplias, ventiladas y frescas, con abundantes baños, agua caliente y fría, a todas horas. Moralidad y buen servicio.

PRADO NUMERO 99, FRENTE al Capitolio, habitaciones modernas y ventiladas, con baño privado, completo y closet. Gran confort y limpieza y excelente comida. Ideal para matrimonios. Estricta moralidad. Se exigen referencias. B-4

b10 PERDIDAS

SE GRATIFICARA A LA PERSONA que entregue un saco con 9 rollos de películas que quedó olvidado café La Taza de Oro, Monte y Cárdenas. Informan Oficinas Omnibus Habana, Santa Cruz, Monte 15, por Cárdenas. B-10

SE SOLICITAN

s1 CRIADAS y CRIADOS

SE SOLICITA UNA CRIADA, PARA habitaciones, con referencias, Avenida de La Paz número 1, esquina a Calzada de Columbia. «Villa Azul», Alturas de Almendares. S-1

s2 COCINERAS y COCINEROS

SE SOLICITA UNA COCINERA, QUE sepa cocinar bien y aseada, con referencias. Buena colocación para quien sepa cumplir. Sólo cocinar, 10 pesos, Lagunas 46, altos, de 9 a 12. S-2

SE OFRECEN

s1 CRIADAS y CRIADOS

SE DESEA COLOCAR UN BUEN criado de mano, español, serio y respetuoso, habituado al servicio fino. Sabe hacer cocktails y tiene buenas referencias de familias conocidas. Telf. FO-3232. O-1

26 PLAZAS DE MEDICOS SERAN CUBIERTAS EN EL HOSPITAL UNIVERSITARIO

Según comunicación que hemos recibido del doctor Costales Latatú, Director del Hospital Universitario, el Consejo de la Facultad de Medicina y Farmacia ha aprobado recientemente el reglamento para el ingreso de los médicos internos y Jefe de Internos de dicho Hospital. Con tal motivo, se acaba de convocar a los aspirantes al concurso para la provisión de 26 plazas de médicos internos, dotados con el haber anual de 720 pesos, debiendo ser considerados como concursantes exclusivamente los graduados en el último año en la Escuela de Medicina de la Universidad de la Habana.

Hasta las seis de la tarde del día 15 de los corrientes podrán los aspirantes presentar sus solicitudes en las oficinas de la Dirección del Hospital, acompañando la documentación correspondiente.

LAS PEQUEÑAS EMPRESAS MUELLERAS DE SANTIAGO DE CUBA PIDEN PROTECCION

Hemos recibido una nota de pequeños muelleros del Puerto de Santiago de Cuba, en la que protestan de que algunas compañías, fusionadas entre sí, tengan la pretensión de controlar todos los negocios de dicho puerto, matando a las pequeñas empresas que comercian en el mismo ramo. Añaden que dichas compañías tratan de prevalecer para después explotar al comercio importador con los recargos que hoy no se cobran, tales como lanchaje, almacenaje, etc.

Terminan pidiendo a las autoridades protección para el pequeño comercio, ya que ello traerá buenas fuentes de ingreso para la nación.

SE OFRECEN

s1 CRIADAS y CRIADOS

JOVEN ESPAÑOL MUY TRABAJADOR desea colocarse de criado de mano sin pretensiones, tiene muy buenas recomendaciones de donde ha trabajado, sirve bien la mesa a la rusa, ha estado con muy buenas familias, entiende de jardín, es muy práctico en todo servicio fino, informan M-7185. O-1

SE OFRECE JOVEN DE COLOR PARA limpiar o cocinar, duerme fuera tiene referencias. Teléfono F-1482. y F-2606. O-1

SE DESEA COLOCAR UNA SEÑORA española para cocinar y limpiar casa chica matrimonio solo, tiene muy buenas referencias, sabe trabajar bien, no tiene pretensiones es muy buena. Infórmese Reina No. 102. O-1

DESEA COLOCARSE UNA JOVEN española para criada de mano o para cuartos, sabe coser, tiene referencias. Concordia No. 10, esquina Aguila, teléfono A-1054. O-1

SE DESEA COLOCAR UN BUEN criado de manos español, sin pretensiones, habituado a todo servicio fino, sirvo a la rusa y plancho ropa de caballero, inmejorables referencias de familias conocidas. Teléfono M-8633.

SE DESEAN COLOCAR DOS ESPAÑOLAS para cuartos o comedor, tienen buenas referencias. Teléfono F-2375. O-1

SE OFRECE JOVEN ESPAÑOL PARA chauffeur d casa particular o almacén, tiene buenas referencias de las casas en que trabajó. Telf F-2626. O-1

CRIADO DE COMEDOR SE OFRECE con muy buenas recomendaciones de las mejores casas de la Habana. Informan teléfono F-1312. O-1

SE DESEA COLOCAR UNA JOVEN española para criada de mano o manejadora, tiene referencias, teléfono F-6079. O-1

SE OFRECE JOVEN ESPAÑOLA, PARA coser y habitaciones, sabe cortar cualquier vestido, por difícil que sea. Tiene buenas referencias. Telf. M-5417 Indio 49, altos. O-1

SE DESEA COLOCAR UNA JOVEN española, para criada de mano. En la misma otra joven, para cocinar y limpiar. Saben cumplir bien con su obligación. Telf. M-4682. O-1

SE DESEA COLOCAR UNA JOVEN española, para criada de mano o de cuartos. No le importa tener que ayudar a la cocina y tiene buenas referencias. U-7030. O-1

DESEO COLOCARME EN CASA PARTICULAR. Experto criado, con buenas recomendaciones que me acreditan y sé planchar ropa de caballero, Sírvase llamar por Valentín. Telf. F-6775. O-1

s2 COCINERAS y COCINEROS

SE DESEA COLOCAR UNA ESPAÑOLA para habitaciones, sabe coser bien buenas referencias, calle 19 entre E y F, tintorería, teléfono F-4351. O-2

COCINERO JOVEN ESPAÑOL SE ofrece para casa particular, tiene buenas referencias. Cocina francesa, española y criolla. Pastelería y repostería, hace pan. Teléfono M-7185. Teniente Rey, 86. O-2

SE OFRECE COCINERA MADRILEÑA mediana edad, sola, tiene buenas referencias, calle once entre F y G, casita de madera, O-2

SE DESEA COLOCAR UNA SEÑORA, de mediana edad, para cocinar y limpiar, siendo corta familia. Tiene referencias. F-6455. O-2

SE OFRECE BUENA COCINERA, sabe de repostería. Tiene buenas referencias, duerme en la colocación y va al campo. Telf. A-5252. O-2

SE DESEA COLOCAR UNA SEÑORA de color, para cocinar solo o para cocinar y limpiar y cocinar, a matrimonio solo. Tiene referencias. Informan: Lealtad número 120, altos. O-2

s3 MANEJADORAS

SE OFRECE MANEJADORA ESPAÑOLA con buenas referencias, es saludable y sabe su obligación. A-1054. O-3

SE COLOCA JOVEN ESPAÑOLA PARA manejadora o criada de manos, es persona formal y es práctica en manejar. Teléfono I-3315, Víbora. O-3

s7 Lavanderas y Lavanderos

SE DESEA COLOCAR UNA SEÑORA, de color, de lavandera, en casa particular o para lavar en su casa. Calle C. número 18, entre Línea y 11, habitación número 4. O-7

s8 CHOFERES

DESEA COLOCARSE CHAUFFEUR español con 12 años de práctica, tiene buenas referencias de casas donde trabajó. Informan F-6096. O-8

SE DESEA COLOCAR UN CHOFER español, en casa particular o comercio. Tiene referencias de la casa que trabajó, durante 10 años. Telfs. F-1943 y U-2281. Preguntar por Paco. O-8

s14 VARIOS

MATRIMONIO ESPAÑOL DESEA colocarse en casa partoicular, ella para cocinar o limpiar, él para chofer, no le importa otro trabajo. Tienen buenas referencias donde han trabajado. Informan Teléfono U-6921 más informes en Animas y Aramburo, bodega. O-14

VENTAS

6 AUTOMOVILES

VENDO BUICK DEL 28, CUATRO puertas, chiquito. El más bonito que rueda en la Ciudad. Está como nuevo. Informan: Ayesterán 51, esquina a Tulipán. V-6

7 MAQUINARIAS

SE VENDE UNA MOTOCICLETA, en buenas condiciones, de dos cilindros chicos, $65.00, en Villegas 119, altos, de 6 a 10 p. m. V-7

M.E.C.D. 2016

Crónica Católica

CULTOS CATOLICOS PARA MAÑANA

EN LA IGLESIA DEL CRISTO

Los Miércoles Perpetuos de Santa Rita, con el siguiente programa:

Misas rezadas a las 6 y media, 7, 7 y media, 8 y 9 de la mañana.

Después de las misas de 8 y 9, ejercicio de la novena y veneración de la reliquia de Santa Rita. A las 5 y media de la tarde, Rosario, sermón por el R. P. Claudio García, O.S.A., devoto ejercicio de la novena, bendineración de la reliquia de Santa Rita. A las 5 y media de la tarde, Rosario, sermón por el R. P. Claudio García, O. S. A., devoto ejercicio de la novena, bendición con el Santísimo y veneración de la reliquia.

A las 8 y media de la noche, iguales cultos que por la tarde.

Los Padres Agustinos de la Habana, invitan a los devotos de Santa Rita a estos cultos.

EN LA IGLESIA DE SAN NICOLAS DE BARI

Celebra sus cultos mensuales, la Archicofradía del Perpetuo Socorro, con Misa de Comunión General a las 8 de la mañana, plática por el Director, Monseñor Lobato, procesión y Salve. A continuación junta.

EL JUBILEO CIRCULAR

En la Iglesia del Espíritu Santo, el Jubileo Circular.

A las 8 y media de la mañana, la Misa del Sacramento. Después de la Misa, exposición de Su Divina Majestad. A las 5 de la tarde, los solemnes ejercicios de la reserva.

NOVENA A NUESTRA SEÑORA DE LA CARIDAD EN LA CATEDRAL

Septiembre 5. A las 5. Exposición del Santísimo. Rosario, Novena y Sermón.

Predicará el Rvdo. Padre Viñas. Oficiará el Rvdo. P. Bonet. Los cultos de este día son a intención de las señoras María Iglesias de Benavides, María Puyadas, viuda de Camaño, Caridad Hernández Calzadilla de Morán de Latorre y Amelia Gómez de la Maza, viuda de Martínez.

EN LA IGLESIA DE LA CARIDAD

A las 8 y media de la noche, solemne novenario a Nuestra Señora de la Caridad con el siguiente programa: Rosario cantado por el Coro de niñas, devoto ejercicio, plática y lectura de un milagro de la Virgen.

Invita a estos cultos, el Párroco, Monseñor Eduardo Ferrer.

EN LOS DEMAS TEMPLOS

Por la mañana, las misas rezadas y cantadas de costumbre.

Por la tarde, Santo Rosario, lectura espiritual y Visita a Jesús Sacramentado.

LA FIESTA PATRONAL DE NUESTRA SEÑORA DE LA CARIDAD EN LA MERCED

La Asociación de Nuestra Señora de la Caridad, canónicamente erigida en la iglesia de la Merced, celebrará la fiesta a la Patrona de Cuba, el 8 del actual, con el siguiente programa: A las 8 a.m. misa de comunión general. A las 9 a.m. misa solemne con orquesta y sermón, por el R. P. Hilario Chaurrondo, C. M. Después de la misa, procesión por las naves del templo. Recogida la procesión, consagración a la Virgen de la Caridad.

SECCION ADORADORA NOCTURNA DE LA HABANA

Días de turnos de guardia para septiembre de 1934.

Día 7. Viernes. Primer turno: San Cristóbal. Titular de la Sección. Es obligatoria la asistencia de todos los adoradores a primera hora.

29. Sábado: Segundo turno: Santísima Trinidad (Propaganda).

15. Sábado: Tercer turno: Sagrado Corazón (Vedado). Conmemoración de la aparición de Santo Domingo en Soriano. (Italia).

Tarsicios: Día 8. Sábado: A las 5 y 30 p.m., velará el turno de San Tarsicio y el domingo 9, la misa de Comunión a las 7 de la mañana.

EL SEXTO SABADO SE CELEBRO CON ESPLENDOR EN LA IGL. DE LA MERCED

La Muy Ilustre Archicofradía de la Merced, celebró la festividad del Sexto Sábado, en preparación a su fiesta anual del 24 del actual, el sábado anterior con arreglo al siguiente programa: A las 8 y media de la mañana, cantó la Santa Misa el R.P. Florencia García, C.M.

El maestro Saurí interpretó la misa Cuarta de Haller y el Ave María de este celebrado autor.

Después de la Misa, el Director de la Archicofradía, R.P. Bruno García, C.M., dirigió un piadoso ejercicio con lectura espiritual y meditación.

Predicó una bellísima plática sobre la virtud de la Fe.

Recomienda eficazmente que la fe esté de acuerdo con el cumplimiento de los deberes del cristiano, pues de lo contrario de nada nos servirá el creer, pues sería fe muerta y ésta no tiene absolutamente valor alguno. Pero no consiste este cumplimiento en rezos, novenas, etc., que bien están, y son dignas de alabanza, si éstas practicas piadosas von unidas al cumplimieto de los Santos Mandamientos de la Ley santa de Dios, de lo contrario todas esas devociones de nada sirven a su eterna salvación.

El mismo Jesucristo, nos lo dice terminantemente con estas palabras: «No todos los que dicen: ¡Señor! ¡Señor!, entrarán en el reino de los cielos, sino lo que hagan la voluntad de mi Padre celestial. Esta voluntad es la guarda de su ley, que se reduce a amar a Dios sobre todas las cosas y al prójimo como a uno mismo».

Después de la misa, se cantó la Salve popular por elpueblo.

Estos cultos se aplicaron según las piadosas intenciones de la señora Eulalia de Chaple y familia Pedroso.

El solemne novenario será doble.

Por la mañana a las 8 y media.

Por la tarde, a las 5 y media.

Dará comienzo el día 15 para concluir el 23 con la Salve popular a Nuestra Señora de la Merced.

LA DIRECTIVA DEL ASILO DE CRISTO POBRE ESTA NECESITADA DE RECURSOS

La directiva del Asilo de Cristo Pobre por este medio hace un llamamiento a las personas caritativas para que envien sus socorros a esta institución donde se educan 25 niños pobres y se alimenta a cien más dándole diariamente el almuerzo.

Estamos faltos de víveres, a los niños les falta sábanas, toallas, pantaloncitos y blusas así como zapatos.

Por amor a Dios suplicamos una vez más nos ayuden a sostener a nuestros desamparados niños y ancianos.

Lo que hagan en obsequio de ellos, Cristo Pobre todo amor y misericordia os lo recompensará.

ACTOS RELIGIOSOS EN HONOR DE SANTA MARTA DEL TEMPLO DEL CARMEN

La Asociación de Santa Marta, celebró el pasado miércoles los siguientes cultos a su Patrona Santa Marta. A las 9 de la mañana, misa cantada en el altar de la Santa, por el R.P. Patricio de San Agustín, C.D.

El Coro de la señorita Tití Escobar, interpretó la misa de Cantó.

Al Ofertorio, la señorita Inés García, cantó el Ave María de Millard.

La señorita Tití Escobar, interpretó el «Agnus Dei» de Blanquita Fernández de Castro de Jardines.

Terminada la misa predicó el Director, R.P. Fray José María de la Virgen del Carmen, Prior y Párroco de la referida iglesia.

Después de la predicación(devoto ejercicio y procesión por las naves del templo.

Durante la procesión, la señorita Josefina Rodríguez cantó el Ave María de Luzzi y todo el Coro y pueblo, el Himno a Santa Marta de la señora Blanquita Fernández de Castro de Jardines.

Acompañó al órgano el R. P. Eugenio de San José, C.D. y al violín el profesor señor Raimundo Toll.

Asistió un gran concurso de fieles, a los cuales obsequió con piadosos recordatorios la Directora de Coros, señora Victoria P. de Manrara.

SOLEMNE SEPTENARIO DE LOS AGUSTINOS A SAN NICOLAS TOLENTINO

El día 10 del actual, celebra la Iglesia Católica y de un modo especialísimo la Orden de San Agustín, la fiesta anual a San Nicolás de Tolentino, protector de la Iglesia y abogado de las benditas almas del Purgatorio.

Los Padres Agustinos de la Habana, para preparar dignamente a los fieles a la expresada festividad, dan comienzo el martes 4 del actual, a un solemne Septenario con arreglo al siguiente programa:

A las 5 y media de la tarde, Santo Rosario. Después de este rezo, el Padre Claudio García, S.O.A., pronunciará una plática sobre la vida del Santo Agustino, que es una de las más preciosas que se registran en la historia de los Santos.

El docto agustino, irá dando a conocer la prodigiosa vida de San Nicolás de Tolentino, sucesivamente en cada una de las siete pláticas del Septenario. Terminada la sagrada predicación, devoto ejercicio al Santo en sufragio de las benditas almas del Purgatorio, bendición con el Santísimo y veneración de su Reliquia.

Si alguna persona desea que se aplique a su intención alguno de los días del Septenaroi, puede avisar en la sacristía de la iglesia del Santo Cristo.

La Venerable Comunidad de Padres Agustinos de la expresada iglesia, suplica encarecidamente la asistencia a estos solemnes actos religiosos.

LAS CLASES EN EL COLEGIO PARROQUIAL DE N. S. DEL CARMEN

Darán principio las clases el 9 de septiembre.

Sesión única: de 8 a 12 a. m. Para sólo niños.

Las Hijas de San Vicente de Paúl darán la clase.

Para todo lo referente a este Colegio dirigirse al R. P. Justo del Niño Jesús, que lo dirige con ardiente celo desde su fundación, la cual fué debida al entonces Prior y Párroco del Carmen, R. P. Fray José Vicente, hoy Provincial, que le encargó al P. Justo del Niño Jesús, el cual lo ha elevado a gran altura, poniendo a contribución de esta obra, de enseñar al que no sabe, toda su gran cultura y todos los entusiasmos del que ama a los niños en Cristo y para Cristo, que ha dicho: «Dejad a los niños que se acerquen a Mí porque de ellos es el reino de los cielos».

Si parabienes merece el Padre José Vicente por fundarla, no menos lo merece el que la cimentó y sostiene con inquebrantable tesón.

EDICTO

DOCTOR JUAN MANUEL VALDES Y GONZALEZ, JUEZ MUNICIPAL DEL DISTRITO DE ARROYO NARANJO.

Por el presente edicto hago saber: que en este Juzgado cursa el juicio verbal número 68 del presente año segundo por «Francisco Tamames S. en C.» contra José Ramón Zarabozo y Rodríguez, por pesos, en el cual he dispuesto en providencia de esta fecha, a instancia del actor, sacar a pública subasta, por término de ocho días los bienes muebles embargados, al deudor y que son los siguientes: Una caja contadora marca «National», una pesa de mostrador marca «Dayton» número 7189567, una romana de pie, un molino de café con su motor marca «Enterpric», tres docenas de fuentes hondas y llanas de distintos tamaños, una docena de ensaladeras de loza, cien latas de pintura de distintos tamaños, colores y marcas, cuatro cacerolas de aluminio grandes, cuatro morteros con sus manos, dos planchas para planchar, una docena de bombillos eléctricos tipos corrientes en buen estado, ocho cazuelas de barro de distintos tamaños, una carpeta con nueve gavetas, con su reja alrededor, de uso.—Que los referidos bienes han sido valorados en la cantidad de **un ciento diez y nueve pesos con cincuenta centavos moneda oficial**; que no se admitirán ofertas que no cubran los dos tercios de la cantidad que sirve de tipo para la subasta; que para tomar parte en la misma deberán los licitadores consignar previamente en la mesa del Juzgado, o acreditar haberlo hecho en el establecimiento correspondiente, una cantidad igual, por lo menos, al diez por ciento de que sirve de tipo para la subasta y que para la celebración del acto se ha señalado las once de la mañana del día catorce del actual en el local de este Juzgado sito en San Francisco 2, bajos, Víbora.

Y para su publicación en un periódico diario de esta capital se libra el presente en la Habana a primero de Septiembre de mil novecientos treinta y cuatro.

J. M. VALDES G.
Juez Municipal.
Ante mí:
Rogelio L. FRANQUELO.
Secretario Suplente.

SUSCRIBASE Y ANUNCIESE EN EL «DIARIO DE LA MARINA»

Apostolado de la Oración de la I. de Reina

Esta entusiasta Congregación, extendida por todo el mundo con más de 30.000.000 de asociados, es la llamada a servir en estos últimos tiempos de arca santa que preserve a las almas buenas del naufragio universal.

Con el fuego Santo que recibe del Corazón Santísimo de Jesús, viene a derretir la frialdad e indiferencia de los corazones ya inflamados en su divino amor.

Hombres y mujeres, niños y ancianos toman parte activa en esta Cruzada Santa de Oración y acción, que lleva por lema de sus aspiraciones la gloria del Corazón de Jesús y la salvación de las almas.

No se contente con inscribirse en ella como lo han hecho ya los Socios de esos 250 Coros del Apostolado de la Oración en Reina; vea cómo ellos cumplen fielmente con sus oraciones y comuniones, y se convierten en Apóstoles del divino Corazón para conquistar nuevos Socios y promover en todos los corazones el amor y la devoción al Corazón Santísimo de Jesús.

El mismo ha manifestado cuanto le agrada este celo al prometer que «Las personas que propaguen esta devoción, tendrán escrito su nombre en mi Corazón divino».

CULTOS DEL MES DE SEPTIEMBRE DE ESTE APOSTOLADO

Día 6. Víspera de Primer Viernes. A las 4 y media, el ejercicio de la Hora Santa.

He aquí la práctica más agradable de cuantas podemos ofrecer al Corazón Santísimo de Jesús.

Día 7. Primer Viernes. Día de reparación y desagravios.

Celadores y Celadoras, Socios y Socias del Apostolado, procurad con vuestra Comunión Reparadora y vuestra devota presencia en los cultos de la tarde, un día todo consagrado a honrar al Corazón Divino de Jesús.

A las 5, la Junta Mensual de Socios, a la que deben asistir todos con las insignias de la Congregación.

La Guardia de Honor al Santísimo de 11 a 2, corresponde a los Coros del 10 al 21.

Recuerden las Celadoras a sus Socias, la obligación que tienen de asistir, cuando les corresponda, a esta Guardia de Honor.

Día 8. Nuestra Señora de la Caridad del Cobre, Patrona de Cuba.

Día 21. Junta General de las Celadoras, a las 9.

EN LA IGLESIA DE REINA

La Archicofradía del Purísimo Corazón de María en favor de los pecadores, erigida canónicamente en la iglesia del Corazón de Jesús de Reina, ha celebrado el sábado anterior solemnes cultos en honor al Purísimo Corazón de María, en súplica ferviente por la conversión de los pecadores.

A las 8 a.m., el Director R. P. Maurilio Pinacho, S. J., distribuyó la sagrada Comunión a los cofrades.

Amenizó el banquete eucarístico con preciosísimos motetes, el barítono señor José Fuentes.

Después de la Comunión, ofreció al Señor las obras del día por intercesión del Purísimo Corazón de María. A continuación celebró misa cantada. Después del Santo Evangelio, pronunció un notabilísimo sermón sobre el origen y fines de la Cofradía.

Empieza manifestando que la función de este día correspondía precisamente con la Octava de la festividad del Corazón de María, y que por esta circunstancia tenía especial interés esta fiesta, con que mensualmente honra la Archicofradía el Purísimo Corazón de María.

La Archicofradía se fundó en París en 1836 por el Venerable Párroco Degenett en la Iglesia de Nuestra Señora de las Victorias por inspiración de la Stma. Virgen María. Esta iglesia fué fundada por Luis XIII en conmemoración de la victoria alcanzada por intercesión de la Virgen sobre los protestantes en la Rochela. Después fué profanada por la revolución, y por último, devuelta y convertida en Parroquia. Al encargarse de ella al antes mencionado Párroco, era la Parroquia más pervertida de París. Empleó todo su celo por alcanzar la conversión de sus feligreses, pero fueron vanos sus esfuerzos. Una y otra vez el pensamiento de que la consagrara al Purísimo Corazón de María le asaltaba de continuo, hasta que vencido procedió a efectuarlo, y cosa maravillosa, los feligreses que antes se negaban a concurrir al templo, atentamente invitados a la Congregación, acudieron en prodigioso número, y su conversión culminó en sorprendente éxito, dejando maravillado al Párroco. Bien pronto se esparció por todo el mundo, siendo millones los asociados y millares las Cofradías agregadas a la Archicofradía de París, como ésta fundada hace 78 años en la antigua iglesia de Belén, y después trasladada a esta de Reina.

El fundador del culto al Purísimo Corazón de María, lo ha sido San Juan Endes en 1628, siguiéndole un Padre de la Compañía de Jesús y varios frailes de la Orden Menor Franciscana, pero no adquirió carta de universal naturaleza hasta el año de 1836, que se difundió por todo el mundo, siendo hoy su culto universal.

El objeto y fin primordial, es dar culto al Corazón Purísimo de María, el más santísimo después del de Jesús.

El orador explica lo que es el Corazón de María respecto del de Jesús, cuya Humanidad se formó de su Carne y de su Sangre. Es Corazón de la Madre de Dios hecho Hombre, que nos la legó por nuestra Madre en herencia al pie de la Cruz.

Exhorta a acudir a El en demanda de socorro y alivio en todas nuestras necesidades, pues Ella quiere y puede socorrerls, pues posee el Corazón infinito de su Hijo, al que le ha sido dado todo poder en el cielo y en la tierra.

El fin es rogar de una manera especialísima por la conversión de los pecadores, cuya necesidad es la más urgente, pues si mueren en su pecado serán eternamente desgraciados.

Acudamos a la que es refugio de pecadores, para que sean sanos y salvos.

Se dirige en súplica ferviente al Corazón de María, pidiéndole encarecidamente el cese de los odios y rencores, que tantos crímenes están causando aquí mismo en Cuba, sembrando el llanto y la desolación por todas partes.

Se vuelve a sus oyentes y les suplica encarecidamente oren incesantemente hasta alcanzar la paz y la concordia entre los hijos de esta nobilísima tierra de Cuba.

Causó profundísima impresión esta fervorosa súplica.

El maestro Fuentes, organista del templo, dirigió la interpretación de la Misa de Ravanello y el Ave María de Marzo.

Después de la Misa, recitó el Acto de Congregación al Purísimo Corazón de María.

La Congregación se reunió a las 9 y media en junta, bajo la presidencia del expresado Director y la de la Presidenta señora Amparo Mendizábal de Kohly, tomándose importantísimos acuerdos.

PROFESIONALES

p7 ABOGADOS Y NOTARIOS

DR. HERNANDEZ AMOR
ABOGADO
Asuntos civiles y criminales. Rápida tramitación de divorcios. Igualas con establecimientos, a precios convencionales, y toda clase de asuntos notariales, Banco Nova Scotia, Departamento 213, Cuba y O-Reilly. De 10 a 12 a .m. y de 2 a 4 p. m.

DR. ALBERTO DE CARRICARTE
ABOGADO.
Asuntos Civiles y Mercantiles Marítimos
Edificio La Metropolitana, 539-540. Teléfono A-5718

BUFETE Y NOTARIA DEL
Dr. Fernando Barrueco
Divorcios, tramitación de Accidentes del trabajo, Desahucios y toda clase de Asuntos Civiles, Administración de Bienes. Especialidades en asuntos administrativos. Departamento de Contabilidad para Comerciantes. Consultas: de 1 a 5. Telf. A-4829. Oficios 18, Departamentos 301, 302, 303, 304 y 305.

Dr. ISIDORO CORZO
ABOGADO
Especialidad: DIVORCIOS. Calle 9 número 25, entre H. e I. Telf. F-5086 Vedado.

p5 VETERINARIOS

HOSPITALIZACION DE 4PERROS. Cuando tenga que curarlo, puede hacerlo en la Clínica del Dr. Serrano, Fomento 2, esquina a Concha. Se pelan perros, precios módicos. P-4

ALQUILERES

a1 HABANA

MODERNOS ALTOS GERVASIO 176 entre Salud y Reina, Sala, recibidor, 4 cuartos, baño intercalado completo, comedor, cuarto servicio criados. Llave la misma F-6782. A-1

VILLEGAS 83, ALTOS, SE ALQUILA la cerca Obispo, sala, comedor, 4 habitaciones y uno chico, demás servicios, llave en la bodega. Informes 10 de Octubre 460, teléfono I-3056.

SE ALQUILA CARMEN NUMERO 8, altos. Sala, saleta, gabinete, 5 grandes habitaciones, comedor fondo, gran cocina, baño completo. Informan: Monte 170, A-2066. A-1

MANRIQUE 10, SEGUNDO PISO, linda casa, toda decorada, sala, saleta, 3 habitaciones baño moderno intercalado comedor, cocina, cuarto y servicio criados. Informes y llaves: Telf. M-6453.

¡BUSCA CASA?
LLAME AL
M.6747
SEGURAMENTE ALLI ENCONTRARA LA QUE Vd NECESITA
O VAYA A
MORRO Y GENIOS
EDIFICIO "GOMEZ"
ALLI LE INFORMARAN

LA PEREGRINACION AL SANTUARIO DE LA VIRGEN DEL COBRE, EN STGO.

Esta excursión se hará en ómnibus de esta Ruta (4) subvencionada por los Caballeros Católicos de Cuba de distintas Uniones.

Ninguna ocasión más oportuna se le presenta a usted para conocer, visitar o cumplir alguna promesa a la venerada Virgen de la Caridad del Cobre. Este viaje es completamente familiar.

¿Desea usted impresionar una foto de un puente, de un río, de un valle? Hágalo una seña al chofer y será complacido.

No viajamos de noche, y así puede usted gozar del encanto que proporciona el bello panorama de tan hermoso viaje.

Todo por la ínfima cantidad de 6 pesos 50 centavos ida y vuelta.

Itinerario: Salida de la Habana, el día 6 a las 6 de la mañana Llegada a Camagüey el día 6 a las 6 de la tarde. Salida de Camagüey el día 7 a las 6 de la mañana. Llegada al Cobre el día 7 a las 6 de la mañana, para oír la Salve a la Santísima Virgen. Terminada ésta, salimos para Santiago. Regreso: Día 8, terminados todos los festejos y procesión, saldremos para Camagüey Día 9, a las 6 de la mañana saldremos para la Habana y llegaremos a las 6 de la tarde, Dios mediante.

Director de esta excursión: Pablo Colás. Omnibus No. 118 de la Ruta 4 (Mantilla) y otros. Para más informes: Calzada 10 de Octubre y Santa Amalia, café La Defensa, pregunte por el inspector Pablo Colás; en OReilly 62, imprenta o en cualquier ómnibus de esta ruta.

SE ALQUILA

Casas, locales, departamentos, habitaciones, etc., etc., solamente con el cartel de SE ALQUILA, no podrá usted conseguir el inquilino IDEAL.

Al insertar en estas páginas su anuncio, le es un vocero de múltiples garantías, porque los lectores del DIARIO DE LA MARINA, son personas de solvencia moral y económica y ésta es la que usted necesita.

Busque inquilinos por medio del DIARIO DE LA MARINA.

ANUNCIOS CLASIFICADOS A-3333

ALQUILERES

HABANA

SOLEDAD 46 Y MEDIO, CASI ESquina a Pocito, preciosísima y bella casita, con sala, comedor, 2 amplias habitaciones, baño, cocina, radicada en nuestro moderno y bien atendido edificio. Precio inigualado, de 11 pesos. Informes: Goizueta: F-3937. A-1

SE ALQUILAN FRESCAS, AMplias y modernas casas en Mayía Rodríguez y Avenida de Acosta, con portal, sala, saleta, dos habitaciones, baño, cocina, etc. Precio regalado, $10.00. Los ómnibus de la Ruta 15 de los Aliados pasan por el frente. Informes M-3166. A-1

a2 VEDADO

CALZADA 153, UNA CUADRA PARAdero Vedado, habitaciones grandes, ventiladas, con cocina, luz, escalera, azotea para ropa, orden e higiene. Alquiler reducido. A-2

CALLE 17 NUMERO 530, ENTRE 26 y28, moderno chalet, jardín, portal, sala, hall, tres habitaciones baño intercalado, comedor, cocina y demás servicios. Verla: de 8 y media a 11 y media. Alquiler reducido. A-2

CALLE K. NUMERO 122, ENTRE 13 y 15, moderna, sala, recibidor, cuatro habitaciones, hall, baño intercalado, comedor, cocina y demás servicios. Verla: de 2 y media a 5 y media. Informan: A-1294. A-2

SE ALQUILAN
Modernos altos acera de la brisa en la calle Dos, casi esquina a Zapata, dos cuartos, sala, comedor, y demás comodidades. Informan Zapata y Dos, bodega, F-6255. A-2

ALQUILAN ESPACIOSOS BAJOS, calle 27 No. 5, tercera casa entrando por Marina. Sala, saleta, comedor, cuarto y servicio de criados. Amplio patio, 3 habitaciones, decorada precio $23.00. Llaves enfrente. Informan calle 4 145, altos. Vedado. Teléfono F-1361. Sánchez. A-2

SE ALQUILA CHALET O No. 10, entre 17 y 19, frente al parque Maine, con muchas comodidades; puede verse a todas horas Informe y llave en O No. 8, Edificio Piloto. A-2

a3 CERRO y PALATINO

SE ALQUILA UNA CASA CHIQUIta en Pezuela B entre Prensa y Colón, Cerro. A-3

A4 Marianao y sus Repartos

CERCA HOTEL ALMENDARES CAlle Diez entre Aves. 10 y 11 precioso chalet de dos plantas, tres cuartos, closets, sala, comedor, etc. Precio $22, Informan Aguiar 19. A-4

SE ALQUILAN DOS CASITAS, EN la Ampliación de Almendares, Avenida Primera número 6, entre 10 y 11, a una cuadra de la línea de la Playa. Compuestas de sala, dos cuartos, baño intercalado completo, agua caliente, patio y cocina. Precio: 10 pesos. Informan en la misma. Telf. A-0157.

BUENA VISTA: CALLE 2, ESQUINA D., (Calzada de Columbia), junto al tranvía. Se alquila casa buena y amplia, gran garage. Facilidades de comunicación. Véala, de 8 a 12. Telf. I-6323. A-4

BUEN RETIRO CALLE REINA ENtre Robau y Medrano, se alquila bonita casa con jardín, informan FO-1308. A-4

CASA CLUB
Para Sociedades de Recreo, Clubs, Colegio o Clínica, se alquila una hermosa casa, fabricada expresamente para Club. Primera planta, portales, salón espacioso de baile Secretaría, guardarropía, Biblioteca, Billares, terrazas. Segunda planta: Gimnasio espacioso, duchas, servicios, taquilleros, cantina, cocina. Tercera planta: Guardilla con diferentes divisiones. Sus terrenos se componen de 5,000 metros, Tennis, Floor de Basketball reglamentario de florimbó, Squash, hand ball, además se puede utilizar otro terreno anexo, para la práctica de Foot Ball. Esta casa linda con el río Almendares donde tiene su muelle propio. Informan Obispo 7, de 11 a 12 y de 3 a 4. A-4

a5 J. del MONTE y la VIBORA

SE ALQUILAN LOS ALTOS DE 14 Y C Reparto Lawton. Sala, comedor 4 habitaciones, Alquiler 15 pesos. Informan en la misma. A-5

ALQUILO, EN CARMEN Y LUZ SAballero, Víbora, chalet espléndido, con gran terreno para jardín, sala, comedor, cinco habitaciones, espléndidos baños, garage, gas, etc. Informan: Manzana de Gómez 240. Telf. A-4893. A-5

SE ALQUILA, BARATISIMA, UNA pequeña casa, en la Calle Vega, entre Tamarindo y Serafines, frente a «La Ambrosía». Llave e informes, el encargado. Telf. FO-3271. A-5

a6 Stos. SUAREZ y MENDOZA

A $7.00 Y $8.00, CASITAS MODERna, a una cuadra de las guaguas y dos de los tranvías Santos Suárez. San Bernardino 24 entre Durege y Serrano. Informan en la misma.

ZAPOTES NUM. 4.
Entre Dolores y San Indalecio, gran residencia, dos salas, siete habitaciones, tres cuartos de baño completos y demás servicios, en edificio aparte. Garage para dos máquinas, cinco habitaciones y tres cuartos de baño. Informan: Luz 19-A. Teléfono M-1541. A-6

ALQUILERES

a7 LUYANO

CONCHA Y VELAZQUEZ, BAJOS, compuesta de portal, sala, comedor, 3 cuartos, baño y cocina. Informes: Ramón G. Fernández, Infanta 47, esquina Peñalver. U-1157.

SE ALQUILA, EN CONCHA Y GUAsabacoa, magníficos bajos y altos, compuestos cada uno, de sala, tres habitaciones, baño y cocina, desde 12 pesos. Véalos e infórmese, en la Manzana de Gómez número 240. Telf. A-4893. A-7

a9 Arroyo Apolo y Calabazar

SE ALQUILA LA CASA WORBURE No. 1, al fondo de la bodega Los Castellanos. La llave en la misma de 1 a 4, Arroyo Apolo. A-9

a13 ALQUILERES - VARIOS

ALQUILO FINCA DE RECREO «EL Inca», a 10 minutos de Arroyo Arenas, buena casa amueblada, luz eléctrica, agua corriente. Informan teléfono F-1173.

b1 NAVES y LOCALES

GUASABACOA Y HERRERA, LOCAL propio para Lechería, Barbería, Frutería o venta de Productos del País. Alquiler muy reducido. Véalo, de 8 y media a 11 y media. Informan: A-1294 B-1

OQUENDO 1, ENTRE SAN LAZARO y Animas, local 600 metros, propio para garage, depósito o industria. Alquiler reducido. Verla, de 2 y media a 5 y media. Informan: A-1294. B-1

EN OBISPO NUMERO 22, FRENTE a la Secretaría de Hacienda, amplio local para establecimiento, con vidrieras al frente. Precio reducido. Informan: Manzana de Gómez 240. Telf. A-4893. B-1

ALQUILO, EN LUZ Y OFICIOS, LOcal de esquina, propio para establecimiento, con varias divisiones y servicio. Informan: Manzana de Gómez 240. Telf. A-4893.

HABANA Y MURALLA, ALQUILO esta hermosa casa, de tres plantas, muy propia para Almacén o depósito, con habitaciones para viviendas. Su precio de verdadera ganga. Para más informes: Manzana de Gómez número 240. Telf. A-4893.

NAVE: CARLOS III NUMERO 63, A una cuadra de Infanta, entre Requena y Almendares. Se alquila, moderna y linda nave, de lujo, propia para cualquier comercio, industria o garage, portal, nave, dos servicios, dos cuartos, cocina, patio. Se admiten proposiciones. Informan: F-1972 y F-1695

ALQUILO ESPLENDIDO LOCAL PAra oficinas, industria o comercio, en el mejor punto y más céntrico de la ciudad, esquina de Amistad y Barcelona, 10 puertas a estas calles y 350 metros superficiales. Informan F-2546. B-1

SE ALQUILA UN LOCAL, PROPIO para establecimientos, Oficinas o Banco, en Belascoaín 38, entre San Rafael y San José. Puede verse, a todas horas. Informes: Oficios número 18 Departamento 308.

ALQUILO CERRO 624 FRENTE PAradero tranvías, gran local esquina, propio para industria o comercio por su capacidad y buen punto, muy barato. Informan en el mismo. Teléfono I-5720. B-1

¡BUSCA LOCAL PARA NEGOCIO?
LLAME AL
M.6747
CON TODA SEGURIDAD ENCUENTRA EL QUE Vd. NECESITA
O VAYA A
MORRO Y GENIOS
EDIFICIO "GOMEZ"
ALLI LE INFORMARAN

SE ALQQUILA NAVE DE ESQUINA, 500 metros, agua abundante, Guasabacoa y Arango. Informes: al lado. B-1

ALQUILO ARZOBISPO Y PARQUE Cerro, esquina para bodega, con armatostes, neveras, vidrieras, etc., todo a la moderna y una accesoria al lado, precio, $15.00. Informes al lado.. B-1

ALQUILO AMPLIA NAVE, EN SUbirana 99, entre Desagüe y Benjumeda. Agua abundante. Precio de situación. Informes: Dr López Ibáñez, Oficios 12. Telf. M-1518. Las llaves en la Bodega de la esquina.

b2 APARTAMENTOS

LENS COURT, 6 ESQUINA 11, VEdado, Apartamentos, con y sin muebles, comida servida a los apartamentos, a precios reducidos. B-2

EDIFICIO «EL IRIS», EMPEDRADO 34, frente al Parque de San Juan de Dios, amplios Departamentos para Oficinas. Alquiler reducido. Informa el Conserje. B-2

APARTAMENTOS FRESCOS Y COmodos Edificio «Arcos», F. entre 19 y 21, Vedado, pequeños a $8.00 y para servidumbre a $4.00. Informa el conserje. B-2

SE ALQUILAN APARTAMENTOS baratos, cómodos, ventilados, $7.00, Balear 15, una cuadra quinta Balear, carretera San Miguel de Padrón, Luyanó. Informes la misma. A-7636. B-2

b3 DEPARTAMENTOS

ESTRELLA 231, ENTRE INFANTA y Ayesterán, magnífico departamento independiente, muy propio para matrimonio. Informes: Ramón G. Fernández. Telf. U-1157. B-3

EDIFICIO PRIETO, MURALLA 98, buenos departamentos para oficinas, precios económicos, lo más céntrico para comerciantes. B-3

b4 HABITACIONES

SE ALQUILAN ESPLENDIDAS HAbitaciones, baño intercalado con y sin muebles, abono al comedor, casa moderna, teléfono, estricta moralidad. Teniente Rey 38, precio de situación. B-4

ALQUILO HABITACIONES AMPLIAS agua corriente, muy ventiladas, frente a «La Casa Grande». Cambiamos referencias, media cuadra de Galiano, San Rafael 39, altos.

CASA FAMILIA ALQUILA DOS amplias habitaciones a matrimonio o caballero con o sin muebles. Se piden y dan referencias. Zulueta 36, D, altos, únicos inquilinos. B-4

SE ALQUILA HERMOSA HABITAción con todo el servicio, agua caliente, comida excelente a hombre solo o matrimonio de moralidad, precio $18.00. Concordia 25, altos. B-4

LAMPARILLA 60, HABITACIONES para hombres solos o matrimonios sin niños, casa moderna y de moralidad, primer piso, Lamparilla 60, entre Aguacate y Villegas.

ALQUILERES

b4 HABITACIONES

EN CASA DE MORALIDAD, SE CEde una habitación a matrimonio sin niños o señoras solas. Unico inquilino, Colón número 3, bajos, Habana. B-4

BELASCOAIN Y SALUD, ALTOS, precioso departamento, con dos piezas y agua en su interior, comodidades y atenciones especiales con nuestros señores inquilinos, cual es: el teléfono, la sala de recibo, luz, etc. Precio inigualado. Informes: Goizueta. F-3937. Moralidad y respeto. B-4

REINA NUMERO 131; 2do. PISO, habitaciones con agua corriente, muy frescas. Salud 160, F. Apartamentos con baño y habitaciones San Miguel 133. Habitaciones con lavabo. Informan en las mismas.

HABITACIONES BAÑO PRIVADO alquílanse toda asistencia para matrimonios. Buena comida, comodidad, economía. Línea 28 casi esquina a J. Vedado. Teléfono F-6328. También servimos comidas a domicilio. B-4

BARATAS HABITACIONES, EN CAsa decente, desde $5.00, luz, agua abundante, independencia completa. Todas las líneas de ómnibus y tranvías, por el frente, Neptuno 57. B-4

GALIANO 103, ENTRE SAN JOSE y Barcelona: Habitaciones espléndidas desde $25 para uno; dos, $37. Lavabos, baños intercalados, agua caliente abundante, excelente comida, limpieza, luz, teléfono. Sólo moral absoluta. Teléfono M-7380. B-4

HABITACIONES DESDE $4.00
SE ALQUILAN EN AGUACATE 124 entre Teniente Rey y Muralla, para hombres solos. Casa tranquila y de moralidad. Para más informes en los bajos. B-4

GRANDES HABITACIONES VISTA calle, punto céntrico muelles, comida, desayuno, ropa, persona, $25, dos $35. O-Reilly 84, altos del café entrada por Villegas. B-4

b5 CASAS de HUESPEDES

«LA MATANCERA», REINA 83, ESquina Manrique, una de las casas más decentes para matrimonios y caballeros. Con habitaciones modernas, buena comida, precios módicos. Reina 83, altos. B-5

GALIANO Y SAN RAFAEL, ALTOS del Café «La Isla». Alquilo Apartamento con baño privado. En la misma, espléndida habitación con agua corriente. Espléndida comida. Casa de moralidad. B-5

b6 HOTELES

HOTEL TORREGROSA
Compostela 65 esquina a Obrapía
Se ofrece hospedaje económico espléndidas habitaciones con baño privado, agua caliente, buena comida y elevador. B-6

HOTEL ALCAZAR
Cárdenas 81. Teléfono A-2167. Las personas que gusten vivir permanente en Hoteles, encontrarán en el «Alcázar» todo lo que deseen: Buena comida, amplias y ventiladas habitaciones, con baño, ducha y servicios privados, confort, elevador, agua fría y caliente. Una persona, desde $30.00. Dos personas desde $50.00. B-6

HOTEL SAN LUIS
BELASCOAIN 5
Si desea pasar un verano delicioso y económico, visite este hotel y separe un apartamento. Los hay de todos precios y gusto. Cocina española y criolla.
GARAGE PROPIO B-6

HOTEL SANTANA. VENTILAdas habitaciones, vista a la calle con baño privado y todo servicio y comida a precios módicos para familias estables. Visítenos antes de aluilar. Campanario y Concordia. B-6

b7 CASAS de COMIDAS

FONDA «LA VIÑA»
Visite esta nueva y acreditada casa cada día sirve mejor comida y a precios más económicos. Aguila 183, frente a la Plaza del Vapor entre los teléfonos y los Precios Fijos. B-7

SE SIRVE COMIDA A DOMICILIO. Una persona, $0.50, dos $0.90. Pruebe y será nuestro cliente. Bar «El Polo». Reina y Angeles. Hablen con el cocinero. B-7

SE SIRVE COMIDA A DOMICILIO, platos exquisitos para uno, 30 centavos, dos, 50; tres, 80. A los marchantes se les da premios si quieren viajar gratis en tranvía. Compre su comida en Obrapía 65, segundo piso, derecha. B-7

SE SOLICITAN

b9 Agencias de Colocaciones

SE NECESITAN SIEMPRE BUEnas mujeres, blancas, y de color, para cocinar bien, criados de cuartos que sepan coser bien. $12-$15. AGENCIA BEERS, O-Reilly 9½. A-3070. B-9

s1 CRIADAS y CRIADOS

CRIADA ESPAÑOLA SE SOLICITA con buenas referencias. F No 121, esquina a 13, Vedado, después de las nueve. S-1

CRIADA, PARA LIMPIEZA, LAVAR alguna ropa fina y dormir en la colocación. Sueldo: $10.00. Calle 12 número 17, Vedado. S-1

SE SOLICITA CRIADA ESPAÑOLA, de mediana edad para los cuartos y coser con buenas referencias. $15.00 y uniformes, Vedado, Calle 15 No. 380 entre 2 y 4. S-1

SE DESEA MUCHACHA BLANCA por horas que sepa lavar y planchar ropa fina calle 11 No. 68 entre 8 y 10 Vedado. S-1

SE SOLICITA UN CRIADO DE MAno, que tenga recomendación y también una criada. Informan en San Carlos y Peñalver, Almacén de Tabaco. De 9 a 12, de la mañana. S-1

SE NECESITAN UN CRIADO DE mano y un chauffeur que tengan referencias, sueldo $20 para el criado y $25 el chauffeur. Informan Compostela 58, bajos. S-1

SE SOLICITA PARA CORTA FAmilia una criada para los quehaceres de la casa, sueldo, $8.00, Reparto Almendares, calle C entre 16 y 18. Tranvía de la Playa. S-1

SANTOS SUAREZ Y SERRANO, JUNto a la Botica, se solicita sirvienta blanca, para todos los quehaceres de casa pequeña. No duerme en la colocación. S-1

SE SOLICITAN

COCINERAS - COCINEROS

SOLICITO ESPAÑOLA BUEN CArácter, limpia, trabajadora para cocinar y limpiar corta familia en el pueblo Bauta 10 pesos, por escrito señora González, Cisneros 74, Bauta. S-2

SE SOLICITA UNA COCINERA cubana, de color, que sepa cocinar bien, tenga buenas referencias y duerma en la colocación. Si no reúne estas condiciones que no se presente. Sueldo quince pesos. Calle 29, No. 38, entre A y B, Vedado. S-2

COCINERA ASEADA, QUE SEPA COcinar bien y atienda los quehaceres todos de una casa pequeña. Son dos señoras solas, buena colocación para quien sepa cumplir con su deber. Sueldo $10.00. Tiene que dormir en la colocación y traer referencias. Pasaje Línea 6, entre entre Jhonson y Libertad, Santos Suárez. S-2

SE SOLICITA COCINERA EN 21 No. 374 entre Paseo y Dos Vedado.

SE SOLICITA COCINERA REPOStera con referencias. Tiene que dormir en la casa. Parque Loma del Mazo esquina a Saco, Villa Inés, Víbora. Teléfono I-3524. S-2

SE SOLICITA SEÑORA, PARA COCInar y ayudar a los quehaceres de una casa, de reducida familia, que sea limpia y respetuosa. Tiene que dormir en la casa. Sueldo: $8.00. Luz Caballero número 7-B., entre O.Farrill y Avenida de Acosta, Víbora.

SE SOLICITA UNA COCINERA Y una criada de mano con buenas referencias. Infanta 47, bajos, entre Sitios y Peñalver. S-2

s6 COSTURERAS y MODISTAS

COSTURERA. SE SOLICITA COStura que sepa cortar bien. Para coser y limpiar un cuarto. Tiene que dormir en la casa y traer referencias. Sra. de Morales, Concepción 9. Parque del Tulipán, Cerro. S-6

s7 Lavanderas y Lavanderos

SE SOLICITA UNA LAVANDERA para lavar en la casa, que entienda la plancha de gasolina y que tenga referencias. Calle 21 No. 234 entre F y G. altos, Vedado. S-7

S11 Agentes y Vendedores

SEÑORAS Y SEÑORITAS: ¿DESEAN ustedes ganar de 4 a 5 pesos diarios, a comisión? ¿O quiere ganar 30 pesos fijos mensuales? Perfumería «Luna de Plata», San Juan de Dios número 8, entre Habana y Compostela, de 3 a 6 p. m. Probabilidades de obtener puesto en oficina o talleres.

s13 SOCIOS

¡¡GRAN NEGOCIO!! SE SOLICITA un socio con $500 para poner un negocio en la Habana que dejará $30 diarios. Impondrán Pogolotí No. 51 de 7 a 2 de la tarde. S-13

s14 VARIOS

SE SOLICITAN SEÑORITAS PARA una propaganda comercial, pueden ganar de 8 a 10 pesos semanales. Informes Oficio 23, departamento 15 desde el lunes de 1 a 4 p.m.

ENFERMOS DEL ESTOMAGO
Hígado, Vesícula Biliar, Ulcera Gástrica o Duodenal, Colitis e Intestinos. Probad con un frasco del maravilloso patente, en polvo, «BISMAGEN» y bendeciréis la hora en que decidísteis tomarlo. S-14

PARA OCUPACION HONORABLE solicitamos hombres en ciudades y pueblos. Nuevos negocios. Mucho porvenir. No se exige fianza. Ninguna venta personalmente. Utilidad sobre $100.00 mensuales. Pida detalles gratis. Universal. Box, 2 Station I New York. S-14

SE OFRECEN

s1 CRIADAS y CRIADOS

JOVEN ESPAÑOLA DESEA COLOcarse para cuartos y coser, teléfono M-9007. O-1

DESEA COLOCARSE UN BUEN criado de mano español, es muy trabajador, sabe cumplir bien con su obligación, tiene muy buenas recomendaciones de donde ha trabajado, sirve bien a la mesa, a la rusa, ha estado con muy buenas familias. Entiende de jardín. Es muy práctico en todo. Informes M-7185. O-1

SE SOLICITA UNA BUENA CRIADA de mediana edad, en la Calle J. esquina a 17. Ha de entender de cocina y tener referencias.

SE COLOCA CRIADO ESPAÑOL PAra comedor, tiene las mejores recomendaciones, preguntar por el teléfono F-1849. O-1

SE DESEA COLOCAR UNA JOVEN española, para limpiar o para todos los quehaceres de un matrimonio. Tiene referencias. A-3648.

SE DESEA COLOCAR DE CRIADA una joven española, tiene buenas referencias informes F-6095. O-1

BUEN CRIADO DE MANO ESPAñol, serio y respetuoso, desea colocarse habituado al servicio, fino, sabe hacer cocktails, buenas referencias de familias conocidas. Teléfono FO-3232. O-1

SE DESEA COLOCAR UNA SEÑOra española en casa de moralidad, prefiere un matrimoni o solo para los quehaceres de la casa, no tiene inconveniente en salir al campo o sea manejadora. Para informes teléfono FO-2125. O-1

SE DESEA COLOCAR UNA JOVEN española, de criada de mano o para cocinar y limpiar para matrimonio solo o para corta familia. Tiene buenas referencias. M-4216.

SE OFRECE UN BUEN CRIADO DE bano acostumbrado al servicio fino de casa particular. Para más informes diríjanse al teléfono F-1849, buenas referencias. O-1

DESEA COLOCARSE JOVEN ESpañola para cuartos o comedor sirve a la rusa. Calle I. núm. 9. Teléfono F-2312 O-1

SE OFRECE MUCHACHA ESPAÑOla para criada de mano o cuartos, entiende algo de cocina tiene referencias. Informa: F-6253. O-1

JAPONES DESEA COLOCARSE DE criado de mano, particular o finca, tiene buena recomendación. Teléfono A-6931. O-1

s2 COCINERAS y COCINEROS

UNA MUCHACHA DEL PAIS QUE desea colocarse para cocinera o manejadora con referencias y muy limpia, teléfono F-6090, Vedado. O-2

DESEA COLOCARSE SEÑORA ESPAñola de mediana edad para cocinar y puede ayudar a los quehaceres, cocina criolla y española, sale a los repartos, tiene referencias. Teléfono M-5246. O-2

UN JOVEN COCINERO BLANCO CUbano desea colocarse lo mismo en casa particular que establecimiento. Tiene es solo y sale para el campo. Tiene referencias. Aguila 231 teléfono número A-3090. O-2

BUEN MAESTRO COCINERO, REpostero joven chino cocina toda clase de comida criolla, española. Tiene buena sazón, hace pan americano. Tiene recomendaciones. Informan Dragones No. 49. Preguntar por Juan teléfono M-4859. Desea colocarse casa particular. O-17

M.E.C.D. 2016

SE OFRECEN

a2 COCINERAS y COCINEROS

SE DESEA COLOCARSE UNA SEÑORA joven española para cocinar, no duerme en la colocación. Informan Cuba y C. Edificio Tabel, teléfono F-2121. Vedado. 4466.

SE DESEA COLOCAR UNA ESPAÑOla lo mismo para cocinar, que para cocinar y limpiar. Es persona de buena conducta y cumplidora, Aguila 231. Telf. A-3090. O-2

UN JOVEN ASIATICO COCINERO, desea colocarse en casa particular cocina a la crilla y española, repostería fina. Llamar teléfono F-6015. O-2

SE DESEA COLOCAR UNA JOVEN para cocinar, sabe de repostería, calle 23 entre E y F, Tintorería. Teléfono F-4074. O-2

SE OFRECE UNA JOVEN ESPAÑOla, para cocinera, es repostera. Tiene referencias. Preguntar por María. M-3339.

SE DESEA COLOCAR UN JOVEN español de cocinero casa particular o comercio. Informan: Telf. Ulgar 4600 Infanta y Príncipe, bodega.

SE OFRECE UN BUEN COCINERO repostero sin pretensiones y con buenas referencias. En la misma un aprendiz de cocina adelantado. Para más informes teléfono F-1849. O-2

SUPERIOR COCINERA DE COLOR, inglesa ofrece sus servicios a familia cubana o extranjera, buenas referencias, aseo, gusto. Calle 2. No. 266 Vedado, entre Zapata y 31. Telf. F-8265. O-2

SE DESEA COLOCAR UN COCINERO joven, español, es buen cocinero y buen repostero, con referencias de distinguidas familias. Se coloca de 30 pesos en adelante. Informan: F-6108.

SE DESEA COLOCAR UNA SEÑOra de mediana edad para cocinar, no duerme en la casa. Informan San Nicolás 103. O-2

COCINERA REPOSTERA ESPAÑOla desea colocarse con distinguida familia, tiene buenas referencias, cocina a la cocina con precaución. Informe telf. F-6236, calle J. No. 211.

SE DESEA COLOCAR UNA ESPAñola en casa seria cocinar o limpiar, tiene referencias. Reina No. 102 O-2

MUCHACHA, ESPAÑOLA DESEA colocarse para cocinar en casa de moralidad, informes en Habana número 69, bajos, entre Obispo y Obrapía. O-2

a3 MANEJADORAS

SE OFRECE UNA SEÑORA DE MAnejadora o ladys maid, tiene buenas recomendaciones, habla inglés and Spanish. Dirección Isabel Walton, calle 4 esquina Consulado, altos. Buena Vista, encima del Joyero.

a7 Lavanderas y Lavanderos

UNA BUENA LAVANDERA, DESEA encontrar una casa, para lavar fuera o en su casa y también, una para lavar por días. Baños 15.

a8 CHOFERES

CHAUFFEUR MECANICO 18 AÑOS práctica se ofrece para casa particular, teléfono F-6131, M. Villegas. O-8

a9 JARDINEROS

JARDINERO JAPONES, DESEA COlocarse en casa particular o finca, sabe agricultura, tiene referencias, teléfono FO-9387. O-9

JARDINERO JAPONES, DESA COlocarse en casa particular o finca, sabe agricultura, tiene referencias. Telf. FO-9387. O-9

JARDINERO JAPONES, DESEA COlocarse jardinero particular o finca, tiene buenas recomendaciones. También tiene mucha experiencia, es agricultor. Telf. A-6931. O-9

a10 OFICINISTAS

TAQUIGRAFA MECANOGRAFA CON conocimientos contabilidad y práctica en todo trabajo oficina, solicita empleo en casa comercio o Banco. Escribir a señorita C. Fraga, San Rafael 70. O-10

CORRESPONSAL, TAQUIGRAFO INglés-español, vendedor, viajante, ha dirigido negocios, joven competente, inmejorables referencias, experiencia comercial, solicita empleo Habana o interior. Dirijase, Lealtad 19, bajos, Habana.

a14 VARIOS

ENGLISH, INDIVIDUAL AND class instruction in all branches of English. Miss Benet, M-2803. O-15

MATRIMONIO ESPAÑOL, SIN HIjos óptimas referencias, ofrecese para cuidar casa de honorable familia o administrar casa inquilinato. Dirigirse Departamento anuncios DIARIO, Matrimonio A.M. O-14

POR MODESTO SUELDO, SE OFREce, para cualquier trabajo, obrero inteligente, habla inglés. Experiencia en reparaciones de albañilería, carpintería, pinturas, instalaciones. Va donde quiera. A. López, Batista y Agramonte, altos, Luyanó.

COMPRAS

1 CASAS

SE COMPRA UNA CASA EN EL VEdado al contado, alrededor de $5.000, no corredores. Mendoza, Amargura No. 23, 2o. piso, M-9494. C-1

6 AUTOMOVILES

COMPRA-VENTA DE AUTOMOVIles. Compradores, disponiendo de $200.00, $300.00. Enseño manejar gratis. Escuela Automovilista, Sistema Kelly-Cedrino. Calle 17, esquina a 12. Colocamos, recomendando todos discípulos profesionales. Lecciones, desde $1.00. Todos los días, domingos, también.

9 MUEBLES y PRENDAS

ORO, PLATA Y PLATINO

Se compra a los mejores precios. «La Nacional», Villegas No. 93, entre Teniente Rey y Amargura. C-9

COMPRAS

9 MUEBLES y PRENDAS

A-2035: COMPRAMOS MUEBLES de todas clases: juego cuarto, comedor, sala. Operaciones rápidas y reservadas. No venda sus muebles, sin antes llamarnos. A-2035. C-9

PUPITRES, COMPRO MAQUINAS escribir, sumar, calcular, mimeógrafos, archivos, cajas para documentos, sillas giratorias, burós, libreros Kardex, tarjeteros, satelites, armarios de acero, Progreso 3 esquina Aguacate. M-8638. C-9

A-9311: COMPRO MUEBLES, ESCAparates viejos, juegos de comedor, cuarto, sala, piezas sueltas, baúles, maletas, máquinas coser, escribir, casas enteras. A-9311. C-9

A-9560 COMPRO MUEBLES, MAQUInas de escribir, burós, archivos metálicos, prendas, objetos de arte, baúles, maletas, radios, pianos, pianolas ropa de hombre, todo. Llame a A-9560. C-9

ORO

Compramos prendas de todas clases, de oro, platino, plata o enchape. Monedas de oro y plata de cualquier nación.

CARBALLAL, HERMANOS

SAN RAFAEL 138, entre Belascoaín y Gervasio. T. U-5744. Pagamos más que nadie. V-2

COMPRAMOS MUEBLES, LOS PAGAmos bien. Negocio rápido. Visite «La Colonial», San Rafael 152, esquina a Marqués González. C-9

A-6827: BAULES Y MALETAS

Surtido completo, vea nuestros precios rebajados durante este mes. Visite esta casa y se convencerá. Gloria esquina a Indio. García, Arango y Compañía. A-6827. C-9

U-4800: ¡EL RAS!... COMPRAMOS muebles, modernos y antiguos: porcelanas, bronces, oro, plata, vajillas, jarrones, lámparas, pianos, radios, máquinas escribir, coser, archivos, baúles. ¡El Ras!... Zanja y Lealtad. C-9

A-6827. COMPRAMOS Y EMPEÑAMOS

Muebles, Joyas, Ropas y Objetos de arte.

LIQUIDAMOS

Muebles finos y corrientes con facilidades de pago. Vea nuestros precios.

DINERO

Todas cantidades al tipo más bajo. Reserva absoluta.

GLORIA ESQUINA A INDIO

A-9540: COMPRO MUEBLES

Máquinas de coser, escribir y sumar, radios de todas marcas, juegos de cuarto, sala, comedor y toda clase de piezas sueltas. Pago mejor que nadie, **El Modelo,** Monte 402. A-9540. C-9

M-7385: COMPRO MUEBLES DE todas clases: Máquinas de coser, de escribir, neveras, radios, etc. También vendo a precios reducidos. No compre o venda, sin visitarme, Salud número 23, «La Casa Carola». C-9

COMPRO MUEBLES

Juegos cuartos, comedor, sala, recibidor, radios, neveras, objetos Artes, lámparas, muebles oficinas en general, máquinas escribir coser. Pagamos bien. M-2914.

LA CASA GRIS, ANGELES 5. C-9

COMPRAMOS

Muebles,máquinas de coser y escribir y toda clase de objetos usados, lo pago más que nadie.

Suárez No. 58, teléfono M-6377

16 OBJETOS VARIOS

COMPRAMOS VIDRIERAS, CONTAdoras, Molinos, mesas, sillas, armatostes, mostradores, espejos, establecimientos completos, enseres comercio en cualquier cantidad y lugar. Habana 116,1|2 entre Amargura y Teniente Rey. C-15

ROPA

Compro toda clase de ropa: Caballero, señora y niños; sombreros, zapatos, ropa cama y objetos de valor. Reparamos toda clase ropa de caballero Rayo número 38, entre Salud y Dragones. C-15

CAMBIOS

3 FINCAS RUSTICAS

CAMBIO UNA RESIDENCIA MOderna de dos plantas en la calle 23, Vedado, por una finca de no menos de seis caballerías situada a sesenta kilómetros o menos de la Habana, Trato directo. FO-1063. CC-3

ARRENDAMIENTOS

3 FINCAS RUSTICAS

FINCA DE RECREO «EL INCA», A 25 minutos de la ciudad, buena casa amueblada, luz eléctrica, arboleda. Informan teléfono F-1173. AA-3

ARRIENDO FINQUITAS A 9 Y 15 pesos, con siembras, propia para cría gallina etc. Instalación eléctrica y sanitaria, agua abundante, 15 minutos Habana Informa García, finca Rosario, Lucero. AA-3

VENTAS

1 CASAS

4 CASAS MAMPOSTERIA, FACTOría, $2,200, entrada Vedado con 4 habitaciones, garage, $7,000. García, Zanja 119, Telf. U-1363. V-1

VENTAS

1 CASAS

PANADEROS Y DULCEROS

Gran oportunidad: Una casa con dos hornos modernos, obrador azulejeado, listo para trabajar Alquiler baratísimo Nada con corredores. Informan: Lamparilla setenta. V-1

SE VENDE ESPLENDIDA RESIDENcia Baños 192 entre 19 y 21 Vedado, informan A-9670, Teniente Rey 3, altos. V-1

CASAS, VENDO: AGUILA, 150 MEtros, $4,300.00; Desagüe, cerca Belascoaín, 2 plantas, moderna, $5,500.00; Atocha, cerca Calzada Palatino, una planta, 210 metros, $2,000.00. Campanería, Aguiar 68. M-7785.

VENDO: CALLE 4, CERCA 23, DOS plantas independientes, $13,000.00; Calle 13, dos plantas, lujosa, 600 metros, $20,600.00; Calle 13, chalet, moderno, $17,000.00. Campanería, Aguiar 68. M-7785.

CASAS, VENDO: ZANJA, 3 PLANtas, moderna, casi esquina Galiano, $11,000.00; Manrique, 3 plantas, cerca Malecón $14,000.00; Egido, comercio, una planta, 200 metros, 9,000 pesos, Campanería, Aguiar 68. M-7785.

GANGAS; ANIMAS, CERCA LEALtad, 515 metros, 2 plantas, antigua, $6,000.00; Manrique, cerca Neptuno, 330 metros, 2 plantas antigua, agua redimida censo 700. Precio: $6,000.00. Campanería, Aguiar 68. M-7785. V-1

$450.00, CON MUCHAS FACILIDAdes de pago, vendo bungalow, cuatro piezas, portal y gran traspatio, en El Diezmero, pegado a la Carretera Central. Negocio que no espera a mañana. Dueño: Prado 19, altos. M-6513. V-1

LAS GANGAS NO ESPERAN

MALECON, 5 PLANTAS, ELEVADOR, 10 apartamentos, renta $200.00, $21,000.00, cantería. Otros edificios, 3 plantas, 6 casas, moderna construcción, de primera, $18,000.00, Gerardo Mauriz. M-7586, Metropolitana 538.

VEDADO: REGIO PALACETE, OTRA esquina, Calle 17, pisos de mármol, $27,000.00; chalet, 5 habitaciones, 2 baños, garage, $14,000.00; Calzada, hermosa residencia, una $19,000.00. Gerardo Mauriz. M-7586. Metropolitana 538.

ESCOBAR, 3 PLANTAS, MODERNA, $9,000.00; Crespo, 2 plantas, 3,800 pesos; San Rafael, edificio 4 plantas, 8 casas, $27,000.00. Gerardo Mauriz. M-7586, Metropolitana 538. V-1

VENDO, EN LO MEJOR DE LA AMpliación de Almendares, hermosa y fresca casa, dos plantas, perfectas condiciones. Costó $24,000. Precio $8,500.00, con ocho años para pagar. F-2064. V-1

VERDADERA GANGA: VENDO LUjosa casa, jardín, baño, 2 cuartos criados, garage, etc, Reparto Almendares, $4,500.00. Marrero. Aguiar 25. Telf. U-3188 y U-6671. V-1

FARMACIA. SE VENDE UNA ACREditada y bien situada. Informes: Martí 118, Regla. V-1

SE VENDE EN LA VIBORA CASA en la calle de Dolores con sala, saleta, tres cuartos, baño, cocina, pa-Garage «Dora», Hospital No. 1, de tio y traspatio. Informan en el bufete del Dr. Viurrum de 8 a 12 y de 3 a 6. Una ganga. No se admiten corredores. V-1

VENDO CASA VIBORA, TRANVIA, garage, árboles frutales, cielos rasos, $1,200 efectivo y resto $600 a pagar $25 mensuales. De contado rebajo. Informan Pí Novela, 4 No. 160 Vedado, 2 a 4 p.m. V-1

SE VENDE HERMOSA RESIDENcia por ausentarme en el punto más fresco del reparto Lawton. Informes en la misma. Calle 12 No. 15 entre Concepción y San Francisco. V-1

VENDO UNA CASA MODERNA; amplia, bien situada, muy barata, informan Cristina 54, de 2 a 5 p. m. V-1

VEDADO. CALLE 17, VENDO CASA moderna, 1 planta, 4 cuartos, 2 baños intercalados, monolítica, garage, 683 metros terreno. Baratísima por cuestiones de familia. Guillermo del monte, Habana 84, A-2474. V-1

LAS GANGAS NO ESPERAN

Malecón 5 plantas, elevador 10 apartamentos, renta $200, $21,000 cantería. Otros edificios 3 plantas, 6 casas moderna construcción 1a., $18,000 Gerardo Mauriz. M-7586, Metropolitana 538.

Vedado, regio palacete, otra esquina calle 17, pisos de mármol, $27,000, chalet 5 habitaciones 2 baños, garage, $14,000. Calzada hermosa residencia, una $19,000. Gerardo Mauriz M-7586. Metropolitana, 538.

Escobar 3 plantas moderna, $9,000, Crespo 2 plantas, $3,800, San Rafael, edificio 4 plantas, 8 casas, $27,000. Gerardo Mauriz, M-7586. Metropolitana, 538 V-1

2 SOLARES

REPARTO SANTA AMALIA, VEN. do magnífico solar a una cuadra de la calzada de la Víbora, a $1.50 vara de contado. Meana, Amargura No. 23, M-9494. V-2

SE VENDE SOLAR CUARTOS MA. dera y establo, Florencia una cuadra Calzada Buenos Aires, 16.35 por 28.17 varas. Se dá en ganga, $600.00, dueño Juan Delgado No. 9, altos, Santos Suárez. Véame y nos arreglaremos. V-2

SOLARES. SE VENDE EN EL REparto Kohly lote de 5 solares, juntos o separados, a $2.50 vara, acera de la sombra, Ave. Central. Manzana de Gómez 264, de la a 5 p.m. V-2

ALTURAS ALMENDARES, VENDO solar de 22x36, medida ideal, próximo al tranvía. Precio de remate. Sr. Villaría, Chacón 23, A-7733. V-2

VENDO MANZANA 6080 METROS cuadrados, calzada de Columbia entre 8 y 9 cerca Colegio Belén, se dá barata, no trato con corredores. Informes F-1723 o Raúl de Cárdenas 4, entre 1a y 3a. Reparto La Sierra. V-2

3 FINCAS RUSTICAS

27 CABALLERIAS $5,500. EN CArretera 7 caballerías, en $7,000 tengo cerca Habana desde una a 40. Zanja 119, García. Telf. U-1363. V-3

VENTAS

3 FINCAS RUSTICAS

FINCAS, VENDO: 2 CABALLERIAS, Carretera Calmito, regadío, frutales, $12,000.00; Carretera Central, Alquízar, 5 y media, tierra buena, piña, cocos, aguacates mangos, varias casas, pozo fértil, frutos menores, $18,000.00; Carretera San Antonio, 2 caballerías, regadío, gran cantidad frutales produciendo, casas, $9,500.00. Campanería, Aguiar 68. M-7785. V-3

SE VENDEN FINCAS RUSTICAS: Catalina de Güines, la mejor, 12 caballerías, caña, palmar, frutales, todas clases, río, magnífica casa. Entre Alquízar y Guanimar, 13 caballerías, tierra primera de primera, arboleda, frutales, buen palmar, varios pozos. Carretera Central, Artemisa, muchísimos frutales, mayoría aguacates, ocho caballerías. Precio reducido. Lluria, Metropolitana 215. V-3

SE VENDE UNA BUENA FINCA de 4 caballerías, con buena casa a media hora de la Habana y en buena carretera. Informan en Baños y 21, bajos. V-3

4 ESTABLECIMIENTOS

BUEN NEGOCIO BODEGUITA ESplendid local para todo giro, portal propio utilizable, paradero Víbora, céntrico gran tráfico, buena venta pan, surtiendo negocio seguro, alquilo local armatostes, mostrador, vendo enseres. Diez de Octubre 665. V-4

VENDO RESTAURANT CALLE MAS comercial antigua Habana. Espléndido local poco alquiler sumamente barato ideal para 2 socios del giro. Cuenya, Monte y Someruelos, café. V-4

FARMACIA, OPORTUNIDAD, NUNca mejor: Se vende, con poco efectivo y el resto a pagar cómodamente. Informan: Suárez, González o Basté, en Teniente Rey y Compostela. V-4

VENDO BODEGA CANTINA

Cualquiera de ellas, por no poderlas atender. No necesito dinero. Si usted tiene garantía, nada de cuentos ni chanchuyos. No se deje engañar. Antes de hacer negocio, infórmese con sus amigos o en la Asociación de Detallistas. Véame: San José y Belascoaín, Café, Alvarez. V-4

LECHERIA CON FRIGIDAIRE EN esquina, vida propia, la vendo a la primer oferta, una vidriera de tabacos a tasación, otra de quesos en $50. Villegas y Teniente Rey, Vidriera café Alfredo. V-4

VENDO CAFE FONDA MAS TRAfico esta capital, $60.00 diarios, venta, $2,500. Facilidad pago, 30 días a prueba, por circunstancias que esplicaré su venta. Cuenya, Monte y Someruelos, Café. V-4

VENDO, COMPRO Y CAMBIO BODEGAS, CAFES, LECHERIAS, CREDITOS HIPOTECARIOS

Casas, y toda clase establecimientos. No pierda tiempo. No se deje engañar. Tengo el negocio que usted necesite. Informes sin mentiras. Suárez, Belascoaín y Figuras, Café. V-4

LECHERIA QUE VENDE $60.00

Diarios econsume 23 libras café y 130 litros leche, situada barrio y calle comerciales. Alquiler $22. Contrato 5. Vendo cuarta parte precio. Informes: Lealtad 228 esquina Carmen, de 11 a 1. V-4

6 AUTOMOVILES

CAMION PEQUEÑO FORD DEL 29 29 muy buen estado se vende. Informan en F No. 121 esquina a 13, Vedado, de 12 a 3. V-6

DODGE DEL 30, 8 CILINDROS, Sedan. Casi nuevo. Usado por particular. Garantizado por la Agencia. Telf. M-2714. V-6

SE VENDE UN FORD DEL 33, V-8, completamente nuevo, color marrón. Ultimo precio: $525.00, Garage, Misión 33. Informan: Suárez número 17. V-6

CADILLAC DEL 30 ABIERTO 7 PAsajeros, $350, Ford 30 cerrado, cuatro puertas ruedas laterales, Buick 29 abierto ligero; camioncito Dodge cerrado. Villegas y Teniente Rey, Vidriera café Alfredo. V-6

SE VENDE UN MAGNIFICO Y FLAmante Packard cerrado de 7 pasajeros, modelo 1929, pintura de fábrica, gomas nuevas, forrado de cuero legítimo, motor a toda prueba. Se puede ver en Ave. de la Paz No. 1 esquina a Calzada de Columbia. Informes: M-9100. V-6

VENDO AUTOMOVIL CHEVROLET cerrado, cuatro puertas, del 33. Lincoln siete pasajeros, abierto del 28. Buick cerrado, cuatro puertas, tipo ligero 28. Cuña Oackland cerrada 29. Camión Reo 2 y media toneladas año 28. Todos en muy buen estado. Empedrado 8. V-6

Autos LATOUR S. A.

Ofrecemos automóviles cerrados y abiertos, 5 y 7 pasajeros; aceptamos bonos, diligencias, paseos y entierros, Ajustes especiales para viajes al interior. Choferes competentes y de absoluta seriedad. Autos bien equipados.

Zanja y Lucena. — Habana.

Teléfono U-5942.

GUAGUAS FORD Y CHEVROLET, de 1930 al 31, completas, con carrocería, desde 200 a 300 pesos, con facilidades de pago, Agencia Ford de Marianao, Real y Avenida de Columbia. V-6

7 MAQUINARIAS

VENDO MOTOR DE PETROLEO DE 8 a 10 caballos en magnífico estado y un molino de martillo. Informan en F No. 121 esquina a 13. V-7

VENDO TRACTOR CARTERPILAR 15 H.P. como nuevo. Finca El Paraíso entre el kilómetro 15 y 16, Carretera de Güines. V-7

VENTAS

7 MAQUINARIAS

LA ALEGRE Y CONFIADA HABANA no tendrá radio ni periódicos, los domingos. ¿Por qué no nos suspenden también todas las actividades humanas, incluyendo, por supuesto, las bombas y las perseguidoras, de ambos sexos? Así, el lunes tendremos acumulada gasolina suficiente para poder entrarle a las facilidades de pagos de «La Casa Ros y Novoa», J. Naveira, S. en C., Galiano 94.

TOSTADOR DE CAFE MARCA ROyal, completamente nuevo por sernos chico. Se vende en La Milagrosa», Galiano 84. V-7

BOMBAS PARA ELEVAR AGUA, grandes y pequeños edificios para industrias; bombas a satisfacción. La Casa de los Motores. Egido 39, esquina a Acosta. Reparación maquinarias eléctricas. V-7

VENDO EN $50-00 UNA SIERRA sinfín nueva. Empedrado 44. V-7

MAQUINARIAS. FABRICANTE DE calzado, liquidación-máquinas, asentar, lijar, guitarra, auxiliar, rollete, hendidos, afinadora e infinidad de máquinas, puede adquirirla baratísima. Hotel de Ventas, 10 de Octubre 26. Habana. V-7

9 MUEBLES y PRENDAS

SE VENDEN 2 JUEGOS DE CUARTO y la armadura de un paravan en H 213 entre 21 y 23, Vedado. V-9

FAMILIA, VENDE LUJOSO JUEGO cuarto, moderno; sala, mesa gabinete; recibidor, lindísimo; reloj Renacimiento; cortinas chinas; comedor, moderno. Urge venta. San Miguel 97, bajos, entre Lealtad y Campanario. V-9

CASA ARECHAGA, SI USTED NEcesita muebles, visite los talleres de «El Siglo», donde encontrará preciosidades, por poco dinero. Compre directamente y comprará lo mejor. Manrique 189, Ebanistería. V-9

MUEBLES EN GANGA

Juegos cuartos, $30.00; sala, $15.00; comedor, $30.00; escaparates, $7.00; con lunas, $12.00, mesas correderas, $4.00; aparadores, $5.00; seis sillas y 2 sillones, $10.00; máquinas coser. Compramos y cambiamos muebles.

LA PRINCESA, SAN RAFAEL 107 V-9

U-6319: COMPRO MUEBLES, MAquinas de escribir, de coser, burós, archivos, prendas, objetos de Arte, baúles, maletas, radios y pianos.

CASA ARECHAGA, SI USTED NEcesita muebles, visite los talleres de «El Siglo», donde encontrará preciosidades, por poco dinero. Compre directamente y comprará lo mejor. Manrique 189, Ebanistería.

SALUD 11

Cuando usted quiera comprar o vender muebles visite esta casa, tenemos juegos de cuarto, sala, comedor, recibidor, neveras, lámparas, camas, sillones, pianos, radios, victrolas, equipajes, cajas hierro, contadoras, pupitres, vidrieras, armatostes, mesas café, sillas. Salud 11. V-9

Neptuno Esq. Soledad

Muebles a plazos cómodos, ventas al contado por lo que ofrezcan, compramos y cambiamos muebles, máquinas de coser. Pagos en el acto. Avísenos en Neptuno esquina a Soledad, Mueblería U-1360. V-9

A-6620 «LA MODERNA»

Frigidaire General Electric, cocina gas-Poper, último tipo, completamente nuevos, escaparates, juegos cuarto recibidor, piezas sueltas, mimbres, los vendemos a como quiera. Venga a verlos. Salud 3. V-9

VENDO SAN NICOLAS 63, JUEGOS de cuartos de 3 cuerpos, arte moderno, comedores, juegos de sala, recibidores y gabinetes de radios adaptados a cualquier clase, todos con madera de caoba. V-9

VENTA ESPECIAL

Sólo por este mes. Muebles todas clases y estilos, objetos de Arte, antigüedades, sillones de inválidos, equipajes de todas clases, aparato «Vita» para calistenia, etc. Le tomamos sus muebles en cambio. Visítenos y se convencerá. Salud núm. 9, esquina a Rayo.

«LA CASA INGLESA» V-9

FAMILIA, VENDE LUJOSO JUEGO cuarto, último modelo, tres cuerpos. Costó $400.00 en $95.00; regio comedor, Renacimiento, sala, moderno, $28.00; lámparas finas, $10.00, Concordia 127, entre Gervasio y Belascoaín. V-9

SE VENDEN JUEGOS DE CUARTO y escaparates nuevos, 13 entre Dolores y Concepción. Pasaje Iberia, Maradona. V-9

"EL RAS", Zanja 52

Liquidamos objetos de arte para regalos, muebles de todas clases, lámparas: sala, comedor; cuarto alfombras, butacones, neveras, pianos, muebles antiguos, cuadro óleo, Zanja y Lealtad. U-4480. V-9

MAQUINA SINGER OVILLO CENtral completamente nueva, $25, juego de sala, $22, librero caoba estilo español, $32; buró de máquina $14, piano flamante, $45. Prado 31, bajos. V-9

VENDO JUEGO CUARTO MODERno en $25; otro 3 cuerpos, barniz muñeca fino, en $45. Maloja 151, entre Lealtad y Escobar. V-9

POR EMBARCAR VENDO MEJOR oferta una pianola marca autopiano perfectas condiciones, barniz muñeca, teclado blanco sin comején, con rollero y ciento sesenta rollos, un radio de paquete onda corta y larga último modelo 1935, un escritorio señora con librero, una cama hierro cámara, un gobelino al óleo 50x76, cinco cuadros óleo paisajes 28x42, una máquina Singer ovillo central, una consola y espejo, cuatro mesitas teléfono, un reclinatorio caoba con silla. Véalos de dos a cinco en San Lázaro 118, bajos, entre Aguila y Crespo. V-9

FAMILIA PARTICULAR, VENDE elegante juego cuarto, último modelo, con butacón, $95.00; comedor, Arte moderno, living room, 6 piezas; radio de Capilla, Salud 54, bajos, entre Escobar y Lealtad. V-9

VENTAS

9 MUEBLES y PRENDAS

Pupitres Máquinas

Escribir, Burós, compro y empeño y vendo. Libreros, archivos, máquinas coser, sumar, calcular, Kardex, equipos y joyas en general. Llame y vea: Monserrate 39 y Parque Zayas. Teléfono A-8054. V-9

MUEBLES OFICINA

Compro, empeño y vendo: Burós, máquinas escribir, sumar, calcular, coser, mimeógrafos, equipos y joyas en general. Llame y vea, Monserrate 39 y Parque Zayas. Telf. A-8054. V-9

«LA CASA MOSQUERA»

Vende juegos de cuartos, comedor, sala, recibidor y despacho. Especialidad en juegos de comedor, estilo Renacimiento Español. Liquida gran cantidad de lámparas de bronce, puro estilo, importada procedencia europea. Quiere usted vender sus muebles u objetos de Arte? Avísenos. También cambiamos y reformamos. Visítenos y convénzase, San Rafael 129 y 131. U-5437. V-9

10 UTILES de OFICINAS

MUEBLES PARA OFICINAS, VENdemos. Compramos: Máquinas de escribir, sumar, calcular, mimeógrafos, satélites, archivos, burós Kardex, libreros cajas seguridad, Compostela 43, entre O-Reilly y Progreso, frente National City Bank. M-8638. V-10

MUEBLES OFICINA

Compro, empeño y vendo: Burós, máquinas escribir, sumar, calcular, coser, mimeógrafos, equipos y joyas en general Llame y vea: Monserrate 39 y Parque Zayas. Telf. A-8054. V-10

INSTRUMENTOS DE MUSICA

VENDO MAGNIFICA PIANOLA, reproductora, marca «Ampico», excelentes voces. La doy baratísima y una lámpara cocuyera, San Rafael 141, bajos, entre Oquendo y Soledad.

PRECIOSO PIANO AMERICANO, moderno, 3 pedales, construído especialmente para climas cálidos está prácticamente nuevo, teclas marfil blanquísimo, grandes voces, completamente garantizado, $70, (vale triple). Hotel Andino. V-11

HERMOSO PIANO, EN COLOR NOgal, sonido finísimo, mueble elegante, casi nuevo, a tono orquesta. Lo vendo muy barato. Véalo y convénzase. Dragones, frente al Teatro Martí. De 4 a 7.

AFINADORES

DURANT Y PROTTI EXPERTOS reparadores, afinadores de talleres americanos y europeos, 25 años con la confianza de Conservatorios, Teatros, Colegios, etc. Precios módicos, Barcelona 5. A-3756. (Funciona). Af.

13 RADIOS

VENDO RADIO MAJESTIC POCO uso, está nuevo. Informan Manrique 151, A. V-12

RADIOS, CON GARANTIA ABSOLUta, desde $19 80. Para automóvil y de corriente continua, fincas o yachts. Facilidades pagos, «La Predilecta», San Rafael 171 o Neptuno 76, M-1729 y U-1729. V-12

VENDO RADIOS DE TODAS MARcas y ondas, nuevos y usados. Precios reducidísimos y grandes facilidades de pagos. A solicitud, llevo catálogo a domicilio. M-1542. Neptuno 146, 1er. piso, entrada por Escobar. V-12

LIBROS E IMPRESOS

LIBROS: OFRECEMOS ENCICLOPEdias Hispano Americana, Enciclopedia Sopena, Tesoro Juventud, Geografías Universales, 20 tomos con Atlas, Libros de Derecho, Filosofía y Literatura. Escríbanos o visítenos. Dulzaides, O-Reilly 60. V-13

15 CAJAS REGISTRADORAS

REGISTRADORAS «NATIONAL», A plazosc cómodos, 50 por ciento más baratas que el fabricante. Hago cambios, limpiezas, reparaciones, niquelados, esmaltados caoba. Compro. Atiendo órdenes del Interior, J. R. Ascencio, San Rafael 51.

16 OBJETOS VARIOS

VENDO, CAMBIO, REPARO VIdrieras, contadoras, pesas, picadores carne eléctricos, mesas, molinos café, armatostes, neveras, enseres comercio en general. También compro. Habana 116,1|2 entre Amargura y Teniente Rey. V-16

REPARACIONES

9 MUEBLES y PRENDAS

EN TODAS LAS ALTERNATIVAS de la vida, el hogar es el punto dó se alivia y conforta el espíritu. Procure que su estancia en él sea alegrada por el aspecto flamante de sus muebles. Pedro García Espinosa, en San Rafael 143, letra B, entre Aramburo y Soledad, para cualquier trabajo de tapicería y demás arreglos de sus muebles. Su teléfono es: U-4424. Ya está funcionando. R-9

REPARAMOS SUS MUEBLES, POR poco dinero, dejándolos nuevos. Casa Pardo; U-5761. Los modernizamos, barnizamos a muñeca, esmaltamos «Duco», pinturas mimbres, a vapor, tapicería general. Azogamos espejos. Trabajos garantizados. San Rafael 120

REPARACIONES

13 RADIOS

NO IMPORTA DONDE USTED HAya comprado su radio. Nosotros se lo reparamos. Servicio, de 2 de la tarde, a 10 de la noche. Sres. Jiménez. M-7380, Galiano 103.

DINERO-HIPOTECA

d1 SE TOMA

CON CIEN PESOS DE CAPITAL ME asociaría a otro que tuviese la misma para negocio propio de estos tiempos, dirijanse por correo a José Sierra, Virtudes número 1. D-1

NECESITO $1,500.00, AL 12 POR ciento, primera hipoteca, magnífica garantía; Reparto Almendares, terreno esquina, 1,040 varas y una casa, frente doble línea. La mejor calle. Marrero, Aguiar 25. U-3188. D-1

SE TOMAN $4,000 EN PRIMERA hipoteca sobre gran finca a diez minutos de Habana. Toda cercada, espléndido pozo y una gran casa de mampostería. Guillermo del Monte, Habana 84. A-2474.

d2 SE OFRECE

PRESTAMOS

Desde el 1 por 100

Dinero sobre joyas

Vendemos joyas, baúles y maletas.

Se compra oro.

«LA PERLA»

Animas 84, esq. a Galiano

DINERO

No pierda tiempo. Cuando necesite tomar dinero en Hipoteca o Pagarés vea a M. Fernández, San Ignacio 50 teléfono A-4432, de 2 a 5. Operación rápida y absoluta reserva. D-2

DOY DINERO EN HIPOTECAS, AL 7 por ciento. Operación en 24 horas. Compro y vendo casas, Alberto Cuervo, Edificio Metropolitana 711, O-Reilly y Aguacate. M-1537.

DINERO

Doy grandes y pequeñas cantidades en primera hipoteca, desde el 7 por ciento en adelante, para la Habana y sus Barrios. Compro y vendo casas y solares.

Compro y vendo Bonos y Acciones.

JULIO C. GRANDA

Obrapía 33. Tels. M-5921 y F-5759

HIPOTECAS: ME URGE COLOCAR $5,000.00, fraccionados Habana y sus Repartos. También para Bóvedas y Panteones, desde $50.00. Interés bajo. Mucha reserva y rapidez, J. Llanes, Sitios 42, esquina San Nicolás. M-2632. D-2

BONOS Y ACCIONES

N. GELATS Y COMPAÑIA

106 Aguiar 108 esquina a Amargura.

CAJAS RESERVADAS

Las tenemos en nuestras bóvedas, construídas con todos los adelantos modernos y las alquilamos para guardar valores de los interesados. En esta oficina daremos todos los detalles que se deseen.

BANCO ASTURIANO. COMPRO BOnos y Acciones. Compro acciones Compañía Cubana Electricidad, Compro y vendo bonos y acciones de todas compañías cotizables y no cotizables en la Bolsa, Manuel Piñol, Obrapía 17. D-3

PARA LAS DAMAS

pd4 Interés para las Damas

DAMAS: POR UN PESO, SE HACE el vestido que quiera. Por cincuenta centavos, entallo. Confecciones finas. Se dan clases de corte y costura, sistema «Martí», Manrique número 28. PD-3

PARA LAS DAMAS

INVENTO MARAVILLOSO

Cabello hermoso, abundante, sin canas ni caspa, ligeramente ondulado, se obtiene a los pocos días de usar la famosa Agua de Colonia **Condal.** Producto sin rival para la vitalidad del cabello. Probar, es creer. Resultados sorprendentes. Venta en Droguerías Sarrá, Johnson, La Americana. Tiendas: «El Encanto», «Isla de Cuba», «El Chalet» y casas bien surtidas. Ojo con las imitaciones. No es legítima **Colonia Condal,** si el frasco no lleva la etiqueta color naranja. PD-3

SEÑORAS Y SEÑORITAS

Existe un medicamento, exclusivamente para las mujeres. Se llama: «Gotas Metrol». Tomando las «Gotas Metrol», desaparecen los dolores y se regulariza el periodo menstrual. Las «Gotas Metrol» son de efecto seguro en las suspensiones, de 30 a 60 días. Pidan prospectos. Depósito: Farmacia del Dr. Mata, San Lázaro 402, Habana. U-6815.

ENSEÑANZAS

e1 Profesoras y Profesores

PROFESOR A DOMICILIO DE MAtemáticas y Ciencias para Bachillerato. Preparación para Ingreso de Ingenieros. Referencias. Precios económicos. Telf. I-7189. E-1

INGLES, ABOGADO DE BOSTON

(Graduate of Yale University)

Clases colectivas: Lunes, miércoles y viernes, 8 a 10 p.m. ($2.00) También clases particulares. Método moderno, rápido y eficaz. (No Spanish in class). Academia, San Rafael 139 altos, entre Marqués González y Oquendo, U-1152. E-1

¡SEÑORA! USTED QUIERE CLASES o conversación en in

La huelga textil es un nuevo obstáculo a la rehabilitación de los EE. Unidos

Desde Washington

Por DIPLOMATICUS

ESPECIAL PARA EL «DIARIO DE LA MARINA»

—Preocupaciones Veraniegas—

La firma del Tratado comercial con Cuba ha sido una intensa nota optimista de fines de semana en esta capital. En la Secretaría de Estado no se oculta la satisfacción que este paso de avance en la nueva política económica ha producido, y se espera con absoluta confianza que sus resultados habrán de ser sumamente beneficiosos. El plan de reconstrucción económica del Gobierno de Roosevelt se basa, fundamentalmente, en la reconquista de los mercados perdidos y en la ampliación del comercio exterior. Todas las restantes medidas de orden interior en las cuales se han gastado ya y se continúan gastando miles de millones, son de mera emergencia. Están destinadas a aliviar temporalmente la crisis, mientras el verdadero remedio, la ampliación de las exportaciones, puede ponerse en vigor. No es posible que los Estados Unidos puedan seguir sufriendo indefinidamente, con la ejecución de obras públicas federales, la falta de trabajo ocasionada por la paralización industrial; ni que prolonguen, sin arruinar a los agricultores, el sistema de reducir las cosechas para elevar los precios. Tanto la abundancia de trabajo en las fábricas y los comercios, como los buenos ingresos de los «farmers», han de venir, si la prosperidad ha de asegurarse, de la recaudación de las ventas en grande escala en el exterior. Tal es «la nueva fe» de los hombres más influyentes y responsables de esta Administración, tan contraria al ultraproteccionismo de los últimos gobiernos republicanos.

El nuevo convenio «rehabilitará», como dicen aquí, el mercado cubano. El regocijo de sus promotores es muy fundado, porque si sus provisiones se cumplen, el pacto cubano robustecerá al Gobierno de Roosevelt, servirá de sostén a la tesis de la reciprocidad y tendrá consecuencias políticas internas favorables.

Esto último es muy importante porque las perspectivas electorales para Noviembre no son tan satisfactorias como desearían los altos jefes del partido Democrático. La fundación de la «Liga de la Libertad Americana», y la gran acogida que ha tenido en la opinión, han preocupado muy seriamente hasta al mismo presidente Roosevelt, que no ha vacilado en lanzarle algunos dardos en sus charlas con los periodistas en la Casa Blanca. La Liga es de tendencias conservadoras, pero lo cierto es que el voluble radicalismo semi-socialista de ciertos «brains trusters» no acaba de penetrar en la gran masa de la nación, en la cual se advierten pocos síntomas de que esté dispuesta a abandonar los principios americanos tradicionales, tanto de Hamilton, partidario del alto capitalismo y de la plutocracia, como de Jefferson, individualista y demócrata.

Por otra parte, si cierta reacción conservadora y constitucionalista, de la cual la Liga viene a ser el vocero, es evidente, del lado de las clases trabajadoras se nota un malestar y una inconformidad no menos evidente. La Federación Americana del Trabajo, entusiástica sostenedora de varios aspectos de la política de la Administración, se muestra algo fría porque la «Ley Wagner», tal como en definitiva salió a última hora del Congreso, no ha satisfecho a los trabajadores, y las huelgas siguen expresando el disgusto de éstos así como la necesidad en que se hallan de defenderse por sus propios medios, sin fiar en la acción gubernamental. La gran huelga de los trabajadores de la industria textil, acordada ya en principio, y que el Gobierno, como mediador, trata de evitar, prueba hasta qué punto las provisiones de N. R. A. y de la «Ley Wagner», están resultando ineficaces en la práctica. El presidente Roosevelt pondrá en juego toda su habilidad y su influencia para impedir el gigantesco paro, pero aunque obtenga éxito, como es casi seguro, los trabajadores quedarán convencidos de que sólo la enérgica amenaza de una huelga gigantesca les ha permitido alcanzar algunas ventajas. Aquí en Washington, se comienza a hablar en los altos círculos del Gobierno, de ingratitud de los trabajadores, lo cual es un indicio poco satisfactorio.

En medio de est asituación de incertidumbre, que lo mismo puede aclararse que obscurecerse en los meses que faltan hasta las elecciones del primero de noviembre, el Tratado con Cuba constituye, lo repetimos, una nota optimista en todos sentidos. Un análisis del mismo, justificaría plenamente, a juicio de este cronista, esa satisfacción, pero semejante exégesis no encaja bien dentro del carácter de esta crónica.

28, Agosto, 1934.

EL AVIADOR DAVIS HALLO TRAGICA MUERTE AYER EN UN ACCIDENTE AVIATORIO

CLEVELAND, septiembre 3. (A. P.).—El aviador norteamericano Douglas Davis halló hoy la muerte al precipitarse contra el suelo el aparato que guiaba, tomando parte en una competencia, cuyo triunfo parecía tener asegurado.

En unas carreras Davis logró alcanzar una velocidad de 306.2 millas por hora, batiendo el record mundial que a la sazón era de 204.98 por hora. No se le reconoció, sin embargo el triunfo, por no haber excedido al campeón por la diferencia señalada en los reglamentos.

EL PRINCIPE DE GALES HABLO EN ESPAÑOL Y EN PORTUGUES, EN OPORTO

OPORTO, Sept. 3. (AP.)—El príncipe de Gales, hablando en portugués y en español pronunció un discurso en la exposición colonial portuguesa y examinó las miniaturas de los nuevos buques, algunos de los cuales fueron construídos en los astilleros ingleses y embarcados en yate hasta Cádiz.

Después de ser postulado para Gobernador de California, Upton Sinclair dice que su victoria es el nacimiento de una nueva era

Subvención a las fábricas hoy paradas para dar trabajo a los obreros, que serán dueños de lo que produzcan. A cambio de productos agrícolas se darán recibos de fuerza liberatoria

LOS ANGELES, septiembre 3. (SD). Después de su victoria extraordinaria en la asamblea del Partido Demócrata, en donde el célebre novelista y panfletista socialista, obtuvo la nominación del Partido como candidato a Gobernador de California, Upton Sinclair se dirigió al pueblo californiano por radio.

El texto de discurso de Upton Sinclair, según fué escuchado por este corresponsal a través de la estación trasmisora «Columbia», es el siguiente:

«Me han pedido que le explique a ustedes el movimiento político que ha logrado una victoria tan extraordinaria en el Estado de California. No fuí yo el responsable de esta victoria. Ella se debe a los residentes de este Estado.

«Ha sido un movimiento espontáneo que logró esparcirse por todo el Estado por la labor desinteresada de miles de adictos fieles. Estos eran tildados por los políticos de **amateurs**, pero a la postre terminaron venciendo a los profesionales. En menos de un año han logrado darle vida a un movimiento que ha triunfado dentro de un Estado de más de seis millones de habitantes. Este triunfo ha sido clasificado de milagro político, y estoy seguro que el resto de la nación quiere saber lo que significa.

HAY QUE BUSCAR UN NUEVO SISTEMA

«Hemos adoptado un lema: «Acabar con la pobreza en California. Con la primera letra de estas cuatro palabras (en inglés: «End Poverty in California», hemos derivado la palabra «Epic». Nuestro movimiento es el movimiento épico, y hemos escogido para Gobernador un candidato épico, como para todos los puestos ejecutivos y legislativos del Estado. En el año 1934 persuadimos a unas 333.000 personas para que se inscribieran en el Partido Democrático, y más de 400.000 concurrieron ayer a las postulaciones del Partido, logrando la nominación de los candidatos épicos por el Partido Democrático.

«Hace unos cuantos días yo estaba hablando con un conferencista y escritor inglés que se encontraba en este país para estudiar su situación. Me dijo: «El resultado de su movimiento épico puede determinar el futuro de las anciones anglo-sajonas». Al parecer, hay cierta exageración en tales palabras. Pero en la historia de la humanidad generalmente ha ocurrido que cuando un pueblo se halla en crisis, el pueblo no se da cuenta de la gravedad de ella, quedando para el historiador futuro la relación de la trascendencia de aquellos momentos.

«Nos enfrentamos hoy con el colapso de ciertas instituciones. El Capitalismo ya ha sobrevivido a su utilidad y está desapareciendo de la tierra. Hay que buscar un nuevo sistema».

«Consideremos lo que ha pasado en Alemania: un demagogo obsceno se ha apoderado del poder; una gran nación civilizada ha caído en manos de **gangsters**. La libertad ha tocado a su fin, y el Estado moderno, más adelantado científicamente, retrocede a la obscuridad de la Edad Media.

«¡No crean ustedes que eso fué un accidente! No lo atribuyan a la mágica de la palabra del demagogo. Los eventos de Alemania fueron planeados, fueron comprados y pagados. Fueron los reyes del acero en Alemania que se apoderaron del país y evitaron un nuevo nacimiento de libertad para el pueblo».

DEFINICION DEL FASCISMO

«Yo he definido en cierta ocasión el Fascismo como «Capitalismo, más Asesinato». Lo hemos vitso en Alemania, en Ausria y en Italia. Lo hemos de ver en todos los países de la Europa Central, y me temo que sólo los países escandinavos y anglo-sajones sean los únicos con la oportunidad de escaparse de su acción.»

«Aquí en la América, tenemos cientos de años de tradición de Gobierno representativo. Nuestros antepasados abandonaron el Viejo Mundo en busca del derecho de vivir sus propias vidas. Durante cien años hemos tenido un sistema de educación pública, y nuestro pueblo sabe leer y escribir; y supuestamente debemos saber pensar. Aquí, en California, tenemos todos los instrumentos sin precio de la Democracia. ¿Podremos utilizar estos instrumentos de la Democracia? ¿Podremos pacíficamente, y de manera ordenada, hacer prevalecer nuestra voluntad y llevar a cabo las reformas sociales necesarias?

«Después de la guerra, el pueblo italiano se encontró frente a la pobreza y el sin empleo. los obreros italianos trataron de apoderarse de las fábricas, y se encontraron con Mussolini, subvencionado por un empréstito de 200 millones de pesos de «Wall Street». Los banqueros americanos, protegidos por el Gobierno del Presidente Harding, le pusieron al pueblo de Italia las cadenas de la esclavitud.

LA MISMA CRISIS EN AMERICA

«Y ahora, en los Estados Unidos, tenemos la misma crisis. Estamos frente a la pobreza y a la intranquilidad. El mismo sin empleo, el mismo sufrimiento, la misma esclavitud de «Wall Street». ¿Podremos librarnos nosotros mismos, o tendremos que esperar que «Wall Street» nos dé un dictador para que nos aprisione con cadenas durante una generación o tal vez para siempre?

«¿No puede funcionar la Democracia? ¿No puede el pueblo usar sus instrumentos en aras de sus propios intereses?

«Hemos expuesto ante el pueblo nuestro plan épico. Le hemos demostrado el camino que conduce fuera de la depresión. Es un plan sencillo para que sea fácil de entender. Lo hemos hecho gradual para que no ocasione dolor. No proponemos reponer el sistema actual en colapso por otro, inmediatamente. Lo que proponemos, es el primer paso, como una especie de prueba».

LA OPOSICION DE LOS «INTERESES CREADOS»

«Le hemos dicho al electorado de California: En nuestro Estado hay 1.250.000 personas sin trabajo. Estas personas no pueden encontrar trabajo mientras perdure el actual sistema. Pero tampoco puede permitirse que mueran de hambre. Por lo tanto, son socorridos por la beneficencia pública, cuyo costo es tan grande que el Estado se encuentra al borde de la quiebra, y los contribuyentes en la ruina. Para este problema no hay otra solución que la de poner a estos hombres a trabajar, para que produzcan lo que consumen, y así quitarle esta carga a los contribuyentes».

«La proposición es bien sencilla. No hay ninguna objección que se le pueda hacer. Pero todo el poder de los intereses creados se alza para oponerse».

¿Por qué? ¿Cómo es posible que hombres educados y racionales puedan oponerse a que hombres sin empleo se dediquen a trabajo productivo?»

«La contestación es esta: Porque tienen miedo del precedente. Tienen miedo al éxito del plan; que el plan les demuestre a los sin empleo cómo producir para consumo en vez de para ganancia. Le dará a los sin empleo, la idea de obtener tierra y maquinaria por medio del voto, por el método político. Y si obtienen buena tierra y maquinaria moderna, podrán producir tanto, podrán disfrutar de tanta abundancia y confort, que jamás consentirán en sostener a los parásitos de «Wall Street».

«Hay en nuestro Estado dos mil fábricas paradas, y el resto sólo trabaja la mitad de tiempo. Muchas de estas fábricas están en quiebra. El Estado de California puede decirle a sus propietarios: Le alquilamos sus fábricas pagándole el dinero suficiente para cubrir los impuestos y los gastos de producción. Mantenga su fábrica en marcha; llame a sus obreros y ponga en operación la planta bajo la supervisión del Estado. Los obreros producirán las mercancías, y cuando las hayan producido, ellos serán los dueños de esos artículos.

«Los agricultores de California producen una gran cantidad de comestibles que no pueden vender por no haber mercado. Los agricultores pierden sus tierras por no poder pagar las contribuciones. A estos agricultores el Estado les dirá: «Lleve sus productos a nuestros almacenes y en cambio le daremos recibos con los cuales puedan pagar sus contribuciones.

«Los campesinos aceptarán gustosos este plan, y sus productos serán embarcados a las ciudades, en donde serán accesibles a los obreros de las fábricas a cambio de sus productos. Los productos de las factorías pasarán a las tiendas rurales en donde, a su vez, podrán ser cambiados por mas productos agrícolas».

«Nuestros contrarios dirán que esto es comunismo o socialismo. Pero a nosotros nos tiene sin cuidado. Hearst, en un cable de Europa, ha dicho que la política del Presidente Roosevelt es comunista. Para nosotros es grata la actitud del Gobierno Federal que no se deja asustar por etiquetas».

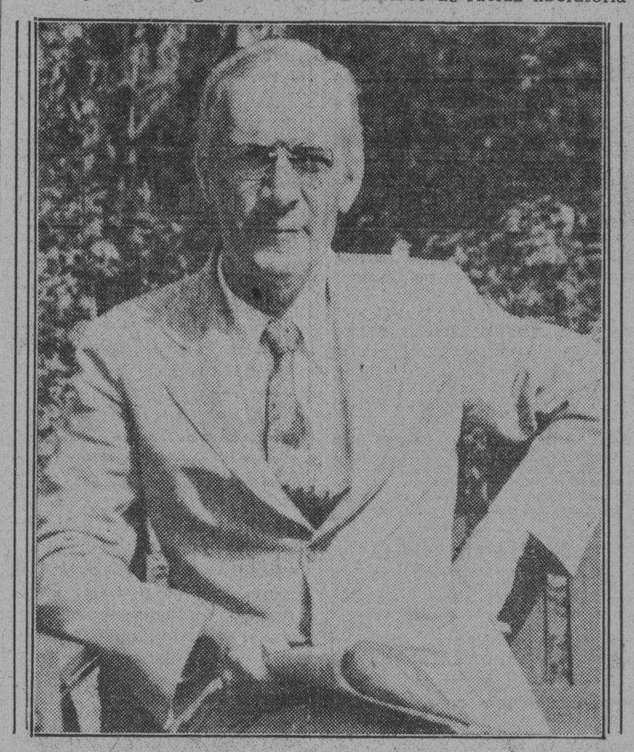

Upton Sinclair, autor socialista, que ha ingresado en el partido demócrata y que ha sido designado candidato para el cargo de Gobernador de California. Anuncia que si su candidatura triunfa, su primer acto de gobierno será perdonar a Thomas Moony, que guarda prisión desde 1915, con motivo de los sucesos ocurridos en San Francisco en dicho año, el día de la gran manifestación de los obreros.

Los informes paraguayos dan cuenta de que continúa el avance rumbo a Carandaity

Aunque en los centros oficiales de Bolivia se guarda gran reserva, se sabe que ambas Cámaras legislativas del país han dado su aprobación a las gestiones encaminadas a la paz

ASUNCION, septiembre 3. (AP.)—El Ministerio de Defensa anunció hoy que los paraguayos están avanzando en el sector Carandaity y que ocupan una posición en el camino que une a Carandaity con Boyuibe, donde hacen frente a los ataques bolivianos.

En uno de los sectores se encontraron treinta muertos pertenecientes al primer regimiento de artillería boliviano. Los paraguayos dicen ahora que han tomado dos de los caminos que conducen a Carandaity, uno del Este, donde la avanzada comenzó el día 15 de agosto y el segundo en Boyuibe, situado a treinta millas hacia el Norte, de acuerdo con el maya paraguayo. El camino de Boyuibe en Carandaity es un eslabón importante que conecta a Carandaity con el río Parapati, pero quedan las otras dos salidas hacia el Oeste de Carandaity, que van hacia la carretera de Villamontes.

Debido a que el coronel Franco ha enviado una escuadrilla de aviones sobre los bosques para cortar el camino de Boyuibe, se espera que otras columnas sitien la selva, a fin de tomar las otras salidas de Carandaiti.

LAS CAMARAS BOLIVIANOS PARTIDARIAS DE NEGOCIAR LA PAZ

LA PAZ, Bolivia, septiembre 3. (AP.)—La cancillería continúa guardando reserva referente a las negociaciones efectuadas últimamente. Se sabe, sin embargo, que ambas cámaras han dado su aprobación a las gestiones de paz que realiza la cancillería.

Las deudas de Polonia van disminuyendo

Alemania era el acreedor más importante, pero debía también sumas considerables

VARSOVIA, septiembre 3. (WP).—Según dice el periódico «Gazetta Handlowa» Alemania fué el mayor acreedor de los bancos polacos durante el año 1933.

Las reclamaciones de Alemania ascendían a 58 millones de Zlotys, pero diversas firmas alemanas debían a los bancos de Polonia 19.4 millones de Zlotys, de manera que Alemania era, al mismo tiempo el deudor extranjero más considerable de los bancos polacos.

Durante el año 1933 los créditos alemanes en Polonia disminuyeron en 39 millones de Zlotys. Estas cifras se refieren principalmente a las sucursales de los bancos alemanes en Polonia y se han tomado de las estadísticas publicadas por los comisionados bancarios polacos que consideran las sucursales de los bancos alemanes en Polonia como Bancos Polacos.

Las reclamaciones de Inglaterra contra Polonia ascienden a 48 millones de Zlotys, mientras que Francia tiene 41. Francia ocupa el tercer lugar entre los países deudores. Las reclamaciones francesas han disminuído en tres millones de Zlotys. Los bancos polacos debían en 1933 a los tres países indicados 1, 2, y 9 millones de Zlotys respectivamente o sea 71 por ciento del total de la deuda extranjera.

ARDIO UNA ANTIGUA IGLESIA DE HOLANDA, SALVANDOSE LA TORRE

AMSTERDAM. Sept. 3. (AP.)—La famosa iglesia del poblado de Rhenen, que fué construida en 1492, fue hoy escena de acontecimiento que se considera milagroso: quedó destruída por las llamas, las cuales dejaron intacta la torre.

Probablemente un turco presidirá la reunión de la Liga

Se pretende de ese modo calmar el resentimiento turco con dicho organismo

GINEBRA, septiembre 3. (AP).—Los funcionarios de la Liga de las Naciones estiman como muy probable que los representantes de Turquía, Tewfik-Rushdi-Bey, o Ismet Pasha, sean designados para la Presidencia de la Asamblea.

Apoyan su creencia en el hecho de que Turquía es la potencia que con más calor aboga por el ingreso de Rusia en la Liga y también en que Turquía aspira a un puesto permanente en la Liga que ahora no es posible darle por no haber vacante. Nombrar a uno de sus representantes presidente de la Asamblea aplacaría, sin duda, el resentimiento que abriga Turquía por lo que ella interpreta como una postergación.

El Gobierno de esta ciudad, socialista en su mayoría, ha prohibido la celebración de un mitin que los fascistas suizos pretendían llevar a cabo la víspera de la reunión de la Asamblea. Se presume que los fascistas se declararían contrarios a la admisión de Rusia en la Liga, secundando de esta suerte la tendencia que ya ha manifestado el Gobierno federal.

«Le Journal de Geneve» dice que el representante griego Thaildaris se opone al ingreso de Rusia.

El movimiento huelguístico va tomando fuerza, sobre todo en el Sur, su centro principal

De los setenta y cinco mil tejedores de esos distritos han ido ya al paro unos sesenta mil; pero hasta hoy no se podrá saber a ciencia cierta el alcance del movimiento

WASHINGTON, septiembre 3. AP. Aunque hasta ahora no se tienen noticias de choques ni desórdenes que hayan producido derramamiento de sangre, el mundo oficial no deja de sentirse preocupado por la huelga textil, cuya importancia y efectividad son bien notorias.

Las cifras que circulan acerca del número de parados son algo contradictorias, pero se conviene en calcular que en el Sur, donde existen unos 75.000 tejedores, han ido ya a la huelga unos sesenta mil.

Mr. Gorman, el presidente o lider del comité de huelga, se muestra muy satisfecho.

En las comarcas del Nordeste se ha trabajado en unas fábricas y en otras no, de modo que hasta mañana no se sabrá con exactitud la fuerza del movimiento.

En el Sur ascendían hoy a unas doscientas las fábricas paralizadas y no bajaban de cien los grupos de huelguistas que montaban la guardia para impedir el acceso a aquéllas.

El Gobernador de la Carolina del Sur, Mr. Blackwood., circuló las órdenes oportunas para que las milicias del Estado estén apercibidas para hacer frente a cualquiera contingencia.

La Junta del Trabajo no ha tomado aun ninguna resolución y el Presidente Roosevelt no ha hecho manifestación acerca de este nuevo conflicto.

Por su parte Mr. Hopkins ha declarado que la administración de socorros se limitará a evitar que los huelguistas pasen hambre.

El Presidente de la Asociación de Fabricantes de Sedería de Patterson, New Jersey, ha dicho que los obreros de su departamento no secundarán la huelga general mientras no abandonen las fábricas de sederías el cuarenta por ciento, por lo menos, de sus afiliados. Agregó Mr. Benjamin Kaminsky, el presidente de la citada asociación, que si los obreros abandonan mañana el trabajo, no volverá a firmar contrato alguno con la Unión de Obreros Textiles. En vista de estas manifestaciones, Mr. Gorman ha afirmado que la Unión de Obreros Textiles no tiene firmado compromisos con la Asociación de Fabricantes de Patterson, agregando que quedarán paralizados telares que representarán más del 40 por ciento del total.

Por último, Mr. Thomas F. Momahon, presidente internacional de la Unión de Obreros Textiles, ha dicho que la huelga será una realidad, aunque se opongan el «cielo y la tierra», y al final de su discurso en Providence, Rhode Island dijo a sus oyentes: «Cuidad que no se os moje la pólvora».

El Alcalde de Boston hablando hoy con los representantes de la Prensa ha declarado que esta huelga es un nuevo obstáculo que retarda la rehabilitación económica nacional.

Hoover dice que el programa de Roosevelt es un ataque a libertades y derechos humanos

«La Libertad—dice—es un alto principio, es la concesión del Creador a todos los hombres y mujeres, entre el cual no puede interponerse ningún Poder, ni aún del Gobierno»

FILADELFIA, septiembre 3. (AP).—La primera discusión que ha tenido Hoover, sobre política, desde que salió de la presidencia, fué un artículo que publicó en el magazine Saturday Evening Post, en el cual ataca el Gobierno de Roosevelt como «régimen económico». Toda la tesis que se oculta trás el programa no es sino un gravámen para el Estado. Es la usurpación de las libertades del hombre por el Gobierno, es el vasto criterio que tienen los norteamericanos de los derechos humanos, que ni aún el Gobierno debe infringir, es un verdadero ataque a la libertad si continúa.

No menciona el nombre de Roosevelt, pero dice «que es anti-americana la actitud del Congreso de conferirle poderes especiales». «Que muchas generaciones de hombres y mujeres de muchas naciones han dado la vida para que existan esos derechos humanos, para de esa manera engrandecer la filosofía de la sociedad —el liberalismo.—

La libertad es un alto principio, es la concesión del creador a todos los hombres y las mujeres, entre el cual no puede interponerse ningún poder, ni siquiera el Gobierno puede negárselo.

De acuerdo con esta filosofía desarrollamos los principios de nuestra vida social económica y gubernamental —sistema norteamericano.—

Grupos considerables claman ahora por su libertad perdida y por leyes de emergencia contra los abusos. Por lo tanto se han tomado medidas urgentes en primera por si presentamos algún otro sistema por el cual se sacrifique la libertad fundamental y segundo por si aún cuando hagamos este sacrificio, no debemos perder las esperanzas de que la humanidad va en progreso. «Yo espero demostrar que para dar paso a la libertad no puede irse hacia atrás, es dando paso al progreso volviendo del caos que conduce a la codicia primitiva o a la tiranía política.

En Milán no existe brote de socialismo

El Gobierno italiano sigue adelante con su política dirigida a mejorar la raza

ROMA, septiembre 3. (AP).—Los informes publicados por el Corresponsal del Daily Telegraph de Milán, referente al movimiento socialista en esa ciudad carecen de fundamento.

DEMOGRAFIA ITALIANA

ROMA, septiembre 3. (AP). — La política italiana de «volver a la tierra» tiene la tendencia de desarrollar y mejorar la raza Tomándose como ejemplo los seis meses de 1934 se nota que el exceso de los nacimientos sobre las defunciones en Italia es de 220,983. El aporte de las ciudades grandes a esta cifra fué de 34,453 y de los poblados pequeños de 189,530 lo cual representa un 6.1 por mil en las ciudades y un 12,2 en los pueblos.

ACTUALIDADES ITALIANAS

ROMA, septiembre 3. (AP.)—La Cruz Roja obsequiará con una canastilla a cada uno de los niños de familias necesitadas que nazcan el mismo día que el heredero de la Corona.

El Directorio del Partido Fascista Nacional está convocado para reunirse el día 22 de septiembre.

El Tratado de Arbitraje entre Italia y Suiza, que expira el día 20 de septiembre, ha sido renovado por diez años.

SE ACABO EL DINERO PARA LA PROPAGANDA NAZI EN EL EXTERIOR

BERLIN, septiembre 3. (AP.) — En los círculos bien informados se tiene entendido que el ministro Herr Schacht ha notificado a su compañero Herr Goebels que ya no hay dinero disponible para atender los gastos de propaganda nazi en el exterior.

Se asegura que ultimamente se invertían en esta propaganda a razón de doscientos millones de marcos anuales.

Se considera que tal medida robustece la posición de Schacht y debilita la de Goebels.

QUINIENTOS MIL ALEMANES VISITARON LA CRIPTA EN QUE REPOSA HINDENBURG

TANNENBERG, septiembre 3. (W. P.)—Quinientos mil ciudadanos alemanes desfilaron por la cripta donde se ha dado albergue a los restos mortales del ex presidente Von Hindenburg, según el cálculo de los guardias allí destacados. El idolo nacional ha estado en capilla ardiente desde hace tres semanas, en que se celebraron las pompas fúnebres.

LA PRINCESA GUILLERMINA JULIANA HIZO UNA VISITA AYER AL PRINCIPE OLAV

AASGARDSTRAND, septiembre 3. (AP.)—La Princesa Guillermina Juliana visitó la residencia del Príncipe Olav y la Princesa Marta, cerca de Oslo, dando calor a los rumores acerca del compromiso amoroso de la princesa Juliana. La Princesa Martha, es hermana del Príncipe Carl de Suecia, de quien se dijo en repetidas ocasiones que sería el posible esposo de la princesa Juliana.

Prohibida la música militar en Alemania

Después del plebiscito del Sarre se quiere retirar del mismo la moneda francesa

BERLIN, septiembre 3. (AP.)—Se ha prohibido trasmitir por radio aires militares e himnos políticos hasta fines de octubre, a no ser en las reuniones nazi que se celebrarán en Nuerberg a partir de mañana. Los radioescuchas han expresado su disgusto, insistentemente, porque sólo se trasmitan por radio asuntos de carácter político.

QUIEREN RETIRAR LA MONEDA FRANCESA DEL SAAR

GINEBRA, septiembre 3. (WP.)—Después del plebiscito se presentará un documento conteniendo la petición de que ciertos problemas como la retirada de la moneda francesa del territorio del Sarre se solucione a la mayor brevedad. El Gobierno francés espera que se inicien ciertas discusiones con Alemania referentes a tales problemas.

EL 12 DE ESTE MES RECIBIRA OFICIALMENTE HITLER A TODO EL CUERPO DIPLOMATICO

BERLIN, septiembre 3. (AP.)—En su calidad de Presidente del Reich, Adolf Hitler celebrará la primera recepción formal en el Palacio Presidencial el día 12 de septiembre en que recibirá las felicitaciones de todos los Embajadores y los Ministros acreditados en la capital de Alemania.

La ceremonia será exactamente igual a la recepción celebrada en honor del Cuerpo Diplomático de Berlín, el día primero de año, por los ex Gobernantes de la nación alemana.

Proyecto en Italia contra el desempleo

Una canastilla para cada niño que nazca el mismo día que el de los Reyes

MILAN, septiembre 3. (AP.)—La reunión general celebrada por la Federación Industrial de Obreros es la demostración de apoyo dado a los mismos.

En la reunión se aprobó una resolución en la que se exponen varios arbitrios para combatir el desempleo, que consisten principalmente en fijar horas de trabajo para todas las industrias e impedir las horas extras.

FUERZAS MILITARES VITOREADAS POR LOS ROMANOS

ROMA, septiembre 3. (WP.)—Un batallón de vanguardia, destacado en el campo Mussolini, realizó diversas exhibiciones de gimnasia en la Villa Borghese, marchando después por las calles de Roma, donde fueron vitoreadas con entusiasmo por el pueblo.

OFICIALES BELGAS DE VISITA EN ITALIA

MILAN, septiembre 3. (AP.)—Procedentes de Suiza han llegado a esta hoy 100 oficiales de la reserva belga para visitar a Italia.

Visitarán las principales ciudades y fortalezas.

VISITA AL DUQUE DE GENOVA

VENECIA, septiembre 3. (AP.)—El comandante del acorazado «Garibaldi», visitó el crucero italiano «Alberico Barbiano», a fin de presentar sus respetos a Su Alteza Real el Duque de Génova.

MISION FRANCESA TELEGRAFIA

TURIN, septiembre 3. (AP.)—Los miembros de la misión francesa que van a la feria del Este, llegaron a ésta hoy y enviaron un telegrama al Duce, Jefe de la nueva Italia.

OTTO DE HAPSBURGO ES HUESPED DEL REY DE DINAMARCA, EN PALACIO

COPENAGUEN, Sept. 3. (AP.)—El Príncipe Otto llegó hoy a ésta como huésped de honor del Rey en el Palacio Real, donde se celebra una comida esta noche en honor de la familia del príncipe heredero de la corona antes de su partida junto con la princesa al Extremo Oriente.

DIFERENCIAS DE CAMBIO E INESTABILIDAD DE PRECIOS DIFICULTAN EL EQUILIBRIO

GINEBRA, Septiembre 3. (AP). El Comité de Economía de la Liga ha presentado un informe al Consejo de la misma en el que se declara que las diferencias de moneda, la inestabilidad en el cambio y la falta de fijeza en el precio de las mercancías es la causa fundamental del desequilibrio económico del mundo.

Reconoce, sin embargo, que las organizaciones para la regulación de la venta de las mercancías en los mercados interiores ha sido un factor beneficioso. Asimismo ve con complacencia que todos los países en general, sin excluir los anglo-americanos, estén deseosos de suscribir nuevos Tratados que faciliten el intercambio mundial.

Pasan de medio millón los alemanes que concurrirán al Congreso nazi de Nurenberg

Durmiendo sobre paja o en carros del ferrocarril y siendo alimentados por cocinas militares, muchos millares de nazis esperan oir los discursos que pronuncie el «Fuehrer» Hitler

NRENBERG, septiembre 3. AP. Pasan del medio millón los alemanes que han venido a ésta, y que se alojan en tiendas de campaña, en fábricas y edificios desocupados, con motivo del Congreso que el partido nazi ha determinado celebrar en ésta y cuya sesión de apertura tendrá lugar mañana.

El Fuherer Hitler pronunciará el discurso de apertura por la tarde y se dejará ver de los congresistas todos los días. En el discurso de mañana trazará con algún detalle el programa nazzi.

En el Congreso celebrado el último, los vecinos de esta ciudad tuvieron ocasión de oir discursos muy fogosos y entusiastas en los que se mencionaba con frecuencia lo «gabinete de la victoria». Algo semejante ocurrirá este año, pero augura que no se registrará el éxtasis de la otra vez.

La prensa conviene tácitamente en que ahora no es necesario ya el poner de relieve los hechos del mismo. Los hechos ya hablan por sí mismos.

Los observadores de nota afirman que los problemas de Alemania se presentan ahora más claros y definidos y suponen que en este Congreso se aludirá repetidamente a la importancia del espíritu de sacrificio.

Se cree que esta misma noche tomen importantes resoluciones que hasta se llegue a designar un segundo canciller.

Suman millares y millares las personas que han satisfecho su necesidad de comer gracias a las cocinas militares que en sendos automóviles han ido distribuyendo la comida. La mayoría de los visitantes duermen en jergones de paja tendidos en el suelo de fábricas y tiendas y las personalidades más destacadas descansan en los vagones del ferrocarril.

SUIZA ES CONTRARIA AL INGRESO DE RUSIA EN LA LIGA DE NACIONES

BERNA, septiembre 3. (WP.)—Tras la conferencia entre la Comisión Federal del Consejo para las Relaciones Exteriores y la delegación suiza a la Liga de las Naciones que se celebró hoy, se discutió el asunto de la admisión de Rusia a la Liga de las Naciones y la concesión de puesto permanente a los Soviets.

El resultado fué que la Delegación Suiza a la Liga de las Naciones recibió instrucciones de contestar con un «no» cuando se llegara a una decisión en el asunto.

Dos candidatos

Por ANTONIO ESCOBAR

Una vez más se habla de Borah (Guillermo E.) como candidato a la Presidencia de los Estados Unidos. Es hoy el primer dor político del partido Republicano y acaso de todos los partidos. En dos ocasiones se le ofreció candidatura republicana para Presidencia y en ambos casos se negó a aceptarla.

Sin duda habría sido elegido Presidente; y gracias a esto habría cartado del gobierno a los presidentes republicanos conservadores Harding, Coolidge y Hoover, cuyo por el poder dejó bastante que sear.

Es curioso que, cuando está a dio camino la distancia para elección presidencial, apenas se bla de aspirantes republicanos cargo. Sólo se ha mencionado ex-Senador Wadswork del Estado Nueva York, abogado capaz, pero gran figura política. Puesto entre, ya del Presidente Roosevelt, será el candidato democrático, el Senador no hará figura.

Pero sí la haría Mr. Borah, su vasta inteligencia, por su oratoria, la más brillante del Congreso americano, y por su experiencia mo polemista. A la edad de 69 da todas las mañanas un go paseo a caballo por el de Rock Creek. No concede llamados «deberes de sociedad» tiempo que el indispensable.

Ha anunciado que en este atacará, en sus discursos el régimen burocrático del Presidente Roosevelt, la suspensión de las leyes tra los trusts, lo que ha «apartamiento» de los principios la Constitución. Y también atacará al partido Republicano por pecados.

Será un gran espectáculo este hombre de talento y de cuencia arremetiendo contra el sonaje popular que hoy ocupa Presidencia de los Estados Unidos. ¿Pero haría el gran orador publicano todo lo que se esperaría él?

Hay quienes prevén que repitiendo Borah lo hecho en campañas teriores, comience en la de con mucho ardor y ponga término a ella. No faltará quien jete a esto:

—Ahora el caso sería distinto porque no se trataría de apoyar candidatura de otro, sino de hacer el máximum de esfuerzo para avante la propia.

Pero de Borah, que es hombre original, se podría esperar que se teresase menor por su candidatura que lo haría por la de otro. Hecho es que, cuando era más joven que ahora, la rechazó dos veces. Ahora ya es tarde, porque Borah envejecido y cuando venga elección será un anciano venerable.

Y en los Estados Unidos el ejercicio de la Presidencia, muy tolerable cuando la nación era pequeña, es hoy algo que requiere un sujeto relativamente joven.

M.E.C.D. 2016

No publicaremos ningún trabajo que no sea realizado por nuestros fotógrafos, que estarán debidamente identificados con el carnet del Diario de la Marina

DIARIO DE LA MARINA

HABANA, MARTES, 4 DE SEPTIEMBRE DE 1934

SUPLEMENTO DIARIO EN ROTOGRABADO; DE ACTUALIDAD MUNDIAL TELEFONO M-3775

NUESTRO REPORTER gráfico logró esta movida instantánea durante el intenso tiroteo en los alrededores del Instituto, en la mañana de ayer. Puede ver el lector a los transeuntes corriendo y tratando de albergarse en sitio seguro (Foto D. M.)

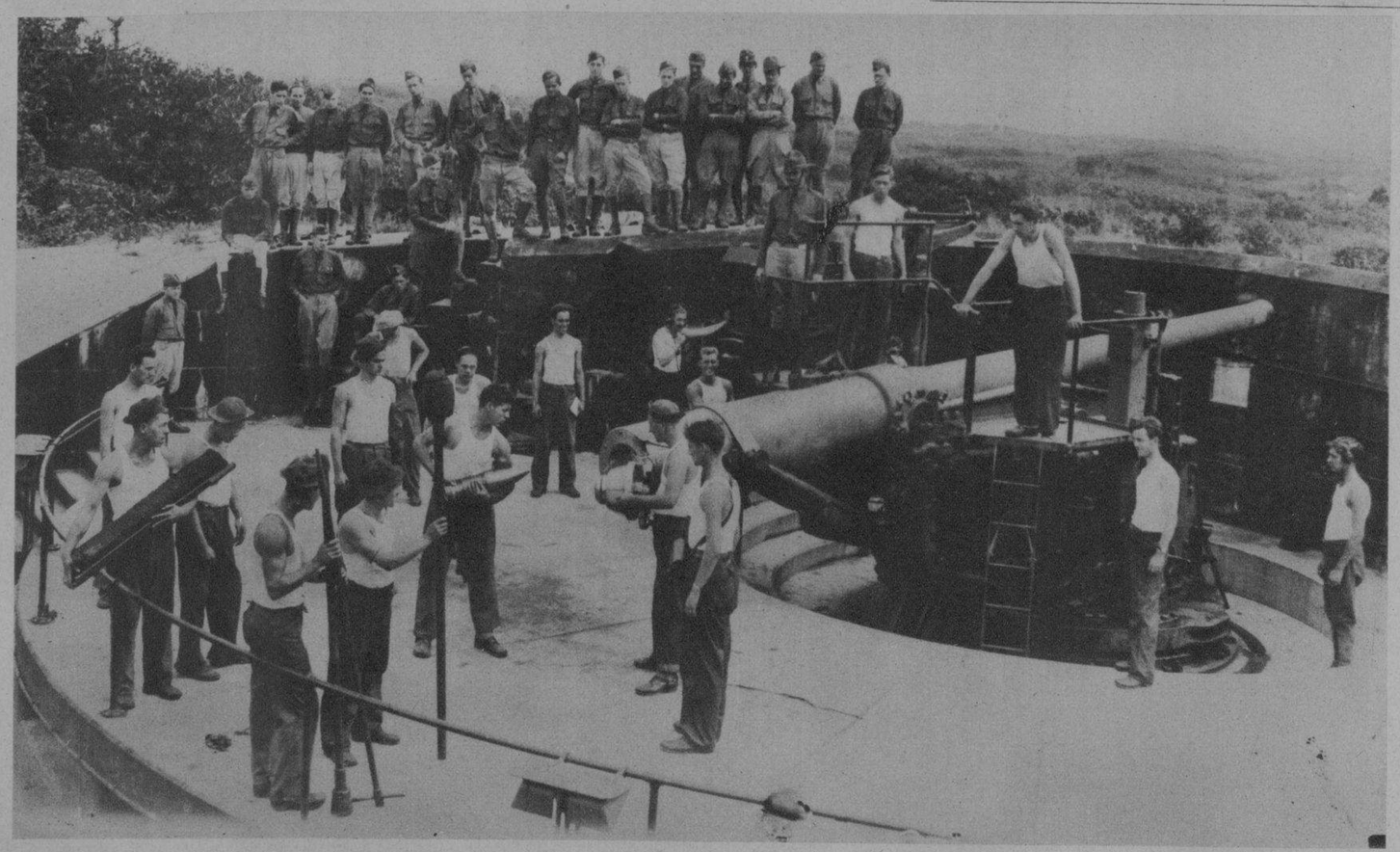

ESCENA EN LA QUE la lente del fotógrafo ha tomado una de las baterías de Sandy Hook, donde se entrenan los cadetes de los Estados Unidos. Estas maniobras se llevan a cabo todos los años por esta época (Foto W. W.)

LA PUERTA PRINCIPAL de la Compañía de los Teléfonos se encuentra custodiada por soldados del Ejército Constitucional, en evitación de un ataque a las oficinas y planta (Foto D. M.)

GRUPOS DE CURIOSOS se apostaron en la puerta del Hospital de Emergencias con el objeto de conocer el estado de los heridos y contusionados habidos ayer durante las algaradas (Foto D .M.)

TRECHO DE CALLES—Neptuno y Virtudes—donde fueron derribados los alambres de alta tensión de los tranvías. La policía tuvo necesidad de restablecer el orden (Foto D. M.)

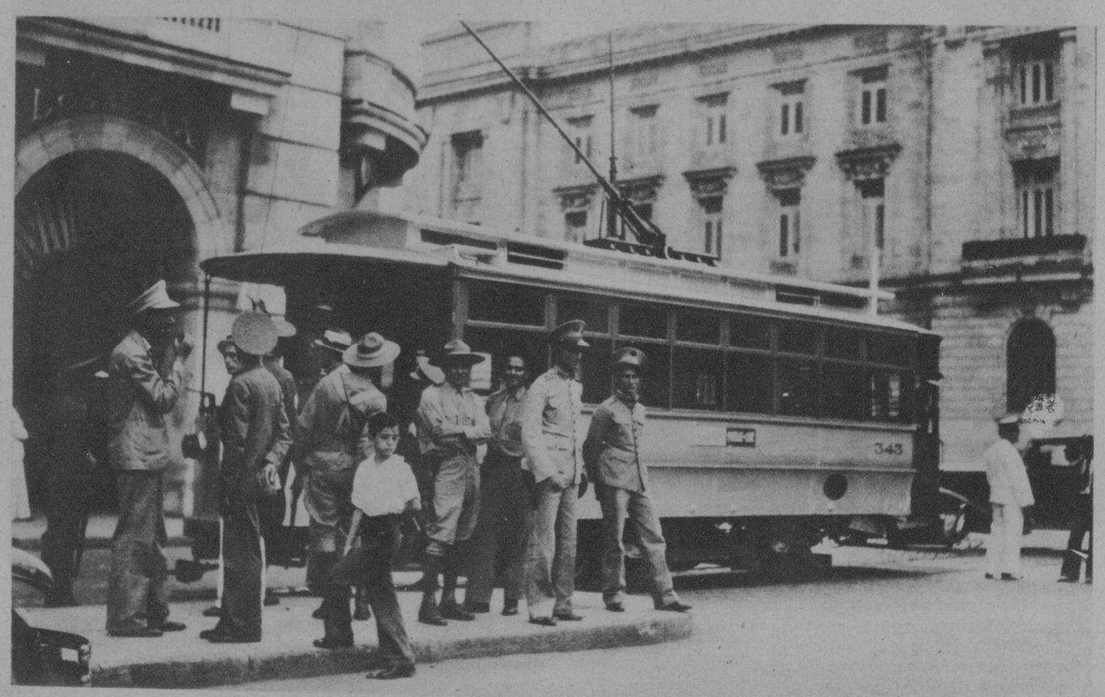

TRANVIA QUE FUE ASALTADO por los estudiantes en las cercanías del Instituto. Después que fueron rotos los cables del tendido eléctrico trataron de volcarlo, no lograndolo por la oportuna intervención del Ejército (Foto D. M.)

TAMBIEN FRENTE al edificio de la Escuela de Artes y Oficios de esta ciudad se suscitaron algaradas estudiantiles. La policía lanzó gases lacrimógenos para disolver los grupos (Foto D. M.)

EN EL ANTIGUO Cuartel de Dragones recibieron sus haberes los empleados que sustituyeron durante unos días a los servidores de la Secretaría de Comunicaciones que se levantaron en huelga (Foto D. M.)

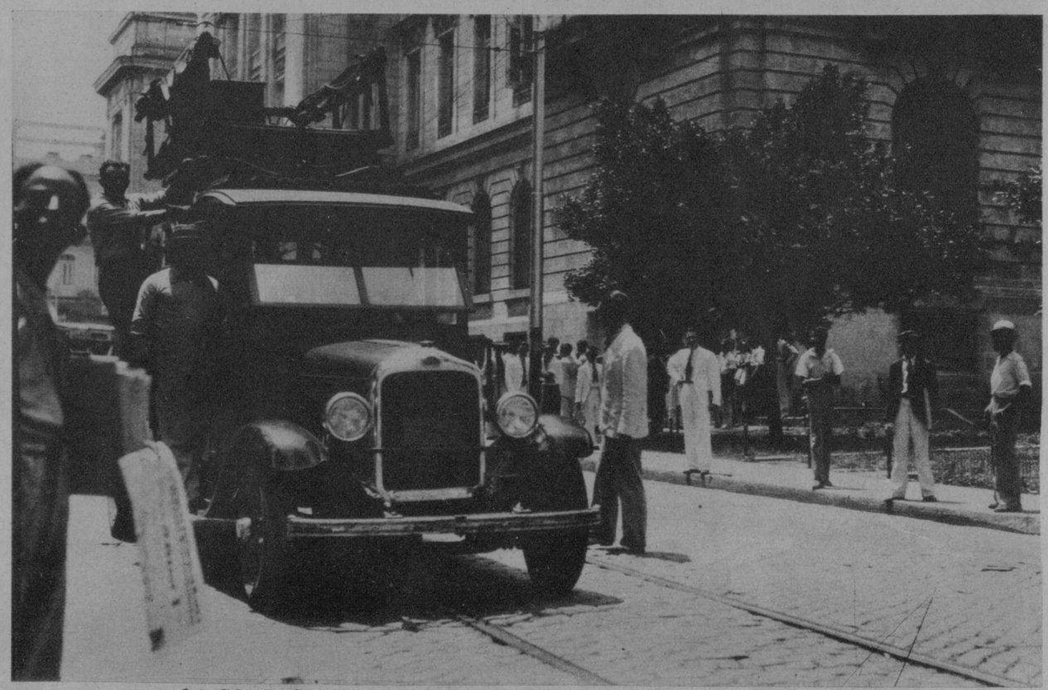

LA COMPAÑIA de los tranvías sacó a la calle todos sus carros de reparaciones para colocar de nuevo el tendido que fué derribado en varios sitios de la ciudad. De esta manera no sólo arreglaban el tendido sino que lo cortaban para evitar desgracias personales (Foto D. M.)

BIBLIOTECA MUNICIPAL - MADRID

M.E.C.D. 2016

NO TODO EL MUNDO puede disfrutar de las delicias de una playa privada. Son demasiadas las personas en esta isla, rodeada de agua por todas partes, que no pueden lograr en esta época del año zambullirse en el mar. Sin embargo, en algunos lugares del litoral, a pesar de los tiburones gozan de las delicias de un buen baño salino los muchachos habaneros. Véase la muestra en esta foto (Foto D. M.)

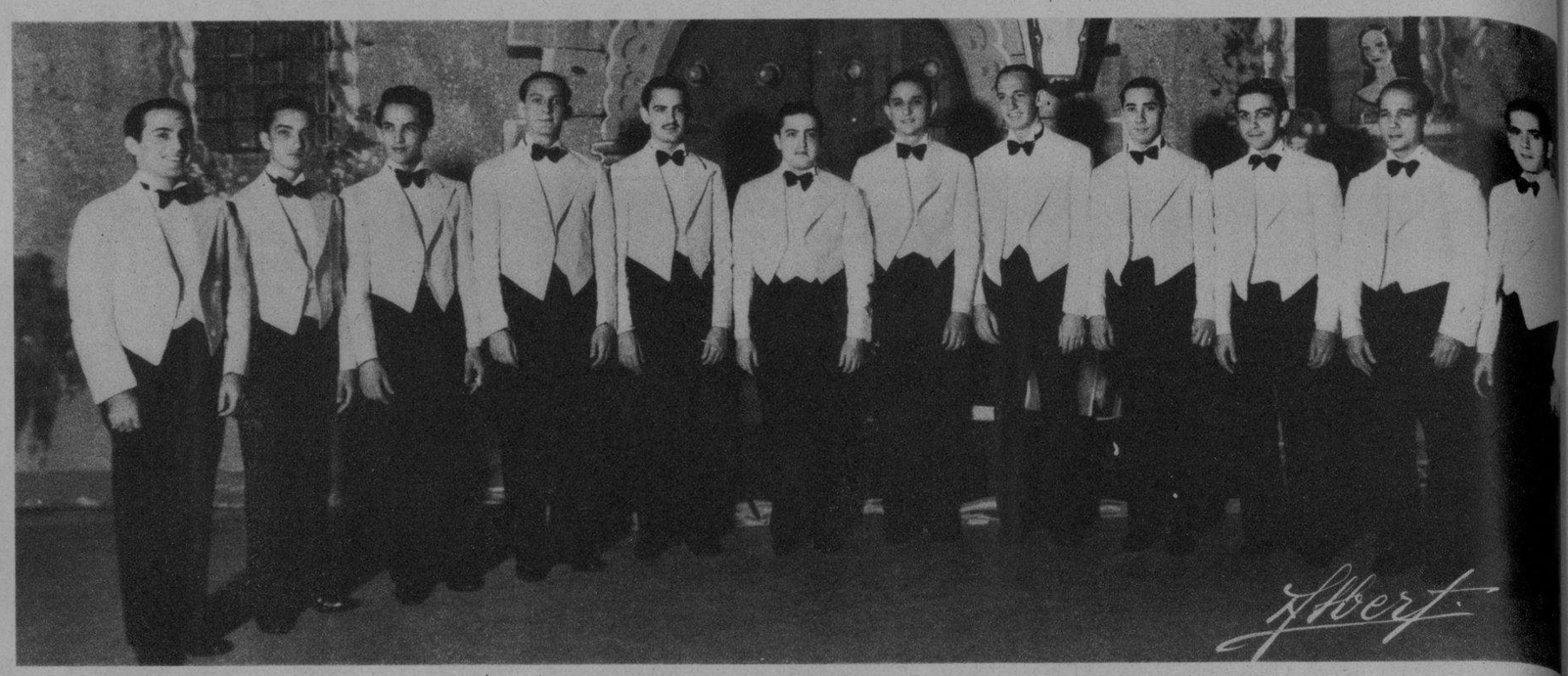

LA APLAUDIDA Orquesta de los Hermanos Castro, uno de nuestros conjuntos musicales de primer orden, celebrará su quinto aniversario con una espléndida fiesta el día 12 de septiembre (Foto D. M.)

SEÑORITA Hortensia Iribarren Gómez, graduada recientemente en la Escuela Normal de la Habana con notables calificaciones. La distinguida señorita Iribarren pertenece a una de las más selectas familias habaneras, donde se le estima por sus prendas personales (Foto D. M.)

MOMENTO INTERESANTE de la justa de natación llevada a efecto con gran éxito en el Riverside Club (Foto D. M.)

REINA DE BELLEZA DE CAIBARIEN.—Señorita Mary Valdés Perera, electa Reina en el certamen verificado por el Caibarién Yacht Club, y que tomó parte en los festejos rotarios (Foto M. Illa)

EN ESTA FOTO aparecen agrupados los tres factores dirigentes del gran diario ecuatoriano "El Telégrafo". De izquierda a derecha: Don M. E. Castillo y Castillo, Director del periódico, cuya versación como periodista lo coloca entre los primeros del país. Don José Abel Castillo, actualmente Presidente de la compañía propietaria de "El Telégrafo", que ha figurado como una de las columnas del partido liberal desde la época de su constitución como entidad política en 1883, y don José Santiago Castillo, Gerente de la empresa, elemento versado en todos los ramos del periodismo moderno. En el campo práctico es un experto en artes gráficas y mecánica del ramo (Foto D. M.)

EN CAIBARIEN.—Ponche ofrecido por el señor Alcalde a los delegados a la Convención Rotaria celebrada recientemente (Foto Martínez Illa)

CONVENCION ROTARIA en Caibarién. Miembros de la Convención Rotaria y socios del Caibarién Yacht Club, durante la matinée celebrada en su honor (Foto Martínez Illa)

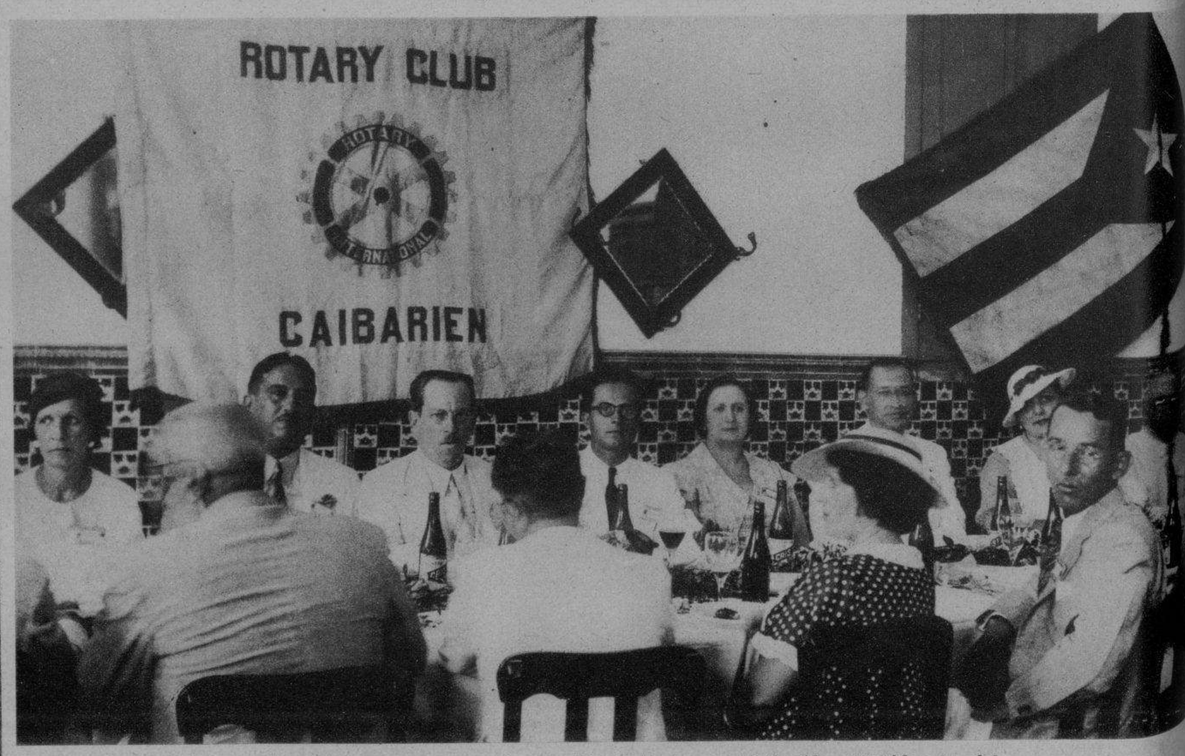

BANQUETE DE LA Convención Rotaria en Caibarién. Presidencia del acto con el señor Alcalde y el Gobernador Rotario, Dr. Felipe Silva. Se destaca en la mesa de honor el Dr. Mario Núñez Mesa, distinguido abogado y rotario habanero (Foto M. Illa)

M.E.C.D. 2016

POSIBLEMENTE el hijo del gran tenor Enrico Caruso, considerado como el artista lírico más grande de la época, no heredó la voz del padre, pero en cambio, posee el absoluto dominio de la escena y también tiene una grata voz, con la que ya está haciendo carrera en el cine. Aquí aparece el joven actor y cantante con la bella actriz Anita Campillo, en la opereta "La Buenaventura" (Foto Wide World)

HAY NOMBRES Y APELLIDOS que estando horros del adjetivo encomiástico y de la huera frase de relumbrón, poseen toda la fuerza y valor de lo grande. Por eso no queremos colgarle el ditirambo a George Arliss, que posiblemente es la máxima figura de la actualidad dramática del cine. Helo aquí con un gesto y una sonrisa en compañía de una bella artista, sin más comentario (Foto Wide World)

SE DICE, —es algo acomodaticio y fácil cuando se le quiere endilgar a un sujeto una mentira o una verdad que, en resumen, a nadie le importa—por eso ahora "se dice" en Hollywood que la simpática actriz June Knight que visitara recientemente la Habana, se dispone a contraer matrimonio con Paul Ames, que tampoco nos importa a nosotros y posiblemente no producirá ninguna crisis ministerial en el mundo. Ella, eso sí, tiene una sonrisa que se las trae y cuidado... (Foto Wide World)

ANN SOTHERN, considerada como una de las mujeres más hermosas y de más talento en la pantalla. La expresión de su rostro, casi místico, revela elevada serenidad y al mismo tiempo una ansiada luz de ternura se amplifica entre sus labios santificados ya, por todos los besos de amor que han prodigado tal vez, más allá de la ficción del celuloide (Foto Wide World)

EL PRINCIPE Jorge de Inglaterra, cuarto hijo del Rey de ese país, de quien se asegura se comprometerá con la Princesa Marina, tercera hija del Rey Nicolás y la Reina Olga de Grecia. El rumor ha ido tomando fuerza por el hecho de que el príncipe británico ha sido invitado por el Rey Alejandro de Yugoeslavia para que pase unos cuantos días en su residencia de Bled, invitación que se estima como preliminar al compromiso amoroso a que hacemos mención (Foto Wide World)

LA PRINCESA MARINA, tercera hija del Príncipe Nicolás y la Princesa Olga de Grecia, que, según los rumores circulantes en los círculos reinantes de Europa, se comprometerá amorosamente con el Príncipe Jorge de Inglaterra, cuarto hijo del soberano británico (Foto Wide World)

LOS MARAVILLOSOS DEDOS de la notable doctora en medicina, señora May Turner Riach, cirujana de San Diego, que operara de la vista al Rey de Siam, que se encuentra en los Estados Unidos y que acudió a ese país llamado por la fama de la gran médica. La operación se deberá llevar a cabo en una clínica de New York, y de ella, de la pericia de la doctora, dependerá que recupere la vista el soberano de Siam (Foto W. W.)

M.E.C.D. 2016

DRIL BLANCO
GARANTIZADO $100 LEGITIMO
Thos Taylor & Sons
IMPORTADO POR SOBRINOS DE NAZABAL

PARA NUESTRO colaborador gráfico, Sr. Martínez Illa, posó especialmente la Directiva del Caibarién Yacht Club, la simpática y aristocrática sociedad. Esta foto fué tomada el día de la coronación de la Reina de Belleza, Srta. Mary Valdés Perera

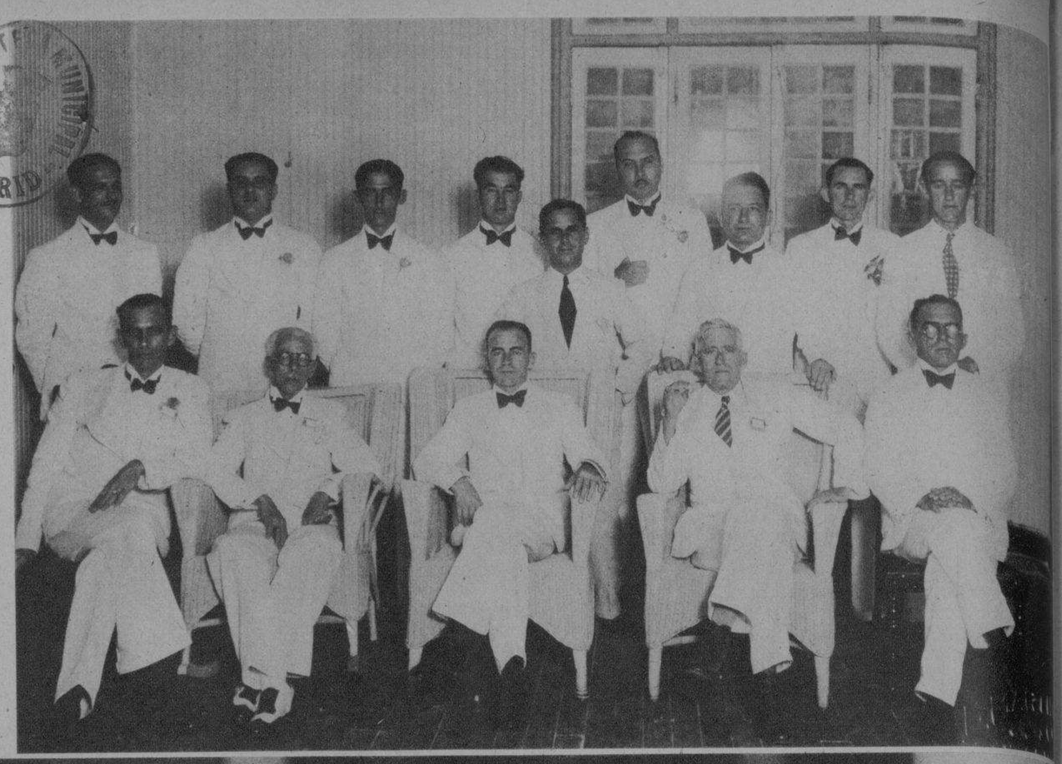

ACTO DE APERTURA de los trabajos e inscripciones de la Convención Rotaria de Caibarién, presidida por el Gobernador rotario, doctor Felipe Silva (Foto Martínez Illa)

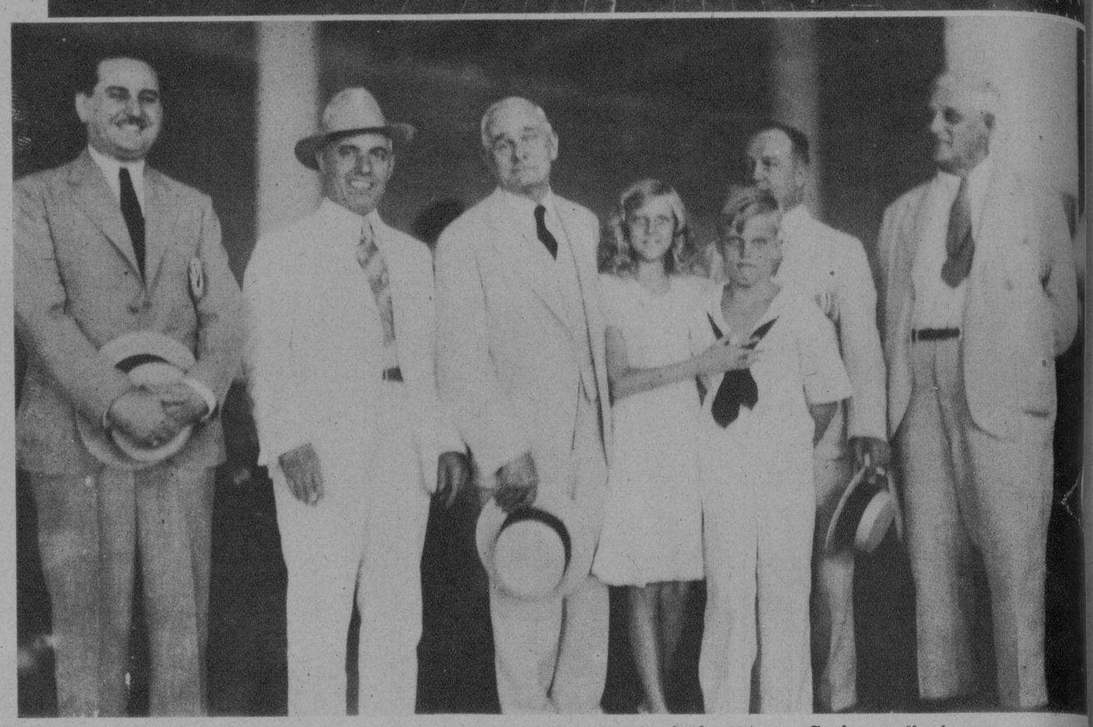

EL SR. C. H. STAPLETON, alto empleado de la Havana Coal, que llegó a la Habana después de haber pasado una larga temporada en los Estados Unidos. En este grupo aparece el recién llegado, sus hijos y el señor Sabino Crespo, "past president" del Club Rotario (Foto D. M.)

LA SOCIEDAD galaica Hijos del Ayuntamiento de Capela celebró el pasado domingo un banquete de confraternidad social en Cerro Moderno. Aquí aparece la presidencia de dicho acto, en la que figuran el titular de la sociedad y algunos miembros de la Directiva (Foto D. M.)

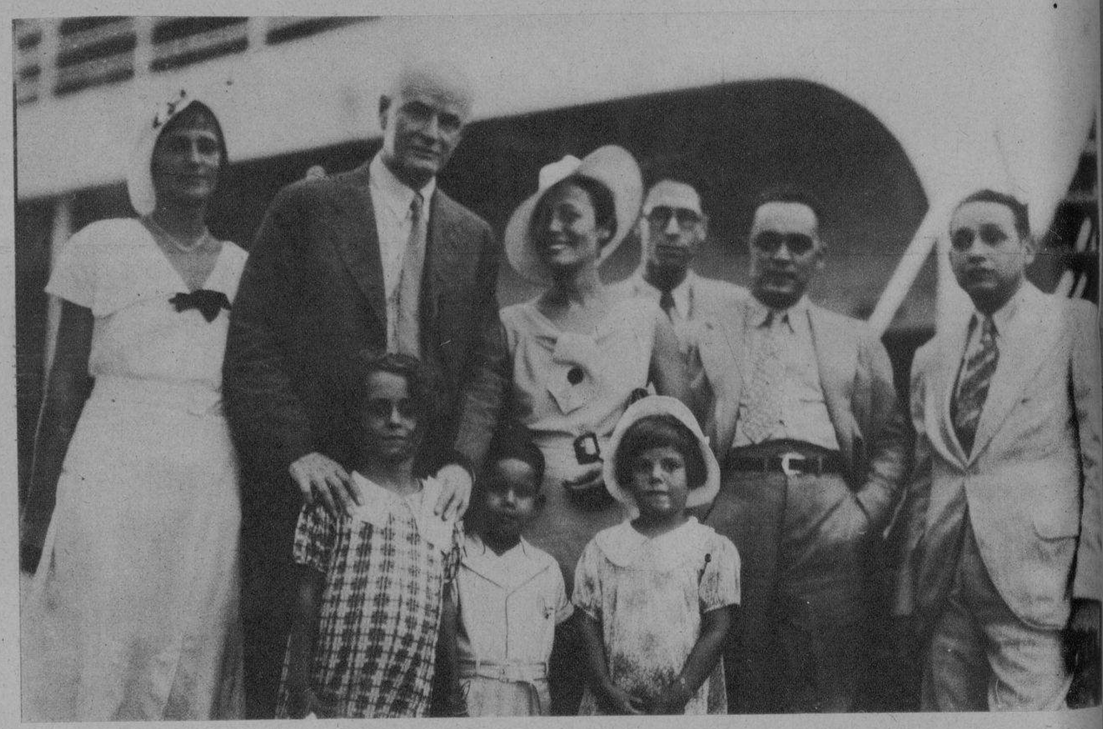

LA INSTANTANEA DE LA SUERTE

EL CABALLERO que aparece enmarcado en el círculo puede pasar por las oficinas de la REAL SILK—Bernaza 2—para recoger el obsequio que todos los días hace esta importante compañía (Foto D. M.)

DR. LEWIS BYRNE ROBINSON, conocido especialista de New York, profesor de la Columbia University y del Medical Center, a quien fueron a recibir su esposa, la señora Conchita Artola de Robinson, familiares y el señor M. Domínguez. El doctor Robinson nos visita en viaje de placer (Foto D. M.)

GLADYS SUAREZ, distinguida señorita perteneciente a nuestra mejor sociedad, ofreció recientemente una fiesta bailable en el "roof" del Hotel Presidente. Grupo en que aparece la festejada, en compañía de sus amistades (Foto D. M.)

"LA BELLE LATINE"
DEVOLVERÁ A SU CABELLO LA HERMOSURA DE LOS MEJORES TIEMPOS
DE VENTA EN: FARMACIAS-SEDERIAS Y VIDRIERAS

ASEGURESE UNA BUENA DIGESTION
COMIENDO CON ACEITE
"BALCELLS"

Desde que uso el exquisito Jabón de Hiel de Vaca de Crusellas siento mi cutis cada día más fino y aterciopelado
Lily Rosell

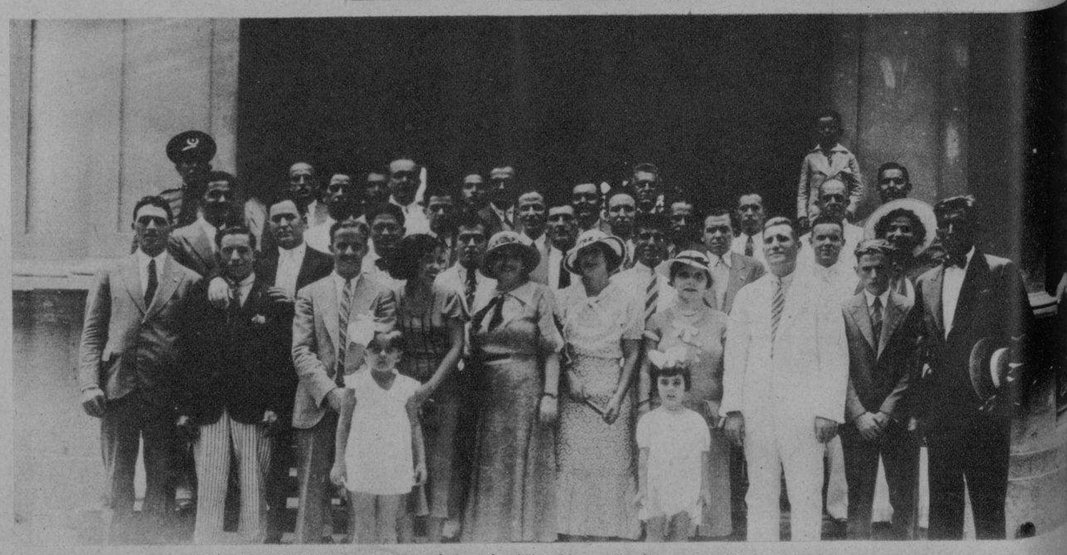

EL CLUB CANDAMO, la simpática institución asturiana, celebró el pasado domingo, en los jardines de La Polar, una fiesta animadísima. La foto muestra a distinguidos elementos de la Directiva e invitados al banquete y a la matinée bailable (Foto D. M.)

M.E.C.D. 2016