1A SECCION

SERVICIO DE ASSOCIATED PRESS. Esta queda autorizada para usar nuestro servicio y noticias de información.
HILO DIRECTO CON NUEVA YORK

DIARIO DE LA MARINA

El DIARIO DE LA MARINA es el periódico más antiguo de Cuba. Fué fundado en el año mil ochocientos treinta y dos.
SERVICIOS ESPECIALES DE ESPAÑA

1A SECCION

AÑO CIENTO DOS.—NUM. 182. ACOGIDO A LA FRANQUICIA POSTAL LA HABANA, MIERCOLES, 25 DE JULIO DE 1934.—SANTIAGO APOSTOL SANTOS TEODOMIRO Y VALENTINA. TIEMPO PARA HOY: BUENO, EXCEPTO ALGUNAS TURBONADAS PRECIO: 5 CENTAVOS

PARALIZADO EL SERVICIO TELEFONICO COMO PROTESTA CONTRA LA RESOLUCION DEL GOBIERNO

PUERTO RICO DECLARA QUE LA CONCESION ARANCELARIA A CUBA NO LOGRARIA RESTAURAR EL COMERCIO DE ESTA CON LOS E. UNIDOS

"Ninguna huelga general ha triunfado porque en tales casos los obreros se vuelven no contra los patronos, sinó contra el mismo Gobierno"

PASAN DE 600 LOS MUERTOS POR EL CALOR EN LOS ESTADOS UNIDOS.

NUEVA YORK, julio 24. (AP). Las muertes producidas por el calor alcanzan ya la cifra de 666, o sea un promedio de quince por hora.

La temperatura más alta que se ha registrado es de 43.3 grados centígrados esta mañana. El Buró Metereológico de Arkansas pronosticó que mañana se dejará sentir una ola fresca procedente de Alaska.

La Costa del Pacífico y Nueva Inglaterra no están sufriendo tan seriamente del calor como el resto del país. La temperatura subió hoy a 40 grados centígrados en Chicago, la más alta que se ha registrado allí hasta la fecha. Los oficiales de Washington manifestaron hoy que han proporcionado socorros a unas 400 mil personas perjudicadas por las sequías.

El Presidente de la Federación Americana del Trabajo declara que en el caso de San Francisco, los obreros han reaccionado a tiempo, evitando la desorganización, de fatales consecuencias

William Green

WASHINGTON, julio 24. (AP.) Con motivo de la huelga general que se decretó en San Francisco de California para apoyar el movimiento de los trabajadores de bahía—huelga general que ha terminado ya—el presidente de la Federación Americana del Trabajo, Mr. William Green, publicó unas notas dirigidas a los obreros, en las cuales declara que los paros por simpatía constituyente una grave equivocación del proletariado.

Mr. Green ha dicho que «ninguna huelga de simpatía de consecuencias y de significación nacional», ha terminado en una victoria de los obreros, porque en tales circunstancias los proletarios dejan de luchar contra los patronos solamente vuelven sus armas contra el Gobierno. En tal conflicto, agregó, el Gobierno debe ser supremo.

La nota del presidente Green, dice:

«El sano y sobrio juicio de los obreros organizados de San Francisco ha triunfado al fin. Cometieron una grave equivocación cuando declararon una huelga de simpatía, pero han obrado cuerdamente al darla por terminada. Deben ser elogiados por el acuerdo que tomaron.

«Los obreros que están organizados en gremios afiliados a la Federación Americana del Trabajo no pueden permitirse el lujo de declarar huelgas de simpatía cuando semejante acción significa la violación de contratos y envuelve la posibilidad de perder todas las ganancias económicas que han logrado a través de años de sacrificios y esfuerzos.

«Se trata de un peligroso experimento lleno de graves consecuencias. Las pérdidas económicas que los obreros sufren cuando se ven obligados a retornar al trabajo, desmoralizados y desalentados como resultado de la pérdida de una huelga de simpatía, no pueden calcularse debidamente.

«Ninguna huelga de simpatía de alguna consecuencia o significación nacional se ha ganado. Por el contrario, la historia demuestra que todos los experimentos de esa clase han fracasado.

«Estos son los tristes hechos que todos los obreros que no ven en cada huelga la posibilidad de una revolución política deben aprender en última instancia.

«Cuando ocurre una huelga de simpatía, el conflicto primario, responsable de la huelga, se convierte en una cuestión subordinada y surge un nuevo conflicto entre los que se han lanzado a la huelga y las autoridades.

«Eso significa que los obreros en huelga ya no luchan contra los patronos responsables del conflicto que originó la huelga, sino que, en cambio, entablan la lucha entre la ciudad, el Estado y el Gobierno.

«Todo el mundo debe saber y comprender que en tal conflicto el Gobierno ha de ganar: no puede rendirse. Debe establecer su supremacía, y usualmente el resultado de tal conflicto es que el Gobierno gana, los huelguistas pierden, y los patronos contra los cuales se declaró la huelga se convierten en beneficiarios.

«Afortunadamente, la huelga de simpatía de San Francisco ha terminado antes de que se llegara a ese punto. Esto significa que el movimiento obrero organizado de San Francisco y otros lugares puede dar todo el apoyo posible a los obreros de bahía en huelga así como a las organizaciones asociadas y puede pedir y exigir que las diferencias y disputas se sometan a un tribunal imparcial para su decisión y arreglo finales».

LA "HERSHEY CORP." SOSTIENE QUE NO DEBE HABER DISTINCION ENTRE LOS DERECHOS AL REFINO Y AL CRUDO

Los refinadores americanos, al contrario, piden que se fije un diferencial entre el arancel al refino y a los crudos. Continúa la información sobre el Tratado de Reciprocidad

WASHINGTON, julio 24. (AP.) Frank A. Dillingham, en nombre de los productores azucareros de Puerto Rico, compareció hoy en la información pública sobre el Tratado de Reciprocidad con Cuba, y manifestó que la República cubana no necesita más bajos aranceles para el azúcar, añadiendo que hacerlo a cambio de concesiones comerciales para los Estados Unidos no restauraría el comercio que floreció entre los dos países hace unos diez años.

«Cuba necesita menos protección arancelaria de lo que generalmente se dice. Cuba se halla en mejores condiciones que las demás Antillas, excepto Puerto Rico.

«El valor de nuestras exportaciones a Cuba fué [illegible]ble en el período de tiempo comprendido entre 1923 y 1933 y gran parte de la baja se debe a que se ha operado una gran reducción en las exportaciones de artículos de primera necesidad, los cuales han aprendido los cubanos a obtenerlas de su suelo. No debe esperarse que el comercio cubano-americano se recupere un cien por ciento».

Charles M. Kearney, presidente de la Asociación Nacional de remolacheros, compareció también hoy y no agregó nada a lo contenido en el escrito que presentó ayer oponiéndose a una nueva reducción de los derechos arancelarios del azúcar.

Ellsworth Bunker, que es presidente de la Comisión de la industria refinadora de azúcar de caña y pidió un «adecuado» diferencial en los derechos arancelarios del crudo y del refino.

Algunos desean que Cuba aproveche todas las ventajas del preferencial porque con mano de obra más barata resulta también más barata la refinación del azúcar, mientras que el costo para las refinerías americanas llega a ser de 13.3 centavos las cien libras debido a la NRA y otras disposiciones referentes a la rehabilitación nacional.

A esto se opone vigorosamente John A. Snyder, Vicepresidete de la Hershey Corporation, que posee una de las mayores fábricas de refinación de azúcar en Cuba. Sostiene que no debe establecerse distinción entre los derechos arancelarios del crudo y del refino.

Los funcionarios de la Asociación Nacional de Manufactureros informaron que sus representantes no pudieron tomar parte en la información pública, a causa de que esta no se ha abierto al público en general.

John E. Snyder, Vicepresidente de la Hershey Corporation, dijo que las relaciones comerciales con Cuba, de acuerdo con el Tratado de Reciprocidad de 1902, entre los E. Unidos y Cuba, resultaron beneficiosas para ambos hasta que el Congreso, por medio de una serie progresiva de leyes arancelarias inconsultas, que aumentaron los derechos al principal producto de Cuba, levantó tales barreras al comercio entre los dos países, que destruyó el mercado que tenían los Estados Unidos en Cuba para los productos de su agricultura, transformando a la más fértil isla del mundo en un páramo, reduciendo a su pueblo a la miseria y destruyendo el mercado cubano para los productos agrícolas, así como los industriales americanos.

«Un Convenio comercial que restaure la productividad de esas tierras y dé trabajo en las industrias para beneficio de los dos países, es lo que se desea».

LLEGO OTRO MEDIO MILLON

En el ferry «Joseph R. Parrot», llegó ayer una nueva remesa de medio millón de pesos, que trajeron tres funcionarios, y que con las debidas precauciones fué llevado a la Tesorería de la República.

LAS TROPAS ENTRAN EN ACCION EN MINNEAPOLIS

A causa de las algaradas habidas en Minneapolis, en las que resultaron un hombre muerto y 65 heridos de bala y golpeados, la guardia nacional de Minnesota fué distribuída por las calles para evitar nuevos desórdenes. La fotografía nos muestra a las tropas en un cruce de calles. Junto a ellas, hacia la derecha, aparece una ametralladora.

Los empleados actuales se oponen a que vuelvan al trabajo los que atentaron contra la Compañía y contra la vida de los que en ella colaboran

A las seis de la tarde comenzó el paro en Santiago de Cuba y a las 6.30 no funcionaba un teléfono en la República. Quieren los empleados que se cumplan los Decretos-Leyes números 3 y 63

EN las últimas horas de la tarde de ayer, los vecinos de la Habana se vieron sorprendidos con que el servicio telefónico estaba interrumpido.

El repórter, en cumplimiento de su misión informativa, se entrevistó con los dirigentes del Sindicato del Personal de la Cuban Telephone, quienes le hicieron las siguientes manifestaciones en torno al asunto:

«No se trata de una huelga, sinó de un paro del servicio telefónico en toda la República, en señal de protesta por el Decreto del Presidente Mendieta, dictado en el día de hoy, obligando a la Empresa de la Cuban Telephone a readmitir a los empleados huelguistas acusados de actos de sabotaje, terrorismo y atentados personales a los que estamos laborando actualmente, que ayudamos al Gobierno a finiquitar una huelga de mátiz revolucionario y político».

«El Gobierno—agregaron nuestros informantes—no ha hecho cumplir el Decreto-Ley número 3 y el 63, y no estamos dispuestos a restituir el servicio telefónico mientras no se resuelva la situación de acuerdo con los derechos que las leyes nos conceden».

«Este paro de protesta—nos siguen diciendo—fué acordado por unanimidad y previo referéndum, en el que participaron más de seiscientos empleados de la Provincia de la Habana, siendo secundados por todo el personal del resto de la Isla. Dicho paro dió comienzo a las seis de la tarde en Santiago de Cuba y se continuó escalonadamente, terminándose las labores a las seis y media en esta capital.

«Nuestra actitud no entraña represalia alguna; esos empleados huelguistas que no queremos regresen a laborar con nosotros, han atentado, en una gran parte, contra la vida de nuestras familias y de las señoritas cubanas que en la Compañía laboran».

Significándonos por último:

«Son 256 los ex-empleados que el Gobierno obliga a readmitir, los que no regresaron a sus labores de acuerdo con la Resolución de la Secretaría del Trabajo de fecha 18 de abril del corriente año, a pesar de haber sido admitidos en esa oportunidad por la Compañía».

EL GOBIERNO Y LA PARALIZACION DE LOS TELEFONOS

A las once y media de la noche el Presidente de la República recibió en su despacho particular del tercer piso al Secretario de Gobernación e interino del Trabajo, doctor Pelayo Cuervo y al señor Miguel del Valle, «lider» del Sindicato de Obreros y Empleados de la Cuban Telephone.

El doctor Pelayo Cuervo notificó al Presidente de la paralización total de los servicios telefónicos de la Compañía a partir de las ocho de la noche, como consecuencia de la inactividad de obreros y empleados que actualmente desempeñan sus cargos en la referida empresa.

El señor Miguel del Valle amplió el informe del doctor Pelayo Cuervo.

El doctor Pelayo Cuervo manifestó a los periodistas que el decreto sobre el conflicto telefónico se publicará sin pérdida de tiempo a fin de que el Interventor pueda actuar legalmente.

Añadió el doctor Pelayo Cuervo que el decreto es suficientemente explícito y tiene la amplitud necesaria para investir al señor Eduardo Montoulieu, nombrado interventor oficial de la Cuban Telephone, de la autoridad y el poder requeridos para resolver el problema.

EL CORONEL BATISTA Y EL CONFLICTO TELEFONICO

A la una y media de esta madrugada llegó a Palacio el Coronel Batista llamado por el Presidente de la República, y celebrando ambos extensa conferencia.

El Jefe del Ejército no hizo manifestaciones a los periodistas, pero se supone que fué llamado a tratar sobre el problema telefónico agravado por la actitud asumida por los empleados de la Cuban Telephone Company que han suspendido sus labores, como protesta contra el decreto ordenando la reposición de los empleados que aún se mantienen en huelga.

A las dos y media continuaba la conferencia.

(Vea en la página 2 el texto íntegro del Decreto del Gobierno, ordenando la reposición de los obreros huelguistas y el escrito presentado al Presidente por los actuales obreros de la Compañía).

ULTIMA HORA

A las dos y media de esta madrugada, llegaron al Palacio Presidencial el Secretario de Gobernación e interino del Trabajo, doctor Pelayo Cuervo, acompañado del ingeniero Dr. Eduardo I. Montoulieu, designado por el Gobierno Interventor de la Cuban Telephone Company. Inmediatamente subieron al tercer piso para conferenciar con el Jefe del Estado y el Coronel Fulgencio Batista, Jefe del Ejército Constitucional.

Se establecerá al fin la estación meteorológica en la Isla del Gran Caimán

EN la presente semana, el Director del Observatorio Nacional, Dr. Millás, y el ingeniero señor Contreras, saldrán en el buque-escuela «Patria», de la Marina de Guerra Constitucional, para la isla de Gran Caimán, posesión inglesa, al Sur de Cuba, a fin de hacer estudios y elegir el lugar más apropiado para la Estación Metereológica que el Gobierno de Cuba establecerá en dicha isla y la cual ha estado reclamando el doctor Millás por lo indispensable que resulta para evitar desastres en la época de los ciclones. El ingeniero señor Contreras ya tiene terminados los planos y memorias necesarias para comenzar la obra con toda rapidez. Ayer mismo, el doctor Carlos Gárate Bru, trató con las autoridades de la República sobre el asunto.

EXIJA el SUPLEMENTO en ROTOGRABADO con esta EDICION

Los Drs. Rogelio Pina y Mario Díaz Cruz fueron designados ayer Secretarios sin Cartera

El Consejo señaló el 30 de diciembre para el comienzo de las elecciones para la Convención Constituyente. Una comisión nombrada para estudiar la base noventa de la Ley Electoral

EL Consejo de Secretarios se reunió ayer en sesión desde las dos meridiano hasta las tres y media de la tarde, hora en que los miembros del Gabinete, en su mayoría, subieron a la tercera planta de Palacio a almorzar con el Presidente.

LEGISLACION SOBRE EL ORO

Abierta la sesión de los Secretarios, continuaron debatiendo las modificaciones propuestas por el doctor Gabriel Landa, de la Cartera de Hacienda, a la legislación sobre el oro. El proyecto del doctor Landa es luminoso en extremo y los Secretarios están discutiendo artículo por artículo de la proposición.

Después de dos horas de debate, se acordó suspenderlo y proseguir el lunes a las diez de la mañana, en que volverá a reunirse el Consejo.

IMPUESTOS AL CAFE, JABON, CARTON, ETC.

Se acordó dedicar la sesión del lunes, también, a discutir las modificaciones de los impuestos al café, jabón, cartón, etc., cuyos proyectos están sobre el tapete.

LA POLICIA JUDICIAL

A petición del Secretario de Justicia, se acordó promulgar los siguientes Decretos-leyes:

Delegando en el Fiscal del Tribunal Supremo de Justicia la dirección, inspección, reorganización, etc., del Cuerpo de la Policía Judicial.

Nombrando Juez Municipal del Sur de Camagüey—cargo de nueva creación—al doctor Julio Bringuier y [illegible]edo.

Disponiendo un aumento complementario de la reorganización del Poder Judicial.

ROGELIO PINA, SECRETARIO SIN CARTERA

Acordó el Consejo crear una Secretaría más sin cartera, de acuerdo con lo preceptuado en la Ley Constitucional vigente, designándose para cubrirla al doctor Rogelio Pina y Estrada.

Se estima que esta designación del Dr. Pina es provisional por cuanto que dentro de un plazo muy breve ocupará la Secretaría del Trabajo.

OTRA VEZ SECRETARIO SIN CARTERA EL DOCTOR DIAZ CRUZ

Asimismo, se acordó designar nuevamente Secretario sin cartera al Dr. Mario Díaz Cruz, que ya la había desempeñado y a la que renunció por exigencias del sector ABC, del que era miembro.

TOMARON POSESION

En la propia sesión del Consejo, tomaron poesión de sus respectivas plazas los señores Pina y Díaz Cruz.

ELECCION EN DICIEMBRE

Acordó el Consejo fijar la fecha del día 30 de diciembre del presente año de 1934, para la celebración de las elecciones de la Convención Constituyente, cumpliendo así con el programa del Gobierno.

CONDECORACIONES

A propuesta del Secretario de Gobernación, doctor Cuervo, se autorizó al vigilante de la Policía Nacional Trino Castillo Abreu, para aceptar la **Medalla al Mérito**, que le ha otorgado la República de Chile.

Igualmente fué autorizado el ciudadano Jorge Izquierdo y Grosso para aceptar una condecoración que le ha sido conferida por Su Majestad el Rey de Italia.

AUMENTO DE HABERES

A propuesta del Secretario de Estado el Consejo acordó conceder un pequeño aumento en los haberes de los funcionarios de la carrera consular y diplomática que residen en países en que por el cambio de la moneda se reducen sus sueldos casi la mitad de lo consignado en el Presupuesto de la referida Secretaría.

LA LEY ELECTORAL

Invitado por el Presidente de la República, el doctor Carlos de la Torre, Presidente del Consejo de Estado, informó a sus compañeros del Consejo de Secretarios acerca de la verdadera situación en que se encuentra la Ley Electoral, proyectada por el Cuerpo Consultivo que preside el doctor de la Torre.

DECLARACIONES DEL DOCTOR DE LA TORRE

Antes de entrar en el Consejo de Secretarios el doctor Carlos de la Torre le manifestó a los periodistas que hacen la información de Palacio, que se proponía dar cuenta a sus colegas de la base novena de la Ley Electoral, esperando que fuese aprobada por los Secretarios.

UNA COMISION

El Consejo comisionó a los doctores Cosme de la Torriente y Mario Díaz Cruz para que en la sesión del próximo Consejo rindan informe sobre la aludida base novena de la Ley Electoral.

LA BASE NOVENA

Dicha base novena contiene—según lo manifestado por el doctor la Torre, los puntos siguientes:

No habrá columna en blanco y sólo podrá votarse en el círculo superior de la columna de la boleta, bien sea de partido o independiente.

«El número de los electos por cada partido o grupo se determinará por las reglas del escrutinio proporcional y la designación de los que han de proclamarse, se verificará mediante sorteo que se celebrará ante el Tribunal Pleno de la Audiencia respectiva.

«Cada partido o grupo podrá presentar un número de candidatos igual o menor al número de cargos a cubrir».

El doctor Carlos de la Torre estima que esta fórmula sustituye al voto preferencial y evita el arreglo de las candidaturas.

SUMARIO DE ESTA EDICION

[Anu]ncios Clasificados	13-14-15
[Vapores] que se esperan	8
[illegible]	16
[Cartas] de España	9
[Crón]ica. (Cultos para ma[ñana] e información gene[ral])	14
[Cartel] del Día. (Teatros y [cines])	6
[Pági]na Editorial	3
[Cróni]ca Habanera. (Social)	5-7
[Progr]amas	4
[Defun]ciones	2
[Escen]ario y Pantalla. (Crí[tica])	6
[Estado] del Tiempo	8
[Farm]acias de Turno	4
[Gace]tillas	6
[La H]abacoa al Día	6
[illegible]eras	4
[Ha]cienda	3
[Vid]a Constitucional	3
[Ba]nceras	4
[Mer]cantil	12
[Músi]ca y Músicos	6
[Pasaj]eros por la Vía Aérea ..	8
[Pol]ítica	3
[Port]uario	13
[illegible]dad	3
[illegible]	2
[Socie]dades Españolas	4
[Sport]s	10-11
[Tele]gramas del Interior ..	13
[Uni]versidad	2
[illegible]ñas	5

LECTURAS:

[illegible], (por Gustavo E. [Urrutia])	2
Socialismo Verdadero en España y en Cuba, (por [illegible] Ichaso)	8
[Revol]ución Cubana, (por Antonio Escobar)	16
[illegible] y Veras, (por Joaquín Aristigueta)	8
[La] Vida Política, (por Alberto C. Vila)	13
[El de]ber del Gobierno ante [la] Perspectiva Actual, (por [illegible] A. Bonet)	3
[De] Washington, (por Di[illegible]máticus)	16
[Santi]ago y Cierra España! (por Díaz Pereiro)	9
[illegible], Innovaciones y Curiosidades)	4

8 rutas de ómnibus suspenden su servicio en protesta contra la detención de varios obreros

La detención fué originada por la ocupación de un revólver al Administrador de la Ruta 20

DESDE ayer tarde dejaron de circular los carros de las rutas 16, 17 y 18, de Palatino; 20, Ceiba-Vedado; 21, Marianao-Parque Central; 22, Lisa 23 y 43, Amaro, todos pertenecientes a los Omnibus Oliados.

Obedeció tal determinación en los empleados de dicha empresa, al arresto de uno de sus compañeros, que estiman injusto.

COMO FUERON LAS DETENCIONES

MARIANAO, julio 24.—El Cabo Jacinto Izquierdo y los vigilantes Marino Sánchez y Clodomiro Hernández, por confidencias recibidas de que distintos empleados de los Omnibus Aliados de las rutas 21, 22, 20 y 43, poseían armas, así como proclamas comunistas, se personaron en la mañana de ayer en la Estación de los Omnibus de la Ceiba, y al practicar un registro en el departamento del Administrador de la ruta 20, le ocuparon un revólver calibre 38, procediendo a la detención del mismo, el que fué conducido a la Jefatura de Policía donde dijo llamarse Amado León Sánchez, de la Habana, de 31 años, vecino de la calle Parque 32, Cerro.

También fué detenido por las referidas autoridades Rafael Amador Ramos, de 30 años, vecino de Real 143, al que fueron ocupadas distintas proclamas comunistas, Julio Vidal Salinas, de Habana, de 24 años, vecino de Zaragoza 61, Cerro, despedidor que presta sus servicios en la nave de la Lisa, ruta 43, al que que también le fueron ocupadas proclamas, Guillermo Salgado y Alvarez, de la Habana, de 25 años, vecino de Cerro 552; Salgado fué detenido por los policías porque en el momento que estos practicaban el registro en el Paradero de Ceiba, donde fué detenido el administrador de la ruta 20, Amado León Sánchez, protestó de una manera enérgica, al mismo tiempo que arengaba a sus compañeros para declararse en huelga y exigir la libertad de los detenidos, que han sido puestos a la disposición del Tribunal de Urgencia

A las seis de la tarde los empleados de los Omnibus de las cuatro rutas referidas han retirado del servicio los vehículos que se encontraban trabajando, en señal de protesta por la detención de sus compañeros.

EL ALCALDE DICTO UN DECRETO SUSPENDIENDO LAS LINEAS

El teniente Juan José Ravelo, supervisor militar de Marianao, se entrevistó en la noche de ayer con el Alcalde de Marianao, pidiéndole la suspensión del permiso a las rutas de Omnibus Aliados, 20, 21, 22 y 43 que hacen el servicio entre la Capital y Marianao.

La suspensión que pide el supervisor obedeció a que los empleados en esta misma semana han suspendido el servicio dos veces estimando que esta medida es un grave perjuicio para el servicio.

El Alcalde Municipal atendiendo lo solicitado por el supervisor de Marianao teniente Ravelo, dictó un decreto dejando sin efecto el permiso que actualmente tienen los Omnibus Aliados, rutas 20, 21, 22, y 43.

A. Martínez, Corresponsal.

Aclaraciones del Sr. Carbó sobre la coalición liberal

Los machadistas tendrán el cuidado de alejarse, o serán señalados cívicamente

COMO explicación a las personas que tanto de la Habana como del interior de la República se han dirigido al señor Sergio Carbó en relación con la coalición del Partido Nacional Revolucionario y el liberalismo, nuestro distinguido compañero nos entrega, para su publicación, las siguientes aclaraciones:

«Muchas personas, tanto de la Habana como del interior, que no leyeron aún el texto del Pacto entre el Partido Nacional Revolucionario y el Nuevo Liberalismo, me telegrafían y me escriben constantemente desde que se iniciaron los contactos, pidiéndome aclaraciones sintéticas sobre la coalición ya realizada. Ahí van:

«Primero: La ideología y el programa de la nueva fuerza es la buena plataforma revolucionaria, a base de dignificación de la ciudadanía y reivindicación económica del país, propugnadas por mí a todo lo largo de la lucha, que aún no ha terminado.

«Segundo: El liberalismo convocado en la Coalición, el que será reconocido como tal, es el liberalismo limpio que los otros grupos políticos tratan de incorporar a sus filas sin atreverse a llamarlo por su nombre, y que yo acepto a la luz del día porque no es justo que se le humille forzándolo a negar su propia personalidad. Es el pueblo, el gran pueblo cubano, que necesita y pide un lugar en la reconstrucción de la Patria.

«Tercero: Los responsables del ominoso machadato; los señalados por la opinión pública como grandes muñidores de la vergüenza pasada, no pueden ser ni serán mis camaradas en la labor que se inicia. Esta es una promoción de segunda línea y de sargentería sin culpa, no un puente de regreso para los responsables. Una cosa es el Liberalismo y otra es el Machadato, su explotador y su verdugo.

«Yo confío en que este elemento indeseable se alejará prudentemente; Cuba los ha juzgado y los repele de sus magistraturas. Si ellos no lo comprenden así, nos veremos obligados a señalarlos con el dedo. Donde yo esté—bien lo saben los revolucionarios y los liberales decentes—tiene que estar necesariamente el decoro cívico: mi pasado responde por mi porvenir.

Habana, julio 24 de 1934.

Sergio Carbó.

(Malecón núm. 4).

HAY UN CICLON EN EL GOLFO SIN PELIGRO ALGUNO PARA CUBA

EL Observatorio de Belén nos dictó anoche, por teléfono oficial, el siguiente parte:

«La perturbación del Golfo ha aumentado considerablemente de intensidad, hasta convertirse ya en un verdadero ciclón. Se halla a estas horas a unas 180 millas al sudeste de Galveston, con rumbo casi al oeste. Penetrará probablemente en el estado de Tejas por el norte del Río Grande, entre Brownsville y Corpus Cristi. No alcanzará la costa probablemente hasta pasado mañana. (Fdo.) **M. Gutiérrez Lanza.**

WASHINGTON, julio 24. (AP.)— El Weather Bureau dice:

«La perturbación del Golfo ha aumentado considerablemente su intensidad y se halla ahora a 300 millas al sudeste de Galveston, moviéndose hacia el Oeste-sudoeste a razón de quince millas por hora, acompañada de fuertes vientos variables sobre un área considerable.

EL CONSEJO CENTRAL DEL ABC SE ENTREVISTARA HOY CON EL CORONEL MENDIETA

PARA hoy, a las doce del día, ha señalado el Presidente, coronel Mendieta, la audiencia que tenía solicitada el Consejo Central del ABC, a fin de de exponerle las circunstancias y los hechos, en cuya virtud el ABC se considera falto de las garantías prometidas por el Gobierno. Se nos dice que el Consejo Central, en pleno, asistirá a la entrevista con el Presidente y que le entregará un Memorándun, en que se denuncian los referidos hechos y se exigen las garantías prometidas.

Un tribunal para los marinos insubordinados

Han sido designados ayer los miembros del Consejo de Guerra que se reunirá próximamente

QUEDO ayer designado el Consejo de Guerra que ha de juzgar a los Jefes, Oficiales y dotación del crucero «Cuba», de la Marina de Guerra Constitucional, a los que se acusa del delito de concierto para la rebelión por los sucesos desarrollados en el puerto de Antilla el pasado mes.

Integran el Tribunal, el comandante Felipe Lois, como Presidente, y como vocales el capitán maquinista Arturo García, el capitán contador Manuel Hidalgo; el teniente Ramón Cernada y el alférez de Fragata Alberto Casanova. De Fiscal fungirá el teniente auditor doctor Julio D. Argüelles y Fernández de Castro.

La fecha en que ha de tener efecto el consejo aún no ha sido señalada, pero posiblemente, el acto será en el transcurso de la semana próxima.

Procede, ahora, que se notifique los cargos y especificaciones a cada uno de los trece acusados, para que designen defensores; éstos estudiarán la causa en un solo día, común a todos, con manifiesto de las actuaciones en la Auditoría de la Marina de Guerra. Hasta ahora sólo sabemos que defenderán los doctores Enrique Roig, a Evaristo Ulloa, ex comandante del «Cuba»; Alfredo E. Herrera, a José Torres Curbelo; José Miguel Irisarri, que **abogará por Marcos Pérez de Medina y Raúl López Ibáñez, por M.** Maspons, oficiales todos de la citada unidad.

Además de los citados Ulloa, Torres Curbelo, Marcos Pérez de Medina y Maspons, están acusados Braulio Fernández, Pablo Ocampo, Antonio Mallo, Eugenio Dufor, Constantino García, Armando Rodríguez Palau; el contramaestre Cadalso y los alistados Juan Fernández y Eulogio Rivera.

Dos muertos y seis heridos en un choque

Un ómnibus se estrelló contra un camión en Sancti Spíritus. Los muertos, sin identificar

SANCTI SPIRITUS, julio 24.—DIARIO. Habana.—Procedente de Guayos, y en dirección a esta, una guagua de las denominadas «pisa y corre», que manejaba un chofer de Jatibonico, venía a toda velocidad por el cruceri Dos Ríos, de este término, con mucho pasaje, cuando chocó con un camión de carga propiedad de Antonio Armestre manejado por Valentín Arango. La guagua quedó completamente destrozada y las ruedas delanteras del camión se soltaron. Resultaron muertos el chofer del «pisa y corre» y un pasapero, no identificado, y heridos graves, Mario Vega Venegas, de 22 años; Emilio Pérez Pina, ambos de esta localidad; Benigno Alonso Rodríguez, canario; José Manuel Sánchez Sánchez Suárez, de 18 años, de Morón; Isidro Julién, de 21 años, de esta, y Romero Ramos Ruiz, joven comerciante de esta plaza. Fueron trasladados todos los heridos a la Casa de Socorro, donde fueron asistidos de primera intención por los médicos municipales. Ramos Ruiz fué llevado a la Clínica «Los Angeles» y después trasladado a su residencia de la calle Independencia. Los demás, fueron ingresados en el Hospital Civil en grave estado.

La policía practicó las primeras diligencias, entregándolas al Juzgado de Guayos, el cual efectuó una inspección ocular esta tarde.

Causante de la catástrofe lo fué el chofer de la guagua por venir a gran velocidad al entrar en la ciudad.—Correspinsal.

SUSPENDE LAS AUDIENCIAS EL SECRETARIO DE HACIENDA

El Dr. Gabriel Landa, Secretario de Hacienda, se ha visto obligado a suspender las audiencias, hasta el día 5 de agosto próximo.

La legislación de radio está ya terminada

Se proyecta dar franquicia telegráfica a la Prensa. Son inspeccionadas las oficinas

La Comisión encargada de la revisión del Decreto sobre legislación de Radio ha terminado sus trabajos y se espera que a fines de la presente semana o a principio de la entrante eleven el dictamen definitivo al Secretario de Comunicaciones para el Decreto Ley correspondiente.

Ha sido sometido a la aprobación del Secretario de Comunicaciones doctor Miguel Suárez Gutiérrez, un proyecto por el cual se concede franquicia telegráfica a la Prensa Cubana, con limitación naturales que impidan abusos en beneficios de personas amparadas en el periodismo. A ese fin se toma en cuenta la última estadística de trasmisiones y recepciones de telegramas de prensa, por periódicos, e importancia de los mismos.

Por inspectores de la Secretaría han sido inspeccionadas con resultado satisfactorio 34 oficinas de Correos y Telégrafos, en las provincias de Oriente, Camagüey y Santa Clara.

AVISO A LOS CONDUCTORES Y DUEÑOS DE AUTOS QUE NO TIENEN NUEVA CHAPA

EL Jefe de la Policía Nacional nos ruega la publicación del siguiente aviso:

Se advierte y recomienda a los dueños y conductores de automóviles que, habiendo abonado el impuesto correspondiente fueron provistos de un sello rojo, por no haberse recibido las chapas, que estas han llegado ya, según aviso de la Dirección del Fondo Especial de Obras Públicas y se les da un plazo de cinco días, para que pasen a recogerlas.

Vencido ese plazo, se procederá a retirar de la circulación los automóviles que lleven el sello rojo y no serán devueltos hasta que presenten la chapa.

Habana, 24 de julio de 1934.

José E. PEDRAZA.
Tte. Cor. Insp. Gral. del Ejército. Jefe de la Policía Nacional, en Comisión.

M.E.C.D. 2016

ORDENA EL GOBIERNO LA REPOSICION DE TODOS LOS OBREROS DE LA CUBAN TELEPHONE CO.

DIARIO DE AL MARINA

Fundado en 1832

Dirigido hasta 1919 por D. Nicolás Rivero y Muñiz

OFICINAS: HABANA, PRADO 103.—NEW YORK: Joshúa B. Powers Inc. 220 E. 42nd. St.

Editado por la Cía. DIARIO DE LA MARINA (S. A.) cuyo programa consiste en la defensa de los intereses generales y permanentes de la Nación cubana, de los especiales de la Colonia española establecida en la unión y armonía entre los diversos elementos que conviven en el país».

—Art. 1o. de los Estatutos.

Teléfonos del Diario

Dirección	M-3577
Administración	M-7911
Suscripciones	M-7911
Quejas	**M-7911**
Clasificados	A-3333
Jefe Redacción	A-3205
Redacción	M-7913
Sports	M-7912
Agcia. Marianao	FO-7380
» Guanabacoa	XO-1534

PRECIOS DE SUSCRIPCION AL «DIARIO DE LA MARINA»

Habana y Provincias	
Mes	$ 1.20
Trimestre	» 3.25
Semestre	» 6.25
Año	» 12.00
Extranjero	
Trimestre	$ 4.25
Semestre	» 8.00
Año	» 15.00
Edición Dominical (Para el extranjero solamente)	
Semestre	$ 3.00
Año	» 5.00

Sanidad atenderá a todos los niños que hayan padecido la terrible Parálisis Infantil

Ayer fueron dados de alta once niños que se encuentran recluídos en «Las Animas». Falleció un niño víctima de la Parálisis, practicándosele la correspondiente autopsia

La Secretaría de Sanidad continúa su lucha contra la aparición del brote de Parálisis Infantil (Poliomielitis) que en estos momentos registra la ciudad de la Habana, según hemos publicado oportunamente. De ahí que el Director del ramo, Dr. Lorié, tenga el propósito de establecer en el Lazareto del Mariel una «Colonia Infantil Post-Poliomielitis», con capacidad para cien niños, acompañados de sus familiares, a fin de que, debidamente atendidos por médicos y enfermeras, aparatos científicos adecuados, pasen lo que pudiera llamarse el período de convalecencia.

El doctor Lorié nos declaró que para el sostenimiento de cien niños, durante dos meses, con todas las atenciones científicas, puede costar unos dos mil pesos.

ONCE NIÑOS DADOS DE ALTA

Por la Comisión de Enfermedades Infecciosas fueron dados de alta ayer once de los niños atacados de Parálisis Infantil (Poliomielitis), que se encuentran recluídos en el Hospital «Las Animas».

Los dados de alta son Julia Gálvez, de 2 años, con 22 días de recluída; Luis Alvarez, de 3 años, con 23 días; Amalia Díaz, de 2 años, con 23 días; Enrique Beltrán, de 2 años, con 32 días; Olga Cuartas, de 6 años, con 24 días; Yolanda Alvarez, de 8 años, con 39 días; Bárbaro González, de 5 años, con 21 días; Faustino Intzardo, de 2 años, con 30 días; José A. Martínez, de 4 años, con 21 días; Gil Hidalgo, de 2 años, con 22 días, y Miguel Bonet, de 14 meses, con 23 días.

OTRA DEFUNCION POR POLIOMIELITIS

Al mediodía de ayer, en los momentos en que se registraba ante el médico de guardia el certificado de defunción expedido por el doctor Cardelle, médico del Ejército, del niño Vidal Alvarez, de un año de edad y vecino de la Calzada de Jesús del Monte 205, a consecuencia de Parálisis Infantil, aquel profesional daba cuenta oficialmente a la Secretaría de Sanidad.

Tan pronto se tuvo conocimiento del caso, el Jefe Local de Sanidad de la Habana, doctor Ituarte, dispuso una amplia investigación, así como el traslado del cadáver al Hospital «Las Animas», para practicarle la autopsia.

Aunque se guarda reserva, sabemos también que por la Secretaría de Sanidad ha de llamársele la atención al doctor Cardelle, así como se dirigirá una Circular a los médicos militares, recordándoles que su condición de médicos militares no los exime de dar cuenta al Departamento de cuantos casos infecto-contagiosos asistan.

A última hora de la tarde nos informaron del Hospital «Las Animas» que microscópicamente era negativa de Parálisis Infantil la autopsia practicada al cadáver del niño Vidal, esperándose dar hoy, definitivamente, el diagnóstico, después de conocer el resultado de varios análisis.

SOSPECHOSO DE PARALISIS

En horas de la tarde de ayer fué trasladada al Hospital «Las Animas» la niña Hilda Gil, de 2 años y medio de edad, vecina de la calle Primera número 6, en el Reparto Rosalía, en Guanabacoa, la cual parece estar atacada de Parálisis Infantil anterior aguda.

Armonías

(Por GUSTAVO E. URRUTIA)

INDIFERENCIA RACIAL

BARRUNTO que el neoliberalismo de Vasconcelos y Carbó es una buena inversión para el agio político. Lo presumo porque se viene rumorando que me he afiliado a esa legión como se dijo que yo me había hecho abecedario cuando el ABC parecía un ganador indubitable.

Pero, no. Repito, como siempre, que no pertenezco a ningún partido, sector, grupo ni asociación política o social, y que si algún día me incorporase a una de esas entidades o fundara yo alguna otra, sería yo mismo el primero en proclamarlo y divulgarlo.

También he aclarado con frecuencia que saldré de este aislamiento voluntario tan pronto como crea que con el cambio podré servir mejor mis ideales.

Ello sería, en tal caso, motivo de un pacto con la entidad que me acogiera. No tengo sector, ni secuaces, ni votos adictos que ofrecer. No poseo más que mis ideales y mi pluma para defenderlos. Este sería mi único aporte al pacto y, en realidad, es bien poca cosa.

A cambio de mi precaria contribución pediría yo a «la otra parte contratante» la seguridad de gestionar en la Asamblea Constituyente positivas y **activas** garantías igualitarias y antirracistas, tanto en la nueva Constitución como en las futuras leyes complementarias, a modo de subsanar la inercia pasiva del Artículo 11 de la Constitución en lo político, lo social y lo económico, y hacer una realidad de la doctrina martiana.

Con tal compromiso deberían ir a la Constituyente los delegados del partido con quien yo pactara, y con idéntico compromiso irían a las elecciones generales sus candidatos a la Presidencia de la República, a los otros cargos electivos y a todos los poderes del Estado, la Provincia y el Municipio.

Dentro de este cuadro, es claro que tengo especial interés por la cuestión de razas. Considero que hay que enfocarla de modo concreto y resolverla específicamente a fin de llegar a olvidarla después; a fin de lograr la **indiferencia racial** como yo la concibo. Habrá que empezar subsanando las omisiones y las discriminaciones tácitas contra el negro en la política, la sociología y la economía para, finalmente, llegar a un estado en que no se tenga para nada en cuenta la raza ni el color.

El ejemplo práctico de esta conducta lo está dando Cuba hoy en las fuerzas armadas de la República. Al fin, para los cargos y ascensos no rigen allí ni la raza ni el color. A cada cual se le está tratando según sus méritos. Es el renacimiento de la actitud mambisa de la manigua. El pueblo lo ve con esperanzas de que se generalice a todas las esferas públicas.

Esta es una síntesis de mis pretensiones. Pero, como no tengo sector, ni emblema ni masas que me sigan, nada puedo ofrecer a cambio de esas cubanidades que pido y que debieran ser gratuitas y espontáneas.

Con tales exigencias no he de ser un imán para ningún sector o partido, ni fácilmente podría yo crear mi propio contingente para propugnar esos igualdades.

Por tanto, pueden aquietarse las imaginaciones, ya que lo más probable es que yo siga solo, como hasta ahora, que aspire a la Constituyente por algún grupo de quinientas firmas y que «no» salga electo, por falta de maquinaria electoral.

En todo caso, aun cuando quedara maltrecho en la prueba si me atreviese a confrontarla, seguiría yo clamando que mi doctrina de indiferentismo racial será siempre «la más fermosa».

EL COMITE PRO PUERTO LIBRE DE CIENFUEGOS

El Comité Gestor «Pro-Puerto Libre y Voladura Bajo Pasacaballos», para Cienfuegos, hace saber a las personas invitadas a concurrir al Palacio Presidencial mañana, jueves, que dicha visita se ha suspendido hasta nuevo aviso. Por tanto, ruega a las personas interesadas en este asunto concurran a la nueva citación que se les hará oportunamente.

LOS EMPLEADOS CESANTES DE OBRAS PUBLICAS PIDEN SE LES PAGUE UN MES ATRASADO

El señor Félix Núñez de la Peña, presidente de la «Federación de Empleados Cesantes de la Secretaría de Obras Públicas» ha dirigido un escrito al doctor Gabriel Landa, Secretario de Hacienda, en el que ruega a éste disponga que se tramite a la mayor brevedad posible el pago a dichos empleados del mes de abril de 1933, y cuyo pago autorizó últimamente el señor Presidente de la República.

Terminan diciendo los empleados cesantes de Obras Públicas, que abrigan el más vivo deseo de que el doctor Landa continúe por mucho tiempo al frente de tan importante Secretaría, en la seguridad de que su acertada administración reportará grandes beneficios al país.

Se suicidó un joven por no tener trabajo

Fué uno de los dirigentes de una huelga y quedó cesante. No dejó escrito aclaratorio

Ricardo Lastre, joven de 20 años, que se dió muerte de un certero balazo, desconociéndose los motivos

En la noche de ayer, se privó de la vida el joven Ricardo Lastre, de 20 años de edad y vecino de Conde número 4, de un disparo de revólver que se hizo debajo del cuello, que le produjo la muerte instantáneamente.

Conducido al Primer Centro de Socorros el Dr. Rodríguez certificó los signos reales de la muerte, y que presentaba una herida con tatuajes de pólvora en la región suprahoidea, correspondiente a orificio de entrada sin salida del proyectil.

Desde los primeros momentos se constituyó en el Primer Centro de Socorro el Capitán Francisco Pérez, al mando de la Segunda Estación, quien le tomó declaración a la hermana de la víctima, nombrada Clara Lastre, de 27 años y vecina de Conde número 9, manifestando que cuando ocurrió el hecho, se encontraba en su casa, sintiendo una detonación, siendo avisada más tarde de que su hermano se había matado, ignorando los motivos que lo impulsaron a tomar tal determinación.

El vigilante 222, M. Araújo, que fué avisado por los vecinos, fué el primero en acudir al Centro de Socorro, mientras su compañero, el vigilante 1827, Amado Pérez, procedía a ocupar el revólver calibre 38, vizcaíno, que había utilizado Lastre para privarse de la vida, con una cápsula disparada y dos en el suelo sin disparar.

Los familiares de la víctima manifestaron al Capitán Pérez, que Lastre, desde hace un año, se encontraba sin trabajo, teniendo necesidad, muchas veces, de ayudar a su esposa, la señora Estela Vázquez, a coser ropas que traía de la calle para el sustento de la casa.

Agregaron que el occiso se había quedado sin trabajo por haber sido el dirigente de una huelga que se planteó en la Fábrica de Tabacos «La Corona», para derrocar el régimen de Machado.

La policía practicó un minucioso registro en las ropas que vestía, sin ocupar nada que significara la causa de privarse de la vida.

El cadáver fué entregado a sus familiares con la obligación de presentarlo en la mañana de hoy, en el Necrocomio para practicarle la autopsia.

JAIME MARINE

Hoy celebra su fecha onomástica nuestro amigo el comandante señor Jaime Mariné y Montes, Ayudante del coronel Batista. También está de días su pequeño hijo Jaimito. Para ambos nuestra felicitación más afectuosa.

El que llevó a Lugo a EE. UU. es revolucionario

Aparece también ahora como revolucionario el acusado de planear la fuga de los Lugo

El Capitán de la Policía Marítima, señor Oscar Hernández, recibió una carta del patrón del vivero «Nuevo Pilar», nombrado Nicolás Cancela, que se encuentra detenido en Tampa, en cuya carta le informa, entre otros particulares, que él había llevado a los hermanos Lugo a Tampa, porque un sujeto nombrado Antonio Rodríguez Núñez se los había presentado como dos comerciantes en quiebra que tenían que huir para librarse de ir a la Cárcel. Que él—Cancela—tanto por compasión como porque le habían ofrecido una gratificación de doscientos pesos, accedió a llevarlos; pero que el único que lucró con esa fuga ha sido Rodríguez Núñez.

También hace constar el patrón Cancela que él pertenece al «ABC» y que el Núñez también es revolucionario.

Con motivo de dicha carta, el Capitán Hernández procedió al arresto de Rodríguez Núñez, quien manifestó ser natural de España, marinero del vapor cubano «Rionda» y vecino de Durege número 11. Mostró un documento, firmado por el señor Manuel Torres, empleado de la Tesorería del Ayuntamiento, y Oscar Ruano, quienes afirman que se trata de un revolucionario.

Con el acta levantada por el Teniente Manuel Pérez, Oficial de guardia de la Policía Marítima, se dió cuenta al Juez de Urgencia.

Edificio para la policía

Se hacen las gestiones por la superioridad para que el edificio propiedad del Estado, que hoy ocupa la Jefatura de Cuarentenas, frente a la Lonja del Comercio, sea cedido a la Policía Marítima, para instalar su estación.

LA FUERZA PUBLICA PODRA AUXILIAR AL DELEGADO DEL GOBIERNO EN SU FUNCION

Los actuales empleados exponen que fueron a trabajar bajo el amparo del decreto de libre contratación, pensando en que el Gobierno los respetaría, por haber cooperado al orden

Ayer tarde, después del Consejo del Gabinete, los repórteres recibieron en Palacio copia del Decreto resolviendo el problema de huelga que viene confrontando la Cuban Telephone Company.

A propuesta del doctor Pelayo Cuervo, Secretario de Gobernación e interino del Trabajo, el Presidente de la República suscribió dicho decreto.

Dice así:

POR CUANTO: Con fecha 18 de abril de 1934 el Secretario del Trabajo dictó Resolución en el expediente número 467 del Negociado de Tramitación, Conciliación y Arbitraje de la Dirección del Trabajo, disponiendo en los apartados tercero y sexto lo siguiente:

Tercero: En su consecuencia, la Cuban Telephone Company admitirá al trabajo a todos los empleados y obreros de la misma que prestaban servicios en 20 de febrero de 1934.

Sexto: Bajo ningún concepto podrá la Compañía negarse a admitir a los obreros y empleados que regresen al trabajo de conformidad con esta Resolución y el no sospechado incumplimiento de lo dispuesto por parte de la Compañía será juzgado de conformidad con el Decreto-Ley número 3, artículo noveno, y con las sanciones que para estos casos establece además el Código Penal.

POR CUANTO: La Cuban Telephone Co., estableció recurso de inconstitucionalidad contra la referida Resolución que anuló parcialmente el expediente de conciliación entre la Compañía y empleados en huelga.

POR CUANTO: Que el recurso se formalizó en tiempo ante el Tribunal Supremo, haciéndose consistir la inconstitucionalidad en violarse por la Resolución impugnada el artículo 13 de la Ley Constitucional de la República, tola vez que sus apartados tercero y sexto privan a la Compañía del derecho que le reconoce el artículo 1124 en relación con el 1544 ambos del Código Civil, de dar por resueltos los contratos de arrendamiento de servicios celebrados con sus obreros y empleados por el incumplimiento y actos de sabotaje de éstos; alterando así obligaciones civiles derivadas de esos contratos.

POR CUANTO: Solicitada la suspensión de la Resolución reclamada por causar daño irreparable a la Compañía, accedió a ello el Tribunal Supremo previa prestación de la correspondiente fianza; Resolución del más alto Tribunal que fué acatada por el Gobierno.

POR CUANTO: Con fecha 30 de junio último el Tribunal Supremo dictó la sentencia número 20 en la controversia sobre inconstitucionalidad en la que entre otras declaraciones hace las siguientes:

CONSIDERANDO: que entre otras disposiciones, tales como los decretos dos mil novecientos setenta y cinco, de treinta de noviembre de mil novecientos treinta y tres, dos mil novecientos setenta y siete, de seis de diciembre siguiente, ciento dicisiete de nueve y doscientos setenta y seis de veinte y siete de enero de mil novecientos treinta y cuatro, por no citar otros, se previenen medidas, condiciones, tipos de jornal, y horas de trabajo y se afirma constantemente, de modo expreso e implícito, la naturaleza y trascendencia peculiares de los contratos de trabajo, desplazándolos de la legislación privada y creando una materia nueva, con contenido propio, de orden social y sujeta a un derecho específico; de suerte que no constituyen las cuestiones que por razón de ello se producen meros problemas de índole particular, entre intereses puramente particulares también sino conflictos que afectan al interés público en los que interviene el Estado y que modifican sustancial y profundamente la posición y facultades de los contendientes y se subordinan a la acción del Gobierno.

CONSIDERANDO que, como se ve, no han podido los párrafos tercero y sexto de la Resolución impugnada circunscriptos a adoptar medidas previsoras frente a una situación de facto, infringir el artículo trece de la Ley Constitucional de la República, el cual únicamente protege las obligaciones estrictamente civiles que derivan de los contratos y otros actos u omisiones y no las que aún originadas en ellos trascienden por su propia sustancia o sus naturales efectos al orden social; en cuyo supuesto puede y debe el Poder Público actuar en los términos que autorizan el número primero del artículo cincuenta y seis, el apartado (C) del cuarenta y nueve y el sesenta de la Ley Constitucional, en defensa de los intereses generales y del bien colectivo de la Nación.

POR CUANTO: La referida sentencia declara no haber lugar al recurso por no haber infringido el artículo 13 de la Ley Constitucional de la República la Resolución de que se trata, y deja sin efecto la suspensión de la aludida Resolución, que, por lo tanto, es firme y debe llevarse a debido cumplimiento.

POR CUANTO: Por Decreto-Ley número 251 de fecha 22 de mayo último el Presidente Provisional de la República está autorizado para nombrar, a propuesta del Secretario del Trabajo y cuando lo creyese necesario, delegados con facultades para intervenir a las empresas, compañías, entidades o negocios afectados por resoluciones de dicha Secretaría al objeto de hacerlas cumplir.

POR CUANTO: Por escrito de fecha siete del corriente el señor Miguel del Valle y Mata, en su carácter de Secretario General del Sindicato de Obreros y Empleados de la Cuban Telephone Company, interesa el cumplimiento de la Resolución de fecha 18 de abril próximo pasado.

POR TANTO: En uso de las facultades de que estoy investido por la Ley Constitucional de la República, y a propuesta del Secretario de Gobernación e interino del Trabajo,

RESUELVO:

PRIMERO: Llevar a debido cumplimiento la Resolución de la Secretaría del Trabajo de fecha 18 de abril de 1934, y en su consecuencia que por la Cuban Telephone Company, se repongan en sus puestos a todos los obreros y empleados de la misma que prestaban servicios en veinte de febrero de 1934.

SEGUNDO: Nombrar al ingeniero señor Eduardo I. Montoulieu, delegado con facultades para intervenir al objeto de hacer cumplir lo que se ordena en este Decreto, practicando al efecto las medidas que creyere necesarias e inclusive recabando el auxilio de la fuerza pública.

El Secretario del Trabajo queda encargado del cumplimiento del presente Decreto en todas sus partes.

DADO en el Palacio de la Presidencia, en la Habana, a los veinte y cuatro días del mes de julio de mil novecientos treinta y cuatro.

CARLOS MENDIETA,
Presidente.

Dr. PELAYO CUERVO NAVARRO,
Secretario de Gobernación e interino del Trabajo.

EXPOSICION DE LOS EMPLEADOS

El siguiente escrito fué entregado ayer tarde al Honorable señor Presidente de la República, firmado por 184 empleados y autorizado por 159 que no pudieron firmar por estar fuera de la Habana.

Habana, Julio 20 de 1934.

Coronel Carlos Mendieta, Honorable Presidente de la República de Cuba.

Señor:

Los nuevos empleados y obreros de la Cuban Telephone Company a usted, con el mayor respeto y consideración, tienen a bien exponerle lo siguiente:

PRIMERO: Que amparados por el Decreto de la libre contratación, comenzamos a trabajar en la referida Compañía donde, hasta estos momentos, lo seguimos haciendo.

SEGUNDO: Que desde nuestro ingreso en la Compañía, estamos custodiados por las autoridades militares, las que a su vez, por declaraciones de su Jefe, Coronel Fulgencio Batista, que desde el primer momento se dió cuenta del único motivo de la huelga, garantizaba nuestras vidas y la de todos aquellos ciudadanos que quisieran trabajar dentro del orden y la legalidad, entendiendo nosotros que ayudando a nuestro Gobierno a conjurar el conflicto planteado por la minoría de los antiguos empleados y obreros, tratándose de un servicio público necesario en estos momentos, que las comunicaciones deben estar prestas a cualquier aviso dentro del Territorio Nacional.

TERCERO: Que como quiera que consideramos esta huelga como problema político, fuimos llenos de fe, a buscar el sustento diario de nuestras familias quebrantadas desde hace tiempo por las anomalías y sistema de Gobierno del Machadato, evitando así pedirle puestos públicos a los representantes del Gobierno, aunque dentro de los mismos obreros que trabajamos actualmente ahora, puede ser peor después, capaces de desempeñar cualquier puesto público.

Y a pesar de todo ésto, por resolución del Tribunal Supremo y Decreto del Sr. Secretario del Trabajo, se nos amenaza con dejarnos fuera para darle posesión a esa minoría de empleados y obreros en huelga.

Con vista de lo expuesto anteriormente, queremos hacerle las siguientes preguntas: ¿Es justo y equitativo que nosotros que nos expusimos y aún estamos expuestos a que nos atropellen, como lo han sido muchos de nuestros compañeros por cooperar a restablecer el servicio público del teléfono, quedemos fuera ahora?

¿Es justo que en los momentos difíciles para el Gobierno se haya utilizado nuestra labor y que ahora, casi repuesto totalmente el servicio telefónico, nos dejen cesantes, tildados de rompe-huelgas e imposibilitados de trabajar en otra Empresa?

Ante esta situación, Honorable señor Presidente, si grave es el momento aohra, puede ser peor después, porque nosotros también somos padres de familia, ciudadanos conscientes y fieles cumplidores del orden y de la ley, y si se nos arrebata esta tranquilidad aparente (pues no podemos tenerla toda vez que somos amenazados diariamente), no podemos tampoco responder de nuestros actos, por estar viendo que los que triunfan son los agitadores, los terroristas, los que desde el comienzo de la huelga se han dedicado a actos de sabotaje. Se ordena el retorno al trabajo a aquellos que sólo han ocasionado trastornos, grandes perjuicios y, en una palabra, que en todo momento han estado fuera de la ley y del orden, ahora que la Patria, lo más grande que tiene el hombre, necesita tranquilidad para lograr la tan ansiada normalidad.

Señor Presidente: con estos ciudadanos no se puede lograr la tranquilidad. Es cierto que ellos tenían derechos adqueridos, pero si se lanzaron a una huelga política y, desde entonces a la fecha, han desacatado completamente todas las disposiciones gubernamentales, dictadas para poner fin a este conflicto, dedicando todas sus energías a los actos de sabotaje y terrorismo que usted conoce, los han perdido. ¿Pueden estos señores tener más derecho a continuar laborando en esta Empresa que nosotros, que vinimos a brindar nuestro apoyo, sirviendo a nuestra Patria en uno de sus momentos más difíciles?

Señor Presidente: árdua es vuestra labor en este momento, pero nosotros esperamos que usted, con serenidad, resuelva nuestro problema.

Con juicio sereno y en justicia, dicte su fallo y escoja entre elementos que han cooperado a su Gobierno, amparados por el Decreto de Libre Contratación, que están exponiendo sus vidas por un servicio de utilidad pública, o por lo contrario, a aquellos que sólo han creado obstáculos y problemas en los momentos en que vuestro Gobierno tanto les pidió su ayuda.

Esperamos de usted, señor Presidente, una contestación categórica, para entonces saber la ruta a seguir.

(Siguen las firmas).

Se aprecian dos atenuantes al reo Giordano Gómez Muñoz y se le imponen solamente 12 años

Impulsado por las amenazas y ataques de los comunistas, el procesado disparó su revólver

Con motivo de venir constantemente molestando y amenazando el Comité Central de la Liga Juvenil Comunista, por medio de proclamas y anónimos, a Giordano Gómez Muñoz, conocido por «Nano» y a José González Llerena, apodado «El Carnicero», lo que hacía dicho Comité por estimar que ambos eran agentes del Gobierno dedicados a perseguir a los miembros de la mencionada agrupación e impedir sus actividades y hostilizados aquéllos por esa campaña que perturbaba su tranquilidad y sosiego, bajo ese estado latente de ánimo, en la noche del 4 de octubre del año próximo pasado, alquiló Gómez Muñoz una máquina que era manejada por su amigo Marcelino Estévez, lo que había hecho en diversas ocasiones y, uniéndose a Eduardo Coro Sánchez, con quien tenía estrecha amistad y a quien fué a buscar, empezó a ingerir bebidas alcohólicas en distintos sitios de Guanabacoa, donde residía, al extremo de embriagarse, lo que no era habitual en él, y dirigiéndose Gómez Muñoz, después de separarse de Coro, a la casa de González Llerena, que ya estaba acostado, lo invitó a ir a varios lugares de la población, entre ellos a la sociedad «Los Marqueses», situada en la Calzada de Güines, deteniendo la máquina al pasar por frente al café «El Recreo», situado en dicha Calzada, donde se encontraba un grupo de individuos pertenecientes algunos de ellos al mencionado Comité Comunista Juvenil y, bien porque éstos exclamaran despectivamente: «Ahí vienen los porristas verdes», al ver que Gómez Muñoz se apeaba del automóvil, frase que pudo oír claramente, o porque le dirigieron otras palabras mortificantes u ofensivas, extremo este que no ha podido precisarse, es lo cierto que excitado Gómez por esa frase, con la que actualmente se quiere decir que es individuo de conducta abyecta y criminal y, perturbado, además, por su estado de embriaguez y por las amenazas de que había venido siendo objeto, esgrimiendo un revólver que sin licencia portaba y no fué ocupado, lo disparó varias veces contra el grupo, alcanzando los proyectiles a Luis Melián Hernández y a Félix Nazar Vitar, causándoles heridas que les produjeron la muerte, recibiendo, también, heridas. Andrés Pérez Hernández y Julio Palacios.

Lo relacionado anteriormente lo declara probado la Sección Segunda de la Sala de Vacaciones de la Audiencia habanera, en la sentencia que dictara en el proceso seguido a Gómez Muñoz y a González Llerena; imponiendo al primero, de acuerdo con lo solicitado por su letrado defensor doctor José M. Soublette, la pena de seis años y un día de prisión correccional, apreciándole las atenuantes, alegadas por dicho letrado, de embriaguez no habitual y falta de provocación, por cada uno de los dos delitos de homicidio; dos meses y un día de arresto por disparos y un mes y un día por lesiones. González Llerena, a quien defendió el doctor Fernando del Busto, es absuelto, por no haber tomado participación en los hechos. Para Gómez Muñoz pidió el Fiscal treinta y cuatro años de privación de libertad.

MUERTE DE UN OBRERO

En la Policlínica La Bondad», falleció anoche Manuel Maus Soto, vecino del poblado del Mariel, a consecuencia de las quemaduras que se produjo trabajando en unas minas que existen en dicho poblado. El cadáver fué entregado a sus familiares.

UNA PERSONALIDAD PERUANA LLEGARA HOY A LA HABANA

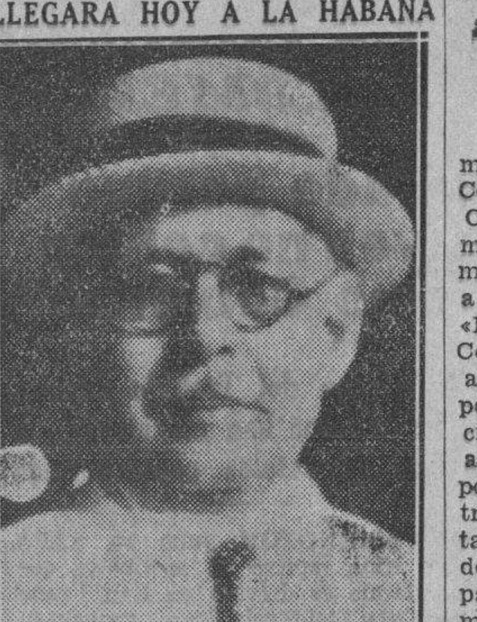

El Dr. D. Rafael Octavio Galván, preeminente personalidad peruana, abogado e internacionalista, que llegó en la noche de ayer a esta capital, a bordo del vapor Florida.

La Universidad pedirá crédito de $300, 000

Hará el pedido con cargo al fondo de 1.000,000. Profesores de Barcelona nos visitarán

Fuímos informados ayer, precisamente, de que la Universidad va a solicitar del Estado la consignación de 200,000 pesos anuales, con cargo al tan decantado millón de pesos que tiene depositado, por concepto de un tanto por ciento en las sacos de cemento consumidos en la realización del plan de Obras Públicas y otros ingresos, para acometer la realización de distintas obras y mejorar y ampliar el material científico de que dispone.

SE ESTAN TRAZANDO LAS LINEAS GENERALES DE LA DEPURACION UNIVERSITARIA, QUE SE EXTENDERA AL ESTUDIANTADO

En el Consejo Universitario últimamente celebrado, que duró hasta pasadas las dos de la madrugada, se estuvo trazando las líneas generales que se seguirán para la depuración cívica y académica de la Universidad, que se extenderá al estudiantado también.

En la sesión de hoy del Consejo, se continuará tratando del particular, y la del viernes será dedicada a los asuntos administrativos que sean de su competencia.

Entre los asuntos que se llevarán a esta última, figura el aumento a los empleados universitarios y otros particulares relacionados con los presupuestos.

DISERTARAN EN EL ALMA MATER VARIOS CATEDRATICOS DE LA UNIVERSIDAD DE BARCELONA

Del día 20 al 21 de agosto arribará a la Habana, según hemos ya anunciado, una excursión de profesores y estudiantes de la Universidad Autónoma de Barcelona.

Los excursionistas serán huéspedes de honor de la Universidad de la Habana y dos distinguidos catedráticos del citado centro de enseñanza español disertarán en el Aula Magna sobre temas que daremos a conocer oportunamente.

EL DECRETO QUE CONCEDE EL CREDITO, DISPONE QUE SEA O. PUBLICAS LA QUE REALICE LAS OBRAS

La comisión designada por el Consejo Universitario estuvo ayer reunida con la que nombró la asamblea de alumnos de la Escuela de Ingeniería, tratando extensamente del problema de alumnos que se ha suscitado con motivo de la autorización dada por dicho organismo para que la Secretaría de Obras Públicas realice las construcciones que se tienen proyectadas, ya que los citados estudiantes estiman que ello merma la autonomía del Alma Máter en cierto modo.

El doctor Tomeu les mostró el decreto que concede el crédito de los 300,000 pesos, en el que se consigna que la Secretaría señalada será la que realizará los trabajos, y les explicó que esa era la causa que había llevado al máximo organismo de la Universidad a proceder en la forma que lo había hecho.

DECLARACIONES DEL MAYOR GENERAL MIGUEL VARONA

El mayor General del Ejército, señor Miguel Varona, nos dirige, con el ruego de que la publiquemos, la siguiente carta:

«Señor Director del DIARIO DE LA MARINA.—Ciudad.

Por «Copia Corregida» del Decreto-Ley No. 331 de diez de julio de 1934, se ha consumado el despojo de mi pensión de retiro, obtenida por más de veintisiete años de servicios en el Ejército Libertador y en el Ejército Nacional.

La «Corrección» ha consistido en dejar sin efecto una resolución basada en el derecho, en la justicia, en la equidad y en el sentido común. Pueden tomar nota los hombres que hicieron una revolución, para evitar que hechos como el referido, pudieran suceder en Cuba.—**Miguel Varona**, Mayor General del Ejército Nacional.»

Defunciones ocurridas ayer en La Habana, hasta las 4 p. m.

Sofía Ravelo Hernández, blanca, 24 años, A. y 25, Vedado. Apendicitis crónica.

Asela Quintana, blanca, 43 años, Calzada y A., Vedado. Diabetis.

José Marín Rodríguez, blanco, 85 años, G. número 157, Vedado. Miocarditis.

Luis González, mestizo, 13 meses, San José número 113 Bronconeumonía.

Alejandro de la Torre, blanco, 64 años, Cerro número 472. Hemorragia cerebral.

Alfredo Reyes, negro, 3 años, Recreo número 12. Toxinfección intestinal.

Arnaldo García, mestizo, 7 meses, Recreo número 21. Toxinfección intestinal.

Esperanza Díaz, mestiza, 48 años, Marqués González número 16. Miocarditis tóxica.

Zoila Laza, negra, 31 años, Hospital Municipal de Maternidad. Septicemia puerperal.

Gelina Peraza, negra, 34 años, Hospital Universitario. Ruptura del útero.

Manuel Hernández, blanco, 67 años, Hospital Universitario. Cáncer del estómago.

Rogelio Molina, negro, 22 años, Hospital Universitario Apendicitis.

Dionisio Balcázar, blanco, 64 años, Hospital Universitario. Asistolia.

Marcelino García, blanco, 4 meses Barcelna número 4. Gastro enteritis.

Fidel Alvarez, blanco 1 año, Jesús del Monte número 205. Poliomielitis aguda.

Ramón Olmo, blanco, 6 años, Hospital Las Animas. Fiebre Tifoidea.

José M. Arce, blanco, 13 años, Hospital Las Animas. Fiebre tifoidea.

María Luisa Sánchez, blanca, 45 años, Quinta de Dependientes. Cardio esclerosis.

Luz María Pando, blanca, 4 meses, Hospital Mercedes. Púrpura hemorrágica.

Luisa Rivero, blanca, 67 años, Avenida Menocal número 7. Cáncer del hígado.

Rogelio Rodríguez, blanco, 6 meses, Calle 2 número 266. Gastro colitis.

Socorro Pardo, blanca, 61 años, San Pablo número 1. Apoplegía cerebral.

Valentina Giménez, mestiza, 99 años Rodríguez número 15. Arterio esclerosis.

Rafael Alemán, blanco, 3 años, Reparto Las Cañas. Bronquitis sin epíteto.

Carmen Quesada, mestiza, 45 años, Hospital Mercedes. Septicemia.

Carlos Antonio Travieso, negro, 5 meses, Calzada Bejucal. Debilidad congénita.

Un desconocido, blanco, 40 años, Hospital Universitario. Cirrosis alcohólica.

Cándido Linares, blanco, 78 años. Casa de Salud La Purísima. Suicidio por colgamiento.

De Puentes Grandes piden a O. P. repare la Calzada Real

Se halla intransitable, a pesar de ser una sección de la Carretera Central

Puentes Grandes 24 de julio de 1934.

Señor Director del DIARIO DE LA MARINA.

Presente.

Muy señor nuestro: Por mediación de su ilustrada publicación periodística varios vecinos de Puentes Grandes nos permitimos dirigir al señor Secretario de Obras Públicas la siguiente carta-abierta.

Esperamos merecer de usted ser complacidos en nuestra petición.

Señor Secretario de Obras Públicas, Ciudad.

Señor: Los vecinos de la industrial barriada de Puentes Grandes nos dirigimos a usted por este medio suplicándole encarecidamente se digne atender nuestra súplica patrocinada por la más recomendable justicia.

Es el caso que la Calzada Real, en su tramo desde Aldecoa hasta el límite de esta barriada con Marianao se encuentra en pésimas condiciones no obstante ser una vía de comunicación importantísima, nada menos que una fracción de la carretera central.

Igualmente sucede con varias calles del propio pueblo, como la de San Antonio, Santa Rosa, Bullén y otras cuyo aspecto es verdaderamente deplorable, encontrándose también en muy malas condiciones sanitarias.

No dudamos que nuestra súplica, inspirada, como queda dicho, en la más imperiosa necesidad, ha de ser atendida con el entusiasmo y la justicia a que es acreedora.

Desgraciadamente, no obstante tratarse de un barrio industrial tan importante, en el que la densidad de población es considerable, hemos sufrido el más lamentable abandono por parte de anteriores gobiernos.

Este es el motivo, señor Secretario de Obras Públicas, por el que molestamos la atención de usted en el sentido que se proceda cuanto antes a la reparación tanto de la Calzada Real como de las mencionadas calles.

Somos de usted muy respetuosamente atts. s. s. **Ramón Fernández, Evaristo Nieto, Sabino Diez, Juan Ma. Serna, Fidel Araujo, Eloy Fierro, Marcelino Martínez.**

LOS OBREROS SE OPONEN A LA CONSTRUCCION DE LA CARRETERA DE NUEVITAS

Desde la ciudad de Camagüey nos envían una carta los señores Oscar Díaz, J. Cobo, Rogelio Valladares, V. Benguría y C. M. Vergel, quienes en nombre de la «Federación de Trabajadores Unidos de Cuba», y de «La Asociación de Empleados de Oficina de los Ferrocarriles Consolidados de Cuba», manifiestan su inconformidad con el proyecto de construcción de la carretera Nuevitas-Camagüey, por el daño inmenso que ello ocasionaría a muchos miles de familias cubanas.

«Camagüey—dicen nuestros comunicantes—carece de alcantarillado, de acueducto, de calles, de caminos vecinales, etc. Nuestros hospitales están desprovistos de medicinas y de alimentos; nuestros hijos se quedan sin instrucción por falta de aulas. En este estado de cosas, es absurdo que el dinero se gaste en hacer carreteras, y que una de ellas, como ésta de que nos ocupamos, se haga precisamente paralela a un ferrocarril de servicio público».

Además de los argumentos que dejamos apuntados, los señores a que nos referimos nos envían un panfleto intitulado «En defensa del obrero ferroviario», donde exponen su criterio amplio y rotundo en contra de la carretera Camagüey-Nuevitas.

6 Inspectores Provinciales para Farmacia

Crean de nuevo las plazas que suprimió el machadato. No han sido firmadas aún las subastas

Han sido restituídas a la Inspección General de Farmacia las plazas de seis Inspectores Provinciales, suprimidas hace tiempo cuando los contínuos reajustes presupuestales llevados a cabo por el machadato. Tan pronto el doctor Verdeja, Secretario de Sanidad, designe a las personas que han de desempeñar los cargos, éstas saldrán para distintos lugares del interior de la República donde se han denunciado graves irregularidades.

Estos nuevos Inspectores llevarán terminantes instrucciones para que los farmacéuticos del interior cumplan las leyes vigentes o de lo contrario se procederá criminalmente contra ellos.

NO FIRMAN LAS SUBASTAS

Hasta ayer el Presidente de la República no había firmado las subasta de víveres de los hospitales que exceden de cinco mil pesos al año, y mientras esto ocurra, continúan los Directores de Hospitales adquiriendo los alimentos por Administración con perjuicio del establecimiento benéfico, ya que se pagan mayores precios.

SOLICITA UN CREDITO

El Director del Hospital de Guantánamo celebró ayer una entrevista con el Director de Beneficencia solicitando del mismo un crédito de un mil pesos para llevar a cabo determinadas obras de ampliación, pues solo cuenta con veinte camas, que resultan insuficientes para el número de enefermos que a diario hay en el hospital.

También indicó el referido Director la necesidad de adquirir nuevo instrumental quirúrgico.

M.E.C.D. 2016

SE HAN SITUADO LOS FONDOS PARA PODER PAGAR TRES MESES DE PENSION A LOS VETERANOS

La reorganización de la Marina de Guerra Constitucional quedó ayer definitivamente realizada

Se asciende a Teniente Coronel al actual Jefe de la Marina de Guerra, a quien se reconocen sus méritos contraídos el 4 de Septiembre, cuando ocupaba la plaza de sargento taquígrafo

A las siete de la noche de ayer el Jefe de la Marina de Guerra Constitucional, teniente coronel Angel Aurelio González Fernández, llamó a su despacho del Castillo de la Punta a los repórters, por medio de su ayudante, e Alférez de Fragata J. Feijoo, al objeto de darles a conocer las designaciones hechas por el Presidente de la República a virtud de la reorganización de dicho Cuerpo, la cual quedó definitivamente realizada en la forma que pasamos a detallar:

Ascender a teniente coronel, Jefe del Estado Mayor de la Marina de Guerra Constitucional, a Angel Aurelio González Fernández, que hasta ayer ostentaba el grado de comandante Jefe del mismo Estado Mayor. Se le reconocen sus méritos contraídos en el golpe del 4 de septiembre del pasado año, del cual fué actor principal, ostentando, entonces, el grado de sargento taquígrafo.

Infantería de Marina: ascender a comandante al capitán Rafael de la Paz García, Jefe del Distrito Naval del Norte, radicado en Tiscornia; a capitán, al teniente Manuel Cobelo Gómez; a capitanes a los tenientes Jesús Gómez Casas, Ayudante del Jefe de Estado Mayor; a Antonio Morales Benítez, Carmelo González Arias, Regino Pérez Giraudy, Jefe del Distrito Naval del Sur, con sede en Cienfuegos; a tenientes a los subtenientes Fernando del Campo Molina, José Landa Nusa, José Antonio Gómez Valdés, Carlos Dunand; a teniente al subteniente Contador Ramón Cernada García; a teniente al Suboficial Aniceto Ibáñez González; a teniente al suboficial mecánico Miguel Angel Pérez García, actual Jefe del Castillo de la Punta; al suboficial de Artillería, César Echevarría Fuentes; a Subtenientes a los suboficiales de Administración Leonardo Ullivarri Pajares, Miguel Batet Rivas, Rafael Díaz Joglar y José Rivero Sota.

Ascender a subteniente de Infantería al sargento mayor Francisco Rodríguez Méndez; subteniente al suboficial Sanitario César Docampo García; subteniente al Contramaestre de Primera Armando Barsas Escrich y al mecanógrafo de primera José Fernández Fernández.

Cuerpo de Señales: ascender a capitán al teniente Carlos M. Choca Quintana, actual Jefe del Negociado de Radiotelegrafía y Señales; a teniente al subteniente José Folgueras Fernández; a subteniente al suboficial Luis A. García; al operador de primera Gustavo López Matos, del Cuerpo de Radiotelegrafía se asciende a suboficial.

Cuerpo de Máquinas: se asciende a comandante maquinista al capitán Diego Blasco Prado; a capitanes a los tenientes José Llaneras Matas, Barón de Lepanto García del Valle, Domingo Fernández Salvado; a capitanes a los tenientes mecánicos José Rodríguez Calderón y José Ruiz Sánchez; a tenientes maquinistas a los subtenientes Alfonso N. de la Torre: Vicente González Muñoz, Joaquín Varela, José M. Suárez Pérez, Rafael Dudot Olivera, Marcial Jiménez Sánchez, Antonio Balanza, Lázaro González Martell, Adolfo Miranda González, Abel C. Milián, Matías Barraza Mendoza; a tenientes mecánicos, a los suboficiales Nicolás Cartaya Gómez y José Sánchez Herrera; a subtenientes maquinistas a los suboficiales Manuel Paz Arias, Darío Albuerne Capote, Luis García Soben, Luis Rodríguez Prieto, Saturnino Arroyo Fernández, José Albuerne Pintó; a subtenientes maquinistas a los contramaestres de segunda Nicasio Díaz García y Enrique Herrera Subit.

Cuerpo de Auditoría: ascender a comandante auditor al capitán auditor doctor Julio R. Paniagua Recalt; a capitán auditor al teniente auditor doctor Julio D. Argüelles Fernández de Castro; a teniente auxiliar auditor, al subteniente Abelardo Jústiz Soldevilla, M.N.

Administración: ascender a subtenientes a los suboficiales de Administración Ramón Alvarez Sanz, José María Ramos Gómez, M.N.

Cuerpo de Sanidad: ascender a comandante médico al capitán médico doctor Juan Manuel Leal Cabrera; capitán médico al doctor Gaspar E. Agramonte Guzmán; a capitán médico al teniente doctor Rafael Menéndez Benítez; tenientes dentistas, los doctores Sergio FeFrrer Sánchez y Oscar González Pérez.

Artillería: a subtenientes a los suboficiales Enrique Coy Valdés y Avelino Corrales Santiago.

Cuerpo General de Mando: a capitanes de Corbeta a los tenientes de Navío Tomás García Gamba y José Castellanos Llanes; a teniente de Navío al Alférez de Navo Teófilo González Mora Radillo; a Alférez de Navío al Alférez de Fragata Alberto Casanova González. Oficiales de Mar. Cuerpo de Maniobras: a subtenientes de Mar a los suboficiales de Mar Enrique Serpa Ramírez, José Vila Rodríguez, Toribio Fernández Gómez, Ramón López Ojea, Avelino Barrios Fontaiñas, César Bruce Leiva, Salvador Camaliche Ferrer, Avelino Cañizares Burgos, Francisco Duarte González, Fiacro Osorno Almonací, Bartolomé Maurell González, Fernando Maestre Martínez, Andrés Pacheco García, José Rodríguez Ruano, Pedro Salvador de Cabo, Gabino Sotres Fernández, Gerardo Torres Tamayo, Enrique Torres Valdespino, Manuel Ajuria Dueñas.

Policía Marítima dependiente de la Marina de Guerra Constitucional: ascender a teniente de la misma al sargento Juan Raurell Torriente y designar teniente a Andrés Hernández Murias.

Vigilante graduado

Ha obtenido el título Doctor en Farmacia, el vigilante de la policía marítima, señor Oswaldo González, a quien felicitamos.

Columna Editorial

Desistimiento plausible por múltiples motivos

EVIDENTEMENTE ha procedido con sentido práctico el Gobierno en el asunto de la Atlantic Gulf como adjudicataria de todas las pertenencias de la Cuban Cane Products por virtud de un juicio ejecutivo.

La idea de ejercer a nombre del Estado el derecho de tanteo, para anular el traspaso de los aludidos bienes e incorporarlos al patrimonio nacional, era tentadora, y se explica el empeño que hubo en llevarla adelante.

En el terreno legal no existían inconvenientes para proseguir el pleito entablado al efecto, según opinión autorizada de los jurisperitos consultados; pero razones financieras y económicas hacían imperativo el abandono del propósito.

La razón financiera está en la urgencia de recursos para afrontar el compromiso que se hubiese echado encima al Estado, sobre el cual pesan obligaciones exigibles que no puede atender y, por lo tanto, no debe contraer sin absoluta necesidad alguna otra. Antes tiene que salir de la situación de moratoria en que se halla con sus acreedores.

En cuanto a la razón económica, huelga ofrecer explicaciones el hecho de haberse paralizado todas las actividades en las fincas objeto del litigio, con grave daño para los empleados y trabajadores de las mismas, para cuantos con ellas venían manteniendo, bien o mal, relaciones de negocio, y especialmente para los colonos.

A todas luces el Estado no podía realizar el desembolso requerido para la adquisición de los bienes de la Cuban Cane Products, adjudicados a la Atlantic Gulf Co., una vez anunciada a favor de aquél la demanda de nulidad interpuesta; pero menos podía explotarlos por su cuenta o en otra forma provechosa a sus intereses, aún en el supuesto de que dispusiera de medios para emprenderlo.

Lo ocurrido con los centrales «Australia» y «Limones», así como en cuantas fincas posee el Estado, en la medida del resultado que pudo esperarse si la masa de propiedades por las cuales se interesó el Gobierno, hubiera pasado a formar parte del patrimonio nacional. Sin forzar la imaginación, a cualquiera le es dable representarse el cuadro que ofrecerían más o menos tarde los ingenios, ferrocarriles, etc., de la que un tiempo poderosa Cuban Cane, de haberse puesto en manos de los gestores de la administración pública.

Había obrado, pues, ponderadamente el Consejo de Secretarios al desechar la idea de que el Estado se adjudicase, como consecuencia procedente de la acción judicial entablada y de la cual ha desistido el Gobierno, bienes que vendrían desde luego muy bien para desarrollar el vasto plan de colonización interior y no para explotarlos directamente ni tampoco para arrendarlos o venderlos, que cualquiera de esas cosas a la postre hubiese sido ruinosa, pero cuya adquisición constituía un compromiso que no podía conducirse por todo lo que fatalmente hubiese implicado en el orden financiero y económico, y quizás hasta en el social y político al surgir dificultades por el disfrute de tan codiciosas propiedades.

Como ideal, debemos pensar en el rescate de la propiedad que pasó a manos extranjeras dando incremento al latifundio, y esta hubiera sido una buena oportunidad para iniciar tan gran empresa, de haberlo permitido, no ya la situación del Tesoro, sino la misma del Gobierno. Porque uno que lo es de hecho», no debe hacer nada más que aquello que es indispensable para mantener la marcha de la vida administrativa, preservar el orden y acelerar el restablecimiento de la normalidad institucional, que con eso evita responsabilidades innecesarias y puede dejar bien cumplida su misión, en tanto que lanzándose a acometer ambiciosamente plazos que no tendría tiempo para desarrollar, corre el riesgo de crearse problemas y dejarlos como herencia indeseable al que de «jure» venga a sustituírlo en un mañana próximo.

Mírese como se mire, es muy plausible el desistimiento del Gobierno, pues la demanda encaminada a obtener la anulación del traspaso de los bienes de la Cuban Cane Products a la Atlantic Gulf Co., en mejor de los casos iba a crearle serias dificultades, y sin haber prosperado se las había creado ya al país. Ahora la nueva entidad poseedora de esos bienes, se apresurará a refaccionar a los colonos de las fincas y atender a la reparación de sus ingenios, ferrocarriles, etc., y habrá con ello trabajo en todas donde prácticamente estaban paralizadas todas las actividades, porque la vida económica de las mismas depende en lo absoluto de que trabajen o no en productividad las industrias azucareras con que cuentan. Esto es lo que importa siempre y más en tiempos de desocupación y miseria, sin que en modo alguno queramos decir que deje de importar también, y mucho, la nacionalización de la tierra y cuanta constituya riqueza; pero para eso tenemos que empezar por proporcionarnos recursos...

UNA CITACION DE «ADELANTE»

El doctor Ernesto Interián, a nombre del Comité Central de la institución «Adelante», cita por este medio a todos los miembros y simpatizadores para una junta general que se celebrará el próximo jueves, día 27, a las ocho y media de la noche, en San José número 4, en la que se tratarán diversos asuntos de importancia.

LOS EXAMENES EN LA ESCUELA DE CADETES, MAÑANA

El Capitán Belisario Hernández va a los Estados Unidos para estudiar el manejo de armas

Mañana comenzarán en la Academia de Cadetes del Morro los exámenes para ingreso, existiendo crecido número de aspirantes. Aun se desconocen los nombres de los miembros del Tribunal Examinador, los que serán designados ese mismo día.

A ESTUDIAR EL CAPITAN B. HERNANDEZ

El próximo jueves embarcará para los Estados Unidos el Capitán Belisario Hernández, Ayudante del Coronel Batista, Jefe del Ejército. Lo acompaña el Teniente Scott, destacado en la Cabaña. Van ambos en comisión oficial para estudiar todo lo relacionado con gases, armas, etc. El viaje será en avión, con paradas en diversos lugares de la Unión Americana.

PARA FESTEJAR AL BATALLON 2

El batallón número 2, de Columbia, que resultó victorioso en las competencias de Volley-ball, será festejado mañana con un almuerzo, que ha organizado el Capitán Cubria.

OTRAS NOTAS MILITARES

Entre los festejos que se efectuarán el 4 de Septiembre, en Columbia, figura una velada y baile en el Club de Oficiales para socios del Ejército y la Marina y sus familiares. El Capitán Antonio Torra, Administrador del Círculo Militar y Naval está adaptando la casa club de manera artística.

Mañana, en el parque Maceo, ejecutará la banda del Regimiento 6, o sea Campamento de Columbia, que dirige el Teniente Músico Domingo Lago.

PALACIO

CAMPAMENTO PARA CONVALECIENTES DE POLIOMIELITIS

El doctor Santiago Verdeja, Secretario de Sanidad, declaró a la terminación del Consejo del Gabinete que ya había comenzado a palpar los resultados de la campaña sanitaria contra el brote de poliomielitis, pues once de los niños atacados de ese terrible mal se encuentran fuera de peligro, quedando solamente en el Hospital Las Animas doce enfermos.

Dijo que está proyectando levantar un campamento en el Mariel destinado a los convalecientes de poliomielitis.

SOBRE UNA CIRCULAR DE FERRARA

El Secretario de la Presidencia, doctor Agustín Acosta, se ha dirigido al de Estado, doctor Cosme de la Torriente, en solicitud de una copia de la circular que Orestes Ferrara, siendo Canciller de la República, le dirigió a todos los Cónsules cubanos para que negasen las cortesías debidas a aquellos conciudadanos que se encontraban en el extranjero y que estaban tildados de enemigos del Machadato.

En esa circular están contenidos los nombres de 52 cubanos.

LA ALCALDESA DE SANTA CRUZ DEL NORTE

Tratando sobre asuntos administrativos del término municipal de Santa Cruz del Sur, estuvo en Palacio la señorita Azcuy, alcaldesa de dicho lugar.

HABERES DE EMPLEADOS DEL CONSEJO PROVINCIAL

El gobernador de la Habana declaró en Palacio que había remitido un escrito al Consejo de Secretarios pidiéndole autorización para realizar determinadas transferencias de créditos en los presupuestos del Consejo Provincial, a fin de abonarle sus haberes del presente mes de julio a los empleados de dicho departamento.

ASUNTOS DEL TURISMO

El señor Raúl de León, pagador de la Comisión para el Fomento del Turismo estuvo en Palacio a interesarse por la situación en que se encuentran los proyectos de reorganización de la Comisión del Turismo sometidos al Consejo de Secretarios.

Dijo el señor León que algunas corporaciones privadas están protestando de todos los planes de reorganización presentados porque aspiran a administrar los fondos del Tesoro público, cuando su misión en el Comité del Turismo es consultiva y legislativa, nunca administrativa.

Dillinger en la Morgue Chicagoense

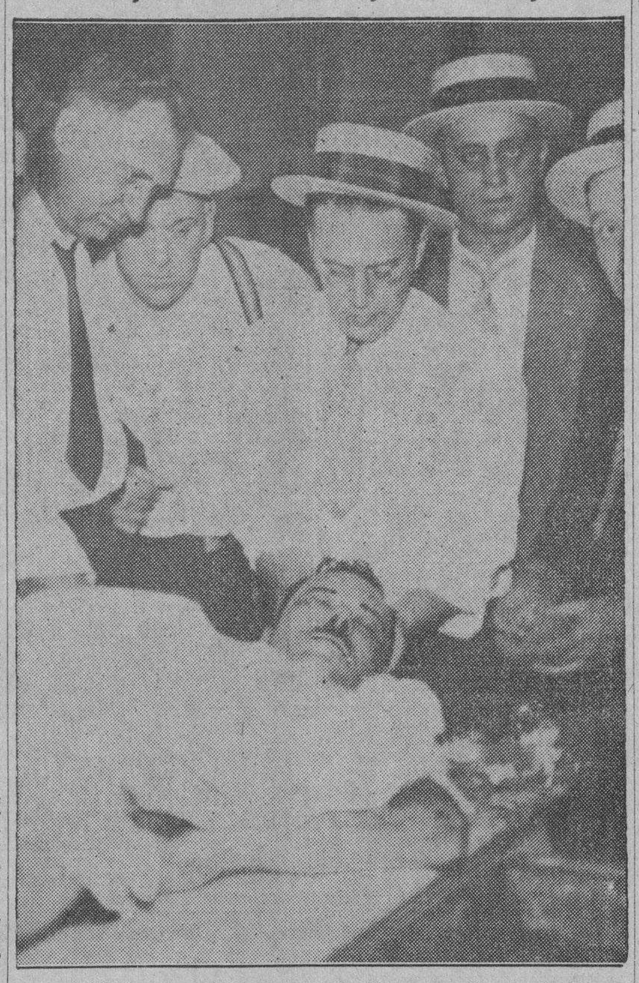

Juan Dillinger, requerido muerto o vivo por una serie de crímenes y evasiones, aparece en la presente fotografía en la Morgue de la ciudad de Chicago, tras de haber sido muerto por los agentes federales cuando abandonaba un cine. Sus facciones habían sido algo alteradas por algún cirujano, y había tratado también de hacer cambiar sus impresiones digitales, apesar de todo lo cual fué identificado

Un solo buque de pasajeros es esperado hoy en la Habana: el "P. Pierce", de S. Francisco

El «Patria» emprenderá esta semana un viaje de recorrido por las costas. El «Morro Castle» arribó ayer con una excursión de turistas que regresan en el mismo barco a Nueva York

Directo de New York, llegó ayer el turbo eléctrico «Morro Castle», de la Ward Line, que trajo carga general, 57 pasajeros para la Habana y conduce 216 turistas, que regresarán otra vez en el propio barco a New York.

Pasajeros llegados por este vapor para la Habana, fueron los doctores Germán Wolter del Río y señora; Carlos Manuel de la Cruz; Oscar Alonso Solís y familia; el abogado Sidney Brass; el banquero Harry Bier; la escritora americana Lulú M. Becker; el ingeniero Gerónimo Díaz y señora; María de las Dobles; Frederick Graves; doctor Guillermo Iglesias; José T. Iturrioz; Cecilia y Noemi Méndez; Ganet Lea y señora; Milagro M. Lamarque e hija; Melva Lamarque; James Wilson.

Mrs. Helen Browson Noeden, crítico teatral del Vanity Fair, de New York; la escritora del propio diario Irene K. Johnson; el conocido escritor norteamericano Octavius Coen; los científicos Charles M. Cadwalader y Henry W. Fowler, miembros de la Academia de Ciencias Naturales, quienes vienen invitados por el periodista Mr. Hemmnungway, que con su yacht «Pilar», está de pesquería en las costas de la Habana.

Trajo este barco 1.100 toneladas de carga, entre ellas seis cajas de ametralladoras para el Ejército.

La Recaudación

La Aduana de la Habana recaudó ayer la cantidad de 85.775 pesos 37 centavos.

El Patria

En esta semana emprenderá un viaje de recorrido por las costas, el crucero «Patria».

El Seatrain New Orleans

Llegó ayer el Seatrain New Orleans, procedente de New Orleans, con vagones de carga general.

Salidas

Salieron ayer: el Joseph R. Parrot, para Key West; el Seatrain New Orleans, para New York; el Istria, para Veracruz; el Blythmoor, para Santa Cruz del Sur; el Santa Paula, para Puerto Colombia.

El P. Pierce

El único barco que llegará hoy con pasajeros, es el P. Pierce, procedente de San Francisco de California.

El Cuba

De Tampa y Key West, llegó ayer con 82 pasajeros, entre ellos los señores Regino Díaz; Ernestina Trelles; Rita Trelles; Florentino Díaz; Francisco Méndez; Ramón Becali; Raúl J. Morán; Pura Sevilla; Armando Solano; J. Porto y familia; Edmundo Serís; Luisa Bernal; Raoul Ayala; Sara Sánchez; Pedro López; Francisco de la Cueva; Concepción Montoto; José M. Villarreal; Ana María Sembrango; Marta Villarreal; Esperanza y Violeta Cordero; Carlos M. Alvarez Tabío; José A. J. Lissabet y señora Etelvina García; José de Reyes; Dolores Cremata; Julia Acosta; Virginia Castellanos; Felo Rodríguez; Julio Cadenas; José M. Fernández e hijo; doctor Rogelio Díaz Pardo y siete muchachos de la ciudad de Jacksonville, que vienen a visitar la Habana.

Los que embarcan

En el Cuba embarcarán hoy: John S. Bruce; Edward Caffery y familia; doctor Manuel Cano Roy y familia; Concepción Puig; Francisca Rionda; Ada Echevarría; Emilio Rionda; Francisco Martínez de la Cruz y familia; Raúl y Dolores Martell; Manuela Castro; Antonia M. Correa; Antolina Cullmer de Cárdenas; Marta Rocafort; Ricardo Cardona; Josefina de León; Georgina Cuéllar; Ciro Duarte; Manuel García y familia; Moisés Bustillo; Andrés Albertos; Gustavo C. Casas; José González y familia; Pedro A. Villoldo y señora; Ricardo Margares y señora; Alberto Rodríguez; María de los Dolores San Julián; Casado Puig; Carmen C. Pastt; Miguel A. Andrés.

El destroyer 130

Ayer y después de varios días de ausencia, llegó el destroyer americano 130.

Casos de policía

Manuel Cabrera y Juan M. Santa, riñeron en la Casilla de Pasajeros, por lo que fueron arrestados.

—Mariano Nápoles fué arrestado por haber desobedecido a un alistado de la Marina Constitucional.

—Rafael Valdés fué arrestado por que en unión de otros que se fugaron, jugaba al «siló».

—Mario Vall, Antonio García y Antonio Villariño, que llegaron devueltos por el vapor Santa Paula, han sido acusados de estafa.

—El vigilante 12 acusó de vejación a Vicente Villasuso.

El autogiro "Jabón Candado" se destrozó al caer al patio de una casa en Pinar del Río

El piloto salió ileso. Ocurrió el accidente al intentar el despegue rumbo a Matahambre

Volando en la mañana de ayer sobre la Ciudad de Pinar del Río, cayó el autogiro «Jabón Candado», desde una altura aproximada de tres cientos pies. La caída fué en el patio de una casa situada en la calle Sol, esquina a Colón.

No hubo que lamentar desgracias personales. El piloto, Sr. Arias, resultó ileso, pero el aparato quedó completamente destrozado.

¿Volverá la prestigiosa firma del «Jabón Candado», a realizar su propaganda a base de un autogiro?

LO QUE DICE NUESTRO CORRESPONSAL

PINAR DEL RIO, julio 24. DIARIO. Habana.—El autogiro «La Cierva», propiedad de Crusellas y Compañía, quedó esta mañana totalmente destrozado al intentar hacerse al aire para emprender viaje a las minas de Matahambre y no poder dominar la nave el piloto Antonio Arias. El aparato fué a chocar contra una ceiba y una casa situada entre Colón e Isabel Rubio. Afortunadamente, el ex-teniente Arias, piloto, salvó la vida, sufriendo sólo pequeñas desgarraduras en las piernas y brazos.

Cuatro mil personas se congregaron alrededor del aparto destrozado, lamentando todos el accidente. El autogiro será conducido a la Habana en un camión.—**Rodríguez**, Corresponsal.

ARMAS Y UNIFORMES DEL EJERCITO OCUPADOS EN LOS REGISTROS DE AYER

Recibiendo instrucciones del Jefe de la Policía Nacional, el teniente Powr con fuerzas de la Policía y del Ejército a su mando, verificó durante la mañana de ayer numerosos registros en la barriada de da de Santo Suárez, procediendo a ocupar armas y trajes pertenecientes a ex-oficiales del extinguido Ejército Nacional, sin que por estos hechos fueran detenidas persona alguna.

EL REGISTRO

La fuerza pública visitó las casas situadas en la calle de Serrano, Santa Irene y otros lugares, ocupando revólvers, sables, una bala de cañón, ropas del Ejército y balas de distintos calibres. Entre las casas visitadas figuran las ocupadas por los señores Francisco Jiménez, el ex-Comandante Sardiñas, Juan Alvarez, el exCapitán Pedro Vior, de Otilio Avila, del doctor Tomás Bacallao y otras.

DESDE UN AUTO HICIERON FUEGO CONTRA UNA CASA COMERCIAL DEL PRADO

El Capitán Medina, al mando de la Tercera estación, se personó anoche en la casa Prado número 45, donde existe la agencia de gomas Wood, de las cuales es su representante el señor Joaquín Otero, con motivo de haber sido rota una de las vidrieras, cuyo daño fué apreciado en la suma de 250 pesos.

Según se hizo constar en el atestado levantado al efecto, individuos que viajaban en un auto pintado de verde, con una franja roja o amarilla, dispararon contra dicho establecimiento, siendo alcanzada la vidriera por uno de los proyectiles, ocasionando la rotura del cristal, dándose acto seguido a la fuga.

Ignórase por el momento quienes hayan sido los autores del atentado y las causas que lo han motivado.

DEPENDERA DEL TRNAL. SUPREMO LA P. JUDICIAL

Tendrá por función auxiliar a los Tribunales y Jueces en la investigación de los hechos

Por decreto-ley de ayer la Policía Judicial ha pasado a la jurisdicción de la Fiscalía del Tribunal Supremo, la que tendrá la alta inspección del referido Cuerpo policíaco y estará facultada para introducir las mejoras que estime convenientes:

Dice así la citada disposición:

República de Cuba
Consejo de Secretarios

CARLOS MENDIETA Y MONTEFUR, Presidente Provisional de la República de Cuba,

HAGO SABER:

Que el Consejo de Secretarios ha aprobado y yo he sancionado, lo siguiente:

Por cuanto: Entre las disposiciones de la Ley Orgánica del Poder Ejecutivo, promulgada por el Decreto número 78 de 1909, que se contraen a las facultades y deberes de la Secretaría de Justicia no existía en el momento de su promulgación precepto alguno referente a la jurisdicción de ese Departamento sobre los cuerpos de Policía como lo estableció la propia Ley Orgánica en el artículo 131 al conferirla al Secretario de Gobernación.

Por cuanto: Por la Ley de 26 de febrero de 1910, se adicionó el artículo 120 de la Ley Orgánica en el sentido de que corresponde al Negociado de Policía Judicial, creado por dicha Ley, auxiliar a los Tribunales, Jueces y Fiscales en la investigación de los hechos punibles; y se organizó la plantilla del expresado cuerpo.

Por cuanto: Teniendo el Ministerio Fiscal entre otras atribuciones la de promover la acción de la justicia en cuanto concierne al interés público; promover la formación de causas criminales por delitos o faltas cuando tenga conocimiento de su perpetración si no las hubieren comenzado de oficio aquellos a quienes corresponda y ejercitar la acción públiac en todas las causas criminales con las excepciones expresadas en las leyes y especialmente la inspección de las actuaciones del Sumario en donde pueda cerciorarse personalmente o por informes de sus delegados del celo o negligencia de los agentes de la Policía Judicial, es visto que debe tener el Fiscal del Tribunal Supremo la jurisdicción e inspección del citado cuerpo a fin de que preste más eficaz auxilio a los Jueces y Tribunales, principio que inspiró la creación del expresado Negociado.

Por tanto: En uso de las facultades que le están conferidas por la Ley Constitucional de la República, el Consejo de Secretarios resuelve dictar el siguiente decreto ley:

Artículo I.—El Negociado de Policía Judicial creado por la Ley de 26 de febrero de 1910 estará en lo sucesivo bajo la jurisdicción de la Fiscalía del Tribunal Supremo.

Artículo II.—El señor Fiscal del Tribunal Supremo tendrá la alta inspección del Cuerpo de Policía Judicial y estará facultado para introducir en el mismo las mejoras que estime convenientes así como para su reorganización y reglamentación.

Artículo III.—Este decreto-ley comenzará a regir desde el día de su publicación en la Gaceta Oficial de la República.

Por tanto: Mando que se cumpla y ejecute el presente decreto-ley en todas sus partes..

Dado en el Palacio de la Presidencia, en la Habana, a los veinticuatro días del mes de julio de mil novecientos treinta y cuatro.—**Carlos Mendieta.—Mario E. Montero**, Secretario de Justicia.

ESTALLO UNA BOMBA EN LA ESCALERA DE UNA CASA, EN NEPTUNO, 239

En la casa Neptuno 229, fué colocada anoche en la escalera entre el segundo y tercer pisos, una bomba, que al estallar causó destrozos en unos peldaños y en varias lucetas.

El Jefe en Explosivos José Trabanca, examinó los fragmentos, comprobando que se trataba de un niple como de 14 libras de dinamita.

El autor del atentado, dejó un papel escrito en el que dice: «Los Cinco Terroristas de la Muerte».

En el segundo piso reside el señor Francisco Velarde y Suárez Solís y en el tercero, el primer teniente auditor del Ejército, Dr. Federico S. León y Blanco. Ambos señores ignoran los motivos del atentado

Trabajos de los comerciantes de la calle Monte

Llevarán a cabo una amplia y simpática campaña, ayudando económicamente a sus clientes

La «Asociación de Comerciantes, Industriales y Propietarios de la Calzada del Monte», celebró ayer junta ordinaria reglamentaria, en su edificio social de la Calzada del Monte, (Máximo Gómez) 72, altos, con el objeto de conocer los asuntos reglamentarios, así como la marcha de la cooperativa y resultado de la propaganda iniciada recientemente.

Presidió el señor José Núñez Pereira, actuando de Secretario el señor Manuel Fernández Balmaseda, asistiendo también los señores José M. Pérez, Manuel Montiel, Juan Ramos Rodríguez, José Carlos Rodríguez, José M. Fernández, José Fernández, Jesús Montiel, Armando de Torres, Angel Díaz, el Letrado doctor Julián Montiel y otros.

Fueron aprobadas las actas de las sesiones anteriores y se dió cuenta con el informe de Tesorería, que arroja un apreciable superávit, y que fué, también, aprobado.

Se conoció del informe del movimiento de asociados de la pujante y novel Asociación, por el que se demostró que se han dado de alta en la misma, en el pasado mes, cerca de cuarenta asociados, lo que es muy halagador y da fe del auge que de día en día toma la Asociación y los valiosos servicios que presta. También se conoció de la marcha del plan de propaganda iniciado por la Cooperativa, consistente en regalar mediante cupone que se entregan a los compradores de todos los comercios, por cada compra de cincuenta centavos, o un peso, una casa, un juego de cuarto, radios, billetes de lotería, fotografías y miles de pesos en mercancías; observándose que había sobrepasado con exceso al optimista cálculo que se había hecho, siendo necesaria la impresión de 400.000 papeletas más, dada la demanda que de ella hace el público.

Y, finalmente, se dió cuenta de que próximamente ha de llevarse a cabo una propaganda, que ha de causar sensación en la Habana.

PROTESTAN LOS VETERANOS CONTRA EL PAGO DE LOS ATRASOS A LOS PROFESORES

LOS veteranos señores Gonzalo Tablada y Justo Castillo, Presidente y Secretario, respectivamente, del Comité Gestor para el «Frente Unico de Libertadores de Cuba», se han dirigido al Presidente de la Asociación de Veteranos de la Independencia, pidiéndole que la Junta de Directores del Consejo Nacional que rige los destinos de la patriótica colectividad, tome acuerdos en su primera reunión en el sentido de levantar una protesta por el Decreto que autoriza el pago de los atrasos a los catedráticos de la Universidad Nacional, mientras que a los libertadores se les sigue debiendo diez meses a los de la Habana, y trece a los de provincias, pasando todos ellos por grandes estrecheces.

También se adhieren a la protesta por las proposiciones de pensiones especiales para determinadas viudas de veteranos, con marcado privilegio, mientras las demás viudas y huérfanos, en su mayoría, carecen de recursos.

Se empezará a pagar hoy a los empleados, y en los primeros días de mes a los catedráticos

En esta semana quedará instalada en la Tesorería General la oficina destinada a la compra de oro. La recaudación en la Sección del Impuesto de los 35 millones tiene un superávit

El Contador Central de Hacienda, señor Beruff, nos informó ayer que desde hace algunos días se le ha situado al Pagador de la Zona Fiscal, en Santiago de Cuba, la suma necesaria para los pagos de pensiones a veteranos correspondientes a los meses de abril, mayo y junio del años fiscal 1933-34. Con respecto al pago del mes de mayo del ejercicio económico 1931-32, que es el mes más atrasado que se les debe a los libertadores, no ha podido situarse porque el pedido de fondos no lo ha recibido en la Contaduría.

Estima por último el Contador Central, que no podrá efectuarse la liquidación de todos los atrasos porque equivaldría a disponer de algunos millones de pesos que no hay en el Tesoro.

PAGO A LOS CATEDRATICOS

Sobre el pago de los haberes atrasados a los Catedráticos, Profesores, etc., cesantes durante el régimen de Machado, nos anunció que la sexta parte de esos adeudos podrán hacerla efectiva en los primeros días del mes de agosto próximo, para cuyo efecto sólo espera el pedido de fondos que tendrá que hacer el Pagador.

HOY SE INICIAN LOS PAGOS

Como anunciamos en nuestra edición anterior, hoy iniciará el Gobierno el pago de haberes a los funcionarios y empleados correspondiente al actual mes de julio. Todavía en el día de ayer muchos pagadores no habían presentado los pedidos de fondos debido a que muchas nóminas de personal no han sido firmadas.

COMPRA DE ORO

En la Tesorería General de la República quedará instalada en esta semana una oficina destinada a compra de oro, de acuerdo con lo dispuesto por el Decreto-Ley dictado sobre esta materia.

El Reglamento que regula la adquisición por el Estado de este metal, está al terminarse para ponerlo en vigor la Secretaría de Hacienda, fijando las operaciones que podrán efectuarse en dicha oficina y los requisitos que se exigirán para la compra de oro por el Estado.

MAS DINERO

Ayer se recibió en la Tesorería Nacional, la novena remesa de plata nacional acuñada, ascendente a $500,000. El total de dinero llegado procedente de la Casa de Moneda de Filadelfia asciende ya a la suma de $4.000,000.00.

IMPORTACION DE ARROZ

Por la Secretaría de Hacienda, Sección de Aduanas, se viene estudiando la clasificación de las diversas formas en que se presenta el arroz para la importación, con el fin de diferenciar en los derechos de Aduana el arroz descascarado, semi descascarado y los que presentan otras impurezas.

CREANDO LA COMISION ARANCELARIA

Como hace días anunciamos a nuestros lectores, se encuentra casi terminado el proyecto de Decreto creando nuevamente la Comisión Técnica Arancelaria, en la que se le dará representación hasta el consumidor. Las corporaciones económicas, la industria y el comercio, encontrarán en su articulado el procedimiento a seguir para nombrar sus delegados.

EL TRATADO

Finalizando ya los trabajos del nuevo Tratado Comercial, Hacienda ha consultado a comerciantes e industriales, sobre varios artículos de importación, entre ellos el de la pintura, pues algunos elementos reclaman ventajas para la industria cubana, mientras que otros la atacan por haber surgido en época y condiciones odiosas, encareciendo el producto importado para beneficiar una fábrica situada en Rancho Boyeros.

VISITA DE INSPECCION

El Sr. Manuel Antonio Herrera, Jefe de la Sección del Impuesto del Empréstito de los 35 millones, regresó ayer de su visita a las provincias de Matanzas y Santa Clara. Visitó varias fábricas de licores, destilerías, etc., viniendo muy bien impresionado de los trabajos de inspección de los Inspectores en dichas provincias y muy reconocido también de los recorridos llevados a cabo en dichas provincias con los Jefes Provinciales de los referidos impuestos. Por último nos dijo el señor Manuel Antonio Herrera, que la recaudación en el actual mes ya lleva un superávit de más de $26,000 comparada con el mismo mes y días del año anterior.

El deber del Gobierno ante la perspectiva actual

La revolución cubana ha sido, hasta ahora, una serie de sucesos de crónica. No ha llegado a ser historia ni llegará a serlo, mientras los gobernantes sigan desconectados de la opinión popular para satisfacer los apetitos de los sectores llamados, con o sin razón, revolucionarios, repartiendo prebendas y puestos, sin otra preocupación por parte de cada político, que la de hacer propaganda electoral recabando los medios más convincentes, del presupuesto de la nación.

La revolución no será historia mientras el gobierno siga preocupándose, únicamente, de estar de acuerdo con todos los partidos políticos, sin darse por enterado de lo que el pueblo pide y de lo que la conciencia le sugiere y sin seguir los mandatos del sentido de la responsabilidad, que debe ser el que más debe influir en los actos de un gobierno.

Cuando un hombre está llamado a dirigir los destinos de una nación, a administrar sus bienes materiales y espirituales, a garantizar el orden y la justicia para todos los ciudadanos, la virtud que él mayormente necesita es el carácter. Cuando un gobernante posee en alto grado la virtud del carácter, el sentido de responsabilidad, honradez, independencia de criterio y un pleno concepto del deber y una amplia visión de la realidad, cualidades necesarias en todas las épocas, pero aún más necesarias en los períodos revolucionarios, ese gobernante puede ser útil a un pueblo y puede hacer verdadera historia.

Desgraciadamente, si observamos los hechos que se han venido desarrollando desde la caída del régimen machadista hasta la fecha, tenemos que reconocer que, con excepción de la honradez, todas las virtudes del buen gobernante han faltado a los dirigentes de nuestros destinos en esta época revolucionaria.

Mientras los partidos políticos luchan por conseguir puestos a sus afiliados sean éstos capacitados o no, mientras las crisis se suceden una tras otra en el gabinete, y la indecisión caracteriza la actuación del Presidente de la República, los problemas nacionales de la hora actual, los verdaderos problemas de cuya solución dependen la paz, la tranquilidad presente y el porvenir del pueblo, no están mereciendo la atención del gobierno.

El hambre reina en todas partes de la República, la desocupación amenaza con extenderse aún más durante este período de tiempo muerto, el desconcierto moral se está entronizando, y el desorden y el caos constituyen la trágica perspectiva actual para el pueblo de Cuba.

Más de 295,000 deudores hipotecarios están expuestos a perder todas sus propiedades, víctimas de nuestra inhumana y arcaica legislación hipotecaria y de la insuficiencia de la vigente moratoria, que vence en junio de 1935. La mayor parte de estos deudores son productores, colonos, hacendados, agricultores e industriales, de los cuales depende la vida de las clases proletarias. En los campos de Cuba no hay cañas suficientes para efectuar la zafra de 1936. Los hacendados y colonos, expuestos a perder, a más tardar, en junio de 1935, sus propiedades, no están en condiciones de obtener la refacción necesaria para siembras y cultivos. Las ejecuciones vienen entronizando el latifudismo inculto, reduciendo la producción y el trabajo.

En esta situación, triste y sin salida, los deudores hipotecarios y las clases proletarias y el pueblo todo vienen pidiendo desde hace mucho tiempo, una nueva moratoria más justa y más amplia que la vigente, a fin de que la propiedad y la riqueza cubanas puedan subsistir y reconstruirse, y de que la paz y la normalidad puedan volver a reinar en Cuba. Sin embargo, el gobierno, cuya actuación se caracteriza por la indecisión, parece no darse cuenta de la realidad trágica y de los peligros que se ciernen sobre el horizonte de la República.

¿Es posible que en estos momentos de suma gravedad el coronel Mendieta no se decida a tener el carácter necesario para aprobar en beneficio del pueblo y contra ciertas influencias y resistencias interesadas, la nueva moratoria hipotecaria que pide todo el mundo? ¿Es posible que los hombres responsables que rodean al coronel Mendieta sigan impidiéndole que vea la realidad nacional en sus verdaderos colores, impidiéndole que realice una grande obra de justicia y de sana previsión social?

Dr. P. A. BONET.

M.E.C.D. 2016

Del 1º al 6º: los años doblemente peligrosos

La ciencia ha demostrado la necesidad vital de darle al niño los alimentos adecuados, pues está comprobado que los peligros que amenazan la infancia son mayores del primero al sexto año.

Las madres no deben olvidar que el simple hecho de crecer—para no decir nada del desgaste ocasionado por la incesante actividad—requiere una increíble cantidad de energía. Para proteger a sus niños—para renovar la energía indispensable durante este período crítico—déles Crema de Trigo en el desayuno y en la cena. Es un alimento delicioso y fácil de digerir, que robustece los cuerpecitos infantiles y satisface su gran demanda de energía. Es el método natural de hacerlos crecer y engordar. Comience hoy mismo a dar Crema de Trigo a sus niños y obsérvelos crecer sanos, activos y robustos.

CREMA DE TRIGO
(Cream of Wheat)

FARMACIA
DROGUERIA
DE
"JOHNSON"
DE TURNO LOS LUNES
Obispo Nº30 TELEFONO-A-2129.

LA MAYOR
35 EDIFICIOS
700 EMPLEADOS
SARRÁ
DROGUERIA
ABIERTA TODOS LOS DIAS
TODA LA NOCHE LOS MARTES
A-8026 A-3041

Si te pica...
no te rasques...
usa
MITIGAL!
BAYER

HABANERAS

LA MODA ACTUAL

La temporada se desarrolla con gran éxito y suntuosidad y para aumentar el placer los modistos siguen creando novedades aunque ya esté muy adelantada la estación.

Algunos trajes de aspecto de pleno verano resultan muy vaporosos, aunque los últimos muestran ya los aspectos de la temporada próxima que ofrece maravillosos conjuntos. Según las últimas noticias de los centros de las modas nos dicen que no hay nada más **chic** que un modelito en crepé blanco que se abotone por detrás, desde el cuello hasta la mitad de la falda.

Los botones serán los detalles de adorno que más se usarán en el otoño, viéndose en todos los modelos en profusión. Ya es hora de pensar en hacerse un traje de **sport** de más abrigo, puesto que por la tarde se siente algo de fresco. La clásica falda que se abotona por delante, para permitir más libertad a los movimientos, no tiene rival. Con esto naturalmente, va el insustituíble **sweater**, y si se quiere extender en gastos, se puede hacer un conjunto de telas de colores más exquisitos, en tonos pálidos de colores pasteles y piel de venado, que es una tela suave y lisa que parece terciopelo y que se combina con angora. El sombrero también llevará la misma combinación y como detalle destacado un pañuelo de **chiffón** en un tono más oscuro, rodeando el cuello y aumentando el **chic** del conjunto.

REGLAS DE CONDUCTA

En general, excepto en los niños, la risa no nace de los mejores sentimientos del alma.

A veces es producida por la vista de un defecto físico en una persona, el recuerdo de una cosa rara, o el sentimiento de lo ridículo y cuando la risa tiene este origen la bondad la reprueba, porque molesta a alguien.

No se debe criticar ni burlarse de nadie y menos reírse de los defectos ajenos.

Pensemos siempre que cuando la risa no es franca, producida por un motivo alegre, es una mueca que afea mucho y se aparta de las buenas costumbres.

LA NECESIDAD DEL DESCANSO

Para conservarse bien hay que evitar el cansancio excesivo producido por el tsabajo intelectual o físico. Debe descansarse a lo menos una hora al día, aparte de las que se concede al sueño y al esparcimiento del cuerpo y del ánimo.

Las parisienses de las altas clases sociales no tienen un momento libre. Los deportes, las artes, las visitas, fiestas, viajes y compras les embarga todo su tiempo. Utilizan sus positivas aptitudes para la dirección elegante, cuidadosa, económica, de sus casas.

A veces administran sus bienes, se interesan por sus hijos, en todos sentidos trabajando en fin, como máquinas de vapor. Es muy raro ver a las mujeres francesas ocupadas en negocios, en dirigir talleres o empresas agrícolas o cualquier otro asunto que le pertenece al jefe de la casa.

Buena es la actividad, porque es una condición de vida, pero no la agitación febril que puede ser causa de una enfermedad de los nervios que costaría mucho tiempo para curarla. La tranquilidad es tan necesaria par el cuerpo como para el espíritu y toda persona, por muy ocupada que esté, debe buscar el modo de proporcionársela para conservar la salud.

BESO INMENSO

Una noche, ella y yo, cabé la orilla
del océano y en dulce platicar
mirábamos las ondas cristalinas
que con amante ahinco
la ancha playa besaban sin cesar;
y yo la dije entonces: Ay, mi cielo!
si en océano pudiérame tornar
y fueras tú la playa... Dios eterno,
¡qué beso tan inmenso
el beso de la playa con el mar!

PAOLA (venezolano).

MENU DEL DIA

Almuerzo	Comida
Grape fruit con marrasquino.	Cantaloup.
Huevos a la romana.	Puré de plátanos verdes.
Carne alcaparrada.	Frituras de plátanos maduros.
Pescado a la minuta.	Pollo con salsa.
Ensalada de habichuelas.	Ensalada de remolacha.
Sopa borracha.	Dulce de guanábana.

RECETAS DE COCINA

Salsa para pollos

Se prepara una cucharada de harina de Castilla cernida, agregándole una de mantequilla, una taza de vino blanco, pimienta, nuez moscada, laurel y perejil. Se sofríe en mantequilla una cucharada de cebollas y media latica de champignons bien picadito, agregándolo a los demás ingredientes y uniéndolo a fuego lento, se añaden dos yemas crudas con el zumo de un limón verde y la sal necesaria.

. . . . M R de FONTANILLS . .

CRUCIGRAMAS

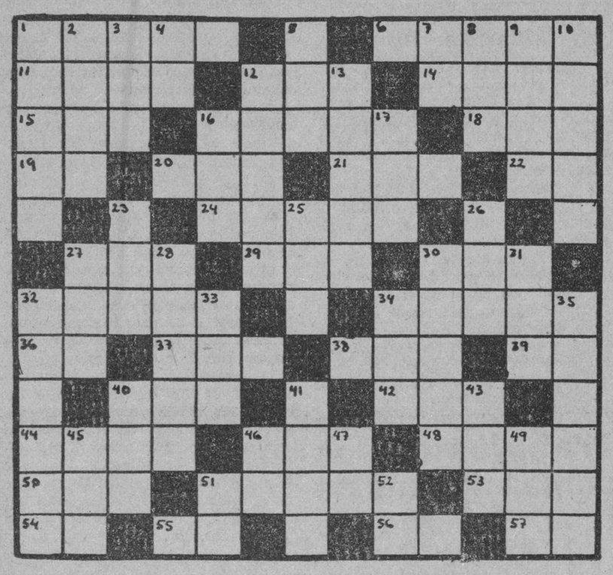

HORIZONTALES

1—Nombre masculino.
6—Vástago o vara que brota del tallo o tronco principal, (pl.)
11—Altar, (pl.)
12—Pariente.
14—Capital de Italia.
15—Hermana.
16—Flor del aromo.
18—Río de Suiza.
19—Naipe.
20—Cada una de las prominencias que forma la superficie del agua agitada.
21—Dueña.
22—Dios del Sol.
24—Querido, adorado.
27—Reza.
29—Hembra del oso.
30—Papagayo grande.
32—Instrumento de agricultura.
34—Acción de prender o tomar alguna cosa.
36—Sílaba que repetida resulta el nombre del dios de la locura.
37—Uno (en inglés)
38—Hogar.
39—Pronombre.
40—Marchará.
42—Hija de Laban, esposa de Jacob.
44—Voz de los pastores, con que llaman o avisan al ganado.
46—Nivel.
48—Amarrar.
50—Nombre femenino.
51—Junco de Indias, (pl.)
53—Pronombre demostrativo.
54—Sociedad anónima.
55—Nombre de letra.
56—Existe.
57—Es, (en inglés).

VERTICALES

1—Raer.
2—Juguete, (pl.)
3—Extensión de agua salada.
4—Pronombre.
5—Embrollo.
7—Terminación de infinitivo.
8—Cuchillas de Oriente.
9—Querer, adorar.
10—Junta de personas de distinción para divertirse con baile o música.
12—Tiempo del verbo tramar.
13—Querida, adorada.
16—Parte del ave.
17—Dueño.
23—Cólera.
25—Cocino.
26—Baile.
27—Metal.
28—Quiere.
30—Recua.
31—Animal plantígrado.
32—Querrás, adorarás.
33—Terminación de infinitivo.
34—Faja estrecha que cruza el escudo en forma vertical.
35—Cocinarás.
40—Acta.
41—Batracio.
43—Amarré.
45—Rey de Wessex en la heptarquía sajona desde 689 a 726.
46—Voz que se usa repetida para arrullar a los niños.
47—Sociedad anónima.
49—De esta manera.
51—Nota musical.
52—Conozco.

Solución al Crucigrama anterior

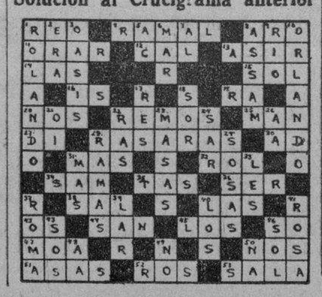

FARMACIAS
de turno hoy
MIERCOLES

HABANA	
Tenerife y Carmen	M-5121
M. Palma y Trocadero	M-5052
Ave. Simón Bolívar 107	M-4188
Villegas 33	M-4030
Suárez y Apodaca M-5190	A-7628
Escobar 46	U-6813
Ave Independencia y Ave. Menocal	U-6308
Zenea y Oquendo	U-6924
Neptuno y Manrique	M-4160
S. José y Gervasio U-6969	U-3030
Avenida de la República y Gral. Aranguren	M-4486
Xabana 187	M-4604
Gral. Carrillo 172	U-7077
Bélgica 2, por Dragones	M-4117
Muralla y Mercaderes	A-5413
M. Gómez 246	M-5086
Castillo y S. Rosa	M-4655
Amistad y S. José	A-6663
Cristina 22 y medio	M-4113
San Ignacio y Luz.	M-6677
VEDADO	
Calle 12 y 15	F-3339
Calzada 84, entre A y B	F-6271
Calle 23 y G	F-6119
Calle 9 esquina a I	F-6161
VIBORA	
10 de Octubre 695	I-7678
San Francisco y Buenaventura I-7207	I-7518
Milagros y F. Posy	I-7633
JESUS DEL MONTE Y SANTOS SUAREZ	
Rodríguez y Dolores	I-7613
Santos Suárez 10	I-7332
J. Delgado y Lacret	I-7755
LUYANO	
J Alonso e Infanzón	X-2371
CERRO	
Palatino y Atocha	I-7719
Vista Hermosa 14, esquina a La Rosa	I-7378
Calzada del Cerro 859	I-7488
Agua Dulce 10	

NOTA: Este grupo deberá prestar servicio público todo el día y toda la noche de los domingos, días festivos y Duelo Nacional siguientes: Enero 7; Febrero 18; Abril 1; Mayo 13; Junio 24; Agosto 5; Septiembre 16; Octubre 10; Octubre 28; Diciembre 8 tubre 28: Diciembre 8.

SUSCRIBASE Y ANUNCIESE EN EL «DIARIO DE LA MARINA»

TABACOS AL NATURAL

REPUBLICANOS 10¢

NACIONALES CHICOS 10¢

ROMEO Y JULIETA

AGUSTIN MENENDEZ
AGENTE GENERAL
Virtudes 128. B.
HABANA.

DE VENTA EN TODAS LAS VIDRIERAS

DE VENTA EN TODAS LAS VIDRIERAS

MATANCERAS

JAIMES Y SANTIAGOS

En la festividad del día.

Están de días en esta fecha del Patrono de España, numerosos caballeros para los que va mi saludo en esta primera nota de las «Matanceras».

El Dr. Santiago Verdeja y Neyra, Secretario de Sanidad, Ex-Presidente del Senado y el Presidente del Club Náutico de Varadero.

Dr. Santiago Cuninghem y su hijo a los que felicito cordialmente.

Santiago Roig y su unigénito el estudioso, inteligente y cumplido joven Santy Roig y García.

Santiago Alegría que hoy reside en la Habana.

Santiago Mencía perteneciente a la judicatura.

Y Santiago Roig Jr.

Entre los Jaimes, sea mi primer saludo para el muy apreciable caballero Jaime Marzol e Ibarguen, el segundo de los hijos del hacendado matancero que es dueño del Central «Triunfo».

Está de días también su hijo Jaimito Marzol y Morales. un gentil caballerito que encarna la tercera generación de esos Sres. de Guamacaro, tan bien queridos en nuestra sociedad.

Jaime Romeu, ex-teniente del Ejército, hoy alto funcionario en el Departamento de la Renta de Lotería.

Jaime Beltrán perteneciente a la Jefatura de Obras Públicas del Distrito.

Jaime Pons Domenech.

Felicidades a todos.

BODAS DE CRISTAL

En la fecha de hoy.

La festejan los esposos Oscar Pardiñas y Pilar Pardiñas, que en este día veinte y cinco de julio cumplen quince años de casados.

Quince años de felicidad y de venturas que no han tenido eclipses ni paréntesis en una compenetración, en un cariño y una identificación de caracteres que hace de ese matrimonio un digno ejemplo en nuestra sociedad.

Muy queridos en todos nuestros círculos, los esposos Pardiñas-Pardiñas figuran en Instituciones diversas y por sus dotes de organizadores, en las Damas Isabelinas, en los Caballeros Católicos, en el Liceo, donde sus nombres figuran en altos cargos han rendido labor beneficiosísima.

Ex-Ingeniero Jefe de Obras Públicas de este Distrito Oscar Pardiñas y Rovero, su nombre se pronuncia allí en aquellas Oficinas con simpatías generales, y con ejemplaridad que mucho lo honra.

Hasta el hogar de esos amigos en el quartier de Bellamar, llegarán hoy con felicitaciones muchas, las pruebas de afecto y de estimación que han sabido conquistarse en nuestra ciudad.

Sumen estas líneas a esos agasajos.

LA SRA. DE ITURRALDE

Anita Lorenzo.

Embarcó ayer a Pinar del Río, donde pasará como todos los años los meses que restan del verano en la finca que administra su esposo el Sr. Alvaro Iturralde.

Queda aquí en su casa su amante madre Carlotica Jorganes de Lorenzo, con aquellos de sus nietos que no han terminado aún sus estudios en el Instituto y en la Normal.

Séale gratísima su estancia en aquellas regiones pinareñas, a la Sra. Lorenzo de Iturralde.

LA COMIDA DE MAÑANA

En el Hotel «Velasco».

Una cumplida invitación llega a mi mesa para el cordial ágape que en esa fecha del 26 de julio les será ofrecida a los distinguidos caballeros Eladio Hernández, Superintendente de Escuelas de la Provincia y Pepe Menéndez, Cajero de la Aduana de este puerto.

Un acto social que prométese brillantísimo, por las relaciones, las simpatías y los cariños que gozan en el seno de nuestra sociedad, esos homenajeados.

Conviene advertir que no tiene esta comida carácter político en lo absoluto, y sí que es, un hermoso exponente de la gran estima de que disfrutan los Sres. Hernández y Menéndez en todas nuestras esferas.

Ambos caballeros contraerán matrimonio en breve y es por ello que en las vísperas de acontecimiento tan trascendental para ellos idearon sus incontables amigos este homenaje cordial y afectuoso.

Agradecido a los organizadores de esa «bachelor dinner», por la invitación con que me honran.

CARMEN HERQUES

Entre nosotros.

Desde hace dos días se encuentra en nuestra ciudad la gentilísima mademoiselle de cuyo compromiso amoroso, formalizado recientemente, dí cuenta en estas **Matanceras.**

En la Quinta de la Playa, residencia de su padre, el Lcdo. Luis A. Herques y Govín, pasará Carmen lo que resta del verano.

Welcome, gentilísima!

LA SEÑORA VIUDA DE DIAZ

Dolorosa coincidencia.

Cuando precisamente nos felicitábamos de la mejoría registrada en la salud de la señora Luciana Caraballo y Govi, la buena y buena Chacha, una complicación desdichada ha empeorado su estado, siendo éste, desde la noche del domingo, bastante delicado.

Los doctores Luis A. Cuní y Luis Tapia, que la asisten, realizan toda clase de esfuerzos por vencer en la lucha entablada contra el mal que la aqueja, pero su edad, sus achaques y la fractura de la pierna que sufriera últimamente, nada garantizan hasta el momento.

¡Con qué pena escribo las líneas de esta nota!...

MAGNA FIESTA

En el Central Hershey.

Suscrita por el señor Angel Aenlle, gentil Presidente del Hershey Sport Club, recibo una galante invitación para el baile que tendrá efecto en el floor de basket de dicha institución, el día cuatro de agosto próximo.

Con aspecto de Verbena, ese baile se ha denominado «Una noche en el Paraíso» y se ha contratado para amenizarlo, a la orquesta de Ernesto Muñoz, cuyo cantante, Miguel Angel Suárez, tantos éxitos viene conquistando.

Antes de comenzar el baile habrá una exhibición de basketball por lindísimas sportwomen.

De la Habana y de otros poblados comarcanos irán excursiones a Hershey en esa noche del cuatro de agosto.

AL FISCAL REVILLA

De temporada.

Tan pronto quede instalado el Juez López Villavicencio, en la casa que dejó la señora viuda de Acosta, en la Playa, la número ciento diecinueve, vendrá a residir en la que éste deja, la que es propiedad del señor Migoya, el elegante matrimonio Revilla-Alayón.

Unos recién casados.

De cuyo enlace el pasado mayo, levanté acta en estas **Matanceras,** en extensa reseña.

La señora de Revilla es hermana de la esposa del Fiscal doctor del Junco, los que, como ya también anticipé, irán a residir ahora a Camagüey, de cuya Audiencia ha sido nombrado con igual cargo que el que aquí desempeñaba Martín del Junco y Gallardo.

ELEGANTES PROSPECTOS

De las regatas nacionales.

Bellamente impresos por los Hermanos Fernández de la propia Cárdenas corre ya de mano en mano el programa de las grandes fiestas náuticas que tendrá por marco el domingo próximo las incomparables aguas de Varadero.

Siempre amenos, siempre nuevos esos folletos, traen, a más de cuanto sportivo figura en el carnet del día, el historial completo de cómo iniciáronse en Cuba las competencias de remo, nacidas a la vida sportiva de Cuba en esa misma playa de Varadero.

Fué en el año 1910, que dos canoas, la «Varadero» y la «Halley», tripulada la primera por Ismael Veulens, Alejandro Neyra, Humberto de Cárdenas, Julio Castro, Maximiliano Smith y Octavio Verdeja, con Leonardo Sorzano, y la segunda por Raúl Castro, Rafael Reynaldos y su hermano Miguel Angel, Enrique Vilá, Mario Verdeja y Pedro Lluriá, con Adolfo Freyre de patrón, se disputaron la supremacía en el remo y el record de tiempo en la distancia que recorrieron.

Ganó en esa justa la canoa «Varadero», muchos de cuyos rowers ocupan hoy altos cargos en el Gobierno: el doctor Neyra es Alcalde de Gibara; el doctor Maxie Smith, es Magistrado de la Audiencia de la Habana; el doctor Humberto de Cárdenas, es Teniente Fiscal de la propia Audiencia.

En ese mismo prospecto se detalla después, año por año, las regatas allí celebradas y encontramos a Matanzas, en muchas de esas justas, ocupando lugar bastante airoso. El año catorce, la crew del Club Atlético quedó en segundo lugar, por dos segundos de diferencia con el Vedado Tennis Club, que ganó la competencia.

El dieciseis también ocupamos el segundo lugar, ganando otra Copa, la Provincial, que es la que corresponde al referido lugar, y el año veinticinco, en que figuró una tripulación del Liceo nuestro en aquellas aguas, conquistamos el primer puesto comenzando por la cola.

Compitieron ese año 1925 siete canoas y venció el team de la Universidad y fué a las vitrinas de los Caribes la Copa «Cuba» que este año llevará a Varadero el Vedado Tennis Club, que desde l pasado año se guarda bajo la bandera azul y blanca de los Marqueses.

GRAN PROGRAMA

De la fiesta de los Bachilleres.

Ha quedado confeccionado el que ha de regir para esa noche del cuatro de agosto en que se hará entrega de sus títulos a los alumnos y alumnas que han terminado sus estudios de Bachillerato.

Cubre dicho programa con varios números selectos, la Orquesta del Instituto de la Habana. Hablará en la velada el doctor José Rusinyol, Sub-Secretario de Instrucción Pública. Y el dueto Clarivel-Gasulla presentará números de verdadera atracción. Después el baile, para el que ha sido contratada la Orquesta Ensueño, que dirige la señorita Guillermina Foyo. y la de Evelio Rodríguez, conjunto matancero que se ha impuesto en nuestras fiestas elegantes.

LA ULTIMA NOTA

Para un saludo.

Para Maruca Fáez, gentilísima cuñadita del Ingeniero Segundo Jefe de Obras Públicas del Distrito, Sergio Barrientos, que ha venido a pasar una temporadita en la Playa.

La señorita Fáez, muy graciosa, muy simpática, muy culta y muy gentil, figura en la gran sociedad habanera en el más alto rango.

Mi bienvenida a esa charmantte.

Afectuosísima.

Manolo MARQUIN.

Inventos, Innovaciones y Curiosidades

El Congreso de la República Argentina ha votado una ley nacional de caminos reales similar a la que existe en los Estados Unidos de América.

Se han lanzado al mercado unos juegos de naipes que tienen las puntas redondeadas. Su diseñador estima que son más fáciles de sostener que los de puntas agudas.

Ultimamente se han fabricado unos aparatos para unir suelas de zapatos. Funcionan por medio de la electricidad y realizan su cometido en un tiempo relativamente reducido.

Los mangos de seguridad de una nueva navaja de afeitar pueden convertirse en una herramienta cortante, que puede ser usada en 10 o más posiciones.

Dos actos importantes hoy en "La Benéfica"

Hoy a las nueve de la mañana, se verificará con toda solemnidad una misa cantada en la capilla de la casa de salud «La Benéfica», para cuyo acto tradicional en conmemoración de la festividad de Santiago Apóstol, patrón de España y, en particular, de Galicia, se han repartido invitaciones.

A la terminación de la Misa se inaugurará el nuevo departamento de alienados, situado en la parte alta del pabellón 16, para lo cual se han hecho importantes obras de adaptación. También se inaugurará el departamento de calderas y mecánica que acaba de ser construido.

SOCIEDADES ESPAÑOLAS

ACTOS PARA HOY

CENTRO ASTURIANO: Junta de Asistencia Sanitaria, Pro-Sanatorio y Propaganda, a las ocho y media de la noche, en el palacio social.

HIJOS DEL CONCEJO DE VILLAYON y «UNION DE BELMONTE Y SOMIEDO»: Junta a las ocho y media de la noche en los salones del Centro Asturiano.

CENTRO DE VENDEDORES COMERCIALES: Junta de Directiva en Barcelona 6, altos, para tratar diversos asuntos de gran importancia. El secretario de dicha institución, señor Francisco Villamarín, ruega a todos los directivos la más puntual asistencia.

LA UNION MONTAÑESA: Junta ordinaria de Directiva a las ocho de la noche en el Centro Gallego.

SOCIEDAD «RAFAEL MARIA DE LABRA»: Animada reunión bailable en su domicilio social, sito en Industria y San José, a las 9 de la noche.

SANATORIO «LA BENEFICA»: Misa solemne con motivo de la festividad de Santiago Apóstol, y acto seguido, inauguración de un pabellón uara alienados. Estos actos serán por la mañana, después de las 9.

El Señor Lugris Freire nombrado Presidente de la Academia Gallega

Según noticias que recibimos de España, en la junta celebrada por la Academia Gallega el 28 de Mayo último fué electo Presidente de tan prestigiosa Corporación el ilustre gallego M. Lugrís Freire, personalidad multifacética que honra la tierra de Concepción Arenal, Rosalía de Castro y Curros Enríquez.

El señor Lugrís Freire tomó posesión de tan importante cargo el día 1o. del pasado mes de Junio, donde cosechará laureles infinitos.

Reciba el nuevo Presidente de la Academia Gallega nuestra más efusiva felicitación.

En la velada del Ctro. Montañés actuará el Orf. "Ecos de España"

Aun faltan algunos días, y ya su nota extraordinario entusiasmo entre los asociados y simpatizadores del Centro Montañés para presenciar la gran velada del 7 de Agosto.

Como esta será para asociados y por invitación, llueven en la secretaría las solicitudes de familias simpatizadoras del Centro que desean vehementemente escuchar en su primera presentación al magnífico orfeón «Ecos de España», formado por tripulantes del alcázar flotante «Habana», de la Trasatlántica Española.

En días pasados y en vista de los deseos de algunas familias asturiana y vizcainas, la Sección de Cultura y Bellas Artes cursó un cablegrama al director del Orfeón, Sr. Reina, para que indicara si podrían figurar en el programa algunas canciones de tan populares y simpáticas regiones habiendo recibido favorable contestación.

Los astures serán complacidos con la canción «Pin...Pin...Pin.» y los vascos con la preciosa selección «Marín-Ela».

Junto con el novel orfeón, que constituirá una verdadera sensación alternará la Laureada y renombrada Estudiantina «Juventud Montañesa» del Centro Montañés, la que ejecutará varias piezas de su variado y selecto repertorio.

La fiesta terminará con un magnífico baile, que será amenizado por una de las más afamadas orquestas de la capital.

Motivos más que sobrados tienen los montañeses para sentir entusiasmo, pues el Centro tiene en proyecto celebrar el aniversario del mismo con un monumental banquete, el cual será gratis para todos los asociados que lleven más de tres meses como tales.

DR. SANTIAGO SEGUROLA

Hoy, día 25, celebra su onomástico el doctor Santiago Segurola, médico eminente que en la actualidad dedica sus grandes conocimientos a la gran clínica «Nuestra Señora del Pilar», sita en Belascoaín y Nueva del Pilar.

El doctor Segurola, que fué médico estimadísimo del Centro Balear, cuenta con la consideración intensa de la infinidad de asociados de «Nuestra Señora del Pilar», por su trato exquisito y su sapiencia indiscutible.

Reciba el doctor Segurola nuestra efusiva felicitación.

ONOMASTICO

En el día de hoy celebran su onomástico dos asturianas respetabilísimas y distinguidas: la señora Valentina Sánchez Diego y su adorada hija, señorita Valentina de Diego y Sánchez.

Por tal motivo recibirán numerosas demostraciones de cariño de sus muchas amistades, a lo cual son verdaderamente acreedoras, puesto que son l avirtud y la belleza personificadas. Tan venerable dama y tan bella damita son madre y hermana, respectivamente, de nuestro buen amigo Gabriel de Diego, insustituible presidente de la sociedad astur «Hijos del Concejo de Ponga».

Llegue hasta las dos Valentinas, en su día, nuestra sincera felicitación.

FIESTAS PROXIMAS

AGRUPACION CASTROPOL:—Gran jira de esta simpática sociedad asturiana el día 29 del presente, en los jardines de «La Cotorra».

COLONIA ZAMORANA DE CUBA: Importante jira el día 29 a la finca «Las Piedras», de San Francisco de Paula.

SOCIEDAD CONCEPCION ARENAL: Fiesta campestre el día 29, en la finca «La Carolina», sita en Arroyo Arenas.

CONCEJO DE CUDILLERO: Celebración de la clásica fiesta de Santa Ana de Montarés, con una jira-banquete en el salón «Trimalta» de «La Polar», el día 29 del presente.

PARTIDO JUDICIAL DE ARZUA. Almuerzo de confraternidad social el próximo día 29 en los salones de la sociedad «Curros Enríquez», sita en Santos Suárez y Dolores.

LICEO DE PUENTES GRANDES: Fiesta bailable el día 28 en su local social.

HIJOS DEL CONCEJO DE VILLAYON: Soberbio banquete de confraternidad social el próximo domingo, día 29, en la terraza del Café Central de la Víbora.

UNA OPERACION NOTABLE DEL DR. ROGELIO STINCER

El eminente cirujano jefe de la Quinta La Purísima Concepción, de la Ass. de Dependientes, doctor Rogelio Stincer, se anota un éxito resonante con la operación que practicó recientemente en la persona del antiguo asociado señor Aurelio González y Sarabia, hermano del Presidente de la entidad, don Avelino González.

Fué una uretrotomía externa; la primera diligencia practicada por Stincer fué hacer una «talla hipogástrica», facilitando por un conducto artificial el funcionamiento de la vejiga. Rota la uretra, se procede a reconstruirla. El estado del enfermo era grave, considerando que fué necesario tonificarle el corazón antes y después de la intervención quirúrgica.

Actualmente el señor Aurelio González se halla totalmente restablecido. El funcionamiento de los órganos afectados es cabal.

Stincer se anota con esto un triunfo más, que en justicia consignamos. Y felicitamos al enfermo por su restablecimiento y también a su hermano, don Avelino, Presidente de la Asociación.

EL BAILE DEL 4 DE AGOSTO EN EL Ctro. DE DEPENDIENTES

El 4 de Agosto, como hemos anunciado, se bailará en Dependientes. Romeu, Belisario, Happy-Happy, Sinora Matancera y Los Siboneyes, harán esa noche, sábado, las delicias de la concurrencia.

En gran palacio, salones frescos y espaciosos, la mejor música de la Habana. Todo por sesenta centavos en uso de la guardarropía.

JOSE DIAZ CORRAL

El señor José Díaz, Corral, figura muy activa de la Agrupación «Pro-Defensa del Centro Gallego» y empleado a la vez del tostadero de café «El Aguila», tiene especial interés en comunicar a sus compañeros de la Agrupación y demás amigos, que últimamente le fué sustraído un sutocuña color amarillo que ostentaba el número 1434.

Por tanto ruega a sus amistades en general le comuniquen cualquier noticia en este sentido a Aguila número 162, o a la secretaría «Pro-Defensa», en el Centro Gallego.

M.E.C.D. 2016

Los obreros del "Toledo" hacen una aclaración

Firman que no existe ningún problema pendiente, y que la mayoría trabaja normalmente

Los señores Ramón Torres, Armando Estévez y Luis M. González, comisionados del Sindicato Libre de obreros y empleados del central «Toledo» nos envían la alocución que dirigen a todas las organizaciones obreras y al proletariado en general.

Dice la alocución:

«Por llamados defensores de la clase obrera se viene propagando un boycot contra los productos y firma «Aspuru». Como que con esa campaña de boycot quieren justificar los «buenos líders», su gran trabajo, luchas, desvelos y sacrificios por la gran causa, estamos obligados a decir la verdad para que la conozcan todos los que deben conocerla.

Es un mito el propalar que en el central «Toledo» haya causa pendiente, la que había a raíz de la última huelga fué una reivindicación en creces a favor del proletariado. El número de trescientos (300) son los obreros que actualmente ganan el sustento con la refinería de este central, casi todos los antiguos han ocupado sus puestos y pronto habrá trabajando cuatrocientos (400) obreros, que es una cifra bastante elevada.

La causa del central «Toledo» fué suscitada, porque los trabajadores de zafra, temporeros, mientras ellos trabajaban no veían que los de la minería estaban parados, y, cuando la zafra acabó y empezó la refinería, entonces salió de las tinieblas el lema de **todos tenemos los mismos derechos.**

Por eso los trabajadores antiguos del central «Toledo» dieron por terminada la huelga bajo el control de la unión y el reconocimiento de su Sindicato Libre de Obreros y Empleados del Central «Toledo», obteniendo de la administración del central la ratificación de las demandas de mejoras morales, materiales y de salarios, y hemos llamado a todos los antiguos para que no pierdan la oportunidad de poner a prueba sus conocimientos y de cerca nos muestren los errores y remedios para enmendarlos.

Es medida de discordia y división, el querer hacer aparecer a la administración del central responsable de estos hechos. La causa única entre los trabajadores: por una parte, los viejos que están trabajando y por otra parte, un grupito de los nuevos que no acepta el voto de la mayoría porque ellos miran se erigen en dueños y señores.

Al proletariado de Cuba acudimos para que le quiten la careta al que pretende encubra con ella y a la dignidad de todas las organizaciones ponemos los hechos para que emitan su fallo en la seguridad que acataremos y seguiremos el camino que nos trace.

Central «Toledo», Marianao, julio 24 de 1934.—Por la Comisión: **Ramón Torres, Armando Estévez, Luis M. González.**

EXPEDIENTE POR EXTRAVIO DE UN CHEQUE DEL ESTADO

Se ha iniciado en la Secretaría de Hacienda un expediente con motivo del extravío de un cheque de devolución civil en el Consulado de N. York, por autorización concedida. Hasta la fecha se desconoce si el cheque ha sido presentado al cobro por algún Banco o comercio.

KLEENEX

el nuevo pañuelo sanitario

Ideal para quitar las cremas faciales

● Para aplicarse cosméticos, pomadas etc., y muchos otros usos. También para usarlos en vez de pañuelos cuando tenga catarro. Son sanitarios pues se tiran una vez usados. En todos los colores y a un precio al alcance de todos.

GRATIS: Remita 3 cts. para portes al Sr. M. L. Lemon, Apdo. 254, Habana, y le enviaremos una liberal muestra de pañuelos sanitarios Kleenex.

SI LE GUSTA TEJER

Aproveche ahora nuestra gran liquidación de

HILOS, SEDAS Y ESTAMBRES.

Recuerde que tenemos todas las clases todos los colores.

SI NO LO ENCUENTRA AQUI, NO LO BUSQUE PORQUE NADIE LO TIENE.

"BAZAR INGLES"

GALIANO Y SAN MIGUEL

DELICIOSO *Fin de Semana*

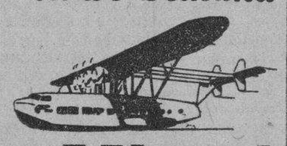

en **Miami**

$29.00 *ida y vuelta*

Salida de la Habana todos los Viernes, Sábados y Domingos para regresar el lunes.

OPORTUNIDAD UNICA:

Empleados, comerciantes, estudiantes, todo el mundo, a divertirse en la encantadora ciudad de MIAMI.

Pan American Airways

Representada por la

CIA. NACIONAL CUBANA DE AVIACION

Neptuno 2. Habana.

Telfs. A-2222, A-6664

La película anubla la belleza de los dientes más lindos

CUANDO Ud. piensa en una mujer cuya belleza le llamó la atención, podrá serle difícil recordar el color de sus ojos o sus rasgos fisonómicos, pero hay un detalle que no podrá olvidar — el hechizo de la sonrisa acentuado por la belleza y el brillo de los dientes. Por muy bello que sea el rostro, el fulgor de los dientes puede constituir la diferencia entre una mujer hermosa y seductora y una persona "sin gracia."

Use la pasta Pepsodent unos días y verá la diferencia que produce en sus dientes. Note cómo desaparece el aspecto opaco causado por la película. Observe cómo empiezan a brillar cuando sus labios se entreabren . . . cómo dan seducción a su sonrisa...y encanto a su rostro. Pepsodent es tan eficaz debido a que contiene un ingrediente especial para eliminar la película que limpia los dientes rápidamente y sin peligro. Ese ingrediente se halla únicamente en la pasta Pepsodent — ninguna otra pasta dentífrica lo contiene.

Muestra Gratis

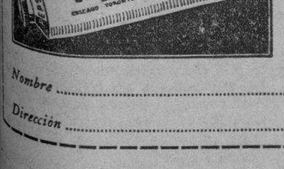

The Pepsodent Co.,
919 No. Michigan Ave.,
Chicago, Ill., E. U. A.

Sírvanse enviarme gratis un tubo de Pasta Dentífrica Pepsodent para diez días. Les remito 2 cts. en sellos de correo para el porte.

Nombre .....

Dirección ..... Ciudad .....

4-5-S

Suscríbase al DIARIO DE LA MARINA

Viboreñas

LA BODA DE HOY

A la que no he de faltar, por ser los novios muy estimados amigos, y haber tenido la cortesía de invitarme.

Es ella una figulina muy gentil y graciosa, la señorita Carmela Alfaráz y Vilá, y el novio, el dichoso jóven, que verá premiada su perseverancia, Emilio González.

Jurarán la fe de su cariño ante nuestro Juez Municipal, mi querido amigo, muy popular en nuestra Ciudad Nueva, doctor Juan Manuel Valdés González.

Será a las cuatro de la tarde.

Anticipadamente deseo a Carmela y a Luis la más dichosa vida en el nuevo estado que van a contraer.

VALIOSO OBSEQUIO A LAS NOVIAS DE AGOSTO

Mi viejo y muy querido amigo, el Lcdo. Panchito Carballo, decano de los floricultores y propietario del afamado jardín «El Féix», lo hace a las novias viboreñas que contraigan matrimonio en el próximo mes de Agosto, según una expresiva carta que de él he recibido, y uno de cuyos párrafos es éste

«Cásese, el Jardín «El Fénix» le regalará el bouquet a todas las novias que se casen durante el mes de Agosto próximo. Las novias, para tener derecho a este obsequio, deberán avisarnos la fecha de su matrimonio, **Precisamente** antes del día 31 del presente mes de Julio.

Jardín «El Fénix», Carlos III No. 28, teléfono U-2164 y U-2347, Habana.

Doy las más expresivas gracias al bondadoso y muy obsequioso amigo «Panchito» por su valioso obsequio, el que me complazco en ofrecer en su nombre a las figulinas viboreñas, que muy pronto verán realizados sus más vehementes aspiraciones.

SANTIAGO EL MAYOR

Celebran hoy sus días:

El joven y laborioso compañero Santiago Villazón.

Otro distinguido compañero en la prensa, el señor Santiago Claret, Director de «Información».

Santiago Carnago, Santiago Suárez Santiago García, Santiago Aragón, Santiago Illas, Santiago Trillas, dueño del jardín «La Camelia», en la Esquina de Tejas, Santiago Quintana, Santiago Alonso Diez, Santiago Alvarez, Santiago Martínez, Santiago Fernández, valioso florista.

Mi querido sobrino, el joven Notario Comercial Santiago Bosh y del Castillo, del que tan orgulloso me siento.

A todos deseo muchas felicidades.

SERA EL DIA ONCE

No se ha pensado transferir la gran verbena que se efectuará la noche del 11 de Agosto en los terrenos del Club Atlético de Cuba, afirmación que puedo hacer con la garantía del querido amigo Reinaldo Núñez Abascal, atlético (aunque tan delgado como yo) de gran «fuerza» por su ejemplar entusiasmo.

Esa noche se celebrarán las Bodas de Plata de los Atléticos, y las figulinas viboreñas están lo más entusiasmadas y dispuestas a asistir

En el «Basket-Ball» habrá un gran cabaret, y un «barrio» cubano en el Tennis, y en ambos, afamadas orquestas.

Será por muy rigurosas invitaciones, las que ya deberán solicitarse por escrito, para que sean sometidas a la aprobación de un Junta Extraordinaria.

Queda advertido así, y que dicha Junta solo dará las invitaciones, es decir, no se verá en el deber de dar explicaciones...

CUMPLEAÑOS

Los celebra hoy el estimado joven Humberto Núñez Abascal.

Muy presente lo tengo y le deseo muchas felicidades, con doble motivo por encontrarse muy repuesto de la dolencia que ha padecido.

EL TERRAZA CENTRAL

Los rumbosos Hijos del Concejo de Villayón celebrarán el próximo domingo un suculento almuerzo en esta terraza, y después una matinée bailable hasta las ocho de la noche, cuando menos.

Constantino Dopazo, el querido amigo, estará a la altura de su fama.

Mil gracias al Presidente señor José Alvarez por su cortesía invitándome.

Urbano del Castillo.

ELIXIR tónico **ANTIFLEMÁTICO del Dr GUILLIÉ**

Empleado, desde 1812, contra las enfermedades ocasionadas por la **BILIS** y las **FLEMAS** (Enfermedades del *Hígado, Estómago, Intestinos, Corazón, Fiebres, Paludismo, Congestiones, Reumatismos*).

Exigir la firma **Paul GAGE**

PARIS, 32, Rue de Grenelle

y en TODAS LAS FARMACIAS

NUEVO DELEGADO PARA EL RETIRO MARITIMO

Ha sido nombrado delegado de todas las compañías marítimas de Cuba ante la Comisión del Retiro, el señor Eduardo Martí, quien durante muchos años viene desempeñando alto cargo de confianza en la Cuban Destilling Co.

El señor Martí es persona de relevantes cualidades y por tanto de absoluta garantía para los pensionados del retiro marítimo.

ALMACENES "BELLITA"

Neptuno esquina a Amistad

Venta ESPECIAL

de vestidos de soiset a $0.55
Vestidos de seda desde $1.50

ULTIMAS MODAS

Original estilo de payama de crash, bordada a mano, que entra en esta Venta Especial

a solo $1.80

Vestidos de niña desde 35 cts.

ALMACENES BELLITA

Neptuno esq. a Amistad

CUIDADO CON LA GRIPE!!

Ponga unas gotas de

"NASEP"

(Taquechel)

en el pañuelo y ríase de los catarros.

ANTISEPTICO NASAL

DE VENTA EN TODAS LAS FARMACIAS

ELABORADO POR LA DROGUERIA TAQUECHEL

OBISPO 27 HABANA

"LA ZARZUELA"

Preciosos sombreros a $2.00, $2.50 y $3.00 predominando blancos. Material para los mismos, paja crin a 50 cts. pieza con 10 yardas. Flores en todos estilos.

NEPTUNO Y CAMPANARIO

¡Cómo me duele este CALLO!

El Dolor Cesa al Instante

Los CALLOS

Se Ablandan y se Desprenden

¡No hay para qué sufrir más! Póngase unas gotas de FREEZONE sobre el callo. El dolor desaparecerá. Pronto se le ablandará el callo, y entonces podrá desprenderlo fácilmente con los dedos. No hay manera más rápida de aliviar el dolor y extirpar los callos...¡Haga usted la prueba!

F76

FREEZONE

IGNACIO SANCHEZ LEAL
Apartado 2211. Habana.

SUSCRIBASE Y ANUNCIESE EN EL «DIARIO DE LA MARINA»

Crónica Habanera

ISABEL MARIA QUINTANA

EN LA INTIMIDAD

Contraerán matrimonio hoy, en la más completa intimidad, la bella y graciosa señorita Isabel María Quintana y Rivero y el joven Pedro Villoldo, Subsecretario de la Compañía Litográfica de la Habana.

Dicha ceremonia, a la que seguirá la misa de velaciones, está señalada para las ocho de la mañana, en la iglesia parroquial del Vedado.

LA FESTIVIDAD DE HOY

Se celebra en esta fecha la festividad de Santigo Apóstol.

Están de días y nos complacemos en saludar a los sguientes caballeros:

El doctor Santiago Verdeja, Secretario de Sanidad y Beneficencia e ilustre político de destacada personalidad y su hijo el doctor Santiaguito Verdeja.

El doctor Santiago Claret, Director de nuestro colego «Información».

Santiago García Cañizares, general del Ejército Libertador y su hijo Chago.

Santiago Barraqué, distinguido caballero y su hijo Chago.

El Lcdo. Santigo Rodríguez Illera, asesor del Consulado y la Embajada de la República Española y su hijo Santiago.

El doctor Santiago Gutiérrez de Célis.

Santiago Bauzá, Santiago Neyra, Santiago Knight, Santiago Vergara, Santiago Hernández Latour, Santiago Castillo, Santiago Rodríguez González, Santiago López, Santiago Touriño.

El simpático joven Santiago Rousseau.

Santiago de Solo, conocido comerciante y su hijo el joven del mismo nombre.

Don Santiago Milian, el respetable caballero.

Los doctores Santiago Huerta, Santiago García Spring y Santiago Segurola.

Santiago Estapé, Santiago Blanco Dobal, Santiago Gallego, Santiago Anrich, Santiago Campuzano, Santiago Núñez.

Los jóvenes Chaguito Somodevilla, Tatín Menéndez Carballo y Santiago de la Cuesta.

Un grupo de sacerdotes:

Monseñor Santiago G. Amigó, Canónigo de la Santa Iglesia Catedral y notable orador eclesiástico.

El Reverendo Padre Ollé Rector de las Escuelas Pías de la Habana y el Reverendo Padre Santiago Saiz de la Mora, Notario del Arzobispado de la Habana.

De la Prensa.

Un grupo de estimados amigos entre los que cuenta Chamaco Longora, periodista y empresario teatral actualmente ausente en España.

Saludamos también en esta fecha a los Jaimes.

Jaime Suárez Murias, Jaime Galceran, Jaime Agulló, Jaime Muxó y Rivera.

Jaime Guin y su hijo Jaime Guin Figueiredo.

James N. Alleyn Jr.

Jaime Valls, conocido dibujante.

Jaime Roura del Castillo, antiguo periodista y actualmente en funciones de Canciller del Consulado de Cuba en Guatemala.

Y el maestro Jaime Ponsoda.

Asimismo está de días el doctor Jacobo de Plazaola, competente letrado de la Consultoría Legal de la Secretaría de Obras Públicas.

SILVIA ROS

En la fecha de ayer celebró su natalicio, la bella señorita Silvia Ros, hija del señor Raúl Ros, vicepresidente de la West Indies Shipping and Trading Co., y de su esposa Leonor González.

Muy agasajada se vió la señorita Ros por sus numerosas amigas, entre las que disfruta de muchas simpatías.

TRASLADO

El distinguido matrimonio José María Herrera y Virginia Antinori, en unión de su hija la encantadora señorita Ana María Herrera, han trasladado su domicilio.

Se encuentran instalados nuevamente en su antigua residencia de la Loma del Mazo, Villa Virginia, en la calle Felipe Poey, esquina a O-Farrill.

Lo que por este medio ponemos en conocimiento de sus numerosas amistades de la sociedad habanera.

FIESTA DE JUVENTUD

El señor Oscar S. Hernández, Presidente del Habana Yacht Club y su gentilísima esposa Mercedes Figueroa, ofrecerán en la tarde de hoy una fiesta en honor de su simpática hija Martha.

La encantadora jovencita adelanta para hoy la celebración de su santo, ya que el domingo se encontrará en Varadero, para donde sale el jueves en unión de sus padres.

Salpullido...

¡QUE torturante es el salpullido! En los países tropicales son muy frecuentes esta y otras erupciones e impurezas de la piel, producidas por los microbios del polvo y del aire.

Para prevenir y combatir esta clase de enfermedades de la piel use siempre el perfumado y espumoso **Jabón de Afridol** que tiene propiedades desinfectantes muy eficaces.

¡El Jabón de Afridol es su salvación!

SI ES BAYER ES BUENO

BAYER

EL DR. MANUEL CANO Y ROIG

Acaba de graduarse de doctor en Derecho Civil, tras fuertes exámenes verificados en la Universidad Nacional, el inteligente joven Manuel Cano y Roig.

Con un brillantísimo expediente en su carrera, en la que le auguramos magníficos éxitos, termina sus estudios el doctor Cano.

Lo felicitamos.

RECITAL DE CANTO

En el gran salón de conciertos del Hotel Nacional, tendrá efecto esta noche, a las nueve y quince, el recital de canto que ofrece a la sociedad habanera, la señora Luisa de Lepa Ves, admirada soprano dramática de bellísima voz.

Un grupo numeroso de damas de nuestra alta sociedad, patrocina este magnífico acto, que constituirá un señalado acontecimiento artístico.

A juzgar por el excelente programa, esta fiesta musical promete resultar de gran interés para los «diletantti».

Helo aquí:

I

Goethe: Das Veilchen, Mozart.
Carpani: In questa tomba oscura, Beethoven.
Heine: Der Doppelganger, Schubert.
Goethe: Erlkonig, Schubert.

II

Geibel: Der Hidalgo, Schumann.
Heine: Belsatzar, Schumann.
Morike: Der Gartner, Wolf.
Mackay: Heimliche Aufforderung, Strauss.

III

Kopisch: Der Nock, Loewe.
Fitzau: Der selt'ne Beter, Loewe.
Stieglitz: Die Oasis, Loewe.
Alexis: Der spate Gast, Loewe.

NOTA DE DUELO

Ha dejado de existir, víctima de rápida enfermedad, la virtuosa dama Esperanza Martínez, esposa que fué del señor Teodoro Gómez Acosta, ex Alcalde de San Nicolás.

Baja a la tumba querida y respetada de todos.

Entre sus atribulados familiares se cuentan su viudo y sus hijas Cecilia, Teddy y Carmen, esta última esposa del doctor Pedro Norat Buttari, Capitán Auditor del Cuartel General.

A todos va nuestro pésame, muy sentido.

CONCIERTO

En los salones del Conservatorio Internacional de Música, ofrecerá esta tarde un recital de piano, la linda niña Lillian Roque Fernández, hija de los esposos Florencio Roque y María Josefa Fernandez.

Lillian, que a pesar de sus cortos años ha alcanzado extraordinario progreso, es alumna aventajada de la Sra. María Jones de Castro, directora del Conservatorio.

SHELL TOX es el poderoso insecticida que mata instantáneamente. No experimente con otros productos. Compre Shell Tox hoy mismo con su pulverizador legítimo.

SHELL TOX

CONTRA INSECTOS TROPICALES

TRISTE NUEVA

El señor Manuel Infiesta, Presidente de la Asociación de Víveres Unidos de la Habana, la prestigiosa entidad minorista de esta capital, ha recibido la triste nueva del fallecimiento de su amantísima madre, la señora Brígida Alvarez viuda de Infiesta, acaecida en su villa natal, la Abadía, Provincia de Asturias, España.

El señor Infiesta, muy relacionado en el comercio habanero, viene recibiendo con tan infausto motivo, el pésame de sus numerosos amigos.

Pésame que le hacemos llegar por este medio.

(Continúa en la Pág SIETE)

E. P. D.

LA SEÑORA

Josefa González de Quintero

HA FALLECIDO

Dispuesto su entierro para hoy, miércoles, a las 4 p. m., los que suscriben: esposo, hijos y demás familiares, ruegan a las personas de su amistad concurran a la casa mortuoria, San Lázaro número 333, entre Basarrate y Mazón, para acompañar el cadáver al Cementerio de Colón, favor que agradecerán.

Habana, julio 23 de 1934.

Pelayo Quintero y Santa Cruz, Pelayo y Margarita Quintero y González, Ana Hernández, José María Martiño, Alfonso Manzanedo, Victoriano Secades Argüelles, Dr. Zenón Zamora.

E. P. D.

LA EXCELENTISIMA SEÑORA

DOÑA ROSARIO ARMENTEROS Y ZEQUEIRA DE HERRERA

CONDESA VIUDA DE FERNANDINA

HA FALLECIDO

Dispuesto su entierro para hoy, miércoles, 25 del corriente, a las 9 de la mañana, sus hijos, hijo político, nietos, hermana política y sobrino que suscriben, ruegan a las personas de su amistad, se sirvan asistir a la casa Calle 8, entre 19 y 21, Vedado, para acompañar el cadáver al Cementerio de Colón, favor que agradecerán.

Habana, 25 de Julio de 1934.

Elena de Herrera de Gumá; José María de Herrera, Conde de Fernandina; Joaquín G. Gumá; Joaquín y José Gumá y de Herrera; Elena de Herrera Viuda de Cárdenas; Néstor de Cárdenas; doctor Enrique Fortún.

FUNERARIA DE PRIMERA CLASE

ALFREDO FERNANDEZ

SAN MIGUEL 63 TELEFONO A-4348

E. G. E

EL NIÑO

ENRIQUE CABRERA DIAZ

HA FALLECIDO

Y dispuesto su entierro para las cuatro de la tarde de hoy, los que suscriben: padres, abuelos, tíos y demás familiares, ruegan a las personas de su amistad se sirvan concurrir a la casa mortuoria: calle Lawton número 77, entre San Mariano y Vista Alegre, por cuyo favor les quedarán eternamente agradecidos.

La Habana, 25 de Julio de 1934.

Lucas Cabrera, Pepilla D. de Cabrera, Antonio J. Cabrera, Caridad H. de Cabrera, José Díaz (ausente), **Terinita Cabrera Díaz, Ventura, Raimundo, Concha, Juana, Cruz Mª Antonia Margarita, Marina, Raúl Cabrera Herrera, Nelly y Constancia Díaz** (ausente).

M.E.C.D. 2016

Escenario y Pantalla

NOTAS

ESTRENO DE «LA GUIA SOCIAL» EN EL CAMPOAMOR

Colleen Moore en «La guia social»

Hoy un gran programa con dos magníficos estrenos: «La Guía Social», lujosísima comedia de argumento simpatiquísimo e intenciorada sátira de gran interés, y sobre todo, el grupo de artistas que la interpretan, que hacen de esta película una obra sencillamente deliciosa. Colleen Moore es la heroína de esta comedia, genialmente secundada por Alexander Kirkland, Pauline Frederick y Margaret Livingston.

El otro estreno de hoy es la encantadora comedia musical, hecha por artistas de la comedia francesa, titulada «Una noche en el Paraíso», donde la «vedette» europea Anny Ondra hace gala de su simpatía pocas veces igualada. En esta divertida comedia hay romance, canciones, bailes, mujeres, alegría y champagne. Es un verdadero vaudeville.

Para el viernes Clark Gable y Myrna Loy en la formidable producción Metro «Alma de médico», acompañada del estreno en Cuba de la película también Metro «Lo que no puede comprarse», co nla lindísima Jean Parker y la gran actriz May Robson.

ESTA NOCHE EN EL NACIONAL

Esta noche, a las 8 y 30, tendrá efecto en el teatro «Nacional» la gran función que ha organizado la Sociedad de Beneficencia de los Naturales de Galicia, y cuyos fondos serán destinados a los pobres.

El programa combinado es en extremo interesante.

En la primera parte figuran:

1.—Himnos Nacional, de Riego y Gallego. 2.—Follas novas, Luis Brage y orquesta. 3.—Breves palabras por el señor José López. 4.—Música gallega y cantos populares a cargo de la Sección de Bellas Artes del Centro Gallego: a) Alborada. b) Aquí me tienes. c) Miña terra. d) En serio y en broma. e) Presentación del Coro Típico con canciones gallegas. f) Un suspiro. 5.—Presentación del tenor Naya.

En la segunda parte se llevará a escena la zarzuela de costumbres gallegas y cubanas, original de Agustín Rodríguez, música de los maestros Roig y Guede, titulada «Carmiña», cuya interpretación estará a cargo de la Compañía de Zarzuela del teatro «Martí», terminando la velada con la presentación de la pareja Carmita-Richard, el tenor Vila y el dueto Candita Quintana y Alberto Garrido.

Los precios señalados para esta función, son a base de un peso la luneta, 80 centavos la butaca, 30 centavos tertulia y 20 el paraíso.

NACIONAL: «ESPIGAS DE ORO» POR ULTIMA VEZ

Solamente hay función cinematográfica en el teatro «Nacional» hoy, desde las 3.30, hasta las 7.30, exhibiéndose la película «Espigas de oro», interesante obra en la que se destacan Richard Arlen, Chester Morris y Genevieve Tobin. Los turnos empezarán a las 3.30 y 5.30, y en ellos se exhibirán también la sinfonía tonta en colores «El lobo feroz», noticiario mundial, el noticiario social habanero en el que aparecen escenas del almuerzo de despedida en honor del Presidente del Centro Gallego con motivo de su viaje a España y el estreno del cartón de Betty Boop, que se titula «Vicisitudes de la vida»...

Mañana jueves un gran estreno: la artística y deslumbrante película de la Paramount «Déjame soñar», revista musical en la que hay derroche de lujo, de elegancia y de originalidad. Los conjuntos coreográficos titulados «Danza de los espejos» y «El vals de los abanicos», son de efectos sorprendentes y en ellos intervienen más de 300 lindas muchachas representativas de la belleza americana. El argumento de «Déjame soñar» es muy picaresco y abundan las escenas cargadas de pimienta, sobresaliendo en su interpretación Ginger Rogers, Thelma Todd, Jack Oakie y las famosas danzarinas Pickens Sisters. Esta película se ha exhibido por varias semanas consecutivas en Broadway.

Se está organizando para el día 8 del mes próximo, un recital a cargo de Mary Morandeyra, la cual tiene a su cargo la originalísima presentación del show en la que habrá varios atractivos, todos ellos girando alrededor de su dinámica personalidad.

Y después de esta fiesta, la gran función extraordinaria dedicada exclusivamente a los niños, con el estreno de la película «Alicia en el país de las maravillas» y muchas gratas sorpresas.

«CAROLINA» SE ESTRENA MAÑANA EN EL ENCANTO

Hoy se exhibe por última vez la producción Universal «El gato negro», de Boris Karloff (Frankenstein), Bela Lugosi (Drácula), David Manners y Jacqueline Wells.

Mañana, estreno de la preciosa película Fox «Carolina», cuyo argumento gira alrededor de las aventuras de una joven que va al Sur a plantar tabaco en los terrenos de una familia decadente pero muy aristocrática. El hijo de la familia se enamora de ella y la madre se opone tenazmente. El joven, sin embargo, impresionado por los consejos de la muchacha, sueña con alcanzar la gloria perdida, pero la tenaz oposición y odio de la madre hacia la chica, la obligan, por fin a abandonar el lugar. Janet Gaynor y Lionel Barrymore, protagonizan la obra y los dos están soberbios. Robert Young, Henrietta Crosman y Richard Cronwell encabezan el reparto que secunda a los dos astros y cada uno resulta acertadísimo.

«Carolina» es un romance glorioso, inolvidable, que perdurará siempre en la memoria de todo el que la vea.

El lunes un gran estreno de la Metro: «En la pendiente», con Lionel Barrymore, Mae Clarke, Mary Carlisle y Una Merkel.

Se acerca el estreno de la misteriosa y espectacular película «Mister X».

Próximamente un gran debut, Jorge del Moral, inspirado compositor y pianista, autor de bellísimas canciones muy populares para nosotros, tales como «No niegues que me quisiste», «Nunca digas», «Condénala, Señor» y doscientas más, acompañado del eminente tenor mexicano Mesta Chairez, que desde ahora podemos garantizar, es el mejor tenor cancionero que existe en la actualidad.

UNA TANDA ESPECIAL ESTA NOCHE EN EL MARTI

La segunda sección de esta noche en el Martí es especial ya que en ella tomarán parte diversos artistas.

Se estrenará el juguete cómico de Agustín Rodríguez que lleva por título «La Cleptomana», por Carmita Ortiz, Sofía Hernández, Julio Gallo, Arturo Vila y Alberto Garrido.

Después en un magnífico acto de variedades habrá canciones por Gilberto Delfino; Un dueto cómico de Carlos Robreño, «Un viaje largo», por Candita Quintana y Alberto Garrido; «Pobre Mujer', tango del maestro Rodrigo Prats por Carmita Ortiz y Julio Richard; «El Pasado vuelve», diálogo de Agustín Rodríguez por Consuelo Novoa y Julio Gallo; selecciones por la tiple Hortensia Coalla; Tango por Dinorah y Baile por la pareja «Los Macarenos».

La primera tanda de esa noche en Martí se cubre con «El peligro Amarillo» que tanto éxito ha alcanzado.

Rigen los precios de siempre a base de 30 centavos la luneta, 20 la butaca y 10 la tertulia por cada tanda.

Continúan los ensayos de «María Belén Chacón», la obra de Sánchez Arcilla y el maestro Rodrigo Prats cuyo estreno está anunciado para el próximo día 31.

REPOSICION DE «WALL STREET» EN EL PAYRET

Esta noche la Compañía Acebal Del Campo que con gran éxito actúa en el teatro Payret, presenta nuevamente en la segunda tanda, que comenzará a las 10 y 30, la revista de actualidad en ocho cuadros titulada «Wall Street» o «La danza del kilo». En primera subirá a escena la obra que tanto éxito viene alcanzando desde la noche de su estreno, que se titula «La revolución empieza ahora».

Siguen rigiendo los precios de 20 centavos la luneta, por tanda y 10 la tertulia para toda la noche.

Mañana jueves función popular corrida, con dos de las mejores obras del repertorio. Para la función popular rigen precios de 30 centavos la luneta y 10 la tertulia.

El viernes es estreno de «La revista amarilla», de Pepín Rodríguez y el maestro Reverón.

El día tres beneficio del «Gallego' Otero, con un programa excepcional.

«LA CASA DE ROTHSCHILD»

Todas las probabilidades de que sea exhibida en la Habana la película «La Casa de Rothschild», sufrieron rudo golpe ayer al celebrarse la junta entre la comisión conciliadora de empresarios y distribuidores y no haberse podido llegar a ningún arreglo.

El señor Henry Weiner, activo representante de los Artistas Unidos en Cuba, es el primero en lamentar la imposibilidad de que se exhiba la película. Identificado con el público habanero y con todos los problemas de Cuba, porque hace muchos años que reside en esta, comprende como todos que los actuales momentos no son para elevar el precio de las localidades aunque se trate de algo tan excepcional como la película «La Casa de Rothschild», la cual se está exhibiendo en New York, desde hace 15 semanas consecuetivas al precio de $3.50 la luneta y se exhibirá a doble precio en Puerto Rico y otros mercados similares al de Cuba.

El señor García, empresario del Teatro Nacional, aunque deseoso de ofrecer al público esta maravilla de la cinematografía, no acepta subir sus precios, y ante esto, la Comisión dió por terminadas sus gestiones, acordándose no obstante que se pasará un cable a los Artistas Unidos, firmado por la Comisión y los señores Weiner y García, diciéndole los motivos por que se había decidido no exhibir la película.

Es de lamentarse que no haya habido arreglo, porque «La Casa de Rotthschild', no solamente como espectáculo cinematográfico, sino por el problema que en ella se plantea contra la política de los tiranos, sería una gran atracción.

HOY ENCANTO HOY
UNICO en CUBA con REFRIGERACION
"El GATO NEGRO"
con Boris KARLOFF y Bela LUGOSI
David MANNERS Jaqueline WELLS
MAÑANA

Un romance dulcísimo
JANET GAYNOR
LIONEL BARRYMORE
Robert YOUNG y Richard CRONWELL
en
"CAROLINA"
Una FOX

CARTEL DEL DIA

POR LOS TEATROS

NACIONAL: A-3730.—A las 8 y 30: «Carmiña» por la Cía. del teatro «Martí» y Números de Variedades.

PAYRET: A-7157.—Cía. de Acebal-del Campo. A las 9: «La revolución empieza ahora». A las 10 y 30: «Wall Street» o «La danza del kilo».

MARTI: A-1851.—Cía. de Agustín Rodríguez. A las 8 y 45: «El peligro amarillo». A las 10 y 30: «La cleptómana» y Números de Variedades.

ALHAMBRA:—Cía. de Regino López. A las 8 y 30: «Las perseguidoras» y «El tío de yeso».

POR LOS CINES

CAMPOAMOR: A-7054.—A todas horas: «La guía social» con Colleen Moore, «Una noche en el paraíso», comedia y revista.

ENCANTO: A-4433.—A todas horas: «El gato negro» con Boris Karlof y Bela Lugosi, comedia y revista.

NACIONAL: A-3730.—De 3 a 7 p.m. «Espigas de oro» con Genevieve Tobín, comedia y revista.

TRIANON:—«Yo, tú y ella» y «Murallas de oro».

FAUSTO:—«Canción de cuna» y «Canción del alma».

NEPTUNO:—«Yo, tú y ella» y «Mi debilidad».

REGINA:—«Divina» y «Si yo fuera libre».

AUDITORIUM:—«Modas de 1934» y «El mundo cambia».

PRADO:—«Una sombra que pasa» y «Un bello paraíso».

RIVIERA:—«Catalina la grande» y «Dinero sangriento».

RIALTO:—«Divina» y «Si yo fuera libre».

OLIMPIC:—«El jefe» y «Demonios del mar».

WILSON:—No dejes la puerta abierta» y «Smoky».

INGLATERRA:—«No dejes la puerta abierta» y «Smoky».

LIRA:—«No se lo digas a mamá» y «El boxeador y la dama».

MODERNO: — «Madame espía» y «Los ex-ricos».

ACTUALIDADES:—«No se lo digas a mamá» y «La bailarina».

LARA:—«Basta de mujeres» y «Ondas musicales».

VIVES:—«Hijos del desierto» y «La novia del artista».

UNIVERSAL:—«Volando hacia Río Janeiro» y «La vida de Jimmy Doland».

CUBA:—«Madison Square Garden» y «Solo para señoras».

ROJO:—«De cara al cielo» y «Mis labios engañan».

MONTECARLO:—El prisionero trece» y «La ruta del sol poniente».

VERDUN:—La mujer espía» y «Sinfonía de amor».

TOSCA:—«Max Baer contra Primo Carnera» y «Volando hacia Río Janeiro».

Guanabacoa al Día

BODA ELEGANTE

La que está señalada para el día 27 a las diez de la mañana, de dos jóvenes muy estimados.

Ofelia Rosado.

Ismael Gurdiel.

Que se efectuará en la elegante residencia de la gentil novia; en la calle 21 número 3 del Reparto Miramar.

Boda de grandes simpatías dentro de los círculos sociales de la capital y esta villa donde tienen arraigados os más puros afectos, tan encantadora pareja.

Les deseo una eterna felicidad.

BRILLANTES EXAMENES

..En días pasados la simpática señorita Irmina Morales García de Osuna, obtuvo en el Conservatorio «Planas», nota de sobresaliente al examinar el sexto año de piano.

Calificación muy merecida.

Al felicitar a la señorita Morales, también lo hago a su profesora la señorita Carmen González.

ONOMASTICO

Mañana día 26, celebra su fiesta onomástica el culto y estimado joven y compañero en la Prensa, señor Pastor González, secretario de los Caballeros Católicos de la villa.

Que tenga el compañero Pastor González, un día colmado de dichas a que es merecedor.

EN LA ALIANZA JUVENIL

El día 15 de agosto próximo, día que se celebran las fiestas populares de La Tutelar, se llevará a efecto en los legendarios salones del Liceo Artístico y Literario, un gran baile de pensión que este novel sociedad organiza como parte del programa de la «Semana Turística de Guanabacoa».

Los conjuntos musicales de Belisario López y el Septeto Nacional son los encargados de amenizar el acto.

Es mucho el entusiasmo que reina ya entre jóvenes y viejos para esa fecha, a pesar de los días que faltan para ella.

EN EL CASINO ESPAÑOL

Aún continúa la exposición de carteles en los hermosos salones del «Casino Español».

La que se ve muy concurrida por los amantes del arte, así como los curiosos que desean apreciar el esfuerzo realizado por los exponentes del concurso de carteles de la Semana Turística.

EN CAMPO FLORIDO

Mañana día 26, nuestro vecino pueblo se prepara para celebrar las fiestas de Santa Ana, su patrona.

Campo Florido se verá muy visitado por nuestras principales familias durante los actos religiosos.

Por la noche se preparan excursiones por los entusiastas bailadores que no pierden oportunidad para demostrar su buen humor.

A juzgar por los conjuntos musicales que han sido contratados por las distintas sociedades, prometen quedar muy lucidos los bailes.

Habrán grandes festejos populares durante todo el día, los que serán de una máxima atracción y que harán pasar ratos agradables a los que asistan a ellos.

Los propietarios de ómnibus que hacen la travesía entre esta villa y Campo Florido, pondrán un servicio especial para que el público tenga todas las comodidades deseadas en su transporte.

TEATRO CARRAL

«La Violetera», por Raquel Meller.

«Amor de pájaros», por Zasu Pitts y Slim Summerville.

Dos estrenos magníficos.

La empresa del teatro Carral se ha propuesto tenernos siempre entretenidos con buenas obras cinematográficas.

Rara es la noche que no hay un estreno y cuando esto no sucede nos ofrece películas de intensos argumentos interpretadas por estrellas máximas.

Las «Films» que esta noche irán a la pantalla, son superiores a cuantas hemos presenciado en estos últimos tiempos y que han tenido una aceptación unánime por todos los públicos.

José R. Arango de la Maza.

SI SUFRE DE ESTREÑIMIENTO GUARDESE DE LA COLITIS

Los médicos notan que existe hoy así como una epidemia de colitis, apendicitis y hemorroides, debido al alarmante aumento de casos de estreñimiento. Muchas veces costosas y dolorosas operaciones son necesarias para corregir las consecuencias. Sin embargo, usted mismo puede dominar fácilmente el estreñimiento.

Un tratamiento que ha ganado preferencia popular en 70 países del mundo, consiste en atenderse con las píldoras *puramente vegetales* preparadas por el famoso médico inglés Benjamín Brandreth. Son píldoras tan puras como los alimentos que usted ingiere: contienen ingredientes naturales y obran solamente sobre el intestino grueso impidiendo la acumulación de venenos que originan tantos males.

Usted puede tomar las píldoras de Brandreth toda la vida,—todas las noches, si necesario—y no le harán nunca mal.

Líbrese de la esclavitud de catárticos y purgantes. Ponga las Píldoras de Brandreth a la prueba por dos semanas y vea los resultados.

Las Píldoras de Brandreth pueden obtenerse en casi todas las farmacias del mundo. No acepte substitutos. Insista en Brandreth.

VINO y JARABE
DE
DUSART
al Lactofosfato de Cal
EL JARABE DE DUSART se prescribe a las nodrizas durante la lactancia, a los niños para fortalecerlos y desarrollarlos, así como EL VINO DE DUSART se receta en la Anémia, colores pálidos de las jóvenes, y a las madres durante el embarazo.
PARIS, 8, rue Vivienne y en todas las Farmacias.

GACETILLAS

TRIANON: «YO, TU Y ELLA»

E la tanda de las 4: «El Rey de los deportes», Sally Eilers en «Murallas de oro», revista Metro, la obra hablada en español, por Catalina Bárcena, Mona Maris, Rosita Moreno y Gilbert Roland, titulada: «Yo, tu y ella».

A las 8:30: «Murallas de oro».

En la de 9:45: revista Metro y la cinta hablada en español, «Yo, tu y ella».

Mañana: Raquel Meller, la gran cupletista española, en la producción hablada en francés y español, «La Violetera». Vale la pena de oir cantar a la Meller.

Viernes y sábado: la grandiosa producción de Clark Gable y Myrna Loy, «Alma de médico».

Para el domingo se anuncia la cinta Paramount, «La canción del alma», por Dorothea Wieck y Baby Le Roy.

FAUSTO: «CANCION DE CUNA»

«Fausto» dedica el día de hoy a exhibir dos grandes superproducciones cinematográficas en las que aparece como protagonista Dorothea Weick, la exquisita artista que desde su primera presentación se adueñó de las simpatías del público. Y Fausto combina este programa para que se pueda apreciar, viéndola caracterizar dos personajes de distinta psicología, toda la ductibilidad del talento de esta gran actriz.

En los turnos de 3:30, 5:30 y 9:30, se exhibe «Canción del Alma», doloroso romance de una mujer elegante a quien secuestran su hijo.

En los turnos de 8:30 y también por el día se exhibe «Canción de Cuna», en la cual la protagonista dentro del misticismo que regula su vida, pone su amor en una niña a la que otro amor mundano le arrebata... En ambas producciones, Dorothea Weick llega a la cima del éxito.

Noticiario, cartón y variedad musical completan los turnos. Precios 30 centavos las personas mayores y 15 los niños.

Mañana: «Yo, tú, y ella» por Catalina Bárcena.

NEPTUNO: «YO, TU Y ELLA»

En sus turnos de 2, 5:30 y 9:30, anuncia para hoy miércoles el simpático teatro «Neptuno», la interesante película «Yo, tú y ella», por Catalina Bárcena y Gilbert Roland. Alegre comedia, muy interesante y muy humana, de Martínez Sierra.

En los turnos de 3:30 y 8:30, se exhibirá la película «Mi debilidad», exquisita comedia en la que se lucen Lilian Harvey y John Boles.

Noticiario, cartón animado y comedia, completan los programas de hoy en «Neptuno».

Precios: 20 centavos hasta las 6:30 y 30 centavos después de esa hora. Los niños pagan solamente 15 centavos en todos los turnos.

Anuncia «Neptuno» para el viernes la sensacional película «Tarzán y su compañera». Película de aventuras estupendas.

REGINA: «DIVINA»

Hoy es la segunda exhibición en «Regina» de la linda producción de Ann Harding, Nils Asther, Robert Young y Sari Maritza, titulada: «Divina». Considerada como la más romántica y bella película de este año. También se exhibe «Si yo fuera libre» de Irene Dunne y Clive Brook, una comedia y un cartón.

Precios: 15 centavos mayores hasta las 6 y 30 y 20 después.

Mañana: «La caída de un imperio» en español y «Es hora de amarnos».

Sábado: «Hembra» y «Drogas infernales».

Día 3: «Catalina la Grande». Día 7: «Boliche».

AUDITORIUM: GRANDIOSO PROGRAMA HOY

El lujoso y modernísimo «Auditorium» cuenta para hoy con la exhibición de dos grandiosas y muy interesantes películas. En tandas de las 5 y noche a las ocho, comedia y revista de asuntos internacionales. Suntuosa y muy lujosa producción «Modas de 1934» por Bette Davies y William Powell. Magistral joya «El mundo cambia» por un reparto especial. Para mañana función homenaje a Eddie Cantor con dos de su mejores obras: «Escándalos Romanos» y «Torero a la fuerza». La gran ventilación, el confort y la mejor proyección de este coliseo de Calzada y D en el Vedado, hacen de este espectáculo el punto de reunión de lo más selecto de la sociedad, anoche tuvimos el gusto de ver congregado lo mejorcito de las familias del Vedado y no dudamos que en la noche de hoy sucederá lo mismo a juzgar por el interesante programa.

PRADO: «UNA SOMBRA QUE PASA»

Selecto es el programa de hoy en el teatro «Prado». Constituye la principal atracción la película «Una sombra que pasa» o «Las vacaciones de la muerte», super-joya Paramount. Esta es una obra de intenso y originalísimo argumento que le ha dado oportunidad al irreprochable actor Fredric March, de lucir toda la gama de sus excepcionales condiciones en la interpretación del personaje central de esta película, «El Príncipe Sirki.» En el principal role femenino se destaca la figura de Evelyn Venable, a la que ya hemos admirado en «Canción de Cuna». Esta película se exhibirá en los turnos preferentes de 3:30, 6:30 y 9:30: «Un bello paraíso», en la cual figura como protagonista Helen Twelvetrees y cuyo argumento es un delicado romance de amor, se exhibirá en los turnos de 2:15, 4:30 y 8:30. Además el cartón musical: «Los tres gaticos», la variedad deportiva «Educación deportiva» y una revista de asuntos mundiales. Mañana: «Boliche».

RIVIERA: «CATALINA LA GRANDE»

Por última vez se exhibe hoy en este simpático teatro, la interesante producción de los Artistas Unidos en la que figura como principal intérprete el genial actor Douglas Fairbanks Jr. titulada «Catalina la Grande». Esta maravillosa película, cubrirá los turnos elegantes de 5:15 y 9:45 completándose el programa con un interesante noticiario Paramount, y el jocoso cartón titulado: «La tienda de loza». Para los turnos de las 4:15 y 8:15 se ha señalado el estreno de la interesante producción de George Bancroft titulada: «Dinero sangriento».

Mañana: «Que hay nena» por Paul Muni en la matinée que comenzará a la 1:30 completándose el programa con «Voltaire» por George Arliss, «Los amigos servidiales» comedia, «Salto sobre salto» cartón y un interesante noticiario «Paramount».

Viernes: «Tarzán y su compañera» por Johnny Weissmuller.

RIALTO: «DIVINA»

«Rialto» exhibe hoy por última vez, la película que presenta la Radio y que interpreta Ann Harding, Nils Asther, Robert Young y Sari Maritza titulada: «Divina». Una película que nunca podrá olvidarse, es el argumento más emocionante la interpretación más completa, en fin se trata de una obra maestra. También va en el programa «Si yo fuera libre» de Irene Dunne y Clive Brook. Se completa el programa con una comedia y un cartón.

Precios: 20 centavos luneta y preferencia a cualquier hora.

Mañana: «La caída de un imperio» en español y «Es hora de amarnos».

Sábado: «Hembra» de Ruth Chatterton y «Drogas infernales».

Día 3: «Catalina la Grande». Día 7: «Boliche». Irusta-Fugazot-Demare.

MUSICA Y MUSICOS

Esta noche en el hotel «Nacional» tendrá efecto el recital de canto que nos ofrece la distinguida soprano Mme. Luisa Lepa Ves, sujeto a un programa interesantísimo como sigue:

—I—

Goethe: Das Veilchen. Mozart.
Carpani: In questa tomba oscura. Beethoven.
Heine: Der Doppelganger. Schubert.
Goethe: Erlkonig. Schubert.

—II—

Geibel: Der Hidalgo. Schumann.
Heine: Belsatzar. Schuman.
Morike: Der Gartner. Wolf.
Mackay: Heimliche Aufforderung. Strauss.

—III—

Kopish: Der Nock. Loewe.
Fitzau: Der selt'ne Beter. Loewe.
Stieglitz: Die Oasis. Loewe.
Alexis: Der spate Gat. Loewe.

A petición de un grupo de damas que patrocinan este concierto la gentil cantante ofrecerá las Siete Canciones de Falla, La niña que se va al mar, de Haffter y «Dedicación» de Schumann.

EN EL CONSERVATORIO INTERNACIONAL

Un recital, en el que participarán cuatro alumnas de los primeros grados, tendrá lugar esta tarde a las 5 en el Conservatorio Internacional, que dirige María Jones de Castro.

El programa es como sigue:

Primera parte

—I—

1—Marcha. Bach.
2—Minuet. Mozart.
3—Dos Valses. Schubert.
4—(a) Una Pesadilla Terrible; (b) Marcha de los Soldaditos de Plomo. Gretchaninoff.
Lilliam Roque (2o. Grado.)

—II—

5—Minuet. Bach.
6—Sarabanda. Haendel.
7—Impromptu. Schubert.
8—Danza Eslava. Frinkans.
Peggy Echeverría (3er. Grado.)

Segunda parte

—III—

9—Baile de los Enanitos. Grieg.
10—Minuet. Beethoven.
11—Rondó. Haydn.
12—La Vuelta de los Cazadores. Rohde.
13—Baile de Antaño. Krentzli.
Elvirita Dopico (3er. Grado.)

—IV—

14—Sonata en Re Mayor. Mateo Albéniz.
15—Nocturno. Field.
16—Cajita de Música. Liebich.
17—Minuet Cortesano. S. Heller.
Conchita Fernández. (4to. Grado.)

DOS OBRAS CUBANAS DE ORBON

Las esperábamos. Sabíamos que pronto habría de dejarnos plasmado en trozos de música, todo cuanto de compenetración hacia Cuba existe en el alma del maestro Orbón.

«Bocetos Cubanos», es la obra a que nos referimos. Los dos primeros, «Guajira» y «Criolla Divina», ya están a la venta. Exponentes de la delicadeza de inspiración del maestro Orbón, seguramente le harán populares en los conciertos cubanos que periódicamente aquí se ofrecen.

La letra es de Sánchez Galarraga. Verdadero marco de puro arte para una obra también artística.

HOY CAMPOAMOR HOY

Y

ANNY ONDRA en UNA NOCHE EN EL PARAISO
30¢ 15¢ 10¢

GACETILLAS

ALHAMBRA: «DEGOLLINA UNIVERSAL»

El próximo viernes es la fecha señalada para el estreno de la grandiosa obra «Degollina Universal», habiendo escrito especialmente para ella un libro el maestro de la escena F. Villoch, lleno de intención política y pinceladas de sabor patriótico. Anckerman con sus ritmos tropicales ha compuesto una partitura melódica que habrá de ser muy popular. Alicia Rico con su acostumbrado arte y gracia hará prodigios esa noche. Los demás populares artistas, dirigido por el gran actor Regino López, desempeñarán sus papeles como de costumbre.

«Fiebre amarilla» está próximo a ser estrenada y es original de V. Blanco y A. Bronca. Para hoy, en primera tanda: «S M. la ametralladora» y en segunda: «Las perseguidoras»

OLIMPIC: «EL JEFE Y DEMONIOS DEL MAR»

Para hoy se anuncia en este cine de las familias del Vedado, de Ave. de Wilson y B un regio e interesante programa con dos grandes películas. Precios: de lunes a viernes y en tanda de 5:15 mayores 15 centavos y por la noche 20 centavos, niños a todas horas 10 centavos. En sus elegantes y concuridas tandas de 5:15 y 9:30 comedia, revista y variedad. Brillante y estupenda joya «El jefe» de William Boyd y Dorothy Mac Kail.

A las 8.30 la sensacional producción «Demonios del mar» de Walter Huston y Madge Evans. Mañana jueves: «Catalina la Grande» y «A la sombra de los muelles». Viernes: «Max Baer vs. Primo Carnera» y «Volando hacia Río Janeiro» a petición.

WILSON: «NO DEJES LA PUERTA ABIERTA»

Belascoaín y San Rafael, U-5863; 10 centavos de 1:30 a 6:30 y 15 centavos después, niños 10 centavos a todas horas.

La mejor ventilación de la Habana, más fresco que en la playa, sin sufrir los rigores del sol.

Hoy, tarde y noche, la variedad «El barco pirata», revista y «Venecia» y las super producciones, «No dejes la puerta abierta» estupenda comedia musical, en español, por Raúl Roulién, y Rosita Moreno, y «Smoky» por Víctor Jory, y Irene Bentley.

A las 5 p. m. «No dejes la puerta abierta» y «Smoky»

Mañana: ¡Qué semana! joya suprema por Joan Blondell y Adolfo Menjou

Sábado: «La dama espía» por Fay Wray, y Nils Asther.

INGLATERRA: «NO DEJES LA PUERTA ABIERTA»

San Rafael y Consulado, M-5527; 10 centavos de 1:30 a 6:30 y 15 centavos después, niños 10 centavos a todas horas.

La mejor ventilación de la Habana, más fresco que en la playa sin sufrir los rigores del sol.

Hoy, tarde y noche, revista y la variedad «Sombras chinescas» y el cartón «Romeo y Julieta» y las super producciones: «No dejes la puerta abierta» estupenda film musical en español por Raúl Roulién, y Rosita Moreno; y «Smoky» atracción especial por Víctor Jory, y Irene Bentley.

A las 5 p. m. «No dejes la puerta abierta» y «Smoky».

Mañana: ¡Qué semana! por Joan Blondell, y Adolfo Menjou

Sábado: «La dama espía» por Fay Wray, y Nils Asther.

LIRA: «NO SE LO DIGAS A MAMA»

El concurido y confortable «Lira» cuenta para hoy con dos grandes e interesantes películas. En función corrida desde las dos de la tarde, a más de comedia y variedad, la soberbia super joya de argumento valioso «No se lo digas a mamá» de Alice Broday. Colosal producción «El boxeador y la dama» de Max Baer. Para mañana jueves se anuncian: «El desquite» de Richard Dix y «Marido y Compañía» de Helen Hayes. Viernes: «Molino Rojo» y «Broadway al desnudo».

MODERNO: «MADAME ESPIA»

En los turnos de tarde y noche se llevará a la pantalla un extraordinario programa Universal con dos estupendos estrenos: «Madame espía», interpretada por la bellísima Fay Wray, y el apuesto actor Nils Asther; «Los ex-ricos», por Edna May Oliver, y Edward Everestt Horton; el dramita, «El girón rojo»; y el cartón-comedia; «En el parque zoológicos». Linea hasta las 6:30, 10 centavos; después 15 centavos; niños a todas horas, 10 centavos.

Mañana: «Madame espía» y «Los ex-ricos». Sábado: «Modas de 1934» la sensación del año.

ACTUALIDADES: «NO SE LO DIGAS A MAMA»

Importantes y muy interesantes las dos grandes joyas que hoy exhibe el gran cine «Actualidades» de la calle Monserrate, con la mejor ventilación, sonido y proyección Matinée a las dos y noche a las 8:15 con comedia, cartón y variedad. Sorprendente y valiosísima joya «No se lo digas a mamá» de Alice Brady y Maureen O-Sullivan. Lujosa e interesante producción «La bailarina» de Clark Gable y Joan Crawford. Mañana jueves: «Bataclán» y «Osada Juventud». Viernes: «Molino Rojo» y «Aventuras del Rey Alberto». Sábado: «Tres mujeres».

LARA: «BASTA DE MUJERES»

Ningún programa mejora al que hoy presenta la Empresa del simpático y céntrico «Lara» de Prado y Virtudes, con los mayores adelantos de la cinematografía.

En función corrida desde las dos de la tarde, comedia y variedad. Suntuosa y excelsa joya «Basta de mujeres» de Edmund Lowe y Victor Mac Laglen. Bellísima producción «Ondas musicales» de Bing Crosby. Mañana jueves: «El Paluchero» y «Broadway al desnudo». Viernes: «Divina» «Secretos de la Policía francesa». Sábado: «Catalina la Grande» y «Aventuras del Rey Alberto».

VIVES, (Vedado): «HIJOS DEL DESIERTO»

Presenta la Empresa del «Vives», de la calle B y 27 en el Vedado, equipado con el más perfecto sonido, clara proyección, comodidades y temperatura primaveral, la exhibición de dos grandes películas. En tandas de 5:30 y 9:45 Noticiario. La estupenda joya de grandes risas «Hijos del desierto» por los célebres cómicos Stan Laurel y Oliver Hardy. A las 4:15 y 8:30. Regia producción «La novia del artista» de Marie Dressler y Lionel Barrymore. Mañana jueves: «Así me gusta» y «Sinfonía del amor». Viernes: «El jefe» y «Justicia». Sábados: «Muchachas de Uniforme» y «La Casandra».

UNIVERSAL: «VOLANDO HACIA RIO JANEIRO»

El sinnúmero de peticiones de los asíduos concurentes a este popular y confortable espectáculo, obliga a la Empresa a exhibir nuevamente esta portentosa y grandiosa película que tanto ha gustado. En función de 1 a 6 y de 6:30 a 11 con dos graciosas comedias, Regia cinta La vida de Jimmy Dolan» de Douglas Fairbanks Jr. La más grandiosa producción del año y que ha batido todos los records de exhibición «Volando hacia Río Janeiro» por Dolores del Río y Gene Roulién, con el popular y célebre bailarín «La Carioca». Mañana: «La viudita» y «El honorable Wong». Viernes: «Escándalos romanos» por Eddie Cantor.

M.E.C.D. 2016

¡No Se Enferme!

No ignore las señales de peligro que le da la Naturaleza. Cuando se siente pesado y decaido de espíritu—con dolor de cabeza, y de mal humor—haga algo. *¡No se enferme!*

Eche una cucharadita o dos de Sal Hepática en un vaso de agua. *Eme la efervescente y espumosa mezcla.*

La Sal Hepática es una delicada combinación efervescente recomendada por los médicos en todo el mundo. Rápida, pero benigna y totalmente, la Sal Hepática barre los desechos y toxinas que se acumulan en el intestino—impide que los venenos invadan la sangre—aumenta la alcalinidad de la sangre, y tonifica su organismo.

Distinto a otros laxantes la Sal Hepática limpia *totalmente*, y no parcialmente, su cuerpo. Cuando se siente abatido, no rechace la felicidad y bienestar que le ofrece la Sal Hepática. Con ella tendrá más vitalidad y resistencia—menos catarros—jaquecas y dolores reumaticos. Sufrirá usted menos los malestares que hacen la vida insufrible. Empiece hoy a tomar Sal Hepática!

SAL HEPATICA

35-14

Distribuidores: ORTIZ Y OLAZARRA. Aguila 85. Telf. M-3737

Línea del Pacífico

MALA REAL INGLESA

PROXIMA SALIDA PARA EUROPA:

"REINA DEL PACIFICO"

30.000 toneladas

AGOSTO 6

Pasajes de 1a. 2a. y TERCERA

PARA

VIGO, CORUÑA, GIJON, SANTANDER, LA PALLICE, PLYMOUTH y LIVERPOOL, CON ESCALAS EN NASSAU Y BERMUDAS

Próxima salida para Centro América, Perú y Chile

VAPOR "ORBITA"

Agosto 5

Para informes DUSSAQ Co. Ltda. S. A.

Palacio del Centro Asturiano. Teléfono A-6540.

Compañía Trasatlántica Española

Servicios de Vapores Correos Todo el Año

Para NEW YORK, Vigo, CORUÑA, GIJON, SANTANDER y BILBAO

Vapor «Habana», Agt. . 15
» «C. Colón», Sep. 15

Para VERACRUZ 48 Horas de Viaje

Vapor «Habana», Agt. . 8
» «C. Colón», Sep. . 8

Para LAS PALMAS, CANARIAS, vía C. América

VAPOR MAGALLANES Agosto 8

Para CADIZ y BARCELONA, vía New York

Vapor Marqués Comillas Agosto 21

Espléndidas cámaras. Tercera clase moderna con camarotes.

Mas informes: GARCIA & DIAZ, Ltda. Agtes Grals. Palacio de la Lonja. Telfs. M-6911 y M-6912. Habana.

Empresa Naviera de Cuba

San Pedro No. 6. — Apartado No. 2490
Dirección Telegrática: EMPRENAVE
HABANA. — CUBA

VAPORES DE LA EMPRESA: CUBA, BARACOA, CIENFUEGOS, CERRO COTERILLO, JULIAN ALONSO, HABANA, MANZANILLO, MARIA LA FE, JOAQUIN GODOY, CAMAGUEY, RAPIDO, SANTIAGO DE CUBA, LAS VILLAS

Puertos de escala: — COSTA NORTE: — PUERTO TARAFA, NUEVITAS, MANATI, (VICTORIA DE LAS TUNAS), PUERTO PADRE (CHAPARRA), GIBARA, (HOLGUIN, VELASCO, BUCAS Y AUBAS) VITA, BANES, NIPE, MAYARI, ANTILLA Y PRESTON) SAGUA DE TANAMO, (CAYO MAMBI, BARACOA, GUANTANAMO, (BOQUERON Y DESEO), SANTIAGO DE CUBA.

COSTA SUR: — CIENFUEGOS, CAGILDA, (TRINIDAD) TUNAS DE ZAZA, SANTA CRUZ DEL SUR, MANOPLA, GUAYABAL, MANZANILLO, CAMPECHUELA, MEDIA LUNA, NIQUERO, ENSENADA DE MORA, Y SANTIAGO DE CUBA.

COSTA NORTE DE VUELTA ABAJO: — RIO BLANCO, BRAZOS, PUERTO ESPERANZA, SANTA LUCIA, (MINAS DE MATAHAMBRE), RIO DEL MEDIO, DIMAS, ARROYOS DE MANTUA Y LA FE.

REPUBLICA DE HAITI.—PORT AU PRINCE Y AUX CAYES PUERTO RICO. — SAN JUAN.
REPUBLICA DOMINICANA. — MONTE CRISTI, PUERTO PLATA, SANCHEZ, SANTO DOMINGO.

JOSE PRASCHNIK

En el vayor «Morro Castle» que sale hoy para New York, embarca en viaje de compras y también de descanso nuestro estimado amigo, el señor José Praschnik.

Feliz viaje y grata estancia en la gran Metrópoli americana le deseamos.

EL JEFE DEL IMPUESTO DE LOS 35 MILLONES SE QUEJA DE UNA CAMPAÑA

En carta dirigida a nuestro Director el señor F. Herrera, Jefe del Departamento de los Impuestos de los 35 millones de pesos, se lamenta de la campaña que recientemente se le hace por determinados elementos, estimando obedezca al hecho de no querer someterse a sus teorías; declarando que ahora, más que nunca, es cuando existe seriedad en el Departamento del que es jefe y en el que seguirá, termina diciendonos, mientras tenga la confianza del Secretario de Hacienda.

P&O

STEAMSHIP COMPANY

a MIAMI

$15.00 ida

$22.50 ida y vuelta

a New York

$66.27 ida

$80.00 ida y vuelta

Excursiones de verano a precios reducidos

Refrigeración moderna en el

HAVANA ESPECIAL

Salidas: Miércoles y Sábados para Key West y Tampa, a las 9:45 a. m.

Muelles del Arsenal

SS. CUBA

Departamento de Pasajes. Prado 77. Telf. A-9191

TIMAN AL COMERCIO CON UNOS FALSOS RECIBOS DE LAS DAMAS ISABELINAS

El Comité Antituberculoso del Dispensario de Jesús del Monte de las Damas Isabelinas de Cuba nos informan haber podido comprobar que determinado elemento viene sorprendiendo la buena fe de los comerciantes y del público en general, presentándoles al cobro recibos apócrifos, cuyo importe jamás han llegado a manos del referido Comité.

Nos ruegan las Damas Isabelinas hagamos público que los únicos recibos que deben ser abonados, son de color blanco, llevando al pie los facsímiles de las firmas de la Presidenta, señora Consuelo Morillo de Govantes y de la Tesorera, señora Clara Rivero de Suárez.

Crónica Habanera

(Continuación de la Pág. CINCO)

EN LA FECHA DE MAÑANA

Mañana, en la festividad de Santa Ana, celebra su onomástico la señora Ana González Falou, bella e interesante esposa del señor Cristóbal Muñoz, Jefe de Despacho de la Secretaría de la Presidencia. Reciba nuestro saludo por anticipado.

LA CONDESA VIUDA DE FERNANDINA

La Condesa viuda de Fernandina ha dejado de existir ayer en su residencia del Vedado. Charito Armenteros, como la llamaban todos en nuestra sociedad, era nieta del Conde de Lagunillas, cuyo título nobiliario también ostentaba, e hija del señor Perico Armenteros, uno de los caballeros más queridos en la sociedad habanera a mediados del siglo pasado, y de quien aún se cuentan infinidad de anécdotas relacionadas con sus simpáticas originalidades y fuerzas hercúleas.

Contrajo matrimonio la distinguida dama, cuyo fallecimiento tenemos que deplorar hoy, con el señor José María de Herrera y Montalvo, primogénito entonces de los Condes de Fernandina, cuya residencia en el Cerro fué centro de grandes acontecimientos sociales y de quienes se hace también memoria por el fastuoso tren de vida que mantuvieron en la Corte de Napoleón III, siendo la antigua Condesa de Fernandina, Serafina Montalvo, íntima amiga de la Emperatriz Eugenia de Montijo.

Con este enlace entre los herederos de los Condados de Lagunillas y Fernandina, quedaron unidas dos ilustres familias cubanas cuyos miembros se han destacado en la historia de nuestro país, vinculándose en el actual Conde los títulos que por varias generaciones han recaido en personas de alto prestigio intelectual y brillante posición económica.

La Condesa de Fernandina, fallecida ayer, no era únicamente una dama del gran mundo, querida y respetada por sus bondades y abolengo; fué también un espíritu selecto que cultivó las letras, por las que se interesaba profundamente.

El sepelio, que será una gran manifestación de duelo, se verificará en la mañana de hoy, a las nueve, partiendo el cortejo fúnebre de la casa de la calle Ocho entre Diecinueve y Veintiuno, en el Vedado.

Por este medio enviamos el más sincero de los pésames a sus hijos, nuestro querido amigo Pepe de Herrera, Conde de Fernandina; el señor Joaquín Gumá y su esposa Nena de Herrera; a sus nietos Joaquín y Pepe Gumá y a su hermana política, la respetable dama Elena de Herrera viuda de Cárdenas.

REINALDO DIAZ VERSON

Nuestro compañero Reinaldo Díaz Versón, perteneciente a la redacción del DIARIO DE LA MARINA, ha sido elegido recientemente, miembro de la Official Radio Service Hen's Association, de Nueva York, en mérito a su valioso aporte a la ciencia del radio, en la que se ha especializado.

Díaz Versón, alternando con el periodismo y el profesorado, ha logrado montar un modernísimo laboratorio radioeléctrico para sus investigaciones científicas, habiendo realizado últimamente importantes trabajos, por los que ha sido felicitado por varios de los principales fabricantes de radio de los Estados Unidos.

EL DOCTOR RAFAEL CASADO

El conocido odontólogo doctor Rafael Casado, ha trasladado su gabinete dental, para la casa San Lázaro esquina a Manrique.

Allí se encuentra instalado desde hace algunos días.

EN LA CARIDAD

El próximo lunes 30, a las nueve y media de la noche contraerán matrimonio en la iglesia de Nuestra Señora de la Caridad la culta doctora Lucrecia Díaz Lelanne y el doctor Carlos Desoindre Coastaty.

Han sido designados padrinos de este enlace la señora Nieves Lelanne viuda de Díaz, madre de la novia, y el padre del novio, señor Robert Desoindre y de Cexac.

El ramo nupcial será un precioso modelo de gardenias procedente de «El Clavel», el famoso jardín de los hermanos Armand.

ANTIGUOS ALUMNOS DE VALLS

La Asociación de Antiguos Alumnos de Valls, en reciente junta celebrada por su directiva, tomó diferentes acuerdos en relación con la mencionada Asociación.

Entre ellos, se dispuso la celebración de un concierto pora los socios, cada dos meses, verificándose el primero el primer domingo de Agosto, día cinco, en el local social del Conservatorio «La Milagrosa».

Habrá en este acto una interesante conferencia a cargo del doctor Julio Pineda, notable cirujano, titulada «El sentido auditivo del hombre y el arte de los sonidos», tema muy original e importante bajo el punto de vista científico y artístico.

Además el Cuarteto Clásico de la Habana tomará parte en un selecto programa musical.

También se acordó suspender hasta fines del próximo Agosto la cuota de entrada de la Asociación.

AMALIA HIERRO

En la mañana de ayer fué sometida a una delicada operación quirúrgica, en la Clínica Bustamante Núñez, la distinguida y muy estimada dama Amalia Hierro, que con tantas simpatías y afectos cuenta en la sociedad habanera.

Practicaron dicha operación, con éxito brillante, los eminentes cirujanos doctores Rafael Nogueira y Alberto Sánchez de Bustamante.

Muy satisfactorio es el estado de la gentil paciente, a quien deseamos un pronto restablecimiento.

CEREMONIA NUPCIAL

La bella y muy graciosa señorita Rosario Cué y Gómez, contrajo matrimonio el sábado último, con el joven doctor Antonio Alvarez Mon.

Ceremonia civil, celebrada en completa intimidad y de la cual fueron testigos los doctores J. Alvarez de la Cruz y Jesús Cornide.

SIMPATICA BODA

Mañana, jueves, abrirá sus puertas la iglesia de San Juan de Letrán para la boda de la bellísima y distinguida señorita Angélica Martínez Piloto y el joven doctor José Figarola e Infante.

La ceremonia se llevará a efecto con gran lucimiento a las nueve y media de la noche.

El templo de los RR. Padres Dominicos lucirá para este acto un magnífico adorno floral que ha sido encomendado a la «Casa Trías», el conocido y elegante jardín de la calle 12, en el Vedado.

Los propios floristas de Trías, tan renombrados, tendrán a su cargo la confección del ramo de mano para la novia.

La boda notarial se verificará hoy, a las cinco y media de la tarde.

LA CASA PEREZ

Camisería de novedades y fantasías

Siempre la predilecta del público

NEPTUNO, 79

AVISO:

Cooperativa La Casa Grande

El miércoles próximo serán amortizados los siguientes regalos por la lista de la Lotería Nacional del sorteo de ese día:

1° —Viaje de ida y vuelta a Chicago a la maravillosa exposición "Un Siglo de Progreso"

2° —Moderno y elegante juego de cuarto de la gran mueblería "Lux"

3° —Un soberbio refrigerador eléctrico Copeland.

4° —Un magnífico radio Crosley.

5° Un cheque de $100.00 para invertir en mercancías en La Casa Grande.

6° Billetes enteros de la Lotería Nacional.

Por cada $1.50 que usted gaste tiene derecho a un bono numerado para el sorteo que se regirá el de la Lotería Nacional de agosto 1°.

Compre por menos dinero un artículo mejor y adquiera su bono numerado para el sorteo.

La Casa Grande

LA BODA DE MAÑANA

Para las nueve y media de la noche de mañana jueves, está señalada la boda de la encantadora señorita Consuelo Teijeiro Hernández con el joven Segundo Menéndez Fernández, que habrá de llevarse a efecto en la iglesia de Nuestra Señora del Carmen.

Serán padrinos la señora Viuda de Sánchez y el señor Plácido Fernández Cuervo.

Reseñaremos esta boda.

EN LA FESTIVIDAD DE MAÑANA

Santa Ana, es la gran festividad religiosa de mañana.

Como son muchas las damas que llevan este nombre, en «El Clavel», el conocido jardín de los hermanos Armand, en Marianao, se han hecho los preparativos del caso para servir a su numerosa y distinguida clientela en los pedidos de flores para regalos.

Tendrá preciosidades «El Clavel» mañana.

Cuanto fino y lindo florece en sus inmensos y bien cuidados dominios.

Flores preciosas que saldrán en aquel edén de cestos, cajas, ramos, «corsages», centros de mesas, etc.

Y todo a los precios más módicos.

REPARTICION DE PREMIOS

En la Sala Espadero, del Conservatorio Nacional de Música, se celebrará el domingo próximo, a las diez de la mañana, un magnífico acto.

Durante el mismo se hará la distribución de premios a los alumnos que los obtuvieron en los Concursos celebrados recientemente en el decano plantel artístico, fundado por el inolvidable profesor Hubert de Blanck.

Recibirán premios Elsa Guichard, Alicia M. de Klitin, Rosita Almansa y Graciella de los Reyes.

La niña Georgina Losa y Carrillo tendrá a su cargo el siguiente programa musical:

I

a) Preludio. b) Vals. c) Mazurka, Chopín. d) Mazurka Triste, Sánchez de Fuentes. e) Dos danzas, Cervantes.

II

a) Vals, Godowsky. b) Tango, Albéniz. c) Cajita de Música, Liadow. d) Nocturno, Hubert de Blanck. e) Gondoliera, Hubert de Blanck.

Este acto será público y no se exigirá por tanto la invitación.

El próximo día 31 termina el año escolar comenzando el nuevo curso el día primero de septiembre.

Edel FARRES

A Europa y ALREDEDOR del MUNDO por sólo $833.50 EN PRIMERA CLASE

Haga su viaje a Europa por la vía del Lejano Oriente, regresando a Cuba por el Atlántico con escala en New York.

Los grandes buques de la

DOLLAR LINE

salen de la Habana todos los Lunes

La Vuelta al Mundo—cuatro mágicas palabras que simbolizan lo más absolutamente definitivo que existe en el Arte de Viajar. Es increible que se pueda circundar nuestro viejo planeta por la modesta suma de $833.50 en primera.

Son 104 días de agradables experiencias, visitando 22 puertos en 14 diferentes paises, incluyendo el Japón, China, Las Filipinas, Malasia, La India, Egipto, Italia, Francia... recorriendo 26,000 millas sobre los buques más felices que han surcado los mares. Aproveche esta oportunidad que tal vez no se repita.

Pida por teléfono o por escrito nuestro interesante folleto ilustrado sobre "La Vuelta al Mundo"

Dollar Steamship Lines

Oficios 24, Habana — Tels. A-8226, M-8826

La situación del Tesoro de Italia mejora

El déficit ha disminuído en cinco millones en comparación con las cifras del mes de mayo

ROMA, julio 1934.—(De nuestro Corresponsal).—La cuenta del Tesoro en 30 de junio último arroja una existencia en caja, en efectivo o sea disponible al momento, de Liras 2,677 millones, de cuya suma 2,427 millones están representados por la cuenta corriente con el Banco de Italia, y 250 millones se encuentran en la Tesorería Central, en la Real Casa de la Moneda, y en el Extranjero en poder de los corresponsales del Tesoro.

La situación de la balanza en el mes de junio comprende los resultados de las gestiones administrativas normales y también las operaciones de carácter extraordinario por la emisión de Bonos a nueve años, así como la conversión del Título Consolidado.

Ese período normal administrativo del mes de junio presenta, en lo que se refiere a la parte efectiva por entradas efectuadas, 1,751 millones; por compromisos de gastos, 1,774 millones, con un déficit de sólo 23 millones, en comparación con el promedio de déficit mensual de 340 millones que se ha venido observando en los once meses anteriores, y con el déficit de 156 millones correspondiente al mes de junio del año 1933.

El déficit total de la parte efectiva del Ejercicio 1933-1934, que a fín de mayo era de 3,743 millones, asciende en 30 de junio a 3,768 millones. La partida que se refiere al movimiento de capitales cierra con un sobrante pasivo de 76 millones, de manera que en total por concepto de administración normal existe un déficit a fín de junio de 3,842 millones.

En lo que se refiere a las operaciones extraordinarias, el sobrante pasivo de la parte efectiva, que en el mes anterior era de 3,066 millones según publicó el DIARIO DE LA MARINA en su oportunidad, queda reducido a 3,053 millones por efecto de economías realizadas en los gastos de la emisión denominada «Nuevo Redimible», mientras queda invariable en 3,931 millones el sobrante activo del movimiento de capitales, por la diferencia entre el producto de los Bonos emitidos a nueve años y el importe de los amortizados.

Teniendo en cuenta estas últimas cifras, la situación integral de la balanza a fín de junio presenta un déficit financiero de 2,964 millones, y por lo tanto una disminución de cinco millones en comparación con la del mes de mayo.

El total de la Deuda pública interior es de 102,224 millones, y la circulación del papel moneda arroja un total de 12,888 millones.

I.E.C.D. 2016

BROMAS Y VERAS

Por JOAQUIN ARISTIGUETA

La Srta. Rosalía Alvarez López me ha enviado una carta, con motivo de mi alusión al asunto que trata en mi tribuna de radio «La Hora de los Mameyes», que merece comentario.

La carta dice así:

«La Habana, 20 de julio de 1934.

Sr. Joaquín Aristigueta.

Ciudad.

Distinguido señor: Después de haberle oído la noche del 18 en la forma que Ud. trató el asunto del Dr. Castellanos no quiero dejar de informarle la verdad, puesto que siempre le veo a Ud. al lado de la justicia y esa noche por falta de información cierta, creo yo, se apartó Ud. un poco de ella.

Antes quiero decirle que soy normalista, pero que no pertenezco al A. I. E. por no ser de mi ideología, puesto que soy católica, apostólica y romana.

Al asunto: El Dr. Castellanos era catedrático de gramática y literatura en nuestra escuela, subió el A. B. C. al gobierno (no tengo partido político) y el Dr. Castellanos tuvo oportunidad de ocupar la subsecretaría de educación, plaza que se le había ofrecido a otro maestro nuestro, también del A. B. C. y no la aceptó, pero el Dr. Castellanos sí; bien, eso no es lo malo, sino que desde el momento que pensó en el referido puesto como cosa posible nosotras nos quedamos sin profesor de una asignatura que como Ud. comprenderá necesita mucho, muchísimo el maestro.

Más tarde empezó a darnos clase la auxiliar, ésta, como Ud. podrá suponer, nos encontró en unas condiciones lamentables, en unos pocos días nos preparó para un examen, nos ofreció un cursillo extra, cosa que cumple y nosotras saldremos de nuestra escuela sabiendo un poco de esta asignatura por esta buena señorita.

El Dr. Castellanos se retira del gobierno y vuelve a la Normal a expornernos a lo anterior y a dejar a la auxiliar en su puesto y esto fué lo que nosotras no consentimos, el que se sacrifica debe tener su recompensa y esta Srta. se quedará de titular porque la mayoría de sus alumnas lo pedimos y porque se lo merece, pues si el Dr. Castellanos hubiera querido estar con nosotros hubiera podido, pues como le digo en esta carta otro catedrático nuestro estuvo en su caso y no nos abandonó.

Como Ud. puede ver, no era asunto de comunistas, éstos hablaron en esta asamblea porque son compañeros y no se les puede impedir, pero la verdad del caso triunfó y de esto nos sentimos todas muy contentas.

No quiero me crea Ud. enemiga del Dr. Castellanos pero cuando se trata de un asunto en que creo que debemos hacer justicia no me echo hacia atrás aunque sea de los de mis simpatías.

Suplicándole me perdone la lata y agradeciéndole de antemano la atención que le preste a mi carta se despide de Ud. su admiradora.

Rosalía ALVAREZ LOPEZ.

Resalta la valentía cívica de esta señorita por lo desusado de esa virtud. La hora es de máximas cobardías, de falacias, de escondrijos y de encrucijadas y el que una gentil personita, capullo de mujer, muestre su carácter (iba a decir «tan viril» pero sería ofenderla a ella y halagar a los hombres) tan robusto merece plácemes: y a buen seguro que hasta el Dr. Castellanos, a quien acusa, batirá palmas satisfecho de que una alumna suya muestre tan recio temple y tanta lealtad, aunque enemiga.

Lo malo del caso es el profundo error de la Srta. Rosalía Alvarez López, similar a los tantos que nuestra juventud viene padeciendo por su afán de opinar y aún determinar en asuntos que ni son de su incumbencia ni menos de su conocimiento; pues da pena ver como los estudiantes de una Normal o de un Instituto, se enfrentan con los más doctos hombres y con los más respetables políticos para «exigir» disparates tan grandes como la buena voluntad puesta en la demanda y la cual buena voluntad no hace más que congestionar el disparate.

Así en este caso del Dr. Castellanos, a quien quieren sustituir por la profesora auxiliar, por el hecho de haber sido el primero Sub-Secretario de Instrucción Pública y haber dejado a manos de la segunda la cátedra. Pero, ¿es que ignoran los estudiantes que la Ley Orgánica del Poder Ejecutivo determina que, cuando un catedrático pase a ocupar un puesto público se le tendrá como en uso de licencia? Y ¿es que no saben los estudiantes que los profesores auxiliares están para eso, para auxiliar, para sustituir al propietario en caso de licencia, etc.?

Y, ¿es que los estudiantes no entienden que precisamente es la Cátedra la que puede dar los mejores funcionarios públicos, por doctos y por independientes? ¿Es que no entienden los estudiantes lo honroso que es pasar de la Cátedra al Ministerio y de ahí regresar a la Cátedra, limpiamente, con la elegante sencillez del que sirve a la Patria lo mismo educando a sus alumnos que administrando o encauzando la educación? O ¿es que los estudiantes creen que debe ir a la Secretaría de Educación un zapatero o un político del último régimen, de los que decían «haiga» y «pédamos»?

El Dr. Castellanos, según nuestras noticias, regresa a su cátedra con la satisfacción de haber aumentado, durante su tiempo de administración, en casi el doble el presupuesto de «su Escuela Normal»: y cuando cree hallar elogios y aplausos por haber sido tan decididamente normalista en su funión pública, se trata de sustituirlo por la auxiliar, que hizo el mérito de seguir dando las clases en ausencia del profesor titular.

Y, para esto, se arma una algarada de injurias al Dr. Castellanos: e interviene el «Ala Izquierda» con su clásico regocijo en todo lo que sea entorpecer el funcionamiento de los centros docentes, mandato este expreso de Moscú, que necesita destruir nuestra cultura greco-latina por espiritual para establecer la de «masas», que no sabemos lo que es.

En fin, señorita: un disparate más en nombre de la pobre y maltratada Justicia, ¿Lo ve usted, niña valerosa?

PASAJEROS POR LA VIA AEREA

LLEGADOS DE MIAMI

A bordo del avión NC. 667M., de la Pan American Airways, que arribó ayer por la mañana, a las 10 y 38 a. m., llegaron los siguientes pasajeros:

Arturo Briani, Hans Sitarz, Robert Vaughn, George G. Mason, Fr., Richard Vaughn, Mildred Vaughn y Africa Guevara.

LLEGADOS DE PANAMA

En el avión regular de Panamá vía Jamaica-Cienfuegos, NC. 752-V de la Pan American Airways, que arribó ayer por la tarde, a las 2 p. m., llegaron procedentes de Panamá, los siguientes pasajeros:

Chas W. Mahan, Andrew Oche, Herbert Hughes, G. May Farguharson, Frank McCannon, Myrtle McCannon, Roland Abbott y Warren W. Smith.

LLEGADOS DEL INTERIOR

En el avión regular de la Compañía Cubana de Aviación NM-5, que arribó ayer, a las 12 p. m., procedente de Guantánamo y ciudades intermedias, llegó procedente de Santiago de Cuba, el señor Pedro R. Dolcourt. Durante el trayecto para la Habana, se registró el siguiente movimiento de pasajeros: Aurelio Suárez, M. B. Conn, de Guantánamo para Santiago y Pedro Fluriach, de Manzanillo para Camagüey.

PARA MIAMI

A bordo del avión NC. 752-V., de la Pan American Airways que salió ayer por la tarde, a las 3 p. m., para Miami, embarcaron los siguientes pasajeros:

Chas W. Mahan, Andrew Oche, Herbert Hughes, G. May Farguharson, Franq McCannon, Roland Abbot, Warren W. Smith, Mathew J. Grogan, Hugh C. Haynsworth, George H. Paul, Daisy A. Paul, Henry E. Kelly, John H. Days, Jr., Jorge Urquiola, Charles Cook, Helen W. Cook, Casimiro Gutiérrez, Bernardo A. Gutiérrez y Perry V. Shos.

PARA MEXICO

En el avión regular de Méqico NC-9151, de la Pan American Airways, que salió ayer por la mañana, a las 11 p. m., para Mérida, embarcó el pasajero Hans Sitarz.

BARCOS QUE SE ESPERAN

Julio 25: Presidente Pierce, de San Francisco.

Julio 26: Quirigua, de Cristóbal; San Gil, de Boston.

Julio 27: Contessa, de New Orleans; Santa Rosa, de San Francisco; Sixaola, de Tela; Cuba, de Tampa y Key West.

Julio 28: Orizaba, de New York, Oriente, de Veracruz.

ESTADO DEL TIEMPO

La depresión en el Golfo de México, se halla hoy a unas cien millas al suroeste de la desembocadura del río Mississippi, como perturbación de moderada intensidad. La depresión del Mar Caribe con poca intensidad se halla sobre parte de Nicaragua y Honduras, estando el barómetro algo bajo con buen tiempo en el resto del Caribe. Desde Cuba hacia el norte hay buen tiempo con moderadas altas presiones.

Pronóstico para el miércoles: Buen tiempo en general, vientos flojos a moderados, principalmente del nordeste al sur, algunas turbonadas.—Observatorio Nacional.

ULTIMOS DIAS DE

Julio EL MES DE El Encanto

La mujer gruesa tiene, al fin, la faja que la hace esbelta.

EL ENCANTO a incluido en estas Magnas Ofertas de Julio una interesante colección de fajas y brassieres para tipos gruesos. Tienen la virtud de producir una silueta esbelta y elegante, bajo el signo de la mayor comodidad del cuerpo.

PRECIOS MUY INTERESANTES.

Faja reductora de caucho y jersey rosa. 26 al 36 **2.75**

Brassiere de batista rosa. 36 al 46 **2.00**

Fajas de cutí satinado de algodón rosa. 28 al 40. **3.50**

Brassiere de encaje y batista. 36 al 46. **1.50**

SEGUNDO PISO.

El Departamento Postal servirá a usted inmediatamente cualquiera de los artículos anunciados

El Encanto

LOS PROFESORES TENDRAN QUE JURAR QUE NO HAN PERCIBIDO OTRO SUELDO

Ayer se nos comunicó en la Universidad que los profesores de dicho centro docente tendrán que jurar que no han percibido emolumentos del Estado, la provincia o el municipio, antes de firmar las nóminas correspondientes para efectuar el cobro del primer plazo de cinco meses de las cantidades que se les adeudan.

Los juramentos tendrán que ser prestados en el día de hoy, miércoles, de 8 a. m. a 5 p. m., en los lugares siguientes: los profesores y ayudantes de la facultad de Medicina, en el Laboratorio Wood; los de Letras y Ciencias, en la Escuela de Ingeniería; y los de Derecho, en el propio local del decanato de la facultad.

El jueves se podrán firmar las nóminas en los decanatos respectivos.

Los profesores y ayudantes que no llenen estos requisitos en las fechas señaladas, no podrán cobrar el día 30.

Magnas Ofertas de JULIO: el mes de El Encanto

Jueves 26, Santa Ana.

Practique la elegancia social del regalo

Lámpara para mesa de noche, con la base de cristal cuajado con relieve y pantalla de macrolaque. Todos los colores **8.00**

Otros estilos, desde **4.75** hasta **12.50**

Jarra de fino cristal San Luis con tallado de arte moderno. Colores: "Fumé", ámbar y amatista **5.00**

Otros estilos, desde **3.50** hasta **12.50**

Juego de tocador compuesto de 7 piezas, en fino cristal de Bohemia. Todos los colores de moda. **6.00** Más finos hasta **16.50**

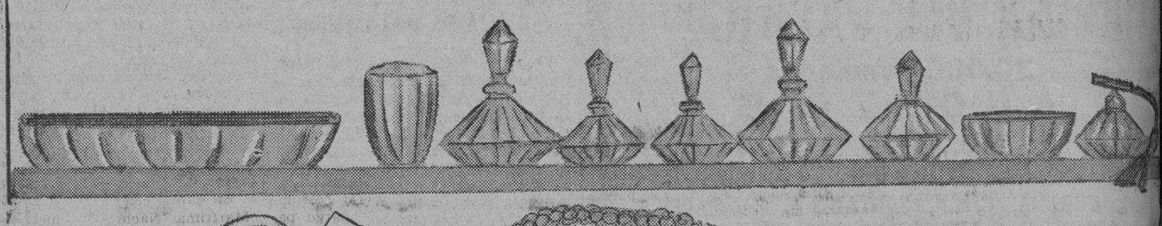

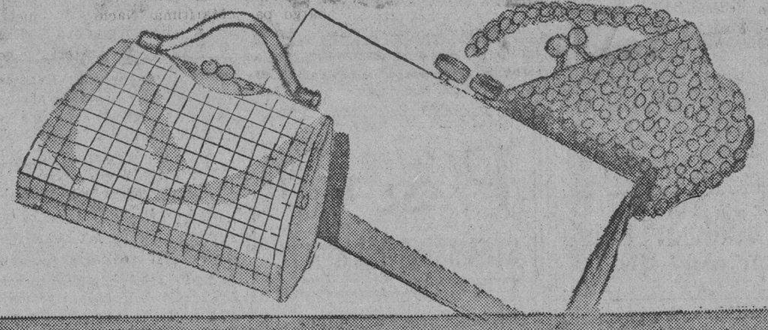

Cartera de galalith con cierre de metal y agarradera de galaliht **4.95**

Cartera de piel blanca con cierre de metal **2.25**

Cartera de cuentas con cierre de metal y agarradera también de cuentas **2.25**

Pulso de metal con figuras en relieve **2.50**

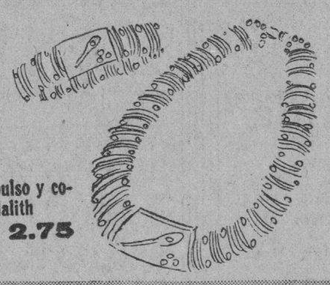

Juego de pulso y collar de galalith **2.75**

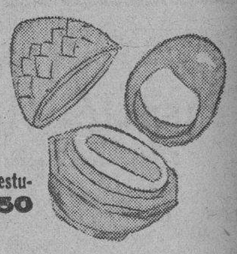

Sortija de cristal en estuche de cristal **2.50**

Chalinas de tafetán escocés, última novedad **1.75**

Abanicos valencianos con varillajes de laca decorados **1.50**

Otros con escenas antiguas, **3.00** y **4.00**

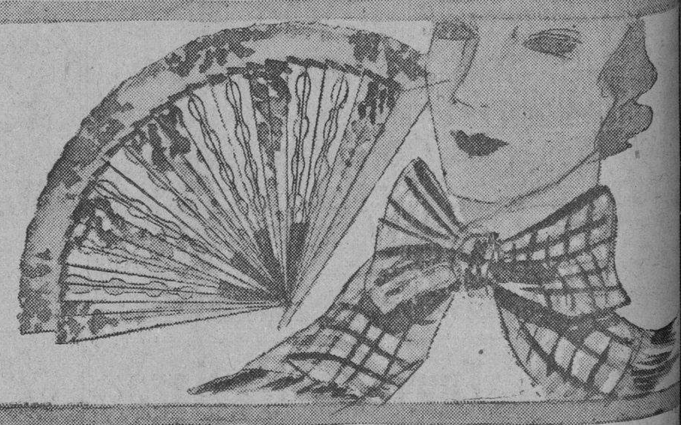

Relojes de metal cromado máquina "Ancora", desde **9.50**

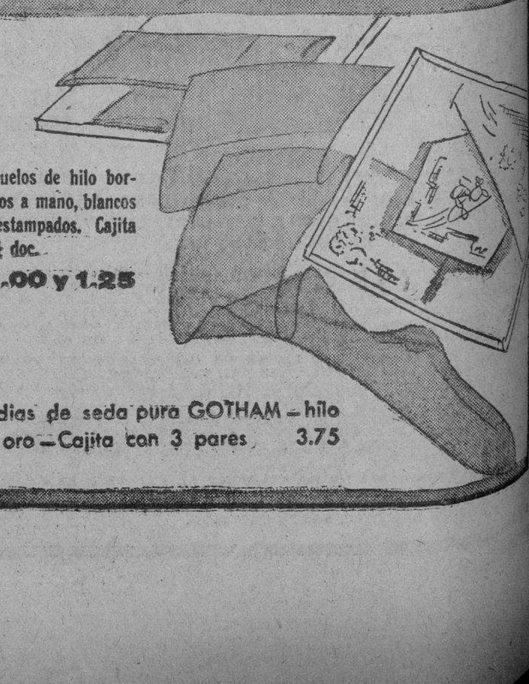

Pañuelos de hilo bordados a mano, blancos o estampados. Cajita de ½ doc. **1.00 y 1.25**

Forbidden Love 11.00

Un perfume exquisito, elegantemente presentado en bonitos estuches,

Medias de seda pura GOTHAM—hilo de oro—Cajita con 3 pares **3.75**

M.E.C.D. 2016

9A SECCION

TELEFONOS:
Dirección. . . . A-3577
Jefe de Redacción. A-3205
Sección de Sports. M-7912

DIARIO DE LA MARINA

TELEFONOS:
Quejas. M-7911
A. Clasificados . A-8333
Agencia Mariano FO-7380

9A SECCION

AÑO CII — ACOGIDO A LA FRANQUICIA POSTAL — LA HABANA, MIERCOLES, 25 DE JULIO DE 1934 — EL PERIODICO MAS ANTIGUO DE CUBA — PAGINA NUEVE

LA ACTUALIDAD

EL SOCIALISMO VERDADERO EN ESPAÑA Y EN CUBA

Por León ICHASO

Los antimarxistas españoles que triunfaron en las elecciones municipales, en las del Tribunal de Garantías y en las parlamentarias están demostrando con la eficacia incontrovertible de los hechos, que son ellos y no los que se llaman socialistas y comunistas los que defienden real y positivamente los intereses y los derechos del obrero y del proletariado. Fueron los de la Confederación Española de Derechas Autónomas dirigida por Gil Robles los que, apoyados por los radicales de Lerroux y los de la Lliga Regionalista de Cambó, defendieron la Ley de los Términos Municipales que implantada durante el acerbo bienio por el exministro del Trabajo Largo Caballero para imponer el caciquismo de las Casas del Pueblo, resultó tan desastrosa para los campesinos. Fué el mismo Gil Robles, secundado por los agrarios, el que presentó en la Cámara el proyecto de Ley contra el paro forzoso para cuyo estudio y obra cuya realización ha sido nombrada una comisión parlamentaria permanente. Fueron igualmente los de Acción Popular y los agrarios en convivencia con los centristas del Gobierno los que llevaron al Parlamento un proyecto de Ley referente a la Reforma Agraria, en el cual se establece algo tan indiscutiblemente beneficioso para el proletariado como el patrimonio familiar y en el que como base de bienestar sólido y permanente para el obrero y como estímulo eficacísimo para su trabajo, se instituye la pequeña propiedad.

Al mismo tiempo estos elementos antimarxistas organizan numerosos sindicatos en los cuales no sólo se integre de un modo práctico al obrero fatalmente ocioso, y se trata con mayor empeño de buscarle trabajo, sino también se le instruye y se le educa por medio de academias, de cursos de conferencias y de bibliotecas. Lo que no se enseña en estas academias es a odiar a ciudadanos de ninguna clase ni a apelar al sistema de la violencia, del pistolerismo, del dinamiterismo, de la destrucción.

Los de Acción Popular presididos por Gil Robles no se contentan con esto: instituyen privadamente dentro de su agrupación patronatos para auxiliar y proteger al obrero, para la construcción de casas baratas, para la organización de cocinas económicas, para la enseñanza de los niños de obreros, para colonias de verano en que encuentren la playa, su baño y su expansión higiénicos y vigorizantes.

También en Cuba colectividades ilustradas y prestigiosas, virilmente refractarias a todo cuanto signifique tiranía arbitraria y esclavizadora, agitación sistemática, atropello de viaje y terrorismo criminal y delincuencia, se aprestan a socorrer, proteger y defender al obrero que no se conforme con esos métodos inhumanos de todo hombre civilizado. Establézcase entre esas agrupaciones la del ABC que, como lo sabe el lector del DIARIO DE LA MARINA, ha aprobado en su Consejo Central un plan con el cual se propone «liberar» a las masas obreras de la opresión comunista arrancándolas de las garras de la Confederación Nacional Obrera de Cuba; apoyar con todas las fuerzas las causas justas del proletariado cubano; combatir con igual energía las huelgas políticas de carácter comunista y establecer el Registro de abecedarios sin trabajo para facilitarles la manera de tener empleo».

Compare el obrero esta clase de socialismo con la de aquellas asociaciones que como la citada Confederación Nacional Obrera de Cuba, lo somete a su bárbara y cínica dictadura para tomarle como instrumento de sus maniobras de Stalin; para arrancarle caprichosa y arbitrariamente del trabajo con sus huelgas políticas con vistas a Moscou; para educarlo en un odioso ambiente de odio y de venganza; para imponerle a peligros de muerte o de prisión mientras los jefes y esbirros de Rusia contemplan desde lugar seguro su obra destructora. Comparen detenida y serenamente el proletario español y el proletario cubano la labor de los antimarxistas de España y la que pretenden realizar los abecedarios de Cuba, con la que allí han verificado los socialistas heterodoxos y los anarcosindicalistas y la que aquí llevan a cabo sociedades comunistas como la mencionada Confederación Nacional Obrera de Cuba. Compárenla y vean dónde está el socialismo auténtico; el que quiere, protege y redime al obrero y el que el socialismo apócrifo y falso; el que engaña, esclaviza, humilla, degrada y pervierte al obrario.

Cataluña ha modificado la Ley de Cultivos de acuerdo con la Constitución

España produce al año cien mil toneladas de almendras, que valen 100 millones de pts.

Eu cuanto a la producción vinícola, España produce cada año cerca de 20 millones de hectólitros de caldos cada vez mejores, cuyo valor se calcula en 700 millones de pesetas

MADRID, julio 24 .(AP.).—Según datos oficiales proporcionados por la Dirección General de Agricultura, España tiene 141,620 hectáreas de terreno ocupadas por árboles frutales que producen unas cien mil toneladas de almendras cada año.

El almendro se produce en casi todas las provincias de España, pero sólo tiene rendimientos comerciales de importancia en las de Albacete, Alicante, Almería, Baleares, Cádiz, Castellón, Granada, Huelva, Huesca, Jaén, Las Palmas, Lérida, Barcelona, Málaga, Murcia, Navarra,, Salamanca, Tenerife, Tarragona, Valencia y Zarazoga.

El valor total de lo producido en estas provincias llega a casi cien millones de pesetas al año.

Dentro del país, se consume la almendra para numerosos dulces y preparados y muy especialmente para fabricar los célebres turrones en Jijona y otros lugares de Valencia, dulce mezcla de materias azucaradas a base de almendras.

LA PRODUCCION DE VINOS

MADRID, julio 24. (AP.).—Cerca de veinte millones de hectólitros de vinos de diferentes clases, saca anualmente España de sus diferentes vides.

Son los vinos tintos los más cosechados, acercándose a 8 millones cuatrocientos mil hectólitros anuales su producción, le siguen los caldos blancos con siete millones, los claretes y rosados con tres millones y medio. De vinos espumosos saca España todo los años sólo unos cien mil hectólitros.

Según los técnicos dedicados al estudio y examen de los mostos españoles, éstos son cada año mejores y suelen dar anualmente un ingreso de unos setecientos millones de pesetas a la economía española.

El señor Gordón Ordás opina que hasta el mes de octubre próximo no habrá acontecimientos políticos

La opinión más generalizada es que, pasadas las vacaciones, se planteará la cuestión política, dimitiendo el Gobierno y formándose un nuevo Gabinete de composición mayoritaria

MADRID, julio 24. (SE.).—El señor Gordón Ordas, hablando acerca de lo que puede hacer el Gobierno durante las vacaciones, expuso su creencia de que no hará nada.

También es partidario de que se haga pronto el Estatuto de funcionarios.

Supone que no habrá acontecimientos políticos hasta el mes de octubre.

«LA EPOCA» FUE DENUNCIADA

MADRID, julio 24. (SE.).—Fué denunciado por la autoridad fiscal correspondiente, el periódico «La Epoca».

El motivo de la denuncia ha sido un artículo titulado: «A la deriva».

La Policía recibió órdenes de proceder a recoger la edición.

EL PROPOSITO DE QUE SE FORME EN OCTUBRE

MADRID, julio 24. (SE.).—Parece que el Gobierno llegará sin modificaciones hasta el Otoño.

Seguirá trabajando para resolver el problema catalán.

La Diputación permanente de las Cortes aprobará algunos proyectos urgentes.

Llegado octubre se planteará la cuestión política, dimitiendo el Gobierno, pero antes de que la situación política haya quedado aclarada en el sentido de formar un Gobierno mayoritario, apoyado por los votos de la C. E. D. A., radicales, agrarios, reformistas y Lliga, que hará los esfuerzos imaginables para que lo presida el señor Lerroux. De no ser posible esto, encargarían la jefatura del gabinete a Melquiades Alvarez o a Martínez de Velasco. Ese Gobierno presentaría los presupuestos.

G. Ordás

Entre los elementos republicanos no se sabe cuál ha de ser su actitud. Se dice que en agosto se celebrará en una ciudad del Norte, una gran concentración de elementos republicanos, en cuyo acto hablarán cuatro o cinco jefes antigubernamentales. Antes se celebrarían algunas reuniones para puntualizar el camino a seguir.

ENTREGA DE DESPACHOS A LOS NUEVOS OFICIALES

MADRID, julio 24. (SE.).—Se celebró en Toledo, asistiendo el ministro de la Guerra, la entrega de los despachos a los nuevos oficiales de Infantería, Caballería e Intendencia.

Se celebró un acto análogo en Sevilla, donde se entregaron los despachos a los nuevos tenientes de Artillería e Ingenieros.

Categóricamente desmiente el general Sanjurjo que vaya a tomar parte en la política

Informaciones publicadas en Madrid presentaban a Sanjurjo fomentando un movimiento monárquico. El Gobierno evitará toda publicación alarmista y también las críticas improcedentes

BARCELONA, julio 24. AP. El Presidente de la Generalidad de Cataluña, don Luis Companys, declaró hoy que se ha modificado la ley de cultivos aprobada por el parlamento catalán en aquellas partes que se hallaban en contradicción con la Constitución Española, agregando que la citada ley se pondrá en vigor esta tarde o mañana.

SANJURJO NIEGA QUE INTENTE HACER POLITICA

MADRID, julio 24. AP. El primer ministro Samper ha recibido un telegrama del jefe de la minoría agraria, señor Martínez de Velasco, que se halla en Lisboa, donde está pasando las vacaciones. Le comunica que ha conferenciado con el general Sanjurjo y que éste ha desmentido categóricamente la noticia de que se propusiera tomar parte en la política española.

Las declaraciones de Sanjurjo son contrarias a las informaciones que se han publicado en Madrid, en las cuales se le presentaba fomentando un movimiento monárquico.

Agregó el primer ministro que ha dado instrucciones a todas las autoridades españoles para adopten medidas a fin de evitar toda publicación que contenga propaganda alarmista o que critique al Gobierno en forma contraria a la decencia.

LAS TAHONAS NO ELABORAN PAN DE FAMILIA

MADRID, julio 24.— (WP).—A pesar de las promesas de los panaderos madrileños, no se fabricó hoy pan del llamado familiar.

El Ayuntamiento habilitó las tahonas municipales para elaborarlo, vendiéndolo en las tenencias de alcaldía.

El presupuesto español, que en 1875 era de 711 millones, ha subido ahora a 4,680 millones

A su advenimiento, la República halló mal dotado varios servicios, como Instrucción y Justicia, y escasas fuerzas de Policía, lo que hizo necesario el aumento de los gastos

MADRID, julio 24. (AP.) — Los presupuestos españoles han subido anualmente a la cifra de 4.680 millones de pesetas en el año actual de 1934. En principios del Siglo Veinte, los gastos españoles eran de sólo 856 millones, remontándonos a fechas más lejanas o sea el año 1875 los gastos fueron de sólo 711 millones.

Después de la Guerra Mundial, los gastos de España han aumentado en una proporción aterradora para su economía y aunque los ingresos han subido también proporcionalmente, pues en 1934 éstos se calculan en 4.653 millones, mientras en 1900 sólo fueron de 914 millones y en 1875 de 636, el Gobierno de la República quiere hacer unos nuevos presupuestos que tengan gran cantidad de economías y que puedan saldarse sin necesidad de aumentar la deuda pública, cosa que ahora ocurre anualmente, por saldarse con deficit.

Desde la República hasta la fecha, los gastos del país han aumentado en casi un millar de millones de pesetas cada año.

Los que predicaron la idea republicana por el territorio español, llevaban como uno de sus argumentos más convincentes para las inteligencias de sus oyentes, el de que suprimida la monarquía, los gastos de sus sostenimientos, separada la Iglesia del Estado y no pagando éste nada por el culto ni el clero, las economías habían de subir y se harían visibles claramente en el presupuesto.

Pero la República halló mal dotados los servicios de instrucción, encontró también mal pagada la justicia, halló que tenía que crear numerosas fuerzas de policía para mantener el orden público y todo esto aumentó los gastos, haciendo imposible las economías.

Al cerrarse el Parlamento hasta octubre próximo, el Gobierno ha prometido hacer unos presupuestos modelos y economizar lo más posible en los gastos, trabajando todos los ministros durante el verano para realizar ese ideal que algunos consideran como un milagro.

ESCUELAS DE BAILE TIPICO ANDALUZ

SEVILLA, julio 24. (AP.)—Aunque lo típico de los bailes andaluces no corre por ahora riesgo de olvidarse, porque los andaluces cultivan en todas ocasiones sus costumbres y tradiciones, sin embargo para el perfeccionamiento en los movimientos y en el ritmo peculiar de estos bailes, existen aún varias escuelas de baile sevillano donde acuden numerosas jovencitas y los invitados por el maestro.

Este las prefiere muy jóvenes por la sencilla razón de que «si hay madera, a los once o doce años pueden ser una maravilla». En algunas asisten niñas de cinco a seis años, que imitando al maestro y a las mayorcitas van adquiriendo la flexibilidad y la gracia típica de estos bailes.

Se suele cobrar cinco pesetas semanales por clases colectivas, y veinticinco por clases particulares; algo más que en muchas Academias de Bachillerato e Idiomas.

Asociación de defensa de los puertos de Cuba

Fué electa la directiva de la «Defensa Marítima Nacional», y se ha redactado su programa

En junta celebrada por «Defensa Marítima Nacional», quedó electa la siguiente Directiva: Presidente: Ramón León Rentería; Secretario: Fermín Rodríguez; Tesorero: Eloy González; Vocales: Alberto García, C. M. Rodríguez, Carmelo García, Francisco Alonso, Antonio R. López, Roberto Godoy y José L. Arencibia.

También se designó Director del Cuerpo Legal de la institución al doctor Marino López Blanco y a los señores C. M. Rodríguez, Francisco Alonso, Antonio R. López, Alberto García y Manuel González, para la organización de las secciones de Propaganda, Edición, Gestión, Administración y Supervisión, respectivamente.

El programa de actividades de «Defensa Marítima Nacional», es el siguiente:

«1.—Unir en un estrecho lazo a todo el personal empleado en las entidades q. efectúan operaciones marítimas en los puertos de la República, para la mejor defensa de los intereses generales.

2.—Velar por el fiel cumplimiento de cuantos beneficios conceda la legislación vigente; así como también, gestionar a promulgación de cuantas leyes se estimaren convenientes y encaminadas a ese fin.

3.—Mantener una constante vigilancia en la caja de Jubilaciones y Pensiones del Retiro Marítimo; velando por su mejor funcionamiento, que garantice su estabilidad.

4.—Gestionar lo más pronto posible la reforma total de la Ley del Retiro Marítimo, para el mayor afianzamiento de esta Institución de previsión social, y para que las jubilaciones y pensiones que la misma conceda o abone, sean disfrutadas en la vejez, por accidente o desgracia; impidiéndose cualquier inmoralidad que se pretenda crear y que vaya en contra de estos ideales.

5.—Solicitar de los Poderes Públicos, con carácter urgente, la promulgación de leyes encaminadas a regular debidamente las operaciones marítimas.

6.—Contrarrestar toda competencia y privilegios, que vayan en perjuicio de los intereses del sector marítimo.

7.—Derogación de la Ley Tarafa y otras, relacionadas con la misma.

8.—Estudiar científica y prácticamente, una nueva división de Distritos Aduanales, para los puertos de la República.

9.—Velar por el cumplimiento del Decreto 1693 de septiembre 19 de 1933, que establece la jornada máxima de labor de ocho horas.

10.—Exigir que los transportes marítimos-terrestres, conocidos por «Ferry-Boats», cumplan con lo estatuído en las ordenanzas de aduanas y en las demás leyes vigentes de la República.

11.—Gestionar la Legislación Social adecuada, que garantice la subsistencia del personal de las Empresas marítimas, por medio de una remuneración equitativa, standard y estable.

12.—Nacionalizar los fletes, protegiendo a la Marina Mercante Nacional y al personal profesional cubano.

13.—Gestionar la reapertura de la Escuela Náutica, anexa al Instituto de Segunda Enseñanza, para la mejor preparación del personal profesional cubano.

14.—Solicitar la legislación q regule debidamente el transporte por carretera, y por vías férreas, y el comercio de cabotaje, mediante la confección de una tarifa adecuada, tomando como base los gastos de cada uno y la clase o prontitud del servicio.

Podrán ingresar en esta Institución, los obreros, empleados y oficiales profesionales de las Entidades Marítimas, que efectúen operaciones en los puertos de la República; así como también, sus familiares, o cualquier otra persona que lo deseare, siempre que estas últimas fueren garantizadas por algún asociado.

La cuota social ascenderá a diez centavos mensuales, pudiendo admitirse cualquier donativo, con que desearen contribuir sus asociados.

Cualquier miembro de la Institución podrá dar a conocer a la Directiva sus ideas o proyectos en beneficio de los intereses del sector marítimo; dada la debida atención a su solicitud y aprobado en la forma correspondiente, se le dará traslado al cuerpo Legal de la Institución, el cual después de darle la forma requerida, se servirá presentarlo y podrá al mismo tiempo tomar parte en todas las gestiones encaminadas a su más pronta aprobación.

La sección «Propaganda», dará publicidad a dichos proyectos, por medio de la Prensa, Radio, anuncios, circulares personales, etc.; la sección «Edición» editará y distribuirá el Boletín Oficial de la Institución.

La sección «Gestión», compuesta por personal apropiado, mantendrá un continuo contacto con los Poderes Públicos, para obtener a mayor brevedad la promulgación de la legislación solicitada; y la sección «Administración», será la encargada de la organización y recaudación de la Institución.

También tendrá la sección «Supervisión», que tendrá a su cargo el velar por el fiel cumplimiento de las disposiciones legales que regulen el tráfico marítimo y la estricta observancia de la Ley del Retiro Marítimo.

Luchar por el engrandecimiento de los puertos de Cuba, es velar por nuestros propios intereses.

Comience ahora mismo a laborar por sus intereses, en una de las Secciones de esta Institución.»

Fué designado Canciller el Dr. P. Saavedra

Es uno de los graduados en la Esc. de Derecho Diplomático. Se ha distinguido por su labor

Dr. Pedro Saavedra

Acaba de ser designado por el departamento de Estado para el cargo de canciller el doctor Pedro Saavedra Alemany, recien graduado en las Escuelas de Derecho Diplomático y Público de nuestra Universidad.

Saavedra ha sido hasta la terminación de sus estudios una figura representativa del estudiantado, a favor del cual ha quebrado siempre lanzas, tanto en los tiempos apacibles como en los últimos verdaderamente borrascosos por que ha atravesado nuestra Universidad.

Su ejecutoria como Tesorero de la Asociación de Estudiantes de Derecho desde el año 1930 al 1934, como representante de la facultad de Derecho en el Comité 27 de Noviembre, como delegado de la Escuela de Derecho Diplomático a la Asamblea general de cursos de la Universidad y como representante de la facultad de Derecho en el Consejo Superior Universitario dicen mucho a su favor.

Enviamos, pues, nuestra felicitación al doctor Saavedra, con cuyo nombramiento la Secretaría de Estado comienza a hacer efectiva su promesa de cubrir las vacantes del Servicio Exterior con graduados en la Escuela de Derecho Diplomático de nuestra Universidad.

Las obras efectuadas por el nuevo régimen han mejorado mucho el aspecto de Madrid

Con el objeto de mejorar el estado sanitario en España, que otros Gobiernos tuvieron bastante descuidado, aportará el Estado crecida suma, aumentada con lo que den los Municipios

MADRID, julio 24. (AP.)—Madrid poco a poco va mejorando su fisonomía, sobre todo en la parte relativa a su barrio del Oeste en las inmediaciones de la Estación por donde llegan los ferrocarriles que provienen de la parte norte del país.

En dichos lugares acaban de ensancharse las carreteras y de construirse puentes con lo que se hace mucho más seguro el acceso y salida de Madrid a los que vayan en autos.

También ha derruído casi en su totalidad las antiguas caballerizas reales, lo cual dará ocasión a la construcción de unos amplios jardines sobre los solares en que se levantaban dichas caballerizas al lado del Palacio, dejando a éste libre del grupo de casas pequeñas y pobres que le rodeaban y por consiguiente en mejores condiciones de lucir sus valientes y bellas líneas que lo estaba antes cuando tenía en su rededor multitud de casas de feo aspecto, sobre todo en la parte de la cuesta de San Vicente cuya entrada ha quedado muy agrandada haciendo una amplia vía de la antigua calle de Bailen, que era antes una calle estrecha y en la que la circulación era en extremo difícil los días de alguna aglomeración, o a la salida o entrada de trenes, cuyos viajeros tomaban los coches en la estación para trasladarse al centro de la capital.

Con la creación de la Ciudad Universitaria y la gran carretera que le sirve de acceso y la atraviesa de un lado a otro, Madrid se prepara para un tráfico intenso en esta parte de sus alrededores que hace años estaban ya concurridos en demasía y faltos de espacio para los muchos carruajes que lo frecuentaban.

APROBADA LA LEY DE SANIDAD

MADRID, julio 24. (AP.)—Se ha aprobado la Ley de Sanidad, que el Subsecretario de este Departamento espera «pondrá término al lamentable estado en que se encuentra España en punto a Sanidad».

Afirma el doctor Pérez Mateos que en España hay el doble de mortalidad por tuberculosis que en otros países. Los enfermos mentales están haciendo «con un criterio inhumano», y los leprosos—afirma dicho Subsecretario—«inundan las calles de nuestras mejores ciudades, cuando ya la lepra se ha desterrado de casi todas las naciones de Europa.»

Por la mencionada Ley, el Estado se compromete a contribuir con una aportación considerable y los Municipios con cantidades voluntarias. Unas leyes complementarias determinarán sus detalles.

Se dirigen al Presidente los Telegrafistas

Piden que Comunicaciones sea considerado centro técnico, desconectado de la política

Anoche nos visitó una comisión integrada por los señores Mario Soley, Agustín Ventura Goldarás y Tomás Tejera, Presidente, Secretario y Vocal, respectivamente, de la Asociación de Telegrafistas de Cuba.

Tenían el propósito de hacer público, a nombre de la citada institución, el criterio de que la Secretaría de Comunicaciones debe ser también puramente apolítica, ya que es un departamento netamente técnico.

Sobre este particular nos manifestaron, además, que por las circunstancias indicadas se dirigirían al Presidente de la República, para recabar que se tenga en cuenta lo expuesto y que en breve celebrarían una reunión en el local de la citada entidad, sito en Lealtad número 66, altos, para tomar acuerdos sobre el asunto.

Tanto las manifestaciones de referencia como la citada reunión las motivan las declaraciones del doctor Miguel Mariano Gómez, recogidas por la prensa, de que la Secretaría de Instrucción Pública y la de Hacienda eran las que se debían de cubrir con secretarios apolíticos.

SACAN A CONCURSO CUATRO PLAZAS DE MAESTROS DE LA «ESCUELA INDUSTRIAL»

Ha quedado abierta la convocatoria para cubrir, mediante concursos-pruebas, las plazas de Profesor titular de Sociología, Maestro de Radio-Telégrafo y Teléfono, Maestro de Segunda de Electricidad y Maestro de Primera de Laboratorio, para la Escuela Técnica Industrial «Enrique José Varona», concediéndose un plazo de diez días, a partir del día 23 de los corrientes, para la inscripción de los aspirantes, que deberán pasar por la Secretaría de la Escuela de 8 a 11 y de dos a cinco p. m. todos los días hábiles.

Los requisitos necesarios para aspirar a dichas Cátedras son: Partida de Nacimiento; Carta de Ciudadanía, Certificado del Registro de Penados; dos cartas certificadas de personas de reconocida honorabilidad y de hombría de bien en las que se haga constar (a) que conoce al aspirante y sabe que lleva una vida moral; (b), que afirma que el aspirante no posee vicios infamantes; y (c) cuantos datos puedan servir para formar juicio de la estructura moral del aspirante. También debe aportar la documentación que le acredita su capacidad.

DICE EL SEÑOR LUIS CRUCET Q. DURANTE EL MACHADATO NO TRABAJO EN GOBERNACION

Anoche visitó nuestra Redacción el señor Luis Crucet y Valera, para desmentir la noticia ofrecida por el señor Mario Delgado Presidente de los Nacionalistas del café «La Isla», en el sentido de que había sido empleado de la Secretaría de Gobernación durante la época del Machadato. Y, al efecto, nos mostró un certificado del Negociado de Bienes y Cuentas de la Secretaría de Gobernación, por el que se especifica que dicho señor Crucet fué empleado de ese Departamento sólo hasta el día 4 de abril de 1924.

Al mismo tiempo, el señor Crucet nos manifestó que la Juventud Nacionalista del café «La Isla» no puede expulsar a nadie, toda vez que no existe por haber renunciado el 90% de sus afiliados.

EXPULSADOS UN SARGENTO Y UN POLICIA

Por disposición del Jefe de la Policía Nacional, fueron anoche separados el Sargento Manuel Rodríguez y el Vigilante de Primera Elías Rodríguez, que prestaban sus servicios en la Séptima Estación.

Graves irregularidades en el servicio, fueron causa de tal determinación del Teniente Coronel Pedraza.

El pretendiente al trono de Andorra dice aspiraba a dar amparo a los ciudadanos

En cuanto a la declaración de guerra rural hecha contra el Obispo de la Seo de Urgel y el co-príncipe de Andorra, dice que se justifica con la necesidad de combatir la opresión

MADRID, julio 24. (AP).— El pretendiente al trono de Andorra ha ingresado en la Cárcel de esta ciudad en espera del resultado de las investigaciones que están practicando las autoridades. En vez de ponérsele a la disposición del Tribunal Supremo, como hubieran sido los deseos de Boris, el Gobierno lo ha colocado a la disposición de un juez especial encargado de la aplicación de la Ley de vagos.

BORIS QUIERE PROTEGER A LOS CIUDADANOS DE ANDORRA

MADRID, julio 24.— (WP).—El pretendiente al trono de Andorra, que se halla en esta capital a la disposición de las autoridades, ha manifestado que no tiene derechos históricos a dicho trono y que solo lo pretende como caballero para defender los derechos de los ciudadanos de Andorra.

Justifica la declaración de guerra rural que hizo al Obispo de la Seo de Urgel, co-príncipe de Andorra, en la necesidad de amparar a los ciudadanos de la pequeña república contra la opresión del Prefecto de Francia y del Obispo español.

EL ABARATAMIENTO DE LA CARGA Y DESCARGA EN BARCELONA

BARCELONA, julio 24.—(WP).—La Junta de Obras del Puerto, presidida por el Consejero de la Generalidad señor Densa, trató de abaratar el precio de carga y descarga de los buques a fin de dar al puerto mayor movimiento del que tiene en la actualidad.

La concesión de créditos para los negocios mineros

El Gobierno controlará el comercio de café en el país para acabar el contrabando

MADRID, julio 24.— (WP).—Se anuncia que en el Consejo de mañana se examinará la concesión de un crédito a las empresas mineras a fin de que estas no tengan que clausurar las explotaciones.

Se habla acerca de que el Gobierno adoptará algunas medidas para controlar el comercio de café dentro de la Península, al objeto de impedir el gran contrabando que se hace de ese producto.

CONCURRENCIA DE ESPAÑA A LA FERIA DE MARSELLA

MADRID, julio 24.— (WP).—La Dirección General de Comercio está estudiando la conveniencia de que España concurra a la Feria de Marsella.

Se celebrará en Valencia, del 4 al 11 de agosto, el Congreso XX de Esperanto

VALENCIA, julio 24. —(SE).—Se celebrará en esta capital del 4 al 11 de agosto próximo el Congreso esperantista y son ya muy numerosas las inscripciones para la asistencia.

Será este el vigésimo Congreso que se celebra para demostrar la eficacia del esperanto.

Es muy atrayente el programa de festejos y excursiones y representaciones teatrales.

MUEBLES A PLAZOS

El mejor surtido en juegos de cuarto, sala, comedor y recibidor. Atractivas facilidades de pago.

"EL CAPRICHO" NEPTUNO 64 ESQ. A SAN NICOLAS

¡Santiago y Cierra España!

Por el Lcdo. DIAZ PEREIRO

Evocador el recuerdo, en la lejanía.

Pasa el tiempo y con más íntima y reverente fruición, se alcanza en mi el imperecedero recuerdo de lo pasado.

¡Oh juventud! exclamaba el poeta; y, efectivamente, allá en lo más recóndito del corazón, el rescoldo de sus últimas brasas se extinguirá con la vida. Disipada la bruma de un sonriente amanecer y entre los resplandores de un sol estival, que bordan el sublime marco compostelano, con los melancólicos discos del Pico-Sacro, Montouto, Pedroso y la meseta del Belbis y la Trisca, se levanta magestuosa, reverente, sublimizada, la Ciudad española de la fé, de la tradición, de la inagotable y arrulladora hospitalidad; la vieja Compostela, que guarda los Sagrados restos del Predicador evangélico de España de Santiago, ante la cual, Reyes Magnates y señores desde el «Humilladoiro» hincadas en tierra sus rodillas, con sublime devoción y con humildad de cristianos, saludaron.

Es tu día.

Y en él, esas antiquísimas y embrujadas calles, esas Ruas, llenas de hombres, mujeres y niños de todas las tierras habitadas, lucen las galas ancestrales; engalanándose sus viejos caserones que ostentaban el orgullo de lo que fueron y son con sus grandes escudos graníticos y las espadañas y el fiuncho mezclados con la fragancia de las olorosas rosas de cien rojas, perfuman al machacarse con las piadosas pisadas, su suelo.

Es tu día.

Y en él, el ambiente de piadosa devoción cristiana, la fé religiosa oliendo al incienso bendecido que en su vertiginoso cruzar por las naves del templo Jacobeo desprendió el famoso «botafumeiro» y el flamear en las más altas torres el glorificado pendón blanco y la Cruz ígnea, aquel que llevó a una de las más grandes victorias a los soldados en Clavijo, cuando montado en brioso y blanco corcel, los guiaba con la espada en la diestra y el signo de la Cruz en la siniestra, Santiago, y ante la Santa Urna en que se veneran sus Restos como dosel de grandezas, el gran Gallardete que hizo grande en la Historia a Lepanto y a Cervantes.

Es tu día.

Hasta mí llegan los ecos de las chirimías y de los fagots; el sonar desarmónico y al mismo tiempo rítmico de las panderetas que conducen en caravana a los romeros de aldeas cercanas, entonando sus alalás hacia la gran plaza donde el sonar las doce de la noche, entre los estruendosos palenques, el resonar de las alboradas entonadas por las bandas de música, el bailoteo al son de las gaitas, los vendedores ambulantes de rosquillas y agualimon-fría, etc., etc., la fachada del Obradoiro, se desprende con sus lumiñenaria del Miladoiro, te quiero go artificial, hace elevar los corazones hasta el infinito en un misterioso no sé qué de sublimidad, confundido con el ruido de dos mil campanas que anuncian a los vientos que ya es el día del Apóstol, el gran día de la fé española, el día de Santiago.

Es tu día y en él, con el amor de tus hijos y la fe de tus visitantes, deja que desde estas lejanas tierras de América, salga del fondo de mi alma el grito de SANTIAGO Y CIERRA ESPAÑA, oración que humilde y reverente con el recuerdo de mis tiempos mozos, postrando mi imaginación en la piedra milenario del Milladoiro, te quiero dedicar en este tu día.

Asesinado un capataz por los obreros

Durante una reyerta de índole social resultaron tres obreros mal heridos

MALAGA julio 24. (WP).— Varios obreros que habían sido despedidos de una obra dieron muerte alevosa al capataz, huyendo acto seguido. La fuerza pública hace indagaciones para descubrir el paradero de los asesinos.

TRES HERIDOS GRAVES EN UNA REYERTA

BILBAO, julio 24. (WP).—En una reyerta de carácter social habida hoy en esta villa resultaron tres obreros gravemente heridos.

Intervino la policía practicando varias detenciones.

LA IMPLANTACION DEL CULTIVO DEL TABACO EN ESPAÑA SERA UN HECHO

MADRID, julio 24.—(SE.) Ha sido nombrada una comisión para estudiar la implantación defintiva del cultivo del tabaco en España para dar de este modo, cumplimiento a un acuerdo tomado en el Consejo de Ministros.

Esta comisión estará integrada por delegados de los ministerios de Hacienda y Agricultura y una representación de la Compañía arrendataria del Monopolio de tabacos y por elementos representativos de tabaco de las tres zonas más importantes de España.

Será presidida por el subsecretario de la Presidencia del Consejo de Ministros.

LESIONADO GRAVE

En el Primer Centro de Socorro fué asistido de una contusión grave en la región pubiana, José Martín Figueras, de 8 años y vecino de Revillagigedo 151. Sufrió dicha lesión al caerse en el parque «Jesús María», donde se encontraba jugando.

M.E.C.D. 2016

Marqueses y Yatistas, rivales fuertes para las grandes regatas nacionales de Varadero

EARL COMBS SE FRACTURO AYER EL HOMBRO IZQUIERDO AL CHOCAR CON LAS CERCAS EN S. LUIS

DESDE EL BULL PEN

Los Cubs de Chicago no están eliminados todavía y al final tendrán una historia muy interesante que contar a los Giants

(Por GALI)

Aun cuanto tienen a los Cubs a dos juegos de distancia, los New York Gigantes viven convencidos de que el team de Charley Grimm no está dispuesto a darse por vencido, siendo el que habrá que derrotar al final de la seasón, cuando una derrota cualquiera puede significar la pérdida del championship... Los Oseznos no están jugando todavía todo lo que pueden jugar, dicen algunos jugadores del New York, y puede que en ello tengan realmente razón, pues si usted analiza fría y imparcialmente la situación, observará que Grimm y sus muchachos se han mantenido en la primera división, muy cerca del prmer lugar, durante todos estos últimos meses, sin tener en forma a sus lanzadores... De no haber sido por Thurston Lee, ese novato que ayer derrotó a los Dodgers con score de 6 por 3, nadie sabe lo que hubiera sido ya de los Cubs, pues ni Malone, ni Root han dado resultado, y el mismo Warneke, de quien se esperaban tantas cosas bellas, no acaba de demostrar la misma efectividad de 1932 y 1933... El team de los Cubs luce bonito en el papel, y tan pronto como Hurst y Klein comiencen a batear, habrá que realizar muchas maromas para detenerle....

Nosotros desearíamos que los Cubs tuviesen un final impresionante, aunque a la postre no cargasen con el pennant... Simpatizamos bastante con Charley Grimm, y creemos sinceramente que el veterano lider merece mejor suerte en el reparto de los breaks... Hasta ahora ha sido muy castigado por el infortunio, y como no ha podido demostrar la clase que todos los fanáticos de Chicago le concedieron al equipo en las primeras semanas de la temporada, son muchos los que le piden la cabeza, indicando a Jack Lelivelt, un ganador consistente del Pacífico, para la dirección en 1935...Grimm no ha podido hacer nada en las condiciones en que ha trabajado... Klein no le ha bateado nada... Don Hurst fué comprado como una gran cosa, y los records dicen que está bateando un poco más que cero... Bush y Warneke han pitcheado con marcadísima inconsistencia, y el veterano Root, a quien todos consideraron regular del staff, ha tenido que acabar la seasón como relief pitcher... En estas condiciones, otro team estaría en la segunda división pero Grimm ha demostrado clase con los players novatos que le cayeron en la mano, y al sacar buen partido de todos, ha podido sostenerse muy cerca del primer lugar.

La lucha de la Liga Nacional sigue tan apretada como hace dos semanas, y aunque todos los leales de los Giants se aferran en afirmar que su team no tiene problemas, es lo cierto que ningún partidario de los otros teams se atrevería a dar su apuesta por perdida... Cubs y Cardenales tienen un chance tan hermoso con el New York, y será interesante ver lo que hacen los Giants en su próxima excursión por el Oeste, antes de que podamos batir palmas entusiasmados... Los Cardenales no están derrotados todavía... El team se encuentra otra vez a cuatro juegos del primer lugar, como resultado a la derrota experimentada ayer, en la que Leroy Parmelee jugó con ellos como gato con un ratón, pero cuando la novena vuelva a sus terrenos, tendrá un buen chance de desquitarse del mal viaje que ha dado por el Este, y entonces puede que entre Carleton, los Deans, Hallahan y Walker nos cuenten una historia interesante... Frankie Frisch no se ha dado por vencido todavía y Mike González, que entiende mucho de estas cosas, afirmó recientemente en una carta dirigida a un amigo suyo de esta ciudad, que los Gigantes perderán el campeonato cuando haga su última invasión del año por el Oeste... Nosotros no decimos ni una cosa, ni otra... La situación es demasiado difícil para que nadie se meta en pronósticos, pero la realidad indica que habrá abundante lucha hasta el final, y que los Giants, con novena o sin ella, se están defendiendo admirablemente, y están contestando con impresionantes triunfos a cada reto que le lanzan sus adversarios....Nosotros no creímos nunca que el New York pudiese trabajar este año en la forma en que lo ha hecho....Por eso dimos al San Luis para ganar, pero no cabe duda que Terry ha infiltrado enorme espíritu a sus players, haciéndoles jugar justamente el baseball que se necesita para ganar... En cierto modo, si los Cardenales no pueden triunfar, quiera Dios que el triunfo sea de los Giants... De esta manera tendremos nuevamente a Adolfo Luque en la serie mundial, y entonces resultará impresionante ver si puede repetir su hazaña del año pasado, cuando salió de lo último del bull pen en el quinto choque de la serie, para burlarse de Joe Cronin y todos sus Senadores proporcionando un éxito espectacular al New York... ¿Qué podrá hacer Luque con los Tigres o contra los Yankees?... He aquí una interesante interrogación que desde ahora nos gustaría contestar.

Obtuvo el Chicago gran éxito sobre el Brooklyn

Sólo en una entrada pudo el team de Casey Stengel pisar la goma a los Oseznos

BROOKLYN, júlio 24. (AP).—Ligando sus batazos con enorme oportunidad, los Cubs de Chicago vencieron esta tarde a los Dodgers con score de 6 por 3, en el segundo encuentro de la serie.

Thurston H. Lee superó a Van Mungo en el duelo que ambos entablaron para mantener a los Oseznos a dos juegos completos de los Giants, líders de la Liga, que derrotaron a los Cardenales en Polo Grounds.

Un home run del manager Charley Grimm en el sexto inning, estando el score 3 x 2, a favor de los Dodgers, fué el batazo decisivo del encuentro, que facilita al Chicago la oportunidad de sostener en la lucha por el pennant.

Babe Herman bateó bien contra sus antiguos compañeros y Billy Herman fildeó mucho en la segunda.

CHICAGO

	V.	C.	H.	O.	A.	E.
W. Herman, 2a.	3	1	0	1	5	0
English, ss.	2	0	0	3	2	0
Galan, ss.	1	0	0	1	1	0
Klein, lf.	4	2	1	3	0	0
F. Herman, rf.	3	1	2	1	0	0
Cuyler, cf.	4	1	1	1	1	0
Hartnett, c.	4	0	0	6	1	0
Grimm, 1a.	2	1	1	8	1	0
Hack, 3a.	3	0	1	2	0	0
Lee, p.	4	0	0	1	2	0
Totales	30	6	6	27	13	0

BROOKLYN

	V.	C.	H.	O.	A.	E.
Koenecke, cf.	5	0	0	3	0	0
Stripp, 3a.	4	0	1	1	2	0
Frey, ss.	4	1	1	6	5	0
Taylor, lf.	4	1	1	1	0	0
Leslie, 1a.	4	0	2	11	1	0
Cucinello, 2a.	4	0	0	1	5	0
Fredericq, rf.	4	1	2	2	0	0
López, c.	1	0	0	2	1	0
Mungo, p.	2	0	0	0	2	0
Boyle, x.	1	0	0	0	0	0
Clark, p.	0	0	0	0	0	0
Jordan, xx.	0	0	0	0	0	0
Chapman, xxx.	0	0	0	0	0	0
Totales	33	3	7	27	17	0

x Bateó por Mungo en el 7o.
xx Bateó por Clark en el 9o.
xxx Bateó por Jordan en el 9o.

ANOTACION POR ENTRADAS

Chicago . . . . 200 004 000—6
Brooklyn . . . . 000 300 000—3

SUMARIO

Empujadores: Cuyler, Hartnett, Grimm 3, Leslie 2, Frederick. Two bases hits: F. Herman, Leslie. Home runs: Grimm, Frederick. Stolen bases: Cuyler. Sacrifice hits: English. Double plays: Mungo, Frey y Leslie; Leslie y Frey; Cucinello, Frey y Leslie. Quedados en bases: Chicago 6; Brooklyn 7. Bases por bolas: Mungo 6, Flarq 1, Lee 4. Struck outs: Mungo 2, Lee 4. Hits: a Mungo 6 en 7; a Clark, 0 en 2. Wild pitcher: Mungo 2.

Esta interesanta combinación fotográfica presenta tres notas interesantes de los sports. En primer lugar tenemos a Bill Bonthron, fenómeno de la Universidad de Princeton, que aun cuando resultó vencido por el inglés Lovelock en la justa que ambos efectuaron en Inglaterra, se dispone a recorrer con éxito todas las pistas europeas para imponer sus decisivas marcas americanas. Después tenemos a Lefty Grove, recluido en un hospital de Boston después de haber sufrido su última operación, y por último a Bob Lee, outfielder de los Braves, que disparó recientemente tres jonrones en un encuentro, poniéndose a uno del record mundial que sostienen Ed Delahanty y Henri Lou Gehrig

Parmelee le dió espesa lechada a los Cardenales

El célebre pitcher cumplió su promesa, a Terry, dejando en blanco a los Pájaros Rojos

NEW YORK, julio 24. (AP).—Mostrando a los Cardenales una curva poderosa que no habían visto en los últimos encuentros, Lery Parmelee, excelente lanzador derecho de los New York Giants cumplió hoy su promesa al manager Terry, deteniendo la amenazadora racha de triunfos consecutivos de los Pájaros Rojos de San Luis.

Después de sostener un gran duelo de pitchers con Tex Carleton, que buscaba peligrosos ahijados de Frisch que se habían colocado ya a tres juegos del primer lugar. No permitió más de cuatro hits para realizar su hazaña, y ganó con un bonito score de 5 por cero.

Parmelee estuvo fuerte en todo el juego, demostrando hallarse otra vez en la forma ganadora que tanto ayudó a los Giants en la pasada campañ. Ahora los dos clubs tienen una victoria por cabeza. Hubbell debe pitchear mañana frente a Billy Walker.

El score:

SAN LUIS

	V.	C.	H.	O.	A.	E.
Whitehead, 2a.	4	0	1	6	5	0
Rothork, rf.	4	0	0	0	0	0
Frisch, 3a.	3	0	1	3	3	0
Cullins, 1a.	3	0	1	10	2	0
Davis, c.	4	0	0	3	0	0
Orsatti, cf.	4	0	0	1	1	0
Fullis, lf.	3	0	1	1	0	0
Durocher, ss.	4	0	0	0	4	0
Carleton, p.	2	0	0	0	0	0
Delancey, x.	1	0	0	0	0	0
Totales	32	0	4	24	15	0

x Bateó por Carleton en el 9o.

NEW YORK

	V.	C.	H.	O.	A.	E.
Moore, cf.	4	1	1	0	0	0
Critz, 2a.	3	0	0	2	6	0
Terry, 1a.	4	0	1	13	0	0
Ott, rf.	4	1	2	0	0	0
O-Doul, lf.	4	1	2	0	0	0
Vergez, 3a.	2	2	1	2	1	0
Ryan, ss.	3	0	0	2	1	0
Mancuso, c.	3	0	3	8	0	0
Parmelee, p.	4	0	1	0	3	0
Totales	31	5	11	27	11	0

ANOTACION POR ENTRADAS

San Luis . . . 000 000 000—0
New York . . . 011 010 02x—5

SUMARIO

Empujadores: Mancuso, Ott, Terry. Three bases hits: O-Doul. Home run: Ott. Stolen bases: Vergez. Sacrifice hits: Critz, Ryan. Double plays: Frisch, Whitehead a Collins; Durocher, Whitehead a Collins. Quedados en bases: New York 7; San Luis 0. Bases por bolas: Parmelee 4, Carleton 3. Struck outs: Parmelee 7, Carleton 3.

AMATEURS
Por DAN S

—Sale hoy el Miramar.
—Las películas de Alfonso.
—Constituirán un hit.

Parten hoy por la mañana, a las diez, rumbo a Varadero, los muchachos del Miramar Yacht Club, conquistadores de la Y. M. C. A. en el reciente dual meet celebrado, y que tanto ha dado que hablar a la afición.

Víctor Echevarría hizo el anuncio oficial de la salida de ayer, declarando que Tité Silverio irá al frente de la trouppe, compuesta este año por Alcibar, Suárez Solís, Reyes Gavilán, R. de Cárdenas, Tato y Bebo Foyo, Franz Debeche, E. Castellanos y el corajudo Mike Recarey.

Ayer por la mañana asistimos a la exhibición privada de 23 películas deportivas, que serán ofrecidas próximamente a los atletas olímpicos como método de buena instrucción. Las films fueron combinadas inteligentemente por Carlos M. Alfonso, pudiendo garantizar el comentarista que han sido las mejores que se han visto en mucho tiempo.

Las cintas supervisadas por Grantland Rice, de la Paramount, parecieron las mejores, muy especialmente en la que aparece Miss Babe Didrikson, estrella femenina de los sports.

Lynman, Bonthron, Spitz, Carr, Savoldi, Londos, Strangler Lewis, Babe Ruth, Georgia Coleman, Pete Reilly, Tilden, Vines, Helen Jacobs, Helen Wills, Helen Hicks, Virginia Van Rine, Eleonor Holm, Nick Luzte, George Booth, y otros muchos campeones más, ofreciendo todos excelentes enseñanzas para los que cultivan los sports, aparecen en las cintas que serán proyectadas bajo el título de «Documental Paramount» por Grantland Rice.

Esta tarde tendrá lugar una movida reunión en las oficinas del Comité Olímpico. A la misma asistirán miembros del Comité, el comisionado de baseball Areny, y los periodistas que cubren la pelota amateur en los distintos diarios de la ciudad. Se tocará el asunto de la formación del team Olímpico, oyéndose la opinión de cada uno de los invitados.

La reunión promete resultar interesante. De ella saldrá la convocatoria oficial del baseball.

INFORME QUE RINDE EL SEÑOR JOSE A. SORDO COMO CONSECUENCIA DE SU VIAJE A LAS PROVINCIAS DE CAMAGUEY Y ORIENTE

Camagüey

Ha quedado debidamente organizado en esta ciudad el Comité Provincial integrado en la forma siguiente:

Presidente, Jorge del Monte, Delegado Provincial del Comité Olímpico de Cuba.

Comité Auxiliar: Presidente, Procopio Gandina; secretario, H. Figueras, tesorero, V. Benguería; delegado de Basket Ball, E. Zayas; delegado de Atletismo, Jorge Luis Sánchez; delegado de Lucha, Víctor Gómez; vocales: P. Agüero, M. Díaz, F. Gutiérrez, A. Fernández, O. López, J. Acosta, A. Pita.

Las prácticas de basket ball se celebrarán en los siguientes Clubs:

Deportivo de Camagüey. Presidente, señor Francisco Lavernia.

Club Ferroviario. Presidente, señor V. Beguería.

Club Atlético Bernabé Várona. Presidente, señor Mario Fránquiz.

Sociedad Popular Santa Cecilia. Presidente, señor Agustín Tomé.

Esta sociedad tiene piso de basket ball de madera, en la cual se efectuarán las prácticas y los juegos de este deporte.

El Atletismo se practicará en el Club Ferroviario, que posee una pista de 378 metros, ovalada, que se encuentra en buenas condiciones al efecto, y además se está trabajando en ella por lo que podrán celebrarse allí las eliminaciones.

En Tiro se encuentran practicando en la actualidad con gran entusiasmo el doctor E. Herrero, quien forma parte del equipo cubano en 1930; el señor Miguel A. Bretón y el capitán Ricardo Pérez.

Los atletas que practican atletismo son los siguientes:

Jorge Luis Sánchez, obstáculos altos: Rogelio de la Torre, salto alto y garrocha: William Tripp, 800 y 1.500 metros; J. Arrechea, shoot y martillo; Omelio López, 400 metros; Adalberto Fernández, 100 y 200 metros, y Alberto Sánchez, 5.000 y 10.000 metros.

En Camagüey existe una perfecta organización en estos asuntos deportivos que se debe a la cooperación que ha prestado en este sentido el señor Enrique Bru.

Santiago de Cuba

Comité Provincial Olímpico: Presidente, Fernando Cuervo Radigales; vocales: Juan de Moya, Carlos Martínez Anaya, Etseban Téllez, Laureano Ibarra, Angel Tejera, Raúl Ibarra, Laureano Pratt, Angel Valls, O. Michirán y Carlos Peña.

Como resultado de una reunión celebrada previamente con el delegado provincial señor Cuervo Radigales, se acordó que la Delegación de Oriente quedara integrada en la forma antes citada en vez de nombrar delegados en los distintos deportes, por estimar que es más conveniente en esa forma para la organización de la representación oriental.

Hasta la fecha no existe inscripciones de atletas para los distintos deportes, a excepción de los de basket ball que por mediación del delegado del Club Santiago de Cuba fué enviada directamente al Comité Nacional Olímpico.

El Club América cancela su inscripción en basket ball, quedando en esta ciudad solamente el Club Santiago de Cuba, añadiéndose al atleta Gerardo Orozco.

Las prácticas de basket ball se efectuarán en un piso de madera propiedad del Club Atlético situado en Lacret esquina a Sánchez Hechevarría, puesto a la disposición del delegado de basket ball del Club inscripto en esta ciudad.

Solicita su inscripción en atletismo el atleta Alfredo Piedra Jr. de Victoria de las Tunas, en el lanzamiento de la jabalina. Este atleta ha competido en este evento en los Estados Unidos.

Los comisionados de Oriente se muestran muy optimistas y esperan inscribir una buena representación deportiva.

El único campo de que se dispone para las prácticas es el «La Salle» antiguo Dolores, situado en Vista Alegre, el que resulta de difícil acceso.

Los nadadores cubanos de mayor colorido se enfrentarán el Sábado en las espumosas aguas de Varadero

Aún cuando las justas no dejan ningún ganador oficial, todos los clubs se disponen a capturar los mejores puestos. Una gran carrera de 100 metros. Fernando Estévez y su gran afición

(Por DOMINO)

Teniendo Varadero a la vista, y siendo Julio el mes más caluroso del año, por excelencia, la atención general de los fanáticos está puesta en las grandes competencias de natación, diving y remos que se efectuarán en la Playa azul, a fin de la presente semana.

Según la opinión general, el crew del Vedado Tennis Club debe capturar todos los honores en la justa de remos, pero en lo que nadie ha podido ponerse de acuerdo es en el posible final de la natación.

Aquí habrá abundante excitación cuando los mejores atletas de la Y. M. C. A., Miramar Yacht Club, Habana Yacht y Náutico de Varadero se pongan en acción.

Es conveniente que se sepa oficialmente una cosa: en estas competencias de natación de Varadero no gana ningún club. Las juestas son individuales, y solo produce campeones de siete eventos distintos. Los premios que dona el Comité Nacional son para los atletas. Los clubs que representan no cuentan para nada, ni existe ninguna puntuación especial para designar un ganador.

Los coaches, para darle más colorido a los eventos, se han fajado todos los años por alcanzar los mejores puestos, pero al final ninguno puede proclamarse ganador.

El campeonato nacional de natación y diving se discute bajo los auspicios de la Unión Atlética de Amateurs, y el meet está indicado para el primer sábado de Septiembre en la piscina del Hotel Nacional.

Este año ha de reunirse un entry muy parejo en Varadero, siendo realmente difícil señalar a los posibles conquistadores de algunos eventos. Todo el mundo sabe que Lin del Valle será la figura principal en las justas de largo metraje, que Oscar Martínez Conill no tendrá rivales en el nado de pecho y que Kike Flores marcará el paso en el back, pero los restantes puestos serán altamente discutidos, y puede asegurarse que habrá abundante lucha en el relevo final.

En opinión nuestra la competencia más interesante será la de 100 metros libres, donde se reunirá un selecto grupo. Luis Alcíbar, del Miramar Yacht Club, es favorito de muchos, y debe ganar, pero antes de que arribe a la línea final con el triunfo en su último stroke, tendrá que rechazar briosamente el duelo que han de presentarle Walter Calás, Mosquito de Armas, Pablo de la Rosa y otros más.

La justa más interesante será la de relevo, donde los cuatro teams tendrán la misma posibilidad. Este año el Yacht Club no está muy fuerte por haber perdido los servicios de Fernando Espino, y nadie sabe si Pablito La Rosa se ha puesto en condiciones para sostener el empuje del conjunto del Náutico de Varadero.

Fernando Estévez tiene mucho interés en apoderarse del éxito del relevo y se propone dar batalla hasta el final. Ojalá pueda apuntarse el triunfo. Si alguno lo merece es él, que ha hecho mucho por la natación en Cuba sin recibir nunca el crédito que realmente merece.

Cárdenas estará en grande en los últimos días de la presente semana, y Lin del Valle se encargará de dejar bien plantado el nombre de la ciudad. El muchacho es un as en las distancias largas y será muy difícil que alguien le pueda derrotar.

Su hermano Yuyo será también un poderoso candidato, lo mismo que los Flores y los Jenkins.

En natación, como en basket, hay que quitarse el sombrero antes los productos de esa ciudad que tiene a Doña Carmen como líder.

La Y. M. C. A. descansará sus fuerzas en Walter Calás, Martínez Conill, que nadará en el relevo, Johnny Finlay, Fontana y Valverde. Fernando Espino irá en la excursión, pero no se sabe aún si podrá participar en las justas.

El Yacht Club lleva a Mayito Mendoza como espada, seguido de cerca por Mosquito de Armas y otros más. El Miramar dependerán grandemente de Luis Alcíbar, Foyo, Suárez Solís y Reyes Gavilán, y el Náutico de los Del Valle, los Flores, La Rosa y otros más.

¿Quiénes serán los ganadores de este año en Varadero?

El sábado se sabrá.

DEBUTO UN PITCHER CON LOS «TIGRES» Y GANO EL JUEGO DE AYER: 6 POR 3

DETROIT, julio 24. (AP.)—Los Tigres de Detroit derrotaron hoy a los Red Sox de Boston, gracias al magnífico trabajo realizado por el pitcher novato Clarence Phillips, que haciendo su debut en el circuito, después de haber sido comprado por Cochrane a un club de la Liga de Texas, fué al box con hombres en tercera y segunda y Reynolds al bate con un out y dió el escón. Después de eso no permitió más carreras al Boston, ganando el desafío con score de 6 por 3.

FRONTON JAI-ALAI

—Miércoles de Liga Grande.
—En el Frontón Jai Alai.
—Excelente programa.

RESULTADO OFICIAL DE LA FUNCION CELEBRADA ANOCHE

PRIMER PARTIDO

	Tantos
Román y Mir, blancos	30
Iturrino y Lasa, azules	22

Ganador: BLANCOS.

PRIMERA QUINIELA

	Tantos.	Pagos.
1.—Iturrino	4	$11.47
2.—La Paz	2	5.29
3.—Iturriaga	4	5.73
4.—Creus	0	3.64
5.—Mir	1	4.59
6.—Lasa	0	7.65

Ganador: CREUS. $2.64.

SEGUNDO PARTIDO

	Tantos
Creus e Iturriaga, blancos	22
Morales y La Paz, azules	30

Ganador: AZULES.

SEGUNDA QUINIELA

	Tantos.	Pagos.
1.—Morales	1	$ 4.46
2.—Esquivel	1	5.95
3.—Martín	0	4.86
4.—Escarza	0	3.82
5.—Goyo	6	5.35
6.—Solá	1	7.65

Ganador: GOYO. $5.35.

PROGRAMA OFICIAL PARA LA FUNCION QUE SE CELEBRARA HOY, MIERCOLES 25 DE JULIO DE 1934

(A las 8 y 30 p. m.)

PRIMER PARTIDO: a 25 tantos.—Martín y Goyo, blancos; contra Esquivel y Solá, azules. A sacar los primeros del cuadro 9 y medio y los segundos del cuadro 9, con ocho pelotas finas.

PRIMERA QUINIELA: a 6 tantos.—Goyo, Escarza, Millán, Martín, Solá y Esquivel.

SEGUNDO PARTIDO: a 30 tantos.—Ochoa y Escarza, blancos; contra Millán y Hugues, azules. A sacar los primeros del cuadro 10 y medio y los segundos del cuadro 9 y medio, con ocho pelotas finas.

SEGUNDA QUINIELA: a 6 tantos.—Salazar, Hugues, Ochoa, Aguiar, Morales y Paco.

TERCER PARTIDO: a 30 tantos.—Aguiar y Salazar, blancos; contra Morales y Paco, azules. A sacar ambos del cuadro 10, con ocho pelotas finas.

HISPANO - FORTUNA EN EL IMPORTANTE JUEGO ESTA NOCHE

Si la lluvia no se mete por el medio, hoy debe registrarse un lleno de entradas en V.T.C.

Si la lluvia no se mete por el medio,—y nada se puede asegurar en este caso, por la época propia de ciclones—esta noche debe efectuarse en el floor del Vedado Tennis el gran programa de basket femenino que se suspendió el lunes por la noche cuando numerosos aficionados se disponían a invadir el predio de Pablo Carol para presenciar el hermoso encuentro de Hispano y Fortuna.

Este match, que tiene enorme importancia para el campeonato, puesto que puede provocar un triple empate en el lugar de honor, cubre esta noche el primer turno, lo que significa que todo el mundo tendrá que estar temprano en el floor azul para no perder detalle. En el segundo turno jugará el Liceo de Bejucal con el team del colegio Estrella.

El choque importante, el de Hispano y Fortuna, ha de resultar de interés y determinará casi practicamente el futuro de uno de los dos equipos. Si gana el Fortuna, se afianzará en el primer lugar y será difícil arrebatarle el campeonato. Por su parte el Hispano, quedará casi eliminado y solo podrá salvarle de la derrota un gran esfuerzo final.

Si triunfa el Hispano, empero, surgirá un hermoso empate en el lugar de honor entre los tres clubs, ya que todo el mundo da por descontado el éxito del Bejucal sobre el Estrella, y entonces será curioso observar lo que ha de ocurrir en la tercera y última vuelta de la contienda.

El Hispano se propone abrir hoy con el mismo line up que le permitió triunfar sobre el Liceo en su último choque, y el Fortuna hará un interesante cambio que llevará a Quina Conforte al estanding guard.

COMBS SE FRACTURO EL HOMBRO IZQUIERDO EN EL JUEGO CON LOS BROWNS

NUEVA YORK, julio 24. (AP.)—Earl Combs, outfielder de los Yankees está de malas. En la tarde de hoy chocó corriendo a toda velocidad con las cercas del centerfield de los terrenos de Sportsman-s Park, tratando de atrapar el triple de Harland Cliff, y cayó sin sentido en el terreno. Conducido al club house, y examinado por el médico del club, se pudo comprobar que Earl había sufrido la fractura del hombro izquierdo, teniendo al mismo tiempo una fuerte contusión en el cráneo. Earl no ha recobrado aún el conocimiento y será examinado por los rayos X. Los Yankees no podrán contar más con él en la temporada.

Hay extraordinario entusiasmo para las grandes regatas de Varadero

Más rivalidad q. nunca se ha desatado entre Yatistas y Marqueses

(Por Rubén OTERO)

Varadero es el acontecimiento de más resonancia en la semana.

Las grandes Regatas Nacionales de Remos y Natación, este año, alcanzan una preponderancia especial.

Las competencias de natación congregará a la crema de los nadadores cubanos, con más chance de integrar el team Olímpico.

El alza experimentada por el sport de los remos, obra en gran parte de la NRA del patio, hace que exista un interés extraordinario por ver qué club conquista la copa «Cuba».

La rivalidad entre Marqueses y Yatistas es la misma de los días gloriosos, en que los fanáticos se introducían en el mar vestidos de blanco, con el «jipi» en la testa y los interiores largos.

Además, los eventos se celebran en la playa más linda de Cuba, en un ambiente paridisiaco, donde la vida mundana se desliza plácidamente.

El Club Náutico Varadero, en cuya directiva figuran las personalidades más salientes de la Perla del Norte, tiene ya todas sus habitaciones separadas.

Hoy comienza el éxodo de excursionistas hacia la Playa Azul.

Distinguidas familias y los remeros de la Habana y Cienfuegos, estarán allí esta tarde.

Nuestro querido compañero, Paquito González Bacallao, introductor de la Prensa, y representante del DIARIO en Cárdenas, nos da noticias muy lisonjeras de lo qué será esta temporada el feudo de los Larrieu, los Castro, los del Valle, Estévez, Maribona, etc.

LOS ETERNOS RIVALES

Comentaremos hoy las probabilidades de tennistas y yatistas, dejando para el sábado, nuestra opinión sobre los remeros de Cienfuegos y Varadero.

«Guabela» Aixalá ha reunido cuatro hombres, que, indiscutiblemente, constituyen un crew superior al del año pasado.

En conjunto, el bote parece más eficiente. Sin embargo, preferimos a «Lolólo» Suárez, el maravilloso atleta cienfueguero, en el stroke.

Víctor Mendoza es algo así como un Primo Carnera en ciernes; no obstante, dista mucho de poseer la pimienta de Suárez.

Precisamente los Marqueses ganaron en Varadero el año anterior, por el formidable «levantón» del stroke azul en los postreros cincuenta metros.

Luce fuerte el shell de Aixalá. Discutir eso es tirarle piedras al Morro.

Pero nos parecen un poco exageradas las profecías de muchos, en afirmar abiertamente que acabarán con los Ases del Músculo.

Tal vez, si el bote donde militan los hermanos Mendoza, tuviera más tiempo de training y los muchachos de Rafael Fernández, fueran mancos, entonces se diera el milagro.

La realidad es que el Tennis es un candidato de peso en las regatas del domingo. Nunca un triunfador fácil.

Aquellos que entiendan de la parte técnica del rowing, por haberlo practicado, estarán de acuerdo con el comentarista, en decir que el Yacht rema más limpio, con mejor acoplamiento.

El Tennis no es una tripulación estilista, al igual que otras que han sido un «espécimen» en la sociedad que preside el popular y modesto Aixalá, sino un bote de «punch», escaso de entrenamiento para llegar al máximum de efectividad.

Los yatistas son jóvenes aún. A pesar de ese factor, componen una tripulación bastante buena; equiparada en peso y estatura; con muchísimos días de práctica.

Rafael Fernández ha preparado a su gente con un cuidado increíble, luchando hasta con pequeños detalles que otros olvidan.

«Pillo» Morales está a punto de consagrarse como un stroke de condiciones. Su boga puede mantenerla alta y levanta con coraje en los finales.

Arellano necesita eliminar los «slides» de tiro rápido en el recovery. Por lo demás, pronto será una estrella.

El «divingista» Goudie es el más poderoso de la canoa y «Bombita» Cadalso, se pega duro en el uno.

Nuestra opinión, aquí en la Habana, es que el Yacht puede ganarle a los Marqueses.

Definitivamente el DIARIO ofrecerá su «tip» el viernes, después que hayamos presenciado las metas de los contendientes en aguas cardenenses.

AYER EN LA LIGA NACIONAL

LIGA NACIONAL

	C.	H.	E.
San Luis	000 000 000	0	4	2
New York	011 010 02x	5	11	1

BATERIAS: Carleton, Davis y Delancey; Parmelee y Mancuso.

	C.	H.	E.
Chicago	200 004 000	6	6	0
Brooklyn	000 300 000	3	7	2

BATERIAS: Lee y Hartnett; Mungo y López.

	C.	H.	E.
Cincinnati	002 000 001	3	6	2
Boston	100 300 00x	4	9	2

BATERIAS: Freitas y Lombardi; Rhem y Spohrer.

	C.	H.	E.
Pittsburgh	000 000 000	0	10	1
Filadelfia	202 010 40x	9	12	0

BATERIAS: Lucas y Padden; Johnson y Todd.

Resultado de los juegos de ayer

EN LAS GRANDES LIGAS

LIGA NACIONAL

New York, 5; San Luis, 0.
Chicago, 6; Brooklyn, 3.
Boston, 4; Cincinnati, 3.
Filadelfia, 9; Pittsburgh, 0.

LIGA AMERICANA

San Luis, 4; New York, 2.
Detroit, 6; Boston, 3.
Cleveland, 10; Filadelfia, 6.
Chicago, 4; Washington, 1.

ESTADO DE LOS CLUBS

LIGA NACIONAL

Clubs:	G.	P.	Ave.
New York	58	33	.637
Chicago	55	35	.611
San Luis	53	35	.602
Boston	44	48	.478
Pittsburgh	41	45	.477
Brooklyn	39	52	.429
Filadelfia	39	52	.429
Cincinnati	29	58	.333

LIGA AMERICANA

Clubs:	G.	P.	Ave.
Detroit	57	33	.633
New York	54	34	.614
Cleveland	49	40	.551
Boston	48	44	.522
San Luis	40	43	.482
Washington	43	48	.473
Filadelfia	35	53	.398
Chicago	30	61	.330

JUEGOS SEÑALADOS PARA HOY

LIGA NACIONAL

Chicago en Brooklyn.
San Luis en New York.
Cincinnati en Boston.
Pittsburgh en Filadelfia.

LIGA AMERICANA

New York en San Luis.
Boston en Detroit.
Filadelfia en Cleveland.
Washington en Chicago.

MENTHOLATUM
El Compañero de los Boy-scouts

Los boy-scouts y girl-scouts se exponen a innumerables accidentes durante las exploraciones. La experiencia les ha enseñado que por sus propiedades antisépticas y curativas, MENTHOLATUM es indispensable para golpes, torceduras, cortadas, contusiones, rasguños, quemaduras, picaduras de insectos, ampollas, pies y músculos doloridos, etc. Calma el dolor, aleja el peligro de infección y sana las heridas.

Exija el legítimo y llévelo siempre en el bolsillo. Se vende en tarros, latas y tubos.

M.E.C.D. 2016

Mencionan a Dressen para sustituír a Bob O'Farrell en Cincinnati

TENDRA SU CHANCE BABY LA PAZ EL SABADO CONTRA EL FILIPINO LOPE TENORIO

SPORTS — DIARIO DE LA MARINA — SPORTS

AÑO CII — LA HABANA, MIERCOLES, 25 DE JULIO DE 1934 — PAGINA ONCE

TOPICOS FUTBOLISTICOS

Por Peter

Acuerdos de la Federación. El asunto de los Arbitros. Manolo Fernández, Presidente.

La junta ordinaria de anoche en la Federación de Futbol dela Habana, se distinguió por lo **calentita** que estuvo. Hubo un momento en que nos pareció se reproducirían escenas poco edificantes de otras épocas, pero por una parteel control de los que discutían y por otra parte la habilidad del Presidente en saber encauzar los debates, nos privaron tal vez de un serio incidente personal. Vamos a no adelantar los acontecimientos, y reseñar las cosas por su orden reglamentario.

Se leyó el acta de la sesión anterior, se conoció el Balance de Tesorería y se enteró el Comité Directivo de los acuerdos del SubComité, entre los cuales había uno en que se anunciaba que el asunto del «Rangers», que pide jugar en la Serie B. por no tener contrario en la Segunda Categoría, sería tratado en junta próxima. Se conocieron también los últimos acuerdos de la Nacional.

ASUNTO CHORENS-BENEGAS

Se leyó un informe de los señores Vila, Campa y López, sobre el asunto de la agresión Chorens-Benegas. En dicho comunicado se aclara que el agresor lo fué Chorens y Benegas el que repelió.

El señor Riveiro, del Deportivo Centro Gallego, pregunta a los señores informantes en que fuente habían bebido la información declarada, pues él había tenido datos de fuentes fidedignas, y había llegado a la conclusión de que era al revés, es decir, que Benegas había sido el agresor y Chorens el que repelió.

El primero en contestar fué el señor Ulpiano López: «Yo he bebido en la fuente de los hechos, al lado del chorro». Y contestaron también, así en la misma forma, la interrogación hecha, los señores Vila, Otero y Campa.

Se acuerda castigar a los jugadores de acuerdo con el informe de los comisionados. Un mes a Chorens y quince días a Benegas. El señor Riveiro, hizo constar su protesta.

Sobre este asunto nos van a permitir los Solones del Futbol que digamos que no estamos de acuerdo. Entendemos que el asunto fué mal enfocado, y que conste que ya hemos dicho que estamos en la creencia de que Chorens fué el agresor y Benegas el que repelió, pero en ese asunto, como en todos los que han denunciado los señores árbitros, la información por la que la Federación debió guiarse fué únicamente la del árbitro, y de acuerdo con ella aplicar los castigos. Y lo natural hubiera sido castigar entonces al referee por emitir un informe falso, pero nunca castigar en contra del informe del referee, que es el que ha venido prevaleciendo siempre y el que tiene que prevalecer de acuerdo con los cánones del deporte.

LO DEL CULTURAL

Se leyó una carta del Club Cultural, pidiendo oficialmente su ascenso a la Serie A, pero como no lo hace en forma reglamentaria, se dejó sobre la mesa, acordándose avisarle a dicho Club para que lo haga en la forma debida.

A continuación se lee la lista de jugadores inscriptos por los clubs para el actual Torneo de Campeones. Catorce son profesionales y el resto amateurs.

El presidente habló a los señores delegados para que se instruccionara a los jugadores a fin de evitar todo lo que sea posible, la actuación de los árbitros en los partidos.

El representante del Olimpia, dijo que con anterioridad al partido del domingo, se había hecho esa labor en su Club, y hasta se había confeccionado una Tabla de Castigos para aquellos que faltaren a las reglas de la más elemental disciplina en el campo de juego. Nadie dijo nada, pero no hay duda de que el hombre merecía un aplauso, no por el discurso, sino por el rasgo de deportismo que había tenido el team azul.

ASUNTO DE LOS ARBITROS

El señor Riveiro pidió la palabra para decir que el pasado domingo en todos los Club que jugaron habían manifestado contrariedad por los árbitros que habían sido designados para actuar, y pregunta que si la Comisión que había encargada de reorganizar el Colegio, era la encargada de nombrar los nuevos integrantes de ese organismo, o sólo le darían que facilitar los nombres para aceptarlos o no en la Federación. Se aclara que para hacer las cosas como Dios manda esa Comisión busque los nombres y que luego la Federación le imparta o no su aprobación.

El señor Lacera, que forma parte de esa Comisión, indicó que había encontrado una persona para la dirección del Colegio, el Sr. Manuel Menéndez y Menéndez, persona bien conocida de la afición, y de la que tuvieron muy buenos juicios casi todos los miembros de la Federación.

Aquí entonces el señor Riveiro habló sobre el asunto y le dió un sabor regionalista que provocó la protesta de Vila Otero, y entre ambos hubo casi un diálogo, bastante agrio y que como decimos al principio, fué atajado a tiempo por la Presidencia. El resultado fué que Vila Otero no permitió «de ninguna de las maneras» a Riveiro que lo tuteara durante las reuniones, y que ambos «se conocían muy bien».

Se somete a votación el nombramiento del señor Manolo Menéndez para Presidente del Colegio de Arbitros y votan que sí, el Olimpia, la Iberia, la Juventud y el Fortuna.

—Usted señor Riveiro dijo el Presidente:

—Riveiro: «Las mayorías man...

Finalmente se acuerda hacer programa para la fiesta benéfica del Centro Asturiano, señalada para el día cinco. Queda confeccionado en la siguiente forma: Olimpia y Puentes Grandes, a primera hora; después, Juventud Asturiana y Fortuna y finalmente Iberia y Centro Gallego.

Y después de esto, como no habían asuntos generales que tratar, se suspende la sesión.

Se levantan los señores representantes de Clubs, hay los comentarios chunguistas de siempre, y se oye a Vila Otero decir a Riveiro:

—Ahora sí me puedes tutear.

Y riendo unos, y comentando otros, abandonamos el coquetón departamento que la Federación tiene en la Manzana de Gómez.

PARECE MUY DIFICIL QUE CAVALCADE PUEDA SER CONSIDERADO SUPERIOR AL FAMOSO MAN O'WAR

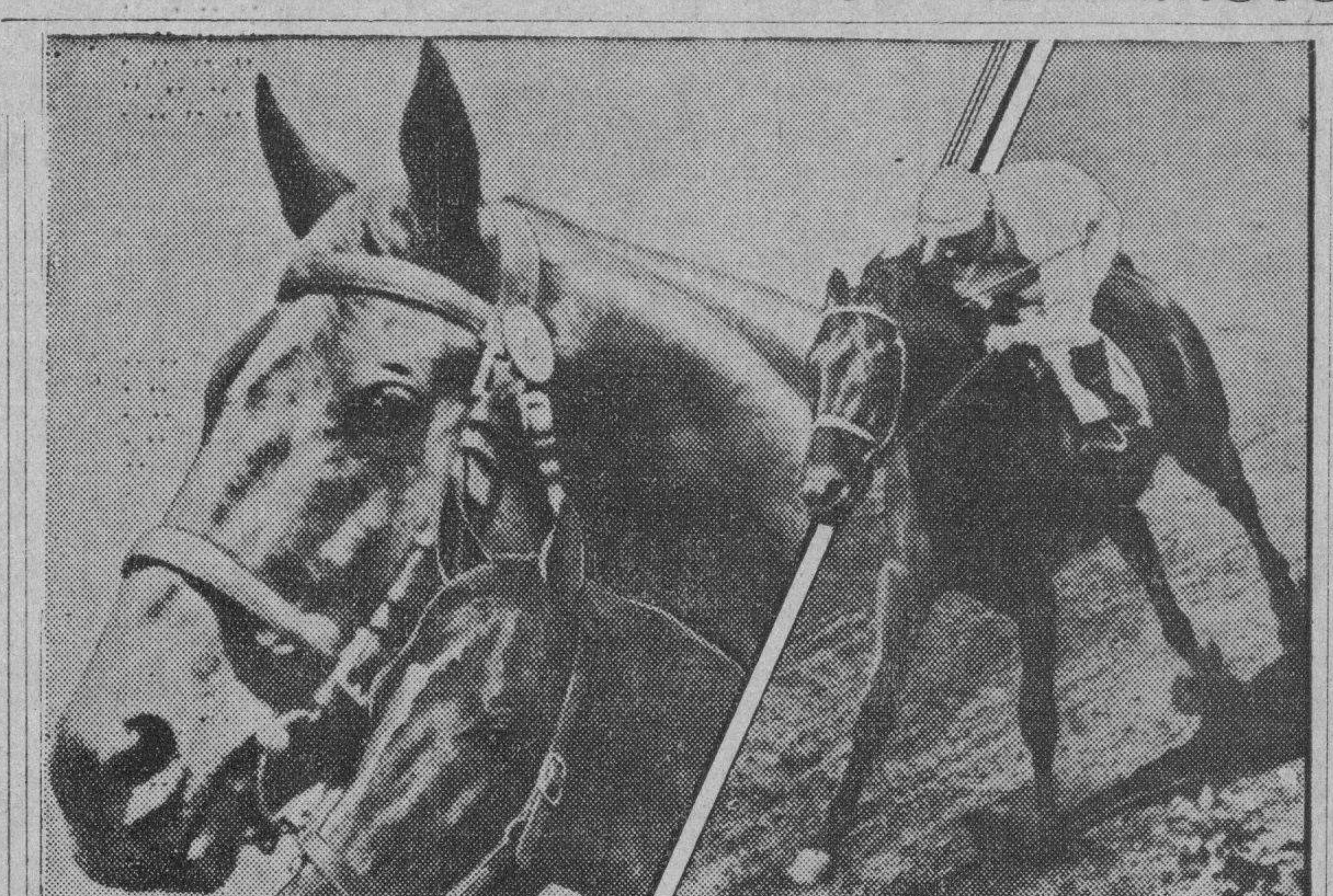

Cavalcade, el famoso ejemplar de Mrs. Isabel Dodge Sloane, es objeto de enormes comentarios actualmente en los Estados Unidos, donde son muchos ya los que le comparan con Man O-War y Equipoise, dos glorias del turf americano. Los records de Cavalcade son bastante impresionantes, sin embargo la realidad es que el caballo no luce tan formidable como antes lo hiciera el celebrado Man O-War. No lo cree Vd. así, lector?

Aún cuando su record de este año ha sido impresionante, le falta mucho para igualarle

Los aficionados al turf están diciendo por ahí que «Cavalcade» es un nuevo «Man O-War». Y el asunto parece interesante, ya que nadie puede discutir que no lo sea en realidad.

Comparar a Cavalcade con Man O-War es lo mismo que afirmar que los Yankees de 1934 son tan buenos como los de 1927, o que Dempsey pegaba tan duro como Fitzsimmons. Estas afirmaciones se hacen siguiendo determinado cálculo o alguna impresión particular, y nunca se pueden comprobar. Ni Cavalcade se ha enfrentado con Man O-War, ni se van a enfrentar. Ambos pertenecen a dos generaciones distintas, y cualquier afirmación que se haga en relación con la habilidad de ambos ejemplares no se puede demostrar.

John McGraw dijo una vez que Hans Warner era el mejor jugador que el base ball había producido. Otros críticos daban su voto a Ty Cobb, y muchos se han puesto al lado del Bambino Ruth. Nunca se ha podido comprobar cuál de los tres ha sido mejor, por la sencilla razón de que no fueron players contemporáneos, y siempre existirá la duda respecto a la superioridad de uno y otro jugador.

SOSTIENE BUEN RECORD...

Cavalcade ha ganado hasta ahora cuantos handicaps se le han puesto a su disposición, y sus perfomances han sido tan efectivas y brillantes que han dejado en los críticos muy buena impresión.

Supongamos que el poderoso equino no termine la temporada sin haber perdido una carrera más, ¿podrá considerársele por eso mejor que Man O-War? Y, en este caso, ¿habrá quien ponga en duda el asunto? Cualquiera sabe. Pero, lo importante es que el famoso ejemplar, terminando la temporada sin más derrota que la que recibió en el Preakness, a manos de su hermano de establo, High Quist, habrá realizado una hazaña pocas veces igualada en el turf.

Es imposible creer que Cavalcade sea realmente mejor que Man O-War. Este último no daba chance a sus rivales, ganando todos sus eventos con matemática precisión. Cavalcade también ha ganado fácilmente casi todos los handicaps en que ha tomado parte, pero en esa carrera de Preakness fué apurado un par de veces por su jockey, y no entró como era debido, para producir su nuevo triunfo.

ES COSA DE RISA?

Interrogados viejos trainers sobre uno y otro ejemplar, han contestado: «Cavalcade mejor que Man O-War? Por Dios, no nos hagan reír!»

Sin embargo, son muchos los que actualmente insisten en que el famoso ejemplar de Mrs. Isabel Dodge Sloane tiene un record paralelo al del venerable Man O-War.

Si se examinan los ejemplares por lo que han hecho separadamente, Man O-War lucirá superior, fácilmente, a Cavalcade, y al también comentado Equipoise. Sólo en la milla y un 16, ha logrado el pur sang de Mrs. Sloane mejor record que el caballo cumbre de hace 15 años.

En los cinco y seis furlones, en la media milla y en otras distancias, Man O-War ha lucido superior, sin embargo, en la milla y un 16, Cavalcade ha logrado un tiempo de 1:43 3-5 en la distancia que es superior al 1:44 del famoso Man O-War.

FUE SUSPENDIDO PARA HOY EL GRAN PARTIDO DE TENNIS DE LA C. DAVIS

WIMBLENDON, Londres, julio 24. (AP.)—Un aguacero caído estropeó los singles de los partidos semi-finales de la copa Davis, entre Australia y Estados Unidos. Sidney Wood había ganado dos sets, 6—3, 9—7, y llevaba ventaja en el tercero cuando cayó un aguacero que obligó a la suspensión del partido. Si Wood triunfa finalmente, la serie se empatará a dos y entonces corresponderá a Shields asegurar el éxito americano en su juego con Mc Grath.

Crawford estaba jugando pobremente frente a Wood cuando se suspendió su game. El partido se continuará mañana.

SUSCRIBASE Y ANUNCIESE EN EL «DIARIO DE LA MARINA»

HENIE MANUSH SE MANTIENE DE LIDER CON LOS HITTERS

El poderoso outfielder de los Senadores ha logrado mantenerse en buena posición

NEW YORK, julio 24. (AP).—Los primeros bateadores de las Grandes Ligas se aproximaron un poco en la última semana, según se ha podido comprobar al cumplirse los records.

Henie Manush, de los Senadores, ha visto perder cinco puntos en su average personal, pero, aún así marca el paso a todos los hitters de la Liga Americana, perseguido de cerca por Charles Gehringer, del Detroit, que aparece en segundo lugar con un promedio de .382.

En la Liga Nacional Paul Waner, de los Piratas, le ha quitado el lead a Bill Terry, sosteniendo una impresionante marca de .364.

Véase los records oficiales:

LIGA AMERICANA

	J.	C.	H.	Ave.
Manush, W.	85	69	141	.397
Gehringer, D.	85	85	125	.382
Gehrig, N. Y.	83	73	118	.368
Vosmiq, C.	56	39	81	.368
Higgins, F.	84	51	110	.358
Kamm, C.	75	36	79	.350
Travis, W.	68	39	97	.349
Foxx, F.	84	75	104	.347
Hemsley, S. L.	68	30	83	.347
Knickerbocker, C.	77	51	112	.346

LIGA NACIONAL

	J.	C.	H.	Ave.
P. Waner, P.	79	61	119	.364
Terry, N. Y.	87	73	122	.363
Allen, F.	86	65	122	.351
Ott, N. Y.	87	70	118	.351
Moore, N. Y.	82	66	121	.349
Koenecke, B.	61	42	82	.346
Medwick, S. L.	85	74	125	.345
Leslie, B.	85	48	112	.345
Taylor, B.	69	36	81	.339
Vaughan, P.	82	72	100	.337

SERA DRESSEN EL SUSTITUTO DE BOB O'FARRELL EN CINCI

Dice el **Cincinnati Inquirer** que el próximo sábado se hará el nombramiento de Chiquitico

CINCINNATI, Ohio, julio 24. AP. Charley (Chiquitico) Dressen, que fué en otros tiempos tercera base de los Reds de Cincinnati y que actualmente trabaja como piloto del club Nashville, en la Liga del Sur, será el próximo manager de los Reds de Cincinnati.

El «Cincinnati Enquirer», de mañana miércoles, dirá que la dirección de los Rojos ha decidido ya el nombramiento de Dressen, quien sustituirá a Bob O-Farrell, actual manager del team. El cambio se hará el próximo sábado por la tarde, cuando los Rojos retornen a sus terrenos de Redland, Field, par aabrir una serie con los Cubs de Chicago.

		C.	H.	E.
Filadelfia	012 010 002	6	12	3
Cleveland	510 300 01x	10	16	1

BATERIAS: Marcum y Berry; Pearson y Myatt.

		C.	H.	E.
Washington	000 001 000	1	6	0
Chicago	103 000 00x	4	7	0

BATERIAS: Crowder y Sewell; Tietge y Shea.

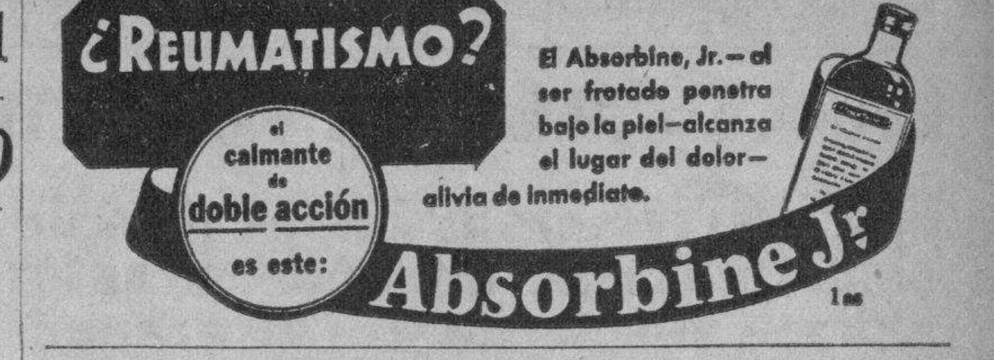

El team de la Y.M.C.A. derrotó a la Universidad, 24 por 19 en el primer match de basket que se jugó en Cuba

Tocando interesantes páginas viejas del deporte, nos encontramos con que la Y.M.C.A. fué su máximo baluarte. Interesantes records americanos y locales Una marca de goals de Dauval

(Por Pedro GALIANA)

Como decía ayer, el basket ball no es juego que se considere sport de primera clase en los Estados Unidos, razón por la cual se ha oído siempre un poco de las grandes estrellas del game.

Universidades de empuje como Cornell, Colgate, Yale, Princeton, Pensylvania y otras más del Este, sin embargo, lo han sostenido últimamente como uno de sus deportes favoritos, y puede asegurarse que gracias al calor que le han dado no ha desaparecido totalmente.

Por indicación de la Universidad de Pennsylvania, que suele marcar la ruta en el sector del Este en determinados deportes, el basket ball ha sido adoptado este año como deporte de primera, y así se ha visto que varios colegios de importancia, al verse obligados a reducir sus presupuestos anuales en sport, han escogido al track, al foot ball y al basket ball de los primeros, dejando a un lado el base ball, los remos y el lacrosse.

En el último invierno el basket ball pareció llegar a su punto máximo en el Este. Grandes concurrencias se registraron en casi todos los encuentros celebrados, y podemos decir que en la final de campeonato, entre los equipos de Princeton y Pennsylvania, en la palestra, se reunieron más de 15.000 entusiastas para ver cómo Penn alcanzaba su triunfo.

Incluído ya como sport oficial en el programa anual de los grandes colegios, el basket ball debe llegar a un mejor grado este año, y entonces se registrará también una reacción interesante en el sector profesional que, como dije ayer, no pudo iniciarse debidamente hasta 1925.

EL BASKET BALL PROFESIONAL

Teniendo a los players con sueldos mensuales de $1.500, el basket ball ha logrado fomentar un buen circuito por el centro de los Estados Unidos. Doce clubs compiten en el mismo y han dividido la campaña en dos partes, a fin de celebrar siempre una pequeña serie mundial entre los conquistadores de cada una.

Nueve campeonatos de esta clase se han efectuado ya desde 1925 al presente, dejando en pie los siguientes campeones:

1925-26: Cleveland Rosenblums.
1926-27: Brooklyn.
1927-28: New York Celtics.
1928-29: Cleveland Rosenblums.
1929-30: Cleveland Rosenblums.
1930-31: Cleveland Rosenblums.
1931-32: Rochester.
1932-33: New York Celtics.
1932-33: New York Giants.
1933-34: Brooklyn Eagles.

ALGUNOS RECORDS INTERESANTES

En los Estados Unidos se han impuesto muy interesantes records dentro del basket ball.

En Passaic, un pueblecito situado muy cerca de New York, el team del High School de la localidad logró ganar una vez 154 desafíos consecutivos, para imponer un record que aun no se ha batido.

Otra vez, el mismo conjunto de Passaic logró anotar más de 100 puntos en seis choques seguidos, siendo éste otro record de verdadera consideración.

Robert May, forward de la Universidad de Lehigh, anotó 632 puntos durante tres años, registrando un promedio de 200 puntos por campaña. En la temporada de 1928-29, encestó 28 canastas en un juego para imponer un record que no ha sido batido en encuentros universitarios.

La mayor anotación que se recuerda en juegos femeninos se registró el 20 de marzo de 1930, cuando el team de la St. Scholastica Academy, de Fort Smith, Arkansas, anotó 140 puntos frente al Fort Smith High en un match de campeonato. El score final fué de 140 por 2.

En este juego, Miss Helen Fox, una jugadora del team vencedor logró anotar 120 puntos de su team con 60 field goals. El record americano está en poder de una hermana suya que anotó en un match de exhibición 86 canastas.

En febrero 14 de 1930, Miss Doris Anedson, de Eldorado (Ark), anotó 106 puntos en un juego con el Wesson High, habiendo ganado su equipo con score de 120 por 3.

UN MATCH DE UNA POR CERO

El mayor número de fouls que una jugadora ha anotado en un encuentro femenino es 30, habiendo sido impuesto por la propia Miss Helen Foxx.

El 6 de marzo de 1930, se enfrentaron los teams de Homer High y Georgetown, pertenecientes al distrito de Illinois, y después de luchar los cuarenta minutos oficiales del juego, se encontraron con que el score era de 1 por 0 a favor del Georgetown. Este team había anotado un foul en los primeros momentos del game, y ese punto decidió.

¿Había guards en el encuentro? Ya lo creo que sí!

La mayor concurrencia que se recuerda en un match profesional ha sido de 22.000personas, que fueron precisamente las que pagaron $18.000 de entrada para ver cómo el Cleveland Rosenblums derrotaba al New York Celtics en el campeonato de 1928-29.

RECORDS CUBANOS

El record de mayor anotación en basket ball en Cuba lo impuso y sostiene el equipo femenino del Loma Tennis Club, que le hizo una vez 130 puntos a un team de jugadoras de la Universidad. Totó López Senén figuró en ese match y anotó más de 25 canastas.

El record de anotación entre hombres lo tiene la YMCA, uno de cuyos teams logró hacer 89 puntos sobre un team de la Policía en un campeonato inter-clubs celebrado en el antiguo floor del VTC.

Mario Valdepares, que figuró en el squad del Atlético, tiene el record senior para meter canastas en un juego (18), y Luis Dauval, que fué considerado una vez el rey de los palomeros, justamente por tener gracia y precisión en el palomeo de los goals, impuso una marca de 21 en juniors.

Trujillo, que vestía uniforme del Aduana, tiene el record encestando fouls (17), y Angel Aixalá, del Vedado Tennis, es el jugador que más años seguidos ha pisado un floor nacional (18).

Otros records interesantes podrían compilarse, siendo el más notable el obtenido por el team del Atlético de Cuba, que fué campeón de Cuba durante muchos años.

PROGRESOS DEL JUEGO

El basket ball se jugó por primera vez en Cuba en 1906, en el floor de la Asociación Cristiana de Jóvenes, y su desarrollo gustó tanto que la directiva de la entidad decidió organizar un interesante campeonato.

La Universidad Nacional y el Crescent Club, formado este último por oficiales americanos, respondieron a la convocatoria y unidos al team de la YMCA formaron el primer campeonato del sport en Cuba. El team Cristiano ganó la justa, integrado por Miguel Angel Moenck, Germán Moenck, Charles Booth, Luis Trevejo y S. Suárez, quedando en segundo lugar la Universidad y en tercero el Crescent Club.

Desde 1907 al 14, no se efectuaron campeonatos, y cuando desapareció momentáneamente la YMCA fué el club Atlético de Cuba, entidad nacida dentro de la propia Guay la encargada de sostener el deporte.

En 1915, por gestiones del doctor Sixto de Sola, se organizó la Liga Nacional de basket ball, en la que resultó campeón el team del Atlético de Cuba, en el cual figuraban Miguel Angel Moenck, Octavio Amenábar, Mario Lomas, que es hoy comisionado del sport ante la Unión y Comité Olímpico, Claudio de Velasco, Antonio Freixas, Armando Puente, Francisco Batet y el popular Fernando del Castillo, comentarista amateur del presente.

En 1916 repitió nuevamente el Atlético de Cuba, en el 1917 y 18 ganó el Dependientes, que encontró en el mejicano Peralta uno de sus más esforzados paladines y en el 1919 volvió a repetir el Glorioso Anaranjado, cuando los ases detallistas se pasaron para ese prestigioso club.

El Atlético ganó en 1919, 1920, 1921 y 1922 y entonces se fundó la Unión Atlética de Amateurs, que se encargó definitivamente de preparar la competencia anual. El primer triunfador fué el team del Vedado Tennis, después le tocó a la Universidad, que inauguró en 1923 su hermoso Stadium con un match de «Todos Estrellas», en el 24 ganó la YMCA, en el 25 y 26 el Vedado, después la Universidad y más tarde el Club Deportivo de Cárdenas, que es el que sostiene actualmente el pabellón.

Esta es, en síntesis, la historia del basket en Cuba, que ha presentado en sus épocas aspectos muy interesantes. Nosotros creemos que Miguel Angel Moenck ha sido el mejor center que se ha visto aquí en todos los tiempos, y que Cappy Campuzano ha sido el mejor jugador. Peralta, guía del Dependientes, fué el mejor líder y Mario Valdepares, llamado una vez el Cuban-Flash, el más efectivo forward.

EL SCORE DEL PRIMER GAME

Para interés de nuestros lectores, damos a continuación el score del primer juego oficial que se jugó en Cuba, en el año de 1906:

YMCA

	Fig.	Fog.	FC.
S. Trevejo, F	1	0	2
C. Booth, F	2	0	0
M. A. Moenck, C	3	8	3
G. Moenck, g	2	0	1
S. Suárez, g	0	0	5
	8	8	11

UNIVERSIDAD

	Fig.	Fog.	FC.
E. Andino, F	0	0	1
R. Cortés, F	5	0	1
J. S. Sola, C	0	7	2
E. Gastón, g	1	0	5
E. Tomeu, g	0	0	0
	6	7	9

Score total:
YMCA ... 24
Universidad ... 19

LEA MAÑANA La historia completa de Miguel Angel Moenck, el mejor center que conoce la historia del basket ball en Cuba.

ES CAMPEON SOCIAL DE BASKET BALL EL "LICEO" DE REGLA

Anoche vencieron al team de la Whiz con score de 30 por 21 después de buena lucha

Por BALLY-HOO

Desde anoche es campeón social de basket ball el team del Liceo de Regla, el más preparado de cuantos participaron en la contienda junior organizada por la Liga Social de Amateurs. Los muchachos lograron el éxito final, derrotando al agresivo team de la Whiz, sosteniendo un score final de 30 por 21.

El encuentro fué movido, y puede asegurarse que sólo en las últimas etapas pudo destacarse el ganador. La Whiz se empeñó en ofrecer batalla, y lo consiguió fácilmente durante las tres cuartas partes del game.

El mejor juego del Liceo, sin embargo, se impuso a la larga y el triunfo coronó la bella actuación del team.

Puede decirse, resumiendo, que ganó el mejor conjunto y el team de más eficiente preparación.

LICEO DE REGLA

	Fig	Fog	FC.
M. Torres	0	2	0
J. A. Urguele	2	3	4
S. Simón	1	1	1
M. Llinás	2	1	1
M. Feijó	1	0	0
A. Bonet	2	0	1
R. Valdés	0	0	0
Totales	11	8	8

D. WHITZ

	Fig	Fog	FC.
A. Herrera	4	0	1
J. Planas	3	2	2
M. Sarriá	1	0	2
R. Rodríguez	1	0	3
M. Gayoso	0	1	1
J. Sarria	0	0	0
C. R. Polo	0	0	1
Totales	9	3	10

RESULTADO

Liceo de Regla ... 30
D. Whitz ... 21

Referee: R. Canosa. Umpire: R. Argiielles. Antador: Pichardo. Cronometrista: Valdés Orta. Jugado en el Vedado Tennis. Julio 24, 1034.

LOS JUEGOS DE AYER EN LAS LIGAS MAYORES

LIGA AMERICANA

		C.	H.	E.
New York	010 001 000	2	6	2
San Luis	001 000 30x	4	8	1

BATERIAS: Murphy, Van Atta y Dickey; Blacholder, Knott y Hemsley.

		C.	H.	E.
Boston	000 030 000	3	12	0
Detroit	023 001 00x	6	9	1

BATERIAS: Walberg y Ferrell; Fischer y Hayworth.

ESTA TARDE SE EMBARCA CAPABLANCA

Se dirige a New York y más tarde continuará viaje a París. Terminará su obra «Chess Primary»

En el «Morro Castle» de la Ward Line abandonará la Habana nuestro José Raúl Capablanca, el genial maestro de Ajedrez que dará brillo y prestigio al Cuerpo Diplomático en Europa.

Para las seis de la tarde está señalada la hora de la partida desde los muelles que se encuentran al final de la calle Compostela.

Por una temporada permanecerá Capablanca en la ciudad de New York. Allí dará fin a su última obra de Ajedrez que se pondrá a la venta en el otoño.

Todo parece indicar que su libro se titulará CHESS PRIMARY, conteniendo la última palabra del saber ajedrecístico y cuyos capítulos principales, como su nombre indica, están dedicados a la juventud, a los que aspiran a comprender los enigmas del reino de Caissa. También los más preparados y los maestros encontrarán nuevas orientaciones y motivos de profundas meditaciones. El capítulo de «partidas» lo hallarán pleno de consideraciones y análisis, con la característica sencillez que ha hecho de Capablanca la figura más notable del ajedrez mundial.

De Nueva York a Europa, probablemente París, llevará Capablanca la sensación de su juego, su distinción social y su competencia en otras ramas del saber humano.

Como siempre su contacto con los grandes maestros del mundo redundará en beneficio del juego ciencia. Muchos análisis se someterán a su consideración y veremos derrumbarse muchos castillos. Lleva el firme propósito de actuar con frecuencia y resolver cuanto antes el problema del match por el campeonato del mundo, cuya reconquista constituye la finalidad de su vida y el anhelo de todos los cubanos.

Será muy dura la labor inicial del cubano después de tan larga ausencia, pero triunfará por su fé y entusiasmo. Así lo esperan los que quedamos en Cuba.

Ya está asegurada la pelea entre Baby de La Paz y Lope Tenorio para el star-bout de la fiesta del sábado

Por fin los aficionados que pedían el encuentro, se van a dar el gusto de ver al conquistador de Johnny Farr frente al Tifón Filipino. Parga y Aramís preparan un buen programa

Una vez más volveremos a ver a Baby de La Paz, el ahijado de nuestro compañero Herminio Corzo en una difícil pelea frente al pimentoso Tifón Filipino, Lope Tenorio.

Ha sido La Paz el boxeador cubano de estos últimos tiempos, que se ha encargado de romperle el paso doble, a todos aquellos pugilistas que han venido conquistando victorias tras victorias, tales como Calixto, Coego, Sixtico y para muchas personas a Relámpago Sagüero también debió de haberle ganado oficialmente, ya que los jueces fueron de los pocos que vieron a Relámpago como triunfador.

También debemos de recordar que Johny Farr fué traído a la Habana con la idea de enfrentárselo a Kid Chocolate, pero antes debía de haber peleado con Sixtico, quien al no poder combatir fué sustituído por Baby, quien como todos los fanáticos saben, derrotó de una manera decisiva al americano importado, rompiendo de esa manera la posibilidad de una pelea en la que apareciera nuestro Kid Chocolate.

Es por todo esto por lo que hay que reconocer que el modesto Chiquillo de Fomento es en la actualidad el valor pugilístico de más talla que en la actualidad tenemos en la categoría de los welter weights.

Una vez más han sido complacidos los fanáticos que ya estaban empezando a pedir esta pelea, que sin duda alguna ha de llevar una buena entrada a la Arena Cristal, que por su comodidad y ventilación en esta época de intenso calor, es preferida por aquellos que no gustan de sufrir los malestares de la temporada veraniega.

Para completar este programa, Parga y Aramis están preparando un programa digno de presentar en una pelea de la categoría de Tenorio- La Paz.

GRADAS A CINCUENTA CENTAVOS

Parga y Aramis han decidido que los precios que han de regir para esta pelea serán a base de cincuenta centavos la entrada a Grada, que si tenemos en cuenta el valor de los contendientes de la pelea estelar tendremos que reconocer que es pan grande.

DEJARON LOS SENADORES EN LIBERTAD AL PITCHER BOB KLINE, EX-ATLETIC

WASHINGTON, julio 23. (AP.)—Los Senadores de Washington han anunciado hoy el release incondicional del pitcher Bob Kline, que se había unido a la novena hace tres semanas, cuando fué dejado en libertad por los Atléticos de Filadelfia. Kline saldrá en seguida para Chattanooga, de la Liga del Sur.

Joe Coego pelea el próximo sábado contra John Vitaliano en el ring de 'Miramar Garden' a diez rounds

Si se le levanta la pena impuesta a Chino Alvarez, proponen los promotores de dicho estadio ponerlo frente al «Mudo de Casa Blanca», José Gandón. Confeccionado buen programa

Otro programazo nos anuncian los Promotores de Miramar Garden para el sábado 28. Programa de verdadera atracción, ya que figuran en él, estrellas del calibre de Joe Coego, el más sensacional de nuestros peleadores; el muchacho todo valor y todo agresividad, que jamás ha ofrecido una mala demostración, frente al valiente peleador guantanamero, John Vitaliano, vencedor de Kid Gibara y otras estrellas cubanas del interior de la República, los cuales ofrecerán una batalla que hará época en nuestros anales deportivos. Coego, que espera pelear con el «Chino» Alvarez, en fecha próxima, se ha preparado debidamente y espera ofrecer una pelea como todas sus anteriores, donde el público que paga sale siempre altamente satisfechos. Este combate constará de 10 rounds y será la batalla final de un programa de altura.

Como ofreciera el Sr. Rafael Cepeda, delegado único de nuestra Comisión Nacional de Boxeo, perdonar, o mejor dicho, condonar la pena impuesta al boxeador cubano Oscar Alvarez, más conocido por el «Chino» Alvarez, si éste prometía pelear antes en una pelea de prueba frente a un hombre de calibre, nosotros proponemos que este combate se efectúe el sábado 28 como semifinal de la pelea Coego-Vitaliano, entre el nombrado «Chino» Alvarez y «El Mudo de Casa Blanca», considerado como uno de los mejores pesos welters de Cuba. Estamos seguros que frente al «Mudo» tendrá el «Chino» que pelear a toda máquina toda vez que el muchacho de Casa Blanca es uno de los pocos peleadores de verdadero colorido y de los que nunca deja ocioso a su contrario. Ambos peleadores están acordes en celebrar esta pelea. Tiene la palabra el Sr. Cepeda.

Otra peleíta que se las trae, es la batalla a 8 rounds que sostendrán en el tercer turno Ramón Rebollar y Pedro Iglesias, el valiente muchacho de la barriada del Príncipe. Rebollar ofreció una de sus mejores exhibiciones pugilísticas el pasado sábado cuando superó Jesús López; Rebollar tendrá que pelear a toda máquina si desea salir victorioso frente al muchacho del Príncipe, que cuenta una gran pelea frente a Nicolás Luaces.

SE EFECTUARA ESTA NOCHE LA PELEA DE «CHOCOLATE» VS. BUSTER BROWN EN N. Y.

NUEVA YORK, julio 24. (AP.)—La anunciada pelea de Kid Chocolate y Buster Brown, marcada a 10 rounds para celebrarse en el número principal del programa combinado por el Velódromo de Coney Island, fué suspendida para mañana miércoles, debido a la amenaza de lluvia que hubo hoy por todo New York. Chocolate pesó 131 libras y Brown 141.

BACARDI

CERVEZA HATUEY — MALTA HATUEY

M.E.C.D. 2016

LA ASOCIACION DE INDUSTRIALES SE DECLARA CONTRARIA A TODO IMPUESTO DE CONSUMO

Es un error crear impuestos de consumo en las aduanas, pues en ellas, sólo se cobra el arancel

En una exposición al Secretario de Hacienda, la Asociación de Industriales menciona el efecto contraproducente que causan los impuestos de consumo al jabón y a sus materias primas

El doctor Alfredo O. Ceberio, Secretario General de la «Asociación Nacional de Industriales», a nombre de esta corporación dirigió ayer al doctor Gabriel Landa, Secretario de Hacienda, un escrito del que reproducimos los párrafos siguientes:

«En la prensa de esta mañana hemos visto publicados los anteproyectos de decretos-leyes que versan sobre los impuestos establecidos al café y al jabón, los cuales se publican con el sano propósito de que las personas interesadas expongan su opinión acerca de los mismos, antes de que sean aprobados por el Consejo de Secretarios y convertidos en Leyes de la República.

Nada tenemos que objetar en relación con el cambio del sistema que se establece para la exacción del cobro del impuesto sobre el café, ya que el mismo sólo afecta a un sector de las clases industriales, el cual estudia el anteproyecto en cuestión, y el que dará su opinión acerca de los cambios que se establecen; tampoco ostentamos la representación de los fabricantes de jabón al dirigirnos a usted, para tratar a continuación la proyectada reforma sobre los tributos que pesan sobre dicho artículo, ya que en este asunto sólo nos guía el dejar sentado nuestro criterio, cien veces expuesto, sobre toda reforma de carácter tributario.

En principio somos opuestos a todo impuesto de consumo, porque son contrarios al espíritu moderno en que se inspira toda sana legislación tributaria, y todos en este país conocemos las razones inconfesables que justificaron todas nuestras leyes estableciendo impuestos de consumo; es por ello, por esos fundamentos que nada «justificaron», sino la sed insaciable de recursos para mantener la opresión y la tiranía, que no concebimos que ningún Gobierno que encarne las aspiraciones legítimas del pueblo cubano, pueda seguir manteniendo dichos impuestos, convencidos como estamos que con los ingresos normales del resto de los tributos establecidos en el país, habría suficiente para cubrir todas las necesidades de una República honesta y bien administrada.

Existe, sin embargo, en el proyecto de Ley alterando el régimen del impuesto de consumo al jabón, una enorme contradicción, que no podemos silenciar en forma alguna, y es el establecer un impuesto de consumo que se cobra exclusivamente en las Aduanas de la República. Esto, señor Secretario, constituye un error manifiesto, por cuanto los impuestos que se cobran en las Aduanas de la República se denominan, en buena técnica, **impuestos arancelarios**, regidos por el Arancel de Aduanas, mientras que los impuestos de consumo se caracterizan porque es el consumidor el que, directamente, debe de ser objeto de la exacción en el momento en que adquiere la mercancía objeto de gravamen para su uso definitivo.

Tal y como está redactado el ante-proyecto de decreto-ley a que nos venimos refiriendo, se dará una vez más el caso de que los países con los cuales tengamos concertados tratados de comercio exigirán, y el Gobierno de Cuba tendrá que acceder, que se les otorgue todos los beneficios que se derivan de dichos Tratados, sobre las mercancías que se gravan en dicho ante-proyecto.

Por otra parte, el gravar en forma tan onerosa la sosa cáustica y el carbonato de soda, constituye el encarecimiento de dichos productos para todas las industrias que, ajenas a las de jabón, utilizan esas primeras materias, sin razón ni fundamento de ninguna clase. Entre las industrias que mayor consumo de ambos productos tienen, establecidas en el país, se encuentra la industria azucarera, las plantas de petróleo, los trenes de lavado, las tintorerías, las fábricas de tejidos, de muebles, de pinturas, etc., etc.

Además, el impuesto de consumo sobre el jabón sólo ha producido el fenómeno de que se establecieran en Cuba un sinnúmero de fábricas clandestinas, que por no pagar impuestos de ninguna clase, y muchísimo menos el impuesto de consumo, han venido compitiendo muy favorablemente contra todas las industrias que funcionan al amparo de la Ley, por lo cual el Estado no ha percibido los ingresos que esperaba por concepto de dicho impuesto.

En nuestra opinión, deben de derogarse todos los impuestos de consumo, ya que los mismos, lejos de producir bienes materiales al Estado, sólo han contribuído a la organización sistemática del clandestinaje, creando hábitos de extrema corrupción en el país».

CAMBIOS EN NEW YORK

Libra esterlina	5.04⅛
Franco	6.59¼
Peseta	13.67

OFICIAL

SECRETARIA DE OBRAS PUBLICAS.—Negociado de Caminos y Puentes.—Habana, Julio 21 de 1934. Se hace saber por este medio a los Contratistas y personas que se interesen para hacer proposiciones en la subasta para la reparación del puente «ALBARRAN» sobre el río SAGUA LA GRANDE en el kilómetro 2 de la Carretera de SANTO DOMINGO A RODRIGO, señalada para el día 25 del presente mes de Julio, que la misma ha sido transferida por orden superior para las diez de la mañana del día tres de Agosto próximo.

Sotero E. ESCARZA.
Ingeniero Jefe del Negociado de Caminos y Puentes.
24—25—26—27 y 1 y 2.

"Omnibus de Camagüey"

LUJOSOS COCHES PULLMAN «MACK»
(LOS MEJORES DE CUBA)

HABANA. — CAMAGUEY — SANTIAGO DE CUBA

Salidas diarias de la Habana: frente al Hotel «SARATOGA», PRADO Y DRAGONES

A las 5.00 a. m. Directo a SANTIAGO DE CUBA.
A las 7.30 a. m. Hasta CAMAGUEY.
A las 12.30 p. m.
A las 4.30 p. m. Hasta SANTIAGO en combinación con «LA CUBANA».
A las 8.00 p. m.

Salida de SANTIAGO, directo a la HABANA:
A las 5.00 a. m.

De CAMAGUEY para la HABANA, desde la nueva Estación «OMNIBUS DE CAMAGUEY»
A las 5 a.m., 9 a.m., 1 p.m., 5.30 p.m., y 8 p.m.

Viaje siempre en nuestros Omnibus, son los más cómodos, los más lujosos, los más confortables, los mejores de Cuba
Para informes y reservación de asientos en la Habana, llame por el Teléfono M.1715.

Bolsa de Nueva York

Cotización oficial al cierre de ayer, en la Bolsa de New York, recibida por el hilo directo de Fenner and Beane

ACERO.	
Am. Rolling Mills	15¼
Beth. Steel	27⅝
Byers (A. M.) Co	16
Mc Kess Tin Plate	85
Nat.l Steel	38¾
Repub. Steel	12¾
U. S. Steel	35¾
Vanadium	16⅞
ALIMENTOS.	
Am Beet Sugar	9⅛
Am. Sugar	64
Armour Ill. A.	4⅛
Armour Ill. Pr.	83½
Borden Co	26
Canada Dry	16½
Coca Cola	129
Corn Pro. Ref	64
Cuban Amer Sugar	6⅜
Gen. Foods	31
Grt. West Sugar	32
Manatí Sugar Pfr	6
Nat. Biscuit	33⅞
Nat. Dairy Prod	16¼
Stand. Brands	18¾
South Porto Rico	35½
United Fruit	69½
AVIACION.	
Aviation Corp	4
Bendix Aviation	12⅛
Curtiss Wright Corp	2½
Douglas Aircraft	15⅝
North Amer Aviat	2⅞
Sperrey Corp	7
United Aircraft	14⅝
F. CARRILES Y EQUIPOS.	
St. Louis and S. Franc	1¾
Atchison	55½
Atlant. Coast Line	29⅛
Balt and Ohio	17¼
Canadian Pac	12⅞
Ches and Ohio	44½
Cons de Cuba Pfr	2¾
Del and Hudson	42½
Del Lack and Western	17¼
Erie	12½
Great. Northen Ry	14½
Illinois Central	16¾
Northern Pac	18
N. Y. Central	22
Penn. R.R.	36
Southern Pac	18¼
Southern Ry.	14¼
Union Pacific	109½
Amer. Car and Fdy	16¼
Amer. Locomotive	18⅝
Baldwin Locomotive	7½
Gen. Ry Signal	28¾
Pullman Inc	43½
PETROLEOS.	
Amerada Corp	46
Atl. Refining	23⅛
Cons. Oil	8½
Cont. Oil	17½
Ohio Oil	10
Houston Oil	15
Philips Petro	15¾
Pure Oil	7⅞
Seab Oil of Del	26¾
Texas Corp	22
Tide Water Oil	9½
Socony Vacuum	14½
Stand. Oil N. J.	42¾
Stand. Oil Cal	22¾
MOTORES Y ACCESORIOS.	
Auburn Auto Car	20½
Bohn Aluminum	53
Briggs Mfg	15½
Chrysler Corp	35¾
El Auto Lite	18⅜
Firestone T. Rubber	14¾
Gen. Motors	28⅛
Goodrich	9
Goodyear	21⅝
Mack Truck	23¾
Murray Corp	4⅝
Nash Motors	14¼
Packard Motor	2⅞
Studebaker	2½
Timker Roller	26¼
U. S. Rubber	12½
TABACOS.	
Amer Sumatra	18⅝
Amer. Tobacco B	75
Cons. Cigar	7¾
Gen. Cigar	40¼
Ligg and Myer B.	96½
Feynolds Tob B.	45¾
QUIMICOS.	
Air Reduction	96¼
Allied Chem	128
Amer. Com. Alc.	24
Col. Carbon	65
Comm. Solvents	18¼
Du Pont de N.	86½
Freeport Tex.s	29⅛
Lambert Co (The)	24
Nat. Dist. Prod.	18
Texas Gulf	31½
Union Carbide	40
U. S. Ind. Alcoh	40
METALES.	
Alaska Juneau	18¾
Amer Metal	19½
Anaconda	11¼
Cerro de Pasco	37⅛
Dome Mines	40¼
Howe Sound Co	47½
Int. Nickel	24
Kennecott	18⅝
Mc Intire P. Mines	45
U. S. Smelt and Ref	128¾
TIENDAS.	
Kresge S. S.	18¼
Kroger Gr. and Bk	28½
R. H. Macy and Co	39½
Montgomery Ward	24⅝
Penney J. C.	58¼
Safemay Store	48
Sears Doebuck	40
Woolworth	49⅛
SERVICIOS PUBLICOS.	
Amer and Roreingn Pow	6
Amer. Power and Lght	4⅞
Amer. Tel and Tel	112
Amer. Water works	16
Bklyn.Man	38¼
Columbia Gas	9⅝
Com. and South	1¾
Cons. Gas	30½
Elec. Power and Light	3⅞
Interborough R. T. Co	7
Int. Tel and Tel	9¾
Nat. Paw and Light	8
Nor. American	14
Pub. Serv. N. J.	33¼
Standard Gas	7
United Corp	4
United Gas and Imp	15
Western Union	35½
MISCELANEAS.	
Adams Express	7
Allis. Chalmers	13
Amer Can	95
Amer Mch and Fdy	13⅜
Amer Radiator	12⅛
Burroughs Add	11½
Case J. I	40
Caterpillar T. C	25⅞
Celanese Corp	21
Com. Inv Trust	55½
Congol. Nairn	25
Continental Can	77¾
Deer and Co	15½
Eastman Kodak	97
Fox Film Corp	9⅛
Foster Wheel	11
Gen. Asphalt	14⅛
Gen. Electric	18⅛
Gillete	11¾
Int. Business	137½
Int Cement	22
Int Harvester	29
Johns Manville	45½
Kelvinator	13
Lehman Corp	68½
Libby Owen	27½
Liquid Carb	21½
Loews Inc	23¼
Nat. Cash Reg	14
Otis Elevator	14½
Procter and Gam	35¾
Radio Carp	4¾
Radio Keith	1¾
Remington Rand	8½
Simmons Co	10
Warner Brothers	3⅜
Warren Brothers	6
Westinghouse Elec	31½

BANCOS.	Comp.	Vend.
Chemical	40⅝	41⅞
Natl City	24	25¼
Chase Nat.l	25⅛	26⅝
Bankers Trust	61½	63
Irving	14¾	16¾
Guaranty	354	360
Royal Bank	160	164
Fst. Nat.l B. Boston	30¾	31¾

El mercado de crudos ha estado quieto ayer, con vendedores a 1.75 y compradores a 1.70 C&F

Los futuros perdieron de uno a dos puntos, con relación a los precios del día anterior. El refinado estuvo desanimado y sin variación, pero se registraron muy buenas operaciones

Quieto, pero sostenido, el mercado de azúcares crudos ayer. Había ofrecidos dos cargamentos de Puerto Rico, para arribar en los últimos días de presente mes y primeros del próximo, al precio de 3.20. Los tenedores de Cuba pretendían 1.75 costo y flete. También había ofrecidos crudos de Filipinas, para embarcar en agosto y septiembre—que a su llegada al Norte quedarían bajo el control y custodia de la Aduana—, a la base de 2.80. Además se ofrecieron crudos de Puerto Rico, para embarcar en enero, a la base de 2.90.

Ante esas ofertas, los refinadores se interesaban solamente por los crudos de pronta entrega, mostrándose en disposición de pagar los de Cuba entre 1.68 y 1.71, y los de Puerto Rico a 3.17 y 3.18, según posición.

Sostenida así la actitud de vendedores y compradores, llegó la hora del cierre sin que se reportase una operación.

La cotización «spot».—La cotización «spot» de Willett and Gray el día veintitrés, 3.17.

Las existencias.—Las existencias de azúcares crudos en los almacenes afianzados de New York, eran ayer las mismas que el día anterior: 1.538.205 sacos.

Los futuros.—Los futuros abrieron sostenidos, de un punto más alto a uno más bajo. Las ventas y liquidación por cuenta de las casas comisionistas y del ramo, inducidas probablemente por la debilidad de otros productos, dieron lugar a que los precios aflojaran algo y en los primeros momentos de la tarde acusaban bajas netas de 1 a 2 puntos.

	Cierre del 23	Cierre del 24
Septiembre	1.72	1.72
Diciembre	1.79	1.78
Enero	1.79	1.79
Marzo	1.84	1.83
Mayo	1.88	1.86
Julio	1.92	1.90

Las ventas durante la sesión en la Bolsa de New York, solamente sumaron 13.450 toneladas.

El refinado.—El mercado del refino estuvo desanimado y sin variación, con tono sostenido en el fondo. Las extracciones fueron bastante buenas. Había azúcares disponibles de segunda mano, sujetos a confirmación, a 470 c. para marcas de los Estados Unidos y a 4.65 para marcas insulares.

Mercado de Londres.—Abrió con tono sostenido y cerró escasamente sostenido, con ventas y vendedores de crudo a 4 chelines y 10½ peniques cif., tipo equivalente a 0.95 c. libre a bordo Cuba. La cotización del refinado inglés avanzó 1½ peniques.

Las cotizaciones de la Terminal al cierre, fueron éstas:

	Cierre del 23	Cierre del 24
Julio	4/8	4/8
Agosto	4/9	4/9 ½
Septiembre	4/10	4/10
Diciembre	4/11 ½	4/11 ¾
Marzo	5/1 ¾	5/2
Mayo	5/3 ½	5/3 ½

El Tratado en agosto 10.—Cablegramas recibidos ayer por los hilos directos, recogiendo informaciones de las agencias de noticias mercantiles y bursátiles, decían que en los círculos azucareros de New York predominaba la creencia de que el nuevo Tratado Comercial entre Cuba y los Estados Unidos, «quedaría proclamado alrededor de agosto 10».

Puerto Rico informando.—La agencia de noticias «Dow Jones» publicó ayer en New York un despacho recibido desde Washington que dice como sigue:

«Frank Dillingham, representando a la Asociación de Productores de Azúcar de Puerto Rico, fué el primer testigo en comparecer hoy ante la Comisión de Tarifas, declarando que las concesiones dadas a los intereses cubanos debieran ser limitadas al período de tiempo que estuviese en vigor el convenio de cuotas, según la Ley Costigan-Jones. Añadió que los arreglos de cuotas, que dividen el mercado continental de los Estados Unidos entre las varias áreas abastecedoras, han colocado a Cuba en una posición de reconstruir su industria doméstica de azúcar de caña, hasta el punto que la Isla podría embarcar a los Estados Unidos casi en cantidades ilimitadas al final del período de tres años.

Bunker, Director de la National Sugar Refg. Co. arguyó para un diferencial entre el crudo y el azúcar para «consumo directo».

Crobsy, de Sullivan and Cromwell, representando a los refinadores americanos, declaró que él no tenía que añadir nada a lo dicho por Bunker.

Snyder, de Hershey, presentó un alegato en el sentido de que era falta de justicia la imposición de un diferencial sobre el azúcar de «consumo directo».

VALORES

Aunque se operó—fuera de pizarra en la Bolsa—en bonos de Speyer y Morgan, del cinco por ciento, y con otros valores, el tono del mercado local de valores, ayer, fué quieto.

Los mencionados bonos actuaron firmes desde la apertuna hasta el cierre. Sostenidos los del cuatro y medio (Speyer) y 5 y medio (Morgan). Indecisos los de Obras Públicas. Las Obligaciones Oro del Tesoro, flojas y abandonadas. Mantuvieron sus precios los bonos de la Havana Electric Railway. Quietos los Debentures y acciones de esta empresa. En buena posición la Jarcia de Matanzas. Las acciones de la Naviera, flojas.

Durante la tarde se inició una demanda por Deuda Interior. Si continúa, reaccionará dicho valor. Se creía en la Bolsa de la Habana, que esa demanda parte de las Compañías de Fianzas, las que pueden prestar sus fianzas hasta el 10 de agosto, en efectivo o en valores del Estado que tengan sus intereses al día, según Decreto promulgado ayer. «Posiblemente—nos decía un profesional de Bolsa—las Compañías compren de esos bonos porque son los más baratos».

El Oro y la Plata

Al cierre ayer del mercado local del dinero, tomamos los siguientes tipos:

Oro	
Compradores	61½P.
Vendedores	62½P.
Plata	
Compradores	1¼D.
Vendedores	1⅜D.

MERCADO DE GRANOS

Cierre ayer en Chicago, por el hilo directo de Luis Mendoza y Co.

Trigo	
Julio	96⅝
Septiembre	97¾
Diciembre	99¼
Maíz	
Julio	62¾
Septiembre	64⅝
Diciembre	67¾
Avena	
Septiembre	44⅝
Diciembre	42¾
Trigo Winnipeg	
Julio	85⅝
Octubre	86
Diciembre	88
Centeno	
Diciembre	74

MERCADO DE ALGODON

Cierre ayer en New York, por el hilo directo de Luis Mendoza y Co.

Julio	12.61
Octubre	12.76
Diciembre	12.87
Enero	12.90
Marzo	13.02
Mayo	13.09

Cotizaciones

NUEVA YORK, julio 24. (AP). Cotizaciones del cierre en la Bolsa de New York:

Acciones: 1.595.020
Bonos: $11.766.900

COTIZACION DE LA PESETA

La peseta española se cotizó al cierre del mercado ayer, a razón de 7.30.46 por dólar.

COTIZACION DEL FRANCO

El franco francés se cotizó ayer al cierre del mercado, a razón de 15.15 por dólar.

COTIZACION DE LA LIBRA

La libra esterlina se cotizó ayer en el mercado local a $5.04⅝

HABANA CLEARIN HOUSE

Las compensaciones de cheques entre los Bancos asociados al Habana Clearing House se ascendieron en la liquidación de ayer a la suma de $1.279.170.03.

Ha disminuído la importación de los arroces

En 1933 fué nula la importación de arroz de la India y de Siam, comprándose a España y a E. U.

Durante el pasado año, según informaciones que hemos dado ya a conocer con anterioridad en esta sección, se registró una fuerte baja en las importaciones de arroz, las que, según datos oficiales, ascendieron a 126,538,265 kilos contra 142,506,990 kilos en el año anterior; señalando por tanto una baja de 16 millones de kilos, atribuída principalmente al menor consumo y en parte a la mayor producción de arroz doméstico.

Ha sido también en extremo baja la importación, en el pasado año, de arroz con cáscara, la que ascendió a 221 250 kilos contra 2,933,426 kilos en el año anterior, y contra 18,497,974 kilos en 1931; según la estadística que nos facilita «Cuba Importadora e insustrial».

Véase a continuación las importaciones de arroz con cáscara y sus procedencias en los últimos tres años:

	1931	1932	1933
Estados Unidos	450	898.284	215.200
India Inglesa	18.497.524	945.063	
Siam		1.090.079	
España			6.050
Total Kilos	18.497.974	2.933.426	221.250

TABACO

La actividad ayer en el mercado de la hoja, estuvo concretada a los recibos, carga y depósito de las cantidades de tercios y pacas que llegaron procedentes de las zonas productoras. Los registros que hubo durante el día fueron de pequeñas partidas. De mayores los ha de haber estos días.

Las entradas por ferrocarriles, camiones y vapor, son éstas:

De San Luis, Pinar del Río, para Manuel García Pulido, 444.

Del mismo San Luis, para la Cuba Tobacco Company, 233.

De Puerta de Golpe, para las Regalías de El Cuño, 61.

De Consolación del Sur, para Menéndez y Compañía, 60.

De Placetas, para José Cortés y Hermanos, 90.

De Pinar del Río, para las Regalías de El Cuño, 181.

De Puerta de Golpe, para Godínez y Hermanos, 103.

Del mismo lugar, para J. B. Díaz y Compañía, 61.

De Guane, para, las Regalías de El Cuño, 74.

De Los Arroyos, para Calixto López y Compañía, 152.

Del mismo lugar, para Cano y Hermanos, 77.

También de los Arroyos, para Constantino González y Co., 33.

De Santa Lucía, para Ramón Rodríguez, S. en C., 43.

Del mismo lugar, para José Valdés, 13, y para Calixto López, 8.

De La Fe, para las firmas siguientes:

González y Vázquez, 182.
Domingo Méndez y Co., 279.
Manuel García Pulido, 91.
Urtiaga y Toledo, 63.
Miguel Abraham, 4.
Torres Gener Hermanos, 93.
Toraño y Compañía, 193.

De Río Blanco, para H. Duys y Compañía, 332.

CARTA SOBRE LOS GRANOS AL CIERRE DEL MERCADO

CHICAGO, julio 24. (Por el hilo directo de Fenner & Reane).

TRIGO.—La falta de un volumen suficiente de compras que absorbiera las ventas locales y la liquidación motivaron una baja de importancia en el trigo que cerró de 2 a 2 y cuarto más bajos. Winnipeg bajó de 1 3/4 a 2, y Liverpool cerró de 3 4 a 1 y cuarto más bajo. Weshington confirma los bajos estimados de la cosecha mundial del trigo indicando una reducción de 400 millones comparada con la producción del año anterior. Según estimados del Canadá, las provincias occidentales no producirán en la primavera más de 300 millones de bushels. La actividad del suroeste fué mucho menor, reportándose 407 carros hoy. El color de las noticias es alcista pero por ahora debe esperarse mercado de compradores y vendedores por igual. La baja de hoy mejora la posición técnica.

Bolsa de la Habana

Cotización oficial al cerre de ayer, a las 2.30 p. m. en la Bolsa de la Habana

Bonos y Obligaciones	Comp.	Vend.
República de Cuba:		
Speyer, 1904	93	97
Deuda Int., 1905	56	61
Cuatro y medio, 1909	72	82
Morgan, 1914	93	—
Morgan, 5½, 1923	74½	81
O. Públicas, 5½, 1945	27⅞	29½
Oblig oro, 5½, 1935	23	—
Recibos de Depósito de Obligaciones oro	12	25
Azúcar, 5½, 1940	70	—
Rep. Cuba, Morgan (Seriados) 5½% — 1927:		
G. Vence 1 julio 1934	70	—
H. Vence 1 julio 1935	65	75
I. Vence 1 julio 1936	63	73
J. Vence 1 julio 1937	62	72
Ayunt. Hab. 1a. Hip.	88	108
Ayunt. Hab. 2a. Hip.	88	108
Centro Asturiano	30	—
B. Territorial, Serie B	15	—
Cervecera	25	37
Cervecera (Obli. no hip.)	7½	12
Gas	90	—
Hav. Elec. (Consol.)	40	45
Hav. Elec., Debentures, (Oblig. no hip.)	8¾	10
Jarcia Matanzas	80	—
Edificio La Metropolitana, S. A.	11	—
Mercados de Abasto y Consumo 1a. Hip.	16	—
Nueva Fábrica de Hielo	80	—
Papelera, Serie B	75	—
Teléfono	65	—
Unidos	10	—

Acciones	Comp.	Vend.
Banco Territorial	2	—
B. Territorial (Benef.)	⅛	—
Cervecera	—	—
F. C. Consolidados de Cuba, P	3	3¼
Cuba, R. R.	5	8½
Fibras y Jarcia	10	—
Hav. Elec. Utilities Co., P. 6 por 100	20	30
Hav. Elec. Utilities Co., P. 5 por 100	7	15
Hav. Elec. Railway Co., preferidas	5	8
Hav. Elec. Railway Co., comunes	½	2
Jarcia, P	25	—
Jarcia P. Ex-Dvdo. en Acciones	25	—
Jarcia, C	3	7
Licorera de Cuba	3	8
Metropolitan Auto	97⅛	—
Naviera, P	6	15
Naviera, C	1¼	6
Nueva Fábrica de Hielo	105	—
Nueva Fábrica de Hielo, beneficiarias	20	—
Perfumería, P	3	—
Perfumería, C	¼	—
Pesca, P	20	—
Pesca, C	4	—
Teléfono, P	26	34
Teléfono, C	6½	—
Unidos	2½	3¾
Unión Oil	1⅛	3½

COTIZACION A UN MES FECHA

Ayer, a las 3.30 p. m.

Bonos y Obligaciones	Comp.	Vend.
República de Cuba:		
Speyer, 5 por 100	93	97
Deuda Interior	58½	61
Speyer, 4½%	73	—
Morgan, 5 por 100	93	—
Morgan, 5½%	75	80
O. Públicas, 1945	28	29¾
Oblig. oro	23	—
Recibos de Depósitos de Obligaciones oro	12	25
Azúcar	70	—
Julio 1934, G. Morgan	70	—
Julio 1935, H. Morgan	62	—
Julio 1936, I. Morgan	61	—
Julio 1937, J. Morgan	60	—
Ayuntamiento 1a.	88	—
Ayuntamiento, 2a.	88	—
Centro Asturiano	30	—
Cervecera Inter.	25	—
Cervecera Inter. Oblig. no hip.)	7	—
Gas y Electricidad	90	—
Hav. Elec. Ry. Co.	40	46
Hav. Elec. Ry. Com., (Oblig. no hip.)	8¾	10
Jarcia de Matanzas	85	—
Nueva Fábrica de Hielo	80	—
Papelera Cub., Serie B	75	—
Cuban Telephone Co.	65	—
Unidos	15	—

Acciones	Comp.	Vend.
Cervecera Inter.	22	—
F. C. Consol. (Pref.)	2⅞	3½
Cuba Railroad, Pref.	5	8½
H. E. Utilities, Pref.	20	—
H. E. Utilities, Pretes	7½	—
Hav. Elec. Ry. Co., P.	5	—
Jarcia, P	25	—
Jarcia, Ex-Dvdo. en acciones	25	—
Jarcia, com.	3	7
Licorera de Cuba	4	7
Naviera, P	7	—
Naviera, com.	¾	—
Nueva Fábrica de Hielo	100	—
Nueva Fábrica de Hielo, beneficiarias	20	—
Teléfonos, Pref.	21	—
Ferrocarriles Unidos	2½	3¾
Unión Oil Company	2	6

CAMBIOS

Tipos de venta al cierre, ayer, en Bancos de esta capital:

New York, cable	1/10P.
New York, vista	1/10P.
Londres, cable	5.04¾
Londres, vista	5.04⅝
Madrid, cable	13.69
Madrid, vista	13.68
París, cable	6.60
París, vista	6.59½
Italia, cable	8.60
Italia, vista	8.59
Bélgica, cable	23.40
Bélgica, vista	23.39
Alemania, cable	39.00
Alemania, vista	38.95
Hong Kong, cable	37.60
Hong Kong, vista	37.55
Toronto, cable	1⅝P.
Toronto, vista	1½P.
Buenos Aires, cable	25.05
Buenos Aires, vista	25.00
Amsterdam, cable	67.80
Amsterdam, vista	67.75
Zurich, cable	32.67
Zurich, vista	32.65

MERCADO DE MANTECA

Cierre ayer en Chicago, por el hilo directo de Luis Mendoza y Co.

Julio	6.90
Septiembre	7.12
Diciembre	7.47
Granel	6.42

MERCADO DE LA PLATA

Cierre ayer en New York, por el hilo directo de Luis Mendoza y Co.

Julio	46.40
Septiembre	46.20
Diciembre	46.30

MERCADO DE METALES

Cierre ayer en New York, por el hilo directo de Luis Mendoza y Co.

Cobre, lb.	7.40
Níquel, oz.	35
Plata, oz.	46¼
Plomo, oz.	3.80
Zinc, lb.	4.65

A LOS ACCIONISTAS DE "LA VIDA CUBANA", COMPAÑIA DE SEGUROS

Habana, Cuba, julio 25 de 1934.

De acuerdo con los Estatutos de la Compañía, el que suscribe por la presente cita y convoca a una sesión extraordinaria de la Junta General de Accionistas de «LA VIDA CUBANA», COMPAÑIA DE SEGUROS, en Inglés «CUBAN LIFE INSURANCE COMPANY», que se celebrará en la Oficina Principal de la Compañía, situada en la calle de Obrapía número diez y nueve, en la ciudad de la Habana, República de Cuba, el Lunes día seis de Agosto de mil novecientos treinta y cuatro, A. D., a las dos de la tarde, con el propósito de discutir y aprobar una reducción en el Capital de la Compañía.

Vto. Bno:
C. M. Ortega
Presidente

Aurelio Hernández
Vice Secretario

SECRETARIA DE AGRICULTURA Y COMERCIO

CONVOCATORIA

En cumplimiento del acuerdo de la Comisión nombrada por el señor Presidente de la República para informar acerca de la reforma del Decreto-Ley 293, como Presidente de la misma, convoco por este medio a los señores representantes de las compañías de seguros, accidentes del trabajo, garantías, riesgos, afianzamientos y otras similares para que concurran a la reunión pública que se celebrará en el Salón de Actos de la Secretaría de Agricultura y Comercio, a las nueve de la noche del día veinte y seis del corriente mes de Julio, jueves, donde podrán informar lo que estimen conveniente a sus intereses en relación con la modificación antes indicada.

Habana, julio 23 de 1934.

CARLOS M. DE LA RIONDA.
Secretario de Agricultura y Comercio
Presidente de la Comisión

24, 25, 26

BUFETE DE
JOSE I. RIVERO
Notario: FELIPE RIVERO
Chacón No. 25. HABANA
Teléfonos: M-1472 A-8142

GODOY & MALARET
SEGUROS Y FIANZAS
(Insurance and Bonding)
Teléfono M-9866
AGUIAR 77
HABANA, CUBA

MERCADO DE CAFE

Cierre ayer en New York, por el hilo directo de Luis Mendoza y Co.

Julio	7.60
Septiembre	7.72
Diciembre	7.83
Marzo	7.90
Mayo	7.92

MERCADO DE PIELES

Cierre ayer en New York, por el hilo directo de Fenner:

Año anterior	
Septiembre	6.65
Diciembre	7.00
Marzo	7.19
Nuevo standard:	
Septiembre	7.55
Diciembre	7.85
Marzo	8.06
Junio	8.10

Bonos de Cuba

Cierre ayer en New York, por el hilo directo de Luis Mendoza y Co.

	Comp.	Vend.
República de Cuba:		
Speyer, 5 por 100	92	95
Morgan, 5 por 100	95	—
Speyer, 5 y medio	72¾	74
Morgan, 5 y medio	75⅝	78
O. Públicas, 5½	27⅝	27½
H. Elec. Ry. Co., 5%	37¾	44½
H. Elec. Ry. Obli., 5½	8¾	9½
Cuba Railroad, 5 por 100	27	28½
Cuba Railroad, 7½	24	25
Cuba Northen, 5½	32⅛	33
Eastern Sugar, 7½	13	14
Manatí Sugar, 7½	14⅝	23½
Int. Tel. and Telegraph, cuatro y medio	63½	64½

EMPRESA DIARIO DE LA MARINA S. A.

AVISO A LOS TENEDORES DE BONOS EMITIDOS POR $200.000.00

Se hace saber que el Cupón No. 2 de esta emisión de Bonos será pagado a partir del día 13 del presente mes de Julio, todos los días hábiles en la Oficina Principal de The National City Bank of New York, situada en Presidente Zayas esquina a Compostela, en esta ciudad.

Habana, 12 de Julio de 1934.

OFICIAL

ANUNCIO DE SUBASTA
2da CONVOCATORIA

Secretaría de Defensa Nacional. MARINA DE GUERRA CONSTITUCIONAL, Castillo de la Punta, Habana, 5 de Julio de 1934.—Hasta las nueve de la mañana de los días del mes de Julio del actual año, que se detallarán a continuación, se recibirán en las oficinas de la Sección de Administración, proposiciones en pliegos cerrados para los suministros siguientes: «Carbón Mineral», el día 26; «Ropa de Cámara y Artículos de Vestuario», el día 28; «Efectos Eléctricos», el día 31.—Entonces se abrirán y leerán públicamente. Se darán pormenores y se facilitarán pliegos de condiciones a quienes los soliciten en el Negociado de Subastas, Sección de Administración, Castillo de la Punta, Ciudad. Los Pliegos serán dirigidos al que suscribe y al dorso se pondrá: Contiene proposiciones para el suministro de (aquí el título de la subasta que sea) durante el año fiscal de 1934 a 1935.—Hilario González y González M. N., Comandante Contador, Jefe de la Sección de Administración.

7—9—14—18—25.

OFICIAL

REPUBLICA DE CUBA.—Secretaría de Comunicaciones.—Negociado de Sellos y Material.—Comisión Local de Subastas.—SEGUNDA CONVOCATORIA.—Habana, julio 12 de 1934.—Hasta el día 26 de Julio de 1934, se recibirán en el Negociado de Sellos y Material (Salón de Subastas) de la Secretaría de Comunicaciones, Oficios y Teniente Rey, proposiciones en pliegos cerrados, para el suministro de IMPRESOS, LIBROS, LIBRETAS Y EFECTOS DE ESCRITORIO durante el año fiscal 1934 a 1935, y entonces se abrirán y leerán públicamente.—En el Salón de Subastas del referido Negociado, se facilitarán a los interesados, Pliegos de Condiciones y cuantos más antecedentes sean necesarios.

(Fdo.) Miguel SUAREZ,
Secretario de Comunicaciones.

M.E.C.D. 2016

LOS SECRETARIOS DE DESPACHO NACIONALISTAS SE CORRESPONSABILIZAN CON EL PARTIDO

De la Vida Política

«REFEREES» ELECTORALES

no de los tópicos más manidos re los políticos militantes, es la gnación de los Alcaldes civiles todo el territorio nacional; se vie posponiendo este asunto por el bierno provisional, y no cabe ha graves inculpaciones por ello, que realmente ha venido hacien la navegación entre cayos y ba que apenas le dejaban brechas es para avanzar en su ruta de pleja provisionalidad.

on los nacionalistas, los meno istas y aun los marianistas los apremian para estas designa nes, y lo hacen situándose al ha la demanda, en el ángulo de le ma defensa de sus intereses res tivos; pero justamente para no rudecer con una nueva pugna ter-sectores», que tendría por enario a cada localidad con la percusión correspondiente en las eras gubernativas, se ha venido layando ese trámite de tan efec interés para las actividades po icas del futuro inmediato.

Teniendo en cuenta la proximi d de un combate electoral y el lor bélico que como reminiscen de la Revolución va a caracte ar ese evento nacional, debía el obierno apresurarse a designar a Alcaldes; pero disintiendo en respecto de los jefes de secto creo que los Alcaldes debían ser mbrados a modo de «referees» del ing» comicial; y que no debían peñarse los «sectores» en tener tos o más cuantos Alcaldes, si en que ninguno de ellos tuviese cutoria política; en cada Término dían efectuarse entre los jefes lo es de distintos partidos, algo así o una «Conferencia del desar », poniéndose de acuerdo respec de la selección del «referee» alcal o; podrían confeccionar una a de tres vecinos apolíticos, y el Gobierno central seleccionase emente de entre ellos. Tendría sitema la ventaja de calmar suspicacias inevitables en vís ras de elecciones, y evitar las avas» que casi sin quererlo tra de dar todos los ciudadanos pa su Partido. Piensen esto los lí es y el Gobierno; porque yo, ge almente hago las cosas mal, pe las aconsejo bien.

* * *

Segundo Curtis, uno de los líde más destacados del Partido Re lucionario Cubano, ha hecho unas claraciones políticas, sencilla ente impolíticas; rechaza Curtis nombre de la ideología revolu naria, todo pacto o aproximación otros núcleos políticos a los que uelve en un prejuicio de impure La actitud mental de Curtis es de un romántico, del mismo ti de honestidad que la de aquel urro que no ponía carnada en s anzuelos, porque no le gustaba añar a nadie; desde el punto de sta moral y filosófico, Segundo rtis está muy en su punto, y na puede tomar a mala parte tan quisitos escrúpulos; pero lo úni que no hará Curtis, es «pescar» os para su Partido, que es lo úni que sirve para ganar.

No puede ningún político adoptar olímpica postura en un país en la ciudadanía ha sido sobresa ada por tantas lacras y en que fraude, el voto pagado y el re rzo a un precio alzado, han sido instituciones nacionales ni más menos que la charada y la bo El que quiera votos selectos, que quiera poner al ciudadano o un lupa escrutadora, para re ver si es o no digno de figurar en grupo, podrá jactarse de haber egrado una «elite», modelo y es jo de civilidad, pero no ganará elecciones, porque los factores erminantes del éxito, son cuan tativos y no cualitativos.

* * *

Una de las figuras más interesan entre los «políticos nuevos» es del doctor Marino López Blanco, ocesalista de nota, mentalidad y fresca, disposición permanen a la acción y al servicio, y con rvador de cautivadora atracción. armas éstas que en política al éxito irrefragablemente, y ando el que las esgrime tiene ma rez mental y fuerza de juventud ra esgrimirlas, escogiendo hábil nte el terreno para el encuentro, resultado es casi visto.

Marino López Blanco, ha empe do por decir que quiere ser Al de de la Habana; parece que és no significa una ventaja y sin bargo la es en grado superla Casi todos los aspirantes se po como los enamorados: «bobos», los ojos en blanco ante su ob ivo; mientras sueñan con la posi y se «dan lija» con los amigos, erando que una comisión les ven a hacer el ofrecimiento, un «po » de presa, da el salto y les ebata la posición. Cuando se di «Yo quiero ser esto o aquello» enseñan los dientes, de modo todos se percaten que sirven in tintamente para reir y para mor ; cuando se actúa en político y más se tiene una reserva de de cia, un núcleo de luz en la men y una limpia ejecutoria, esco ndo el instante en que esas co no están «abundantes» en el rcado político, una aspiración todas las posibilidades.

Ojalá que Marino no deje falli mis augurios en su favor!

Alberto C. VILA.

VISITA UN LIDER NACIONALISTA DE TRINIDAD

Anoche tuvimos el gusto de recibir la visita del Sr. Nicolás Rovira Sibello, Administrador del Distrito Fiscal de Trinidad, director del periódico «El Libertador», y uno de los fundadores del nacionalismo en ese Término.

Acompañaba al Sr. Rovira, el señor Buenaventura Ramírez, director de la Juventud Nacionalista de la Acera del Louvre.

Agradecemos la cortesía de la vi-

INFORMACION POLITICA

Ayer continuó la Asamblea Nacional del Partido Unión Nacionalista, con el fín de terminar la discusión del programa que ha de regir a ese Partido. Presidió el acto el Sr. Justo Luis del Pozo y actuaron de secretarios los Dres. Miró Barnet, Marchirán y R. Pintado, con asistencia de casi todos los Delegados de las seis Provincias, así como de gran número de afiliados.

La Presidencia dió por abierta la sesión y concedió la palabra al Dr. del Cristo, quien se expresó de manera brillante, analizando la labor rendida por los Delegados del Partido, y dando lectura a una moción firmadas por los Delegados, Casabuena, Patiño, Suárez, Giménez, Palmira, Serrano, Laguillo, M. Vergara, Ravelo, Fiol, Fránquiz, Monet, Forns, Cuba y Zanetti; la cual fué aceptada por la comisión redactora como enmienda al Gobierno Federal, y que presenta para someterla a la consideración de la Asamblea que se refiere a la creación de una República tipo semi-parlamentario, descentralización política-económica y administrativa excepto lo que se refiere a Orden Público, Ejército y Marina Nacional, Emisión de moneda, comercio exterior, relaciones diplomáticas, impuestos generales, administración de justicia, ferrocariles y demás vías nacionales, de comunicación, correos; legislación de Puertos y servicios que afecten al interés general de la República, mantendrá el sistema bi-cameral, el Senado como Cámara corporativa mixta, facilitando la representación por actividades económicas y la incorporación del técnico en la regencia de la actividad del Estado. Limitación de la inmunidad parlamentaria y la supremacía del Poder Civil y la ceñida limitación de la jurisdicción militar, prohibir que ocupen cargos civiles, los militares, en épocas de paz. La Asamblea en pié, a propuesta de Fiol aprueba por unanimidad esa moción. El Dr. Casabuena propone no se siga leyendo el programa y que si hay algunas enmiendas para los demás articulados se sirvan presentarlas a la mesa los señores delegados; se aprueba. Se nombra una comisión de estilo para coardinar las mociones afines a propuesta de Fránquiz. La presidencia concede un receso de 20 minutos para dar tiempo a la comisión. Se reanuda la sesión. La comisión nombrada presenta una moción en el sentido de que se agregue en el Capítulo Trabajo, garantía a los obreros, así como que se reorganicen hospitales, Departamentos etc., para la mejor atención pública, creación de la carrera sanitaria; se aprueba. Patiño y Marchirán proponen se revisen las pensiones y se limiten; López Luna, agrega que no debe percibirse menos de $30.00; es aprobada. El Dr. Fránquiz propone que los jefes locales de Sanidad sea elegidos por el voto popular, Marchirán, del Cristo, Casabuena y Patiño en contra, Fránquiz, Fiol y Mosquera a favor; es desechada A petición del Dr. del Cristo, el Dr. Portela explica detalladamente lo que es y representa la moneda y la intención de la comisión redactora llevarla al Programa. Después de las palabras del Dr. Portela la Asamblea acuerda aprobar el mencionado programa completo con sus reformas. El Dr. del Cristo en una pieza oratoria digna de los mayores elogios, explica a la Asamblea el simbolismo del emblema que propone para su aceptación. Aprobado. El emblema representa una palma, ante la palma la República con una cadena rota en las manos y grabadas en la palma las iniciales A. U. N. El Dr. del Cristo somete a la Asamblea se confeccione un programa de emergencia para someterlo al Gobierno, o sea un gobierno plenamente nacionalista. Se aprueba por unanimidad que el programa sea hecho por la misma comisión redactora del programa del Partido. El Presidente Sr. Justo Luis del Pozo, expone que se ha dirigido con carácter de Presidente del Ejecutivo Nacional, a todos los secretarios de Despacho nacionalistas, excepto al Dr. Cosme de la Torriente, por entender que éste se encuentra identificado como Consejero Máximo con el nacionalismo, para que de una manera definitiva digan si se corresponsabilizan con el Partido. Por secretaría se da lectura a las respuestas de los Sres. Secretarios de Despacho nacionalistas. Dr. Pelayo Cuervo, de Gobernación, Carlos M. de la Rionda, de Agricultura y Dr. Agustín Acosta de la Presidencia, quienes manifiestan que se sienten ligados y corresponsabilizados con el Partido y con sus orientaciones. El Dr. Juan R. Pintado da lectura a una moción que analiza la situación presente del nacionalismo y hace las peticiones siguientes: A. El nacionalismo precisa que los Secretarios de Despachos nacionalistas atiendan a sus afiliados. B.—Que se restituyan las garantías Constitucionales por no existir un estado de guerra. C.—La inmediata separación de sus cargos a todos los machadistas que ocupan cargos en Secretarías nacionalistas. Poner coto a la arribada de machadistas garantizados oficialmente y que sean detenidos al desembarcar aunque no halla orden de arresto por los tribunales de sanciones; poner en vigor la Ley del 50 por ciento, y pedir al coronel Mendieta se separe de los falsos consejeros que tiene y que acepte la ayuda del nacionalismo, esta moción fué aprobada con grandes aplausos. Federico Morales, propone que se nombre una comisión para llevar esa moción al Presidente de la República. Se designan al Cmte. Cruz, por Pinar del Río; Ena del Pino, por la Habana; Eufemio Huesa, por Matanzas; Rodrigo López; por Sta. Clara; Enrique Bringuier por Camagüey; Francisco Bermúdez, por Oriente y Justo Luis del Pozo, Juan R. Pintado, Miró Barnet y Roberto Marchirán componentes de la mesa. A propuesta del Dr. Capote se aprueba poner al Partido el siguiente lema: Justicia, Política, Economía, Tierra, Moneda, Trabajo y Libertad. La Asamblea fué disuelta quedando en su lugar el Comité Ejecutivo.

NO PODRAN HACERSE INSCRIPCIONES EN EL CENSO, SIN FIJAR ANTES LA FECHA DE LOS COMICIOS

Un importante acuerdo ha tomado el Tribunal Superior Electoral. Para mejor información del lector, lo transcribiremos:

—Visto que el artículo segundo del Decreto-Ley del Censo Electoral dispone que será inscripto en el Censo, todo cubano de uno y de otro sexo que el día señalado para la celebración de las elecciones cuente por lo menos veinte años de edad, y que la letra (d) del artículo séptimo dispone asimismo que terminados los trabajos del Censo Electoral, ello se participará al Gobierno, para que este pueda fijar la fecha en que habrán de celebrarse las elecciones para Delegados a la Constituyente dentro del término señalado por la ley Constitucional de la República, de lo que resulta que sin la previa determinación de la fecha en que habrá de efectuarse esta elección no podrán saber los que no hayan arribado a los veinte años, si pueden inscribirse en el Censo por contar para entonces esta edad, Se accede poner este hecho en conocimiento del Ejecutivo para lo que pueda ser procedente.

LIBERALES DE BOLONDRON CON MIGUEL M. GOMEZ

Los numerosos elementos del liberalismo de Bolondrón, afiliados a Acción Republicana Liberal y que siguen, por tanto, la bandera del Dr. Miguel Mariano Gómez han dirigido el siguiente manifiesto cuya inserción se nos pide:

No estamos arrepentidos de ser Marianistas.

Para evitar torcidas interpretaciones sobre la actitud política que hemos asumido los que suscribimos esta declaración pública, afiliados todos como nos hallamos a «Acción Republicana Liberal», Agrupación que preside el doctor Miguel Mariano Gómez, esa ilustre y prestigiosa figura nacional que es verdadera esencia del liberalismo, tan ligada por múltiples circunstancias a la historia y tradición limpia de éste, decimos como sigue:

PRIMERO: Que nuestra afiliación a la «Acción Republicana Liberal, ha sido un acto realizado de manera espontánea y volitiva, sin sorpresa de nuestra buena fé liberal

SEGUNDO: Sentimos viva simpatía y admiración por Miguel Mariano Gómez, como símbolo y representación de la energía, decisión y honorabilidad necesarias para hacer una política que nos satisfaga y desarrollar un programa beneficioso.

TERCERO: No creemos en programas, sino en hombres capaces de ponerlos en práctica.

CUARTO: Por ello, los que constituimos la gran familia liberal de Bolondrón nos hallamos agrupados en torno a la bandera de Miguel Mariano Gómez, quien, sin escrúpulos a la masa liberal que, dicho de paso, no tiene nada de que arrepentirse, la ha defendido, defiende y defenderá.

QUINTO: Lo que políticamente ha hecho Miguel Mariano con los liberales, es lo que realiza ahora Menocal con los Conservadores.

SEXTO: Oportunamente fuimos llamados y fueron llamados todos los liberales de Bolondrón para formar en las filas del Marianismo. Las firmas, solamente de Sargentos Liberales, que aparecen al pié de esta hoja, dicen de nuestro éxito.

SEPTIMO: Pero unos pocos liberales, cuya desorientación momentánea les produjo indiferencia para todo movimiento político, entre otros, Agustín Sardiñas y Eusebio Guirola, siguiendo las inspiraciones de Prisciliano Pedra y otros elementos, calorzan las aspiraciones de Rafael Iturralde para formar en la localidad otra agrupación de liberales frente a la nuestra, y nos discuten la ortodoxia del Liberalismo, ahora que los Partidos están disueltos y no hay Ley Electoral, no existiendo por tanto, tales partidos, sino agrupaciones o asociaciones simpatizantes de esta o aquella personalidad y tendencia, dándose el nombre que mejor les plazca hasta llegado el momento de inscribirse legalmente, antes de cuya oportunidad, no puede saberse ahora cuantas fusiones y cambios de nombres pueden ocurrir. Es de significar que, en tanto nosotros los liberales «Marianistas» estamos organizados como «Acción Republicana Liberal», los «Iturraldistas» están formando Comités titulados de «Izquierda Liberal» y «Liberales Revolucionarios' grupos todos que formarán en su día y con el nombre que en definitiva se acuerde, el Partido que seguramente nos unirá bajo el Estandarte del más puro y glorioso Liberalismo Histórico.

OCTAVO: No nos disgusta, que frente a nosotros, los liberales «Marianistas» se forme un grupo de liberales «Iturraldistas», porque es lógico que dentro de una misma familia existan—como han existido siempre dentro de la familia liberal de Bolondrón predilecciones distintas (tan liberales son los «Marianistas» como los Iturraldistas»); solo llamamos la atención de los partidarios de Miguel Mariano sobre estos hechos, a fin de que conozcan como se van destacando las distintas tendencias dentro de la gran familia liberal.— Mario Rodríguez, Carlos E. Moenck, Próspero Lima, Pedro Rodríguez Espinosa, Félix Morales, Ignacio Hernández, Wenceslao García, José Rodríguez Fernández, José Juan Fundora, Tomás Suárez, José M. Martínez, José A. Alvarado, Juan Lima, José Lima, José Q. Lima, Manuel Cabrado Peña, Manuel Vasallo, Evelio Lima, Juan Quevedo, Genaro Domíngpez, Francisco Collazo, (Y siguen las firmas.)

EL NUEVO RAMAL 8 DEL ABC

El Consejo Central, en sesión ordinaria, acordó autorizar la constitución de un nuevo Ramal Abecedario, que llevará como A, al ilustre abecedario, Dr. Jorge Mañach. Las B de ese Ramal, son las siguientes personas: Rogelio Portuondo, Leonardo Cano, Aurelio Espinosa, Antonio Herrera, Luis Baralt, Emeterio Santovenia, Alfredo Navarro, Godardo Nuño y Alberto Casas. El nuevo Ramal tiene gran fuerza y demostrará su pujanza, festejando su constitución, con un acto solemne que se celebrará en un teatro de la localidad.

REORGANIZACION DEL RAMAL 4

Los elementos abecedarios que han quedado en el Ramal 4, y entre los cuales se halla personalidad tan destacada como el Dr. Carlos Piñeiro (padre), están realizando la reorganización de ese Ramal y pronto establecerán una Oficina en la Manzana de Gómez, para la ejecución de todos los trabajos tendientes a ese propósito.

DELEGACIONES DE LA ACERA DEL LOUVRE EN TODOS LOS BARRIOS

Nos informaron ayer en Palacio Miguel A. Perera y Buenaventura Ramírez, que las Delegaciones de los «Nacionalistas de la Acera del Louvre», serán constituídas en fecha muy próxima. La labor de estas comisiones es la de difundir el Programa del Partido y llevar al conocimiento de todos los afiliados, el consejo de su Jefe, Justo Luis del Pozo. Asimismo nos entregaron la siguiente nota:

«Justo Luis quiere que el Nacionalismo sea prepotente y que recoja en su seno a todos los ciudadanos inmaculados, sin importarle su pasado político. Ningún hombre es, ni puede ser responsable, de errores ni maldades de los que hicieron de la República una almoneda. Carbó, el gran periodista, tiene razón para atraerse al liberalismo, como igualmente lo ha hecho el gran patricio General Menocal que no quiere «castas y privilegios en nuestra República democrática». Nosotros no nos quedaremos atrás: ha terminado la Revolución y comienza la evolución. El hombre no puede vivir perpetuamente siendo el enemigo del propio hombre: la paz es síntesis de civilización y la civilización en la mejor acepción del vocablo, significa felicidad, modo decoroso de vivir; mejores Leyes para un Estado progresivo; tranquilidad espiritual en los hombres que piensa ny que sienten con los sagrados intereses del propio individuo, con la familia y en definitiva con el Estado en general que es la verdadera concreción jurídica de la nacionalidad. Por todo esto lucharemos los Nacionalistas de la «Acera del Louvre.»

JURARON Y TOMARON POSESION LOS DIRECTORES DEL CENSO

En la tarde de ayer y en el local que ocupa el Tribunal Superior Electoral, O-Reilly número 25, prestaron juramento y tomaron posesión de sus cargos de Director y Subdirector del Censo, los doctores Julián de Solórzano y Tabernilla y Alvaro E. Zaldívar Cordero, designados el día anterior por la Junta Nacional del Censo que preside el doctor Francisco Llaca Argudín, que es a la vez, Presidente del citado Tribunal.

Después, los doctores Solórzano y Zaldívar y los miembros de dicha Junta y Tribunal, doctores Llaca Argudín, Guillermo Chap'e, Manuel Carnesoltas, Carlos M. Piedra y Ernesto Dihigo López Trigo sostuvieron un amplio cambio de impresiones relacionado con los trabajos del Censo, cuyas oficinas radicarán, provisionalmente, en el antiguo Edificio de la Maestranza.

Al acto del citado juramento y toma de posesión asistieron, además del Secretario del Tribunal Superior Electoral, y de la Junta Nacional del Censo, doctor Arturo Menéndez Carballo, que dió fe, los empleados del repetido Tribunal, señoritas Margarita Barrera, María D. Acosta, Ofelia Barinaga, Julia Martínez, Carmen R. del Castillo, Mercedes Preval, Antonia H. Rodríguez Miranda, Ofelia Vélez, Angelina Arroyo y Ramona Tápanes y los señores Julio Dávalos Ponce de León, Rafael de Toca, Jerónimo Bolaños, León Albo, Armando Gómez de Molina, Alberto Bernal, Enrique Hernández, Gumersindo Ponce y Marcelo Hernández, antiguos y competentes auxiliares.

SE PIDE A SOSA CALCINES PARA GOBERNADOR DE CAMAGUEY

Una Comisión representativa de los Términos de la Provincia de Camagüey, del Conjunto Nacional Democrático, presidida por Juan Cabrera, Delegado Nacional, e integrada por José Sosa Calcines, Luis Fernández, Octaviano Rivera, por Camagüey; Federico Miranda, por Nuevitas; René Rodríguez, de Santa Cruz del Sur; Rafael Orellanes, de Jatibonico; doctor Isidro Campanioni, de Ciego de Avila; Rogelio Arrieta, de Esmeralda; Mauricio Caballero, de Guáimaro; Manuel Pardo, de Morón; y el doctor Alfredo González, de Florida, visitó al General Menocal, pidiéndole que solicitara una audiencia del Presidente de la República, para exponer las razones que justifican la designación de José Sosa Calcines como Gobernador de facto de Camagüey, y respaldado por más de cincuenta mil afiliaciones.

Asimismo pedirán al Presidente que no acepte el Tratado con Uruguay en relación a la entrada del tasajo, por ser perjudicial a los intereses de los ganaderos de Cuba.

DA LAS GRACIAS EL INGENIERO RICARDO NIEVA

El ingeniero Ricardo Nieva, cuya aspiración a la Dirección general del Censo era mantenida por el Partido Unión Nacionalista, sus organizaciones habaneras y por el señor Justo Luis del Pozo, quiere hacer llegar las gracias a esas entidades como al Presidente del Partido, por las gestiones realizadas en su favor.

EL DIRECTOR POLITICO DEL «ABC» EN PINAR DEL RIO

Según nos informó ayer el doctor Aurelio Espinosa, Director Político del ABC, el día anterior había visitado las ciudades de Pinar del Río y San Juan y Martínez, cambiando impresiones con las filiales de aquellos lugares en relación con la organización política abecedaria. Nos manifestó el doctor Espinosa que los líderes vueltabajeros tienen gran fe en el éxito futuro del ABC en el campo político y están laborando con gran entusiasmo.

CITACION A LOS MIEMBROS DE JUVENTUD ABECEDARIA

Se cita, en Junta Ordinaria, para esta noche, a las nueve, a los miembros del Ejecutivo de Juventud Abecedaria, en San José número 2.

ALMUERZO DE LOS EX-EMPLEADOS LIBERALES DEL AYUNTAMIENTO

El próximo viernes se reunen en un almuerzo los ex-empleados liberales del Ayuntamiento habanero. El acto tendrá lugar a las dos de la tarde en los jardines de «La Polar».

Información Telegráfica DEL INTERIOR DE LA ISLA

(Por nuestros corresponsales a través del hilo directo del DIARIO DE LA MARINA)

HABANA

LESIONADO GRAVE

MARIANAO, julio 24.—Anoche fué asistido en el Centro de Socorros por el doctor Jiménez Reyes, Enrique Joseph Zayas Beryy, natural de Puerto Rico, de 32 años, vecino de Real 38, el que presentaba la fractura del fémur derecho en su tercio medio, una herida contusa a nivel del tercio superior de la región tibial anterior derecha, de carácter grave. Constituído en el Centro de Socorros el Sargento de la Policía Díaz Joglar, letomó declaración, manifestando que venía en una motocicleta por la calzada Real y al llegar a la esquina de iglesia se le cayó el sombrero, y al distraerse chocó con un poste del alumbrado causándose las lesiones. Fué trasladado al hospital Universitario.

LE LLEVA DOS HIJOS Y LA HIERE

Ante el Sargento de guardia en la Jefatura de Policía, compareció Lucrecia Herrera Valdespino, natural de Marianao, de 32 años de edad, residente en el poblado de Wajay, haciendo entrega de un certificado médico, donde describe las lesiones de carácter grave que sufre; dijo que se encuntra distanciada de su legítimo esposo Carlos Domínguez Cortés, cuyo domicilio ignora, y que se presentó para llevarse dos hijos que tiene a su abrigo, pero al negarse ella, Carlos le propinó varios golpes dejándola herida y sin conocimiento, llevándose los menores. Fué trasladada al Hospital Universitario.

Martínez, Corresponsal.

MATANZAS

PIDEN SEA NOMBRADO ALCALDE DE MATANZAS EL SEÑOR ENRIQUE GONZALEZ

MATANZAS, julio 24.—DIARIO.—Habana.—Una nutrida comisión de elementos nacionalistas, con los doctores Carlos Pérez y Jorge Angel de la Portilla a la cabeza, visitó esta tarde en su despacho al Gobernador Provincial doctor Lorenzo Delgado, entregándole una exposición firmada por centenares de correligionarios, solicitando sea nombrado Alcalde de Matanzas el Comandante del Ejército Libertador, señor Enrique González. El Gobernador, con tal motivo, ha enviado telegramas a las autoridades centrales.

Un homenaje al doctor Acosta

Se organiza un grandioso homenaje al doctor Agustín Acosta por sus gestiones en pro de la Zona Franca, en cuyo acto participarán todas las clases sociales.

Procesados nueve miembros de la Juventud Revolucionaria de Manguito

Nueve miembros de la Juventud Revolucionaria de Manguito, que pretendieron depurar las Oficinas de Correos, Sanidad y la Junta de Educación, exigiendo renuncias, han sido procesados con exclusión de fianza, ingresando en la cárcel de la ciudad a la disposición del Tribunal de Urgencia. Se nombran Juan Rojas, Rafael Alayón, Manuel Rey, Modesto Rodríguez, Gerardo Ramírez, Ibrahim Alayón, Andrés Duval, Luis Hernández y Oscar Alayón, por acusárseles de infracción del Decreto-Ley 292 de junio último.—LOVIO, Corresponsal.

SANTA CLARA

MENOR ARROLLADO

SANTA CLARA, julio 24, DIARIO. Habana.— Fué asistido en el Centro de Socorro por el doctor Martínez, auxiliado del practicante Tarrau, el niño de 14 años Evelio Rodríguez vecino de Virtudes e Independencia, quien presentaba lesiones diseminadas por el cuerpo y fenómenos de conmoción cerebral, causadas al ser arrollado por un automóvil marca Ford, cerrado, de pintura roja, que es propiedad de un señor de apellido Bolaño. El hecho ocurrió en la calle de Candelaria y Doce de Agosto, habiéndose dado a la fuga el chauffeur que guiaba dicho automóvil. El menor fué trasladado al Hospital «San Juan de Dios »en grave estado. **Armando A. Machado.** Corresponsal.

EL DR. RAFAEL ITURRALDE EN SANTA CLARA

Fué huésped de Villaclara el doctor Rafael Iturralde, ex-Secretario de Gobernación y conocido opositor al gobierno de la Dictadura. El doctor Iturralde fué saludado por un grupo de amigos y de significados elementos liberales, a quien les dijo «que el liberalismo no necesitaba consultar ningún oráculo, pues su salvación estaba en seguir siendo liberales». Dijo que el Partido Liberal no tiene candidato Presidencial. Que tanto él como el cívico periodista Vasconcelos luchan por reconstruir esas viejas filas, que sabe son conscientes de sus actos y saben de los peligros que les rodean.

PROXIMA APERTURA DEL TRIBUNAL PROVINCIAL DE URGENCIA

En los primeros días de agosto, el Tribunal Provincial de Urgencia villareño dará comienzo a sus labores con un juicio en el cual el Ministerio Fiscal interesa la pena de muerte para el acusado Pedro Sotolongo Hernández, a quien se le acusa de haber colocado una potente bomba en la farmacia «Gutiérrez» de la Villa de Sagüa la Grande. Ostenta la defensa del procesado Sotolongo Hernández, el inteligente abogado José Fermín Espinosa.

TOMA DE POSESION

Ayer tarde tomó posesión y se hizo cargo de la Dirección del Hospital de Beneficencia y Maternidad, de esta ciudad, el doctor Juan P. de la Cotera, ex-comandante médico del disuelto Ejército Nacional. El doctor Cotera que goza de grandes simpatías en Villaclara, ocupa ese cargo por el sector menocalista, del cual es destacado factor. **Armando A. Machado,** Corresponsal.

OTRO AHORCADO

GUAYOS, julio 24.—DIARIO.—Habana.—Antonio Cecilia se privó de la vida, ahorcándose con una soga. Se achaca su muerte a los malos negocios.—**Bárcena,** Corresponsal.

NUEVA VICTIMA DE UN CHOQUE

SANCTI SPIRITUS, julio 24. DIARIO. Habana.— En el hospital de esta ciudad acaba de fallecer el señor Isidro Julién, uno de los individuos que resultaron gravemente lesionados al chocar un ómnibus con un camión en el Crucero Dos Ríos.

RESTOS TRASLADADOS

Esta tarde fueron sepultados en el cementerio de esta ciudad los restos del señor Miguel López Marín, que falleciera trágicamente hace algunos años en Santiago de las Vegas al ocurrir la explosión en el lugar conocido por «Cien por Cien».

Dichos restos fueron traídos a esta localidad por sus hijos Estela y Miguel. **Serra Carbonell,** Corresponsal.

HERIDOS EN REYERTA

SANCTI SPIRITUS, julio 24.—Al sostener una reyerta Nazario Rodríguez con Antonio Moles, por cuestiones familiares, el primero le causó varias heridas con un machete a Moles, propinándole además infinidad de planazos. Rodríguez también resultó herido. Fueron traidos a la Casa de Socorros por la Guardia Rural, siendo objeto de asistencia.

RENUNCIO LA PRIMERA DAMA DE HONOR DEL CERTAMEN DE SIMPATIA DE SANCTI SPIRITUS

La señorita Leonor Alvarez Gómez, elegida Primera Dama de Honor en el Certamen de Simpatía iniciado por la Cámara de Comercio con motivo de la festividad de Santiago, presentó hoy su renuncia a causa de haber conocido que fueron quebrantadas algunas de las bases publicadas en el diario «El Fénix», relacionadas con el conteo de votos después de las 2 y 55 de la tarde del domingo. Su actitud ha sido muy celebrada, recibiendo incontables felicitaciones.

UN BAILE DE LA CAMARA DE COMERCIO

Esta tarde, la Cámara de Comercio ha celebrado un gran baile en honor de la Reina de las Fiestas, señorita Jobita Alvarez y sus Damas de Honor. La ciudad se muestra muy divertida, reinando completo orden.

SENTIDO FALLECIMIENTO

Anoche falleció el señor Alvaro Arias Sagrera, emparentado con doña América Arias. Esta tarde se efectuó el sepelio.—**Serra Carbonell,** Corresponsal.

LA RECONSTRUCCION DE LA CARRETERA DE CAIBARIEN A PLACETAS

REMEDIOS, julio 24.—DIARIO. Habana.—Se vienen celebrando distintas reuniones por las fuerzas vivas de la localidad, de acuerdo con las otras poblaciones de la jurisdicción, instando sobre su petición hecha al Presidente de la República y al Secretario de Obras Públicas, para la inmediata reconstrucción de la carretera de Caibarién a Placetas, importante vía de comunicación que une además a muchos pueblos con el puerto de Caibarién

Se espera que sea atendida esta petición, pues más de nueve fincas azucareras trasportan sus frutos por esa vía, por la que también se conducen los productos tabacaleros que benefician a 40 mil obreros que hoy permanecen sin trabajo.—**Veranes,** Corresponsal.

CAMAGUEY

SE AHORCO UN HOMBRE

CAMAGUEY, julio 24.—DIARIO.—Habana —Miguel Aranda Aguado, español, de 35 años, se ahorcó a las dos de la tarde en el Reparto Van Horne. Los familiares declaran que estaba perturbado de sus facultades mentales.—**Lechuga,** Corresponsal.

ORIENTE

FIESTAS POPULARES DEL SANTO PATRON

SANTIAGO DE CUBA, julio 24. DIARIO. Habana.— Han sido autorizadas por el doctor Pelayo Cuervo, Secretario de Gobernación, las fiestas populares para festejar al Santo Patrón, y que han comenzado hoy y que durarán tres días. El Alcalde de facto, capitán Matos dice en su resolución autorizando dichas fiestas tradicionales, que las comparsas pueden transitar por las calles. La Reina del Carnaval de Camagüey, acompañada de sus nueve Damas de Honor, llegó hoy para participar de las fiestas, bajo los auspicios del diario «El Camagüeyano, y asistirá especialmente a los bailes de las sociedades y a todos los demás festejos. Existe gran animación y las calles están repletas de público, presentando el mismo aspecto que en años anteriores.

Cuidan del orden público dos escuadrones de soldados de caballería.

PERSIGUEN A MERODEADORES

En la zona comprendida por Olimpo, Palmarejo, Sabanilla y La Maya, en el Término de Guantánamo, y en el de Songo, merodea, desde hace días una partida compuesta de haitianos y cubanos, tildados de brujos, a la que persiguen fuerzas del Sargento Machín, habiéndola sorprendido en Monte Verde celebrando macabras ceremonias, entre ellas la de bañar en palanganas llenas de sangre a tiernas criaturas para inmolarlas. El sargento Machín les dió el alto, dándose a la fuga, deteniendo a siete y continuando la persecución del resto.

CONDENADO CARLOS ROMUNI

El Tribunal de Defensa condenó a seis meses de prisión al estudiante Carlos Romuni, por estimar probado que trató de introducir una maleta llena de dinamita procedente de la Habana. Romuní y Ricardo Miranda fueron procesados hoy por el Tribunal de Urgencia, con exclusión de fianza, en causa por la explosión de una bomba en el Mercado de Holguín. El Tribunal de Urgencia condenó a seis meses de prisión al comunista Isidro Gómez González. **García.** Corresponsal.

ASAMBLEA LIBERAL APLAZADA

SANTIAGO DE CUBA, julio 24. DIARIO. Habana. Los dirigentes del Partido Liberal, que organizaban una asamblea para el próximo día 29, acordaron posponerla para el día 26 de Agosto, en vista de la solicitud que en tal sentido han hecho distintas personalidades de dicho partido.

DETENIDO UN SUPUESTO COMPLICE DE ROBO

El señor Pedro Toledo García, de 42 años y vecino de Palma Soriano, fué detenido en la estación del ferrocarril de dicho lugar, por estar acusado como cómplice del asalto y robo al hacendado Carlos Caraballo en la finca «Santa Rita».

A dicho señor Toledo lo acusan la propia suegra, la esposa y el señor Caraballo.

SESION UNICA DE 7 HORAS PARA LOS EMPLEADOS

La Unión de Detallistas y la Unión de Industriales de esta ciudad han acordado que desde el día 1 de agosto los empleados tengan sesión unica de siete horas para el trabajo, o sea desde las siete de la mañana hasta la una de la tarde, teniendo en cuenta el calor intenso del verano.

Debido a que esta medida no altera en lo más mínimo las vacaciones concedidas a los empleados por la ley, es aceptada con satisfacción por ambas partes interesadas.

GRAN JUBILO POR LAS FIESTAS DEL PATRON

En los momentos en que radiotelegrafío, el pueblo santiaguero se desborda por toda la ciudad, en espera del día de mañana, festividad de su patrón.

Se han organizado numerosas comparsas de más de mil personas. El orden es perfecto y el júbilo impresionante.—**García,** Corresponsal.

ANUNCIOS CLASIFICADOS DE ULTIMA HORA

ALQUILERES

a1 HABANA

ALQUILO, PLANTA BAJA, ESCObar 80, entre Villuendas y Neptuno, sala, saleta, recibidor, 5 grandes cuartos, baño intercalado y de criados, cocina, comedor y 2 patios, de 3 a 5, en la misma. A-1

SE ALQUILA EL PRECIOSO CHAlet, Prado número 6, sala, recibidor, comedor, 4 espaciosas habitaciones, 2 baños completos, cuarto y servicio de criados, azotea. Informes: Prado 90, por Animas. Telf. A8903. A-1

a2 VEDADO

CALLE 27 No. 326, ENTRE A y B, Vedado, alquilo modernos altos, 5 habitaciones, 3 más azotea demás comodidades. Están a la brisa, esquina la llave. A-2

VEDADO

Alquilo hermosos bajos para numerosa familia, 25 entre L. y M., frente a la Legación de Francia. Lo más fresco y mejor situado. Véalos y pida informes. en los altos, a cualquier hora. A-2

VEDADO: SE ALQUILA CALLE 22 número 5, entre 11 y 13, casa nueva, con sala, tres habitaciones, doble servicio y todo lo demás necesario. Telf. F-3034. A-2

VEDADO: $10.00 ALQUILO CASITA nueva, portal, sala, comedor, cuarto, cocina, servicio y patio, Quinta 76, entre A. y B. A-2

A4 Marianao y sus Repartos

EN EL REPARTO ALMENDARES, Calle 14, esquina a F. Alquilo casa moderna, con garage, jardín, portal, sala, saleta, hall, comedor cuatro habitaciones, closet, baño intercalado, cocina, pantry, patio y traspatio, $18.00. Informes: Sr. Agustino, M. de Gómez 240. Telf. M-1160 A-4

b1 NAVES Y LOCALES

SE ALQUILAN DOS ESPACIOSAS Y frescas naves, en Pozos Dulces, esquina a Desagüe. Precio de situación. Informes: Prado 90, por Animas. A-8903. B-1

PRADO 11, SE ALQUILA UN LOCAL propio para comercio. La llave e informes: Prado 90, por Animas, Telf. A-8903. B-1

ESPLENDIDA OJORTUNIDAD. BOdegueros. Alquilo local de esquina con armatostes, nevera, mostrador con su molino eléctrico y demás enseres, doy gratis dos mensualidades al que la alquile. Santana No. 18 esquina Acierto, Luyanó, dueño de 5 a 6 Pila No. 10 Depósito carbón. B-1

CONSULADO 142, ESQUINA A NEPtuno. Se alquila un amplio y fresco salón, alto, propio para oficina o bufete. Para verlo, en la misma. Informes: Telf. A-8903. B-1

b2 DEPARTAMENTOS

SE ALQUILAN DEPARTAMENTOS, muy frescos y baratos, en la calle 17 y 4, Vedado, compuestos de sala, comedor, 2 o 3 cuartos, baño, cocina y patio. Para más informes: Pregunten por el encargado, o Prado 90, por Animas. A-8903. B-3

b4 HABITACIONES

SE ALQUILA EN SAN MIGUEL 51, altos, entre San Nicolás y Galiano, dos habitaciones para una o dos personas moralidad. Balcón a la calle, agua caliente. Teléfono M-7055. B-4

b7 CASAS DE COMIDAS

SE ADMITEN ABONADOS AL COmedor en San Miguel 51, altos, entre Galiano y San Nicolás, (altos), Buena comida, todo de primera. Cocinero conocido de viajantes. Teléfono M-7055. B-7

SE SOLICITAN

s2 COCINERAS y COCINEROS

SE SOLICITA, EN A. 270, ESQUINA 29, Vedado, joven para cocinar y limpiar casa chica. Que duerma en la colocación y tenga referencias. Presentarse si conoce sus obligaciones. S-2

COCINERA QUE SEPA COCINAR bien. Limpieza pequeño apartamento. Vivir cerca, sueldo 12 pesos. Calle H No. 184, apartamento 1 entre 21 y 23. Entre 9 y 12 a.m. S-2

SE SOLICITA COCINERA, BLANCA, que duerma en la casa. Sueldo 10 pesos. Ha de tener referencias. Calle D., entre 12 y 14, Reparto Almendares. S-2

MANEJADORAS

SOLICITO MANEJADORA, DE COlor o blanca, experta en manejar niños, para una niña de 5 años, excelentes referencias. Casa del doctor Nobo, Calle G., esquina a 19, bajos, Vedado. F-2268. S-3

SE SOLICITA UNA MUCHACHA blanca de 15 a 16 años que duerma en la casa para ayudar a manejar. Sueldo, $5.00. Infrman 5a núm. 103, esquina a 8, teléfono F-1979. S-3

SE SOLICITAN

s8 CHOFERES

SE SOLICITA UN BUEN CHOFER, que pruebe haber trabajado con señoras de casas particulares y manejar Packard cerrado. Traer la recomendación de ellas, a Calzada 120 y Octava, en el Vedado. Solamente, de 6 de la tarde, en adelante. S-8

SE OFRECEN

s1 CRIADAS y CRIADOS

BUEN CRIADO, SE COLOCA PARTIcular, sabe servir mesa a la rusa, toda clase de servicio fino. Práctico en limpieza, honrado y trabajador. No importa cualquier trabajito. Tiene buenas referencias. F-3137. O-1

SE DESEA COLOCAR UNA JOVEN española, de criada de mano. Tiene buenas referencias. Calle J. 175, entre 17 y 19. Telf. F-2211. O-1

SE DESEA COLOCAR UNA JOVEN española, para todos los quehaceres de corta familia. Sabe cocinar bien y servir bien la mesa, siendo criada de mano. Informan: Quinta 36-A., entre F. y Baños. F-3025. O-1

SE OFRECE UNA SRA. PARA SERvicio de matrimonio solo, sabe su obligación, llamar M-5745, preguntar por María. Amargura No. 43, altos. O-1

SE OFRECE JOVEN DE COLOR, fina, para criada de mano o manejadora. Habla inglés y Castellano, tiene buenas referencias. Informes: calle F entre 5a y 3a, No 8, Vedado. Teléfono F-3025. O-1

s2 COCINERAS y COCINEROS

SE OFRECE UNA SEÑORA, ESPAñola, para cocinar. Es buena cocinera, Escobar 74. M-4152. O-2

SE OFRECE ESPAÑOLA, PARA COcinar y ayudar un poco a la limpieza. No le importa ir a los Repartos y tiene referencias. Calzada y 18, Panadería «La Cubana». O-2

DESEA COLOCARSE SEÑORA ESpañola para cocinar y limpiar, tiene buenas referencias, no duerme en la colocación. Informan Telf. A-3010 O-2

SE OFRECE SEÑORA ESPAÑOLA para cocinar, si es corta familia puede ayudar a la limpieza, desea casa de moralidad, buenas referencias Informan U-6896. Concordia 84, bajos. O-2

s3 MANEJADORAS

SE DESEA COLOCAR UNA JOVEN española, para manejadora o criada de mano. Tiene referencias. Informan: Telf. M-5070. O-3

s8 CHOFERES

SE OFRECE CHAUFFEUR ESPAñol práctico, tiene buenas referencias. Informan: M-5587. O-8

DESEA COLOCARSE EN CASA PARticular o de comercio experto chauffeur español de mediana edad. No tiene inconveniente en trabajar en el campo. Informan: telf. U-6829. O-8

12 OPERARIOS Y APRENDICES

CORTADOR SASTRE CON EXPEriencia y referencias. Va al Interior. Galiano 94. O-12

s14 VARIOS

CON 25 AÑOS DE EXPERIENCIA, se ofrece una señora española de mediana edad, como encargada de casa, tiene quien la recomiende. Mercaderes 39, habitación 16. O-14

SE DESEA COLOCAR UN MATRImonio español sin hijos, ella para cocinar p él para todo. Sabe manejar. Informan en San Lázaro 504, teléfono M-6640. O-14

VENTAS

ESTABLECIMIENTOS

APROVECHEN ESTA GANGA, VENdao bodega a tasación, tiene barrio para vender 40 pesos diarios, estoy enfermo, no la puedo atender. Para más informes: Belascoaín y Carlos III, Café «Celada», Pravia. V-4

VENDO CARBONERIA CON CAmión, barato. Finlay No. 5, por Rayo. V-4

6 AUTOMOVILES

SE VENDE O SE CAMBIA POR CUña cerrada Chrysler Imperial magníficas condiciones gomas, pintura, etc. Informan finca San Antonio. Vínculo y Quesada, Calabazar, todas horas. V-6

SE VENDE CAMION FORD DEL 29 cerrado, está en muy buen estado. Bueno para tintorería, reparto de café, etc., F. No. 121 esquina a 13, Vedado, de 12 y media a 2. V-6

9 MUEBLES y PRENDAS

VENDO LOS MUEBLES DE MI OFIcina, máquina de escribir, etc. y dos radios, buena marca. Todo en perfectas condiciones y muy barato. Informes: Edificio Metropolitana 504. M-8787. V-9

VENDO BARATO JUEGO SALA DOrado, Luis XIV y Juego cuarto señorita. Verse 10 a 12 y de 2 a 4. Calle 13 No. 21, entre H e I. Vedado. V-9

11 Instrumentos de Música

PIANO DE LA MAS ALTA CALIdad, mueble fino y elegante. Se da muy barato. Convénzase. Venga a verlo, Dragones entre Prado y Zulueta, frente Teatro Martí. V-11

AFINADORES

AFINO SU PIANO, POR DOS PESOS, con toda garantía y seguridad, Manuel Domínguez, afinador mecánico, graduado en la Escuela «Danguards», de Nueva York. Taller: Zulueta 36 y medio. M-3040 y M-4761. AF.

13 RADIOS

SE VENDE LUJOSO RADIOVICTROla RCA., con mecanismo para discos de larga duración. Informan: Edificio López-Serrano, Apartamento 32, o en la Oficina. V-12

ENSENANZAS

e3 ACADEMIAS

ACADEMIA «PARISIEN». APROVEche en doce lecciones prácticas, corte y costura. Clases metódicas para título. Día, noche y domicilio. Enseño pintura, flores, bordados. Se hacen patrones y toda prenda de vestir. Srta. García, Virtudes 145, bajos, entre Gervasio y Belascoaín. U-2296. E-3

M.E.C.D. 2016

Crónica Católica

CULTOS CATOLICOS PARA MANANA

EL JUBILEO CIRCULAR

En la iglesia de la Merced, el Jubileo Circular.

La misa del Sacramento a las 8 y media de la mañana. Después de la misa, la exposición de Su Divina Majestad. A las 5 p.m., estación, santo rosario, piadoso ejercicio, trisagio cantado, sermón, bendición y reserva.

EN LA IGLESIA DE REINA

A las 8 de la mañana, ejercicio de la novena de San Ignacio de Loyola, misa armonizada de comunión general y sermón.

Se suplica la asistencia a este novenario a las asociaciones, de esta iglesia y de un modo especialísimo al Apostolado de la Oración.

LOS QUINCE JUEVES EN SAN FRANCISCO

A las 5 de la tarde, exposición, estación, corona seráfica, piadoso ejercicio, cánticos, sermón, bendición y reserva.

EL MES DE LA VIRGEN DEL CARMEN

En las iglesias de los Padres Carmelitas de la Habana y del Vedado y Carmelo, los piadosos ejercicios del Mes de la Virgen del Carmen.

LOS QUINCE JUEVES EN LA CAPILLA DE LOS MISIONEROS DEL INMACULADO CORAZON DE MARIA

En la Capilla de los Misioneros del Inmaculado Corazón de María, sita en Tulipán y Cerro, el «Segundo» de los Quince Jueves en honor de Jesús Sacramentado, con el siguiente programa: a las 5 de la tarde, exposición, estación, Santo Rosario, piadoso ejercicio, cánticos, sermón, bendición y reserva.

LOS JUEVES PERPETUOS EUCARISTICOS

Se celebran los Jueves Perpetuos Eucarísticos en las iglesias de San Nicolás de Bari, María Auxiliadora y Jesús del Monte.

Por la mañana, a las 8.

Por la tarde, a las 4 y media, en San Nicolás y María Auxiliadora.

En Jesús del Monte, se expone el Santísimo a las 3 y media y se reserva a las 5, después de piadosos ejercicios.

Los domingos y las fiestas de guardar, a las 5 y media de la tarde, exposición de S.D.M., Santo Rosario, Visita al Santísimo Sacramento y bendición con el mismo.

Los segundos domingos de mes, cultos al Santísimo Niño Jesús de Praga, a las ocho misa de Comunión General y después de la misa de diez, procesión con la imagen del Divino Infante.

Los terceros domingos de mes se celebra la fiesta mensual de la Semana Devota de la Santísima Virgen del Carmen, con misa de Comunión y Plática a las 8 de la mañana y a continuación procesión con la imagen de la Santísima Virgen. Se gana indulgencia plenaria asistiendo a esta procesión, confesando y comulgando.

Las vísperas de los primeros Viernes de mes, a las 5 y media de la tarde, se expondrá S.D.M. y se hará la Hora Santa.

Horas en que se celebran misas en esta iglesia, y cultos ordinarios que en ella tienen lugar:

Días de labor: misas fijas: a las 7 y a las 8.

Domingos y días festivos: a las 7, 8, 9 y 10.

Todos los días, a las 5 y media de la tarde, se reza el Santo Rosario.

Todos los sábados del año a las 7 de la mañana. Misa de la Stma. Virgen del Carmen, a las 5 y media de la tarde, Santo Rosario, Visita a la Santísima Virgen del Carmen y Salve cantada.

Se suplica a los fieles la asistencia a estos cultos y que contribuyan con alguna limosna, bien en estipendio de misas, bien en otra forma, para sufragar los gastos y Dios Nuestro Señor se lo pagará.

La distribución de premios en el Colegio de Nuestra Señora de Guadalupe fué muy solemne

El Colegio Nuestra Señora de Guadalupe, que en Pocito No. 11, Víbora, dirigen las RR. MM. Pasionistas, celebró con grandiosa solemnidad la distribución de premios a las alumnas del curso académico de 1933 a 1934, el jueves 12 del actual, a las 4 de la tarde, en el salón de actos del Colegio.

Presidieron el M. I. Sr. Provisor y Vicario General del Arzobispado de la Habana, Monseñor Manuel Arteaga y Betancourt; el Superior de los Padres Pasionistas Padre Teófilo de San Francisco; R. P. Buenaventura C. P.; la R. M. Superiora Sor Rosa del Purísimo Corazón de María y nuestro Cronista Católico.

Dió comienzo el grandioso acto con la interpretación del Himno Nacional, por la señorita María Antonia González, la cual acompañó los diversos números del siguiente programa:

1. Travesuras Infantiles, por la niña Mercedes Reyneri e Isidro Contreras.

2. Sesión Musical, por las señoritas María Antonia González y Margot Lopo.

3. Distribución de bandas de Mérito y Conducta.

4.—Verdadero Feminismo, por las señoritas Elvira del Castillo y María Fenollar.

5.—La Casita del dolor, poesía por la niña Elena Varela.

6.—Primer acto de la zarzuela «La Cenicienta», por las alumnas del sexto y séptimo grado.

7.—«Adela», por las pequeñas.

8.—Segundo acto de la zarzuela.

9.—Broma Improvisada, por alumnas de los tres primeros grados.

9.—Repartición de bandas de Aplicación y Diplomas de Honor.

11.—Certificado, medalla y corona a las alumnas: Pilar Roca, Laura Rodríguez, Elvira del Castillo y Herminia Pernía; por haber terminado sus estudios para ingresar en la Superior.

XII.—Coro final y discurso.

Todos los números fueron aplaudidos con caluroso entusiasmo.

Los premios fueron entregados por la Presidencia, entre los incesantes aplausos del público, el cual tributó grandiosa ovación a las cuatro graduadas.

La señorita Elvira del Castillo, antes de cantarse el Himno del Colegio, pronunció un bellísimo discurso, del cual son estos párrafos:

«Hoy recibiremos el diploma que acredita nuestra suficiencia en la primera enseñanza. ¡Gracias a Dios hemos terminado nuestros estudios a satisfacción de nuestras maestras y familiares; como lo pueden atestiguar las personas que han presenciado los exámenes; y en esto no me refiero sólo a lo que nosotras respecta; porque en todos los grados ha habido alumnas que han merecido las más altas calificaciones. Claro está que el graduarnos nos halaga porque al fin vemos realizado nuestro ideal y podemos dar a nuestros padres e íntimos familiares, así como a nuestras maestras una satisfacción por la cual no han ahorrado gastos, sacrificios y trabajo; para ellos es altamente satisfactorio ver nuestras frentes ornadas con los lauros del saber. A nuestras maestras les debe causar gran placer ver coronados sus esfuerzos y sacrificios; ver que su labor tan ardua como lo es la de la enseñanza, es recompensada hoy con nuestra graduación y según nos lo han manifestado siempre, su mayor recompensa está cifrada en la práctica de sus enseñanzas y consejos. Su mejor lauro será saber que en lo sucesivo nosotras nos portamos siempre y en todo evento, como buenas cristianas, que en cualquiera ruta que nos coloque la Providencia sepamos ser verdaderas esclavas de nuestros deberes, mujeres abnegadas y heroicas cuando llegue la ocasión; lo cual honrará a nuestras maestras, a nuestras familias, a nuestra amada Cuba y nuestras sacrisanta Religión; con ello demostraremos que se puede ser afable, correcta, instruída a la vez buena cristiana, amante de la Patria y todo dentro del círculo del deber».

«¡Queridas compañeras! Aprovechad el tiempo vosotras que os quedais en este asilo bendito, no olvideis a estas pobres avecillas que hoy se alejan del niño de los más dulces y de las más puras alegrías; rogad por esta pequeña parvada que se aleja a luchar con el mundo y sus halagos, con todos los poderes del averno y con toda la furia de las pasiones. Cuando eleveis a Dios vuestras plegarias, dedicad un recuerdo a vuestras compañeras que jamás os olvidarán. Maestras muy amadas: ¡bendecidnos siempre y rogad a la Virgen de las vírgenes que jamás nos abandone, que Ella sea siempre el faro que nos guíe en el mar proceloso de la vida; la luz que ilumine nuestro camino, el escudo que nos proteja, que no nos abandone ni un instante, que vigile siempre por la pureza de nuestras costumbres, para que un día pueda presentar nuestras almas puras y limpias, al trono del Altísimo.

No queremos deciros adiós, benditos muros que protegísteis nuestros estudios, nuestros goces y alegrías; nuestros trabajos y nuestros recreos; no queremos deciros adiós, queridas compañeras y amadas maestras, nos es muy triste decir adiós, sólo os decimos hasta luego...!»

Después de este discurso, se cantó el Himno del Colegio.

Cerró el brillantísimo acto, Monseñor Arteaga, con un magistral discurso, en el cual, después de felicitar a las Profesoras y alumnas, exhortó a estas a seguir la senda del bien, pudiendo así decir con toda propiedad hasta luego, pues todos somos viajeros del tiempo a la eternidad... Nuestra morada final es aquí, esperando que todos seamos fieles cumplidores de nuestros deberes para merecer vernos en la Patria celestial. A este éxito puede contribuir la mujer porque en sus manos está el corazón del hijo, del esposo y el del padre. Así harán buenos ciudadanos para Cuba y buenos ciudadanos para el cielo. Y así habréis salvado a Cuba y a sus habitantes los habreis ganado para el cielo.

Monseñor Arteaga fué ovacionado.

Han obtenido medalla de Oro y banda de aplicación: Concepción Delgado; Esther Rodríguez; Pilar González; Rafaela Perdices; Josefina Chávez; Margarita Suárez; Hortensia Ramos; Argelia Ramos.

Las alumnas siguientes han obtenido la banda de Aplicación:

Dulce María García; Dolores González; María Antonia Dueñas; Regla Cabaleiro; Raquel Corrons; Gloria Fuentes; Rufina Quesada; Isaura Travería; Carmen Caspón; Teresa Couto; Carmen Blanco; Juana Cuervo; Georgina Fernández; Dulce María Grifol; Mercedes Roselló; Elena Molina.

Premio especial en bordado a la señorita María Fenollar.

Merecen una mención honorífica las alumnas del sexto grado en composición literaria, Caridad Alvarez y Dolores González.

En el quinto grado: Pilar González; Rafaela Perdices; Margarita Suárez; Argelia Ramos y Hortensia Ramos.

En el tercer grado, en Lenguaje: Eva Ochoa; Gloria Fuentes y Rufina Quesada.

En el quinto y sexto grados: Sobresalientes en Aritmética.

En cuarto grado Regla Cabaleiro y Graciela López.

En Geografía y Dibujo Cartográfico: las alumnas Dulce María García; Marina Camacho y Caridad Alvarez.

En el quinto grado: casi todas han sacado Sobresaliente en Geografía.

En Historia: Marina Camacho y Virginia Correns.

El quinto grado: Sobresaliente en la misma materia.

Han obtenido la banda de mérito por excelente conducta, constante aplicación y aprovechamiento, las alumnas: Rosario Grifol; Eva Ochoa; Amparo Brito; Rosa Ralny; Carmen García; Isidra Contreras.

Han obtenido la banda de buena conducta, las alumnas: Vriginia Correns; Caridad Gutiérrez; Caridad Alvarez; Gloria Diez Oñate; Marina Camacho; Hilda Fonollar; Alicia Dumas; Graciela López; Adolfina Ortega; Olga Campa; Argelia Vigil Escalera; Berta Fonollar; Leonor Delgado; Dolores Allende; Ema de la Noval; Carmen Gallego; Silvia Ramos; Adelaida Travería; Elia Azcue; Mirta González; Idalia Ortega; Carmelina Molina; Hilda Azcue; Marta Bello; Lilia Rodríguez; Irma Rodríguez; Rosa Brito; Dora Carral; Yolanda Cuervo; René Delgado; Margarita del Río; Lourdes Estévez; Adriana Fominaya; Mirta Fonollar; Elena Fernández; Josefina Fernández; Norma González; Otilia González; Elena Lois; Clara Ortega; María Torres de Alba; Gloria Vicente; Olga Vicente; Yolanda Azcue.

Nuestra felicitación a las triunfadoras.

DISPUESTA LA LIBERTAD DE VARIOS ACUSADOS

El doctor Morales del Castillo, juez de instrucción de Urgencia, dispuso ayer la libertad de Elpidio Mora Morales, Joaquín Valdés Morales, Francisco Body Latch, Salustiano Alfonso García y José Martínez.

También fueron dejados en libertad por el propio juez, los carniceros Camilo Pérez Hernández y Francisco García, acusados de haber colocado un petardo en la carnicería situada en Florencia y Buenos Aires.

REMITIDOS AL VIVAC

También se ordenó la remisión al vivac, de Antonio López Agüero y Rosa García Rodríguez, acusados de infracción de la ley de explosivos y atentado, respectivamente.

PROFESIONALES

p1 DRES. EN MEDICINA

DR. A. VENERO

Vías Urinarias, Impotencia, Sífilis. Curación rápida. Cuota semanal. Diatermia, Oznoterapia, etc. etc. Consultas de 9 a 12 a.m. y de 4 a 7 p. m. San Miguel 55, esquina a San Nicolás. Telf. A-9380. P-1

CORPORACION CLINICA

ACOSTA 7, HABANA. M-3930.

Médicos Cirujanos. Parteros y Comadronas. (RAYOS X., ANALISIS ELECTRICIDAD MEDICA. Exámenes, consultas y MEDICINAS, $1.00, (POR ESPECIALISTAS. POBRES, 50 centavos. Cirugía Plástica, Tatuajes, Berrugas, etc., son quitados. Honorarios módicos. INGRESE USTED. DE 1 a 9. (TARDE) y (NOCHE). P-1

GABINETE UROLOGICO ALEMAN

VIAS URINARIAS

CONSULTAS GRATIS DE 7 A. M. a 7 p. m. Jesús del Monte 135, bajos, frente a la Quinta de Dependientes. Tratamientos modernos con vacunas alemanas para curar la gonorrea en 15 días. Telf. M-6784. No importa que sean crónicas o mal curadas. Garantizamos que no quedan recogidas. Facilidades de pago. Impotencia y debilidad sexual, piel y sífilis.

p7 ABOGADOS y NOTARIOS

Dr. ISIDORO CORZO

ABOGADO

Especialidad: DIVORCIOS. Calle 9 número 25, entre H. e I. Telf. F-5086 Vedado. P-6

DIVORCIOS

NIN Y GIBERGA, ABOGADOS. Tramitación 70 días, extranjeros no residentes. Cubanos y residentes, más rápidamente. Honorarios, ajustados situación. Bufete: San Lázaro núm. 64. P-6

DIVORCIOS

TRAMITACION RAPIDISIMA

De acuerdo con la nueva Ley, tanto para nacionales como para extranjeros.

BUFETE DEL DR. ANGEL VEIGA

Asuntos civiles y criminales. Edificio «La Metropolitana» núm. 812. Telf. A-2505.

BUFETE Y NOTARIA DEL

Dr. Fernando Barrueco

Divorcios, tramitación de Accidentes del Trabajo, Desahucios y toda clase de Asuntos Civiles, Administración de Bienes. Especialidades en asuntos administrativos. Departamento de Contabilidad para Comerciantes. Consultas: de 1 a 5. Telf. A-4829, Oficios 18, Departamentos 301, 302, 303, 304 y 305.

ALQUILERES

a1 HABANA

PARA PROFESIONAL O COMERcio, lugar céntrico. Se aquilan los bajos de Amistad 81, entre San José y Barcelona. Para verlos e informes, en los mismos, de 10 a 12. A-1

MONTE 170, ALTOS. ALQUILO, TErraza, sala, saleta, 4 habitaciones, baño intercalado agua fría y caliente, comedor al fondo, cocina gas, cuarto y servicio criados y patio. Informan, bajos. A-1

ARBOL SECO 61B., ALTOS, ESQUIna Benjumeda. sala, recibidor, 3 habitaciones, baño completo, comedor al fondo y cocina. Informes: Ramón G. Fernández, Infanta 47. U-1157. A-1

VIRTUDES 160, BAJOS. SALA, COmedor, 3 habitaciones, cocina y baño completo. Informes: Ramón G. Fernández, Infanta 47, esquina a Peñalver. Telf. U-1157. A-1

ALQUILO HERMOSO Y FRESCO piso primero, Suárez 49, entre Apodaca y Gloria. sala, antesala, 5 habitaciones, comedor, cocina y baño moderno. Informan piso segundo.

PLANTA ALTA, VIVES 64 ESQUIna a Florida, sala, saleta, cuatro cuartos, baño completo, servicio auxiliar; allí la llave. F-5113. J Posse. A-1

ALQUILO CAMPANARIO 74 BAJOS compuesto sala, saleta, cuatro habitaciones, comedor y demás servicios. Véalo solamente 10 a 11 y media a.m. Precio: $30 mensuales. A-1

ALQUILO ESPLENDIDOS ALTOS en Dragones 39, por Campanario, compuestos de sala, saleta, 5 habitaciones, 2 servicios, comedor, cocina, 2 patios, Informan, Dragones 39, almacén tabaco. A-1

SOLEMNE NOVENARIO DE LUNES EN HONOR A SANTA TERESITA DEL NIÑO JESUS

Empezarán el día 6 de agosto.

Programa para todos los lunes.

A las 9, misa solemne con plática y al fin se hará la procesión con la imagen de la Santita.

Las pláticas de los nueves lunes están a cargo del R. P. Domingo, Director de la Pía Unión.

Costean estos cultos varias personas amantes de Sta. Teresita.

Todos los lunes se dará a adorar la Reliquia de Santa Teresita.

La parte musical a cargo del Coro de la Parroquia, bajo la dirección del maestro Ponsoda y de la señora Carmelina Díaz.

En la procesión se cantará por todo el pueblo el himno a Santa Teresita, del P. Ricardo.

DE DIAS

Hoy, festividad del Apóstol Santiago, celebran sus días, los Monseñores Santiago G. Amigo y Santiago Sainz de la Mora, Muy Ilustres Canónigos de la Santa Metropolitana Iglesia Catedral de la Habana.

Los señores Jaime Ponsoda, Jaime Fortaner y nuestro querido hermano Santiago Blanco Doval.

A sacerdotes y seglares deseamos un feliz día y todo género de venturas temporales y eternas.

DESPIERTA ENTUSIASMO LA RIFA EN BENEFICIO DE LOS DESAMPARADOS

Muy solicitadas las papeletas para la gran rifa autorizada por el Honorable Sr. Presidente de la República, y que para sus obras piadosas celebrará la Real y Muy Ilustre Archicofradía, Patrona de los Cuerpos de Bomberos, por uno de los próximos sorteos de la Lotería Nacional.

La sociedad cubana, las autoridades y el comercio, lo mismo de la capital que del interior de la República, vienen prestando un valioso concurso con el pedido constante de papeletas. Es lógico por la condición de las obras y por lo humilde, la limosna que se interesa, pues el precio de la papeleta es sólo de veinte centavos y son nueve valiosos premios los que ses ofrecen. Fíjense bien que las papeletas están lujosamente impresas en cartulina a cuatro caras, ostentando una de ellas la Virgen de los Desamparados y otra a Nuestra Señora de los Dolores. Se le mandan a su domicilio con una gran estampa iluminada de obsequio, pidiéndolas a la calle 9 número 14, entre H e I. Vedado, o por el Telf. F 4586.

GABRIEL BLANCO.

ALQUILERES

HABANA

UNIVERSIDAD 38

Y Cruz del Padre. Se alquilan en 15 pesos bajos, modernos con sala, comedor, tres cuartos, baño intercalado y otras comodidades. Informan: teléfono A-6020. A-1

ALQUILO PRIMERO Y SEGUNDO pisos. Monte 170, terraza, sala, saleta, 4 habitaciones, baño intercalado, agua fría y caliente, comedor al fondo, cocina gas, cuarto y servicio criados, patio. Informan bajos. A-1

CAMPANARIO 48, ALTOS, ESQUIna Virtudes. Alquilo 4 habitaciones, sala, comedor, recibidor, baños, cocina. Llaves en la misma. Informes: Neptuno 106, Ferretería. La llave: A-9480. Alquiler módico. A-1

SE ALQUILA EN BELASCOAIN NUmero 125, entre Reina y Estrella, precioso, fresco y ventilado primer piso, compuesto de 3 habitaciones, cocina de gas y demás comodidades. Para más informes: Manzana de Gómez 240. Telf. A-4893. A-1

¡BUSCA CASA!
LLAME AL
M. 6747
SEGURAMENTE ALLI
ENCONTRARA LA QUE
VD. NECESITA
O VAYA A
MORRO Y GENIOS
EDIFICIO "GOMEZ"
ALLI LE INFORMARAN
A-1

VEDADO

COMODA RESIDENCIA, 11 ENTRE I y J, cinco domitorios, gabinete, hermoso hall, pantry, garage. Llave en la misma. Informes: Neptuno 232, altos peluquería. A-2

EDIFICIO CASTRO, 25 Y O. FRENte a Infanta, vista al mar, pisos bonitos, amplios, con agua abundante, Frigidaire, elevador, garage, casa tranquila, vecindario seleccionado. Alquiler módico. Telf. F-2990. A-2

15 ESQUINA A DOS, VEDADO: Magníficos y modernos altos, muy ventilados y próximos a los Colegios La Salle y Americano. Informan, al lado. S-1

VEDADO: ALQUILO BONITA CASA interior, independiente, sala, comedor, tres cuartos, gas y carbón, patio y traspatio, 22 pesos, 19 número 249, entre E. y F. A-2

MEDIA PLANTA EN G No. 254 ENtre 25 y 27, con 3 cuartos, baño completo, comedor, cocina y gran terraza, altos la llave. F-5113. J. Posse. A-2

CALLE N., ENTRE 13 Y 15, VEDAdo, con jardín, portal, sala, comedor, 2 habitaciones, baño, cocina, etc. Precio de situación. Informes: Ramón G. Fernández, Infanta 47. U-1157 A-2

LINDOS ALTOS, TERRAZA, SALA, comedor, 4 cuartos, 2 baños, jardín, una cuadra de 23. Puede verse, a todas horas, 19 número 506, entre 14 y 16. Alquiler: $30.00. A-2

VEDADO. SE ALQUILAN LOS BAjos, calle 15 No. 198, entre G y H, con todas sus comodidades. Razón: calle 2 No. 8. Teléfono F-1173. A-2

SE ALQUILA, HERMOSA CASA ESquina de fraile, muy fresca, entrada del Vedado, calle 13 esquina a L. Todas las comodidades. Informes en la misma. A2

VEDADO B NO. 2

Alquilo frescos, espaciosos bajos, jardín, portal, 7 cuartos, comedor al fondo.

Baratísima.

Informan allí. A-2

F 198 ALTOS, ENTRE 21 y 23, SAla, recibidor, 6 cuartos, 2 baños, hall comedor, cocina, pantry, repostería, 2 cuartos criados, garage, precio 55 pesos. Teléfono FO-1110, lave en los bajos. A-2

SE ALQUILAN LOS BAJOS 19 No. 241, Vedado con sala, recibidor, comedor, 3 cuartos, baño intercalado, cuarto criados. La llave e informes, en el 239, altos. A-2

PRECIOSOS ALTOS 186 CALLE C, garage opcional, tres cuartos, doble servicio, baño lujoso, portal, sombra, brisa, recién lecorados, al gres, sala, y comedor, agua abundante. A-2

CALLE N., ENTRE 13 Y 15, VEDAdo, con jardín portal, sala, comedor, 2 habitaciones baño, cocina, etc. Precio de situación. Informes: Ramón G. Fernández. Infanta 47. U-1157 A-2

SE ALQUILAN

Los altos de la casa calle 14 No. 189 entre 19 y 21, 3 cuartos, sala comedor, 2 baños, y terraza, las llaves en los bajos. Su dueño 13 No. 99, entre 12 y 14, Vedado. A-2

SE ALQUILAN LOS BAJOS DE LA casa K No. 190 con 6 cuartos, sala, comedor, y baño dos garages grandes y dos cuartos de criados, con servicios. Informan en la misma. A-2

A4 Marianao y sus Repartos

ALTURAS ALMENDARES. AVENIda Aliados 3, media cuadra tranvía 23, casa 5 habitaciones, hall, comedor al fondo, garage, cuarto servicio criados. Informan 17 No. 419, teléfono F-2869. A-4

ALQUILO, MIRAMAR, PROXIMA a las Ursulinas, 3 y 4 habitaciones, garage dos cuartos criados, agua abundante, Novena Avenida, entre 20 y 22 y 20 entre 7 y 9 Avenidas, Miramar. Informan: 7 esquina a 4, La Sierra. Telf. A-7180. A-4

LA SIERRA, PRIMERA, ENTRE 6 y 8. Alquilo una hermosa planta baja, con jardín, portal, sala, hall, cuatro cuartos, dos baños, comedor garage, cuarto de criados y de chofer. A-4

a5 J. del MONTE y la VIBORA

ARMAS NUMERO 123, ENTRE SAN Francisco y Milagros, portal, sala, comedor, dos habitaciones, baño completo y buena cocina. Informes: Ramón G. Fernández, Infanta 47. Telf. U-1157. A-5

VIBORA, REPARTO SAN MIGUEL, el más saludable. Alquilo, $12.00, pequeña casa, portal, sala, dos cuartos, patio, servicios. Es muy fresca, ómnibus frente. Informan: Pocito 1, Víbora. A-5

ALQUILO PRECIOSA CASA, MUY barata, en la Víbora, Vista Alegre 38, entre San Anastasio y Lawton, a dos cuadras del paradero, compuesta de jardín, portal, sala, cuatro habitaciones, baño intercalado, espléndida galería, comedor, cocina de gas, despensa, garage, lavadero y patio con árboles frutales y flores. Informan en la misma, a todas horas. A-5

ALQUILERES

a5 J. del MONTE y la VIBORA

VIBORA. SE ALQUILAN CASAS

Concejal Veiga 5, pasaje entre Estrada Palma y Libertad, sala, comedor, 2 cuartos, baño, luz $10.00, un cuarto $5 la encarfada. A-5

SE ALQUILAN

10 de Octubre y Patrocinio, altos, cómodos departamentos de 2 y 3 cuartos, sala, comedor, baño y cocina cuarto y servicio criados $15 y $20

Chalet tres plantas, Patrocinio y O-Farrill, toda clase de comodidades, 5 baños, garage 3 máquinas. Alquiler módico, llaves en el mismo.

Casitas en Revolución entre Patrocinio y O-Farrill, sala, comedor, 3 habitaciones, cocina y baño $12

INFORMES

JOSE COLMENARES. Oficios 18. Teléfono A-9539.

ALQUILO, EN CARMEN Y LUZ CAballero, Víbora. chalet espléndido con gran terreno para jardín, sala, comedor, cinco habitaciones, espléndidos baños, garage, gas, etc. Informan: Manzana de Gómez 240. Telf. A-4893. A-5

a6 Stos. SUAREZ y MENDOZA

GUASABACOA 50, BAJOS, 3 HAbitaciones, baño intercalado. Informes: Café «La Isla», Reina 131, altos, habitaciones, lavabo. Salud 160-F., apartamentos y habitaciones y San Miguel 133, habitaciones. Informes: mismos. A-1

ZAPOTES NUM. 4

Entre Dolores y San Indalecio, gran residencia, dos salas, siete habitaciones, tres cuartos de baño completos y demás servicios, en edificio aparte. Garage para dos máquinas, cinco habitaciones y tres cuartos de baño. Informan: Luz 19-A. Telf. M-1541. A-6

SE ALQUILA CHALET, 5 CUARTOS dos baños, garage dos máquinas, cuarto y servicio criados, demás comodidades. Informan M-2992. Patrocinio y Juan Delgado. A-6

a7 LUYANO

REYES NUMERO 21, ALTOS, SALA, comedor, 4 habitaciiones, baño completo, cocina etc. Precio baratísimo. Informes: Ramón G. Fernández, Infanta 47. Telf. N-1157. A-7

CONCHA Y VELAZQUEZ, BAJOS, compuesta de portal, sala, comedor, 3 cuartos, baño y cocina. Informes: Ramón G. Fernández. Infanta 47, esquina Peñalver. U-1157. A-7

SE ALQUILA, EN CONCHA Y GUAsabacoa, magníficos bajos y altos, compuestos, cada uno, de sala, tres habitaciones, baño y cocina, desde 12 pesos. Vénlos e infórmese en la Manzana de Gómez número 240. Telf. A-4893. A-7

a8 LAWTON y BATISTA

ESQUINA $12

Acabada pintar, cocina carbón nueva. Lawton 19 esquina Milagros. Sala, comedor, 3 cuartos, baño, despensa. Llave enfrente, Tintorería. Informes: F-5843. A-8

a13 ALQUILERES - VARIOS

ALQUILO BARATO UNA CABALLEría tierra, buena casa vivienda, agua corriente, arboleda, dos comunicaciones, cerca Guanabacoa. Informes: Baños No. 11 esquina Calzada. A-13

SE ALQUILA UNA HERMOSA FINca de recreo, con casa de mampostería, de dos plantas, con cinco habitaciones, baños modernos y hermosos jardines, con muchos frutales. Situada en la carretera de Hoyo Colorado a la playa de Baracoa, a dos kilómetros de la Carretera Central. Precio excepcional, por la temporada de verano. Informan: M-1161. A-13

ALQUILO EL BOTE «DESENGAÑOS» propio para pescar y pasear por la bahía y playas cercanas a esta capital, con capacidad pars siete personas. Informa: José Salgado, Muelle Caballería. A-13

b1 NAVES y LOCALES

SE ALQUILA, EN LA ESQUINA MAS CENTRICA DE LA HABANA

Consulado 142, esquina a Neptuno, un espacioso local, propio para restaurant, café, cine u otro comercio. La llave en el mismo. Informes: Prado 90, por Animas. Telf. A-8903. B-1

PARA FONDA, HOSPEDAJE U OTRO comercio. Alquilamos, Cuba 166, dos plantas, esquina. Altos: cinco habitaciones. Bajos: para establecimiento. Todo $30.00. Lazo y Márquez, Empedrado 16. A-8450. B-1

$34.00, GRAN ESQUINA Y DOS ACcesorias, adaptadas para establecimiento, Calzada de la Infanta número 41, esquina Universidad. La llave en el solar. Informes: M-9217. B-1

¡BUSCA LOCAL PARA NEGOCIO?
LLAME AL
M. 6747
CON TODA SEGURIDAD
ENCUENTRA EL QUE
VD. NECESITA
O VAYA A
MORRO Y GENIOS
EDIFICIO "GOMEZ"
ALLI LE INFORMARAN

ALQUILO NAVE POZOS DULCES

No. 3, casi esquina Lugareño, 600 metros, cielo raso, propia para almacén, depósito, industria. Precio: $35.00. Informan en la misma. Teléfono U-2311. B-1

ALQUILERES

b1 NAVES y LOCALES

ALQUILO ESPLENDIDO LOCAL, Ave. de Bélgica esquina Tejadillo, propio para oficina o cualquier clase de establecimiento. Precios de situación. Informa su dueño en los altos. B-1

POZOS DULCES Y BRUZON, SE ALquila, en 25 pesos una gran nave, propia para industria o comercio. Informan: Banco Asturiano. F-7674. B-1

HABANA Y MURALLA, ALQUILO esta hermosa casa, de tres plantas, muy propia para almacén o depósito, con habitaciones para vivienda. Su precio de verdadera ganga. Para más informes: Manzana de Gómez número 240. Telf. A-4893. B-1

PARA ESTABLECIMIENTO ALQUIlo $25, Belascoaín 203, bajos. En $26, Luyanó 71, esquina Acierto. Informes F-4223. B-1

UNA NAVE DE CONCRETO 650 MEtros. Animas 191 de 10 a 12. telf. F-4682-M-9206. B-1

$30.00 LOCAL IDEAL PARA BOTIca, víveres o ropa y sedería con habitaciones para familia. 10 de Octubre 258, D. frente a Toyo. Informes al lado en la sucursal del tostadero de café «El Fénix». B-1

ALQUILO AMPLIA NAVE EN SUbirana 99, entre Desagüe y Benjumeda. Agua abundante. Precio de situación. Informa Dr. López Ibáñez, Oficios 12, teléfono M-1518. Las llaves en la bodega de la esquina. B-1

SE ALQUILA SANTANA 25 ENTRE Villanueva y Luco, una nave para autos o carretones, 4 habitaciones, gran patio, buena entrada, a dos cuadras de Luyanó, $25.00. La llave al lado. B-1

ALQUILO ESPLENDIDO LOCAL PAra comercio en el mejor punto y más céntrico de la ciudad, esquina de Amistad y Barcelona, con diez puertas metálicas a estas calles y 350 metros de superficie. Informan F-2546. B-1

CASA PROPIA PARA INDUSTRIA

Del Tabaco, Calle San Miguel número 108, altos, entresuelos y bajos. Llave en la misma. Informan: Ferretería, Belascoaín esquina a San Rafael. Telf. U-5215. B-1

ESPLENDIDA OPORTUNIDAD. LOcal propio para bodega o pequeño comercio. Precio reducido. Cuarteles esquina a Habana, Loma del Angel. B-1

b2 APARTAMENTOS

SE ALQUILA APARTAMENTO MOderno, de lujo, fresco y con vista al mar, cuarto piso, con todo confort, Calle J., esquina a Nueve con garage. Precio $30.00. Informes: M-1161. La llave en los bajos. B-2

APARTAMENTOS FRESCOS Y COmodos en el «Edificio Arcos». F. entre 19 y 21. Vedado, desde ocho hasta veinte pesos. Informa el conserje. B-2

b3 DEPARTAMENTOS

AMARGURA 31, ESQUINA A HABAna, departamentos y habitaciones, con lavabos, luz, teléfono, vista a la calle, planta baja. Muy claros. Desde $8.00. B-3

EN BELASCOAIN No. 28, ALTOS

se alquila un Departamento con su baño, en $15.00. Más informes en peletería «La Americana». B-3

b4 HABITACIONES

HABITACIONES. SAN RAFAEL 27 y Neptuno 62, frescas, claras, económicas. Informes en las mismas. M-9643 y M-2953. B-4

HABITACIONES BAÑO PRIVADO alquílanse toda asistencia. Buena y abundante comida. Economía. Moralidad. Línea 28, casi esquina J, Vedado. Teléfono F-6328, Tranvías y ómnibus pasan frente casa. B-4

ALQUILO DOS HABITACIONES, juntas o separadas a matrimonio sin niños señoras u hombres solos, pido y doy referencias, absoluta moralidad. Galiano 114, altos de «La Vajilla», por Zanja, 1o. izquierda.

BARATAS Y FRESCAS HABITACIONES

Maloja 1, esquina a Monte y Aguila, con vista a la calle, en $6.00 y $8.00. Llaves en la misma. Informes: Edificio «Bacardí», Apartamento 421, Sr. Torres. Telf. A-7830. B-4

CASA PARTICULAR, APARTAMENt, balcón; otra, anexa, baño intercalado. Fresquísima, matrimonios, señoras y hombre solo, agua abundante. Guaguas, todas a la puerta, Obrapía 65, segundo, derecha. Cambio referencias. B-4

BODEGA MODERNA HABANA $300.

Contado. Sla, surtidísima, sin deudas. Us verdadero regalo. Una gran oportunidad. Si la ve la compra. Informes sin mentiras: Suárez, Belascoaín y Figuras. Café. Día y noche. B-4

AGUACATE 71. SE ALQUILAN cuartos altos y bajos, informes el encargado en la misma. B-4

AGUACATE 124, ALTOS

Se alquilan habitaciones, desde $4.00 en adelante, para hombres solos. Casa tranquila y de moralidad. Informan en los bajos. B-4

EDIFICIO «CUBA», SEIS PISOS,

Empedrado 42. Se alquilan amplias y ventiladas habitaciones, muy baratas, elevador, lavabos, luz toda la noche, orden y moralidad. Telfs. M-2515 y M-5113. B-4

CALLE OCHO NUMERO 190 ENTRE 19 y 21, Vedado. Se alquilan amplias y modernas habitaciones, a precio de situación. no deje de verlas. B-4

GALIANO 103, ENTRE SAN JOSE

y Barcelona: Habitaciones espléndidas desde $25 para uno; dos, $37. Lavabos, baños intercalados, agua caliente abundante, excelente comida, limpieza, luz, teléfono. Sólo moral absoluta. Teléfono M-7380. B-4

b6 HOTELES

HOTEL ANDINO

SAN LAZARO Y M.

FRENTE A LA UNIVERSIDAD

El más amplio, moderno, fresco y mejor situado.

Habitaciones y apartamentos, todos con amplios balcones y baño privado, Inmejorables comidas: criolla y española.

Precio sin competencia

GARAGE PROPIO B-6

HOTEL "RENO"

Antes «Providencia», Aguila 112, teléfono M-6504. El más céntrico (2 cuadras Capitolio), habitaciones y apartamentos ventilados, agua fría y caliente, closet y servicios privados. Excelente comida. Precios módicos. Su dueño: Sr. **Evaristo Cavada**, se hace cargo de gestionar diligencias a los clientes del interior lo mismo comerciales, que oficiales. B-6

ALQUILERES

b6 HOTELES

HOTEL LAS TULLERIAS

Preferido por los viajeros del Interior, céntrico y económico. Espléndidas habitaciones para matrimonios. Avenida de Bélgica 91, (Monserrate), Habana. Teléfono: A-3648, frente al Parque Central. B-6

b7 CASAS de COMIDAS

SERVIMOS CANTINAS A DOMICIlio, una persona 40 centavos, dos personas 60 centavos. Pruebe y será nuestro cliente. Reina y Angeles Bar «El Polo». Hablen con el cocinero. B-7

b10 PERDIDAS

ROBADA, EN JULIO 19 POR LA tarde, de Genios y San Lázaro, un CHEVROLET, de cuatro puertas, tipo sedán, color azul oscuro, con ruedas de discos, gomas nuevas Goodyear, pintura nueva, motor número 1123054, 1934, (Louisiana). La Chapa No. 248-563, modelo del 1929. Se pagará liberalmente a quien lo devuelva, sin interrogarle. Propietario: Lee Huber, Manzana de Gómez 217. Habana. B-10

SE SOLICITAN

b9 Agencias de Colocaciones

NECESITAMOS MUJERES BLANCAS para cocineras, reposteras, etc., $15 y $20. Hap buenos hombres de confianza. Criados, chauffeus, jardineros. AGENCIA BEERS, A-3070. B-9

SE SOLICITAN BUENAS COCINEras, reposteras, españolas, blancas, del país, $15 $20, familia. Am. Colocada cocinera con fam. americana, $20 AGENCIA BEERS, A-3070. B-9

s1 CRIADAS y CRIADOS

SE SOLICITA UNA CRIADA EN San Francisco 270, altos, entre Neptuno y San Miguel, para todos los quehaceres de la casa. Sueldo $10.00. S-1

SE SOLICITA CRIADA, BLANCA, para limpiar y lavar a matrimonio. Sueldo: $8.00, 11 número 188, entre H. e I. S-1

UNA BUENA CRIADA, SE SOLICIta en la Calle J., esquina a 17, altos. Ha de tener referencias. S-1

SE SOLICITA UNA MUCHACHA JOven para los quehaceres de una casa pequeña señora sola. Empedrado 49, piso 3-B. S-1

SE SOLICITA UNA MUCHACHA, DE 16 a 20 años, que sepa servir a la mesa y que sea española, Monte 225. S-1

SOLICITO UNA MUCHACHA PARA ayudar a los trabajos de la casa. Monte número 225, altos, entre Figuras y Carmen. S-1

MATRIMONIO, SOLICITA MUCHAcha blanca, para todo el servicio de casa pequeña o cocinar. Sueldo $5.00 pesos, Tenerife número 6, segundo pizo, izquierda. S-1

NECESITO CRIADAS, COCINERAS Y manejadoras, españolas y del país con referencias, para darles trabajo, con buenos sueldos, Agencia «La Matancera», Sol 111.

COCINERAS - COCINEROS

UNA COCINERA, BLANCA, QUE duerma en la casa. Sueldo: $10.00. Que sea diligente y que tenga buenas referencias, Amistad 40, bajos. Telf. M-3147. S-2

SE SOLICITA UNA COCINERA QUE ayude a una pequeña limpieza. Referencias. No duerme en la colocación. Sueldo, 10 pesos. E. Ruíz, Corrales 8, altos. S-2

s3 MANEJADORAS

UNA MUCHACHA ESPAÑOLA DEsea colocarse de manejadora. No le importa ayudar a la limpieza y desea casa de moralidad. Tiene buenas referencias. Telf. U-6893. Informan en la Panadería de Fábrica y Municipio. S-3

s7 Lavanderas y Lavanderos

SE SOLICITA UNA LAVANDERA en Calzada 161, altos, entre 20 y 22, Vedado. S-7

SE SOLICITA UNA MUCHACHA, blanca, que sepa lavar y planchar muy bien. Tiene que ser seria y formal, dormir en la colocación y tener referencias. Sueldo: $20.00, Amistad 124, altos. S-7

S11 Agentes y Vendedores

INSTITUTO DEL VIEJO. SOLICItamos agentes propagandistas. Buena comisión. Neptuno 120, casi esquina Perseverancia. De 4 a 5. R. Montero, Jefe Propaganda. S-11

PARA TODA LA ISLA, NECESITAmos vendedores activos, ganando magnífica comisión, por adelantado. Artículo fácil, atractivo, útil. Gorriarán y Michelena, Metropolitana 808, Habana. S-11

CAPA DE AGUA, DE MAGNIFICA goma, legítimas HOLLYWOOD, con sus juegos de gorra y bolsa para la calle, para la plapa y para cualquier uso casero. Acabamos de recibir un nuevo surtido en todos los tamaños, estilos, modelos y colores. Calidad garantizada a precios muy bajos. Un precio muy atractivo para los agentes, en los que puede ganar de $3.00 a $10.00 diarios. Le invitamos a verlas. Escriba o visítenos en la Manzana de Gómez No. 217, Habana. S-11

VENDEDORAS: SOLICITAMOS SEñoritas activas, para la venta y propaganda de productos de tocador. Plan atractivo, con grandes premios y regalos. «Delite», Habana 116, Habana. S-11

AGENTES-VENDEDORAS: SOLICItamos para la venta de productos de tocador. Nuevo sistema, con regalos y premios. Buena utilidad. «Delite». Habana 116, Habana.

VENDEDORES, CON CLIENTELA en la plaza de la Habana, se solicitan, para la venta en comisión, de Jabones, Mantequillas y Embutidos. Informan en la Calzada del Monte número 459 de 8 a 11 y de 2 a 5.

s13 SOCIOS

BARBERO. ACEPTARIA SOCIEDAD con un dueño de barbería de personas blancas que esté establecido, informan en Tejar No. 9, entre San Lázaro y San Anastasio. S-13

s14 VARIOS

NECESITO UNA ENCARGADA, PAra los niños, en una Creche. Sueldo, $15.00 y comida. También necesito un criado de mano y un chofer, con referencias, $20.00., Compostela núm. 58. S-14

SE SOLICITA UNA ENFERMERA, que esté dispuesta a pasar un mes en San Miguel de los Baños. Que sea joven. Sueldo: $35.00 mensuales. Calle 21 número 357, entre 4 y 6, Vedado.

DESEO PERSONA COMPETENTE conocimientos toda prueba referente mezclas distintas sales para abonos objeto hacerse cargo personalmente dirección fábrica. Escriba Apartado 1713. S-14

SE NECESITAN DOS DEPENDIENtes de Ferretería, que sean prácticos y de experiencia y dos dependientes de Bodega, que reúnan las mismas condiciones. Si no es así, que no se molesten. Informes: Arbol Seco número 29, entre Víctor Muñoz y Peñalver. S-14

SE SOLICITAN

s14 VARIOS

NECESITO MATRIMONIO, BLANCO, sin niños, para limpieza y atención de edificio chico. En compensación doy, habitación con lavabo, luz, lavadero, local de cocina, servicio independientes. Requiero personas trabajadoras y decentes, no indigentes. Referencias. Sólo de 9 a 5, Sr. López, Calle Novena número 16, entre H. e I., Vedado. S-14

FACILITAMOS TRABAJO EN CASA, Habana o interior, buena remuneración. Adjunte sellos contestación. Partida Publishing Co. Apartado 843. México D.F. México. S-14

ENFERMOS DEL ESTOMAGO

Hígado, Vesícula Biliar, Ulcera Gástrica o Duodenal, Colitis o Intestinos. Probad con un frasco del maraviloso patente, en polvo, «Bismugen» y bendeciréis la hora en que decidisteis tomarlo. S-14

SE OFRECEN

s1 CRIADAS y CRIADOS

SE OFRECE BUENA CRIADA ESpañola para cuartos y comedor, sabe trabajar muy bien, tiene buenas referencias. A-3343. O-1

SE DESEA COLOCAR UNA SEÑORA, del país, de color, para cocinar y limpiar, a matrimonio solo o corta familia. Tiene referencias. Informan: Lealtad número 120, altos. O-1

SE DESEA COLOCAR UNA JOVEN española, para cuartos o comedor, sabe coser y sirve a la rusa, cocina y limpia para corta familia. Tiene buenas referencias. M-3376. O-1

SE DESEA COLOCAR UNA JOVEN española, para criada de mano o de cuartos. Vive en la Calle F. número 18, entre 11 y 13. Telf. F-5712. O-1

SE DESEAN COLOCAR 2 ESPAÑOlas, una criada de mano y otra para cocinar y limpiar para corta familia, son limpias y cumplidoras, tienen referencias. Informan en San Rafael 124, azotea, entre Belascoaín y Gervasio. O-1

DESEA COLOCARSE UNA JOVEN española de criada de cuartos o comedor, sirve a la rusa. Tiene referencias, San Nicolás 96, entre San José y San Rafael. Telf. A-3481. O-1

SE DESEA COLOCAR UNA MUchacha española para cuarto o comedor, no menos de $15. Para informes Teléfono F-5301 O-1

SE DESEA COLOCAR UNA JOVEN española, para criada de mano. Tiene buenas referencias y entiende de cocina. Telf. F-2606. O-1

SE DESEA COLOCAR UNA JOVEN de color inglesa para un matrimonio o para trabajar por horas, sabe coser y sabe lavar ropa fina. Tiene referencias. Telf. FO-2727 Llame a Mary. O-1

SE OFRECE JOVEN INGLESA, HAbla español e inglés, para la limpieza, criada de mano o manejadora. Se coloca exclusivamente, por medio día o por horas. Tiene referencias. F-3353, Calle J. y Calzada, Botica. O-1

SE DESEA COLOCAR UN CRIADO de mano, de mediana edad. Sabe cumplir con su obligación. Informes: A-1878. O-1

SE DESEA COLOCAR UNA ESPAÑOla, de mediana edad, para cuartos o criada de mano, para corta familia. Informan: 23, entre H. e I. Preguntar en la Carnicería. O-1

SE DESEA COLOCAR CRIADA DE mano. Sabe cumplir con su obligación y sale al campo. Informan: A-1878. O-1

SE DESEA COLOCAR UNA JOVEN española, para cuartos, criada de mano o cocinar y limpiar a corta familia. Calle F. número 220, entre 23 y 25. Preguntar por Manuela. O-1

SE DESEA COLOCAR UNA ESPAñola, para cuartos o limpieza y coser, Bruzón 21, esquina a Almendares, Ensanche de la Habana. Telf. U-2885. O-1

SE OFRECE UNA MUCHACHA ESpañola, de criada de mano, de cuartos o manejadora. Entiende poco de cocina y tiene buenas referencias. F-4747. O-1

SE DESEA COLOCAR, JOVEN ESpañola, para todos los quehaceres de corta familia. Sabe cocinar bien. Informan: Calle I. número 75, entre 9 y Calzada. F-6086. O-1

SE DESEA COLOCAR UNA JOVEN española, para cocinar y limpiar o cualquier servicio, en casa de moralidad. Informan: Telf. A-3572, Bernaza 46. O-1

SE DESEAN COLOCAR DOS ESPAñolas, una del país, una para cocinar y limpiar y una buena criada. Aguila 231. Telf. A-3090 Alonso. O-1

JOVEN ESPAÑOLA DESEA COLOcarse de criada de mano o de cuartos, cocinar y limpiar a matrimonio solo, sabe algo de costura, tiene quien la recomiende. Informan Diez de Octubre No. 54 A, entre Alejandro Ramírez y Omoa. No paso del Río Almendares. O-1

SEÑOR CON MUCHA PRACTICA DE camarero se ofrece; también se coloca para limpieza de una casa de departamentos u oficinas o portero. Tiene quien lo recomiende, llamar al teléfono M-5142. O-1

SE OFRECE UNA SRA. PARA CUALquier trabajo, 39 años. Domicilio Cuba 1, esquina a Chacón, Antonia Morales. O-1

s2 COCINERAS y COCINEROS

SE OFRECE ESPAÑOLA PARA COcinar y limpiar, sabe cocinar, tiene buenas referencias. A-3343.

SE OFRECE UNA COCINERA, SAbe muy bien su obligación, sabe repostería y duerme en la colocación. No tiene inconveniente salir fuera. Calle Campanario esquina a Belascoaín. Informan en la Bodega. Telf. M-4782. O-2

SE OFRECE UNA BUENA COCINEra, española, sabe cumplir con su obligación y tiene buenas referencias. No le importa ayudar a otros quehaceres de la casa. Informan: 21 No. 14. Telf. F-6288. O-2

SE DESEA COLOCAR UNA PENINsular, para cocinar y limpiar, para corta familia. Lo mismo para familia americana, Angeles 24, esquina a Maloja. O-2

SE OFRECE COCINERA Y REPOStera, de mediana edad, de color. Hace plaza y duerme fuera. Calle 9 número 48, entre Baños y F. Vedado. O-2

SE DESEA COLOCAR UNA BUENA cocinera, española, de mediana edad. Sabe de repostería y tiene buenas referencias. Informan: Calle 4, entre 18 y 20, Apartamento 4, Vedado. Telf. F-5572. O-2

SE DESEA COLOCAR UNA JOVEN española, para cocinar o limpiar por horas. Tiene buenas referencias y no duerme en la colocación. Informan: Línea y F., Vedado. Telf. F-1118, Bodega. O-2

SE DESEA COLOCAR UNA SEÑOra, española, de mediana edad, para cocinar y limpiar o para cocinar sólo. Cocina a la criolla y a la española y es trabajadora. Prefiere el Vedado. F-4747. O-2

M.E.C.D. 2016

SE OFRECEN

COCINERAS y COCINEROS

...FRECE JOVEN ESPAÑOLA, PA- ...cocinar. Tiene referencias y pre- ...dormir fuera. Manrique 188. O-2

...A COLOCARSE SRA JOVEN ...pañola para cocinar y limpiar, ...recomendaciones. Telf. F-2084.

...DESEA COLOCAR UNA COCI- ...repostera inglesa de mediana ...Informan Calle 11 No. 118, en- ...2 y 24. O-2

...COLOCA COCINERA JOVEN ES ...ñola, sabe cocinar bien, y no le ...hacer algo de limpieza, tie- ...buenas referencias, no duerme fue ...Informes Telf. F-6108 O-2

...COLOCA UN COCINERO JOVEN ...pañol conoce las tres cocinas, ...cipalmente la Francesa y buen ...postero con referencias de fami- ...conocidas. Informan F-2375

...CINERO Y REPOSTERO, JOVEN, ...pañol, se desea colocar en casa ...ticular, es limpio, ordenado y cum- ...Tiene inmejorables referencias ...M-6894. O-2

DESEA COLOCAR UN SEÑOR ...mediana edad, para cocinar o ...Duerre en la colocación, 2 ...ero 266, entre Zapata y 31. Telf. ...55. O-2

...FRECE UNA COCINERA ES- ...pañola, para ayudar a la limpieza ...los quehaceres de corta fa- ...Tratar, de 1 a 6 de la tarde. ...man: Gervasio 130, entre Zanja ...San José. O-2

DESEA COLOCAR UNA ESPA- ...de cocinera y repostera. Ha ...da clase de dulces y no le im- ...ir al campo. Telf. F-6181. O-2

DESEA COLOCAR UNA JOVEN ...pañola, para cocinar o para todo, ...trimonio solo. Tiene referencias ...erme o no en la casa. No menos ...5 pesos. Llamen: Delia. Telf. ...17 número 159. Vedado. O-2

DESEAN COLOCAR DOS MU- ...chas españolas, una para cocinar ...ra para criada de mano, desean ...arse juntas, si puede ser. Son ...ales y trabajadoras y tienen re- ...encias, Línea 131, entre 16 y 18, ...ado. O-2

DESEA COLOCAR UNA BUENA ...cinera, española, de mediana edad, ...criolla y española. Es muy ...trabajadora, entiende bastan- ...repostería y sabe comprar. ...buenas referencias. Informan: ...elona número 5, entre Aguila y ...stad. O-2

...CINERO Y REPOSTERO, ESPA- ...29 años edad, sin pretensio- ...desea colocarse en casa particu- ...Entiende toda clase de cocina, ...s y helados. Sabe hacer plaza. ...stado 4 años en casa del doctor ...lio Mendoza, 3 años con señor ...ra. Informes: Rayo 29. Telf. ...63. O-2

CHOFERES

...OFRECE UN JOVEN ESPAÑOL, ...ra casa particular, como chofer. ...referencias. Dirección: Calle J ...ero 218, Vedado. Preguntar por ...ález. Telf. F-2228. O-8

OFICINISTAS

...OFRECE, PARA AYUDANTE ...oficina en comercio o fábrica, ...ante o comisión o sueldo, emplea ...activo, con buena educación y ...cimientos de inglés. Más de 25 ...s de experiencia comercial. Ga- ...ía y referencias. Dirigirse apar- ...Correos 448, Sr. Quesada. O-10

...OFRECE TENEDOR DE LIBROS. ...osee conocimientos de inglés, es ...anógrafo y taquígrafo. No tiene ...des pretensiones. Consulado 75 ...altos. Sr. Trujillo. O-10

S11 Agentes y Vendedores

...A TODA LA ISLA NECESITA- ...vendedores activos, ganando ...ifica comisión, por adelantado. ...culo fácil, atractivo, útil. Gorria- ...y Michelena, Metropolitana 808, ...bana. S-11

VARIOS

...ANTE COMPETENTE, CONO- ...dor de toda la República, acep- ...casa importante, comercio o in- ...ria, para trabajar a comisión. ...o máquina. Dirección: Calle A. ...ero 2 y medio A., Vedado. O-14

...TRIMONIO ESPAÑOL, SIN FA- ...lia, desea colocarse en casa par- ...lar. Tienen buenas referencias. ...bién una española, para cocinar ...yudar a la limpieza, si es corta ...ilia. Informan: 19 entre A. y B., ...gería. O-14

COMRRAS

CASAS

...PRO CASAS MODERNAS, GRAN ...y chicas, en todos los barrios, ...den renta. Doy dinero en hipote- ...pequeñas partidas. Directamen- ...Rodríguez, Consulado 62. C-1

AUTOMOVILES

...PRO CHEVROLET O FORD, ...o, no importa estado de vestidu ...necesito motor y gomas. Lla- ...A-6620 o en Salud 3 C-6

...COMPRO SU AUTOMOVIL ...deteriorado que esté, del 28 al ...5 pasajeros, llame F-2297 o es- ...dando detalles a Cecilio Romo, ...«Nuevo Chalet». 12 y 23 Ve- C-6

...PRAMOS AUTOMOVILES Y ...miones de uso. No venda su ca- ...sin antes vernos. Talleres Cuer- ...anja y Escobar. C-6

MAQUINARIAS

...SITO MAQUINARIA USO PA- ...mezclar abono químico. No pa- ...retensiones ni quiero corredores. ...ase por escrito Fernández, Apar- ...713. C-7

...PRO BARATO. TORNO LE- ...nd moderno. En muy buen es- ...de 14 a 16 piés largo, cambio ...Ofertas por escrito a M.M. ...Metropolitana 307 Habana. C-7

COMPRAS

9 MUEBLES y PRENDAS

¿SE EMBARCA USTED? LE COM- pramos sus muebles: Objetos de Arte, antigüedades. Le vendemos los equipajes, Salud número 9, esquina a Rayo. M-7179. (Cuando funcione). C-9

COMPRO ORO Y PLATINO PAGO bien, Monte 40, entre Angeles y Aguila, López. C-9

BUROS, MAQUINAS

Compro, empeño y vendo: Escribir, sumar, calcular, coser, mimeógrafos, adresógrafos multígrafos, archivos, cajas caudales, libreros, mesas y joyas en general. No reparo en precio. Véalos: Monserrate 39-A. A.8054. Losada. C-9

U-2530: COMPRO

Muebles, objetos de arte, pianos, Radios, máquinas escribir y coser, libros, vajillas en plata, todo lo que tenga, equipajes, oro viejo, muebles oficina. San Rafael 141, entre Oquendo y Soledad. C-9

A-9540: COMPRO MUEBLES

Máquinas de coser, escribir y sumar, radios de todas marcas, juegos de cuarto, sala, comedor y toda clase de piezas sueltas. Pago mejor que nadie. **El Modelo**, Monte 402. A-9540. C-9

ORO, PLATA, PLATINO.

Compro. Pago los mejores precios, Villegas 93, entre Teniente Rey y Amargura, «La Nacional». C-9

COMPRO MUEBLES.

Máquinas de coser y escribir, objetos de arte, pago más que nadie, avise en Angeles 53, esquina a Corrales. C-9

Salud 11, DARRIBA

Compro muebles toda clase: Oficina, máquinas coser, escribir, contadoras, vidrieras, armatostes café y fonda, equipajes, casas completas, lámparas, mamparas, efectos sanitarios, radios. Aviso personal. No tenemos teléfono. C-9

MUEBLES, COMPRO

En todas cantidades. Liquido casas, oficinas, fondas, establecimientos, baúles, maletas, máquinas de coser, efectos sanitarios, «La Moderna», Salud 3. A-6620. C-9

ORO

Compramos prendas de todas clases de oro, platino, plata o enchape. Monedas de oro y plata de cualquier nación.

CARBALLAL HERMANOS

SAN RAFAEL 138, entre Belascoaín y Gervasio. T. U-5744. Pagamos más que nadie. V-9

LIBROS E IMPRESOS

LIBRERIA MONSERRAT

La mayor de la Habana. Compra -venta libros de ocasión. Esta casa lo mismo compra un librio que una Biblioteca por grande que sea, no venda sus libros sin que esta casa le haya dado precios. Monserrate 137. C-13

CAMBIOS

9 MUEBLES y PRENDAS

CAMBIO BRILLANTE DE 3.1|2 KI- lates por Ford o Chevrolet, cerrado. Informan Sr. Bretón, Rayo 37, teléfono A-0362. CC-9

VENTAS

1 CASAS

GANGA. CHALECITO MAMPOSTE- ría San Francisco 246, Novena y Acosta, tranvía Lawton puerta, jardín, portal, sala, recibidor, tres habitaciones, baño completo, comedor fondo, fresco, saludable, $2,500. Informes misma. V-1

SAN NICOLAS 2 PLANTAS EN $6,000; Gervasio, una planta, casa vieja, $3,500; otras de varios precios, García, Zanja 119. Telf. U-1363. V-1

VEDADO: GANGA. VENDO EN CAL zada, espléndida casa, planta baja, pisos marmol, techos monolíticos, garage 2 máquinas. Todo terreno cementado. Facilidades pago, Guillermo Delmonte, Habana 84. A-2474. V-1

VENTA DE CASAS, EN GANGA: BA- rio de Colón, 2 plantas, moderna, 7 por 28 metros, $7,500.00; Aguila, dos pisos, $3,500.00; Animas, una planta, $4,500. Rodríguez, Consulado 62. V-1

VERDADERAS GANGAS: VENDO casas, grandes y chicas, modernas, procedentes de remates, por hipotecas, en precios de verdaderas gangas, en la Habana, sus barrios y Marianao, Rodríguez, Consulado 62. V-1

CASA EN 450 PESOS CONTADO, CA- lle San Francisco, (Víbora), puerta, sala, 2 cuartos, y 130 metros terreso anexo. Venta urgente antes día último. Informes: Suárez, Belascoaín y Figuras café. V-1

SE VENDE MAGNIFICA RESIDEN- cia, en lo mejor del Vedado, Calle Baños 192, entre 19 y 21, más de un solar. Construcción moderna, árboles frutales. Muy barata. Informes: Teniente Rey 3, altos. Telf. A-9670. V-1

SE VENDE POR LA MITAD DE SU costo la espléndida casa de 17 esquina N. No. 9 Informan en la misma los dueños. V-1

CERRO. VENDO CASA MAMPOSTE- ría Salvador 19 y medio, entre Chaple y Moreno. Sala, saleta, 3 cuartos y baño. $2.000 al contado $700, Propietario Sr. Diaz Galiano 75, café Encanto. M-9276. V-1

2 SOLARES

GRAN OPORTUNIDAD: POR NE- cesitar dinero, vendo solar 412 varas, junto tranvía Lawton, acera sombra, que costó $2,000.00. Lo quemo en $400.00. Rodríguez, Consulado 62. V-2

JESUS DEL MONTE A $1.00 EL METRO

Solar calle Delicias y Colina 2237 Met. a una cuadra de la Calzada. Informa A. López. Aguiar No. 100. Teléfono A-3318.

VENTAS

2 SOLARES

VENDO SOLAR DE 1,000 METROS, situado Avenida La Paz, Alturas del Río Almendares, a $3.50 vara; otro, Reparto Miramar, de 1,251 varas, a $2.50. Quintana. Chacón 23. A-7733.

3 FINCAS RUSTICAS

GUILLERMO DELMONTE: ESPE- cialidad fincas rústicas. Vendo finca 6 y tres cuartos caballerías, hermosa casa mampostería. Otra, 2 caballerías, muchos frutales, tierra colorada, pozo y buena casa. Facilidades pagos, Habana 84. A-2474.

27 CABALLERIAS CON PALMAS, café y maderas, en $5,500, de una dos y hasta 42 caballerías, en carretera, cerca de la Habana. García, Zanja 119, U-1363. V-3

VENDO FINCA, SEIS CABALLERIAS término Los Palacios, 6 kilómetros carretera, magnífica inversión por precio, seis mil pesos. Facilidades pago. Amplios informes Avenida de la Paz 78. Alturas Almendares, teléfono FO-1289. V-3

FINCA DE RECREO

Vendo finquita de recreo a 2 kilómetros pueblo A. Arenas, buena casa agua abundante, arboleda frutales finos. Se cambia por casa Habana. Informes Habana 86. telf. A-2446 8 a 12 y 2 a 5. V-3

FINCA, VENDO MEDIA CABALLE- ría, 500 metros, frente carretera Baracoa, casa mampostería, luz, teléfono, regadío, arboleda motor, buena tierra, $4,000.00, Campanería, Aguiar 68. M-7785.

FINQUITA RECREO: 11,000 ME- tros terreno, vivienda con su garage, frente a la Carretera Central, entre Arroyo Arenas y Punta Brava, a 15 minutos del Capitolio. Muchos árboles frutales en producción, entrada concreto, parque inglés, Jardines, etc. Precio: $7.500-00. Informan: Muralla No. 3, teléfono M-9206. V-3

4 ESTABLECIMIENTOS

VENDO BODEGA MAS CANTINERA del barrio la Ceiba, si le interesa algo sólido de este giro, véala, seguro hará negocio, $4,000-00, facilidad pago. Cuenva, Monte y Somerueelos, Café. V-4

$600 BODEGA CANTINERA PATEN- te pagada sola esquina, gran venta, alquiler 12 pesos, vivienda familia mitad contado, situada Merced frente muelles. Oficios 112, Antonio. V-4

BUENA OPORTUNIDAD: VENDO Bodega, sin cantina, punto comercial, a prueba. Buena marchantería. Muchos años de establecida. Punto de prosperidad, Jesús del Monte 114 y Agua Dulce. V-4

SE VENDE CAFE-LECHERIA. PA- ga de alquiler y vivienda, $15.00. Se da a plazos o al contado, a una cuadra de Carlos III, Pocito 19. Informes: Jesús. V-4

GANGA: POR NO PODERLO ATEN- der, vendo salón de helados, con fuente de soda, montado a la moderna, con elaboración de helados en la casa y con local para alargar más el negocio, con una venta de 50 pesos diarios. Situado en lo mejor de la Habana. Informes: José Ramos, Malecón 28, primer piso. V-4

VENDO EL MEJOR BAR DE LA HA- bana, en 8,000 pesos. Venta 90 pesos y un Tostadero de Café, en 7,000 pesos. Lo que hay dentro vale más. Aparatos modernos y un negocio anexo, que deja 20 pesos diarios. Informes: Cádiz 88, Panadería, Sr. García, de 11 a 2, única hora. También se acepta socio para lo mismo. V-4

POR EMBARCAR, VENDO MI FIN- quita, frente a la Carretera Central, entre Caimito y Guanajay, con buena arboleda y casa, 29,822 metros. Su dueño: Alberto González, Miramar y Gálvez, Barbería, Almendares, Marianao. Las guaguas «La Estrella Cubana», de Jacomino, lo dejan en la puerta. Trato directo. V-3

APROVECHEN ESTA OPORTUNI- dad. Vendo magnífica bodega por el valor de la mercancía, por no poderla atender su dueño. En Juan Bruno Zayas y General Lee. Informa la misma. V-4

VENDO CAFE, EL MEJOR SITIO Y mejor montado de esta capital, próximo al parque. Me gustaría hacer negocio con dos jóvenes conocedores del giro, tengo un Hotel pr cuy motivo no puedo atenderlo. Cuenya, Monte y Somerueelos. Café. V-4

6 AUTOMOVILES

VENDO UN BUICK DEL 27, FLA- mantes condiciones, abierto siete pasajeros. Informes: calle 4 número 25, entre 13 y 15. V-6

GUAGUAS FORD Y CHEVROLET, de 1930 al 31, completas, con carrocería, desde 200 a 300 pesos, con facilidades de pago, Agencia Ford de Marianao, Real y Avenida de Columbia. V-6

VENDO AUTOMOVIL, MARCA PLI- mouth, cerrado, cuatro puertas, 6 cristales, de cuatro cilindros. Muy económico, completamente nuevo. Siempre fué particular. Informan: Belascoaín 94 Café, frente Agencia Ford.

VENDO AUTOMOVIL BUICK, CE- rrado, cuatro puertas, año 29, en mup buenas condiciones, Empedrado 8, Garage. V-6

FORD SEDAN, STANDARD, CUA- tro puertas 1934, V-8, último modelo, sin estrenar. Se vende. Informan: San Joaquín 22, altos o Muralla 16 y medio. Tomo casa o finca, en cambio. V-6

CAMION CHEVROLET DE 1.1|2 TO- nelalas, carocería de estacas se vende de muy barato y con facilidades de pago. Agencia Ford, de Marianao Real y Avenida Columbia. FO-9240. V-6

CAMION CHEVROLET PARA REPAR to de leche en perfectas condiciones se vende barato. Agencia Ford de Marianao. Real y Avenida de Coluhbia. FO-9240. V-6

SE VENDE STUDEBAKER DEL 29, 5 pasajeros como nuevo, Baños y Calzada. Telf. F-4848. V-6

SE VENDE BARATO, STUDEBA- ker Comander cerrado, cinco pasajeros Informes Baños 11, esquina Calzada. V-6

VENTAS

6 AUTOMOVILES

FORD 31, DOS PUERTAS, $299.00; Ford, cuña, $175.00; Nash, dos puertas, $165.00; Dodge, Baby, cerrado, $235.00; camioncito, $125.00; cuña Esquine, $135.00; otro, 7 pasajeros, $250.00. Hago cambios, Empedrado número 1. M-4002, Braña. V-6

URGENTE: POR EMBARCAR, VEN- do un automóvil Ford del 30, de dos puertas, en magníficas condiciones de funcionamiento. Precio: 280 pesos, cash. Puede verse en Almendares número 8, entre Carlos III y Lugareño.

SE VENDEN: CHEVROLET 4 PUER- tas, 6 ventanas, como nuevo; Hupmovil, 4 puertas, en buenas condiciones; Buick, cuña Cupé, para persona de gusto. Informan: Soledad 24, entre San Rafael y San José. V-6

VENDO BUICK PEQUEÑO, CUATRO puertas, del año 28, en magníficas condiciones, por no necesitarlo. Lo doy en lo que ofrezcan. Informan: Ayesterán número 51, entre Tulipán y La Rosa. V-6

STUDEBAKER, SIETE PASAJEROS, en flamante estado. Lo vendo barato y doy facilidades de pago. Véalo hoy mismo, en la Agencia Ford de Carreño, Marina y 25. (Precisamente, en la misma esquina). Pregunten por Domínguez.

CHEVROLET, DEL 29, DE DOS puertas maderas nuevas. Acabado de pintar. Buena mecánica José M. Alvarez, Edificio Carreño, Agencia Ford.

COUPE DODGE, PROPIO PARA VIA jante, magníficas condiciones, gomas casi nuevas. Precio: $200.00. Doy facilidades de pago. Véalo en seguida, pues es una verdadera ganga, Marina y 25, Edificio Carreño. Pregunten por Palatín. V-6

ELEGANTE Y CONFORTABLE

Buick 5 pasajeros, cerrado. Radio, reflector y reloj. Todo en perfecto estado. Garage Concordia 181 entre Aramburo y Hospital. V-6

AUTOMOVILES CHOVROLET NUE- vo dos puertas, propio profesional Cuña Hupmovile Coh 4 asientos, muy linda. Ford 4 puertas 31, muy baratos. Garage Doval, Trocadero 24. V-6

SE REGALA EN $150.00 UN AUTO- móvil marca «Wills Sta-Clare» (El Hispano Americano), motor aviación, 7 pasajeros, tipo Turismo. Para verlo, en Vapor No. 41 entre Espada y Hospital, (depósito «Majestic), preguntar por José. V-6

SE VENDE BABY DODGE, CERRA- do, 5 pasajeros, acabado de pintar, gomas nuevas. Hace 30 kilómetros por galón. Calle I y Calzada, Vedado. Fuentes. V-6

EN $200 SE VENDE UN CAMION Mack de 5 toneladas. Completo con excepción del magneto. Puede verse en Cruz del Padre No. 30, fundición. V-6

VENDO MAQUINA DE CUATRO puertas, cinco pasajeros, en inmejorables condiciones de todo; gomas nuevas, etc. Precio regalado. Véala, Lugareño 22. V-6

SE VENDE UNA GUAGUA, LA No. 904 de la Ruta 28, carrocería Victoria del 32, en magníficas condiciones, se da barata, informan Fomento 23, Reparto Palatino. V-6

CHRYSLER ABIERTO 1928, 4 CI- lindros, $85.00. Buen fuelle, gomas acumulador, pintura, vestidura cuero, muy económico, gomas 19 pulgadas. Véalo, 10 Octubre 596, esquina Carmen, Víbora V-6

CAMION FORD, MEJOR QUE NUE- vo, propio Tintorería, Panadería, Fábrica de Tabacos. Muy económico. Carrocería nueva, majagua. Regalado, en $90.00. Dueño: Villegas 105, Pollería. V-6

CHASIS PARA CAMION FORD Y Chevrolet modernos, tenemos varios cortos f largos a precios de ocasión. Facilidades de pago. Agencia Ford de Marianao. FO-9240. V-6

CAMION CHEVROLET 1930, CON carrocería de reparto de leche, de 1 y media toneladas, en magníficas condiciones. Muy barato y con facilidades de pago. Agencia Ford de Marianao. V-6

CAMION FORD DE 1933, CON CASE. ta cerrada y carrocería estacas, gomas dobles, 32 por 6. Como nuevo, barato y con facilidades, Agencia Ford de Marianao. V-6

PARA MOTOCICLETAS, PIEZAS O cualquier reparación, la casa «Presas» cuenta con el más perfecto taller. Garantía y precios módicos. Informes: Presas, Amargura número 51, entre Aguacate y Compostela. Telf. A-7769. V-6

SE VENDE UN HISPANO DE 7 PA- jeros. Informan en Zanja 143. V-6

7 MAQUINARIAS

CUCHILLA CORTAR PAPEL 32 PUL gadas, se vende barata en la papeuería Belmonte. Monte 2-F, entre Prado y Zulueta. V-7

SE CAMBIA UN MOTOR FOOSE

Como nuevo de 35 H. P. por otro de 15 o se vende. Quema petróleo crudo o gasolina. Par a informes dirigirse a Pérez Hnos, S. en C. Taller de Maderas, Luyanó y López, Habana V-7

TORNO AMERICANO SE VENDE casi nuevo y en muy buenas condiciones, 18 pulgadas por 11 pies. Concha No. 14. Antonio López. V-7

VENDO VIDRIERAS, CONTADORAS, pesas automáticas, picadora carne eléctrica, cantinas, lechería, café, mostradores, mesas, tostador café. También compro enseres comercio, Habana 116 y medio, entre Teniente Rey y Amargura. Automáticas. V-7

VENDO TRACTOR CARTERPILAR H. P. 15 a 20. Ultimo modelo como nuevo. Finca el Paraíso, Carretera de Güines. Ktro. 16. Preguntar por Cuco. V-7

GANGA, MOLINO DE CAFE ALE- mán eléctrico, se vende o se cambia por uno de mano. Maloja 168, apartamento No. 9, Sr. Vigil, de 8 a 3 p.m. V-7

VENTAS

7 MAQUINARIAS

MAQUINARIAS. GRANDES EXIS- tencias de maquinarias reconstruídas, para infinidad de industrias. Compra y venta de maquinaria. Diríjase. Hotel de Ventas, de Eduardo Bohigas, Calzada 10 de Octubre 96, Habana. V-7

VENDO MOTORES ELECTRICOS DE las mejores marcas, giran sobre cajas de bolas. Trifásicos 220 voltios 1,700 R.P.M. tres y cinco H.P. Agencia Bombas Hatuey, Cárdenas 21. V-7

9 MUEBLES y PRENDAS

VENDEMOS OBJETOS, PORCELA- nas antiguas, Bronces, cuadros nacionales, extranjeros, alfombras, lámparas bronce, cristal, infinidad piezas sueltas. Butacones, juegos cuarto, comedor, sala. «El Ras», Zanja y Lealtad. V-9

LIQUIDAMOS: NEVERAS ELECTRI cas, muebles, juegos piezas sueltas, butacones, chsisselongues, sala, comedor, cuarto Renacimiento, inglés, chinos, Arte moderno, cuadros bronce, porcelana, lámparas. «El Ras», Zanja y Lealtad.

VENDO BARATISIMOS JUEGO CO- medor caoba, librero, armario oficina caoba, escaparate niño, cama hierro, baúl escaparate, lámparas, cuadros. San Rafael 242 moderno, entre Infanta y Basarrate. V-9

POR EMBARCARME, VENDO DOS magníficos juegos de cuartos y de comedor y otros muebles, Carmen 10, entre Belascoaín y Lealtad. V-9

BOLSA DE MUEBLES DE OFICINAS

Compramos y vendemos, nuevos y usados. Cualquier operación sobre archivos, máquinas de escribir, sumar y calcular. Cajas de caudales y documentos. Libreros, bufetes, butacas. Mimeógrafos, adresógrafos. Todo lo que necesite una oficina. Liquidamos muebles acero, **Compostela 55,** frente a «La Estrella de Italia». A-7744. V-9

JUEGO DE SALA, DE CAOBA, TA- llado, tapizado, con gobelino legítimo, estilo italiano. Costó $900.00. Se vende en $200.00. Está en perfecto estado, 29 entre B. y C., altos, Villa María, Vedado. V-9

REMATE DE MUEBLES PARTICU- lares: Juegos cuarto, Arte Moderno, tallados, $35.00; comedor, Singer, radio, caja caudales, nevera botellón 16, reloj pared. Infinidad de objetos, Egido 18, entre Misión y Gloria. V-9

VENTA ESPECIAL

Solo por quince días. Muebles todas clases y estilos, objetos de arte, antigüedades, sillones de inválidos, equipajes de todas clases, aparato «Vita» para calistenia. etc. Le tomamos sus muebles en cambio Visítenos y se convencerá. Salud No. 9, esquina a Rayo.

LA CASA INGLESA V-9

CASA ARECHAGA, SI USTED NE- cesita muebles, visite los talleres de «El Siglo», donde encontrará preciosidades, por poco dinero. Compre directamente y comprará lo mejor, Manrique 189, Ebanistería. V-9

VENDO ELEGANTE JUEGO CUAR- to, $35.00, moderno; otro, mejor, 3 cuerpos, barato; sala, modernista, caoba; lámparas. Barnizados muñeca, Jesús del Monte 27, altos, una cuadra Esquina Tejas. V-9

URGENTEMENTE, VENDO, CUAR- to, moderno, $25.00; otro, 3 cuerpos, último tipo, baratísimo; comedor, poco uso, $35.00; sala, $15.00; piano moderno, $30.00; lámparas, San Joaquín 60, entre Monte y Omoa. V-9

FAMILIA, VENDE LUJOSO JUEGO cuarto, tres cuerpos, último modelo, $95.00; comedor Arte Moderno, Renacimiento cuero legítimo; otro, $60.00, sala; recibidor, $30.00; lámparas finas, Concordia 127, entre Gervasio y Belascoaín. V-9

ORO, PLATA, PLATINO

Compramos en joyas, monedas inclusive rotas. Facilitamos dinero sobre joyas.

BAHAMONDE Y COMPAÑIA

(Desde 1893)

Joyería fina y novedades. Extenso surtido por la mitad de su valor. Amistad 94. V-9

SE VENDE UN FRIGIDAIRE DE dos puertas y con 9 pies cúbicos de capacidad. Informan en Neptuno No. 220 Z, bajos.

FAMILIA VENDE MAGNIFICO JUE- go cuarto, moderno; ujoso comedor, Renacimiento; finísimo reloj pie. Renacimiento; sala, moderno; cajita hierro. Urge venta, San Miguel 97, bajos, entre Lealtad y Campanario. V-9

VENDO MIS MUEBLES, ARTE MO- derno barnizados muñeca fina, cuarto 3 cuerpos, $45; sala; otro 8 piezas, comedor, todos caoba, cherlong, muebles, archivo. Estrella 129. V-9

FAMILIA, VENDE LUJOSO JUEGO cuarto, tres cuerpos, último modelo, $95.00; comedor Arte Moderno, Renacimiento, cuero legítimo; otro, $60.00; sala; recibidor, $30.00; lámparas finas, Concordia 127, entre Gervasio y Belascoaín. V-9

En Salud 26, M-2680

Entre San Nicolás y Manrique. Se liquidan los muebles y las lámparas. Aprovechen esta gran oportunidad. V-9

SALUD 11

Por reforma: Liquidamos muebles, a precios increíbles: Juegos cuarto, sala, comedor, recibidor moderno, lámparas, neveras, camas, sillones, planos, radios, máquinas coser, escribir, contadoras, vidrieras, baúles, maletas. Aquí encontrará todo lo que usted necesita. Visite asta casa, Salud número 11. También le compro sus muebles. Llame: M-9136. V-9

VENTAS

9 MUEBLES y PRENDAS

MUEBLES EN GANGA

Juegos cuartos, $30.00; sala, $15.00; comedor, $30.00; escaparates, $7.00; con lunas, $12.00; mesas correderas, $4.00, aparadores, $5.00; seis sillas y 2 sillones, $9.00; máquinas coser etc. Compramos y cambiamos.

LA PRINCESA, SAN RAFAEL 107 V-9

PARODIANDO AL GENIAL PA- zos, (el de las ideas), la Casa Ros y Novoa, no trabaja por amor al arte, pero si pone amor y arte en sus obras y de contra le dan facilidades de pago. Aceptamos cambios de toda clase de muebles y especialmemnmte las sillas para establecimientos, por la irrompible de Viena de «Thonet», J. Naveira, S. en C., Galiano 94. Alquilamos sillas plegadizas y muebles.

MUEBLES DE LUJO, ESPECIALMEN te enchapados y fabricación rápida a gusto del cliente, muy baratos al contado, y con ventajosas facilidades de pago. Tenemos comprador para sus muebles, en cambio por los nuestros, así como Radios (estamos recibiendo de las mejores fábricas de E. U.) y liquidamos a como quiera todas las existencias para hacer sitio a las novísimos modelos que estamos fabricando, tanto en muebles como en gabinetes de Radio. La Casa Ruisánchez, Angeles No. 13, esquina a Estrella (del 25 al 31). Telf. A-2024. V-9

MUEBLES EN GANGA

Juegos cuarto Arte Moderno, 4 mensuales; comedor, caoba, último estilo $3.00 mensuales; sala o recibidor modernísimos, $3.00 mensuales; juego cuarto 3 cuerpos caoba, última creaciones, $5.00 mensuales. Precios muy bajos.

«LA EMINENCIA», NEPTUNO 188

10 UTILES de OFICINAS

Muebles de Oficinas

MUY BARATOS

burós planos y de cortina, mesas para máquina, libreros, sillas giratorias, butacas, banquetas altas para carpeta, satélites, archivos, kardex, tarjeteros, cajas de hierro y acero, «La Confianza», Suárez No. 7 esquina a Corrales, Teléfono M-9603. V-10

INSTRUMENTOS DE MUSICA

SE VENDE PIANO ALEMAN CO- lor caoba modelo grande de la marca Gors y Kallman, tiene poco uso y se da barato con banqueta. Aguila 139. V-11

LUJOSO PIANO, 95 PESOS, DE LA mejor marca. Está flamante, todo caoba, grandes voces. No moleste, si no va a comprar, Milagros número 122, entre Octava y Porvenir, Víbora.

VENDO FLAMANTE PIANO SIN CO mején, no reparo precio y doy facilidades en el pago, y una máquina de coser. San Rafael 141, bajos, entre Oquendo y Soledad. V-11

VENDO RADIOS: ATWATER KENT modelo Voz de Oro modelo número 44. Precio: $15.00. Puede verlos en San Miguel 129, altos, entre Gervasio y Escobar. V-11

AFINADORES

JORGE POMARES SAFFREY

Experto Afinador y Reparador de pianos, Pianolas y Pianos Eléctricos, ofrece a usted su nuevo domicilio: calle de San Lázaro número 30, entre San Francisco y Concepción, Víbora. Ordenes por correo. Precios de situación. R-2

AFINO SU PIANO, POR DOS PESOS, con tóda garantía y seguridad. Manuel Domínguez, afinador mecánico graduado en la Escuela «Danguards», de Nueva York. Taller: Zulueta 36 y medio. M-3040 y M-4761. AF

13 RADIOS

RADIOS FORDSON SUPERHETE- rodinos, para todas las ondas, para todas las corrientes y para todos los propósitos, 8 tubos, recepción mundial garantizada. 30 días de prueba gratis. Facilidades de pago. Desde $22.00 en adelante. Catálogo ilustrado de 16 páginas gratis, a solicitud. Solicitamos representantes en cualquier zona de la Habana y para toda la Isla de Cuba. Para información completa, visítenos o escriba: **Radio Fordson,** Manzana de Gómez 217, Habana. V-12

VENDO MAGNIFICO RADIO, IMPRI- me y reproduce discos. Véalo y se quedará con él, por su buen estado y precio razonable. Calle 6 número 197, bajos, Vedado. V-13

VENDO RADIO MAJESTIC 1933, control de tonos, $42.00; otro, Majestic, gabinete; Radiola RCA., $25.00 Radiofonógrafo, $45.00 y otros, Jesús del Monte 27, altos, una cuadra Esquina Tejas. V-9

COMPRE EL MEJOR RADIO. OB- serve la bondad de todos y adquiera el mejor. Nosotros vendemos los de la marca RCA Víctor con facilidades de pago. **LA CASA DE LA MUSICA.** Belascoaín 22. Telf. U-5458.

16 OBJETOS VARIOS

VENDO DOS VIDRIERAS, PROPIAS para Botica, Ferretería o Bodega, como quiera; nevera Vitrolite y un molino marca Hobart. Todo nuevo y muy barato. Jesús del Monte 114 y Agua Dulce. V-15

Procedente de Empeño

Se liquida gran existencia de joyería fina de oro y platino con brillantes y piedras preciosas. «La Confianza», Suárez No. 7 esq. a Corrales. Teléfono M-9603. V-15

CUBIERTOS DE PLATA MACIZA

Se venden dos juegos uno con 60 piezas y otro con 36 piezas. «La Confianza», Suárez No. 7 esquina a Corrales. Telf. M-9603. V-15

Neveras de Porcelana

Se venden muy baratas **«LA CONFIANZA»** Suárez No. 7 esq. a Corrales. Teléfono M-9603. V-15

SE VENDE

Un automóvil «HISPANO SUIZA» de 7 pasajeros; y un ascensor marca «OTIS». Todo en perfecto estado. Informa: FERNANDO RODRIGUEZ, «La Dichosa» Obispo y Compostela. Teléfono M-1804. V-15

VENTAS

16 OBJETOS VARIOS

SE VENDEN CARROS DE 4 RUE- das. Cappó forrado de aluminio. Cerro 514, por Piñera, de 10 a 12 m. V-15

«LA FAMILIA», REVISTA MEN- sual de labores, para el hogar. Cada número contiene 3 modernísimos patrones de mucha utilidad para las bordadoras; 20 cts. ejemplar. Necesitamos agentes que paguen al contado. Madiedo, Línea 82, Vedado, Habana. V-3

OPORTUNIDAD, MARCOS PARA retratos, diplomas, gobelinos. Realización cuadros marcos. Importación directa, calidad y precios sin competencia. Visítenos, Casa Martorell, Aguila 90, casi esquina San José, M-1555. Molduras refractarias al comején. V-15.

REPARACIONES

9 MUEBLES y PRENDAS

REPARACION DE MUEBLES: BAR- nizamos, tapizamos, esmaltamos toda clase de muebles. Seriedad. Precios económicos, García, mecánico instalador, electricista. Hago toda clase de trabajos. F-4703 Billar, F. número 237, entre 23 y 25. R-9

EN TODAS LAS ALTERNATIVAS de la vida, el hogar es el punto donde se alegra y conforta el espíritu. Procure que su estancia en él sea alegrada por el aspecto flamante de sus muebles. Pedro García Espinosa, en San Rafael 143, letra B., entre Aramburu y Soledad, para cualquier trabajo de tapicería y demás arreglo de sus muebles. Su Telf. es: U-4424. R-9

REPARAMOS SUS MUEBLES, POR poco dinero, dejándolos nuevos. Casa Pardo: U-5761. Los modernizamos, barnizamos a muñeca, esmaltamos «Duco», pinturas mimbres, a vapor, tapicería general. Azogamos espejos. Trabajos garantizados, San Rafael 130. R-9

13 RADIOS

NO IMPORTA DONDE USTED HA- ya comprado su radio. Nosotros se lo reparamos. Servicio de 2 de la tarde a 10 de la noche. Sres. Jiménez, M-7380, Galiano 103 R-12

DINERO-HIPOTECA

d1 SE TOMA

MONEDAS ANTIGUAS Y RARAS, de oro, de plata, en papel moneda, de más de cien naciones diferentes, colección privada, muy grande, que consiste de más de 2,000 piezas, se sacrifica en parte o en total. Se invita su inspección. Escriba o vea a Lee Huber, Manzana de Gómez, 217, Habana. D-1

d2 SE OFRECE

SI NECESITA DINERO

Lo facilito con garantía. Acciones Compañía Cubana Electricidad. También compro. Descuento aceptaciones comerciales. Hipotecas rápidamente. Préstamos sobre bóvedas, panteones, muebles, objetos de Arte. Metropolitana 808. D-2

3,000 PESOS INVIERTO EN HIPO- teca Habana o Vedado, trato directo. 27 No. 230 entre F y G. J. Posse. D-2

HIPOTECA ME URGE COLOCAR 5 mil pesos fraccionados. Habana y sus repartos. También para bóvedas y panteones, interés bajo. Mucha reserva y rapidez. J. Llanes, Sitios 42 esquina San Nicolás. D-2

Oficina de Miguel F. Márquez.

(Fundada en 1903)

Dinero para hipotecas.

Al tipo más bajo de plaza.

Miguel F. Márquez.

Vicepresidente de la Cámara Nacional de la Propiedad.

Empedrado 16, altos, esquina a Cuba. D-2

PRESTAMOS

Desde el 1 por 100.

Dinero sobre joyas.

Vendemos joyas, baúles y maletas. Se compra oro.

«LA PERLA»

Animas 84, esq. a Galiano. D-2

DINERO

No pierda tiempo. Cuando necesite tomar dinero en Hipoteca o Pagarés, vea a M. Fernández. San Ignacio 50 Teléfono A-4432, de 2 a 5. Operación rápida y absoluta reserva. D-2

d3 BONOS y ACCIONES

COMPRO CREDITO HIPOTECARIO, de 500 a 2,000 pesos, en Víbora, Lawton, Luyanó, San Francisco 2, esquina a 10 de Octubre, Barbería, Arturo. No corredores. D-3

BANCO ASTURIANO, COMPRO BO nos y Acciones Compañía Cubana Electricidad, compro y vendo Bonos y Acciones de todas Compañías cotizables y no cotizables en la Bolsa. Manuel Piñol, Obrapía No. 17. D-3

N. GELATS Y COMPAÑIA

106 Aguiar 108 esquina a Amargura.

CAJAS RESERVADAS

Las tenemos en nuestras bóvedas, construídas con todos los adelantos modernos y las alquilamos para guardar valores de los interesados. En esta oficina daremos todos los detalles que se deseen. D-3

PARA LAS DAMAS

pd4 Interés para las Damas

SOMBRERERA. NO VOTE SU SOM- brero, reformo 50 cts. hago modelo, engomo, y plancho, 30 cts. hago vestido $1.00, forro botones, corto, entallo, 50, alquilo marinero. San Rafael 41 una cuadra Galiano. PD-3

DAMAS. POR $1.00 SE HACE EL vestido que quiera, por 50 centavos entallo confecciones finas. Se dan clases corte y costura sistema Martí, Manrique 28. PD-3

PARA LAS DAMAS

pd4 Interés para las Damas

«EL HOGAR Y LA MODA». REVIS- ta con figurines de Londres, Viena y París, como propaganda al recibo de doce centavos en sellos de Correos, remite un ejemplar. Carlos M. López, Obispo 74. Habana. PD-3

EXTIRPACION DE LOS VELLOS

de la cara, por medio de electricidad. Tratamiento definitivo y garantizado. Sra. Alexandra, Calle Tercera número 381, entre 2 y 4, Vedado, Habana.

En este tipo tenemos todos los colores de moda. También surtido completo de otras calidades.

Arreglamos medias dejándolas nuevas.

69 cts. Chiffón todo seda.

BAZAR INGLES

GALIANO y SAN MIGUEL.

ENSEÑANZAS

e1 Profesoras y Profesores

OFRECESE SEÑORITA, BACHILLER en Ciencias y Letras, como maestra, en colegio de Primera o Segunda Enseñanza. Tiene práctica y ha ejercido en el Interior, con resultados excelentes. Informes: Basarrate 32, altos. E-1

INGLES, QUIEN ADELANTE NO mira, atrás se queda. Profesor experto de Londres. Enseñanza rápida, pronunciación correcta. Todas horas.

FARNES,

Hotel «Royal Palm».

A-7277.

CLASES PARTICULARES INDIVI- duales exclusivamente. No pierda tiempo. Cuota módica. Inglés, Teneduría, Taquigrafía inglesa y española, Mecanografía, Caligrafío, Aritmética, Gramática, Ortografía. Teléfono U-3043. (No es Academia). E-1

INGLES, ABOGADO DE BOSTON

(Graduate of Yale University)

Clases colectivas: Lunes, miércoles y viernes, 8 a 10 p.m. También clases particulares. Método moderno, rápido y eficaz. (No Spanish in class.) Academia, San Rafael 139, altos. U-1152. E-1

ESTUDIE INGLES, TENEDURIA DE Libros o Procurador, por correspondencia. Cursos rápidos. Envíe 10 centavos en sellos, para remitirle informes al Apartado número 2026. P. Pérez. E-1

APRENDA CORTE Y COSTURA

Por mi gran sistema Matilde Alemany, «Academia Central». Invento nuevo, práctico, precioso. Clases por ajuste. Terminará en 2 meses, con título de profesora garantizada. Clases a domicilio. Se cortan moldes exactos y trajes, San José 9, altos, entre Galiano y Aguila. Sucursales; Profesoras Máxima, Octava y Tejar, Lawton y Hortensia, Atocha 6, Cerro. y Luz número 26, Sra. Orfila.

PROFESOR DE BAILES

Precios módicos. Enseñanza rápida de Son, Fox, Tango, (Carioca), etc., etc. Doy clases a domicilio, Ismael Servelló, Cárdenas número 3, segundo piso. E-1

PROFESORA TITULAR OFRECE servicios a domicilio. Ingreso Bachillerato, Taquigrafía Pittman, Mecanografía. Otra exclusivamente para piano, Inglés graduado por, horas, Colegios domicilio. Excelentes recomendaciones de ambos. F-4115. E-1

INGLES

Enseñado por Profesora americana, Sorprendentes resultados en pocas semanas. El discípulo leerá, escribirá y hablará el inglés en breve tiempo. Lecciones a domicilio también. Miss Kapan, Hotel Royal Palm. A-7277.

ACADEMIA RABIÑA

$1.00 CADA ASIGNATURA. CLASES individuales: Inglés, Francés, Alemán, Taquigrafía «Pitman» y «Gregg» Mecanografía, Ortografía, Teneduría de Libros, Correspondencia, Aritmética. CLASES POR CORRESPONDENCIA. Ingreso E. Ingenieros. Bachillerato. Curso Procurador. Pida prospectos. **Neptuno 78 y 80, altos, esquina a Manrique. Telf. M-7849.**

e2 COLEGIOS

CURSOS Y PRECIOS ESPECIALES para el verano. La mayor Academia Comercial de Florida. Universidad Comercial de Florida Southern Brothers, Rectores. Escríbanos pidiendo datos, precios, etc. Southern Brothers, 11NE., First Ave., Miami, Florida, U.S.A. E-2

e3 ACADEMIAS

ACADEMIA SAN JUAN

Próxima apertura. Dirigida por señoritas. Ultima creación; Corte, Costura, Taquigrafía, Mecanografía, Ortografía, Solfeo, Piano y Mandolina. Juzgue su adelanto, con este sistema. Dos clases gratis. Precio de situación. Nadie igual. Absoluta seriedad, Corrales número 210 (casi esquina Rastro). E-3

INTERES GENERAL

ECONOMIA NACIONAL

Información sobre distintos aspectos de la Economía Cubana; y cursos especiales de la propia Economía, por correspondencia.

Interesa a empresarios mercantiles, profesores, periciales, estudiantes, iniciados y vocacionales en Economía.

Orientaciones de Civilización Económica aplicadas al fin práctico de vivir y progresar. El conocimiento de los hechos, sistemas y circunstancias económicas, peculiares del país, facilita el éxito.

Solicite información, gratis, del Instituto de Economía Nacional, Avenida de los Aliados 38, Marianao, Cuba. LG

...LLETIN 49

...H. COURTHS-MAHLER

...os Herederos Burlados

(ALBERT ADELT)

Novela

...aducción del alemán de M. Rodríuez Rubí

EDICION EDITA

Barcelona

...enta en «La Moderna Poesía. ...ispo 135. teléfono A-1171)

...riendo Lindeck.

...o lo sabe usted bien! Fred se- ...paz de arrojarse al fuego por ...no consentiría que el su pre- ...nadie me faltara en lo más

—¿Llegará pronto?

Con uno dulce sonrisa, contestó ella:

—Precisamente hoy debe de haber embarcado con miss Stemberg.

—Quisiera poder presenciar el encuentro de ustedes.

—Para ese acto no necesitamos testigos. Nuestro primer encuentro será tal vez demasiado impetuoso y poco de acuerdo con la etiqueta europea.

La mirada de reproche del conde le dió a entender que sus palabras le habían herido, y deseando evitar explicaciones que pudieran conmoverla, decidió poner fin a la entrevista y dijo alzando la voz:

—Prosigamos el camino, señor Cchulze.—Y volviéndose hacia el conde se despidió diciendo:—¡Buenos días, conde!... Recuerdos de mi parte a Gitta, cuando vaya usted a Lossow.

Y poniendo el caballo al trote, se alejó sin volver la cabeza. Tenía la sensación de que Lindeck la seguía con lo vista y de que sus pensamientos, a pesar de sus esfuerzos, permanecían unidos.

—«oOo»—

—¿No te parece, mamá, que obramos con poco seso al mantener a Leonor alejada de nosotros? En cuanto lleguen su hermano y la señora de compañía, y es posible que lo hayan hecno ya, es seguro que el conde será recibido en el castillo..., y no se sabe hasta dónde pueden llegar las cosas. Yo no quiero dejar que me arrinconen como un trasto viejo..., y estoy segura de que Lindeck aspira a congraciarse con la rica heredera.

—¿Estás segura de lo que dices, Gitta?—preguntó la baronesa.

La madre y la hija estaban sentadas en el gabinete de la primera.

—Muy segura, mamá..., y por eso es preciso proceder con energía... ¿Qué encuentras de extraordinario en que la pretenda?... ¿Acaso no es el mejor partido del distrito?... ¿Por qué no ha de ser el conde tan avisado como mi hermano? —respondió Gitta con acritud.

—¡Eso no lo podemos consentir de ningún modo!—exclamó la dama.—Yo, aún no desespero de poder arreglar el asunto de Botho... y también el tuyo.

—Pues, para lograr ese fin, es indispensable que reanudemos las relaciones con Leonor.

—Tienes razón... Será preciso ir a buscarla, porque espontáneamente me parece que no vendra.

—Eso es seguro.

—Bueno... entonces llégate hoy mismo a Lemkow, con el pretexto de saludar al hermanito en nuestro nombre. Allí te enterarás de si el conde se ha presentado o no. A ver si maniobras de modo que Botho y tú consigáis vuestro fines.

—Lo intentaré, mamá, pero tú has de ayudarme con tus consejos. Leonor no es tonta, y ya se habrá dado cuenta de que el conde no me corteja. ¿Qué puedo yo decir?

La baronesa bajó la voz, su hija le contestó en el mismo tono y entre las dos combinaron el plan, cuya ejecución debía ser inmediata.

En efecto, a media tarde Gitta llegó a caballo a Lemkow, siendo recibida amistosamente por la gentil castellana, como si nada hubiera pasado.

La hija de los barones perguntó por los viajeros, obteniendo por respuesta que los esperaban al siguiente día, y, como lamentara no poder saludar a Fred en nombre de sus padres, Leonor apresuróse a prometer que dos días después iría a Lossow para presentar su hermano a los barones. Por atención a su padre, alegróse la joven de que no prevalecieran las corrientes de enemistad en Lossow.

La americanita, favoreciendo inconscientemente los planes de su prima, preguntó a ésta:

—¿Has visto mucho al conde de Lindeck en estos últimos días, Gitta.

—No—repuso ésta con tristeza,—ya hace algún tiempo que no le veo.

Leonor la miró con sorpresa.

—¿Qué dices?... ¡Pues si yo esperaba que a cada momento formalizaráis las relaciones!

En las palabras de Leonor vibraba una nota de ansiedad.

—Empiezo a temer que no llegue ese día—dijo Gitta con amargo acento.

El corazón de la hermosa heredera aceleró el ritmo de sus latidos.

—No te comprendo... ¿Habéis regañado?

La artera rubia dijo casi llorando:

—Te diré la verdad... Tú eres la causa de todo.

Leonor, sintiendo que se le paralizaba la sangre en las venas, exclamó asustada:

—¡Yo!

—Sí, tú... Naturalmente, sin saberlo, ni mucho menos desearlo... ¡Ay!... Déjame que desahogue mi pobre corazón... Al mismo tiempo mis penas te servirán de advertencia... Escucna con atención. Bastante tiempo antes de la muerte del tío Heriberto, Lindeck empezó a cortejarme, sin duda por creer que yo estaba llamada a heredar la mitad del dominio de Lemkow. Pero desde que se enteró de los términos en que estaba hecho el testamento, se fué alejando de mí para acercarse a la actual heredera... ¡No me digas nada! Demasiado sé que tú no les has animado, lo que hubiera sido una mala acción por tu parte, después de haberte confiado yo lo que había entre nosotros... Pero tú eres la más rica de las dos, y de ahí su preferencia. Pronto tendrás ocasión de saber qué ardiente miradas y qué dulces palabras posee en su repertorio, para seducir el corazón de una pobre muchacna... ¡Parece mentira que tanto pueda el dinero!

Leonor había palidecido, y en sus ojos brillaba un extraño fulgor que los hacía parecer casi negros.

—¡Qué mezquino!... ¡qué infame! —exclamó indignada. —Ahora veo claro en su conducta, pero se ha equivocado el noble conde. Si él me ha criticado por obrar cual no corresponde a una señorita, yo le declaro indigno del título de caballero... Te agradezco la confianza, Gitta, y dale gracias a Dios por haberte librado de tal canalla.

La perfidia de su prima le hacía ver a Lindeck bajo un aspecto despreciable, y al mismo tiempo sentía un dolor indecible al tener que contarle entre los desprensivos cazadores de dotes.

En los más profundo de su corazón, una suave voz trató de justificar al ausente, pero la voluntad la redujo despiadadamente al silencio, por creer incapaz a Gitta de tejer tal urdimbre de mentiras.

Avergonzada Leonor de no haber impuesto inmediato y severo correctivo a las interesadas asiduidades del conde, perdió por un momento la noción de cuanto la rodeaba, dejando que la embustera se gozara en su obra de perfidia.

Gracias a su doblez había despertado la compasión de Leonor, haciendo a Lindeck imposible para ella.

Tan pronto como se marchó Gitta, dejóse Leonor caer sobre una butaca, ocultando el rostro entre

M.E.C.D. 2016

ALEMANIA CONFIA EN QUE NO SE HARA EL PACTO FRANCO-RUSO

Desde Washington

Por DIPLOMATICUS

Especial para el DIARIO DE LA MARINA

Un desengaño respecto de New Deal

Las huelgas de San Francisco, Minnesota, Wiscousin, Alabama y varios lugares más, con sus escenas de violencia y de derramamiento de sangre, han producido un pésimo efecto en la opinión norteamericana, una buena parte de la cual se creía, ingenuamente, a salvo de tales peligros.

Las huelgas, aunque esto parezca paradójico, a primera vista, se consideraban aquí, de una manera general, como un buen síntoma. La idea, corrientemente aceptada, es que todo período de reconstrucción, después de una fuerte crisis económica, viene acompañado de una serie de movimientos huelguísticos, según demuestran pasadas experiencias. La explicación que se da es la siguiente: Cuando se inicia una crisis, la industria se ve obligada a reducir su costo de producción, y rebaja el salario de los obreros, en proporciones más o menos considerables, según la gravedad de la caída, y la organización y el orden de resistencia de los trabajadores. Estos, frente a la realidad de una gran depresión industrial, se rinden a la necesidad de aceptar salarios más bajos, y por ese camino, después de discusiones y choques entre las uniones y los patronos, se llega a una situación de relativo equilibrio. Al terminar la depresión, la industria empieza a obtener ganancias considerables, pero nunca, en conjunto y por su propio impulso, comienza a aumentar también los salarios rebajados durante la baja de los negocios. El obrero tiene que acudir, por sí mismo, a reclamar la parte de beneficios que le corresponde; pero por moderadas, razonables y justas que sean sus demandas, se tropieza, invariablemente, con la resistencia egoista del capital. Las armas del proletario son la organización y la huelga, y a ellas acude para reivindicar su derecho a un salario más decente dentro del nuevo estado de cosas. Así, pues, el egoísmo de los unos y el deseo de mejoramiento de los otros, hace inevitable el conflicto huelguístico. Una serie de luchas, transacciones y acomodos marcan, en tal virtud, tanto la fase inicial de la crisis industrial como el momento en que ésta termina.

El norteamericano, hecho a esta idea, consideraba las huelgas, al principio y al fin de las depresiones, como un fenómeno natural, algo así como el calor en el verano y la nieve en el invierno.

Entre las muchas cosas, no pocas de ellas irrealizables, que Roosevelt y su «Brains Trust» le habían ofrecido al pueblo de los Estados Unidos, ansioso, más o menos, como todos, de panaceas milagrosas y salvadoras, se contaba la de la evitación de esas huelgas de reajuste, que siempre acarrean pérdidas considerables para las partes en conflicto. Dentro de una economía «planteada», regida por la inteligencia, capaz de prever, no por los instintos de egoísmo y de lucha de unos y otros, el gasto superfluo de energía y de riqueza representado por tales huelgas podía y debía suprimirse. Para ello bastaba —decíase— dictar leyes adecuadas y crear los organismos gubernamentales llamados a aplicarlas para beneficio, a la vez, de obreros y patronos. La NRA con sus códigos y sus facilidades para que los obreros se organizaran y negociaran colectivamente con los patronos sobre salarios, horas de trabajo y demás cuestiones de interés recíproco; la ley del senador Wagner; las juntas y comisiones creadas por el presidente Roosevelt para mediar, transar y arbitrar las cuestiones entre el capital y el trabajo; la suspensión de la ley contra los trusts, para que éstos pudieran aumentar los precios y disponer de mayores ingresos con que pagar más altos salarios, todo esto, en su conjunto, se estimulaba como un remedio infalible para los conflictos del pasado y una garantía segura de paz social.

Las huelgas del momento han echado por tierra esas esperanzas, y la opinión norteamericana se siente muy seriamente defraudada al darse cuenta que por una razón o por otra, sus esperanzas respecto de este extremo tan importante, han resultado fallidas. Las huelgas se arreglarán, desde luego, de una manera equitativa y justa, si los obreros logran que se los atienda en lo que sea razonable, o de cualquier modo si la violencia es lo único que prevalece, pero el norteamericano crédulo que había puesto una fe excesiva en el «New Deal», ya está desengañado en lo que corresponde a este punto del programa social.

19, Julio, 1934.

Italia demora hasta el Otoño las explicaciones respecto a sus contrucciones navales

Francia no suscribirá ningún Pacto Naval en 1935 a menos de que Italia altere sus planes, pues la construcción de los barcos de 35,000 tons. le daría primacía en el Mediterráneo

LONDRES, julio 24. AP. El primer ministro Mussolini ha decidido demorar hasta el Otoño la formal explicación a la Gran Bretaña y a las demás potencias de los planes de Italia referentes a la construcción de dos buques de guerra de 35.000 toneladas.

En los círculos británicos se considera probable que las conversaciones anglo-italianas se aplacen desde agosto a octubre y se cree que la oposición del Ministerio del Aire italiano a la construcción de los barcos es una maniobra de Mussolini a fin de tener abierto el camino para llegar a un compromiso, en caso necesario.

El ministro de Marina francés, M. Pietri, durante las recientes conferencias celebradas por Barthou en esta capital, dijo que Francia no suscribiría ningún tratado naval en 1935 a menos de que Italia alterase sus planes de construcción naval.

Dos buques de guerra de 35.000 toneladas convertirían a italia en la potencia más fuerte del Mediterráneo.

Reconociendo la gravedad de un cambio en la situación naval del Mediterráneo, los gobiernos de Francia y la Gran Bretaña recomendaron a Mussolini que modificase sus planes. Oficialmente, Italia se ha negado a complacerles, pero ahora se confía en la posibilidad de que el gobierno italiano abandone sus proyectos.

Se considera, sin embargo, que Italia trata de hacer un completo estudio de la cuestión antes de llegar a una decisión definitiva.

Las conversaciones anglo-italianas probablemente se efectuarán al mismo tiempo que las anglo-japonesas, mientras las anglo-americanas se reanudarán en octubre.

El nuevo Gobierno nipón, que presida Okada, hace suyo el programa del almirante Saito

Tratará de hacer frente a las circunstancias creadas por la situación internacional y procurará garantizar bien la seguridad nacional, «por medios honestos y justificados»

TOKIO, julio 24. (FP.)—El gobierno japonés ha dado una nota a la prensa informando a la opinión publica acerca de la politica que se propone seguir en relación con los problemas interiores internacionales del Imperio. No contiene nada que pueda sorprender la nota del gabinete japonés, la que confirma la creencia general de que el primer ministro Okada no tiene el propósito de desviarse de la ruta señalada por el Almirante Saito.

Internacionalmente, el gobierno es partidario del arreglo pacífico de las disputas, respaldado por un adecuado armamento, que es uno de los principios adoptados en Octubre del año pasado por los ministros del Almirante Saito. El mantenimiento de las más íntimas relaciones con el Manchukuo se considera como la base para la conservación de la paz y el orden en Oriente. También se pronuncia el Gobierno por el aumento del comercio exterior.

En el interior, el gobierno concede importancia al constitucionalismo, la rectitud oficial, las reformas administrativas y la política sana. Aspira a eliminar los «pensamientos peligrosos» prestar especial atención al cultico del espíritu nipón.

El gabinete tratará de mejorar las condiciones de vida de los ciudadanos, especialmente de los agricultores, los pescadores y las clases trabajadoras.

«El gabinete—dice la nota—se propone establecer una política industrial general que comprenda todas las ramas de la economía, teniendo en cuenta las condiciones domesticas y extranjeras, porque se da cuenta de que su creciente complejidad exige un control armónico».

En relación la defensa del país dice la nota:

«La defensa nacional es indispensable para la existencia de la nacion. El gobierno tratará, pues, de llevar a cabo las medidas necesarias para hacer frente a la actual situación internacional. En las próximas negociaciones del desarme hará todos los esfuerzos posibles para asegurar la seguridad nacional por medios honestos y justificados.»

También considera importante el gobierno atender a las finanzas del país, reconociendo que ha de tropezar con grandes dificultades para normalizarlas a causa de que las circunstancias son extraordinarias, pero promete no ahorrar esfuerzos para mejorar los recursos nacionales, restableciendo el equilibrio entre los ingresos y los gastos.

VICTOR ANDRES BELAUNDE, LLEGO A BUENAVENTURA, CON SU ESPOSA Y 7 HIJOS

CALI, julio 24. (AP.)—Víctor Andrés Belaunde, el nuevo Ministro del Perú, llegó anoche a Buenaventura acompañado de su esposa y sus siete hijos y sus dos secretarios, Alfredo Correa y Carlos Ortiz. En el mismo tren llegó Jorge Valdés Musters, nuevo Ministro de Bolivia, su esposa Enriqueta y sus niños. Los ministros del Perú y de Bolivia salieron para Bogotá hoy a las 12 del día.

Han ejecutado en Austria a 10 socialistas

En dos días han arrestado a unos mil quinientos nazis y socialistas en la nación

VIENA, julio 24. AP. El socialista Josef Gerl fué condenado hoy a la horca por haber dinamitado un ferrocarril, llegando a diez los socialistas que han sido ejecutados desde que Dollfuss comenzó a sofocar el movimiento nazi. Hasta ahora, sin embargo, no ha sido sentenciado a muerte ningún nazi.

El socialista Rudolf Anzboeck, fué condenado a cadena perpetua por el mismo delito.

Durante la ejecución, la policía arrestó a 300 nazis y socialistas más, haciendo un total en dos días de unos 1.500.

El populacho se interesa por saber si un nazi que está esperando ser juzgado por el consejo de guerra será ahorcado, pues los nazis han proferido amenazas de muerte si uno de ellos es ejecutado.

Diez aeroplanos bombardeadores del ejército americano en viaje a Alaska

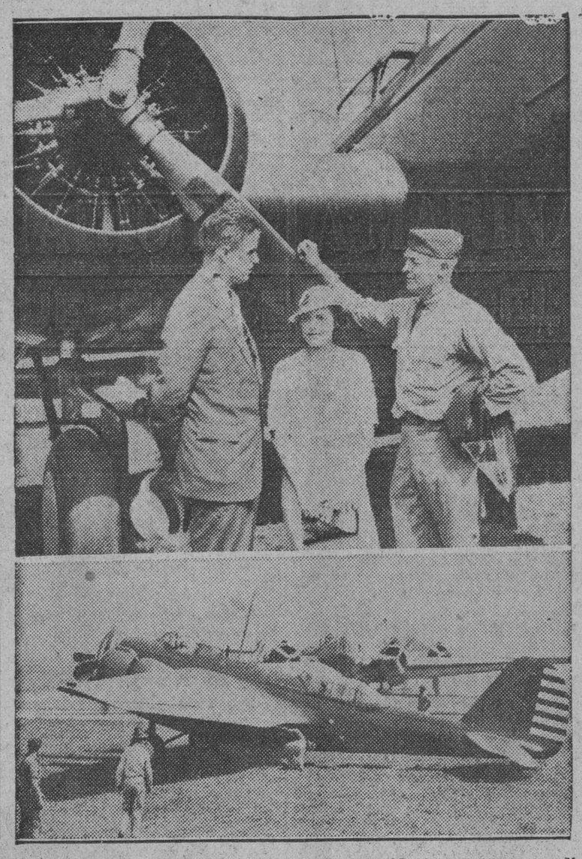

A presencia de Elliott Roosevelt, hijo del Presidente y su esposa, diez aeroplanos bombardeadores tipo Martín salieron de Washington para realizar un vuelo de instrucción a Alaska. Los Roosevelt aparecen en la foto superior con el coronel H. H. Arnold, Jefe del vuelo, frente a uno de los bombardeadores. Debajo, los aparatos en la forma en que se hallaban en Bolling Field para el comienzo del vuelo.

Parecen ir por buen camino los esfuerzos de las repúblicas neutrales para lograr una avenencia entre Bolivia y El Paraguay

Las proposiciones de paz han sido objeto de discusión durante varias semanas, aunque se cree que no se sabrá el resultado hasta que se publique el informe de la Liga

LA PAZ, julio 24. (AP.)—Se nota en la Cancillería gran animación respecto a las proposiciones de paz que ha traído el Ministro Argentino Valenzuela.

Un alto funcionario de la Cancillería, comentando las informaciones procedentes de Buenos Aires ha dicho que los puntos de vista de Bolivia son la suspensión simultánea de las hostilidades y el comienzo inmediato del estudio a fondo de la controversia.

Con motivo de la convocatoria para las elecciones presidenciales y del Congreso que se celebrarán el domingo 11 y lunes 12 de noviembre, se nota en todos los partidos políticos, una tendencia a concentrarse alrededor de la candidatura única.

Próximamente llegará a Europa Juan María Zalles, el Jefe del liberalismo, quien se cree será un probable candidato a la presidencia.

Plácido Sánchez, Ministro de Bolivia en Chile ha sido enviado a la Legación de Madrid para reemplazar a Jorge Sáenz, que regresará a su país para incorporarse al Senado.

PROGRESAN LOS ESFUERZOS PACIFISTAS SURAMERICANOS EN EL CHACO

BUENOS AIRES, julio 24. (AP.)—Los despachos procedentes de La Paz dicen que Valenzuela llevó una nueva fórmula de paz en el Chaco, la cual ha sido recibida con el mayor interés en los círculos diplomáticos, debido a que se cree que Valenzuela ha instruido a Bolivia sobre la nueva proposición de paz de los neutrales.

Esto, con las recientes conferencias entre Saavedra Lamas y los Ministros de Paraguay, Bolicia y Buenos Aires, y la próxima partida de Pastor Benítez hacia Río Janeiro, indican que las proposiciones de paz han sido objeto de discusión durante varias semanas, aunque actualmente no se han hecho comentarios oficiales.

Algunos círculos opinan que los esfuerzos de los neutrales se notarán cuando se publique el informe de la Liga.

BOLIVIA AFIRMA QUE LA MISION MILITAR ARGENTINA AYUDO A PARAGUAY

GINEBRA, junio 24. (WP.)—La Liga ha dado a la publicidad una comunicación del Gobierno de Bolivia en la que ataca los preparativos guerreros del Paraguay, diciendo que una misión militar argentina ha ayudado al gobierno de la Asunción a preparar la guerra.

«Esto implica una flagrante contradicción entre los hechos y las conclusiones de la Comisión enviada por la Liga al Chaco.»

Agrega que la Comisión no ha prestado la debida atención a los preparativos militares paraguayos y dice que el Paraguay está fabricando proyectiles para morteros en la Asunción a razón de 150 por día.

Italia, Francia y España han comunicado a la Liga de las Naciones que tienen adoptadas ya las medidas del caso para impedir los embarques de armas y municiones con destino a los países beligerantes del Chaco. La adhesión de Italia ha estado hasta ahora condicionada.

Barthou, ministro de Estado francés, ha remitido una carta en que dice que Francia ha adoptado todas las medidas adecuadas para impedir el aprovisionamiento de armas y material de guerra y agrega que Francia se verá obligada a reconsiderar su acuerdo «si en un futuro próximo las naciones que menciona no se adhieren sin reservas al embargo.» La lista incluye a la Argentina, Alemania, Estados Unidos, Austria, Bélgica, Brasil, Gran Bretaña, Canadá, Chile, Dinamarca, España, Finlandia, Italia, Noruega, Holanda, Suecia, Suiza y Checoeslovaquia.

El secretario de Estado británico Sir John Simon ha informado a la Liga que la Gran Bretaña se ha enterado con satisfacción del acuerdo de Italia de aplicar el embargo al Chaco.

Japón no espera tener una guerra con Rusia soviet

Están convencidos de que Rusia no luchará, dado su estado interno y económico

DAIREN, Manchuria, julio 24. (WP)—Mientras se hacen los preparativos para el reconocimiento del país independiente del Manchukuo —a pesar de las protestas de la Liga de las Naciones— el nuevo estado hace progreso definitivos tanto en el campo financiero como en el nacionalista, según los informes publicados hoy por el Gobierno.

Cada día parece más remota la profetizada guerra entre Rusia, a pesar del gran número de personas que son arrestadas por encontrárseles pescando en estas turbulentas aguas.

Entre los altos funcionarios japoneses y manchukuanos existe la opinión de que la guerra entre el Japón y Rusia está muy remota.

Aunque se sabe que el Soviet de Rusia está haciendo preparativos defensivos, enviando todas las tropas disponibles del Oeste al Este y construyendo fortificaciones a lo largo de la frontera, los militares nipones están convencidos de que Rusia no luchará debido a su situación interna y económica. Por otra parte se dice que el Japón no está dispuesto a ir a una guerra.

El Japón está reduciendo los contingentes militares que envió al Manchuluo debido a que la amenaza de los bandidos cada día es menor.

DOS AVIADORES NAVALES DE LA REPCA. ARGENTINA PERECIERON EN ACCIDENTES

BUENOS AIRES, julio 24. (AP.)—Dos pilotos navales recibieron la muerte en accidentes de aviación. Uno es el suboficial Anastasio Belausteguigoitia, en puerto Belgrano, y Eduardo Fracciones, en Punta del Indio.

EL AZUCAR SE HA COTIZADO AYER EN EL ECUADOR A UN PRECIO BASTANTE REDUCIDO

GUAYAQUIL, julio 24.—El azúcar se ha cotizado hoy al precio más bajo en muchos años, o sea, a 16 sucres el quintal.

Con amenazas ha logrado Doumergue conjurar la crisis

Disolución del Parlamento, convocar a elecciones y decir al país de quién es la culpa

PARIS, julio 24. AP. El primer ministro Doumergue ha impedido la crisis del gabinete amenazando con convocar inmediatamente al Parlamento, disolver las Cámaras, convocar a elecciones e informar al país sobre las responsabilidades de los causantes de la crisis.

De esta manera obligó a los radicales socialistas a aceptar un compromiso, continuando en el gabinete.

El primer ministro dijo que el gabinete de unión nacional simboliza la tregua y que a menos de que esta se mantenga dejaría a los políticos que librasen sus propias batallas. Pidió que los ministros pusieran los intereses de la patria por encima de sus intereses políticos.

«Tardieu—dijo—ha llegado al límite contestando a las calumnias que se han acumulado contra él, pero no quiero creer que intente romper la tregua».

Se concede gran importancia al hecho de que continúen en el gobierno Herriot y Tardieu, los cuales desean permanecer o dimitir según lo disponga el Jefe del Gabinete.

Polonia abriga el propósito de dirigir la ofensiva contra el Pacto de Locarno Oriental

La Prensa alemana se muestra jubilosa por lo que cree el comienzo de una lucha entre Rusia y Polonia por lograr la hegemonía del Nordeste de Europa, la q. acabará con el Pacto

BERLIN, julio 24. AP. La visita del Ministro de Estado de Polonia, M. Beck, a Estonia, ha sido interpretada en los Estados del Báltico, Francia, Rusia y Alemania, como una indicación del deseo de Polonia de dirigir el pacto del Báltico en la Liga de las Naciones, a fin de derrotar a M. Barthou y a M. Litvinoff en el pacto del Locarno Oriental.

La prensa alemana se muestra jubilosa, por lo que interpreta como el comienzo de una amarga lucha entre Rusia y Polonia, por la hegemonía del Nordeste de Europa, la cual, según se cree, acabará con las esperanzas del Pacto del Locarno Oriental.

El Ministro del Exterior de Estonia, Seljamaa, dijo hoy que considera el afianzamiento de la amistad de los Estados del Báltico con Polonia como una necesidad política.

El Ministro del Exterior de Suecia, M. Sander, dice que su país no ve la razón de unirse al pacto del Locarno Oriental.

La prensa alemana informa que el gobierno de Finlandia considera el sistema de convenios internacionales con Rusia como seguridad suficiente para la paz.

Los periódicos dicen que el gobierno de Latvia ha pedido a Beck que visite a Riga a su regreso de Allin. Latvia prefiere también el Block del Báltico en lugar del pacto que coloca a un número de países europeos a merced de la alianza franco-rusa.

Cree que cuanto más demore la respuesta surgirán nuevas dificultades para el convenio

Se basan los alemanes en que los Pactos no expresan su significado y que, al estudiarlos, el público, en general, descubrirá pronto la finalidad que con ellos se persigue

BERLIN, julio 24. (FP.)—Se dice en los círculos oficiales que Alemania no responderá a las proposiciones del pacto Franco-Ruso, sometidas al Wilhelmstrasse con la aprobación de Downing St., hasta que los proponentes del nuevo pacto hayan acordado entre sí las consecuencias del mismo.

La esperanza de Alemania es que mientras más se demora la respuesta más complicaciones se descubrirán y que cada día más que dure el debate, producirá nuevos puntos de diferencia entre los mismos proponentes, hasta que más tarde Alemania sea relevada absolutamente de la necesidad de contestar.

Esta esperanza se basa en la idea que los pactos no expresan su significado y que al estudiarlos, el público en general descubrirá pronto la finalidad que persiguen.

Esto, según se espera, acabará para siempre con los pactos.

Cualesquiera ilusiones que se forjen los fanáticos nazis, el Wilhaumstrasse está tratando a lo menos de hacer frente a los hechos. Según su opinión, el pacto franco ruso se prepara solamente para encadenar a Alemania al tratado de Versalles y a los límites establecidos por el mismo. Asimismo se da cuenta de que según la opinión actual del mundo hacia Alemania, todo el mundo endosaría este propósito. ¿Pero está listo el mundo para ir a la guerra por ello? El Wilhelmstrasse tiene sus dudas sobre este punto, y basa su política en tales dudas.

Esta política consiste primeramente en formular preguntas a los proponentes del pacto, pues cada nuevas preguntas trae nuevas dudas.

Muchas preguntas se han sometido ya oficialmente y muchas más se hacen extraoficialmente por medio de la prensa. La mayoría de ellas versan sobre la promesa de Sir John Simon, Secretario Británico del Exterior, y el Primer Ministro Mussolini, sobre los derechos a la igualdad de armamentos y seguridad recíproca.

El Wilhelmstrasse se vanagloria de que esta política no ha dejado de tener cierto éxito. Descubriendo así serias diferencias entre Louis Barthou, Ministro del Exterior Francés, y Sir John Simon, y entre M. Barthou y Signor Mussolini, tanto Sir John y Signor Mussolini, se supone que se han resentido por la excesiva ambición francesa por la hegemonía europea.

Para contrarrestar la preponderancia francesa se dice aquí que Mussolini ha comenzado una ofensiva en París para la igualdad de armamentos en Alemania, y así como Italia siguió a Inglaterra, así Inglaterra se ve detrás de todo lo que hace el Primer Ministro Mussolini.

Por otra parte, este informe es producto simplemente de la esperanza, ya que también se dice que Mussolini está tratando con Francia sobre ciertas concesiones en el Africa Nordeste.

SE QUIERE INCLUIR EN LA AGENDA DE LA LIGA LOS DERECHOS FEMENINOS

GINEBRA, julio 24.—(AP). La Comisión consultiva sobre nacionalidad de las mujeres, creada por el Consejo de la Liga de las Naciones, ha enviado mensajes al Presidente Alessandri de Chile y al Ministro de Estado M. Cruchaga, recomendándoles que insistan en que el Tratado aprobado por la Conferencia Pan-Americana de Montevideo, que concede igualdad de derechos a la mujer, sea incluído en la agenda de la próxima asamblea de la Liga de las Naciones.

Enterrarán a Dillinger en Indianápolis

Los vecinos creen una ofensa enterrarlo en el lugar donde reposa el poeta J. Whitcamb

CHICAGO, julio 24. (AP).—El cadáver del bandido Dillinger ha sido trasladado a la finca de su padre en Mooresville, Indiana, habiéndose anunciado que recibirá sepultura en Indianápolis

Mientras tanto sigue en el misterio la forma en que los agentes federales se enteraron de que Dillinger iba a ir al Teatro donde le prepararon la encerrona para darle muerte.

PROTESTA CONTRA LA INHUMACION DE DILLINGER EN CROWN POINT

INDIANAPOLIS, julio 24. (WP).—Las autoridades están recibiendo numerosas protestas contra la inhumación del cadáver del famoso bandido John Dillinger en Crown Hill, cementerio de esta ciudad.

Alegan los protestantes que en ese cementerio reposan los restos del poeta James Whitcamb Riley y que constituiría una grave ofensa a la cultura de Indianápolis dar sepultura a Dillinger junto al poeta.

ARRESTADA LA MUJER VESTIDA DE ROJO QUE ACOMPAÑO A DILLINGER AL TEATRO

CHICAGO, julio 24. (AP.) La Policía ha arrestado a Mrs. Anna Sage, la cual ha confesado que fué la misteriosa mujer vestida de rojo que acompañó al bandido Dillinger al cinematógrafo. También ha sido detenida otra mujer.

Hoy se conocerá el resultado del referéndum que se corrió entre los obreros de S. Francisco

La huelga de mineros de Montana amenaza convertirse en un paro general. En N. York se teme una huelga marítima y en Minneapolis los choferes de lavanderías no trabajan

NUEVA YORK, julio 24. (AP.)—En San Francisco, donde toda la guardia nacional fué movilizada para hacer frente a lo que se ha considerado como una verdadera guerra civil, durante la huelga general, reinó hoy tranquilidad, mientras los estibadores sometían a votación si decidían o no terminar su huelga de un mes.

Emitirán su voto todos los obreros de los puertos del Pacífico y la votación quedará terminada en las últimas horas de la noche de hoy. Las cajas de boletas serán traídas a San Francisco en aeroplanos desde Portland, Seattlel San Pedro y Belle Harbor. Mañana se anunciará el resultado.

En Butte, Montana, los conductores de taxis y los camareros se unieron a la huelga de mineros, fomentando una huelga general. Los empleados de los bars, todos agremiados, se han quedado en sus puestos para servir a estos huelguistas. Hay 5.000 mineros en huelga, 20 conductores de taxis y 42 camareros. La huelga de los mineros, sin embargo, amenaza convertirse en una huelga general, que afectará a todo el Estado.

En la ciudad de New York los embarcadores se reunieron hoy para prevenirse contra una huelga con que han amenazado los obreros marítimos locales.

No existen indicaciones de que la reunión secreta haya influído para que los propietarios de buques cambiaran su decisión de rechazar entrar en negociaciones con los gremios, por lo que una huelga de empleados del muelle en New York es más remota que nunca.

No obstante se ha informado a las amas de casa que aprovisionen sus despensas en vista de la situación existente en San Francisco.

CHICAGO, julio 24. (AP.)—La huelga de los obreros de los corrales en número de 1,500, ha desmoralizado el mercado, obligando a los campesinos a regresar a sus casas con los camiones cargados de ganado, debido a que no hay quien los atienda.

Los conductores de camiones de las lavanderías de Minneópolis se unieron a la huelga de los demás y han ocurrido desórdenes en Montana, donde se habían declarado en huelga 7.500 mineros.

Los líderes de los estibadores de San Francisco pronosticaron que se aceleraría la votación para terminar la huelga. La Administración Agrícola ha suspendido las compras de ganado en el área afectada por la sequía, debido a la congestión existente en los corrales de Chicago a causa de la huelga. Los empleados de otros corrales manifiestan la esperanza de que dentro de unos días se reanuden las compras.

Causa daños en Polonia las inundaciones

Treinta villas han quedado inundadas al Oeste de la capital, huyendo los vecinos

VARSOVIA, julio 24. (AP.)—Llegan a 250 las víctimas causadas por las inundaciones y el histórico palacio del Rey Jan Sobieski se encuentra en grave peligro.

La crecida de los ríos ha interrumpido las comunicaciones ferroviarias.

Cerca de Sandomir se ha formado un nuevo lago y sus aguas cubren un territorio cubierto de trigo, obligando a los habitantes a huir o refugiarse en los tejados de las casas.

Treinta villas están inundadas al Oeste de Varsovia y los habitantes han escapado llevando consigo cuanto poseen.

El radio se ha utilizado para enviar mensajes a las familias que han quedado separadas por la precipitación de la huida.

El Vístula está descendiendo en Cracovia.

EL PRESIDENTE ROOSEVELT, LLEGO AYER A HAWAII Y SALIO EN SEGUIDA DE PESCA

KAILUA, Hawaii, julio 24. (AP.)—El «Houston» ancló hoy aquí y el presidente Roosevelt fué saludado con 21 cañonazos. Roosevelt fué de pesca después de las formalidades de rigor a bordo del «Houston».

Federación Cubana

Por ANTONIO ESCOBAR

Leo que en Cuba existe cierta cantidad de movimiento, iniciado en Camagüey, en pro de una república federal. ¿Tiene probabilidades de éxito? ¿Cuál es el hecho que lo ha originado?

¿Se trata del deseo de obtener una administración más capaz, honrada e inteligente que la unitaria? ¿O se quiere una administración buena o mala pero que reclutará su personal en la provincia,

Con esto, bueno o malo circularía en la provincia ese dinero que ahora va al tesoro nacional; se extraería a los tesoros regionales pero se quedaría, salvo excepciones en el Estado Federal. Sólo una fracción iría a la Habana, que ahora las absorbe cuantiosas.

Otra ventaja para los Estados que su administración sería muchísimo menos lenta que la actual nacional. Pero, demostraría mi aptitud?

A esto último no pueden contestar más que los hechos. Pudiera ceder que en algunos Estados se administrase mejor que hoy y que en otros la administración fuese detestable, tanto que a ella se le podría aplicar las palabras del gran orador español Donoso Cortés, aplicadas a una elección de Diputado mantenida por el gobierno moderado en Asturias:

—De eso hay que apartar la vista con horror y el estómago con asco.

Si en Cuba es tan considerable propaganda federalista, que pueda disgustar a otros ciudadanos, que se discuta el tema en periódicos, en reuniones públicas o meetings sin pasión, para terminar con una apelación al pueblo en las elecciones de Representantes y Senadores.

Pudiera suceder que la primera vez que se llevase el asunto al Congreso perdiesen los partidarios de la república federal. No por eso deben desalentarse si son hombres de fé ni tomar el asunto por lo trágico, empuñando el rifle y acudiendo a aquellos campos hermosos donde la macagua crece. Este es un asunto político que debe resolverse por la palabra y por el voto. Se trata de elegir entre dos sistemas de gobierno. Triunfe la federación o el unitarismo, hay que acatar la decisión de la nación cubana.

¿Cuál de los dos sistemas es mejor? Materia opinable, por lo menos para mí. Suiza, una de las repúblicas mejor gobernadas del mundo, es federal; y en Francia nunca ha habido un gobierno tan bueno como el actual, que es una república unitaria.

También lo fué en América Central que, por largo tiempo tuvo la distinción de figurar como la más juiciosa de las naciones hispano-americanas.

Pudiera suceder que en Cuba, con el federalismo, mejorasen las condiciones políticas y aún las económicas, porque el amor regional y la rivalidad con los vecinos llevase a cada Estado a hacerlo lo mejor posible. Y sería posible, que el federalismo se resolviese en la explotación intensa del presupuesto de gastos públicos.

Alguien ha propuesto en Cuba que si la agitación federalista persiste, se indicado es establecer el régimen por ella pedido, pero con la condición de que si éste no da buenos resultados al cabo de algún tiempo sea echado abajo; plan que es astuto y juicioso al propio tiempo.

CUATROCIENTOS OBREROS CHILENOS REGRESARON DE BOLIVIA A SU PAIS

SANTIAGO DE CHILE, julio 24. (AP.)—Según las últimas noticias recibidas, unos 400 obreros chilenos han regresado hoy de Bolivia, algunos dicen que ocurrió un serio incidente cuando la petición que hicieron a los contratistas fué rechazada, por lo cual tuvieron un choque con las tropas de infantería. No obstante, se informa que otro destacamento está listo para ir a Bolivia.

La avenencia con el Estado de San Pablo

Contando con dos puestos en el Gabinete, ha desaparecido la tirantez con el Sr. Vargas

RIO JANEIRO, julio 24. (AP.)—Con el nombramiento de José Carlos de Macedo y Soares como Ministro del Exterior, y habiéndosele concedido al Estado de San Pablo dos puestos en el gabinete, siendo el otro el Ministerio de Justicia, ha quedado establecida la conciliación entre el gobierno de Vargas y el Estado de San Pablo.

Se ha sabido además que el Almirante Carlos Assumpcao de San Pablo ha sido exaltado a la Presidencia del Banco del Brasil. Assumpcao hombre de banquero, comerciante, economista y estadista, representante paulista y muy interesado en la continuación de la política financiera de Vargas.

M.E.C.D. 2016

SUPLEMENTO DIARIO EN ROTOGRABADO; DE ACTUALIDAD MUNDIAL

DIARIO DE LA MARINA

PARA ASUNTOS RELACIONADOS CON EL DEPARTAMENTO GRAFICO llamar al Teléfono M-3775

HABANA, MIERCOLES, 25 DE JULIO DE 1934

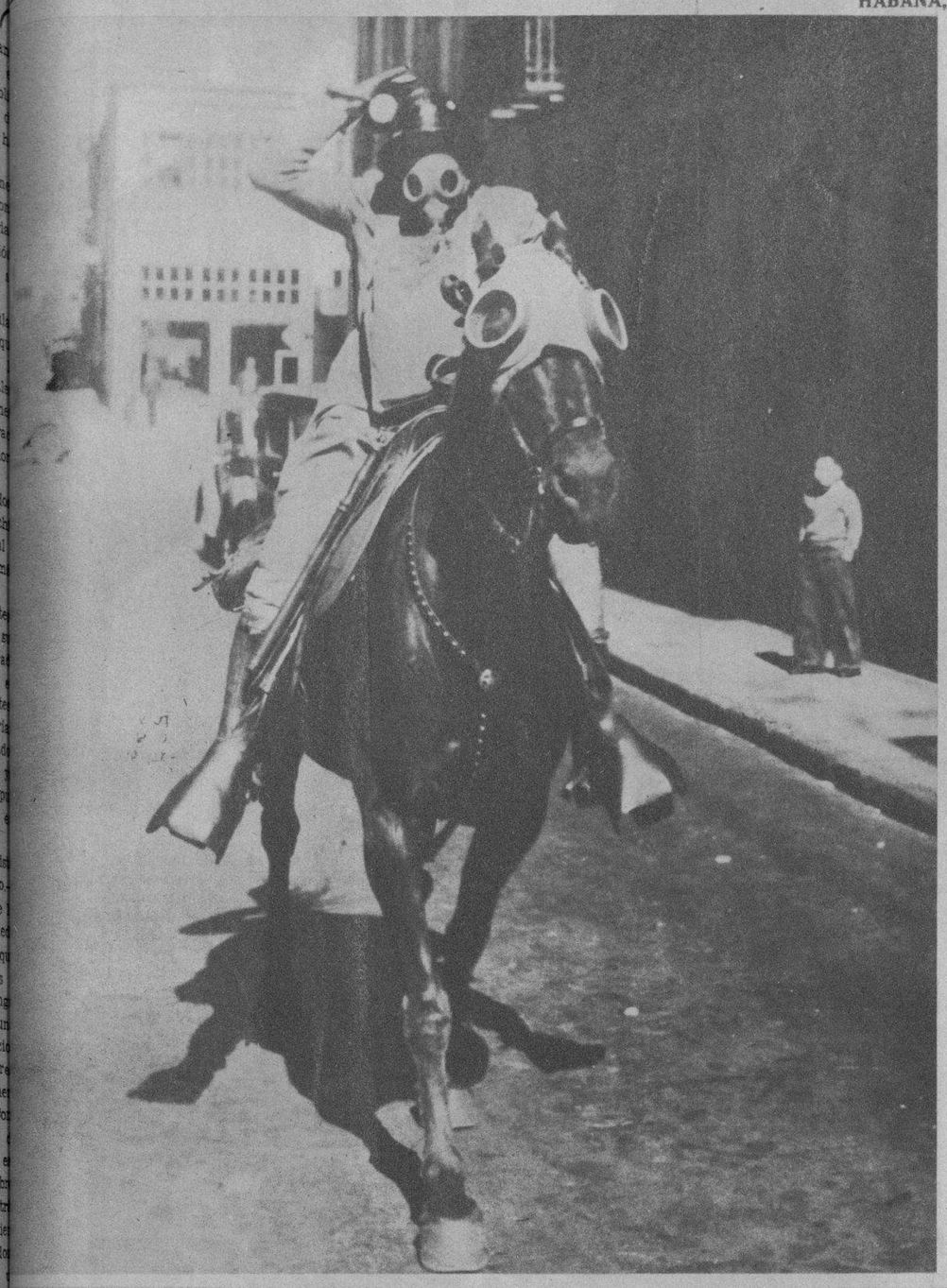

LA POLICIA MONTADA DE CALIFORNIA se ha visto precisada a precaver a sus caballos de los insoportables gases lacrimógenos. Figuras tan fantásticas como éstas se vieron por las calles de San Francisco, durante la reciente huelga portuaria ocurrida en dicho lugar (Foto W. W.)

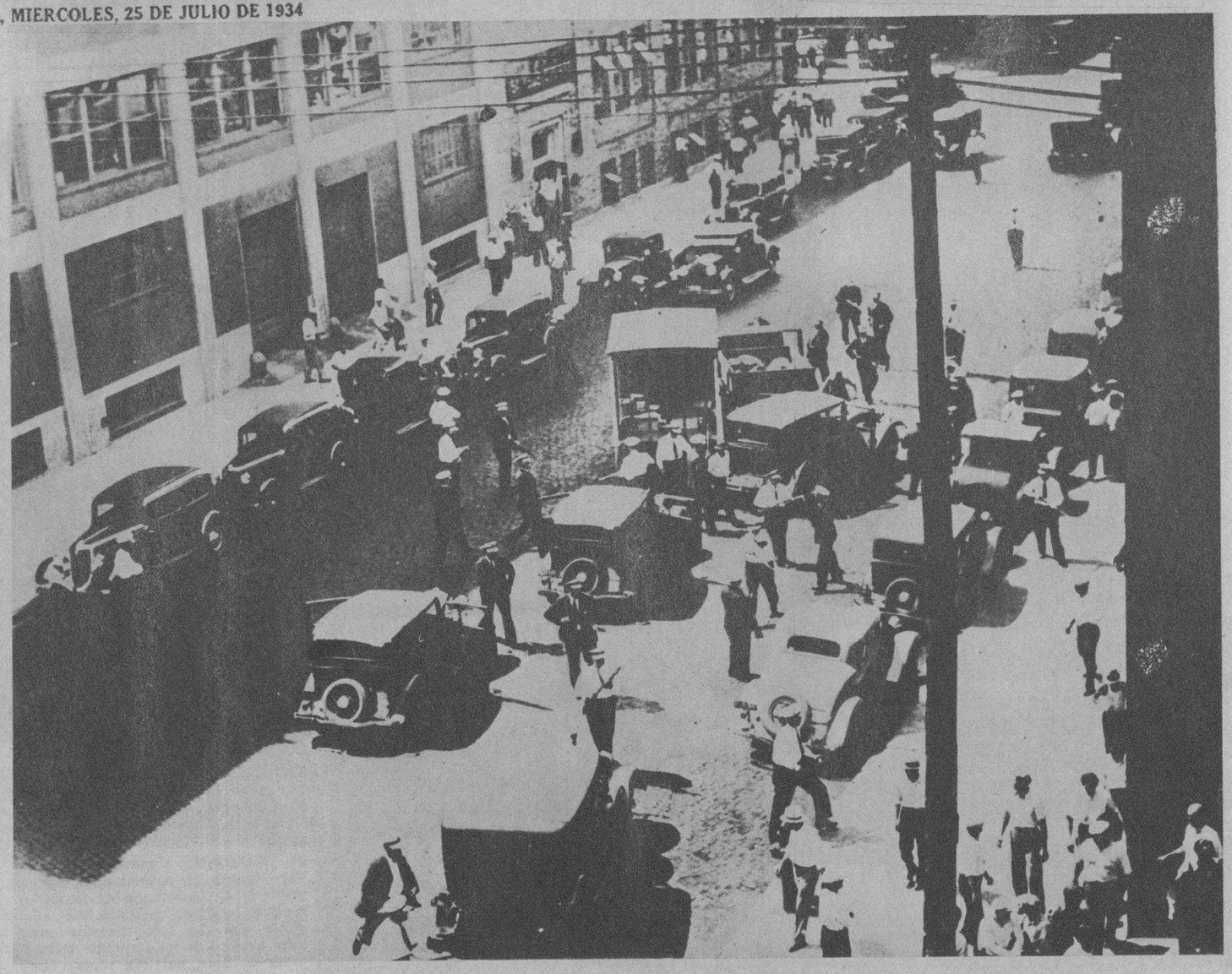

CERCA DE CINCUENTA PERSONAS fueron tiroteadas y otras veinte recibieron lesiones, cuando los huelguistas de camiones irrumpieron por las principales calles y avenidas de la ciudad de Minneapolis. En esta foto mostramos a la policía, escopetas y revólvers preparados para todo evento (Foto Wide World)

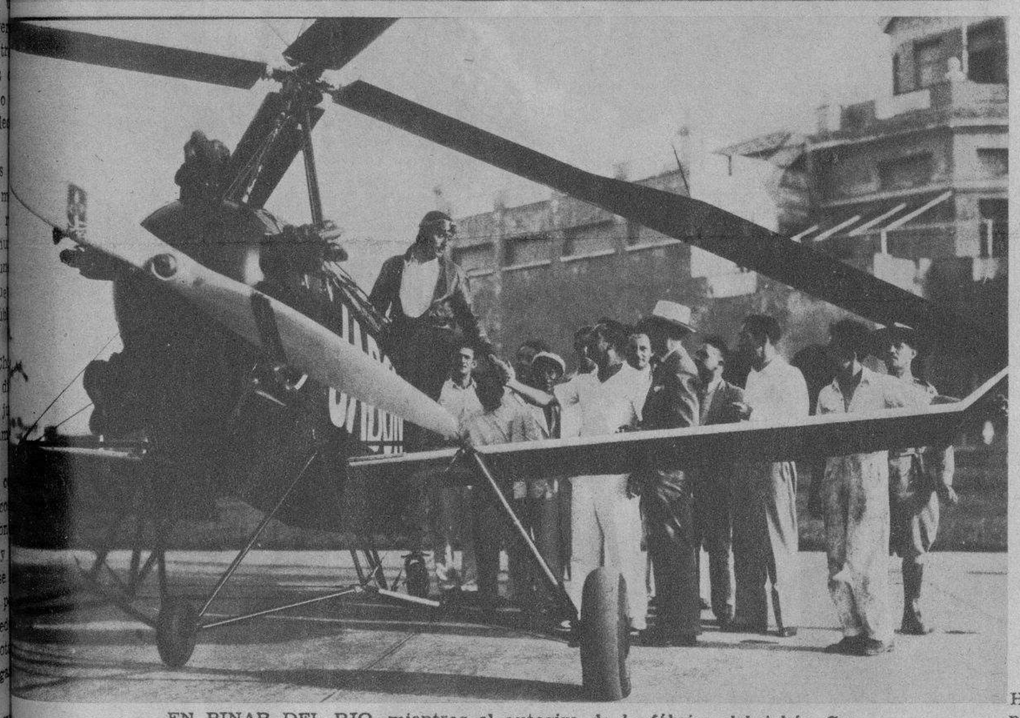

EN PINAR DEL RIO, mientras el autogiro de la fábrica del jabón Candado hacía varias evoluciones y volando a una altura de 300 metros, descendió verticalmente cayendo sobre una de las casas de la ciudad. El piloto, ex-teniente Arias, no recibió lesión alguna. El aparato sufrió averías por más de cuatro mil pesos (Foto D. M.)

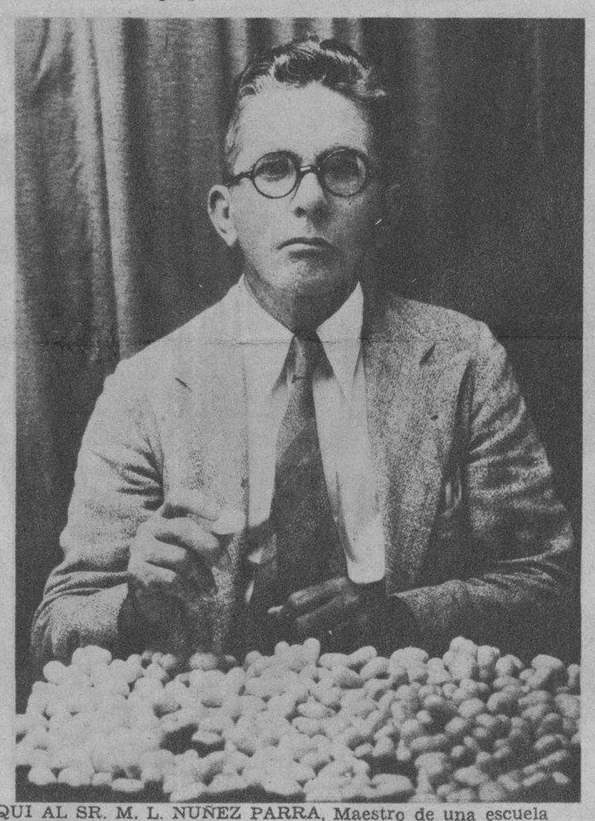

HE AQUI AL SR. M. L. NUÑEZ PARRA, Maestro de una escuela pública de Victoria de las Tunas, mostrando los capullos de seda por él mismo cultivados. Es esta una industria desconocida en Cuba a pesar de que nuestra patria posee campo propicio para su implantación (Foto D. M.)

EL CIENFUEGOS YACHT CLUB, es un fuerte candidato en las regatas del próximo domingo en la dorada Playa de Varadero. Presentamos en esta foto la tripulación integrada por Martínez, Pita, Mazarredo, Montes, J. Martínez, Lamoglia y Aurelio Montero (Foto D. M.)

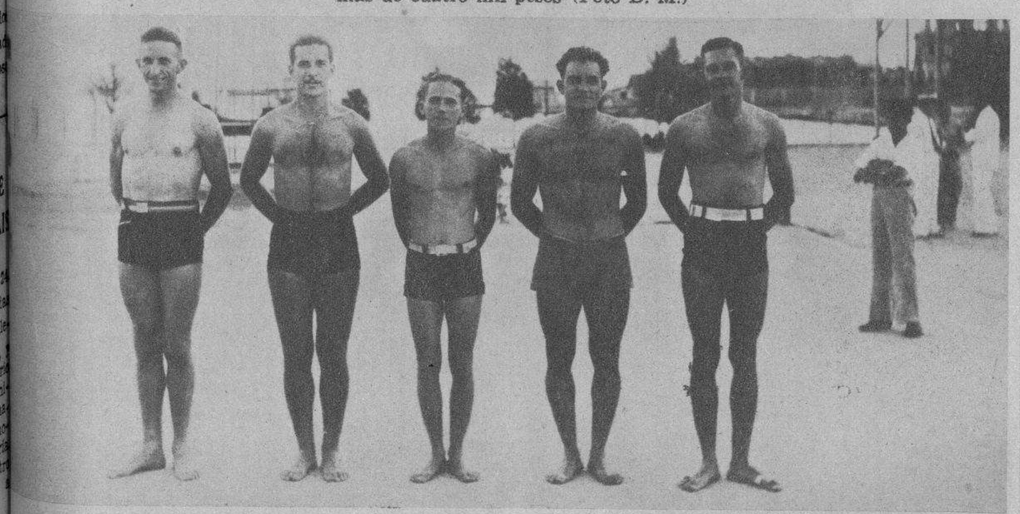

LA TRIPULACION DEL Club Cazadores y Náutico de la Perla del Sur que discutirán en su segundo año la famosa copa "Cuba", en las regatas nacionales de la Playa Azul. He aquí el crew formado por Rodríguez Pérez, stroke, Portela No. 3, Pedraja No. 2, Martínez Sosa, bow, y Evelio Hernández, timonel (Foto D. M.)

EL DR. EMILIO JANE, que ha sido nombrado especialista en Piel del Instituto Joaquín Albarrán, del Departamento de Sanidad Municipal, plaza de nueva creación a la que fué llevado por sus méritos el doctor Jané, discípulo predilecto del ilustre Sabouraud y de los doctores Darier y Brocy, de París (Foto D. M.)

LOS ASES DEL MUSCULO realizan su última práctica en el río Almendares para las grandes justas remeras del domingo en Varadero. El "cuatro" del Yacht, integrado por gente joven y fuerte, espera conquistah la hermosa copa "Cuba" (Foto D. M.)

JOSE FERMIN YTURRIO, gerente y director de la firma Arrechavala, de Cárdenas, que llegó de New York a bordo del "Morro Castle". Aparece con sus familiares y amigos (Foto D. M.)

EL DOCTOR CARLOS MANUEL DE LA CRUZ, llegó a bordo del "Morro Castle". Aparece con su esposa, señora Obregón de De la Cruz, con familiares y amigos (Foto D.M.)

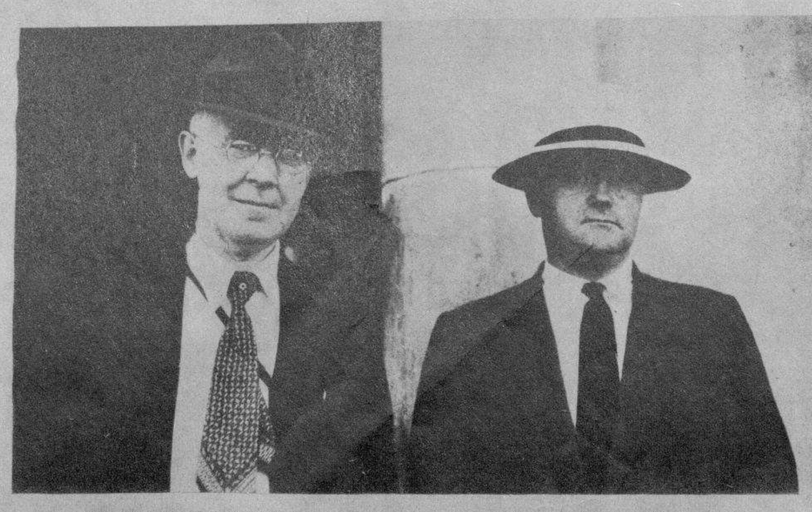

EN VIAJE DE ESTUDIO llegaron a esta capital los científicos Henry W. Foruiler y Charles Cadwallader, en viaje de exploración (Foto D. M.)

M.E.C.D. 2016

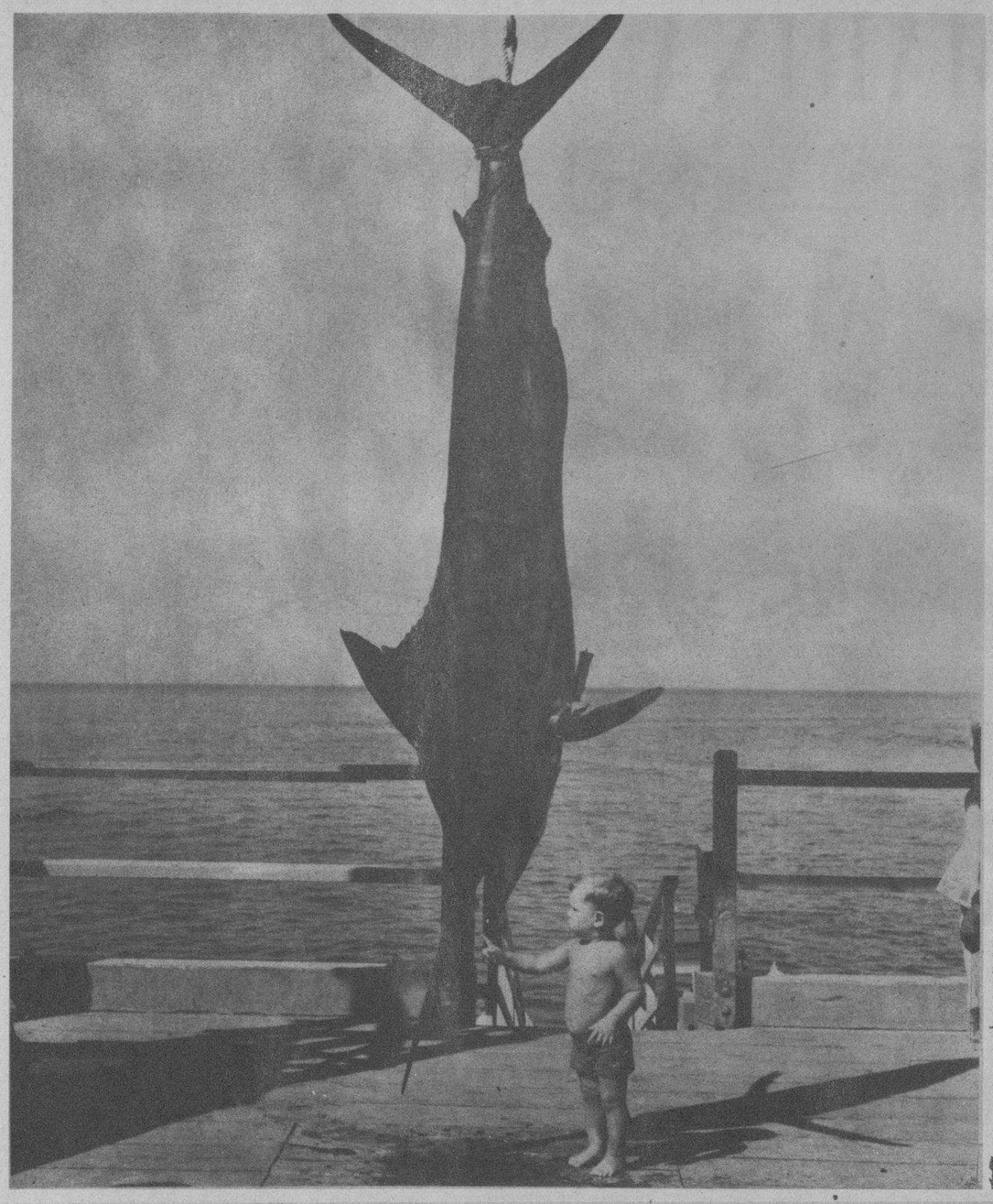

ESTO GIGANTESCA AGUJA, una de las mayores que se conocen hasta ahora, pesa 431 libras y fué pescada recientemente en las Islas Catalinas por el conocido sportman T. P. Heider, empleando para dicha pesca cerca de una hora y cinco minutos. En la foto aparece el enorme cetáceo y a su lado el niño Bobbie Piper, hijo de uno de los pescadores del lugar

EL CONOCIDO CAMPEON de Tennis, Mr. Ellsworth Vines, aparece en un juzgado de la ciudad de Los Angeles con su esposa y el abogado, J. E. Blum, quien lo defiende contra el magnate deportista Norman T. Sper, que le exige una indemnización de $250.000 por incumplimiento de contrato
(Foto Wide World)

EL FAMOSO Almirante japonés, Togo, murió precisamente al cumplirse el 29 aniversario de la guerra ruso-japonesa en Tokio, hace algunos días. La foto muestra una vista general de los funerales tributados al gran patriota nipón, que logró vencer en aquella época a la escuadra naval rusa (Foto W. W.)

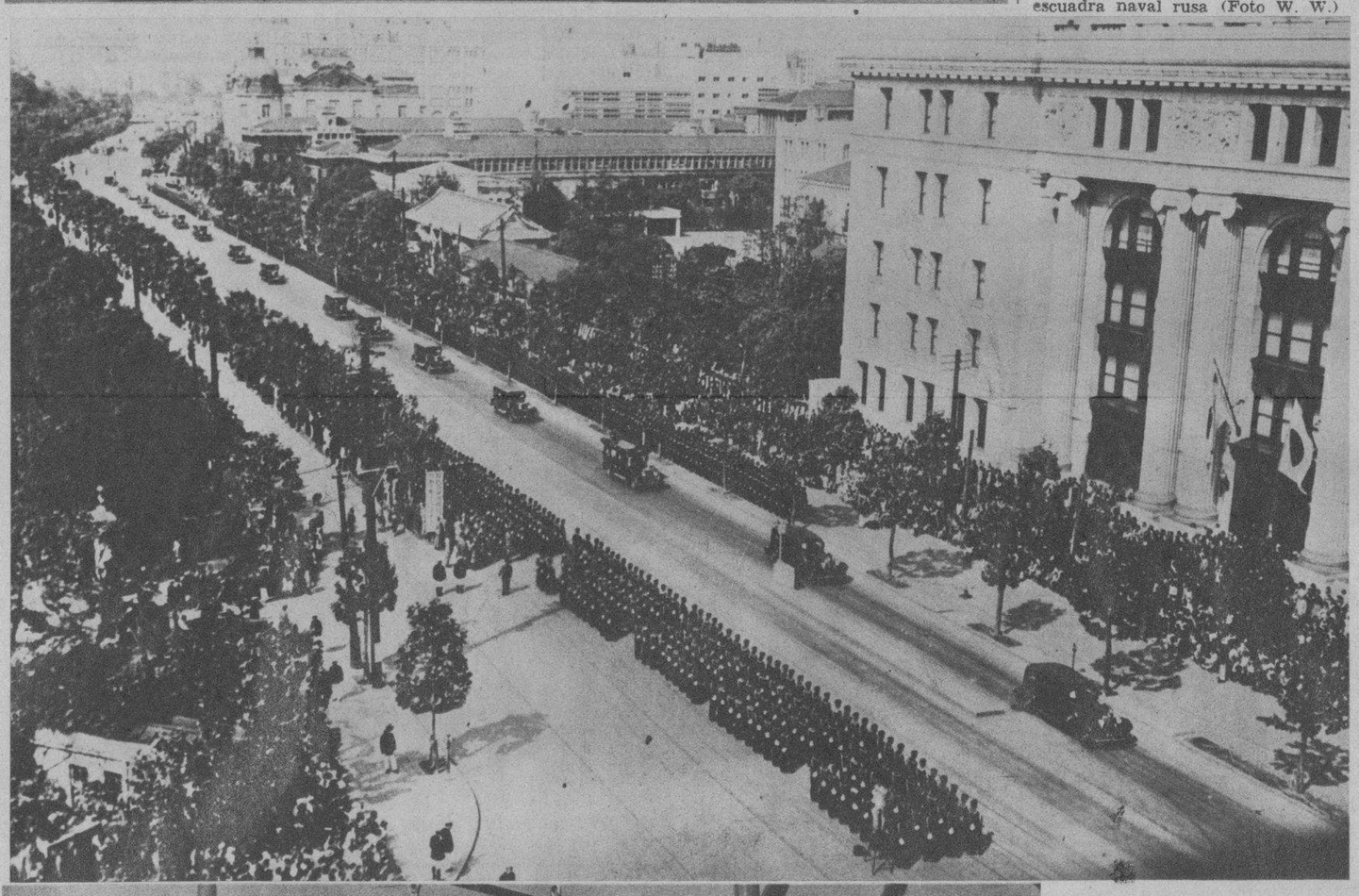

DESPUES DE LA GRAN CARRERA celebrada recientemente en el Belmont Track, donde ganó el caballo de J. E. Widenner por cuarta vez en dos años, aparece su propietario recibiendo de la señora August Belmont el trofeo como premio a la victoria conquistada po rsu célebre cabalgadura, y el hijo de ésta, que es uno de los jóvenes más ricos de la localidad y un experto en asuntos caballísticos (Foto Wide World)

CUATRO MAGNIFICAS nadadoras, que pertenecen al Club Atlético de Seattle, Washington, ejercitándose para el gran evento deportivo que tendrá lugar próximamente con motivo de verificarse en esa ciudad el campeonato nacional femenino de natación

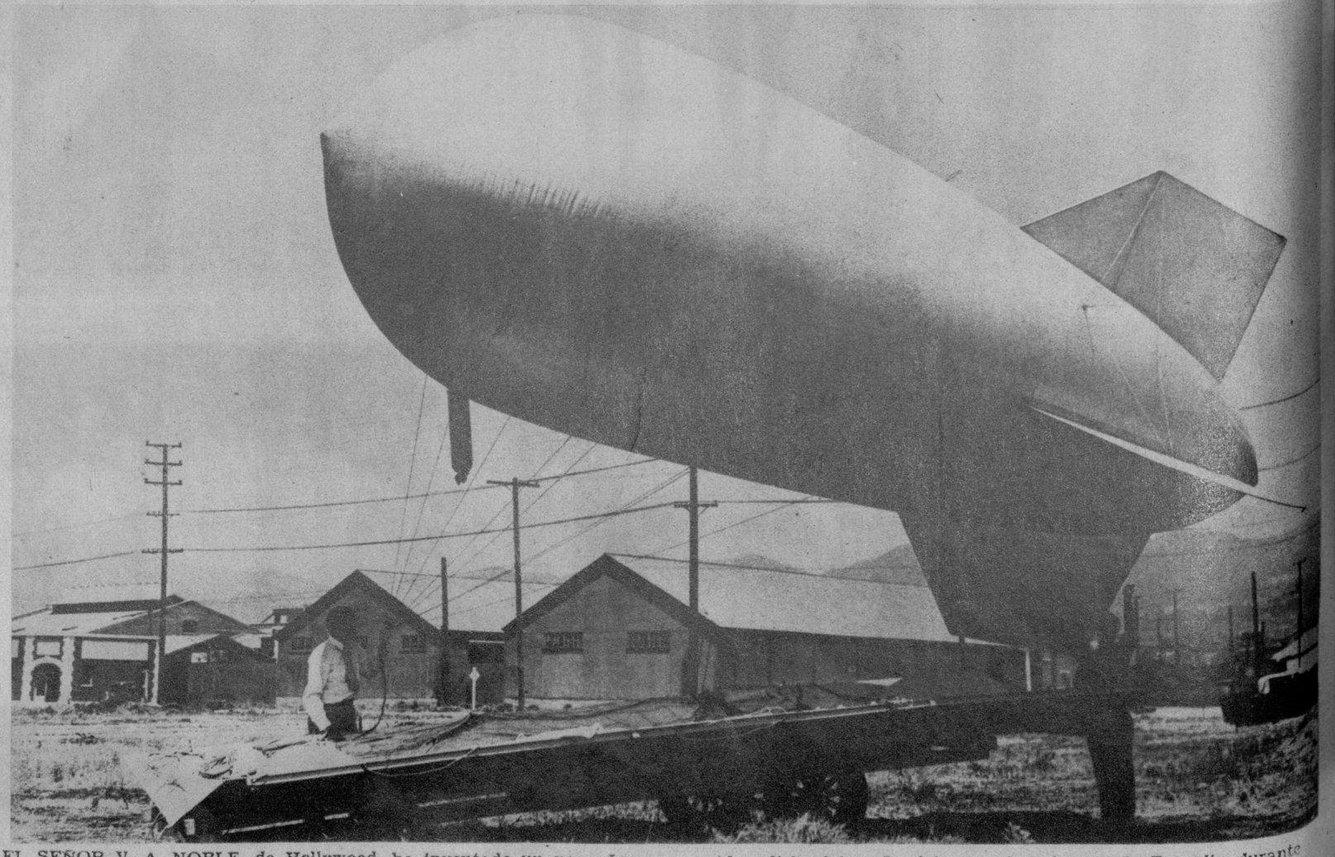

EL SEÑOR V. A. NOBLE, de Hollywood, ha inventado un pequeño dirigible que puede ser transportado de un lugar a otro, mediante un carro especial para tal uso, sin que la resistencia de los vientos le impidan dicha labor. La foto muestra al pequeño Zeppelin durante un ensayo en la ciudad de Los Angeles, California
(Foto Wide World)

M.E.C.D. 2016

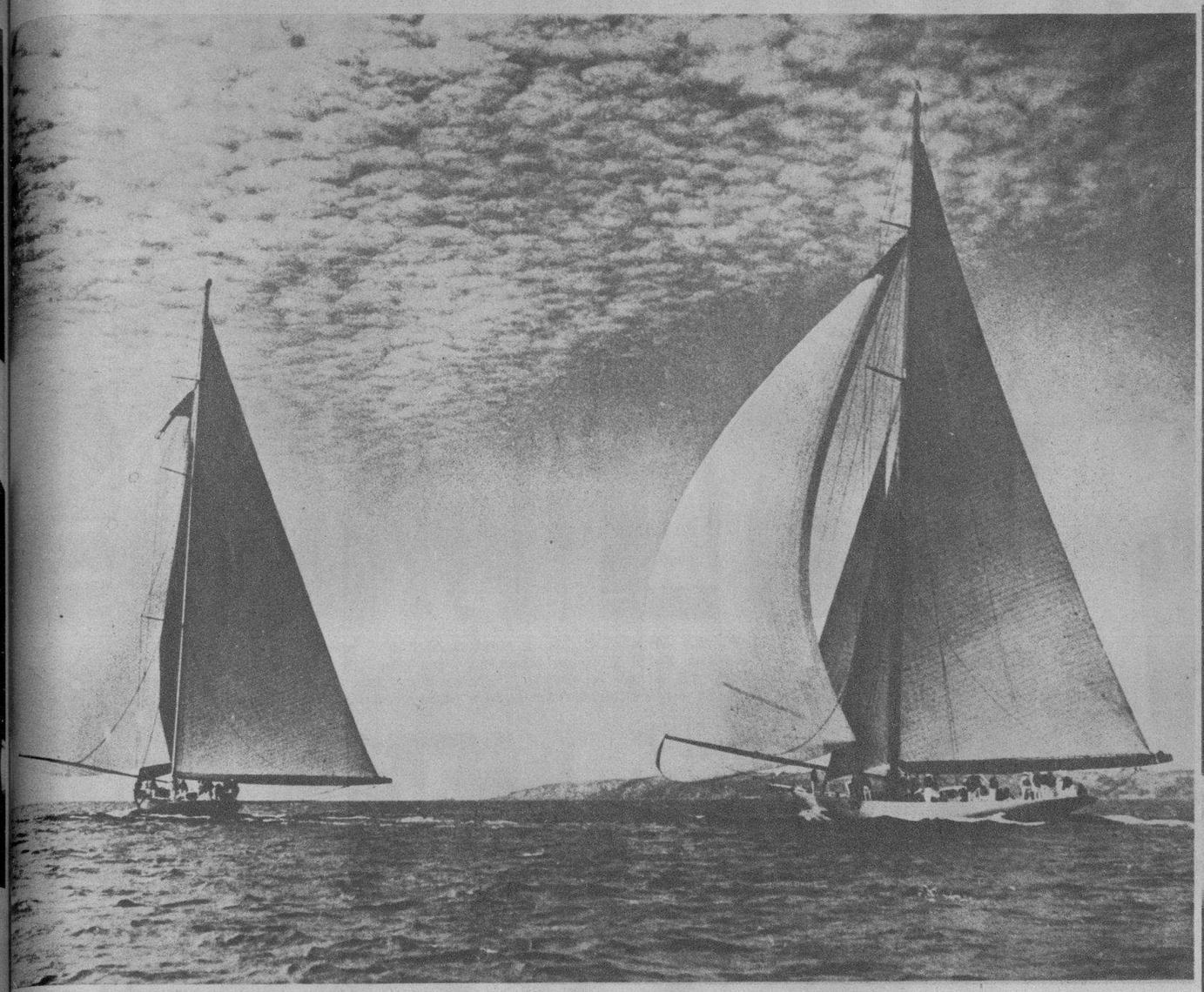

AGUAS DE PLYMOUTH, Inglaterra, se ven estos dos balandros de era en una mar serena, durante la prueba a que están sometiéndose amente para las regatas en ese país que se celebrarán a fines del ente mes. La embarcación que se halla a la derecha, es el "Astra", del conocido yatista H. F. Paul (Foto Wide World)

HE AQUI A DOS VALIENTES polacos, G. Swiechowski y A. Bohomolec, ambos oficiales de la caballería polaca, que han hecho la travesía desde Bermuda a Brooklyn después de haber pasado por un horrible huracán en esas costas, el pasado mes. Ellos salieron de Polonia el pasado verano en la pequeña embarcación que con ellos aparece en la presente foto (Foto Wide World)

EL ALMIRANTE JAPONES, Okada, quien sucedió al Primer Ministro de su país, Saito, aparece cambiándose los botines con cierto trabajo a la entrada del Palacio donde ha sido citado por el Emperador. El cambio de calzado es una de las tantas ceremonias que se llevan a cabo para poder visitar a Su Majestad Imperial (Foto Wide World)

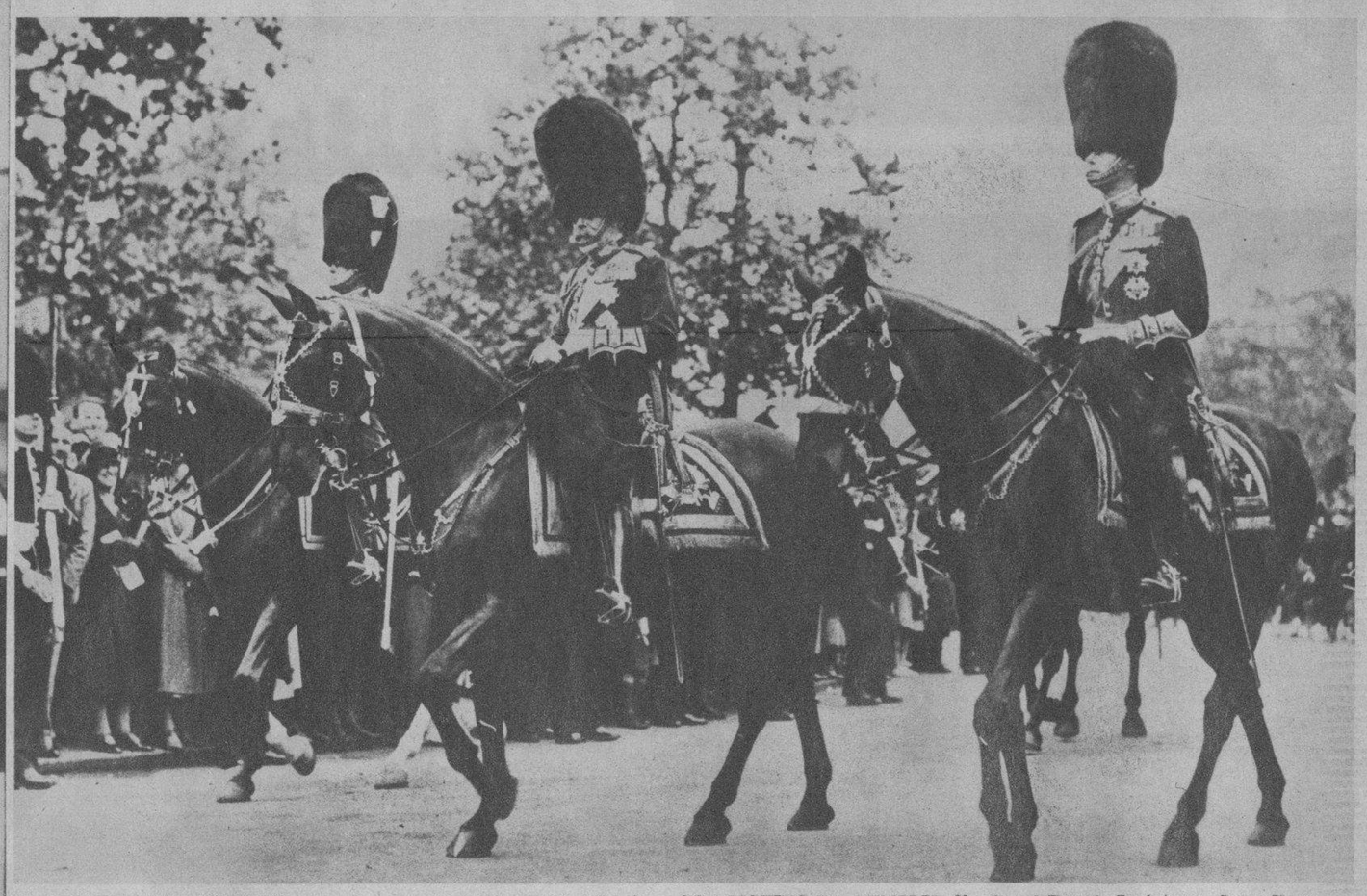

CON MOTIVO DE CUMPLIR 69 años el Rey de Inglaterra, Jorge V, se celebró una espectacular parada recientemente en Londres, donde el soberano británico revistó la guardia montada, que es uno de los más viejos e históricos regimientos ingleses. En la foto aparece el Rey entre el Duque de York y el Príncipe de Gales (Foto Wide World)

LA INTREPIDA AVIATRIZ, Miss Jean Batten, que hizo un vuelo desde Inglaterra a Australia, y una de las atildadas pilotos femeninos de Nueva Zelandia. Aparece en el momento de aterrizar en Mascot, después de terminar su gran vuelo que le ha valido gran fama y no pocos beneficios

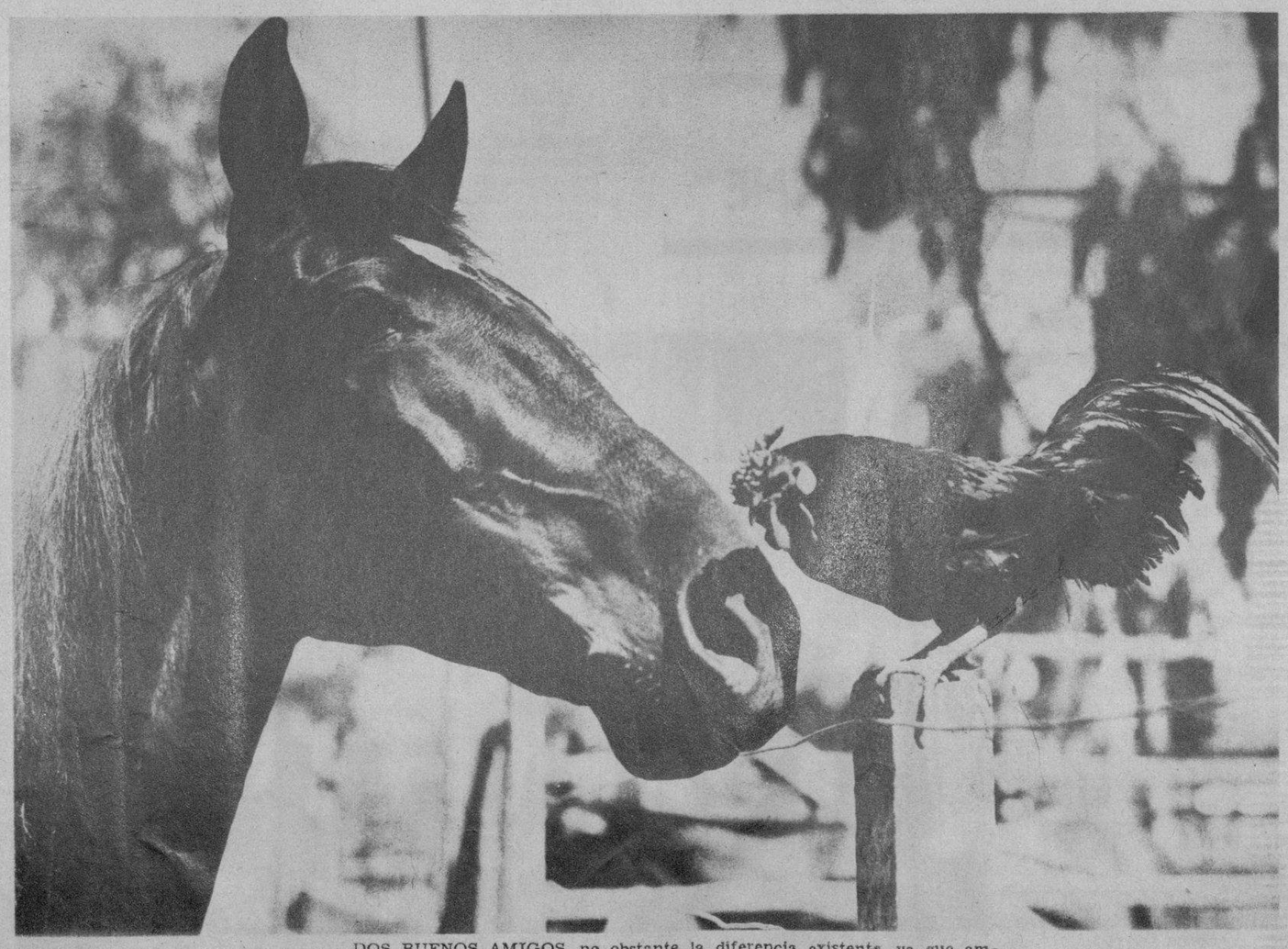

DOS BUENOS AMIGOS, no obstante la diferencia existente, ya que ambos animales posiblemente no pueden entenderse y les basta la común finalidad de sus labores para estar bien identificados. El caballo y el gallo pertenecen a un alquilador de Hollywood, que los cede mediante pago para actuar en películas donde su presencia es indispensable (Foto Wide World)

M.E.C.D. 2016

MUSELINA INGLESA "PETRONIO"
Selecto entre lo selecto
Pídala a su SASTRE
Sobrinos de Nazábal
Importadores de Paños
MURALLA 70

DOS RAZAS Y TRES BELLEZAS, pudiera decirse de este interesante grupo que también contempla con interés la regata desde la mullida y fina arena del Habana Yacht Club. Son ellas, las señoritas Watanabe, hijas del Ministro del Japón en la Habana, y una linda americanita, amiga de las bellas niponas (Foto D. M.)

LA CONOCIDA ARTISTA DE CINE, Helen Costello, hermana de la también famosa Dolores Costello, con su esposo, Mussy del Barrio, saboreando una copa del exquisito Ron Daiquirí Coctelera (Foto D. M.)

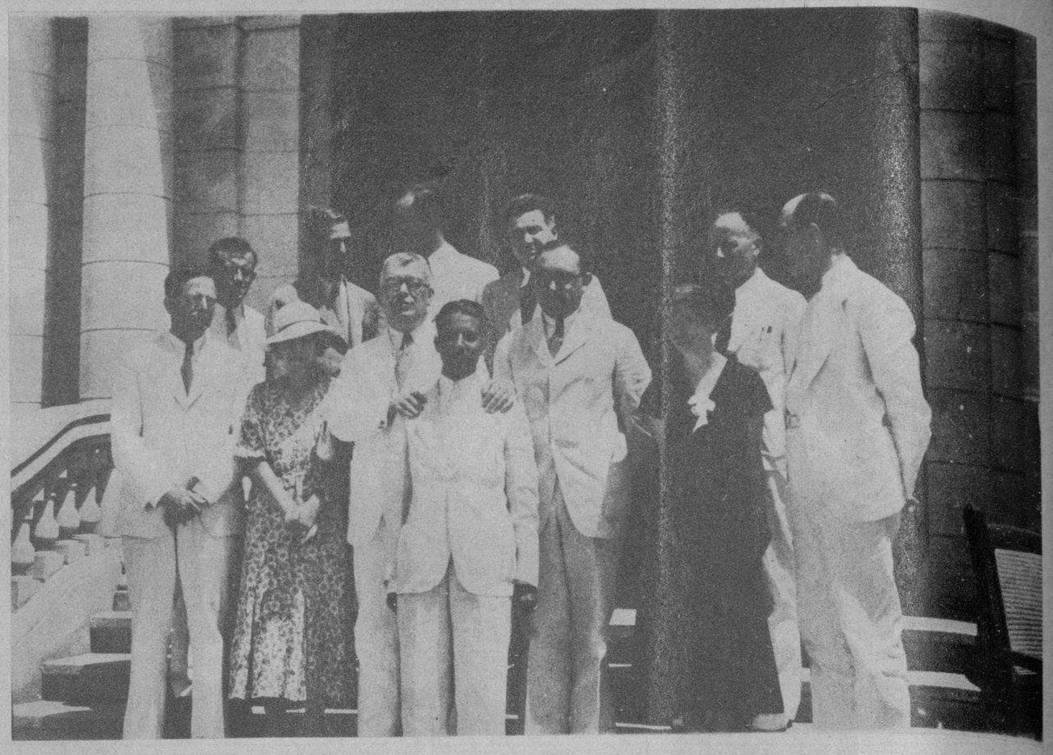

EL JOVEN ABOGADO, doctor Ventura Dellundé, ofreció recientemente en el Habana Yacht Club un almuerzo a un grupo de distinguidas personalidades. En la foto aparecen el doctor Fernando Ortiz, doctor Raymond Buell, señor Charles Thompson y otras personas más (Foto D. M.)

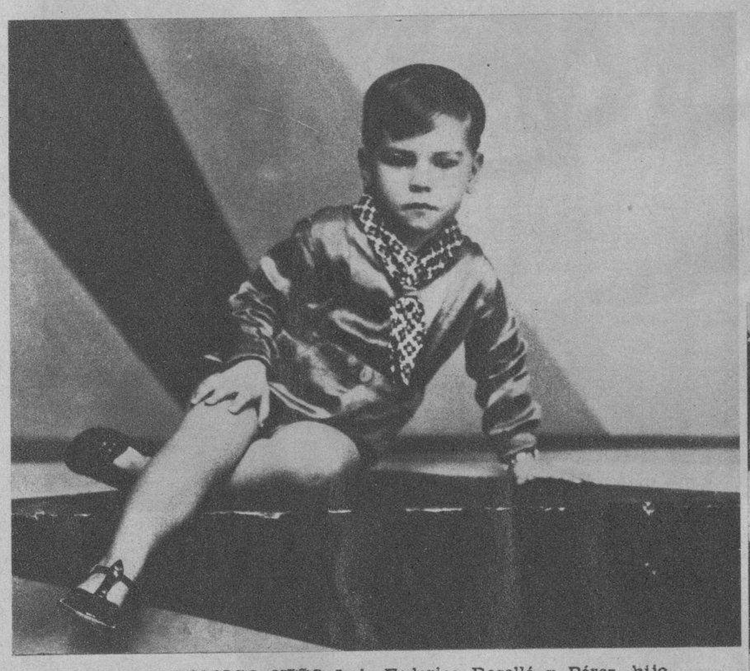

EL HERMOSO NIÑO Luis Federico Roselló y Pérez, hijo de un distinguido matrimonio de esta capital (Foto D. M.)

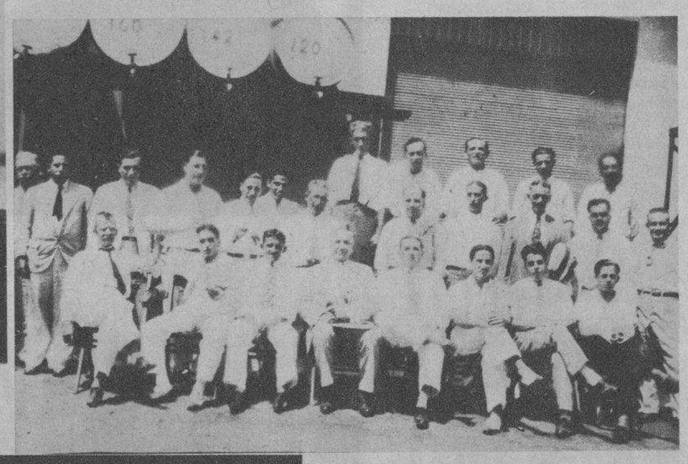

TRIANON
VENTA SORPRESA
NEPTUNO Y SAN NICOLAS

RECIENTEMENTE SE VERIFICO el bautizo del lindo niño Lorenzo Vigos y Pérez en la Iglesia Nuestra Señora del Carmen, como inicio del neófito en la grey cristiana. En la foto aparecen los padres de la criatura, señora Laudelina Pérez y Lorenzo Vigos, nuestro estimado compañero de labores. También se ven los padrinos de la ceremonia bautismal (Foto D. M.)

BELLAS Y DISTINGUIDAS SEÑORITAS, graduadas recientemente en el curso de 1934 del Colegio Teresiano de esta ciudad. Son ellas, de izquierda a derecha, Silvia García Picaza, Raquel Ortiz y Lourdes Caballero. En la parte inferior aparecen Mercedes Morales y Carmen Sanzo. (Foto D. M.)

LOS EMPLEADOS de la Compañía "Cuba-Luz", ofrecieron en días pasados un almuerzo a su Jefe, señor Francisco González Moure, con motivo de su viaje a Europa. El acto tuvo efecto en Luyanó. Aquí vemos al señor González Moure rodeado de todos sus empleados (Foto D. M.)

UN MOMENTO DE SOLAZ ENTRETENIMIENTO, lo tienen estos jóvenes que se hallan metidas en el agua, al parecer muy contentos y dichosos. La foto fué tomada durante una mañana en el Club Náutico de Cienfuegos (Foto D. M.)

LO CONQUISTÓ..

Aunque al principio NO CONSEGUÍA ATRAERLO

HERMOSOS labios cautivan, pero han de tener ese radiante color natural de salud. Ningún hombre sueña casarse con una mujer con labios pintorreados. No arriesgue parecer así. Para dar a sus labios ese tono lozano, juvenil, que los hombres admiran, use Tangee. No es pintura.

DE ANARANJADO CAMBIA A ENCARNADO

Al aplicarse Tangee, usted nota—con sorpresa—que cambia de color. Su tono anaranjado se vuelve rosa del preciso matiz que más armoniza con su rostro. Tangee se adapta tan perfectamente en sus labios, que el nuevo color que les imparte parece de sus labios mismos. No hay la mínima indicación de esa capa espesa y grasienta que dejan los lápices comunes, a base de pigmento. Tangee es a base de cold cream, que suaviza y protege. Dura más y es permanente. Viene también en tono más obscuro—el Theatrical—especial para uso profesional y nocturno.

SIN TOCAR—Los labios sin retoque casi siempre parecen marchitos y avejentan el rostro.

PINTADOS—¡No arriesgue usted parecer pintada! A los hombres desagrada ese aspecto.

CON TANGEE—Se aviva el color natural, realza la belleza y evita la apariencia pintorreada.

NUEVO—El polvo Facial Tangee también cambia de matiz al aplicarse. Armoniza con su rostro; y le da admirable tersura evitando que aparezca polvoriento. Viene en los seis matices más usuales—y tres tamaños.

El Lápiz de Más Fama
TANGEE
EVITA ASPECTO PINTORREADO

Agente:
RICARDO G. MARIÑO
Apartado 1096
HABANA

EVITE LA CASPA
PEINANDOSE CON
"LA BELLE LATINE"
DE VENTA EN: FARMACIAS-SEDERIAS Y VIDRIERAS

HOMENAJE AL DR. ALMODOVAR.—Grupo de distinguidas personalidades que acompañaron a nuestro querido compañero, doctor Francisco J. Almodóvar, al banquete-homenaje que se le tributó en el Centro Andaluz recientemente. Aparecen con el ilustre sociólogo el Sr. Conde del Rivero, el Sr. Cuenca, Canciller de la Embajada española, el Presidente del Centro Andaluz, el Cónsul de España en Matanzas, el Sr. Facundo Graelles, Presidente de la Lonja del Comercio, el Dr. Felipe Rivero y otras personalidades destacadas de la buena sociedad habanera (Foto D. M.)

. . . . Para Toda Clase de Letra

LA nueva Eversharp Graduable tiene un pequeño ajustador para regular la escritura como se quiera, gruesa o delgada, gótica o redonda, para letras de molde, dibujos, música, etc.

Combina extrema belleza y larga durabilidad a un precio módico.

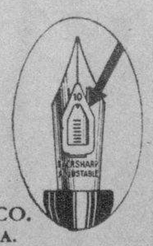

Fabricadas por
THE WAHL CO.
CHICAGO, U.S.A.

Representante para toda la Isla:
Henry De Jan
Apartado 1044, Habana.

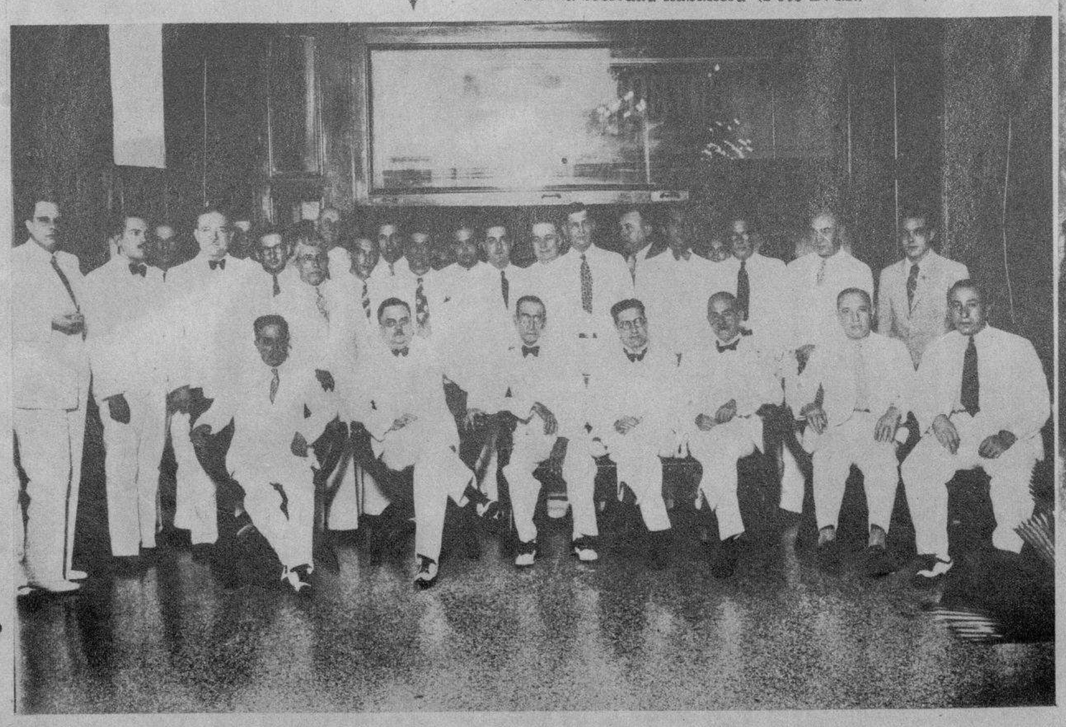

LA INSTANTANEA DE LA SUERTE

UN GRUPO DE SIMPATICAS señoritas cruzan por una de las calles de la Habana. El lente del fotógrafo capta sus figuras y luego, al azar, enmarcamos a una de las cuatro jóvenes. Esta, agraciada con el obsequio que todos los días ofrece la Real Silk, puede pasar por sus oficinas, Plaza de Albear, No. 3, a recogerlo (Foto D. M.)

M.E.C.D. 2016