1A SECCION

SERVICIO DE ASSOCIATED PRESS. Esta queda autorizada para usar nuestro servicio y noticias de información.

HILO DIRECTO CON NUEVA YORK

DIARIO DE LA MARINA

El DIARIO DE LA MARINA es el periódico más antiguo de Cuba. Fué fundado en el año mil ochocientos treinta y dos.

SERVICIOS ESPECIALES DE ESPAÑA

1A SECCION

AÑO CIENTO DOS.—NUM. 170. ACOGIDO A LA FRANQUICIA POSTAL LA HABANA, VIERNES, 13 DE JULIO DE 1934.—SANTOS ANACLETO Y SARA. TIEMPO PARA HOY: Probablemente bueno. Algunas turbonadas. PRECIO: 5 CENTAVOS

INSISTE EL DR. TORRIENTE EN QUE LOS SECTORES REVOLUCIONARIOS FORMEN UN FRENTE UNICO

Terminado ya el Tratado Comercial con Cuba, los EE. UU. emprenden la concertación del Tratado con Colombia

WASHINGTON, julio 12. (AP.)—En atención a que todo indica que el tratado comercial con Cuba se anunciará en los primeros días de agosto, los funcionarios han encontrado el medio de llevar a cabo el tratado comercial con Colombia dentro de algunas semanas siempre que el Congreso colombiano ratifique el documento rápidamente, después que inaugure sus tareas este mes.

ACCIDENTE AUTOMOVILISTICO

SANTIAGO DE CUBA, julio 13.

Una de las máquinas que hacen el viaje al pueblo de Manguito, se volcó cerca de La Maya, resultando heridos Araceli Romero, de 20 años, y Cruz Almenares, de 23 años, vecinas de esta ciudad, las que fueron asistidas en Emergencia de graves lesiones, estimándose el hecho casual.—GARCIA, corresponsal.

FUERON LIBERTADOS ANOCHE TREINTA Y OCHO EXOFICIALES DEL EJERCITO

Cualquier persona puede exponer sus puntos de vista sobre el nuevo Tratado Comercial entre los Estados Unidos y Cuba, según expone la Ley

Esto no significa que el Gobierno esté obligado a divulgar los detalles del Convenio que se concierte, sino que tiene como finalidad, facilitar al mismo Gobierno más información

LA Embajada de los Estados Unidos en la Habana, nos envía la siguiente nota:

«Una cláusula de la Ley que autorizó al Presidente Roosevelt a negociar convenios recíprocos, dice lo siguiente:

«Antes de que cualquier tratado comercial extranjero se concluya con cualquier gobierno extranjero o agencia del mismo bajo las provisiones de esta Ley, se dará aviso público razonable de la intención de negociar un convenio con dicho Gobierno o su agencia, para que cualquiera persona interesada pueda tener una oportunidad de presentar sus puntos de vista al Presidente, o a aquella agencia que el Presidente pueda designar bajo las reglas y disposiciones que el Presidente dicte».

En la práctica, esto significa que las personas en los Estados Unidos interesadas en el proyectado convenio de intercambio comercial entre los Estados Unidos y Cuba, pueden presentar sus puntos de vista a la comisión creada recientemente por el Presidente Roosevelt, pero no significa que el Gobierno de los Estados Unidos informará a estos intereses los detalles del convenio que se está negociando».

DISERTARA ESTA TARDE EN EL «LYCEUM» EL DOCTOR JOSE M. CHACON Y CALVO

Esta tarde, a las cinco y media, ocupará nuevamente la tribuna del «Lyceum» nuestro ilustre compatriota, doctor José M. Chacón y Calvo, quien ofrecerá la segunda parte de su brillantísima conferencia sobre «Criticismo y Colonización».

Existe extraordinario interés por escuchar al eximio autor de «Un Juez de Indias» en los finales de su admirable estudio histórico.

HERIDA GRAVE EN UN ACCIDENTE LA ESPOSA DEL PTE. DE PORTUGAL

LISBOA, julio 12. (AP).—La esposa del Presidente de la República, General Carmona, resultó gravemente herida en un accidente de automóvil ocurrido hoy. También recibieron lesiones, aunque no de tanta importancia, su hija y un nieto.

PROSPERO EL RECURSO DE HABEAS CORPUS ENTABLADO POR EL DR. PEDRO DOBAL

La Audiencia de la Habana declara en su resolución que los citados ex-Oficiales se hallaban detenidos ilegalmente. Hoy se verá el recurso a favor del ex-Capitán Rodríguez Sigler

GOZAN ya de libertad los oficiales del extinguido Ejército Nacional, a favor de los cuales el Dr. Pedro Dobal estableció recurso de Habeas-Corpus ante la Sección Segunda de la Sala de Vacaciones de la Audiencia habanera, la cual, una vez celebrada la vista, oídos los informes de la autoridad que los había privado de libertad, las pruebas aportadas por el Letrado recurrente—declaración de algunos de dichos ex-Oficiales y otros— y los informes del peticionario y del Ministerio Fiscal, representado por el doctor Antonio Ruiz de León, que se adhirió al recurso, dispuso la excarcelación de los arrestados, la cual se cumplió por el Jefe de la Cárcel, Capitán Arsenio Coloma, de nueve a diez de la noche.

Son treinta y ocho y no treinta y siete los beneficiados por la resolución del Tribunal, ya que también se había establecido el recurso a favor del Teniente Coronel del Ejército Nacional Dr. Antonio Mesa Valdés, y ayer se estableció el mismo procedimiento a favor del ex Comandante A. Rodríguez Sigler, habiendo el propio Tribunal—Sección Segunda de la Sala de Vacaciones—expedido Mandamiento a su favor, para su presentación hoy, a las dos de la tarde, en que tendrá efecto la vista previa a la resolución que los Magistrados estimen.

La vista comenzó muy cerca de las cinco de la tarde, con la presencia de los treinta y ocho ex-oficiales, que fueron conducidos de la Cárcel a la Audiencia custodiados por varias parejas, comandadas por el cabo José Martínez Dávila, concurriendo también el Teniente Francisco P. Pérez Díaz, Jefe de la Guarnición del citado establecimiento penal, portador de los informes de la autoridad que los retenía en prisión.

Integraron Tribunal los doctores Rogelio Benítez de Cárdenas, como Presidente, Jesús Rodríguez Aragón y Enrique Maza, actuando de Secretario el Oficial de la Audiencia Dr. Fernández Morell; una vez los ex-oficiales ante el Tribunal, el Presidente dispuso que el Secretario diera lectura a los informes emitidos por el Capitán Arsenio Coloma, Supervisor de la Cárcel; en dichos informes se hace constar que los detenidos están a la disposición del Jefe del Servicio de Vigilancia y Seguridad de la Habana; y también aparece que la Jefatura de dicho Servicio los puso a disposición del Juez de Urgencia, ayer mismo, por haber infringido los acusados el Decreto-Ley número 292 de Orden Público.

Después de leídos los citados informes, se pasó a la prueba propuesta por el doctor Dobal, consistente en la declaración de los detenidos Antonio Mesa Valdés, Carlos González Echevarría, Juan P. de la Cotera Cabrera, José M. Alonso Thomas y José M. Lisazo, de la Marina Nacional este último, los que explicaron al Tribunal cómo se les detuvo; lo que hacían en las Oficinas de la Asociación que han organizado para la defensa de sus intereses y que está establecida en el Banco de Nova Scotia y la clase de vida que llevan, consagrados a distintas ocupaciones para poder subsistir; aclarando el señor Mesa que fué detenido durante la celebración de un juego de pelota en que su hijo tomaba parte; y Alonso Thomas que, con antecedente de las detenciones que se practicaban, se personó en la Jefatura de la Vigilancia de la Habana, dado que ninguna actividad subversiva podía achacársele, y quedó detenido; convinieron en que no conocían el motivo de su detención y en que todos fueron oficiales del extinguido Ejército, sin que se encontrara entre ellos algún miembro del actual.

Después se pasó a la prueba testifical, declarando el ex-Coronel Julio Saguily y el ex-Comandante Ovidio Ortega; el primero explicó al Tribunal cómo no podía ser que los ex-Oficiales conspiraran y tuvieran documentación comunista y elementos de guerra y explosivos en sus casas y en las Oficinas citadas y detalló la labor que llevan a cabo en las Oficinas del Banco Nova Scotia, donde se resuelven todos aquellos problemas que la Asociación de ex-Oficiales, de la cual él es mentor y director, tiene que afrontar en beneficio de sus asociados.

Terminadas las pruebas informó el Dr. Pedro Dobal, aduciendo las razones que estimó oportunas en demanda de que el recurso fuera declarado con lugar; y el Dr. Ruiz de León se adhirió, por los mismos fundamentos.

Y el Tribunal, pasadas las ocho de la noche dió a conocer su resolución, de conformidad con dichos pedimentos, por cuanto que no obsta para la excarcelación el hecho de que en el informe se haga constar que los detenidos se encuentran a la disposición del Juzgado de Instrucción de Urgencia, porque esas manifestaciones son insuficientes, a juicio del Tribunal, para entender que el caso se encuentra sujeto a jurisdicción distinta, tanto menos, cuanto que no se expresa el número de la causa, ni el delito que pudiera haberse cometido, de la competencia de dichos Tribunales de Urgencia, por lo que es visto que los mencionados individuos se encuentran ilegalmente detenidos y ello sirve de fundamento para declarar con lugar el recurso y ordenar la inmediata libertad de los mismos.

Dice así la parte dispositiva de la resolución:

SE DECLARA CON LUGAR el presente recurso de Hábeas-Corpus y se ordena la inmediata libertad de los detenidos: Nardo Martínez Rodríguez, Julio Morales Ruíz, Leopoldo Lanier Sobrado, Candelario Lainé Oquendo, Ricardo González Alvarez, Carlos González Echevarría, Manuel Solares Guerra, Conrado González Echevarría, José María Lizaso González, Benigno Juan Rodríguez, Armando Nonato Rodríguez, Saturnino Osorio Guilleres, Marcos Pérez González, Eulalio Ramos, Ramón R. Martínez, Pedro Farradá Mantilla, Juan J. Espinosa Ledón, Nicanor Rojas Gómez, Mario F. de Porto Landa, Eloy Pérez Casanova, José Manuel Bernardo, Ricardo Castelló Fernández, Cándido Dieppa del Monte, Modesto Febles Baluja, José M. Alonso Thomas, José C. de la Vega Gómez de Molina, Gabriel Roselló Castro, Enrique Pacet Camps, Jacinto Capín Valdés, Antonio Mesa Valdés, Walfredo R. Quiñones Espinosa, Rogelio Jiménez Cárdenas, Vicente Gallinat Isla, José R. Maribona Andrade, Guillermo Gómez Ferrer, Juan P. de la Cotera Cabrera, Francisco Bens Arrarte y Benito Bacallao Hernández, librándose el oportuno mandamiento al Jefe de la Cárcel al que se remitirá testimonio de esta resolución. Lo acordaron y firman los Sres. de la Sala, certifico. Rogelio Benítez, Jesús Rodríguez Aragón, Enrique Mazas; J. Fernández Morell; Secretario.

Nuestro fotógrafo sorprendió a los ex-Oficiales Teniente Coronel Auditor Dr. Antonio Mesa Valdés y Capitán Dr. José M. Alonso Thomas, en los momentos en que a las diez de la noche, salían del Castillo del Príncipe libres de todo proceso, al declarar con lugar la Audiencia el recurso de Habeas-Corpus que el Dr. Pedro Dobal estableciera a favor de aquéllos y de treinta y seis más. Junto a los Dres. Mesa y Alonso Thomas está el Cabo del Ejército, José Martínez Dávila.

Estima que todos los sectores deben estar representados en la nueva Convención Constituyente

Se muestra optimista respecto a la crisis planteada por el Alcalde, a quien espera volver a ver en el Consejo. También se confía en el regreso del Dr. Mario Díaz Cruz al Gobierno

EL doctor Cosme de la Torriente, Secretario de Estado, que formó parte de las comisiones de veteranos de la Independencia que solicitaron del Presidente de la República las pensiones correspondientes a los familiares de los generales Pedro E. Betancourt y Domingo Méndez Capote y la situación del crédito de $69.000.00 con destino al pago del monumento de Máximo Gómez, habló ayer breves momentos con los reporters en Palacio.

Les dijo, refiriéndose al problema presentado por el doctor Miguel Mariano Gómez, al renunciar la Alcaldía de la Habana:

—Estimo que esa cuestión se resolverá. Soy optimista.

Añadió que se propondrá una fórmula conciliadora de intereses contrapuestos para llegar a la deseada solución.

Luego dijo:

—Mantengo íntegramente mi criterio de formar un frente único con todos los sectores que combatieron el Machadato, para que integre un fuerte núcleo nacional. Los sectores revolucionarios deben estar representados en la Constituyente que ha de hacer la nueva Carta Magna. La Convención ha de servir de base a la normalidad perfecta del Gobierno.

PALABRAS DEL DOCTOR ACOSTA

El Secretario de la Presidencia, doctor Agustín Acosta, volvió a manifestar a los periodistas su confianza en que el doctor Miguel Mariano Gómez no abandonará el Gobierno.

Agregó, hablando del caso del doctor Díaz Cruz, quien ha dimitido su posición de Secretario sin Cartera, que espera verlo retornar a su cargo, pues el Gobierno no ha cubierto todavía dicha plaza.

—Creo que, una vez separado del ABC por propia voluntad, el doctor Díaz Cruz no tendrá el menor inconveniente en seguir cooperando con el Gobierno.

Dos muertos y varios heridos con motivo de los desórdenes registrados en Santiago de Cuba al decretar el paro la Federación Regional Obrera

Cuando los bomberos se dirigían a toda velocidad, obedeciendo a una falsa alarma, varios hombres fueron lanzados, resultando uno muerto y otro muy grave. Dos jóvenes heridas en un choque

SANTIAGO DE CUBA, Julio 13. DIARIO, Habana. — El día de hoy resultó sangriento. Desde anoche se notaba agitación entre los obreros radicales, y los soldados de caballería recorrían las calles en evitación de que fuera alterado el orden.

A las diez de la mañana comenzó el paro decretado por la Federación Regional Obrera, el que resultó parcial, secundándolo Artes Gráficas, los tabaqueros, albañiles, licoreros, los empleados de omnibus «La Oriental», «La Cubana», los tranviarios y otros Sindicatos adheridos a la Confederación Obrera.

Los tranviarios y guagüeros dejaron abandonados los vehículos en la vía pública durante una hora, ordenando el Supervisor, Teniente Gutiérrez, que los tranvías fueran manejados por soldados y policías, ocasionando esta medida choques y desperfectos en los tranvías.

Mientras tanto, los grupos de obreros radicales recorrían las calles de la ciudad, principalmente la calle Saco, formando alteraciones del orden y dando gritos subversivos, siendo disueltos por los soldados de caballería. Fueron detenidos 15 motoristas y conductores de tranvías, tres guagueros y varios agitadores más, siendo conducidos a los calabozos del Cuartel Moncada y puestos a trabajar en la construcción y reparación del cuartel.

A las diez de la mañana, llegaba el tranvía número 35, de la línea «Vista Alegre-Planta», manejado por el motorista Luis Marturell, de 25 años, vecino del Reparto Sueño, y el conductor Pedro García, a la esquina de la Avenida Victoriano Garzón y San Miguel, y se dispusieron a cumplir la orden de paro, encontrándose otros tranvías y ómnibus en las mismas condiciones delante de dicho carro número 35. El soldado Antonio Martínez Vázquez, natural de la Habana, se encontraba de servicio en la mencionada esquina y le llamó la atención al motorista para que continuara viaje, obedeciendo órdenes superiores, negándose el empleado a cumplirla, por lo que se entabló una discusión entre ambos. El soldado agarró el fusil por el cañón en un intento de agredir al motorista, partiendo el fusil por la culata contra el control del tranvía, disparándose el rifle y alcanzándole el proyectil en el corazón, con orificio de salida por la región vertebral izquierda. Falleció en el Hospital Civil.

El motorista se vió amenazado y se dió a la fuga, introduciéndose en el domicilio de Adela Lanuza, en la calle Canedo, siendo detenido debajo de la cama por varios soldados que lo condujeron al cuartel Moncada.

El coronel Rodríguez Oliveros investigará el hecho, disponiendo que el motorista Marturell fuera puesto a disposición del Tribunal de Urgencia.

El soldado Antonio Martínez fué tendido en el cuartel Moncada. El sepelio se efectuará mañana.

Según los testigos presenciales del hecho, el soldado tuvo la desgracia de ocasionar él mismo su muerte.

A la misma hora del paro, personas sin conciencia, con objeto de ocasionar alteraciones del orden, avisaron al Cuartel de Bomberos que se había declarado un incendio en la esquina del Paseo de Martí y Calvario, saliendo el material rodante hacia el lugar indicado, encontrándose el coronel Estrada, Jefe del Cuerpo, que se trataba de una falsa alarma.

Momentos antes se celebraba una reunión en el Cuartel de Bomberos entre el Alcalde, capitán Matos Brito y los jefes y oficiales, para solucionar el problema planteado por la renuncia de todos los miembros del Instituto, quedando solucionado el conflicto en esa reunión.

Cuando los cuatro carros del material de incendios subían por la calle Valiente a bastante velocidad, el carro bomba número 1—al llegar a la calle Segarra y con motivo de los baches allí existentes—lanzó a varios bomberos contra un poste eléctrico y el pavimento, resultando mortalmente herido el joven estudiante de cuarto año del Instituto, Hugo Blasco, hijo del periodista Mariano Blasco, que se suicidó hace pocos meses, habiendo sido colocado dicho joven como bombero por el Alcalde Matos Brito, a gestiones de la Asociación de Reporters, para que ayudara a sostener el hogar.

El bombero Gerardo Hechavarría sufrió gravísimas lesiones, esperándose que fallezca.

Ambos heridos fueron conducidos al Hospital de Emergencias, siendo asistidos por los doctores Riera y Guasch. Al llegar Blasco al benéfico establecimiento, falleció.

Los otros bomberos, y este corresponsal, que viajaban en dicha bomba, se salvaron milagrosamente, siendo lanzados al pavimento.

El Alcalde Municipal ha dispuesto que los funerales del joven Blasco corran por cuenta del Municipio, así como los gastos que ocasione el herido Hechavarría, que se encuentra recluído en la Clínica del doctor Suárez Solar.

El sepelio del infortunado joven se efectuará mañana, con asistencia de la Banda Municipal, Cuerpo de Bomberos, Brigada Femenina y estudiantes de todos los planteles, habiéndose suspendido las clases por cuarenta y ocho horas en señal de duelo.

Interventor del Banco Comercial el Sr. Despaigne

Será garantía para el Estado la austeridad y competencia del ex-Secretario de Hacienda

El Secretario de Hacienda ha designado Interventor del Banco Comercial de Cuba al Coronel Manuel Despaigne. Aunque éste no tenía noticia de su designación —según sus propias palabras,— pero expresando aceptaría el cargo si se le nombraba, en el mencionado departamento obtuvieron los repórters las confirmación de la nueva.

Este nombramiento, sin duda producirá satisfacción entre los elementos que anhelan, por motivos diversos, la reapertura del mencionado Banco previo tramitación de todos los requisitos que garanticen el normal y eficiente funcionamiento de la institución.

La austeridad y la competencia del Coronel Despaigne garantía serán también para el Estado, porque la actuación del inflexible funcionario hará que el Gobierno recupere las cantidades que le corresponden.

Alienta el Coronel Despaigne, a juzgar por sus palabras a los periodistas, el propósito de un estudio acerca de la banca nacional, cuya creación sería con la intervención del Estado.

SUMARIO DE ESTA EDICION

Agricultura	2
Anuncios económicos	15-16-17
Audiencia	2-10
Consejo de Estado	3
Cables	18
Cables de España	11
Católica. (Cultos para mañana e información general)	8
Cartel del Día. (Teatros y Cines)	6
Columna Editorial	3
Comunicaciones	2
Crónica Habanera. (Social)	5-7-9
Crucigramas	4
Defunciones	9
Ejército Constitucional	2
Escenario y Pantalla. (Críticas)	6
Estado del Tiempo	9
Farmacias de Turno	4
Gacetillas	6
Gobernación	2
Guanabacoa al Día	6
Habaneras	4
Hacienda	3
Matanceras	4
Mercantil	14-15
Pasajeros por la Vía Aérea	5
Política	15
Puerto	10
Sanidad	2
Secretaría de Educación	2-3
Secretaría del Trabajo	2
Sociedades Españolas	4
Sports	12-13
Telegramas del Interior	8
Vihueñas	7
Villaclareñas	9

LECTURAS:

El paro forzoso y la clase media. (por León Ichaso)	11
Pictora y competencia, (por Querido Moheno)	18
Las manzanas de Mefisto, (por E. Fernández Arrondo)	10
El triunfo electoral de México, (por César O. Varona Ferrer)	18
Milagro, (por XX)	11
Inventos, innovaciones y curiosidades	4
Ensalada	11

EL PRESIDENTE ROOSEVELT FUE APLAUDIDO EN PANAMA

CIUDAD DE PANAMA, julio 12. (AP.)—El Presidente Roosevelt fué objeto de cariñosas ovaciones y vítores a su llegada a esta ciudad para asistir a una comida dada en su honor por el Presidente Arias.

Roosevelt pronunció un discurso dedicando el canal panamericano «a todas las naciones que necesiten un comercio pacífico».

Las importaciones de azúcares en los Estados Unidos podrán superar a la cuota determinada

El Secretario interino de Agricultura ha dictado una orden, advirtiendo que podrá superarse la cuota siempre que igual cantidad sea entregada en depósito al Administrador de Aduana

WASHINGTON, julio 12. (AP).—La administración agraria ha liberalizado las cuotas de importación de azúcar producido fuera de los Estados Unidos en una orden dictada por M. Wilson, Secretario interino de Agricultura, disponiendo que las importaciones podrán superar a las cuotas con tal de que una cantidad equivalente de azúcar de la misma área se entregue a los administradores de Aduanas.

Se ha explicado la orden del departamento de Agricultura en la siguiente forma: Si el importador tuviera azúcares en un puerto para los cuales no hubiera mercado, se le permitirá que haga entrega del azúcar al administrador de la Aduana en calidad de depósito y llevar otro embarque a puerto distinto donde pueda encontrar mejores condiciones para la venta.

Esta orden, que contiene ciertas restricciones, tiene por objeto facilitar el proceso de la venta.

Otra restricción exige el siguiente requisito: Antes de sustituir el azúcar de la cuota por el exceso que haya ingresado en los Estados Unidos procedente de la misma area ésta ha de tener la misma calidad.

"Es preferible sacrificar las vidas de unos cuantos traidores y conspiradores que lanzar al país en el vórtice de una guerra civil"

Dice Hitler que el mundo lo colma de improperios por haber cumplido con su deber, mientras que Austria, en donde cientos de personas perecieron, no fué objeto del más leve reproche

PARIS, julio 12, (SD.)—El «Herald» de esta capital ha obtenido una extraordinaria entrevista con el Canciller Adolf Hitler de Alemania, por mediación del Dr. Alfred J. Pearson, ex-Ministro americano en Polonia.

El Dr. Pearson logró ver al Canciller el día 6 de julio, ofreciendo el siguiente relato de su entrevista:

«El Canciller del Reich me habló con aparente sinceridad y sentimiento. Es un hombre de agradable presencia física y abundante energía. Cuando acentúa palabras de interés especial golpea con su puño cerrado sobre la mesa. Su mirada es directa y franca. Su personalidad es magnética. Hasta conversando sus métodos son los del orador.

Fuí presentado por el Dr. Hjalmar Schacht, Presidente del Reicrsbank.

—¿Qué puedo decirle al pueblo americano de los últimos acontecimientos de Alemania y sobre su situación actual, Sr. Canciller?— le pregunté.

—Dígale la verdad. Nada más que la verdad. Alemania nada tiene que esconder. En su oportunidad espero que todos los hechos sean conocidos.

Es realmente una desgracia para nosotros, tanto para Alemania como otras naciones, esta constante propagación de los rumores más locos y sin fundamento. Tales infundios causan graves perjuicios. Y especialmente en un país de población tan densa como Alemania, en donde millones de personas viven dentro de reducidos confines geográficos.

En Alemania 125 personas viven en un kilómetro cuadrado, mientras que en América no viven más que once o doce. Nuestro país está lleno. Está tan lleno que cualquier cosa que afecte una parte de la población inmediatamente es conocida en todo el territorio. Si una parte de nuestro país sufre la infección de una enfermedad política perniciosa inmediatamente contamina todo el cuerpo. Ese es nuestro gran peligro.

En su país puede haber una huelga formidable en San Francisco sin que esta huelga tenga los menores efectos en Nueva York u otras ciudades del Este. Pero con nosotros el caso es muy distinto. Aquí, cualquier disturbio, ya sea grande o pequeño, nos afecta a todos.

Durante los últimos meses hemos sufrido ciertas perturbaciones en nuestras filas. Hombres en quienes yo había depositado toda mi confianza se volvieron traidores. Este es un comentario bien triste a la lealtad de una gran causa y a la devoción que debe sentirse por la patria. Es trágico. Es abominable. Estos líderes, ocupando altos puestos en el servicio del gobierno, ostentando la sagrada insignia de autoridad, conspiraron y proyectaron el derrocamiento del régimen establecido.

No me quedó otra alternativa. Para cumplir los sagrados juramentos que hice al ocupar mi alto puesto, para mantener la fe de mi pueblo, de cuyo bienestar yo soy responsable, no me quedó otra cosa que hacer, que exterminar a los traidores, y salvar al pueblo alemán de la tragedia de una guerra civil.

Una guerra civil en Alemania acabaría con la nación. No solamente causaría caos y confusión en Alemania, sino en toda Europa.

Por virtud de nuestra posición geográfica en el medio de Europa, una revolución en Alemania afectaría desastrosamente todas las otras partes de Europa y los negocios en todas las partes del mundo. El mundo mercantil, debido a la rapidez de las comunicaciones y transporte se encuentra ahora estrechamente unido. Cualquiera perturbación que afecte el Reichsbank en Alemania o los bancos centrales de Francia, Inglaterra e Italia dejará sentir sus efectos inmediatamente y con precisión delicada en Wall Street.

Para evitarle a un país que ya ha sufrido demasiado durante los últimos años, un período de guerra civil con su trágica secuela de muertes y postración económica, tuve que actuar con diligencia, con firmeza y determinación que, desde luego tenían que provocar las inevitables censuras de personas ajenas e ignorantes de las causas. Las personas que tienen la inclinación de encontrar faltas en todas las cosas deben de suspender sus juicios hasta averiguar los hechos y encontrar la verdad.

En mi opinión era mi deber imperativo sacrificar las vidas de unos cuantos conspiradores y traidores impulsados por ambiciones personales y sedientos de poder, a lanzar al país en el vórtice de una guerra civil en donde cientos de miles de personas serían las víctimas.

He de confesar que me divierte un poco el hecho que el mundo exterior me colme de improperios por haber cumplido mi deber como fiel servidor de mi pueblo, mientras que Austria, en donde cientos de personas perecieron hace unos cuantos meses debido a una insurrección, no fué objeto del más leve reproche.

Algunos críticos han dicho que mis métodos de procedimiento deberían haber sido distintos. Solamente aquellas personas bien familiarizadas con los hechos, las personas que han seguido sin perder el último detalle las maniobras secretas e intrigas de los últimos meses, quienes vieron crecer, día tras día, el espectro de la revolución, tienen el derecho de hablar o criticar los métodos con los cuales el peligro podía ser evitado.

No habrá cambio en mi gobierno. Ni procederá hacia la izquierda o hacia la derecha, sino se mantendrá como siempre en el camino del centro.

Hawaii apelará contra la Ley de las cuotas

La llegada de Roosevelt parece ha de contribuir con el recurso contra la Ley Jones-Costigan

WASHINGTON, julio 12. (AP.)—La llegada del Presidente Roosevelt a Hawaii puede coincidir con la decisión de los azucareros hawaianos de negar constitucionalidad a la ley Jones--Costigan a cuyo efecto la Asociación de Plantadores ha contratado ya los servicios de James Garfield para que estudie el caso.

Garfield se encuentra actualmente en viaje a Hawaii con Royal D. Mead que es consejero general de la Asociación.

Los plantadores esperan que los tribunales dictarán un mandamiento suspendiendo la aplicación de las cuotas de producción a Hawaii.

El Presidente Roosevelt entró en el Océano Pacífico a bordo del crucero "New Orleans"

Un grupo de hawaianos le precedía en el crucero «Houston». El Presidente presenció el paso del «Houston» por el Canal. Sus hijos realizaron un vuelo de inspección sobre la Zona

BALBOA (Zona del Canal), julio 12. (AP).—El Presidente viaja hacia Hawai, a bordo del crucero «New Orleans». Hoy entró en el Pacífico a las cinco de la tarde, precedido por un grupo de hawaiianos que viaja a bordo del «Houston», después de haber ido en auto con el Presidente Arias a las ruinas de la antigua ciudad de Panamá, situada en una loma que mira hacia el Océano. El Presidente y sus hijos Franklin y John, permanecieron en la superestructura presenciando el paso del «Houston» por el Canal rumbo al mar. En su viaje hacia Balboa y Ciudad de Panamá el Presidente saludó con la mano a los ciudadanos que le aplaudían al pasar por los caminos.

El Presidente manifestó que había recibido muy pocos asuntos oficiales desde su partida de Washington: solamente unos seis documentos para firmar. Dijo que espera que Johnson continúe en la Administración de la N. R. A.

La Isla de Cocos es la meta para mañana, la cual atrae al Presidente como un buen sitio para pescar. Franklin y John realizaron un vuelo hoy a través del Itsmo, para contemplar el Canal.

4 presos siguen en huelga de alimentos en el "Mercedes"

Fueron trasladados hace poco del Castillo del Príncipe. Su estado es de suma debilidad

SE nos informó anoche en el Hospital «Mercedes» que en ese establecimiento benéfico se encuentran recluídos los presos políticos Néstor Redda, Augusto Garcés, Hernando Carballido y Ovidio de Armas, los que fueron trasladados del Castillo del Príncipe—Cárcel de la Habana— por mantenerse en huelga de alimentos. El estado de dichos pacientes es de suma debilidad. Sólo se le suministra jugo de frutas.

En la cárcel han terminado dicha huelga los diecinueve presos que la mantuvieron hasta el pasado miércoles por la tarde, según informó al Secretario de Gobernación ayer el Supervisor de dicho penal, capitán Coloma, quien logró convencerlos de la inutilidad de su persistencia en no ingerir alimentos.

El aniversario del natalicio de Juan Gualberto Gómez fué conmemorado con varios actos

En la sociedad «Unión Fraternal» tuvo efecto una velada. El discurso estuvo a cargo del Dr. José Manuel Cortina. El señor Alberto Scull Montalvo presentó al disertante

EN extremo brillantes resultaron los actos conmemorativos efectuados en homenaje de recuerdo devoto al ilustre patricio Juan Gualberto Gómez con motivo del aniversario de su natalicio hace 74 años.

En horas de la mañana se verificó la peregrinación al Cementerio de Colón donde descansan los restos del eximio compatriota, depositándose sobre su tumba multitud de ofrendas florales, entre las que anotamos: Del Coronel Carlos Mendieta, Presidente de la República, de los Veteranos de la Independencia, Emigrados Revolucionarios Cubanos, así como de diversas instituciones culturales y de recreo y colegios particulares y públicos.

La Banda del Cuartel General situada a la entrada de la Necrópolis ejecutó el Himno Nacional al comienzo del acto, el cual fué abierto por el señor Saturnino Escoto Carrión, quien con Guillermo Kessel y Agustín Bruno Recio formaba la Comisión Organizadora. El panegírico del gran cubano fué pronunciado por el doctor Miguel Angel Carbonell, Presidente del Club Cubano de Bellas Artes y uno de nuestros más destacados valores intelectuales. Su discurso fué un estudio profundo y cálido de la múltiple personalidad de Juan Gualberto Gómez.

VELADA EN «UNION FRATERNAL»

A las nueve y media de la noche, en los amplios salones de la sociedad «Unión Fraternal», tuvo efecto una solemne velada en homenaje al patricio. Presidieron el acto los familiares del extinto en unión del Presidente de la sociedad, Sr. Ramón Hughes, integrándola así mismo, el Ayudante Presidencial Teniente Alvarez Blanco, Monseñor Arteaga, en representación del Arzobispo de la Habana, el pintor Pastor Argudín y el Consejero de Estado, señor Gustavo E. Urrutia, el doctor Barichán, en representación del Secretario de Gobernación y otras personalidades.

Abierto el acto por el Presidente se desenvolvió el programa musical y de canto, que mereció unánimes aplausos, especialmente la señorita Zoila Gálvez, cuya voz fué, como siempre, rico regalo de los asistentes.

El discurso de la noche fué encomendado al doctor José Manuel Cortina. Breves palabras pronunció el señor Alberto Scull Montalvo, refiriéndose al ilustre tribuno quien comenzó agradeciendo la deferencia con la cual se le señalaba al invitársele a hablar en aquel acto. Su discurso fué una análisis elocuentísimo, de alto vuelo crítico histórico sobre la vida y la obra de Juan Gualberto Gómez en la colonia y en la República. La palabra del doctor Cortina mantuvo en suspenso la atención del auditorio durante todo el período de su discurso el cual bien se merece la versión taquigráfica por cuanto resultaría uno de los más certeros ensayos que sobre la personalidad del eximio compañero de Martí desaparecido, se puede hacer. A los aplausos que a cada instante cortaban las palabras del doctor Cortina, siguió al terminar, larga y calurosa ovación.

F.C.D. 2016

CUATRO BANDOLEROS ASALTARON UNA BODEGA EN EL VEDADO Y ROBARON EL DINERO QUE HABIA

DIARIO DE LA MARINA

Fundado en 1832

Dirigido hasta 1919 por D. Nicolás Rivero y Muñiz

OFICINAS: HABANA, PRADO 103.—NEW YORK: Joshúa B. Powers Inc. 220 E. 42nd. St.

Editado por la Cía. DIARIO DE LA MARINA (S. A.) cuyo programa consiste en la defensa de los intereses generales y permanentes de la Nación cubana, de los especiales de la Colonia española establecida en la misma y de la unión y armonía entre los diversos elementos que conviven en el país.

—Art. 1o. de los Estatutos.

Teléfonos del Diario

Dirección . . . M-3577
Administración . M-7911
Suscripciones . M-7911
Quejas M-7911
Clasificados . . A-3333
Jefe Redacción . A-3205
Redacción . . . M-7913
Sports M-7912
Agcia. Marianao FO-7380
» Guanabacoa XO-1584

PRECIOS DE SUSCRIPCION AL «DIARIO DE LA MARINA»

Habana y Provincias

Mes . . . $ 1.20
Trimestre . » 3.25
Semestre . » 6.25
Año . . . »12.00

Extranjero

Trimestre . $ 4.25
Semestre . » 8.00
Año . . . »15.00

Edición Dominical (Para el extranjero solamente)

Semestre . $ 3.00
Año . . . » 5.00

Italia se muestra alarmada a causa de la visita de Barthou, el Ministro francés, a Londres

Teme que Inglaterra haya aprobado los Pactos Regionales en el Continente. Los fascistas, resentidos por el furor que han causado sus planes navales. La situación italiana es difícil

ROMA, julio 12. (SD).—La visita del Ministro francés de Relaciones Exteriores, M. Louis Barthou, a Londres, ha causado una lluvia de polémicas en la prensa fascista y señales de honda preocupación por parte del Premier Benito Mussolini. La renovación de la antigua Entente Cordiale es tema que consistentemente alarma a Italia.

A pesar que Londres ha negado su participación activa en los planes de Barthou, este estadista francés ha tenido tanto éxito en su política de bloque que Roma teme que Inglaterra haya prestado su cooperación. Tal eventualidad sería un golpe fatal a las ideas políticas del Premier Mussolini.

Desde el punto de vista italiano el peligro no consiste en que Inglaterra se preste a cooperar en la política continental que Francia aboga, sino que el mitin de Londres no haya servido para desalentar o poner coto a las actividades francesas en este respecto.

Mussolini retornó a Roma, después de su entrevista con Hitler, convencido de que la única base sólida para la perpetuación de la paz continental estribaba en una Alemania restablecida —y con los mismos derechos— a potencia de primera. Esta idea no es nueva. Toda la política italiana depende de una Alemania fuerte para que integre el «pacto de los cuatro poderes».

La situación actual italiana no es nada de sencilla. Realísticamente hablando, tanto Mussolini como sus colaboradores, se dan cuenta que en los momentos actuales no hay esperanza para la realización del pacto de los cuatro poderes. Y mientras tanto Francia no se ha dormido. La política extranjera de Francia, en manos de Barthou, está logrando un triunfo desconcertante sobre la estrategia mussoliniana.

También ha discutido la prensa fascista el problema naval, referente a la proyectada costrucción de dos buques de guerra de 35,000 toneladas cada uno. La discusión ha sido provocada por los informes que llegaron de Londres, según los cuales M. Pietri, el Ministro francés de Marina comenzará pronto las conversaciones navales con Inglaterra tratándose, entre otros temas, el problema franco-italiano. Muchos periódicos interpretan los despachos como suma habilidad para distraer la opinión francesa e inglesa de los asuntos más vitales tratados por Barthou.

La prensa italiana reconoce que las anunciadas intenciones de la nación de construir 70,000 toneladas en buques de guerra han causado cierta intranquilidad en los Estados Unidos e Inglaterra, porque tales construcciones solo conducen a revivir el espinoso problema de la paridad naval franco-italiana. Pero Italia aduce que los nuevos barcos de guerra nada tienen que ver con la próxima conferencia, sino que representan la liquidación del último tratado naval bajo el cual están permitidas dichas construcciones.

Revistadas las tropas ayer en el Campamento

El Teniente Coronel Galíndez dirigió las operaciones. Fué invitado el Comandante Corvo

Se celebró ayer una brillante revista en Columbia.

Las tropas fueron mandadas por el teniente coronel Galíndez y presenció las maniobras el teniente coronel Tabernilla como invitado.

Los oficiales revistadores fueron el comandante Ramón Corvo Barquín, capitán ayudante Manuel Pérez, capitán pagador Rogelio Gorrín; capitanes Angel González, Huria Chapotín, Herice Primers; tenientes Zanabria y Ferie; segundos tenientes San Román Cubas, López Pablo, Jesús López Izquierdo y Pedroso.

Llamaron la atención por su disciplina el Pelotón de Ametralladoras del Batallón número 3, que mandaba el primer teniente Policarpo Luis; el Tercio Táctico mandado por el comandante Corzo, y el capitán Juan de Dios Ruiz; y la Batería de Montaña del capitán Manuel Alvarez Margoyes y los primeros tenientes Fernández y Mojica.

Se hizo una salva de cuatro cañones con una perfecta uniformidad en los disparos.

La información gráfica de estos actos la recogemos en nuestro suplemento en rotograbado. Falta en ella la fotografía acaso más interesante, la del disparo de la batería de cañones, el cual hizo añicos, por la fuerte percusión, los clichés de nuestro fotógrafo.

En nuestro reportaje gráfico, sin embargo, podrá el lector obtener una impresión cabal de la preparación militar de nuestro Ejército.

Muchas multas por infringir la Ley de 8 horas

Inspección en las fábricas que no tienen asegurados a sus obreros. Noticias de Sanidad

De orden superior los inspectores de la Dirección del Trabajo han reanudado sus trabajos activamente para hacer cumplir lo jornada de ocho horas de trabajo. Diariamente imponen numerosas multas, las cuales inmediatamente son tramitadas y al no ser abonadas en el plazo que señala la ley, se trasladan los expedientes a las Cortes Correccionales correspondientes, donde tienen que pagarlas los infractores, pues hasta el momento ninguna ha sido condonada.

Ayer fué multado el restaurant «Ariete», de San Miguel y Consulado, imponiéndosele a su propietario, treinta pesos.

También los inspectores Castaño y Galeote, se personaron en la casa de salud del Centro Gallego, comprobando sesenta infracciones, por lo que impusieron a la administración de dicho centro, seiscientos pesos de multa. Igualmente, y por falta del libro que se debe llevar por exigirlo así el Reglamento, se le impuso otra multa de treinta pesos. Los empleados de la quinta gallega trabajan más de doce horas diarias.

LOS ACCIDENTES DEL TRABAJO

Con vista del gran número de denuncias que últimamente se han recibido, el Negociado de Previsión Social y Bolsa del Trabajo está llevando a cabo una minuciosa inspección en todas las fábricas e industrias, a fin de comprobar cuáles son las que no tienen asegurados a sus obreros, violando la ley vigente.

NO APOYARON LA HUELGA

Giraudy, Jefe de la Oficina del Trabajo en Oriente, informó ayer a la Superioridad, haberle comunicado el capitán Cruz, de Manzanillo, que ningún gremio obrero había apoyado la huelga decretada por la Confederación Nacional Obrera de Cuba.

De otros lugares de la República se recibieron telegramas suscritos por distintos sindicatos obreros pidiendo la libertad de sus compañeros presos en el Castillo del Príncipe, pero sin anunciar que secundarían el paro de 24 horas decretado por la C. N. O. C.

José Russinyol, Sub-Secretario de Educación

También fué designado ayer el Dr. Alfredo Bernal, para la Sub de Justicia. Días de recibo

Informó a los periodistas el doctor Agustín Acosta, Secretario de la Presidencia, que había sido designado Sub Secretario de Educación el doctor José Russinyol, catedrático del Instituto de Matanzas.

Por telégrafo le fué notificada al doctor Russinyol su nombramiento.

DIAS DE RECIBO AL PUBLICO

El Secretario de la Presidencia ha destinado los lunes, miércoles y jueves, de 10 a 12 del día para recibir al público.

PROBLEMAS DEL MATADERO

En Palacio hizo entrega de un informe protestando de la línea de conducta seguida por el Municipio respecto de los mataderos, el doctor Rodríguez Pintado y una comisión del Matadero Industrial.

NOMBRADO SUB DE JUSTICIA EL DOCTOR ALFREDO BERNAL

Se anunció en Palacio que el doctor Alfredo Bernal, había sido designado Sub-Secretario de Justicia.

QUEMADURAS

Con agua hirviendo, se produjo ayer quemaduras de carácter grave diseminadas por el cuerpo, Manuel Alcalá Rivas, natural de la Habana, de 68 años de edad y vecino de la barriada de Jesús del Monte.

Solicita la Liga Nacional de Trabajadores que se redacte un Código de Trabajo adecuado

Se ha dirigido al Secretario del Trabajo para que eleve su ruego al Consejo de Secretarios

El Sr. Manuel Lima, Secretario General de la Liga Nacional de Trabajadores, se ha dirigido en nombre de esta entidad al señor Secretario del Trabajo, en relación con el escrito que habían presentado en 24 de junio, en demanda de su cooperación para la implantación de un Código del Trabajo, por mediación del cual se devolviera el sosiego y la paz pública al país, y la exposición que remitieran al Sr. Presidente de la República, solicitando que se convocara un Congreso de Obreros y Patronos, para conocer el proyecto del Código del Trabajo, que ofrecía el Dr. Andrés García Gutiérrez, presentado por la Liga de Trabajadores a distintas entidades obreras, que le impartieron su aprobación, estimando que contenía las pautas a seguir entre el Capital y el Trabajo.

Interesa la Liga de Trabajadores del Sr. Secretario, q. se sirva ser portavoz de sus aspiraciones en el Consejo de Secretarios, para que se proceda al incio de los estudios sobre esta legislación, que pondría término a las continuas huelgas, que tanto perjudican las actividades de la nación. Alegan que el autor del proyecto es un revolucionario desde 1927, perseguido por Machado y encarcelado en la Cabaña, que no ha pensado en lucrar con el mencionado Código, al que lleva dedicados más de quince años de labor captadora y recopiladora de las leyes vigentes en distintos países, sobre asuntos sociales, favorecido con la pericia que tiene de estos particulares demostrada en la Exposición de Sevilla, donde obtuvo el Primer Premio, la Medalla de Honor, como el más capacitado en Ciencias Sociales al presentar sus obras.

El contrato de correo aéreo fué renovado

Ha sido reducido su costo en beneficio del Estado. La deuda asciende a doscientos mil pesos

La Secretaría de Comunicaciones, al renovar el contrato con la Compañía Nacional de Aviación, ha reducido notablemente el costo de dicho servicio en beneficio del Estado. El anterior costo era de 14, 700 pesos mensuales y ahora es de tres mil pesos. La libra de correspondencia, desde Baracoa a los Estados Unidos, costaba ocho pesos, y ahora costará solamente 5 pesos.

La deuda contraída con la citada Compañía, por transporte de correspondencia, asciente a doscientos mil pesos, pasando a deuda flotante, liquidándose por compensaciones.

CONVENIO INTER-TELE-COMUNICACION

El día 13 de junio próximo pasado, el Ministerio de Correos en Madrid, ha depositado el instrumento de ratificación de convenio intertelegráfico firmado el día 9 de diciembre de 1932.

SOBRE EL COSTO DEL FLUIDO

La Secretaría de Comunicaciones tiene especial interés en hacer constar que cualquier problema que se presente entre suscriptores de la Compañía Cubana d Electricidad, de acuerdo con lo dispuesto por el Decreto-Ley número 2976, que trata de la rebaja del flúido, así como lo relacionado con acometimientos, reparaciones y traslados, debe darse cuenta al Negociado de Conciertos y Servicio Público de dicha Secretaría.

Este problema se ha venido sucediendo con frecuencia con los agricultores en el interior de la República al pretender la citada Compañía cobrar las instalaciones, que debe realizar por su cuenta.

PROTESTAN DE UNA DETENCION

Anoche visitaron nuestra Redacción, los señores José Sabatés y José Roca, en nombre de la Sección de Peletería del Sindicato del Comercio, los que nos significaron que dicha colectividad deseaba hacer presente su protesta por la detención efectuada en horas de la tarde de ayer, en la peletería «Arrinda», de Neptuno 83, de los dependientes de esa casa, Germán Freyre y Jesús Iglesias, a los que se acusa de boycotear a «El Encanto» por medio de manifiestos.

Ascensos y expulsiones en la Policía

El tránsito tranviario quedó paralizado ayer una hora como señal de duelo. Detenciones

Por disposición del Jefe de la Policía Nacional Teniente Coronel Pedraza, dentro de breve serán ascendidos a capitanes, los Tenientes M. Montesino, que presta sus servicios en la Sección de Radio, Miguel Angel Rodríguez, que comanda La Guerrilla de la Muerte y Francisco Pérez, al mando de la Segunda estación.

CESANTIA

Ayer fueron separados del Cuerpo, los vigilantes 367, José Abejón Puñal, perteneciente a la Tercera estación; 2131, Gregorio González Arteaga, de la Novena estación; 2503, José Irimia Aguila, de la Tercera estación; 403, Pablo Jacomino Gonzalez, de la Oncena estación; 931, Cirilo Ulloa Pérez, de la propia estación; 1207, Lucio Pineda Lopez, de la Décima Quinta estación y 1550 Luis Olazabal Rego, de la Tercera estación. También se dispuso por el Jefe de la Policía, el nombramiento de mecánico a Noe Rogelio Valdes González, en la vacante de Pedro Guni.

EL PARO

Las estaciones de policía reportaron ayer a la Jefatura, que a las cuatro en punto de la tarde, había quedado paralizado el tráfico tranviario, como señal de duelo por la muerte de su compañero, hecho del cual dimos cuenta ampliamente en nuestra anterior edición, quedando los carros detenidos en el lugar por donde transitaban a dicha hora y cuyo paro duró por espacio de una hora, con la correspondiente protesta del público que como pasajeros viajaban en los mismos.

DETENCIONES

El doctor Marill, Teniente Médico de la Policía, dió cuenta al Teniente Coronel Pedraza, el haberse personado en la casa de salud La Bondad, con motivo de existir un problema entre sus empleados, sin que lograra arrestar al director de dicho movimiento huelguístico nombrado Roberto Serrano, con motivo de haber sido amparado por sus compañeros que lo sacaron por el fondo, cuyo sujeto ha podido conocer es un conocido agitador. Con motivo de estos hechos, el mencionado profesional procedió a la detención de Juan Serrano Serrano, Oscar Pérez y Manuel Montes Méndez, por ser todos ellos conocidos como comunistas y responsables de los hechos que vienen ocurriendo en la expresada casa de salud, en la que fué amenazado y coaccionado su administrador señor Gallar. Los detenidos fueron enviados a disposición de la Comandancia Militar, cuya autoridad dió cuenta en el día de ayer al Juez de Urgencia.

ACUARTELADA

En previsión de posibles desórdenes, hasta anoche continuaba acuartelada la policía en sus respectivas estaciones, esperándose que de un momento a otro cese el mismo, en vista de la normalidad reinante con respecto al orden público.

Dos nuevos casos de Parálisis Infantil se registraron ayer, ambos procedentes de Marianao

«El perder un hijo es triste, pero lo es más dejarlo inútil», dice el doctor Ituarte, Jefe Local de Sanidad de la Habana, en nuevas recomendaciones profilácticas hechas al público

A diez asciende ya el número de niños atacados de Parálisis Infantil que se encuentran recluídos en el Hospital de Enfermedades Infecciosas «Las Animas». A la lista de seis en tratamiento, hay que agregar cuatro. Ayer fueron diagnosticados como positivos José Antonio Martínez, de 4 años de edad, vecino de Cádiz letra «C» y Bárbaro González, de cinco años de edad, vecino de Quintín Banderas número 195, en el Reparto «Las Yaguas». Estos dos últimos casos, tratados inmediatamente, por el doctor Dubrocq, quien les practicó la punción para la extracción del líquido céfalo-raquídeo y les inyectó los medicamentos indicados en estos casos, han mejorado notablemente, al extremo de haber cedido a rigidez, bajado la temperatura y, en general, su estado es satisfactorio, dentro de la gravedad. Además, a última hora de ayer, ingresaron en «Las Animas», dos atacados más de Parálisis Infantil, procedentes del vecino Término Municipal de Marianao.

De acuerdo con las indicaciones del doctor Aurelio Ituarte, Jefe Local de Sanidad de la Habana, los catorce médicos que con él cooperan en la campaña de saneamiento e investigación, tan pronto se tiene conocimiento de un nuevo caso, se hace un censo de todos los vecinos de la manzana, se les toman los exudados naso-faríngeos para conocer si existe algún portador del **meningococo** y esterilizarlo, sometiendo a unas desinfección buco-nasal a los demás vecinos.

Hasta el presente los síntomas que se presentan en los atacados de Poliomielitis o Parálisis Infantil, son un trastorno gastro-intestinal con diarreas, fiebre y, seguidamente, rigidez en la nuca y extremidades inferiores.

NUEVAS URGENTES RECOMENDACIONES

El doctor Aurelio Ituarte, Jefe Local de la Habana, a más de las recomendaciones hechas al público hace dos días y que publicamos en nuestra edición anterior, ha dictado las siguientes que titula «Parálisis Infantil. Contribuya a su derrota». Dicen así:

..Aíslo a su niño: No lo lleve a sitio alguno. No admita en su casa niños de vecinos o amigos.

Evite la mosca:—No deje alimentos destapados. Cuide que su depósito de basura esté tapado. Lave sus suelos y servicios con creolina. Use mosquitero cuando su niño duerma la siesta.

Cuide del polvo:—Use paños húmedos para la limpieza. No levante polvo con la escoba. No sacuda alfombras.

Desinfecte su nariz y su garganta:—Una ligera pulverización dos o tres veces al día, de agua mezclada con agua oxigenada en su nariz y su garganta. Es un gran preservativo.

No tenga animales, si tiene niños:—Sobre todo si los niños son pequeños de un mes a dos años. Siempre es fácil que anden por el suelo.

El gérmen:—Que produce la **Parálisis Infantil**, se desconoce: por eso es más peligroso.

Y, finalmente, dice el doctor Ituarte en sus recomendaciones al público:

«El perder un hijo es muy triste, pero lo es más dejarlo inútil. La lucha es fácil. Sea cívico».

La Metro Goldwyn apela contra un fallo en Londres

La princesa Irina Youssoupoff, perteneciente a una de las familias de la más rancia nobleza rusa, ha triunfado en la demanda que estableció contra la Metro. Según ella en la película «Rasputín y la Emperatriz» se vierten conceptos injuriosos para su persona, y los tribunales le han dado la razón, condenando a la compañía a pagarle $250,000 de indemnización.

LONDRES, julio 12. (AP).—Sir William Jowitt, representante de la Metro-Goldwyn-Mayer, se ha dirigido a los tribunales de apelación pidiendo que se deje sin efecto la sentencia en que se condena a la compañía que representa al pago de una indemnización de 250,000 dólares a la Princesa Youssoupoff por las calumnia que dice aparecen en la película «Rasputín».

Jowitt dice que el veredicto y la sentencia se basan en la forma en que el juez, que no vió la película, instruyó al jurado, ante el cual se pasó la cinta dos veces.

Se dieron a la fuga en un auto que los esperaba, y que no pudo ser localizado por la policía

Un joven denuncia ante el Juez de Guardia que se halla en una clínica atendiéndose de las heridas que le causó un miembro de la Policía cuando lo detuvo. Accidente a un joven

Cuatro individuos, de raza blanca, hasta ahora desconocidos, armados de cuchillos y revólvers, realizaron anoche un asalto en la bodega que está situada en la calle 2 esquina a 31, en la brriada del Vedado, propiedad de Gumersindo Fernández y Fernández, que se encontraba ausente.

EL ASALTO

Según manifestaciones del dependiente Adolfo Alvarez Rubio, se encontraba en la bodega, cuando sintió que tocaban por el fondo y al salir por la reja le informó un individuo que le entregara el bulto que llevaba al dueño del establecimiento, pero como el mismo no cupiera por la reja, entonces determinó abrir ésta y al realizarlo se le abalanzaron encima los desconocidos que armados, lo intimidaron para que no gritara y tapándole el rostro le ordenaron que se virara para la pared.

LA FUGA

Una vez que los asaltantes se apoderaron del dinero que había depositado en la casa, ascendente a no venta pesos, acto seguido se retiraron de dicho comercio, dándose a la fuga en un automóvil cerrado que los esperaba en la puerta, cuyo vehículo en aquellos momentos iba desprovisto de chapa. La máquina fué circulada por la policía.

UNA DENUNCIA

Bernardo Cabrera Amero, de 18 años de edad y vecino de la Policlínica Nacional donde se encuentra colocado, denunció anoche por escrito al Juez de Guardia, que había sido detenido por el Dr. Alfredo Marill, miembro de la Policía Nacional, por quien fué maltratado despiadadamente y puesto a disposición de la Comandancia Militar, cuya autoridad decretó su ingreso en el vivac, donde al ingresar, fué reconocido por el médico de guardia, certificando que presentaba contusiones de carácter menos grave diseminadas por el rostro y demás partes del cuerpo.

UNA EMBOLIA

José Linares Fleites, de 18 años de edad, empleado de la Secretaría de Comunicaciones y vecino de Cuarteles número 12, estuvo ayer tarde a punto de perecer ahogado en la playa de los Muelles de los Cocos, en Casa Blanca, al ser presa de una embolia cuando se encontraba bañando en dicho lugar.

Breve discurso sobre la Toma de la Bastilla

El Dr. Gárate Bru habló en el Club Rotario. Se trató sobre otros asuntos interesantes

Bajo la presidencia del arquitecto Horacio Navarrete, ocupando la Secretaría el señor Carlos Calvet, celebró su acostumbrada sesión de los jueves, ayer, en el Hotel Nacional, el Rotary Club de la Habana.

Sesión exclusivamente para socios, en el transcurso de la cual se trataron distintos asuntos internos del Club, con objeto de marcar la orientación y plan a desarrollar por la nueva Directiva.

Con tal motivo consumieron turnos el Presidente de la Comisión de Asuntos Interiores, doctor Luis Machado, así como los miembros de la misma, señor Alex Robert, y los doctores Mario Núñez Mesa y Manuel Galigarcía. Asimismo, en torno a distintos aspectos a desarrollar por la institución de la rueda dentada durante el año, hablaron los señores Paco Prieto y José Manuel Rodríguez.

Se propone el Club aumentar sus listas de socios, cubriendo las clasificaciones vacantes, hasta el número de doscientos.

Hubo muchos aplausos para el Dr. René Acevedo, que lleva asistiendo al Club doce años con un «record» de asistencia de cien por cien.

También hubo muchas congratulaciones para Adolfo Kates, nuevo Sargento de Armas.

Con motivo de conmemorarse el próximo día 14 la Toma de la Bastilla, pronunció un breve y elocuente discurso el doctor Carlos Gárate Brú, refiriéndose a la efemérides histórica marcada por un pueblo que supo luchar hasta la heroicidad para la conquista de sus derechos conculcados.

A las dos y media en punto de la tarde, el Presidente, señor Navarrete, levantó la sesión.

Se distribuirán las raciones crudas a los pobres el día 1o.

$4,000 dedica Sanidad a ese fin. $1,000 para cocina económica. $6,000 a becas

Celebró sesión ayer el Comité Ejecutivo para la Atención de los Desocupados, conociéndose, en primer término, de la organización de la Granja Agrícola en la finca Torrens, en San Pedro, Punta Brava, acordándose denominarla «General Domingo Méndez Capote».

Se acordó, después, dedicar seis mil pesos mensuales—de los tres mil que consigna la Secretaría de Hacienda—para mantener becados en los colegios y asilos, donde, por ocho pesos, según se nos informa, se les da ropa, calzado, albergue, alimentación y educación a unos 600 niños y para sostener a 150 ancianos desamparados.

Para los verdaderamente indigentes se destinarán cuatro mil pesos mensuales para la adquisición de raciones crudas, que comenzará el próximo mes de agosto, previo informe de los Inspectores de la Dirección de Beneficencia. Mil pesos, además, se destinarán a la cocina económica, donde se distribuirán 850 raciones diarias; y, el resto de la consignación, dos mil pesos, se destinará al sostenimiento del personal necesario y a los trabajos que se realizan en la Granja Agrícola.

LOS OBREROS LIBRES DEL PUERTO DE LA HABANA, PUEDEN IR A TRABAJAR

Los señores Luis Roberto Buillos y Ceferino Martínez, presidente y secretario, respectivamente, del Gremio Unión de Obreros Libres del Puerto de la Habana, hacen saber, por este medio, a sus compañeros de labores que pueden concurrir hoy a trabajar a los muelles todos aquellos que fueron coaccionados por el capitán del Puerto, señor Büttari, que interpretó erróneamente una disposición vigente sobre la materia y que no alcanzaba a impedir que los obreros de dicho gremio concurrieran a trabajar.

Altos jefes de Agricultura han sido nombrados

Nuevo Inspector General. Cuatro nuevos ingenieros agrónomos. Otras noticias del Departamento

Por Decreto Presidencial, a propuesta del Secretario de Agricultura y Comercio, fué nombrado ayer al señor Alberto Vilar para el cargo de jefe de quinta clase para Expansión Industrial de la Oficina de Industrias Varias, con el haber anual de 1,700 pesos.

El señor Vilar fué durante varios meses Jefe de Despacho de la Secretaría del Trabajo, desde su fundación, desempeñando el cargo con el concurso e todos los empleados del Departamento, hasta que ocupó dicha Cartera el doctor Méndez Peñate, quien logró del Presidente de la República su separación del puesto, no obstante su competencia y capacidad. En la Secretaría de Agricultura, seguramente el señor Alberto Vilar ha de demostrar sus vastos conocimientos en Administración pública.

CUATRO NUEVOS AGRONOMOS

Los cuatro nuevos ingenieros agrónomos, graduados recientemente en la Universidad Nacional, señores Carlos Fernández del Junco, Jorge Bretón Deschapelles, Jaime Galarraga Abreus y Francisco Ortega Izquierdo, se dirigirán al Secretario de Agricultura para que se les tenga en cuenta al hacerse los nombramientos de las trescientas veinticinco plazas técnicas de nueva creación, según publicamos hace varios días.

Según nuestras noticias próximamente han de graduarse veinte nuevos ingenieros agrónomos.

NUEVO INSPECTOR GENERAL

También fué nombrado ayer por Decreto Presidencial el doctor Benjamín Muñoz Ginarte, Ingeniero Agrónomo, para el cargo de Inspector General de Agricultura. El doctor Muñoz fué durante muchos años Jefe de los Ingenieros Agrónomos del Estado.

NO FUE EL SECRETARIO

Durante todo el día de ayer no concurrieron a sus respectivas oficinas ni el Secretario ni el Subsecretario de Agricultura, Ing. La Rionda y señor Francisco Castro, viendo defraudadas sus esperanzas las numerosas personas que desde hora temprana les esperaban en los pasillos del segundo piso.

Se nos dijo que ambos altos jefes estaban despachando en una oficina particular instalada en un bufete de esta Capital.

EL CUERPO DE POLICIA DE VIENA SERA OBJETO DE REORGANIZACION TOTAL

VIENA, julio 12. (AP.).—Continúan las explosiones de bombas como resultado de la reorganización del gabiente del Canciller Dollfuss, que presentó ayer la dimisión al Presidente de la República.

El Vicecanciller Fey, que además tiene a su cargo la dirección de la campaña anti-terrorista, ha declarado que se propone reorganizar completamente el cuerpo de la policía.

Anuncia el Dr. Pelayo Cuervo que dentro de 48 horas resolverá el problema de la Cuban Telephone

Una comisión de obreros representativos de las Compañías de Servicios Públicos se entrevistó con el Presidente de la República, gestionando el cumplimiento del fallo del Supremo

Se entrevistó con el Presidente de la República, a presencia del doctor Pelayo Cuervo—Secretario de Gobernación e interino del Trabajo—una comisión de obreros representativos de las Compañías de Servicios Públicos de Tranvías, Ferrocarriles, Teléfonos y Plantas Eléctricas.

Los comisionados solicitaron del Jefe del Estado el cumplimiento del fallo del Tribunal Supremo de Justicia que declaró sin lugar el recurso de inconstitucionalidad interpuesto por la Cuban Telephone Company, contra resolución de la Secretaría del Trabajo ordenando la reposición, sin excepciones, de todos los obreros de dicha Empresa que se lanzaron a la huelga.

La comisión manifestó, en el curso de la entrevista, que en tanto la Empresa no se ciña a la resolución de la Secretaría del Trabajo, los obreros que aún se hallan sin colocación, mantendrán una actitud hostil respecto de la Compañía, sin que esta expresión signifique amenaza o propósito de ejercer coacción.

El Presidente Mendieta le respondió a los comisionados que él haría cumplir la Ley, acatando el fallo del más alto Tribunal de Justicia.

El Secretario interino del Trabajo—que, como decimos, asistía a la conferencia—solicitó tiempo para estudiar el asunto y armonizar los intereses en pugna.

Se convino, entonces, en señalar un plazo de cuarenta y ocho horas para resolver.

LOS OBREROS TEXTILES NO APOYAN A LA CNOC, MANEJO DE POLITICOS

La Junta de Administración del Sindicato General de Obreros de la Industria Textil nos informa, por medio de una Circular que ha dirigido a todos los trabajadores de Cuba, que en ningún momento está dispuesta a dejarse sorprender por los elementos comunistas que parapetados tras el nombre de la Confederación Nacional Obrera de Cuba, empujan a cada momento a los obreros a una huelga, en la que lo que menos se ventilan son los intereses económicos y sí los del Partido Comunista. De ahí que no secundase el movimiento de huelga decretado para el miércoles último.

Estiman los obreros textiles que el verdadero motivo de la huelga general decretada ese día «no fué el de reclamar la libertad de los presos en huelga de hambre, si no obligar al Gobierno para que dé libertad a la Confederación (realmente Partido Comunista), ligada ahora a los «auténticos» y al «A. B. C. Radical» para actuar con menos riesgo y con más base y a la par procurar garantías para Ordoqui por haber declarado como Secretario de la C. N. O. C., que eran los trabajadores los que habían atacado a la concentración abecedaria».

Terminan diciendo los obreros textiles que ellos irían a una huelga general cuando la Confederación Nacional Obrera de Cuba, deje de ser instrumento de los partidos políticos, ya que «el Sindicato se ha levantado para oponerse a los cálculos y manejos de los vividores eternos de los trabajadores y de los encumbrados sobre sus espaldas, sueñan con ser Comisarios».

Conferenció el Gral. Menocal con Mendieta

El ex-Presidente se interesó por las viudas de Betancourt y M. Capote. No habló de política

Por espacio de una hora conferenció ayer el Presidente de la República, coronel Mendieta, con el ex Presidente General Menocal.

A la conferencia asistieron el coronel Despaigne, ex Secretario de Hacienda; el comandante Miguel Coyula, Consejero de Estado y el coronel Cosme de la Torriente, Canciller de la República.

Cuando el General Menocal llegó a Palacio, los periodistas le interrogaron en demanda de noticias:

—¿La renuncia del Alcalde de la Habana?

—¿Problemas políticos del Conjunto Democrático, del cual es usted el Jefe?

El general Menocal negó y sonriente repuso:

—Venimos, exclusivamente, a tratar con el coronel Mendieta de cuestiones veteranistas el coronel Despaigne, el comandante Coyula y yo.

—¿Y esas cuestiones, General?

—Se refieren a las viudas de los generales Domingo Méndez Capote y Pedro Betancourt. Nos interesamos por ellas.

Esto informaba el general Menocal cuando apareció el secretario de Estado, doctor Torriente, que se unió a la comisión, ya que coincidiendo con su propósito, también iba a tratarle al Presidente, del caso de las viudas de los aludidos generales, necesitadas de obtener las debidas pensiones.

Terminada la entrevista, el general Menocal volvió a hablar con los reporters, ratificando su dicho anterior.

—En la conferencia no se habló sobre ningún otro asunto—dijo el ex Presidente.

—Ni aun de política...

—Ni aun de política; repitió el general Menocal.

La Sala de Urgencia requiere al Supervisor de la Cárcel por no haber presentado a un preso

Deberá presentar hoy al procesado Luis Sánchez, que infringió el decreto número 51. Es necesario llenar ese trámite para entregar las conclusiones provisionales al Ministerio Fiscal

Ayer debió haber sido presentado por el Supervisor de la Cárcel de la Habana ante la Sala de Urgencia de la Audiencia el procesado Luis Sánchez, que está encartado en proceso por infracción del decreto ley número 51 de que conoce dicha Sala.

Pero el citado funcionario no presentó al procesado, al que había de hacerse entrega de las conclusiones provisionales que el Fiscal ha formulado contra él.

Y de ahí que la citada Sala de Urgencia, requiriera ayer mismo al Supervisor para que hoy presente a Sánchez, a fin de llenar ese trámite, y, además, para que designe Letrado que lo represente y defienda.

CONCLUSIONES DEL FISCAL

El Ministerio Fiscal de la Audiencia ha interesado las siguientes penas.

Diez años de presidio mayor, por robo con violencia para Lázaro Cantos Ortiz, quien el 31 de mayo último asaltó a Ana González, en Monserrate y Tejadillo, arrebatándole una cadena valuada en 5 pesos, causándole lesiones en el cuello.

Absolución y entrega a sus padres, para el menor de quince años, Abad Fernández Zapata, por haber dado muerte, imprudentemente, con un revólver que examinaba a Paula Esperanza Mayor, el 19 de mayo.

Y veinte años de reclusión para Francisco Rodríguez, conocido por Paco. El procesado, el 24 de abril de este año, mató a cuchilladas a Oscar González Miranda, al que causó ocho heridas. Se le aprecia la agravante de nocturnidad, por haber aprovechado las horas de la noche, para cometer el delito.

Los jubilados felicitan al doctor Rivero

Reconocen su actuación en la controversia entre la Cía. de Luz y el Retiro Ferroviario

El Ejecutivo de la Asociación Nacional de Jubilados y Pensionados, nos dirige la siguiente comunicación, dándonos a conocer el acuerdo que ha tomado en reciente asamblea.

«La Habana, julio 11 de 1934.

Dr. José I. Rivero, Director,
DIARIO DE LA MARINA,
Habana.

Señor:

En Asamblea General ordinaria celebrada el día 8 del mes en curso en nuestro domicilio social, Chacón No. 14, fué aprobado el siguiente acuerdo:

Darle a usted las más expresivas gracias por la acertada y justa actuación de ese periódico, referente a la tan debatida y larga controversia entre la Compañía Cubana de Electricidad y la Ley del Retiro Ferroviario, Tranviario, etc.

Lo que nos place comunicarle.

Atentamente de usted,

Aurelio de Prada, Presidente Provisional; Alfredo González, Secretario General Provisional.

M.E.C.D./2016

LA FECHA DE LAS ELECCIONES SE FIJARA CUANDO TERMINEN LOS TRABAJOS PREPARATORIOS

Se emplazar el monumento al Generalísimo Máximo Gómez, con un crédito de $69.000.00

Una comisión de Veteranos de la Independencia visitó ayer al Presidente de la República para tratar del problema. Ofreció el Coronel Mendieta llevar el asunto al Consejo de Secretarios

Como habíamos anunciado, se verificó ayer la entrevista entre una comisión de Veteranos de la Independencia y el Presidente de la República a propósito del monumento, ya terminado, y que ha de ser eregido en la Punta, del Generalísimo Máximo Gómez.

Formaban esta comisión los señores Gustavo Pérez Abreu, Benigno Sousa, Juan Ramón O-Farrill, Tomás Curtis, Ignacio Pilar, Plácido Hernández, Guillermo Scheweyer, Francisco Rivera, J. Rosende y el Secretario de Estado doctor Cosme de la Torriente.

El doctor Pérez Abreu, Presidente del Comité Pro-Monumento al Generalísimo Máximo Gómez, se dirigió al Jefe del Estado en un breve discurso cuyos puntos principales son los siguientes:

A—Cordial entendimiento entre el Gobierno de Cuba y el de Italia a fín de que éste, salvando dificultades, disponga la remisión del Monumento del Generalísimo Máximo Gómez.

B—Que el Consejo de Secretarios declare vigente el crédito de 69.000.00 pesos que faltan para completar el pago del monumento al escultor.

C—Confección del proyecto de presupuesto para el emplazamiento de la obra.

D—Necesidad de que el escultor Aldo Gamba, autor del monumento ante mencionado, se traslade a la Habana para asistir a la inauguración de su obra y que los obreros de la casa Guaglino, constructora de aquel vengan también a la Habana para laborar en el emplamiento.

E——Nombramiento de una comisión para que estudie el lugar en que ha de levantarse el monumento, pués mientras unos estiman que debe escogerse para ello la explanada de la Punta, otros creen que es preferible la esquina que forman el Malecón y la calle C.

El Jefe del Estado agradeció la visita de los veteranos, sus compañeros de armas y les prometió dar cuenta de ella y del objeto que la guió, al Consejo de Secretarios para que resuelva.

Columna Editorial

EL RUMBO ESCOGIDO

El restablecimiento del órden debe constituir el objetivo primordial del Gobierno del Coronel Mendieta y en ese empeño, de absoluta necesidad nacional, procede que se concentren con tenacidad los mayores esfuerzos y se utilicen con resolución los medios más enérgicos. Así hemos venido exponiéndolo, como intérpretes de la opinión, desde el día en que el ilustre patriota asumió la jefatura del Estado, y así con frecuencia cumplimos nuestro deber de voceros del sentimiento público, al advertir que las vacilaciones, las condescendencias y las timideces en la realización de ese propósito, más que escollos que van sembrándose en el camino, constituyen valladares que paralizan la marcha y desviaderos que alejan del éxito.

Para la restauración de la normalidad política, encarnada en la sustitución de la «presunta confianza» por el mandato popular, es ineludible el previo requisito de la tranquilidad pública, en términos que permitan la libre concurrencia a los comicios. El Gobierno ha adquirido ante el país el solemne compromiso, consignado en la Ley Constitucional de la República, de convocar elecciones en Diciembre. Y puesto voluntariamente en el trance de cumplirlo, no queda otro remedio que sacrificar cuanto no conduzca a ese fin, o sea susceptible de entorpecerlo, o pueda producir la exigencia de aplazarlo.

El país, por su parte, quizás se dispondría a aceptar alguna demora, si se le convenciera de que hay que desclavar la vista del calendario para atender a la imposición del órden. Pero en cambio, es difícil que admitiera con resignación las excusas de descuidos en el mantenimiento del orden por la consagración del tiempo a otros asuntos de mayor o menor interés colectivo.

Lo urgente — y sólo lo urgente y con caracteres de perentoriedad visibles bajo todas las líneas y en todas las distancias— debe ser resuelto, dentro de la orientación que el propio Gobierno se ha trazado. Había dos rumbos a seguir; o postergar la consulta a las urnas hasta el definitivo encauzamiento de la vida nacional en todos los órdenes, o apresurar las elecciones. El Gobierno se ha decidido por el último. Y esto sitúa automáticamente en estado de suspensión a los problemas desvinculados de premura y a las soluciones creadoras de derechos permanentes, cuando de manera ostensible no alcancen sus ventajas a la universalidad de la nación.

Se justifican con claridad en esa dirección los Tratados de abrogación de la Enmienda Platt y de Reciprocidad Comercial, con los Estados Unidos, cuyos beneficios, en el orden de la política y de los negocios, a todos alcanzan. Pero no se explicaría, con los mismos fundamentos, la simple prórroga de la Ley de Moratoria, a un año de distancia de su vencimiento, y a menos de ocho meses de la reunión de la Asamblea que habrá de ostentar la representación de la soberanía nacional. No obstante, cabría considerar como medida de emergencia, a tono con las necesidades del país, la suspensión de las subastas judiciales, cualquiera que fuere el origen del crédito que las origine, hasta que se adopte un criterio definitivo sobre el pago de las deudas, en armonía con la voluntad nacional.

Este medio, ofrece sin duda la ventaja de franquear el paso durante el período transitorio, a los acuerdos privados que suscitara la conciliación de intereses, facilitando la labor legislativa. De ahí que consideremos en que merece reflexiva consideración, si debidamente se salvaguardan los intereses de los acreedores.

Lo esencial por el momento, es llegar a una fórmula en que aún a costa, si fuere preciso, del criterio jurídico, se resuelvan los aspectos sociales del problema, dentro de las condiciones específicas del ambiente cubano.

EL DOCTOR ALFREDO BERNAL SERA DESIGNADO PARA LA SUBSECRETARIA DE JUSTICIA

El doctor Alfredo Bernal, Abogado Fiscal del Tribunal Supremo, adscripto a la Sala de lo Civil y Contencioso Administrativo, será designado para ocupar la Subsecretaría de Justicia.

El doctor Bernal, funcionario de brillante hoja de servicios en la carrera fiscal, principalmente en materia civil y contencioso administrativo, ingresó en ella hace unos quince años, figurando en el Cuerpo de Fiscales de la Audiencia de Santa Clara y en la de esta Capital, y es muy estimado por su exquisita corrección, rectitud y honorabilidad. Por sus indiscutibles méritos no fué removido de su cargo por el Gobierno de los «auténticos», como lo fueron la mayoría de los Fiscales de la República.

Y ahora el doctor Montero, que ha ido a la Secretaría de Justicia con el solo propósito de desarrollar sus mayores actividades en beneficio de los intereses de la Administración de Justicia propuso al Coronel Mencieta el nombramiento del doctor Bernal para el cargo de Subsecretario de Justicia, por ser un antiguo y competente funcionario y por reunir los mayores conocimientos técnicos para ese cargo.

BARTHOU CUENTA CON INGLATERRA PARA SUS PLANES

Así lo asegura parte de la Prensa parisién, aunque la otra asegura respeto de Pactos

PARIS, julio 12. (SD.)—Las noticias más opuestas circulan alrededor de los resultados obtenidos por M. Louis Barthou en Londres. Los periódicos recogen los comentarios más variados. Desde la nota francamente pesimista hasta la más jubilante.

Entre estos extremos navega como siempre la nota moderada. Esta nota se concreta a decir que ambos gobiernos expusieron sus ideas de cómo se puede conservar la paz continental, pero entre ambas concepciones surgió la diferencia que parece destinada a existir hasta la próxima guerra.

Las conversaciones y cambio de impresiones fueron celebrados dentro de la mayor privacidad y cortesía. En su mensaje de Londres, Henry de Korab, corresponsal de «Le Matin», dice que la visita de M. Barthou fué un gran éxito personal y político

«GRAFOS»

Un nuevo éxito se ha anotado la revista «Grafos».

El ejemplar que ahora nos llega, correspondiente al mes de julio, supera a los anteriores, si es posible hacerlo, en material y en impresión.

Nuestro elogio mensual a la revista de referencia, siempre en sentido encomiástico, pudiera parecer a algunos hiperbólico, pero los que conocen, los que disfrutan periódicamente de sus exquisiteces bien saben que en nada exageramos.

Sus elementos dirigentes ponen en cada número sus esfuerzos a contribución y tal parece que su contribución es en cada número mayor.

De ahí que la revista en el poco tiempo que tiene de existencia, apenas algo más de un año, se haya logrado infiltrar entre nuestra sociedad elegante, que la ha convertido en su órgano oficial.

Nosotros, una vez más, queremos consignar nuestra complacencia por su triunfo.

:: LISTOS PARA LA PRUEBA ::

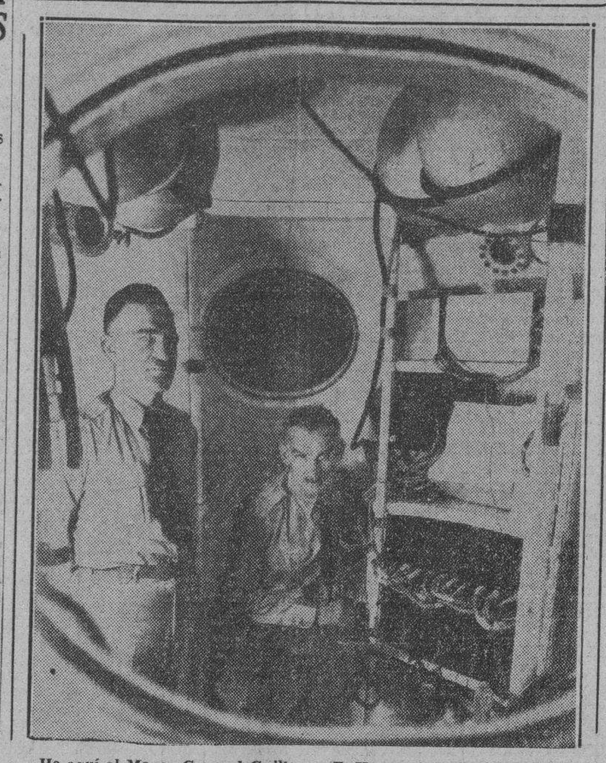

He aquí al Mayor General Guillermo E. Kepner y al Capitán A. W. Stevens, dentro de la góndola del globo en que ascenderán a la estratosfera, partiendo de Rapid City, S. D.

En la foto aparecen haciendo los últimos preparativos para su vuelo. Las condiciones atmosféricos han impedido que aun no hayan hecho realidad su proyecto.

¡Esperemos!....

PARA FINES DEL PRESENTE MES SE PAGARA EL PRIMER PLAZO DE SUS HABERES A TODOS LOS PROFESORES

Renunció el Delegado estudiantil, Morell Romero, al Consejo Universitario, por entender que, escudándose en cuestiones legales, no se aborda la depuración en una forma diáfana

Ayer por la tarde se entrevistó con el Secretario de Hacienda, doctor Gabriel Landa, la Comisión pro pago de haberes atrasados al profesorado de la Universidad de la Habana.

El doctor Landa les hubo de manifestar que para fines de mes se abonaría, seguramente, el primer plazo.

RENUNCIA MORELL AL CONSEJO

El delegado estudiantil al Consejo Universitario José Morell Romero presentó ayer la renuncia de su cargo, consignando que dicho organismo, escudándose en cuestiones legales, no abordaba la depuración universitaria en la forma que se debía hacer.

Sobre dicho particular nos hubo de declarar que en esa forma no sería posible hacer una Universidad nueva y que las leyes se debían adaptar a la renovación y no esta a las leyes.

Fué inaugurado un cursillo de pedagogía en Santa Clara, por la Asoc. de Instrucción Primaria

Al acto de la inauguración asistieron más de doscientas personas, matriculándose ciento catorce en el cursillo, cuyo programa fué redactado por el Dr. Antonio González Cueto

El sábado 7 de julio próximo pasado, a las ocho y media de la mañana y en el local que ocupa la Escuela Superior de Señoritas en Martí y Pedro Estévez, acaba de inaugurarse oficialmente el presente curso de esta escuela, iniciado ya de un modo oficioso en la Escuela Pía de esta localidad el sábado anterior.

Esta Escuela, que viene a llenar algunos de los fines para que fué creada la «Asociación de Instrucción Primaria», funcionando durante todo el año y matriculando gratuitamente a todos los maestros que lo deseen, sean o no socios de esta institución, ha sido organizada por una comisión que de su seno designó, en asamblea la asociación mencionada, y en la cual figuran maestros tan prestigiosos como el doctor Antonio González Cueto, Inspector de este Distrito, que fué designado Consejero Técnico de la misma, la doctora Laura Domínguez, Directora Técnica responsable de toda la administración del plantel y el señor Rafael Tandrón, Secretario encargado de la matrícula y asistencia, y los señores Humberto Ruiz, Urbano Jiménez Barata, Presidente P. S. y la señorita Fillí Pérez, Secretaria de la asociación, todos los cuales han hecho posible con su actividad desplegada y su entusiasmo la cristalización de esta obra de gran interés para el Magisterio de la Provincia.

La apertura estuvo a cargo del doctor Rafael Crespo, Superintendente Provincial, a quien los maestros, quisieron confiar esta misión. Sus palabras de aliento y de reconocimiento por la labor que la Asociación se propone con estos cursillos, su ofrecimiento de que sean declarados oficiales; sus observaciones atinadas acerca de muchos problemas de la Escuela, todo revela el agrado y entusiasmo con que ha visto esta obra, cuya realización ha sido acariciada por mucho tiempo por la señorita Angulo y muchos compañeros que la secundan, así como por el doctor González Cueto, alma de este movimiento de renovación.

Habló después la señorita María Fraginals, entusiasta maestra de Remedios, que con frase sencilla dió a conocer sucintamente toda la labor realizada por ella para poner en práctica en una escuela moderna sus experiencias agrícolas, mostrando todos los trabajos, constitución de clubs, llevado a cabo para hacer efectiva esta labor, todo lo cual revela su consagración y su entusiasmo y los conocimientos adquiridos. Ofreció su cooperación en esta obra que ahora se ha propuesto la «Asociación de Instrucción Primaria».

Hizo uso de la palabra el doctor González Cueto, quien prosiguió su labor iniciada el pasado sábado para ir dando a conocer al Magisterio lo que es la llamada «Escuela Nueva»» y la necesidad sentida de su implantación en nuestro país. Entusiasta propagandista de esta enseñanza, a cuyo estudio ha dedicado ya mucho tiempo, estuvo a la altura de su misión.

Fueron leídas las reglas a que se ajustará el funcionamiento de esta Escuela Sabatina y las finalidades que persigue el cursillo redactadas por el propio doctor González Cueto, todo lo cual tendremos el gusto de ir publicando, para conocimiento de todos los maestros de la povincia y de la nación.

La señorita Felicia Leyva, joven y entusiasta maestra de esta localidad, informó satisfactoriamente acerca de estas escuelas en Bélgica, estudio que se le había confiado y cuya misión llenó cumplidamente.

Por fin el doctor Agustín Rodríguez, Inspector Provincial, dirigió también la palabra a los maestros, exhortándolos a perseverar en la labor emprendida y ofreciendo también su cooperación, en cuanto ello dependa del cargo oficial que desempeña.

Ocuparon la Mesa Presidencial, además de los señores Superintendente e Inspector Provincial mencionados, los señores Oscar de Varona, Presidente le la Junta de Educación, Urbano Jiménez Barata, actual Presidente de la Asociación, la doctora Laura Domínguez Navarro, Directora de la Escuela, el doctor González Cueto, la señorita Fillí Pérez y el señor Rafael Tandrón, Secretario respectivamente de la Asociación de Maestros y de la Escuela Sabatina.

Fué un verdadero éxito la inauguración de este Cursillo, al cual asistieron más de doscientas personas, matriculándose ciento catorce maestros de este y otros Distritos de la Provincia, a los cuales se les proveyó de tarjetas de identificación, para justificar sus asistencias.

Felicitamos en primer término a la «Asociación de Instrucción Primaria», que ha tenido esta feliz idea, a la Comisión Organizadora y a los maestros todos, por la calurosa acogida que han dado a la creación de la Escuela. A todos deseamos el éxito más brillante, para bien de ellos y de la niñez, confiada a sus cuidados.

Humberto RUIZ.

Los empleados de la Secretaría de Educación piden al Dr. Vitier que les resuelva su situación

La Escuela Normal se interesa por el transporte gratis de los alumnos, aumento de sueldo a los maestros de la Anexa y finalización del actual cursillo para el día 15 de Agosto

En horas de la mañana de ayer, con motivo de los rumores que circularon por la Secretaría de Educación respecto a la inestabilidad de los empleados, la casi totalidad de éstos se reunió en el hemiciclo del departamento.

Una comisión fué visitando a dichos efectos los distintos negociados e invitando a los empleados para que concurrieran a la misma, promoviéndose un incidente de escasa importancia en la Pagaduría, donde en atención a una circular existente, el señor Longino Alvarez se negó a dejar salir a sus empleados.

Ya comenzada la asamblea, en la que se hizo constar la incertidumbre y descontento de la burocracia por los rumores a que hemos aludido, hizo acto de presencia el doctor Medardo Vitier, Secretario del Departamento.

Fué entonces cuando el señor Francisco Orozco, Jefe del Negociado de Archivo y hermano del líder estudiantil del mismo apellido, tomó la palabra para presentar a su consideración, en tono elevado, el problema que se había planteado.

Expuso que el ochenta por ciento de los empleados del departamento eran personas que habían laborado, en una u otra forma, por el derrocamiento de Machado y que se encontraban alarmados por las últimas noticias propaladas sobre la remoción de personal que se decía que iba a hacer.

Relató el caso del abogado auxiliar del departamento, el doctor José Luis Font, cuya plaza se había dicho que se iba a cubrir con otra persona y se refirió a algunos nombramientos de los últimamente hechos, manifestando que algunos de los designados no reunían la capacidad suficiente para el cargo y que otros eran elementos maculados.

Se declaró revolucionario, orgullosamente abecedario, y discípulo del doctor Mañach. Refirió que el problema no era de sectores, sino de empleados de todas las tendencias, que hablaban en nombre de la dignidad y del honor y que no permitirían que se les separase de sus cargos sin causas completamente justificadas, señalando finalmente, que estaban dispuestos a mantener su actitud de protección de sus intereses y repulsa a los elementos machadistas, pesara a quien pesase y cayera quien cayese.

Un aplauso cerrado acogió sus últimas palabras.

Tras de él hizo uso de la palabra el doctor Medardo Vitier. La asamblea guardó silencio absoluto para escuchar su palabra mesurada y serena, pronunciada despaciosamente, aunque sin debilidad de ánimo.

Declaró que le extrañaba aquella alarma, que calificó de humana, consignando que a los jefes de sección y por la prensa, en distintas ocasiones, había manifestado su propósito de no declarar cesantías, como norma.

Recalcó estas últimas palabras y señaló que ello no quería decir que en casos particulares y atendiendo a ciertas circunstancias, desde luego que mirando siempre que fueran justificadas, separar a algunos empleados.

Como Secretario manifestó que reclamaba cierta libertad de acción, que era necesaria al cargo, y sin la que era imposible dirigir un departamento como aquel, señalando su derecho a cubrir como estimase conveniente las plazas de nueva creación y consignando que la generalidad de los empleados temporeros pasarían a la plantilla.

Expuso que no había tenido tiempo material para dedicar su atención a los asuntos administrativos, pero que una vez que hubiese tomado posesión el doctor José Russinyol, que sería el nuevo Subsecretario, acometerían la ardua labor de llevar a la práctica el plan de reorganización.

Y terminó con una brillante parrafada en la que expuso que había querido hacer algo para levantar la Escuela cubana, para hacerla más grande y mejor, cosa de la que se encontraba tan necesitado nuestro país. De aquí que hubiera distraído su atención en lo que se refería al aspecto técnico de los centros docentes, pues deseaba dejar una honda huella de su paso por la Secretaría de Educación.

Al terminar el señor Orozco tuvo frases de elogio para su talento y habilidad política, frases a las que contestó el doctor Vitier agradeciéndolas, aunque haciendo resaltar su carácter de apolítico.

Finalmente el Secretario solicitó del señor Orozco que hiciera unas declaraciones a la asamblea y que la diese por terminada.

El señor Orozco expresó con tal motivo lo difícil de su situación, señaló que no podía declararla definitivamente disuelta hasta que el asunto no se resolviera en definitiva y rogó a los empleados que, en atención a las manifestaciones hechas, volvieran a su trabajo, desempeñándolo con el mismo amor y el mismo fervor de siempre.

Y se dió por terminado el acto.

DESIGNADA UNA COMISION DEPURADORA

Ya de nuevo el doctor Vitier, en su despacho, se entrevistó con el señor Francisco Orozco, disponiendo la organización de una comisión depuradora, que quedó integrada por los señores Santiago Alvarez, doctor J. M. Bolaños, Rafael Benavides, Luis Pitaluga, y el propio Orozco.

VISITAN LA SECRETARIA PROFESORES Y ALUMNOS DE «SAN ALEJANDRO»

Fué visita ayer de la Secretaría una comisión de profesores y alumnos de la Escuela de «San Alejandro», formada por los señores Romañach, que la presidía, Valderrama, Manuel Vega, Mario Santi, Mirta Serra, F. Gelabert, G. González y Alvarez Moreno, los que vinieron a tratar asuntos relacionados con la reorganización de la Escuela.

Al marcharse, el doctor Valderrama nos declaró que, puesto a elegir el Gobierno, no hubiera podido escoger dos figuras más capaces que los doctores Vitier y Agustín Acosta.

Y Romañach, que lo oyó, se volvió rápidamente y nos dijo: «El doctor Valderrama es matancero, sabe?»

LAS PETICIONES DE LA ESCUELA NORMAL

También estuvo ayer en la Secretaría de Educación Pública una comisión de la Escuela Normal, la que se interesó por el transporte gratis, el aumento del sueldo a los profesores de las Escuelas anexas, la finalización del actual cursillo el día 15 de agosto, en lugar del 31, para que los graduados puedan ingresar en la Universidad, y la organización de un cursillo para completar los estudios.

CONVOCATORIA PARA EXAMENES DE INGRESO EN LA ESCUELA DEL HOGAR

Se nos envía una nota convocando a las aspirantes a ingresar en la Escuela del Hogar, para los exámenes que se efectuarán en breve.

Como requisitos se señalan tener catorce años cumplidos y no poseer defecto físico que signifique una imposibilidad.

La enseñanza es externa y gratuita, pero las alumnas tendrán que abonar diariamente 20 centavos para el almuerzo o un peso semanal.

Las solicitudes pueden hacerse en la Escuela, de 8 de la mañana a 4 de la tarde, hasta el día 20 de los corrientes.

Todos los empleados del Censo tendrán que sufrir pruebas de capacidad para poder trabajar

En la sesión del Consejo de Estado se dió cuenta de ligeras modificaciones introducidas por el Consejo de Secretarios en la Ley del Censo, como la de la fianza para establecer recursos

En horas de la tarde de ayer, celebró su acostumbrada sesión de los jueves el Consejo de Estado.

Asistieron todos los consejeros, con excepción del doctor Desvernine, que se encontraba ocupado a esa hora en un trabajo urgente que le encargó el Presidente de la República.

La sesión duró hasta las siete de la noche, entregándosenos pocos momentos después, la nota oficial que recogemos a continuación, pues las sesiones continúan siendo secretas.

Hela aquí:

El doctor Carlos de la Torre informa que en la última sesión del Consejo de Secretarios se aprobó el Proyecto de Decreto-Ley sobre el Censo, remitido por el Consejo de Estado, con algunas pequeñas enmiendas, de que da cuenta.

En relación con el problema de fijar la fecha de las elecciones, el doctor Santos Jiménez pide que se señale en cuanto terminen los trabajos preparatorios, porque depende de esa fecha la inscripción del elector, a los efectos de la edad.

Las reformas acordadas por el Consejo de Secretarios, fueron las siguientes:

En el Artículo séptimo el inciso d) ha quedado así:

«Participar al Gobierno la terminación de los trabajos preparatorios del Censo Electoral para que éste pueda fijar la fecha en que habrán de celebrarse las elecciones para Delegados a la Convención Constituyente, dentro del término señalado por la Ley Constitucional de la República».

La nueva redacción del inciso j) es la que sigue:

«Examinar y calificar las cuentas que presente el Director del Censo Electoral y autorizar todo pago que exceda de mil pesos».

El artículo catorce ha quedado como sigue:

«El Director General del Censo Electoral, autorizará todos los pagos hasta mil pesos y hará los pedidos de fondos necesarios a virtud de este Decreto-Ley».

En el Artículo cincuenta y siete se requiere además de otras condiciones, ser «graduado de la Universidad de la Habana o de cualquier centro docente de la República».

En el Artículo cincuenta y ocho se dice que se podrá utilizar, en calidad de Inspectores, «el personal auxiliar del Poder Judicial», en vez de «personal subalterno».

En las Disposiciones penales (Capítulo X) el artículo setenta y cuatro, después de la adición acordada queda así:

«Será castigado con prisión no menor de seis meses ni mayor de dos años, el que sobornare o procurare que una persona investida por este Decreto-Ley de un cargo oficial, dejare de cumplir los deberes de su cargo y el que sobornare o procurare que una persona investida por este Decreto-Ley de un cargo oficial cometiere o consintiere algún hecho que constituya infracción de este Decreto-Ley. En la misma incurrirá el que sin la debida autorización imprimiere modelos de cédulas electorales o se excediere en el número de las mandadas a imprimir, o entregare dichas cédulas a personas no autorizadas por la Ley.

También queda adicionado como se verá a continuación, el artículo 88:

«Todo elector puede recusar a los miembros y Secretarios de las Juntas Provinciales y Municipales Electorales, en funciones de organismos del Censo Electoral. La recusación se establecerá por escrito ante el Tribunal Superior Electoral, y éste celebrará una vista dentro de los cinco días siguientes, a la que podrán concurrir el recusante y el recusado, para aportar las pruebas y exponer, dentro del tiempo que se le señale, lo que estimen procedente. El Tribunal Superior Electoral dictará resolución, que será definitiva, dentro de los tres días siguientes, teniendo la facultad, dentro de este período, de practicar las investigaciones que estime necesarias. A los efectos de poder establecer el recurso a que este artículo se refiere, el recurrente deberá prestar previamente una fianza de quinientos pesos, que quedará a beneficio del Estado caso de no prosperar la recusación».

En el Artículo ochenta y nueve se establece que se exija la misma fianza señalada en el artículo anterior, en los casos de recusación de los miembros y Secretarios del Tribunal Superior Electoral.

El artículo noventa y tres ha quedado en esta forma:

«Todos los empleados de las oficinas del Censo Electoral que se nombren por este Decreto-Ley, necesitarán demostrar su competencia mediante el examen correspondiente, que se ajustará a las instrucciones que dicte el Tribunal Superior del Censo».

El doctor la Torre da cuenta de que aún no ha llegado oficialmente ninguna comunicación oficial del Palacio de la Presidencia en relación con los problemas de la Caja de Pensiones y Jubilaciones de Ferroviarios y Tranviarios y el Mutualismo Médico.

El doctor Salvador Salazar, Secretario de la Comisión de Gobierno Interior, presenta la relación de las operaciones efectuadas en la Pagaduría durante los meses de abril, mayo y junio de 1934, según ellas, el Consejo de Estado ha devuelto como sobrantes a la Tesorería General de la República la cantidad de 2,086 pesos con 7 cts. El doctor Blanco, teniendo en cuenta que el Consejo tiene plena confianza en la Junta de Gobierno, pide que se aprueben dichas cuentas. Así se hace.

El doctor Belt informa que ha leído en los periódicos que el personal actual del Capitolio pasa de la jurisdicción de la Secretaría de Justicia a la de Gobernación; y pide que se reclame para el Consejo de Estado.

El señor Coyula se opone a que se reclame el Capitolio y su personal, porque eso perturbaría la labor serena y sesuda del Consejo de Estado, aduciendo numerosas y atinadas razones; y pide al doctor Belt que retire su proposición, en lo cual es complacido por éste.

El doctor Salazar da cuenta de la nueva plantilla de personal, de acuerdo con el Presupuesto últimamente aprobado.

Se da cuenta con una moción del doctor Laredo Brú, según la cual la base novena para la Ley Electoral quedará redactada así:

«Para mantener el principio de respeto a las minorías, se prohibe a los partidos o grupos que postulen más del setenta por ciento de los delegados que deben elegirse por cada provincia, pudiendo proponer uno más en caso de resultar una fracción.

«Para determinar el número de cargos que corresponde a cada partido o grupo se seguirán las reglas del escrutinio proporcional.

«Para determinar qué candidatos deben declararse electos se seguirá el orden en que hayan sido propuestos, que es el mismo de la boleta oficial.

«Se suprime la columna en blanco de la boleta. Sólo podrá votarse en el círculo superior de la columna de la boleta, bien sea de partido o independiente».

El doctor Cué se declara partidario del sorteo, por esta elección para una Constituyente, en donde deben imperar principios y no personas.

El doctor Santos Jiménez defiende el voto preferencial, cree que la opinión está mal informada y pide que se haga una encuesta sobre ello pra conocer la opinión de todas las personas interesadas.

El señor Coyula informa que la Comisión Electoral y del Censo acordó traer a la sesión plenaria de hoy el problema del voto preferencial e invitar a una encuesta sobre el particular el próximo lunes, a las dos y media de la tarde a todos los que han enviado sugestiones y proyectos de carácter electoral.

El doctor Laredo Brú pide que se adicione esa encuesta con otra sobre la participación en los organismos electorales de los partidos políticos existentes.

El señor Coyula se adhiere a ella.

El doctor la Torre informa que en el Consejo de Secretarios de mañana, si se trata de las Bases para la Ley Electoral, pedirá que se suspenda el acuerdo sobre esas dos bases, hasta la sesión del Consejo de Estado del próximo lunes, en que se traerá la información de la Comisión Electoral y del Censo y se resolverá sobre el particular.

SE HARA UNA ENCUESTA PARA PULSAR LA OPINION

Adjunto a la nota de la sesión se nos facilitó el escrito siguiente:

Deseoso el Consejo de Estado de prestar atención a cuantas observaciones se le han hecho y a todas las que puedan merecer cuidadoso estudio sobre importantes extremos electorales, ha visto con beneplácito que la Comisión del Censo y Electoral haya resuelto efectuar el lunes dieciséis, a las 2.30 p. m., una sesión especial, a la cual se refiere la siguiente Convocatoria:

Consejo de Estado.—Comisión del Censo y Electoral.—Aviso.—El lunes dieciséis del mes en curso, a las dos y treinta p. m., celebrará sesión especial la Comisión del Censo y Electoral del Consejo de Estado; y se cita para que concurran a la misma —para ser oídas—a cuantas personas deseen exponer sus ideas sobre los siguientes tema:

1o.—Sistemas de votación; y

2o.—Organización de los partidos políticos.

Los que prefieran enviar sus opiniones por escrito, se les ruega lo hagan antes de la fecha citada.

———

Los sistemas de votación que se están considerando en el Consejo de Estado, y sobre los cuales se interesan las informaciones, son los siguientes:

1o.—Sistema del voto preferencia: Consiste en que el elector sólo puede votar por las candidaturas completas de un partido político, y además puede votar por uno solo de los candidatos de ese mismo partido. Ese voto puede revistar una de estas dos formas: Primera, bien escribiendo el elector el nombre y apellido del candidato; y segunda, hacer la cruz en el cuadrado que figuraría a la izquierda del candidato.

2o.—Sistema del sorteo: Consiste en que el elector sólo puede votar por la candidatura completa de un partido político; y la determinación de los candidatos electos se hará por medio de un sorteo, que se practicará bien en la Junta Provincial o en la Sala de lo Civil de la Audiencia respectiva.

3o.—Sistema del orden de colocación en la boleta: Consiste igualmente en que se vote sólo por candidatura completa de un partido político; y después se proclamarán dentro de cada partido, los que figuran en la boleta según el orden de colocación en la misma.

4o.—En los sistemas segundo y tercero pudiera señalarse que los partidos políticos postularían tan sólo las dos terceras partes u otra proporción del número total de candidatos, sin tener en cuenta las fracciones.

5o.—Sistema mixto: También se acepta sólo la votación del partido. Los candidatos electos serán determinados en la siguiente forma: los tres primeros cargos que correspondan al partido por el orden de colocación en la boleta; y los cargos restantes por el sorteo.

En cuanto a los partidos políticos, los puntos que se están debatiendo se refieren a si la organización debe ser libre o sujeta a normas señaladas por la ley, en forma análoga a lo que dispuso el Código Electoral de 1919.

LOS PROYECTOS QUE SERAN OBJETO DE LAS PROXIMAS SESIONES

Según nos hubo de informar el doctor Salvador Salazar, Secretario del Consejo de Estado, en las próximas sesiones se terminará de discutir el proyecto de la doctora Carbonell sobre nacionalización de la enseñanza, se conocerá del informe de los técnicos extranjeros sobre el problema del mutualismo y se tratará lo referente a la Caja de Pensiones y Jubilaciones de Ferroviarios y Tranviarios.

UN PROCURADOR DENUNCIO A SU FUTURO CUÑADO

Una señora se suicidó dándole fuego a sus vestidos. Una joven que fué a auxiliarla se lesionó

En su domicilio, Rodríguez número 150, en Jesús del Monte, se privó de la vida, ayer por medio del fuego, Dolores Muñoz Torres, de 46 años de edad.

Para llevar a cabo sus propósitos de muerte, la señora Muñoz impregnó sus vestidos en alcohol, dándose fuego, sufriendo quemaduras al acudir a apagarla, su hija Julia Armona, de 24 años de edad.

El Juez de Instrucción de la Sección Quinta, a quien se le dió cuenta del hecho, dispuso la entrega del cadáver a sus familiares.

ACUSA DE AMENAZAS EL ENAMORADO DE UNA PRESUNTA TA DEMENTE

Diego de los Cuetos Nicolau, de 26 años de edad y vecino de San Luis número 7, dió cuenta ayer a la policía de que en distintas ocasiones ha sido amenazado de muerte por un individuo nombrado Pablo Oceguera, Procurador Público y vecino de San Luis número 21, con motivo de oponerse a que continúe enamorando a una de sus hermanas, que se encuentra perturbada de sus facultades mentales. Teme el denunciante que dicho individuo pueda llevar a cabo sus amenazas, asegurando que el acusado se ha provisto de un cuchillo para con el mismo, atentar contra su vida.

Frecuentes los robos y asaltos en Los Pinos

Un ladrón perseguido sin que se le diera alcance. Fuerzas del Ejército siguen la pista

LOS PINOS, julio 12. DIARIO Habana.—Esta tarde fué traído a este Reparto, el cadáver del menor Miguel Núñez, de 17 años de edad, quien se privó de la vida, ahorcándose, en la casa de un tío, residente en el Reparto Lawton.

ESPECTACULAR PERSECUCION DE UN LADRON

Hoy, a las dos de la tarde, se alarmó el vecindario, por los gritos que daban más de doscientas personas, que perseguían a un ladrón que se había introducido en la casa de la Srta. Margot León, en la calle Naranjito, de los Pinos. Varios miembros de la policía y vecinos persiguieron al ladrón, sin que pudieran detenerlo, pues se internó en el Reparto Miraflores.

ROBO DE RESES

Desde hace varios días, se vienen notando algunos robos de ganado en las fincas colindantes, por lo que se han puesto en observación algunas fuerzas del ejército, para capturar a los cuatreros, que se dedican a la sustracción de reses, para sacrificarlas y vender la carne clandestinamente. Se espera que pronto han de caer los ladrones en poder de las autoridades.—**Pablo Donato Jr.**, Corresponsal.

Felicitan los contratistas al Sr. Compte

Una comisión de Nueva Paz fué a Obras Públicas a gestionar la construcción de una carretera

El Presidente de la Asociación de Contratistas del Estado, acordó felicitar al señor Daniel Compte, por el acierto con que viene actuando en la Secretaría de Obras Públicas, ofreciéndole su cooperación moral y material, como contratistas y como cubanos. Una comisión estuvo a visitarlo, dándole cuenta del mencionado acuerdo.

PARA TRATAR DEL MONUMENTO AL GENERALISIMO M. GOMEZ

Ayer se entrevistó con el señor Secretario de Obras Públicas, el doctor Juan Ramón O-Farrill, a nombre de la Asociación de Emigrados Revolucionarios, para continuar tratando del Monumento al Generalísimo Máximo Gómez, que en breve llegará a nuestro puerto procedente de Italia.

UNA COMISION DEL TERMINO DE NUEVA PAZ

Una comisión de la Asociación de «Hijos y Vecinos» del Término de Nueva Paz, estuvo en la Secretaría de Obras Públicas para interesarse por la construcción de la carretera de Vegas a San Nicolás. Dicha comisión informó a los reporters que se había dirigido también por escrito, al señor Presidente de la República, al Secretario de Sanidad y a otras personalidades del Gobierno, interesando su apoyo a la realización de estas obras.

F.C.D. 2016

Inventos, Innovaciones y Curiosidades

La más grande ruta aérea del mundo ha sido establecida por los holandeses poniendo en comunicación Amsterdam con Java, lo que significa un recorrido de 9195 millas de distancia.

En Alemania se han fabricado unos taraceadores que llevan un depósito de sustancias químicas y prensadores para la madera.

Un relojero suizo ha diseñado unos relojes para bolsillo que operan mediante una batería eléctrica. Son de una gran precisión y de un costo relativamente moderado.

Se proyecta establecer en Cuba una gran fábrica de sacos, en la que se utilizará como materia prima la fibra de Malva Blanca. Según los informes de los expertos, de la propia planta se podrá obtener el combustible necesario y fabricar gran cantidad de otros productos, entre ellos papel y cristal.

197 ALTAS EN UN MES HA HABIDO EN «H. DE GALICIA»

En reciente junta celebrada por la Directiva de la Sociedad «Hijas de Galicia», se dió lectura al resúmen estadístico de la labor realizada en el pasado mes de junio en el sanatorio «Concepción Arenal», habiéndose en el transcurso de dicho mes dado de alta 197 asociadas que habían ingresado para atender a su curación.

Ese crecido número de altas en un mes ponen de relieve los continuados aciertos y los éxitos que diariamente alcanzan los componentes del Cuerpo facultativo de «Hijas de Galicia», la prestigiosa sociedad de asistencia sanitaria exclusivamente a la mujer.

"LA MAYOR"
35 EDIFICIOS
700 EMPLEADOS
SARRÁ
DROGUERIA
ABIERTA TODOS LOS DIAS
TODA LA NOCHE LOS MARTES
A-8026 A-3641

FARMACIA
DROGUERIA
DE
"JOHNSON"
DE TURNO LOS LUNES
Obispo No. 30 TELEFONO-A-2129

FARMACIA
Y DROGUERIA
TAQUECHEL
DE TURNO LOS VIERNES
TELF. A-2141 Obispo 27

Si te pica...
no te rasques...
usa
MITIGAL!
BAYER

FARMACIAS de turno hoy

VIERNES

HABANA

GALIANO 9 — TELEF.	M-1500
Pi y Margall 27 . . A-2141	A-3142
Máximo Gómez 412 . .	M-4401
Padre Varela y Salud . y	U-6840 U-2882
Escobar y Peñalver . . .	M-5450
Zenea 230	U-1818
Lamparilla y Villegas . .	M-5718
Zenea 145 . . . . . U-6720	U-7018
Gral. Suárez yÓquendo .	U-6936
Gral. Aguirre y Raimundo Cabrera	M-4040
Ave. de Menocal y San José	U-7074
Ave. de la República 388	U-6774
Gral. Q. Banderas y Corrales	M-4666
Padre Varela y Corrales	M-5427
Máximo Gómez 2 . . .	M-9400
Finlay y Soledad . . .	U-6729
Neptuno y Monserrate . .	M-2277 M-4546
Fernandina 77	M5365
L. Pérez 85, esq. Ave. Bélgica	M-4128
F. Aguilera esq. a S. Nicolás	A-2345
San Rafael y Campanario	A-3322
Suárez y Esperanza.	
San Nicolás y Gloria . .	M-5222
Lealtad y Animas . .	M-4579
San Nicolás y Maloja .	M-2077

VEDADO

23 entre J e I	F-6100
17 entre G y P	F-6222
Zapata 128 entre 2 y 4	F-6002
19 entre 14 y 16	F-6211

VIBORA

10 de Oct. 614 . . I-7586	I-7242
Pocito y Reyes	X-2351
Estrada Palma 59	I-7581
San Mariano y Figueroa .	I-4339

JESUS DEL MONTE Y SANTOS SUAREZ

Santos Suárez y Serrano .	I-7608
10 de Oct. y Rodríguez .	X-2744

LUYANO

Fdez. de Castro 46 . . .	X-9348
Rosa Henríquez 50 . . .	X-8838
Fdez. de Castro 130 . . .	X-8068

CERRO

Salvador y Bellavista . .	I-7618
Calzada del Cerro 440-C.	M-4230

NOTA: Este grupo deberá prestar el servicio público todo el día y toda la noche de los domingos, días festivos y duelo nacional siguientes: Enero 21; Marzo 4; Abril 15; Mayo 27; Julio 8; Agosto 19; Septiembre 30; Octubre 12, Noviembre 11; Diciembre 7 y Diciembre 25.

HABANERAS

LA MODA ACTUAL

Algunos de los creadores alivian la monotonía del blanco con toques de color que le prestan más animación a los conjuntos. Un traje blanco, de sencillo estilo, puede acompañarse de un sombrero verde esmeralda, azul zafiro, rojo vivo, o morado, resultando en el contraste un efecto atractivo.

En las combinaciones del blanco y negro, que tanto se usa, es preciso emplear el toque de blanco de un modo casi imperceptible, para que así preste mayor distinción al vestido. Se usa en el borde de la falda, donde forma el vuelo interior de dos que sirven de orla, así como también las solapas de la chaquetica blanca.

Por lo que se ve la nota femenina predominará en el otoño, viéndose ya en avances elegantes muy marcada la idea. El corte de las faldas es maravilloso; muchos adquieren la amplitud en una campana que empieza en las rodillas y otros colocando piezas en forma de abanicos de abajo hacia arriba.

Chanel emplea un modo misterioso para colocar la amplitud de la falda formada por piezas ceñidas a la cadera en un modelo de noche muy elegante. Parece que no hay intención por parte de las mujeres en abandonar las caderas y la cintura esbelta, adquirida a fuerza de trabajos y privaciones para conservar la línea, estando de acuerdo los diseñadores con ellas porque no hacen faldas con amplitud más que en la parte inferior de los trajes.

EL GUSTO INDIVIDUAL

El capricho y el gusto de cada cual le enseñaría a vestirse como mejor le conviniera.

Cada mujer conservaría su propia individualidad, su propia fisonomía, su propia figura y su propio aspecto.

Habría entre todas, aunque se agruparan las del mismo tipo y se sometieran a un solo modelo, diferencias exquisitas y matices adorables. Las mujeres seguirían las leyes del arte, que son el respeto a la naturaleza y a la verdad.

Pero para todo esto se necesitaría un gran estudio de sí misma y de aquello que mejor le quedara a cada tipo, y tenemos la seguridad que no todas serían capaces de tomarse ese trabajo.

NOTAS DE PARIS

Las flores en los trajes de noche constituyen uno de los acentos que enaltecen el romanticismo del conjunto de hoy. Molyneux es el jardinero que ha prestado más atención a estas combinaciones de verano, haciéndolas con la propiedad de un maestro.

En algunos de sus bellos modelos para de noche, drapea un iris gris pálido desde el escote hasta la cintura, y en otro para comida, que obtuvo la aceptación de las mujeres más elegantes, llevaba las mangas largas que le prestaban un encanto medioeval.

La moda puede adaptarse hoy de distintas maneras. La que quiera ir cubierta como una religiosa puede lucir bien en un salón donde las más mundanas lleven los escotes extremados, encontrándose trajes que prestan el doble servicio de llevar mangas largas que se quitan a voluntad o según la ocasión.

Las blusas de lino se hacen entalladas y las túnicas se amarran con grandes lazos de cintas de colores. En los trajes de organdí se ven los fichus cruzados y rematados con vuelos así como las mangas que llevan idéntico adorno y sólo llegan al codo.

Las faldas amplias pueden tener cola o ser simplemente redondas, terminando en vuelitos, según la hora que se use. Las chaquetas de estos vestidos de organdí llegan a la cadera y tienen, generalmente, un canesú, estando ribeteadas con vuelitos, así como el cuello, que puede ser en forma de gola.

UN CANTO NUEVO

Todos los que vituperaron en mi vida
Alguna acción,
Al pasar de las horas, la citaron
con devoción!
Los que algún amor mío maldijeron,
En su dolor,
Han bendecido a gritos lastimeros
El mismo amor!
Los que mi llanto causan, mis cantares
Dándome van.
Los que me van colmando de pesares
¿En dónde están?
Vengan, los quiero ver, darles contenta
Mi gratitud,
Porque cada dolor es una cuerda
De mi laud.
Y es cada pena enorme que en mí llevo
Un canto nuevo!

María Luisa Milanés.

MENU DEL DIA

Almuerzo	Comida
Cup de mango.	Grape fruit.
Huevos con jamón.	Sopa de macarrón.
Arroz con camarones.	Frituras de huevas.
Carne con papas.	Pollo a lo Cocotte.
Ensalada de tomates.	Ensalada de lechugas.
Cake de naranja.	Dulce de coco en almíbar.

RECETAS DE COCINA

Sopa de vigilia

Se pone en una olla media libra de garbanzos, remojados anteriormente, cuando estén blandos se le añade media libra de papas, media de habichuelas y medio paquete de macarrón. Aparte se hace un sofrito con aceite, con bastante cebollas, tomates, un diente de ajo, perejil y dos ajíes, dejándolo hervir bastante después de sazonado con sal, pimienta y azafrán.

M. R. de FONTANILLS.

INTERESANTES NOTICIAS DEL "CENTRO DE DEPENDIENTES"

Ayer pasaron por la Biblioteca establecida en el palacio de Prado y Trocadero, doscientos dos asociados y asociadas; usando los periódicos diarios, de Cuba y extranjeros, las revistas y publicaciones científicas y literarias que allí se reciben, así como los libros propiedad de la Biblioteca social. Más de seis mil volúmenes componen el cuadro de lecturas que dispone el socio de Dependientes. Los estantes de la vasta sala contienen fuerte núcleo de autores clásicos, griegos, italianos, franceses, ingleses españoles, y toda la literatura del siglo pasado con buena parte de la actual. Para todos los gustos literarios y estéticos hay libros en la biblioteca «Menéndez y Pelayo», y para el investigador o el estudioso de las ciencias también se cuenta con valiosos tomos de física, química, historia natural, etc. Además, mirando hacia los conocimientos de orden práctico, esta biblioteca pone a disposición de sus lectores libros de ciencia agropecuaria, de avicultura, textos que tratan de las tierras, su mejoramiento, cultivo y explotación.

Atiende a los visitantes el señor Arredondo, servicial y amable.

EL GIMNASIO

El gimnasio o sala de deportes que tiene en el Centro la Asociación de Dependientes del Comercio, se ve muy concurrido durante las primeras horas de la mañana y las de la tarde. Es de notar la importancia de semejante departamento situado en el corazón de la Habana y atendido con esmero. Su importancia reside no sólo en el buen servicio de su director, Benjamín González, sino también en el hecho de ser uno de los pocos centros de cultura física que cuenta la ciudad en su seno. Generalmente, y Dependientes es la excepción con alguna otra entidad, las salas de cultura física se hallan en las afueras. Esta de la Asociación está en pleno Paseo de Martí y se halla abierta de 6 a 8 de la mañana, y de 4 a 8 de la tarde, lo que proporciona a los oficinistas, a los empleados, etc., la manera de hacer ejercicio físico, sin perjuicio de concurrir a sus labores habituales.

Para las damas actúa la señorita Anne Swan, notable profesora. El señor González dirige las clases de los jóvenes; la señorita Swan se dedica por entero a señoras y señoritas. Estas usan el gimnasio de 10 a 12 los martes y jueves.

EL «PARTIDO DEMOCRATICO» ASTUR Y SUS ACTIVIDADES

En los salones de «Juventud Asturiana», Malecón No. 54, altos, se reunieron el pasado miércoles numerosos asociados de la Panera, para designar el ejecutivo del «Partido Democrático», de socios del Centro Asturiano de la Habana, siendo electos los señores siguientes:

Presidente, Manuel García Menéndez; Primer vice, José Lorido Lombardero; Segundo vice, Arturo Gutiérrez; Secretario de actas, Manuel García y García; Vice secretario, Dionisio Castro; Secretario de correspondencia, Laureano Peri Vallina; Vice secretario, Federico Cotarelo, y Tesorero, Nicanor Gutiérrez.

Fueron designados también los vocales, que ascienden a doscientos.

SUSCRIBASE Y ANUNCIESE EN EL «DIARIO DE LA MARINA»

Riñones Débiles

Cuando parece casi derrengada la espalda, los músculos crispantes y ardientes, las articulaciones tiesas e hinchadas por el reumatismo, de manera que no tiene ni ganas de trabajar ni gozo en las diversiones, la causa es mal de riñones. No se puede hacer mejor cosa que empezar en seguida a tomar las Píldoras De Witt, el remedio inmejorable para estimular los riñones débiles.

PILDORAS DE WITT
para los Riñones y la Vejiga

CRUCIGRAMAS

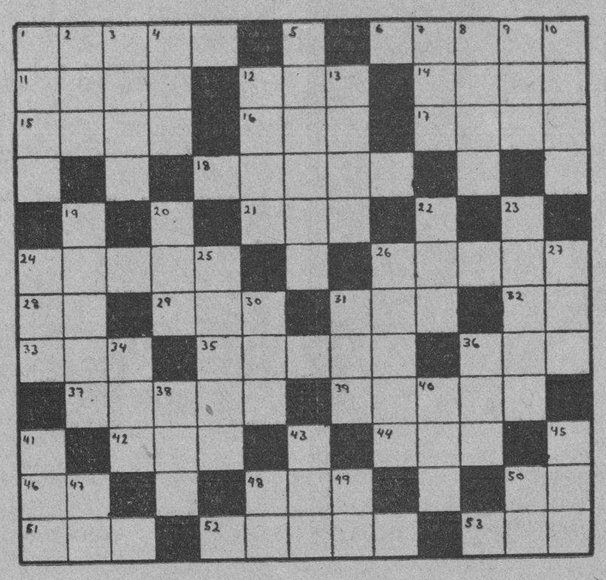

HORIZONTALES

1—Instrumento que se usa para remar, (pl.)
6—Coger, asir con la mano alguna cosa.
11—Rezar.
12—Cabeza de ganado.
14—Cualquiera de los parajes que están alrededor de un cuerpo.
15—Enfermo.
16—Dueño.
17—Agarradera, (pl.)
18—Instrumento de agricultura.
21—Altar.
24—De gran estatura o tamaño, (pl)
26—Componer versos.
28—Su majestad.
29—Río de Galicia.
31—Corriente de agua dulce.
32—Variante.
33—Río de Suiza.
35—Papagayo, (pl.)
36—Fuerza, violencia que hace el pecho con la respiración para arrojar lo que le molesta.
37—Sin nadie, (pl.)
39—Tiempo del verbo lamer.
42—Flor.
44—Tiempo del verbo ser.
46—Existe.
48—Templo en el Japón.
50—Nota musical.
51—Recé.
52—Amo, quiero.
52—Adverbio de cantidad.

VERTICALES

1—Capital de Italia.
2—Epoca.
3—Enferma.
4—Metal.
5—Tiempo del verbo remar.
7—Cada una de las prominencias que forma la superficie del agua agitada.
8—Harina incorporada con agua u otro líquido.
9—Nombre femenino.
10—Flor.
12—Poco común.
13—Agua mineral.
19—Espíritu, (pl.)
20—Nivel.
22—Tiempo del verbo ver.
23—Nombre masculino.
24—Agarradera.
25—Pieza principal de la casa, (pl.)
26—Movimiento de la boca y otras partes del rostro que demuestra alegría, (pl.)
27—Cabeza de ganado.
30—Especie de chacó pequeño.
31—Lista, nómina o catálogo.
34—Igual al 31.
36—Astilla o raja de pino u otra madera resinosa que encendida alumbra como una antorcha.
38—Embrollo.
40—Cada una de las partes en que se divide el año.
41—Delincuente.
43—Pariente.
45—Vocal, (pl.)
47—Señor.
48—Número romano.
49—Terminación de infinitivo.
50—Dios del Sol.

Solución al Crucigrama anterior

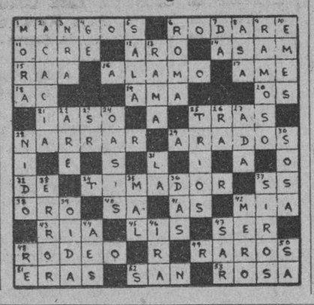

SOCIEDADES ESPAÑOLAS

JUNTAS PARA HOY

CENTRO ASTURIANO: Junta de la Sección de Recreo y Adorno a las ocho y media de la noche en el palacio social.

FEDERACION DE SOCIEDADES Y CLUBS DEL OCCIDENTE DE ASTURIAS: Junta muy importante para tratar diversos asuntos relacionados con el mejor desenvolvimiento de la Federación. El Secretario de la misma, señor José Villaamil, ruega a los interesados la más puntual asistencia. El acto se celebrará a las ocho y media de la noche en el Centro Asturiano.

COMITE CENTRAL ASTURIANO: Sesión del Ejecutivo a las ocho y media de la noche en Estrella y Subirana. El Secretario, señor Rafael Arias, ruega la más puntual asistencia.

AGRUPACION GRADENSE y NATURALES DE LAS REGUERAS: Junta por la noche en el Centro Asturiano.

COLONIA SALMANTINA DE CUBA: Junta ordinaria de Directiva a las ocho y media de la noche en los salones del Centro Castellano, Egido número 2.

La Comisión Electoral del Centro Gallego defiende su actuación en lo que respecta al Plebiscito

La Comisión Electoral del Centro Gallego, invocando su derecho a defenderse de las graves acusaciones que le han hecho las agrupaciones política «Pro Renovación» y «Pro Defensa de los intereses del Centro Gallego», con motivo del plebiscito celebrado en las Delegaciones del interior, nos pide la publicación de las siguientes líneas, a lo que con gusto accedemos. Hélas aquí:

«Si no fuera porque muchos tienen por axiomático que «el que calla otorga», la Comisión Electoral no se hubiera molestado en rechazar las burdas acusaciones que la mala fe de unos cuantos y la inconsciencia de los más han venido propalando por medio de la prensa para desacreditar la legalidad de las elecciones plebiscitarias verificadas en las Delegaciones del interior, dando rienda suelta a la irritabilidad que les ha producido el fracaso de su temerario propósito.

«Pero para que no subsista ese prejuicio, y para reivindicar al propio tiempo a la Comisión Electoral y a los socios del interior, del deprimente concepto de carneros de Panurgo que les atribuyen las dos agrupaciones políticas interesadas en el retorno a las juntas generales, los miembros que constituimos aquélla, hemos de consignar lo siguiente:

«Primero: Que la exigua votación a favor de las juntas generales que obtuvieron en la Habana las dos agrupaciones que durante más de un año vinieron preparándola sin reparar en los medios empleados, hubiera sido fácilmente contrarrestada y muy superada conque sólo se lo propusieran dos o tres personalidades del gobierno del Centro, pero como nadie tenía interés en torcer la voluntad de los socios, los dos partidos políticos pudieron hacer cuanto les vino en gana a ciencia y paciencia de la Comisión Electoral.

«Segundo: Que los 803 votos negativos contra 152 afirmativos que dieron las Delegaciones del interior fueron emitidos libremente sin la presión constante de «Pro Renovación» y «Pro Defensa», de la cual den fe la convocatoria para la elección, el permiso de la autoridad militar local y las actas certificadas que están a disposición del que quiera examinarlas en la Secretaría de la Sociedad; y,

«Tercero: Que a no constituir una vil calumnia, sería ocioso y del género tonto el afirmar que las mencionadas actas han sido falsificadas en las oficinas del Centro por la Comisión Electoral, porque así como la Delegación de Santiago de Cuba se apresuró a vindicarse del vejamen que para ella suponían las afirmaciones de «Pro Renovación» y «Pro Defensa», infligiéndoles un severo correctivo, con igual apresuramiento hubieran procedido todas las Delegaciones a denunciar públicamente la falsificación, pidiendo la nulidad de aquéllas y deduciendo las consiguientes responsabilidades. Esto está claro como la luz meridiana, pero es que «Dos ciega siempre a los que quiere perder»...

Bajo los auspicios de la Benef. Gallega se estrenará "Carmiña" el próximo 25 en el "Nacional"

Mucha expectación ha despertado en el público el anuncio del estreno de la zarzuela de costumbres gallegas y cubanas que con el título de «Carmiña» escribió Agustín Rodríguez y a la que ponen música los maestros Gonzalo Roig y J. Guede, la cual se pondrá en escena por primera vez en el Nacional el día 25 del actual.

Agustín Rodríguez, de cuyo arte teatral, gusto literario, gracia e ingenio, tantos elogios ha recibido de la crítica por el gran número de obras que ha escrito, agotando todo el acerbo que daban las actualidades cotidianas, ha puesto en esta obra toda su alma de excelso artista; las más dulces remembranzas, aquellas que están nimbadas por las ilusiones juveniles, han hecho de esta obra una exquisitez literaria, cuidada y pulida con un esmero que constituirá esta zarzuela su obra cumbre

Gonzalo Roig, el más inspirado compositor cubano, concertador eminente, que figura en lugar de honor de la historia de la musicología de Cuba, no sólo por sus obras musicales, sino por haber sido el creador y el director durante 12 años de la Orquesta Sinfónica de la Habana, escribe la música para esta obra.

Colabora con él el notable maestro José Guede, músico orensano, cuyo temperamento artístico de exquisita sensibilidad, se ha superado en la técnica por haber alternado con los más eminentes músicos y concertadores del mundo. Sus canciones, bellas y delicadas, sus inspiradas composiciones orquestales y su acierto instrumental constituyen una grata promesa en la belleza musical de «Carmiña».

Hé aquí un conjunto que el público aplaudirá delirantemente en la noche del día 25 en el Teatro Nacional con motivo del estreno de la zarzuela «Carmiña».

Las localidades están a la venta en la Secretaría de la Beneficencia Gallega, bajos del Centro Gallego.

SOBERBIO PROGRAMA DE LA ASOCIACION CANARIA PARA LOS PROXIMOS DIAS 14 Y 15

Con motivo de la visita que el Comité de Damas de la Asociación Canaria correspondiente a Cabaiguán hará próximamente a esta ciudad, dicha institución ha confeccionado el siguiente programa:

SABADO 14 DE JULIO

A las 3 p. m.—Llegada de los excursionistas al Local Social, Prado y Neptuno, altos, donde serán recibidos por los miembros del Comité Ejecutivo y organismos auxiliares.

Ponche de Honor ofrecido por la Sección de Propaganda.

A las 9 p.m.—Grandioso Baile organizado por la Sección de Recreo y Adorno en honor de los visitantes.

DOMINGO 15

A las 10 a.m.—Visita a la Casa de Salud «Nuestra Señora de la Candelaria» por las damas y damitas pertenecientes al Comité femenino de la Delegación de Cabaiguán, donde serán recibidas por la Sección de Sanidad, socios y familiares.

A las 12 M.—Almuerzo en los portales del pabellón «Domingo León» de la Casa de Salud ofrecido por el Comité de Damas de la Sección de Propaganda.

A las 3 p.m.—Visita al Capitolio Nacional.

A las 4 p.m.—Visita al Cementerio de Colón. Ofrenda floral en las tumbas donde reposan los restos de la ilustre canaria doña Leonor Pérez, madre del Apóstol José Martí, y en la del Domingo Fernández Cubas.

Paseo por los Repartos Country Club, Miramar, Playa, etc. etc.

A las 9 p.m.—Velada organizada por la Sección de Cultura en la que tomarán posesión de sus cargos los socios y asociadas nombrados Vocales de la misma, y en honor del Comité de Damas de la Delegación de Cabaiguán. A la vez se obsequiará a la concurrencia con un exquisito Buffet.

GRAN BANQUETE EL DIA 15 EN EL CLUB DE FERRETEROS

El domingo próximo en la sede del Club de Ferreteros Cerro No. 546, a la una de la tarde, se efectuará el Almuerzo de Confraternidad, que celebra la Asociación Nacional de Ferreterros, en honor de las Directivas saliente y entrante de dicha sociedad.

Numerosos los comensales a este almuerzo.

Después, por la tarde, de 4 a 8, en los salones del club, se efectuará una espléndida fiesta bailable amenizada por una excelente orquesta.

ALUMNOS DE «C. ARENAL»

Se cita por este medio a todos los alumnos y alumnas del plantel «Concepción Arenal» para que concurran a la asamblea general de elecciones que se celebrará el sábado día 14 a las 8 de la noche en los salones del Centro Gallego. . . . .

Se suplica la más puntual asistencia.

FIESTAS PARA MANANA

CLUB DE CANTINEROS DE LA REPUBLICA DE CUBA: Estupenda verbena denominada «De los Cocktails» en todos los jardines y stadium de «La Polar», desde las ocho de la noche hasta las seis de la mañana siguiente. Este acto inovidable será amenizado por los siguientes conjuntos musicales: Belisario López, Hermanos Martínez, Diplomáticos de Pego; septetos «Nacional» y «Cauto», y dos más cuyos nombres será una sorpresa. La entrada para caballeros costará cincuenta centavos. Las damas, gratis.

ASOCIACION CANARIA: Magnífico baile por la noche en sus propios salones de Prado y Neptuno, con motivo de la visita a esta capital del Comité de Damas correspondiente a la Delegación de Cabaiguán. Amenizarán el acto el Jazz Band «Happy Happy», la orquesta «Habana» y el septeto «Virgilio».

IMPORTANTE REUNION DEL PARTIDO «ACCION SOCIAL»

Ultimamente se reunió en el local de la Secretaría del Partido Acción Social, provisionalmente en la Calzada del Monte número 233, el Ejecutivo del Partido Acción Social, que patrocina la candidatura para las Vicepresidencias de la Asociación de Dependientes del Comercio de la Habana, de los señores Manuel Ahedo y Basilio Rábago.

A dicha reunión asistieron, entre otras personas, el Presidente p. a., señor Pedro Gil, Sr. Manuel Solatum, Julio González, Manuel Vidal y el señor Isidoro Sollinde. Se tomaron importantes acuerdos en relación a la lucha política que se avecina en dicha Asociación.

CASINO ESPAÑOL

Una fiesta ofrecerá el próximo domingo el Casino Español en su Balneario de la Playa de Marianao, la cual ha organizado el entusiasta Comité de la Playa, que preside el conocido caballero señor José M. Díaz. Habrá diversas competencias deportivas «inter-socios», almuerzo y se bailará de 11 a.m. a 5 p.m., a los acordes de la celebrada orquesta «Happy-Happy».

Para esta fiesta existe mucho entusiasmo entre los señores socios del Casino y sus familias.

Resultará espléndida.

LA FIESTA PRO-SANATORIO TRANSFERIDA PARA AGOSTO 5

acertada ni más feliz, y al hacerme eco de ella, hágome también del agrado con que se ha visto por todos ese nombramiento.

GENTIL VIAJERA

Nena Villavicencio.

Se encuentra en Matanzas pasando una temporada junto a sus hermanos los esposos Villavicencio-Gener, la encantadora mademoiselle, con cuyo nombre titulo esta nota.

En la Quinta de la Playa, que fué residencia de la familia de Pagés y es hoy home del Juez de Instrucción de esta ciudad, pasará lo que resta del verano la gentilísima Nena.

Séale muy grata su estancia entre nosotros.

EL DEPORTIVO

De fiesta mañana.

Ofrecerá este sábado el baile que tenía anunciado para el pasado, la sociedad de la calle de Independencia y Blanchet, el que fué suspendido como homenaje de cariño al joven Casto Mario Aguirregaviria, fallecido ese mismo día.

FIESTA EN PERSPECTIVA

El Baile de los Bachilleres.

Con gran entusiasmo vienen organizando una simpática fiesta en honor de los graduados este año en el Instituto, su Director el doctor Mario González Darna y una comisión de alumnos de ese nuestro primer centro docente.

Se titulará esa fiesta el «Baile de los Bachilleres» y por las noticias que llegan a la crónica, va a rodearse de tantos atractivos, que su éxito está asegurado.

LA ULTIMA NOTA

Para decir que se organiza para el domingo un simpático almuerzo fuera de la ciudad, por el mismo grupo que el pasado lo ofreció a quince matrimonios en el Parque de las Cuevas de Bellamar.

¿Dónde el ágape del quince?

Lo diré mañana.

Manolo JARQUIN.

El estupendo festival que estaba anunciado para el próximo día 5 en los jardines de «La Polar», y que ha venido organizando el Centro Asturiano de la Habana, se ha transferido para el próximo 5 de agosto. Los que hayan adquirido su entrada deben tener un poco de paciencia. De todas maneras se llevará a cabo la romería insuperable. El compás de espera que representa lo que exigen circunstancias especiales, dará oportunidad a la Comisión Organizadora para agregar nuevos alicientes a la fiesta Pro Sanatorio en Asturias.

Calma, pues, y buena intención.

SOLO FALTAN DOS DIAS PARA LA FIESTA FORMIDABLE EN LOS JARDS. DE LA TROPICAL

Se acerca el domingo, día en que se celebrará la matinée-bailable organizada por la sociedad «Hijos del Ayuntamiento de Capellá». Será amenizada por la orquesta de Belisario López y el sexteto Sonora Matancera y el lugar escogido, como todos saben, es el salón Tropical, de la simpática cervecería que lleva dicho nombre.

Sabemos de atractivos distintos, de varios premios que se han de sortear, a los asociados que mayor número de entradas coloquen y a los concurrentes. Existen impresiones de celebrar un banquete en la primera quincena de agosto, conmemorando el aniversario de la fundación de la sociedad y al propio tiempo rendir en el mismo a los organizadores de los que resulten premiados en la fiesta bailable. La recaudación de esta matinée se dedicará a engrosar los fondos sociales, que son destinados a su vez a obras de caridad, escuelas, etc.

MATANCERAS

EN LA MILAGROSA

El acto de ayer.

Con la brillantez de costumbre se celebró el miércoles el reparto de premios y el cierre de curso del gran colegio de la calle de Jovellanos.

Asistieron al mismo, con las familias de las educandas de hoy, las antiguas alumnas del plantel, que, fieles siempre a aquellas aulas, están siempre dispuestas a cooperar al auge y al engrandecimiento de lo que es para ellas el alma máter.

Una relación de las discípulas que obtuvieron premios y que fueron felicitadas por el Tribunal que los discernió, me ocuparía tal espacio, que tengo, en síntesis, que enviar mi enhorabuena al bunch, sin especiales menciones ni privilegios, que son siempre de mal gusto.

Para cuantas ayer en las aulas del viejo establecimiento educacional, recogieron el fruto de su aplicación, de su buena conducta y de su aprovechamiento, llévanles estas líneas un caluroso aplauso.

EL DR. RUSINYOL

En el Gabinete.

Un telegrama llegado ayer a Matanzas, firmado por Medardo Vitier, el actual Secretario de Instrucción Pública, brindaba la Subsecretaría al joven Catedrático del Instituto, doctor José Rusinyol y Carballo.

Conocida la nueva por los estudiantes, sus discípulos y los catedráticos, sus compañeros, se improvisó allí mismo un sálido homenaje, en las aulas en que desde hace tantos años viene rindiendo su labor educativa el prestigioso intelectual.

Maestros y alumnos, con el Director de ese Centro, Dr. Mario González Darna, reunidos en asamblea, elogiaron la personalidad de Rusinyol, felicitándolo por el honor merecidísimo de que acaba de ser objeto por parte del Gobierno del Coronel Mendieta.

Ayer mismo embarcó para la Habana Pepito Rusinyol, como familiarmente lo conocen todos aquí, para tomar posesión del cargo, que acepta por ser hoy deber de todo buen cubano cooperar al afianzamiento del régimen, que ha de darnos, en el futuro diciembre, los comicios de los que saldrán los mandatarios del pueblo, en honradas y cívicas elecciones.

El nombramiento de Rusinyol, personalidad de alto valer, ha sido recibido con verdadero júbilo en todos nuestros círculos y muy principalmente en el Liceo, de cuya sociedad ha sido Secretario, ocupando, además, otros cargos en sus Directivas.

SENSIBLE DUELO

María Larrieu viuda de Molins.

Llora hoy la sociedad matancera la pérdida de la respetabilísima matrona, que era tronco venerable de una antigua, prestigiosa y muy distinguida familia yumurina.

Una baja en extremo dolorosa, porque su muerte trae el luto a hogares infinitos de nuestra población, que adoraban en ella y orgullosos ostentaban el apellido que ella supo traducir en dechado de todas las virtudes y espejo de todas las cualidades.

A una avanzada edad, retraída desde hace mucho tiempo y dedicada al amor de los suyos y al cuidado del hogar, la viuda de Molins baja a la tumba, dejando tras sí una estela de afectos, de consideraciones y de simpatías, que quedaron demostradas en el acto de su sepelio.

Para sus deudos todos, mi pésame más sentido.

MARGOT CARBALLO

En posesión de su título.

Acaba de terminar brillantemente sus estudios en la Universidad Nacional, entrando en posesión de su título de Doctora en Farmacia, la graciosa, muy bella y muy simpática mademoiselle.

La señorita Carballo, que brilla en nuestros salones como líder muy caracterizada de nuestra juventud, es hermana de nuestro gran pianista Luis, quien precisamente en estos momentos hace sus preparativos de viaje al Norte, para perfeccionarse en ese arte del teclado, del que es mago e inspirador felicísimo.

Mi enhorabuena a Margot.

NUEVA RESIDENCIA

De la señora viuda de Jiménez.

Ha quedado instalada en la bonita casa de la calle de Independencia número noventa y cinco, la señora Catalina Plá, que con sus hijos brindase en su nuevo home a sus numerosas amistades.

Está allí también el gabinete del doctor Alberto Jiménez Plá, el joven médico que goza de tan numerosa clientela y de tan bien ganado prestigio profesional.

Tomen nota las amistades de la familia Jiménez Plá de ese traslado, y tómenla también los clientes de Alberto.

CORREO DE BODAS

La del miércoles.

Ante el Notario doctor Francisco Flor Jorganes, quedaron unidos para siempre, en la noche del miércoles, la señorita Julieta Tapia Dávila, hermana del joven y prestigioso cirujano de ese apellido y el muy cumplido y correcto joven Alberto Ramos y Guardado.

Como testigos del acto suscribieron el acta matrimonial los señores José Padrines, Jefe de la Policía Especial del Gobierno Provincial y Diego García y Armando Fernández.

Reducido el acto a la más estrecha intimidad, asistieron a él, con los familiares de ambos contrayentes, sus más allegados amigos.

Mis votos por la ventura de Julieta y Alberto.

LOS COMICIOS DEL LICEO

El próximo domingo.

Señaladas están para el día quince—pasado mañana—las elecciones en la casa matancera, que renovará parte de su Directiva, según marca el Reglamento de la misma.

La labor rendida por los dignos caballeros que hoy prestigian esos cargos, hace pensar a muchos socios en una reelección, que completaría la obra de engrandecimiento que se está llevando a cabo allí últimamente.

Las fiestas últimas ofrecidas por el Club de la calle de Byrne, son buena prueba del interés con que están cooperando todos a devolver al Liceo su auge y su importancia de antaño.

Publicaré en las «Matanceras» de mañana el ticket que irá a las urnas con el arrastre y las simpatías de la mayoría de los socios.

EL POETA ANGULO

Huésped de Matanzas.

Estuvo entre nosotros el miércoles, el poeta Ernesto Angulo, al que acompañaba el señor Laureano Fuentes.

Trajeron para mí, esos caballeros, un mensaje del Director del DIARIO DE LA MARINA, doctor José Ignacio Rivero, cuya salud es ya satisfactoria del todo.

El señor Angulo está estrechamente emparentado a aquella noble figura del Marqués de Caviedes, de cuya muerte nos trajo noticias el cable, a fines del pasado mes.

Los asuntos de negocios que trajeron anteayer a Matanzas a los señores Angulo y Fuentes, devolviéronlos esa misma tarde a la Capital.

LUIS ACOSTA

Secretario del Gobierno.

Por designación del doctor Lorenzo Delgado, nuestro actual Gobernador, ha sido designado para la Secretaría de ese importante Departamento, el señor Luis Acosta y Bello, hermano del insigne Agustín, el poeta que en la América toda, goza de fama y gloria inmensa.

Durante el tiempo que desempeñó el actual Secretario de la Presidencia el Gobierno Civil de Matanzas, fungió Luis como su secretario particular, grangeándose las simpatías y el reconocimiento de cuantas acudían a aquellas oficinas, por la afabilidad de su carácter, por su integridad y su rectitud y el espontáneo deseo de servir al público.

La designación hecha ahora por el doctor Delgado, no puede ser ni más

¡Considera Vd. esto necesario!

Seguramente contestará Vd. que sí. El mismo deber lo tiene Vd. para con sus órganos internos. Piense Vd. ante todo en sus riñones y vías urinarias, tan importantes para su salud.

Las impurezas orgánicas y microbios patógenos que elimina el organismo por las vías urinarias, se acumulan con el tiempo en éstas y producen manifestaciones molestas y dolorosas. Evite Vd. todo ésto. Limpie y desinfecte sus vías urinarias varias veces al año, con las tabletas de HELMTOL.

Así facilitará Vd. al riñón su función vital: la limpieza o depuración de la sangre. Los buenos efectos de la cura no se harán esperar; el cuerpo y el espíritu perderán entonces la inexplicable sensación de fatiga y disgusto y recobrarán su elasticidad y energía.

Si padece Vd. ya molestias de las vías urinarias, las tabletas de HELMITOL eliminan en seguida y radicalmente los dolores y el mal.

Para la limpieza y desinfección de las vías urinarias, exclusivamente

las tabletas de

BAYER

HELMITOL

El antiséptico urinario preferido
La Cruz BAYER garantiza el resultado prometido.

Crónica Habanera

GENTIL NOVIA

Evelyn Turull y Jústiz, señorita de fina y distinguida belleza, admiradísima en nuestra sociedad, ha contraído compromiso amoroso con el señor Theodoro Lewis Bates, perteneciente a una de las familias más antiguas y prestigiosas de la ciudad de Nueva York.

Los jóvenes prometidos se proponen celebrar sus bodas el día cuatro del próximo mes de agosto; ceremonia muy simpática que se efectuará en la vecina ciudad norteamericana.

SANTOS DE HOY: SANTA SARA

Están de días en la festividad de hoy, un grupo de damas de nuestra sociedad.

Sea, pues, nuestro saludo para las siguientes:

Sara de los Reyes Gavilán, respetable esposa del coronel Aurelio Hevia, ex-Secretario de Gobernación y su hija Sara, la bella señora del doctor Fernando G. Estéfani.

Una dama joven, muy estimada en la sociedad habanera: Sarita Larrea, esposa del doctor Segundo García Tuñón.

Sara Cuervo, distinguida esposa de nuestro querido amigo, el culto literato, Manuel Sanguily, hijo del inolvidable cubano del mismo nombre.

Sara Varela Zequeira de Osuna.

Sara de Cárdenas, gentilísima esposa del señor Julio Alfaro, administrador del Habana Yacht Club, y su encantadora hija Sarita.

Sarita Johnson, la gentil esposa del señor Cucho Aguilera, que figura en el grupo de damas jóvenes de nuestra sociedad.

Sara Clavijo de Llano y su hija Sarita, la bella señora de Barrientos.

Sara de la Torre de Rasco, Sara Martínez de Alzugaray, Sara Bethencourt de Forns, y Sara de la Vega de Menocal.

Sarita Conill, la distinguida esposa del conocido caballero Rafael Martínez Arenas.

La joven señora Sarita Pertierra, esposa del doctor Angel Aixalá, Presidente del Vedado Tennis Club.

Sara Isalgué, esposa del doctor Salvador Massip, distinguido catedrático de la Universidad de la Habana, ex-Embajador de Cuba en México, y muy querido compañero en la redacción del DIARIO.

Sarita Soliño de Campa, Sara Vianello de Calvo Tarafa, Sarita Ruiz de Castellanos, Sara Ramos de Jústiz, Sara Miró de Armstrong, Sara Cortina de Pallarés.

Sarita García, la gentilísima esposa del estimado amigo Ernesto P. Smith, conocido empresario de los Teatros Encanto y Campoamor.

La distinguida y bella señora Sarita Pujol.

Sara Martín de Canal.

Sara Walling de Estrada Mora, Sara Falber de Cabarga, Sara Fumagalli de Alegret, Sarita Rivacoba de Cabrera, Sara R. Maribona, viuda de Hevia; Sara Pozo de García Cañizares.

Sara Gutiérrez Lee de Landa.

Sara de la Torre, esposa del doctor Nemesio del Busto, Sub-Secretario de Agricultura.

Sarita Nieto viuda de Goyri, la distinguida dama, y su hija la bella señorita Chichi Goyri.

Sara Fernández de Castro, Sara Bou de Yero, Sara Hernández de Linares, Sara Navarro de Reyes, Sara Torroella de Ruenes, Sara Martínez de Villalón, Sara Linares de Sardiñas.

Sarita Jústiz, la aplaudida pianista.

Sara Martínez, gentil esposa del señor José L. Mier.

Sara María Pita de Bernal, Sara Renté de Carbonell, Sara Grau de Martínez Amores, Sara Navarro de Ureña, Sara P., viuda de Saavedra.

Sarita San Martín, distinguida esposa del doctor Manuel Costales Latatú.

Sara Cortina de Pallarés, Sara Alvarez de Calahorra y su hija Sarita Saenz de Calahorra.

Entre las señoritas la encantadora Sarita Castro y Fernández, tan bonita.

Tenemos encargo de participar a sus amistades, que no recibirá por el luto que guarda.

Sarita Giménez, que se encuentra en los Estados Unidos, donde cursa sus estudios.

Sara Sanabria, Sara Rodríguez Cáceres, Sara Espinosa, Sarita Sabater, Sarita Hevia Maribona, Sara Osés, Sarita Cadaval.

Sarita Paradela, graciosa señorita.

Sarita Bernal, Sarita Quintana, Sarah Galán, Sara Mesa, Sara Ester Martínez, Sara Rodríguez Cairo, Sara María Ledesma, Sara Couto, Sarita Fuentes, Sarita Estrada, Sarita Martínez Ramos, Sarita Sariego, Sarita Gil, Sara Fernández.

Sara Piñar.

Sarita Martínez Aparicio.

Sara de la Huerta, Sara Galguera, Sarita Tró Cabrera, Sarah Muñoz Sara Plazaola, Sarita Fernández Taboada, Sara Pérez Peñalver.

Sarita Sigarroa, bella prometida del doctor Jesús Garzón Camacho.

Y Sara Méndez Capote.

NOTA DE DUELO

En la tarde del miércoles, fueron conducidos hasta el Cementerio de Colón, donde reposarán eternamente, los restos mortales de la señora Carmen Griñan de Valiente, distinguida dama de la Sociedad de Santiago de Cuba, perteneciente a una familia estimadísima.

Acompañando el cortejo fúnebre iba un numeroso público, amigos y familiares de la desaparecida, que contaba con innumerables relaciones de amistad y afecto.

Hasta su esposo, el señor Rafael Valiente Echevarría, llegue nuestro pésame muy sentido, el que hacemos extensivo a sus hijos Rafael y Carmen, esta última la señora de Humberto Olavarría.

DEL CAPITULO NUPCIAL

Para fines de mes ha sido concertada una simpática ceremonia nupcial, en la que serán contrayentes la gentilísima señorita Emelia López Fernández y el doctor Ramón Guerra.

Dicha ceremonia tendrá efecto en la Iglesia Parroquial del Vedado.

En próximas notas daremos a conocer más detalles sobre esta boda.

EN SAN JUAN DE LETRAN

Para el día veinte del corriente, a las nueve y media de la noche, ha sido fijada la boda de la encantadora señorita Gloria Gutiérrez Orta, con el señor Antonio Vázquez Serra, pertenecientes ambos a conocidas familias habaneras.

La simpática ceremonia nupcial se celebrará en la Iglesia de San Juan de Letrán, el hermoso templo de los Padres Dominicos en la calle 19, que lucirá un decorado floral precioso.

Decorado que, como el ramo nupcial, ha sido encargado al magnífico jardín «La América», del conocido florista señor Cándido Menéndez, de la calle 23 entre 8 y 10, en el Vedado.

Los padrinos y testigos, serán dados a conocer próximamente

Venta Varadero

Nuestros clientes recordarán el éxito de nuestra *Venta Varadero* el año pasado. Inspirados en aquel éxito, este año hemos querido hacer de esta venta, el punto máximo de nuestra temporada de playa. Este año, por lo tanto, la *Venta Varadero* representa todo nuestro conocimiento y experiencia, y nuestro mayor esfuerzo dirigidos, única y exclusivamente, a cumplir hasta el máximun nuestro lema: *la cooperación más efectiva al mayor éxito de la temporada de playa.*

Observe los modelos que hoy presentamos y los precios a que están marcados y se convencerá de que este esfuerzo no va a resultar inútil.

Visítenos en las horas tempranas en que, habiendo menos público, recibirá mejor atención.

SANCHEZ Y ARAOZ

(ESPECIALIZADOS EN ARTICULOS DE PLAYA)

O'REILLY 87 — TEL. A-0481

En memoria de Don José de la Luz Caballero

Con motivo del 134 aniversario de su natalicio se celebró una velada en la «Legión de Honor»

El día 11 de Julio, con motivo de celebrarse el 134 aniversario del nacimiento del sabio educador cubano José de la Luz y Caballero, vistió sus mejores galas los salones de la Respetable Logia «Legión de Honor» Número 8 de la Orden Caballeros de la Luz en la República de Cuba, calle de Industria Número 2, Letra B, altos.

Velada conmemorativa del natalicio del soberano maestro de la Orden «Caballeros de la Luz» en la República de Cuba, que tuvo todas las características de un gran acontecimiento social y patriótico.

A las nueve de la noche ocupó la presidencia del acto, el señor Manuel del Amo Arrondo, Gran Caballero Luminar de la Orden, teniendo a su derecha e izquierda a los Doctores: Carlos Manuel de Céspedes, ex-Presidente de la República, René Lufriú, Secretario de la Academia Logia «Legión de Honor» Núm 8, Teniente, Sergio Orisindo, René Muller, Federico Teles, Teniente. José Fernández Maryinez, Teniente Sergio Orisondo y Riverio, Francisco Martínez Betancourt y Manuel A. de la Terga.

La Banda de la Marina Constitucional ejecutó el Himno Nacional, Himno Luz Caballero y varios números de su repertorio y el programa fué como sigue: Apertura por el señor Manuel del Amo Arrondo, Poesía por la señorita Dominica del Amo, Conferencia «La Moral de Don Pepe de la Luz y Caballero» por el concepnoso conferencista Dr René Lufriú, Secretario de la Academia de la Historia; Discurso patriótico por el doctor Carlos Manuel de Céspedes, hijo del mártir de San Lorenzo; Monólogo «La Huérfana de la Patria» por la Stra. Ana Lambert de Aguilera; Números de Prestidigitación por el mago de las ilusiones profesor Gil y resumen por el Capitán Dr Gaspar E Agramonte y Betancourt

La Comisión de Orden, obsequió a la concurrencia con ricas pastas, helados y licores.

Al terminar la fiesta el docor Carlos Manuel de Céspedes, firmó a las damas sus abanicos, como recuerdo el acto que los Caballeros de la Luz celebraron en honor al natalicio del maestro Don Pepe de la Luz y Caballero.

"LA ZARZUELA"

Carteras modelos Paris, una muy fina $1.25. Muchos estilos, tamanos y colores a $2.00, $2.50 y $3.00.

NEPTUNO Y CAMPANARIO

LAS MUJERES Y LA MATERNIDAD

Toda mujer que va a ser madre o que ya lo ha sido, está sometiendo o ha sometido sus riñones a un esfuerzo terrible. En consecuencia, muchas de ellas pasan su vida enfermas y no saben que su mal es de los riñones y que la enfermedad continúa su camino destructor y doloroso. Dolores en la región de la cintura, la cadera, decaimiento, nerviosidad, dolores de cabeza, manchas en la piel, espinillas y barros, párpados o tobillos hinchados, levantarse en la noche a hacer aguas, o sentir irritación al hacerlas, orina de color demasiado subido o muy claro o de mal olor, o que deje asiento, son el aviso que los riñones no funcionan bien y por lo tanto no filtran ni purifican la sangre debidamente. No continúe en ese estado penoso: recupere su salud sin pérdida de tiempo, consiga inmediatamente las

Pastillas del Dr. BECKER para los Riñones y Vejiga.

Cómprelas en la botica y tómelas con constancia. Su fama aumenta cada día: por algo es.

Habla usted de su antigua bronquitis como si fueran ustedes inseparables. Mala compañera es esa, y la SOLUCIÓN PAUTAUBERGE, amiga fiel y segura, se encargará de echarla fuera de los pulmones de usted.

L. Pautauberge, Paris y todas farmacias

De como una mujer

redujo 21 kilos de su peso en 3 meses y se siente muy rejuvenecida

«He estado tomando Sales Kruschen por espacio de tres meses. He continuado tomando una cucharadita en agua caliente todas las mañanas. Entonces pesaba 98 kilos y sufría dolor de espalda, de vientre y en los costados.

«Ahora me alegro decir que mi salud es buena, que me siento mucho más fuerte y muy rejuvenecida y que peso 77 kilos. No sólo me siento mejor sino que luzco mejor según me dicen mis amigos».

Una botella de Sales Kruschen basta para 4 semanas y cuesta muy poco.

Mientras se esté adelgazando, la atención a la dieta ayudará. Cómase menos pasteles y dulces, carnes con gordo, patatas, mantequilla, crema y azúcar. El tomar Sales Kruschen es la manera más segura de adelgazar.

Para reducir su peso sin daño y con seguridad, tome media cucharadita de Sales Kruschen en un vaso de agua caliente todas las mañanas y descreocúpese.

Para bien de su salud cuide de pedir y obtener en la botica Sales Kruschen.

PASAJEROS POR LA VIA AEREA

LLEGADOS DE MIAMI

A bordo del avión de la Pan American Airways NC 752-V que arribó ayer a las 10:30 a.m., procedente de Miami, llegaron los siguientes pasajeros: Morris Balsam, Walker Clark, Alberta Balsam, Michael A. Jaworski, Helen D. Jaworski, Charles R. Forester, Joseph McLaughlin, Juan S. Alemán, Antonio E. Rebollo, Eugene Robert, Tellie Johnson, Mary C. Smith, Charles Armand, Ruth Scheafer, Octavio Silva, José M. Casanova, León Bonte, Augusto Bonte, Marie C. W. Bonte y Lucien Monte.

LLEGADOS DEL INTERIOR

En el avión regular de la Cía. Cubana de Aviación que llegó ayer a las 12:00 p.m., procedente de Guantánamo y ciudades intermedias, llegaron los siguientes pasajeros: Joaquín Guerrero de S. de Cuba; Dr. R. Verdaguer, procedente de S. Clara; J. L. Pérez, I. Huete y Miguel A. del Cristo, procedente de Cienfuegos; E. L. Triay, José R. Portela, de Guantánamo para Santiago; Luis D. Tejeda, de Santiago para Manzanillo; L. W. Wilson, de Santiago para Cienfuegos; C A. Thomas, de Manzanillo, para Cienfuegos.

SALES DE ESTRONCIO de PARAF-JAVAL

BROMURO DE ESTRONCIO — Mejor tolerado y más activo que el Bromuro de Potasio. Indicación: ENFERMEDADES NERVIOSAS. 2 gr. de sal por cucharada de Solución y Jarabe.

LACTATO DE ESTRONCIO — Empleado en la Enfermedad de Bright. Indicación: ALBUMINURIA. 2 gr. de sal por cucharada de Solución

YODURO DE ESTRONCIO — Mejor tolerado que el Yoduro de Potasio. Indicación: ENFERMEDADES DEL CORAZÓN, LINFATISMO. Un gr. de sal por cucharada de Jarabe

SALICILATO DE ESTRONCIO — Mejor tolerado que el de sosa. Solución: 1 gr. 25 por cucharada sopera. Cápsulas de 20 cent. por cápsula.

Las Soluciones y Jarabes se preparan por el Dr Ph. CHAPELLE según las formulas de P. CHAPOTEAUT

PARIS, 8, Rue Vivienne, y en todas las Farmacias.

CHARLES WILRICK

Con gusto consignamos la gran mejoría experimentada por el joven Charles Wilrick, quien a consecuencia de un fatal accidente que puso en peligro su vida, se encontraba recluído en su residencia del Vedado.

Un triunfo de la ciencia representada en este caso por los doctores Rodolfo Guiral, Ricardo Núñed Portuondo, Gustavo Cuervo Rubio, Ricardo Repilado y Juan Amigó.

Le deseamos al joven Wilrick un completo restablecimiento.

(Continúa en la Pa. SIETE)

La suerte

no es de quien la busca, pero la de encontrar el aceite conveniente, sí está al alcance de quien quiera conseguirla. Basto ensayar todas las marcas que le ofrecen, para encontrar en la adquisición del Aceite Giralda un verdadero hallazgo de economía, gusto selectísimo y pureza absoluta.

Hijos de Luis de Tena Sevilla
Distribuidores: SWIFT S. C.ª Oficios, 92 HABANA

Aceite Giralda

Fué arrestado el chofer del Gral. Machado

Fué enviado a la Cárcel a la disposición del Jefe de la Vigilancia. Una anécdota

La policía detuvo ayer y presentó ante el Teniente Cortés, Jefe de la Sección de Especiales, a Juan Martínez Fernández, natural de España, mayor de edad y vecino de Zaldo número 31, con motivo de ser dicho individuo el chofer del General Machado, cuando éste era Presidente de la República.

El arrestado era conocido en Palacio por «Juan el chofer de Machado». Fué enviado a disposición del Jefe de la Vigilancia de la Habana.

Se cuenta de Juan, que en cierta ocasión al ir el General Machado a tomar el automóvil en Palacio, se dirigió a él y le pidió como gracia especial que nombrara a su hijo abogado y como el Presidente sorprendido le informara que no podía ser, Juan le contestó: y usted no es doctor Honoris Causa». El exPresidente se concretó a contestarle con una sonrisa.

F.C.D. 2016

Escenario y Pantalla

ENCANTO: «FASCINACION»

Toda pasa en esta película—y pasan cosas graves—porque Linda, la protagonista, tiene su alma demasiado puesta en los sentidos. Teófilo Gautier dijo una vez: «Yo soy un hombre para quien el mundo exterior existe». Con esto formuló nada menos que toda una teoría estética. Había que reaccionar contra las formas demasiado austeras y contra la excesiva preocupación moral del arte clásico, proclamando el derecho del artista a captar la apariencia brillante de las cosas.

Linda, la simple corista de este «film», no hace una afirmación tan categórica como la del gran esteta del romanticismo. Entre otras razones, porque ella no tiene ni siquiera la consciencia de su vida, y esto es lo único que, en cierto modo, la redime de su cruel versatilidad. Pero Linda se deja fascinar fácilmente por todo lo que reluce, aunque no siempre sea oro. La voz bonita con que un joven apuesto canta una canción napolitana es suficiente para imprimir un viraje radical a su existencia. Por ese «reflejo sonoro» Linda deja a su esposo, que le ofrecía un amor hondo y seguro, y a su pequeño hijo.

¿Sensualismo? No, en su más recta acepción. Linda no es ni siquiera una sensual. Una mujer sensual no se determina por motivos tan externos y efímeros. Es, más bien, una voluptuosa, cuyo goce se verifica siempre a flor de los sentidos.

El tipo, desde luego, no se nos hace simpático. En su simple hedonismo, Linda es una egoísta desenfrenada.

Su esposo, Víctor Banky, que viene a ser algo así como «el que recibe las bofetadas» de la obra de Andreiew, aunque sin la grandeza trágico-grotesca de este personaje, no nos inspira, tampoco, simpatía. Su «caso» provoca más bien lástima.

El «film» se resiente de estas dos antipatías personales. Hay en él, sin embargo, un momento hondamente dramático, casi diríamos cruel: la muerte del pobre niño, que no tiene culpa de nada. Una vez más el destino se venga ciegamente de la estupidez de los hombres.

Constance Cummings se aviene muy bien con el papel de la protagonista.

Más de una vez le hemos visto incorporar mujercitas de esta laya.

Paul Lukas acierta con el gesto resignado del pobre Banky.

Phillips Reed canta con voz melíflua dos canciones: una napolitana y la otra yanqui.

En los mejores turnos volvió a presentarse la orquesta Havana Casino con Dora O-Siel, la pareja de bailes De Flores y Adelita y el anunciador y prestidigitador Artinelli.

Este «show», que ayer fué cambiado totalmente, ha interesado mucho al público. No puede negarse que la orquesta Havana Casino es de lo mejor que tenemos en su clase. La mayoría de estos conjuntos, por atender demasiado al aspecto visual, olvidan su carácter de «conjuntos musicales». No así la orquesta Havana Casino, que cuida mucho del sonido, de la afinación y del ritmo en su interpretación de las cosas criollas y, en general, de todo lo jazzbandesco.

NACIONAL: «CARGA SALVAJE»

Otra vez la selva con su gran lujo zoológico. Y en ella Frank Buck, el atrevido explorador, sacando, como el prestímano de su sombrero de copa, elefantes, búfalos, leopardos, tigres, simios, cobras y pitones.

Frank Buck es ya amigo nuestro. Le hemos acompañado, desde lejos, en sus incursiones por la jungla malaya. Tiene el golpe de vista, la constancia, la fortaleza, la sagacidad y la intrepidez del explorador genuino. En esta película le vemos desafiar a pie firme el peligro y salvarse gracias a su pasmosa angre fría. Ejemplos: cuando un pitón le atrapa el antebrazo con sus mandíbulas y él se sacude la alimaña disparando sobre ella su revólver empuñado con la otra mano. Y cuando se defiende con sólo su chaqueta del ataque de una cobra que enseña, amenazadora, su cápsula de veneno.

Esta película tiene, como otras del mismo explorador, el formidable interés dramático de un documento vivo. He ahí a los animales temidos del hombre, antes de adquirir su condición circense o museal. «Carga salvaje» se titula el «film». Y en efecto, tan pronto el copioso y valioso cargamento de Frank Buck se distribuya por los circos, los museos y los parques zoológicos del mundo, dejará de ser salvaje para convertirse, por obra y gracia de la ciencia o del arte, en un instrumento más de la civilización. En definitiva, Frank Buck va a la selva malaya a rescatarle un poco de su salvajismo.

La película, no obstante carecer de trama—y en esto revela su carácter estrictamente documental—mantiene el interés del público de un modo constante. Y ello se debe a la enorme variedad de especies animales que se nos presentan y a la diversidad de aspectos que se enfocan en ellos.

En suma, «Carga salvaje», como «Atrapándolos vivos», como «Africa habla» y tantas otras producciones análogas, es una película recomendable a quienes buscan en el cine algo más que la anécdota.

Francisco ICHASO

FRANK BUCK
CARGA SALVAJE
TEATRO NACIONAL
Desde las 3½
HOY
LAS MAS GRANDES EMOCIONES DEL TEATRO DE LA NATURALEZA
R.K.O. RADIO PIC.

Guanabacoa al Día

ADVENIMIENTO

A las 6 de la mañana del día diez se ha visto alegrado el hogar de los jóvenes esposos señora Irene Luisa Lamadrid y Sr. Luís Pérez, con la llegada de un hermoso niño.

Un ángel más que viene a la tierra para reafirmar la felicidad de tan distinguido matrimonio.

Mis parabienes al recién nacido y que en la vida que ha comenzado no encuentre escollos que le impida cumplir su misión.

Felicito a los papás, por la dicha que les embarga.

TERESITA DE LA TORRE

Hoy cumple cuatro años de vida, la graciosa y simpática niña Teresita de la Torre, hija idolatrada de los amables esposos señora Amparo Lamazares y Sr. Alvaro de la Torre.

Por cuyo motivo recibirá infinidad de demostraciones de cariño la encantadora niña, sumando la mía por este medio.

CENTRO ESPAÑOL DE REGLA

El próximo domingo en los hermosos salones del «Centro Español de Regla», se efectuará un banquete homenaje a la directiva de la citada Institución por el éxito alcanzado en los distintos actos realizados desde que vienen laborando por los destinos de la floreciente sociedad.

Este acto será de una gran trascendencia por el motivo que lo ha originado.

Son muchas las adhesiones recibidas por las principales personalidades de aquella vecina villa y por las de ésta que se disponen a asistir a él.

NUEVO DOMICILIO

El distinguido matrimonio compuesto por la señora Elvira Cifuentes de Fonseca y el Sr. Francisco Fonseca; han trasladado su domicilio que tenían establecido en la calle Máximo Gómez número 60 al número 74. A. de la propia calle.

DE TEMPORADA

Se encuentran pasando los rigores del verano en el elegante chalet que fuera del doctor Gutiérrez Bueno, en Cojímar, la virtuosa y gentil dama María de la Noval Viuda de Ayala en unión de sus elegantes y lindas hijas.

Que tengan una temporada agradable en nuestro aristocrático barrio marítimo.

SANTA SARAH

Hoy están de días las Sarah; son muchas las que en este día celebran su fiesta onomástica y ante la imposibilidad de hacer una relación de ellas, por el temor de dejar algunas sin mencionar, prefiero desearles a todas tengan un día colmado de felicidad y que reciban las demostraciones a que son merecedoras.

Un aparte para dos Sarah; una señora y una señorita:

Ellas son: Sarah Linares de Sardiñas a quien saludo con todo mi respeto, y Sarita Carral Campa, tan linda, como elegante, que se encuentra en Arredondo, Santander, España; pasando una feliz temporada en unión de sus padres y hermanas, aunque lejos, se que recibirá este mensaje de felicitación.

DE LA SEMANA TURISTICA

Ha sido un éxito el concurso celebrado por el Comité Central, «Del Cartel Anunciador».

Son muchos los proyectos presentados, todos de un estilo perfecto y gusto exquisito que da a conocer que han sido hechos por verdaderos artistas.

El jurado compuesto por expertos en la materia se verá en un trance complejo para decidir cuales serán los tres vencedores.

Parece que por día toma mayor auge «La semana Turística» que se efectuará durante los días del 12 al 19 de agosto próximo.

El Comité Central no desmaya en sus trabajos por lo que las comisiones de los distintos sectores se duplican para el mayor éxito de los festejos.

TEATRO CARRAL

Esta noche a las ocho y cuarto como de costumbre, irán nuevamente a la pantalla del hermoso teatro «Carral» dos grandes cintas cinematográficas interpretadas por Stan Laurel y Oliver Hardy en «Hijos del desierto», y Joan Crawford y Gary Cooper en «Vivamos hoy».

Obras que siempre están de actualidad por los temas que en ellas se desarrollan y que bustan de verlas.

José Arango de la Maza.

BAILE DEL RAMAL 11 DEL ABC, EL PRÓXIMO DIA 28

El sábado 28 de este mes, en el Hotel Plaza, celebra un baile el Ramal 11 del A B C.

El importe de la recaudación será dedicado a socorrer a los pobres de dicho Ramal.

Habrá grandes variedades, entre ellas los principales artistas del Teatro Martí.

El precio será de un peso los hombres y las mujeres gratis.

N. GELATS y Cía.
Habana. BANQUEROS Aguiar 106-108
Vendemos cheques de Viajeros
Pagaderos en todas partes del mundo
y Cartas de Crédito Circulares
en las mejores condiciones.
"SECCION DE CAJA DE AHORROS"
Recibimos Depósitos en esta Sección Pagando el 2 por 100 Anual. Todas estas operaciones pueden efectuarse también por Correo.

NOTAS

ESTRENO DE «ESTA NOCHE O NUNCA» EN EL PRINCIPAL

Pocos días le restan de actuación a Eugenia Zúffoli y su compañía en el «Principal de la Comedia». Sin embargo, la empresa no desiste de su propósito de ofrecer novedades, correspondiendo así al gran favor que el público la dispensa y que han trocado el coliseo de la calle de Animas en el más concurrido de la capital.

Esta noche, a las 9 y 30, subirá a escena una obra nueva. Se titula: «Esta noche o nunca» y es la escenificación, hecha por un gran literato, de la célebre film de igual título. Eugenia Zúffoli, en el role de la protagonista, hará verdaderas filigranas. Es una obra para una gran actriz, una actriz de matices, de elegancia espiritual, de agilidad mental, de fino talento perspicaz. De ahí que los que han visto los ensayos, aseguren que la Zúffoli obtendrá en esta comedia uno de sus más brillantes triunfos.

«Esta noche o nunca» será puesta en escena con el esmero que es proverbial en el Principal, pues los artistas la han ensayado concienzudamente bajo la dirección de don José Bodalo que si es gran actor es todavía mejor director.

Rigen para esa función los precios habituales: luneta: 80 centavos, butacas de primera y segunda fila: 50 centavos. Las butacas de las otras filas, 40 centavos.

Se prepara la reposición de la formidable comedia «La prisionera» que es una de las grandes creaciones de Eugenia Zúffoli.

RUTH CHATTERTON Y PAUL MUNI EN EL CAMPOAMOR

En función continua, comenzando desde la 1 y 30, el gran programa Warner, donde figura la estupenda producción «HEMBRA» de Ruth Chatterton y el estreno en Cuba de «¿Que hay Nena?» la película originalísima de Paul Muni. Paul Muni cae siempre en las garras de las mujeres... por una mujer lo condenaron en «Caracortada»... una rubia lo delató en «Soy un Futivivo»... una esposa exigente lo arruinó en «El Mundo Cambia»... y ahora... después de tantas aventuras peligrosas, él ofrece sus consejos en asuntos de amor y ¡que consejos tan sensacionales son los que Paul Muni da en esta vertiginosa producción!

En cuanto a la cinta «HEMBRA» solo basta decir que es una de las películas que más público llevó al Teatro Encanto, en la fecha de su estreno.

El lunes Clara Bow en «HOOPLA» y el estreno de «LOCURAS DE SHANHAI», preciosa producción de Fay Wray y Spencer Tracy y para el miércoles comienzan los cinco días de «BOLICHE», opereta hispano-argentina en la que se lucen los populares artistas IRUSTA-FUGAZOT y DEMARE. Siguen a la venta, en la Contaduría, la novelización con la letra de los tangos y canciones que se oyen en «BOLICHE», novela que puede adquirirse al precio de 10 centavos. «BOLICHE» constituirá un gran éxito, por su asunto, por el espléndido sonido, por la maravillosa fotografía y por la bonita música que en ella se escucha.

UN GRAN ESTRENO OFRECE HOY EL PAYRET

«Wall Street» o «La danza del kilo» es el título de la revista en 8 cuadros, que se estrena esta noche a las 10 y 30 en el teatro «Payret», por la Compañía Acebal del Campa.

Esta obra, cuya letra es original de Sánchez y su música del maestro Valdespí, está llamada a figurar por mucho tiempo en el cartel del «Payret» ya que la Empresa, no ha escatimado gastos ni esfuerzos para que sea un verdadero acontecimiento el estreno de «Wall Street» o «La danza del kilo».

En la primera tanda de esta noche, que como siempre comenzará a las 9 se lleva a escena «La tierra del pecado» uno de los últimos estrenos de la temporada.

A pesarr de las excelencias del espectáculo que la Compañía Acebal del Campo ofrece en el «Payret» siempre rigen precios populares, a base de 20 centavos la luneta por tanda y 10 centavos la tertulia, para toda la función.

El domingo, a las 3, gran matinée con dos de las mejores obras de la temporada.

Y para el día 17, la función «Una noche de arte hispano cubano».

EXITO DE «FASCINACION» EN EL ENCANTO

Se repite hoy el estreno de «Fascinación», la película de ambiente teatral con Constance Cummings y Paul Lukas en los principales papeles. Película de un argumento interesantísimo y emotivo. En les turnos elegantes de tarde y noche se presentará el «show» con la orquesta Havana Casino, presentando también un programa sólo de estreno.

El lunes «Fácil de Amar», una producción Warner, en la que todos los personajes son artistas conocidos, Genovieve Tobin, Mary Astor, Patricia Ellis, Guy Kibber, Edward Eeverett Horton y Adolphe Menjou son los princpales en esta obra que tiene mucho de humorística, múltiples amores y el encantod de la originalidad de su argumento. En esta película se prueba ampliamente que siempres «Fácil de Amar» toda mujer susceptible al deleite de un beso.

Se acerca el estreno de «Mandalay», gran producción de Kay Francis con Ricardo Cortez y Lyle Talbot. La novela de esta magnífica cinta puede adquirirse en la taquilla de este teatro, al precio de 5 centavos y todavía quedan algunos ejemplares. En «Mandalay» la favorita artista Kay Francis tiene oportunidad de lucir 17 vestidos de distintos modelos, a cual de ellos más encantador.

«DON FULGENCIO» EN EL MARTI

He aquí un título que mantiene latente el interés del público desde que figura en los carteles del simpático teatro de la calle de Dragones.

Julito Díaz y Carlos Robreño son, positivamente, dos de nuestros más destacados autores teatrales y de ello tienen dadas buenas pruebas; pero es indudable que en esta ocasión han hecho derroche de gracia e ingenio creando, al calor de ese título por demás sugestivo, una obra oportunísima, en la que predomina la sátira intencionada y muy de actualidad, factores que la han convertido en la atracción primordial del momento en la Habana. Todos quieren ver «Don Fulgencio», porque todos suponen cuanto se encierra en las escenas y chistes que forman esta obra de Robreño y Julito Díaz, musicalizada por el maestro Rodrigo Prats.

Además, Julio Richard ha montado para ella un cuadro de alta visualidad en la que el aplaudido «produceur» ha puesto a contribución gusto y talento. En ese cuadro, blanco-negro, en el que las vicetiples realizan artísticas evoluciones, sobresalen Caridad Suárez, Miguel de Grandy, Carmita Ortiz y el propio Richard.

Hoy vuelve a escena «Don Fulgencio» ocupando la primera parte del programa, a las 8 y 45 y seguida en turno por «El amigo del hombre», de Pepín Rodríguez y también del maestro Prats.

Para mañana se anuncia espléndida tanda elegante, a las 5 y 15 con grandes atractivos y presentación de artistas notables.

Continúa rigiendo precios a base de 30 centavos luneta.

NACIONAL: «CARGA SALVAJE» CON FRANK BUCK

Se estrenó ayer en el «Nacional» a teatro lleno, la sensacional película titulada «Carga Salvaje», en que la Radio Picture, nos muestra en habilísima recopilación las más salientes aventuras del explorador Frank Buck en su último viaje de exploración por las selvas vírgenes de Sumatra, Ceylán y Malaya. No es «Carga Salvaje», una película más de fieras, sino un documento cinematográfico hecho con estricta justeza a la verdad y, por lo tanto, interesantísimo. Las escenas que se ven no son ficción de estudios, sino la realidad de la naturaleza ofrecida a la curiosidad del espectador. Algo bueno harían los Gobiernos si dispusieran que estas películas pasaran por todos los centros de instrucción, porque es indudable, que obras como «Carga Salvaje», instruyen más en dos horas que todo un curso de zoología en un año escolar.

Hoy se exhibirá nuevamente «Carga Salvaje» desde las 3.30 y desde luego, en los turnos preferentes de 5.30 y 9.30 acompañada de noticiario, cartón y comedia.

Los precios: 40 centavos hasta las 6 y 30 y 50 centavos después de esa hora. Los niños sólo pagan 20 centavos.

Para el sábado un gran programa: estreno en Cuba de «Guardia Marina», interesante y bello romance de amor por Bruce Cabots y la gran novedad sportiva «Match por el campeonato mundial entre los colosos del ring Primo Carnera vs. Max Baer, el choque de estas dos locomotoras humanas está tomado en todos sus detalles y los momentos culminantes en cámara lenta. En la película se puede apreciar la pelea mejor, que habiéndola visto en el Garden.

PRADO HOY
"HEMBRA" con RUTH CHATTERTON y George BRENT
y "AMOR POR TELEFONO" con Joan BLONDELL

GACETILLAS

RIVIERA: «EL NOVENO HUESPED»

En las tandas elegantes de 5:15 y 9:45 se estrena la gran producción interpretada por el genial actor Donald Cook titulada: «El noveno huésped», Noticiario y Comedia. En las tandas de 4:15 y 8:15 se estrena la gran producción de Helen Twelvetrees «Mi mujer».

Mañana: «Modas de 1934» por William Powell.

Martes: «La plaza de la vida» por Leslie Howard.

Miércoles: «La ley del Talión» por Spencer Tracy.

FAUSTO: «ALMA DE MEDICO»

«Fausto», anuncia para hoy un excelente programa figurando como nota saliente en el cartel la proyección de la película «Alma de médico», por la pareja de reputados artistas Clark Gable y Myrna Loy.

«Alma de Médico» se exhibirá durante el día en el turno que empieza a las 3:30 y también en los turnos preferentes de 5:30 y 9:30. Su argumento, como todos aquellos en que interviene Clark Gable es interesantísimo.

En el turno de las 8:30 y también por el día se exhibe la sensacional película titulada: «La ley del Talión» por Spencer Tracy, completando el programa en todos los turnos la divertida comedia «La patrulla de media noche» en la cual figura como protagonistas los «ases» de la risa, Stan Laurel y Oliver Hardy, el gordo y el flaco. Noticiario y cartón animado. Precios 30 centavos los mayores y 15 centavos los niños.

«Fausto» anuncia para su matinée del próximo domingo un selecto programa. Empezando, como de costumbre, a la una.

NEPTUNO: «UNA SOMBRA QUE PASA»

Gran programa hoy en el teatro «Neptuno». A base de una gran película, por un gran actor: «Sombra que pasa» por Fredric March.

Esta película «Sombra que pasa», que se estrenó en los Estados Unidos con el título: «Las vacaciones de la muerte», y que es considerada como una de las más felices interpretaciones del irreprochable actor Fredric March, se exhibirá hoy en los turnos de 2, 5:30 y 9:30.

En el turno de 3:30 y en el de 8:30 la interesante y movida película «Un marido en apuros» por Charles Ruggles.

Noticiario, comedia y cartón completan los programas de hoy en «Neptuno».

Los precios 20 centavos hasta las seis y media y después 30 centavos los niños solamente 15 centavos.

Para el domingo prepara «Neptuno» una gran matinée con películas en las que habrá todos los gustos. Empezando desde la una.

TRIANON: «AMANTES FUGITIVOS»

Tanda de las 4: la comedia «Se tragó la píldora», Madge Evans en «Belleza a la venta», revista Fox, muñequitos y la notable producción de Madge Evans y Robert Montgomery, «Amantes fugitivos».

Tanda de 8:30: Madge Evans en «Belleza a la Venta».

Tanda de 9:45: revista Fox, muñequitos y la interesante cinta «Amantes fugitivos».

Mañana: «La sombra que pasa», por Frederic March, revista Paramount, muñequitos y «La adorable enemiga», por Ginger Rogers.

Martes 17 y miércoles 18: William Powell y Bette Davis en la bella creación «Modas de 1934», trajes, preciosas mujeres y lujo asiático.

RIALTO: «MODAS DE 1934»

First National presenta hoy en «Rialto», la bella producción de lujo fascinador, «Modas de 1934» que interpretan William Powell, Bette Davies y cientos de bellas muchachas.

También la revista semanal Fox, la comedia «Quien paga los platos rotos» y «Pasiones gigantes» de Edward G. Robinson y Kay Francis.

Precios: 20 centavos luneta y preferencia a cualquier hora.

Mañana: «Modas de 1934».

Domingo: Gran matinée «Modas de 1934» y «El marinero».

Revista Fox, Comedias y Episodio.

«Nacida para pecar» el lunes: «Hoopla» el viernes.

PRADO: «HEMBRA»

«Prado» presenta hoy un extraordinario y atractivo programa pues figuran en sus carteleras dos grandes estrenos. Los turnos preferentes de 2:30, 6:30 y 9:30 se cubrirán con «Hembra», drama de la Warner que encierra una produción muy fuerte, muy emocionante y muy realista, pués demuestra mejor que nunca, que la mujer jamás triunfa, si quiere separarse de su código de exclusiva fidelidad a sus virtudes de mujer y de su papel de compañera del hombre. Ruth Chatterton nos dice en su película «Hembra», que el amor es una carrera que requiere atención, igual que todas las otras, necesitándose tiempo y energía para seguirla.

Trabaja con Ruth Chatterton en esta película el apuesto actor George Brent. El otro estreno es «Amor por Teléfono», interesantísima comedia por Joan Blondell y Glenda Farrell que cubrirá los turnos de 2:15, 4:30 y 8:30. Además una variedad musical y un gracioso cartón.

REGINA: «MODAS DE 1934»

Programa First National y todos estrenos, empezando con la Revista Fox Semanal en todos los turnos, la comedia «Quien paga los platos rotos» y estreno de la grandiosa película que interpretan William Powell y Bette Davies con cientos de bellas coristas titulada: «Modas de 1934». En otros turnos «Pasiones gigantes» de Kay Francis y Edward G. Robinson.

Precios: 15 centavos mayores hasta las 6 y media y 20 centavos después.

Mañana: «Modas de 1934».

El domingo: una gran matinée con El marinero» «Modas de 1934», revistas, comedia, y episodio.

«Nacida para pecar» el lunes: Hoopla» el viernes 20.

OLIMPIC: «ALAS DE AMOR»

Para hoy se ha seleccionado un programa selecto y muy interesante, en este gran cine de las familias del Vedado, situado en Ave. de Wilson y B.

En sus elegantes tandas de 5:15 y 9:30 divertida comedia y variedades. Soberbia super producción «Alas de amor» de Dorothy Bouchier y Harry Milton. A las 8:30 colosal film «Arrabal» de Fay Wray y Wallace Beery. Mañana: «Héroes de ocasión» por los cuatro hermanos Marx, y «Canción de Cuna» película de argumento sentimental. Domingo: Deslices».

LIRA: «DIARIO DE UNA MUJER»

Ofrece este gran cine un programa muy interesante en sus tandas de hoy y en función corrida desde las dos de la tarde. Cuenta con un magnífico equipo sonoro ,clara proyección y temperatura primaveral. Comienza tan valioso programa con una Comedia Cartón y Variedad. Estupenda super excelsa joya: «DIARIO DE UNA MUJER» de Silvia Sydney. Sensacional y emocionante joya: «UN LADRON EN LA ALCOBA» de Kay Francis. Mañana sabado «El Gato y el Violín» y «El Amor no Muere». Para el domingo se está combinando un programa monumental, dedicando la matinee a los niños.

ALHAMBRA: «EL IMPERIO DE CUBANACAN»

Hoy es el estreno de la grandiosa obra «EL IMPERIO DE CUBANACAN», de formidable sátira política de el más genial de nuestros autores y el más fecundo F. Villoch. El inspirado Ankerman ha compuesto para esta obra una preciosa música con abundantes ritmos melódicos. El popular Regino López, Director de escena y primer actor de la Compañía se ha excedido dirigiendo la obra con gran pericia y sin ninguna dificultad, toda vez que cuenta con un conjunto de artistas de primera calidad, tales como Alicia Rico, Amada Alonso, E. Pringuler, French, A. Valdivia, C. Plaza, H. Martínez y el simpático Pepe Serna conocido del público. Aparte hemos dejado al célebre «Negrito» Arredondo de extraordinarias facultades y caudalosa vis cómica. Asimismo al «Gallego» Landeiro artista bien popular, haciendo derroche de sus gracias. En primera tanda: «Volando hacia Río Grifa» y en segunda el estreno de: «El Imperio de Cubanacán».

MODERNO: «REMO SATAN»

El programa de hoy lo ha dedicado la empresa de este teatro a sus pequeños favorecedores; ha combinado un poderoso programa, estrenándose la película más conmovedora y horripilante que se ha filmado hasta ahora: «Remo Satán», o «El tigre diabólico», poderoso drama de las selvas vírgenes. Completa el programa la cinta «Suerte de marinos», Por Sally Eiler y James Dunn; un cartón-comedia, un alfombra magica y un noticiario Fox. Luneta hasta las 6 y media 10 centavos; después 15 centavos; niños a todas horas, 10 centavos. Mañana, se repite «Remo Satán», y se estrena «El Doctor Bull» del genial actor Will Rogers y Marian Nixon. Domingo, «Sucedió una noche», de Clark Gable y Claudette Colbert; y «Sombras de presidio», por Mary Brian y Bruce Cabot.

Auditorium
EL TEATRO MAS CÓMODO Y FRESCO DE LA HABANA
VENTILACION MODERNA
Ultimo Equipo Sonoro WESTERN ELECTRIC
MAÑANA
La soberbia producción UNIVERSAL
"LA DAMA ESPIA"
-MADAME SPY- con
FAY WRAY y NILS ASTHER
GRAN ACTO de VARIEDAD
con
HORTENSIA COALLA-HILDA SALAZAR
y el Mtro. GONZALO ROIG con su ORQUESTA

CARTEL DEL DIA

POR LOS TEATROS

PRINCIPAL DE LA COMEDIA: A-6737.—Cía. de Eugenia Zúffoli. A las 9: Estreno de «Esta noche o nunca».

PAYRET: A-7157.—Cía de Acebal-del Campo. A las 9: «La tierra del pecado». A las 10 y 30: «Wall Street o La danza del kilo», (estreno).

MARTI: A-1851. — Cía de Agustín Rodríguez. A las 8 y 45: «Don Fulgencio». A las 10 y 30: «El amigo del hombre».

ALHAMBRA:—Cía. de Regino López. A las 8 y 45: «El imperio de Cubanacán» y «Volando hacia Río Grifa».

POR LOS CINES

CAMPOAMOR: A-7054. — A todas horas: «Que hay Nena» con Paul Muni, «Hembra», Revista y Comedia.

ENCANTO: A-4433.—A todas horas: «Fascinación» con Constance Cummings, Comedia y Revista. Tandas elegantes: Presentación del espectáculo Havana-Casino.

NACIONAL: A-3730.— A todas horas: «Carga salvaje» con Frank Buck, Comedia y Revista.

ENCANTO
HOY La bellísima producción UNIVERSAL
FASCINACION
-CLAMOUR- con
CONSTANCE CUMMINGS
Paul LUKAS y Phillip REED
5½ SHOW 9½
ORQUESTA
HAVANA CASINO
PAREJA de BAILES
D' FLORES ADELITA
CANTANTE
DORITA O'SIEL
Maestro de Ceremonias ARTINELLI

CAMPOAMOR
HOY
GRAN PROGRAMA WARNER
"QUE HAY NENA?"
con PAUL MUNI y GLENDA FARRELL
y
"HEMBRA"
con RUTH CHATTERTON y GEORGE BRENT
30¢ 15¢ 10¢

RIVIERA:— «El noveno huésped» y «Mi mujer».
FAUSTO:—«Alma de médico» y «La Ley del Talión».
NEPTUNO:—«Una sombra que pasa» y« Un marido en apuros».
TRIANON:—«Amantes fugitivos» y «Belleza a la venta».
RIALTO:—«Modas de 1934» y «Pasiones gigantes».
PRADO:— «Hembra» y «Amor por teléfono».
REGINA:—«Modas de 1934» y «Pasiones gigantes».
OLIMPIC:—«Alas de amor» y «Arrabal».
LIRA: — «Diario de una mujer» y «Un ladrón en la alcoba».
MODERNO:—«Remo Satán», «El tigre diabólico» y «Suerte de marino».
LARA:—«Héroes de ocasión» y «Firme en su derecho».
VIVES:—«Junto al lecho» y «El alcalde del infierno».
INGLATERRA:—«Mis labios engañan» y «El Dr. Bull».
WILSON: — «Mis labios engañan y «El Dr. Bull».
ACTUALIDADES: — «El diario de una mujer» y «Madison Square Garden».
UNIVERSAL:— «La patrulla perdida», «La flota suicida» y «La aldea muerta».
VERDUN:—«El marinero» y «Bataclán».
MONTECARLO:—«El caserón de la sombra» y «Frankestein».
TOSCA:—«Luces de Buenos Aires» y «Se necesita un protector».

GACETILLAS

LARA: «HEROES DE OCASION»

Habrá de verse muy concurrida la gran sala de este simpático y céntrico cine LARA, de Prado y Virtudes. En función corrida desde las dos de la tarde, Comedia, Cartón y Variedad. Suntuosa y muy divertida super joya «HEROES DE OCASION» por los Cuatro Hermanos Marx. Estupenda producción de argumento muy interesante «FIRME EN SU DERECHO» de Ch. Bickford. Mañana «Hijos del Desierto» y «Mata-Hari». Domingo «Hijos del Desierto», «Deshonor» y «El Bizniete de Tarzán».

VIVES (Vedado): «JUNTO AL LECHO»

En sus elegantes y concurridas tandas de 5:30 y 9:45 exhibe este popular cine de las familias del Vedado, situado en B. y 27 un programa muy atractivo. Da comienzo con una Variedad, un Cartón magnífica y estupenda producción «JUNTO AL LECHO» de Warren William y Jean Muir. A las 4:15 y 8:30 regla el interesante cinta «EL ALCALDE DEL INFIERNO» de James Cagney y Joan Blondell. Sábado «Gloria de un Día» y «Diablos con Suerte». Domingo «Gloria de un Día» Episodio «La Aldea Muerta» y «Novias Profesionales».

INGLATERRA: «MIS LABIOS ENGAÑAN»

San Rafael y Consulado, M-5527; 10 centavos. de 1 y media a 6 y media y 15 centavos después. Niños 10 centavos a todas horas.

La mejor ventilación de la Habana, más fresco que en la playa, sin sufrir los rigores del sol.

Hoy, tarde y noche, revista, la variedad «ALFOMBRA MAGICA» y las super producciones: «MIS LABIOS ENGAÑAN» magistral joya extraordinaria por Lilian Harvey, y John Boles; y «EL DR. BULL» film especial, por Will Rogers, y Marion Nixon.

A las 5 p. m. «MIS LABIOS ENGAÑAN» y «EL DR. BULL».

Mañana, «ES HORA DE AMARNOS» por Edmund Lowe, y Mirian Jordan; y «VOLANDO HACIA RIO JANEIRO» espectacular comedia musical, por Dolores del Río, y Raul Roulien.

WILSON: «MIS LABIOS ENGAÑAN»

Belascoain y San Rafael, U-5863; 10 centavos de 1 y media a 6 y media y 15 centavos después. Niños 10 centavos a todas horas.

La mejor ventilación de la Habana, más fresco qu een la playa, sin sufrir los rigores del sol.

Hoy, tarde y noche, revista, la variedad «ALFOMBRA MAGICA» y las super producciones, «MIS LABIOS ENGAÑAN», magistral joya por Lilian Harvey y John Boles; y «EL DR. BULL», atracción especial, por Will Rogers y Marion Nixon.

A las 5 p. m. «MIS LABIOS ENGAÑAN» y «EL DR. BULL».

Mañana, «ES HORA DE AMARNOS» por Edmund Lowe y Mirian Jordan; y «VOLANDO HACIA RIO JANEIRO», gran espectáculo musical, por Dolores del Río y Raul Roulien.

ACTUALIDADES: «EL DIARIO DE UNA MUJER»

Interesantes películas desfilarán hoy por la pantalla del simpático y cómodo teatro ACTUALIDADES, el preferido del público por sus claras proyecciones, sonido y temperatura. Matinée a las 2 y noche 8:15 con Comedia y Variedades. Estupenda super joya de argumento valioso «EL DIARIO DE UNA MUJER» de Sylvia Sidney y Donald Cook. Monumental producción «MADISON SQUARE GARDEN» de Jac Oakie y Marion Nixon. Mañana, «El Gato y el Violín». Domingo «AMORES EN HOLLYWOOD» y «Reina Cristina». Martes «La Mujer Blanca» y «El Diablo al Volante».

UNIVERSAL: «LA PATRULLA PERDIDA»

Dos grandiosas películas anuncian las carteleras del ocurrido cine UNIVERSAL, acreditado por su valioso aparato sonoro, clara proyección y temperatura. Función de 1 a 6 y de 6:30 a 11 con graciosa Comedia. Sensacional y emocionante joya «LA FLOTA SUICIDA» de William Boyd. Episodio 11 de la interesante serie «La Aldea Muerta». Soberbia super producción de argumento interesante «LA PATRULLA PERDIDA» de Víctor Mc Laglen y Boris Karloff. Mañana «La Patrulla Perdida» y «El Mundo es mío».

M.E.C.D. 2016

VENTA COLOSAL
DURANTE TODO EL MES DE JULIO
POR 50cts UNA NEVERA "SIBERIA"
UNA LAMPARA Y UNA FIGURA
POR CADA CINCUENTA CENTAVOS QUE VD. COMPRE LE ENTREGAREMOS UN VALE NUMERADO
NO PIERDA ESTA OPORTUNIDAD
PLATOS LLANOS y HONDOS de VAJILLA a 10 cts.
MUCHAS GANGAS
MILLONES DE ARTICULOS TODOS A SU ALCANCE
"El Palacio de Cristal"
Neptuno y Campanario — Tel. a. 0315
MIGUEL LASTRA S. en C.
ENVIOS A TODA LA ISLA, FLETE POR CU ENTA DEL CLIENTE. SOLICITE FOLLETO
IDEAS PUMAREJO

Crónica Habanera

(Continuación de la Pág. CINCO)

DE DIAS

Está de días hoy una bella y graciosa señorita, que figura en la nueva promoción social.
Es ella Sarita Espinosa, la menor de las hijas del doctor Juan Espinosa y de su distinguida esposa Aurelia Conde.
La felicitamos.

BODA EN SAN JUAN DE LETRAN

Con la bendición sacerdotal quedaron unidos en matrimonio en la noche de ayer, la encantadora señorita Rosaurita Alsina Navarro y el señor Luís Cruz Valdés.

Este acto, que presenció numerosísima concurrencia, tuvo efecto en la Iglesia de San Juan de Letrán a las nueve y media.

Precioso lucía el templo como un adorno floral bellísimo que, como obra de la «Casa Trías», llamó la atención por su novedad.

Flores en profusión —gardenias, lirios dalias y azucenas— se multiplicaban en el altar y en la senda de los novios, trazada por un doble cantero florecido a cuyo centro se extendía la doble y valiosa alfombra verde de la «Casa Trías».

Un primor el ramo nupcial, diseñado también por los artistas de «Trías».

Era todo de gardenias, de una forma nueva y muy bella.

Fueron padrinos la señora María de los Santos Valdés de la Torre Viuda de Cruz y el señor Juan Alsina Navarro y Manzanares.

Cinco los testigos por parte de la novia.

Los doctores Rodolfo García Navarro y Magdaleno Chils Navarrete y los señores Raúl Godoy y Sayán, Francisco Saralegui y Gaspar E. Contreras.

Por parte del novio suscribieron el piadoso matrimonial como testigos el general Pablo Mendieta y Montefur, los doctores Ignacio Bustillo y Pedro Sabí y Carrera y los señores José Ramos Oleaga y José Acosta.

La lindísima niña Alicia Navia iba de «flower girl» luciendo un precioso traje de tafetán rosa.

La corte de honor la formaban las señoritas Julieta Alsina Navarro, Olga y Alicia Armenteros y Llorens, Sara Luisa Cabrisses, Aida Martínez, Beatriz García Benítez, Billy Pinetta y Raquel Ramos Cruz.

Llevaban todas trajes de organdí rosado con sombreros y ramos azules.

Durante la ceremonia cantó la señorita Oneida Padilla con acompañamiento de orquesta.

SENSIBLE FALLECIMIENTO

Ha dejado de existir en el día de ayer, después de recibir los Santos Sacramentos y la Bendición Papal, el respetable caballero Gustavo Manuel Fernández y Martínez, distinguido funcionario público en el gobierno del general Menocal y en el del doctor Zayas.

A una edad avanzada, querido y respetado de todos, baja a la tumba el señor Fernández, tronco venerable de una familia estimada de esta sociedad.

Entre otros familiares cuéntase su viuda, la señora Mariana Montejo, y su hermana Amalia, la señora viuda de Coroalles, inconsolables en su pena.

Para hoy, a las cuatro y media de la tarde, ha sido dispuesto el sepelio, partiendo el cortejo fúnebre de su residencia de la calle O'Farrill número 8, en la Víbora.

Descanse en paz.

BODA EN LA VIBORA

Ante el altar mayor de la Iglesia Parroquial de Jesús del Monte, unirán para siempre sus destinos en la mañana del domingo, una simpática parejita: la bella y graciosa señorita María de los Angeles Fernández Malaver y el joven Alfredo Roig Palenzuela.

Será apadrinada esta ceremonia, por el señor Juan Antonio Roig Igualada, padre del novio y por la señora Florinda Malaver de Fernández, madre de la novia.

Como testigos por ambos contrayentes firmarán el pliego matrimonial, los doctores Manuel Cano Martí, y José Heria, el señor José Roig y el doctor Espinosa.

A la «Casa Trías» el siempre elegante jardín de la calle 12 en el Vedado, ha sido encomendado la confección del bouquet nupcial.

Un precioso modelo, todo de gardenias.

CASINO ESPAÑOL

El Casino Español de la Habana, en su bellísimo balneario de la Playa de Marianao, ofrecerá una fiesta informal el domingo próximo, que como todas las del Casino, promete resultar animadísima.

Consistirá en un almuerzo que se servirá a la una de la tarde, seguido de baile hasta las cinco, con la orquesta Happy-Happy.

Por la mañana, como todos los domingos, se celebrarán varias competencias inter-socios de Hand Ball, Volley Ball, Tennis, etc.

VIBOREÑAS

NUEVOS ESPOSOS

Sarita Santaballa Dovale.
Fernando Helguera Serna.

Abrió anoche sus puertas el antiguo templo de San Francisco, en Amargura y Cuba, para la celebración de la boda de tan distinguida, bella y elegante figulina y afortunado y cumplido joven, boda que a todos inspiraba las mayores simpatías, por constarnos que Sarita y Fernando intensamente se aman, y ante la Ley y ante Dios ha prometido cumplir sus juramentos, seguísimos de la pasión que anidan en sus amorosos corazones.

Desde mucho antes de las nueve y media, la señalada hora para tan solemne ceremonia, viéronse los alrededores de San Francisco muy animados con la constante llegada de incontables máquinas que conducían a la numerosa y selecta concurrencia, no sólo desde nuestra Ciudad Nueva, sino también de otras residencias, por ser muchas las relaciones sociales de los venturosos novios y sus familiares.

Tienen fama las viboreñas de ser muy graciosas y esculturales, y así es la novia de anoche que a todos presentóse más sugestiva con sus elegantísimas galas nupciales, que primorosas manos femeninas confeccionaron, y que fueron lucidas airosamente por tan admirable desposada.

No me es posible describir la toilette de Sarita, mas sí garantizo que era entre las infinitas que he visto una de las más irreprochables.

Avanzó tan gentil novia por el pasillo central, sonriente, con inefable sonrisa, y velada pudorosamente su mirada, ante las numerosas «inquisitoriales» que sobre ella se fijaban, siendo conducida por el apreciable caballero Sr. José Helguera Pérez, padre de su dichoso prometido, que era el padrino.

Ya la esperaba ante el altar mayor Fernando, con la madrina, que era la amantísima mamá de Sarita, la señora Rosario Dovale Vda. de Santaballa.

Terminada la solemne ceremonia firmaron los nuevos esposos ante Dios con los siguientes testigos, por ella:

El Dr. Rubén Arango y los señores Vicente Prieto, José Vázquez, José Santaballa y Manuel Padial.

Lo fueron por Fernando:

Los doctores Alberto Chomat y Félix Valdés.

El Comandante Agustín Brito, Jefe de la Policía de Marianao.

Y los señores César González y Francisco Fernández.

En la boda civil, que como he dicho se efectuó ayer, fueron testigos ante el Notario Dr. Luis de J. Muñiz Pérez, por Sarita, los señores Daniel Abín y Manuel Castiñeiras.

Y lo fueron por Fernando, los señores Pedro Valdés y Armando Santaballa.

Mucho tiempo tardaron en abanbonar el templo, pues a cada paso eran detenidos para recibir interminables felicitaciones, hasta que al fin en lujosa máquina, decorada artísticamente lo hicieron.

Yo les deseo, a la bellísima novia de anoche, a la lindísima Sarita y a su muy dichoso esposo, el joven Fernando, que en su nuevo estado sean todo lo venturosos que se merecen, por saberse amar, desinteresada y apasionadamente.

LAS SARAS

Señala el calendario la festividad de las señoras y figulinas así nombradas, como la esposa de Abraham.

Es preferentemente por mí felicitada, otra vez, la bella y joven señora Sarita Santaballa de Helguera, cuyo matrimonio dejo detallado.

Es hoy un día de hondas tristezas para mí distinguida amiga la bondadosa dama Sarah Vallejo viuda de Nogales, que llora inconsolable la muerte de su infortunado hijo Cuco. Yo una vez más deseo a Sarah la gran resignación que necesita su grande y justo dolor.

La joven y bella señora Sarita Sá iva de Nodarse.

La joven y hermosa dama Sarita Martínez de Alzugaray.

Mi estimadísima amiga la señora Sarita Saavedra de Sabater, tía del querido compañero, el atildado cronista de sport Manolito Fernández de la Reguera.

La amante esposa del cumplido y caballeroso amigo Ernesto Smith, el popular empresario de los teatros «Encanto» y «Campoamor», bella y joven señora Sarita García de Smith, y bien saben tan distinguidos esposos que es muy sincera y afectuosa mi felicitación.

La estimada dama Sara Gibert de Valdés Gómez.

Una amiga a la que me une inquebrantable amistad, la culta y muy laboriosa profesora Sarat Cortina, que siempre me evoca los tiempos del inolvidable «Progreso de Jesús del Monte», hoy asiento del cine «Tosca».

Las señoras Sara Oliva de Vidal, Sara Hernández de Martínez, Sara M. de Ibarra, Sara Roig de Avila, Sara Llorch de Brito, Sara Pruna de Cuervo.

Preferentemente entre las figulinas saludo a Sara Rodríguez Parra, mi admirada amiga, a cuyos familiares úneme antigua amistad. Deseo a Sara toda la felicidad a que es acreedora, por sus muchas y valiosas dotes.

La gentilísima, bella y distinguida Srta. Sarita Fernández de la Reguera y Saavedra.

Este grupo de sugestivas Saras:

Sarah Machado, Sarah Marrero, Sarah Coloma, Sarah Milián, Sarita Sola, Sarah Esther Martínez, Sarita Soler, Sarita López Chávez, Sarah María Gómez.

Un día muy feliz les deseo.

CASINO DE SANTOS SUAREZ

He recibido la agradable visita del cumplido joven y amigo muy querido, hijo del que lo es de muchos años, Sr. Pedro Gutiérrez, Angelito Gutiérrez, entusiasta Presidente de este novel Casino, el que me ha informado que el día 28 se efectuará un banquete en honor de la Crónica Social Viboreña, en el local de dicho Casino, Paz No. 34, a las 9 de la noche, y al que asistirán la Directiva en pleno, numerosos socios, señoras y figulinas.

Será servido por el querido amigo Sr. Constantino Dopazo, con la competencia que ha hecho famoso al «Central» y la «Terraza» de Patrocinio y la Calzada 10 de Octubre.

Al final habrá un baile, exclusivo para los socios.

Antes, el martes 17, nos reuniremos todos los cronistas en Paz 34, para un cambio de impresiones y para cambiar nuestros brindis, con rico ponche, por esa valiosa Directiva, que sabe apreciar nuestras desinteresadas labores.

CLUB SAN CARLOS

Para el gran baile de mañana reina gran entusiasmo, y el palacete de los caballerosos carlistas ha de verse concurridísimo.

Asistirá todo el gran Comité Femenino, recientemente elegido.

CLUB DE COMUNICACIONES

También está de fiesta mañana este prestigioso club, pues efectúase el «Baile de los Atletas», a las nueve de la noche.

Muy agradecido al atento Presidente, estimado amigo, Sr. Pedro Ignacio Pérez Gil por su invitación.

LA VERBENA CANARIA

Se celebrará mañana en honor del Comité de Damas de la Delegación de Cabaiguán en sus amplios salones y elegante «roofgarden», con conjuntos musicales afamados.

Para poder asistir, pídanse los requisitos en la Secretaría.

SOLEMNE TRIDUO

A él he sido invitado por los atentos Caballeros Católicos, Unión No. 39.

Empieza hoy hasta el domingo, conmemorándose la beatificación del Padre Antonio María Claret, Arzobispo de Cuba y fundador de las Misiones «Hijos del Corazón de María», en la capilla del Corazón de María, calzada del Cerro y Tulipán.

Les doy las gracias por su cortesía.

Urbano del CASTILLO.

Nueva Venta Especial de vestidos a 55 centavos
EMPIEZA HOY
VIERNES
Almacenes
"BELLITA"
Neptuno esq. a Amistad.

Segunda semana de
grandes ofertas

Ya hemos anunciado que también los artículos del Departamento de Niños figuran en esta segunda semana de grandes ofertas con precios que justifican el interés público por estas ventas.

Como siempre, ofrecemos a continuación algunos ejemplos:

No. 1.—Traje de magnífico warandol azul pastel, adornado con trencilla blanca y bordado a la altura del bolsillo (cinco modelos distintos) **$1.25**

No. 2. — Elegante traje de crash blanco, muy duradero, con adornos en azul o rojo (cuatro modelos) .. **$1.25**

No. 3.—Traje de igual material que el anterior, de pantalón corto, en seis distintas combinaciones .. **$1.00**

Todos para edades de 2 a 8 años.

Otros modelos

Trajes compuestos de pantalón largo de galathea y blusa de poplin blanco. Adornado con trencillas en rojo o azul. Para niños de de 2 a 9 años **$1.35**

Trajes de marinero, de dril blanco superior, para playa, en las tallas de 5 a 12 años **$1.39**
El mismo modelo, en crash de hilo, $2.75.

Trajes de crash de lino superior, también con pantalón largo, en 20 modelos diferentes. Tallas de 2 a 8 años..... **$1.75**

Trajes de sol

A 39 y 45 centavos, y para niños de 1 a 5 años, presentamos una gran variedad de modelos, con pantalón corto.

Los mismos estilos y para las mismas edades, pero con pantalón largo, a 80 centavos.

LA FILOSOFÍA

BALNEARIO «EL PROGRESO»

Tuvo efecto ayer tarde en el simpático Balneario de Baños y mar, en el Vedado, un animado baile infantil que resultó lucidísimo.

Aquel espléndido balneario se vió muy favorecido por nuestro mundo infantil que gozó de agradables horas de esparcimiento con los innumerables alicientes organizados por la empresa.

No faltó la clásica piñata y el reparto de juguetes.

Una fiesta llena de alegría, con la que se anota un triunfo más «El Progreso», siempre atento por agazajar a su numerosa clientela.

Hoy viernes, como de costumbre, habrá velada bailable en el conocido balneario, la que promete verse muy concurrida pués han sido solicitadas innumerables invitaciones.

Además del baile, con la orquesta Red Devils, se presentará un show con la pareja Hermanos Barranco, y se dará a conocer los nombres de las candidatas a Miss Progreso 1934 que tengan mayor votación.

COLEGIO NUESTRA SEÑORA DE LAS MERCEDES

El acreditado plantel del Vedado, Nuestra Señora de las Mercedes, que dirige la distinguida educadora señorita Abigail Morales, celebrará mañana la repartición de premios a sus alumnas, con motivo de fin de curso.

Este acto, para la que se ha combinado un bonito programa, tendrá lugar en el Teatro Riviera, a las nueve de la mañana.

Las profesoras del mencionado colegio, invitan a las ex-alumnas y alumnas actuales, así como a las familiares de estas últimas.

(Continúa en la Pag. NUEVE)

¿Quiere telas bonitas?
Vea, entonces, nuestro precioso surtido, con las verdaderas novedades para el verano de 1934.
NUEVOS ESTAMPADOS
MEJORES PRECIOS
CRASH para vestidos de SPORT
Bazar Inglés
Galiano y San Miguel

SUSCRIBASE Y ANUNCIESE EN EL «DIARIO DE LA MARINA»

TRABAJE *con alegría!*

Tome una Coca-Cola bien fría con su almuerzo y volverá usted al trabajo fresca y fortalecida para las labores. La efervescencia de la Coca-Cola se transforma rápidamente en energía y el trabajo se realiza más fácilmente. Por eso la Coca-Cola se encuentra en los refrigeradores de muchos miles de hogares. *Muy fácil de servir a las visitas.* Pídala a su detallista y tenga siempre unas cuantas botellas en el refrigerador.

Coca-Cola Company
Habana Santiago de Cuba

TOME Coca-Cola BIEN FRIA *y renueve sus energías*

C-42

M.E.C.D. 2016

LA TORRE BLINDADA

al centro de la cual se destaca el control automático de temperatura, constituye la inconfundible característica del nuevo

GENERAL ELECTRIC

¡El último y más clamoroso triunfo de los ingenieros de la más poderosa empresa de la industria eléctrica en el mundo entero!

Perfeccionado hasta el límite humanamente posible, el mecanismo que se encierra en la Torre Blindada del nuevo modelo General Electric, ofrece idéntica garantía de servicio infalible que sus ilustres predecesores, y en adición a ello, consume menos corriente, y enfría con mucha mayor rapidez.

Y en lo que respecta a características especiales, una simple ojeada a sus "Puntos de Superioridad" permite advertir que General Electric marcha nuevamente a la vanguardia, colocando a su producto en una categoría que no admite paralelo posible desde ningún punto de vista.

Analice concienzudamente las especificaciones del nuevo General Electric. ¡Resuelva entonces la mejor inversión de su dinero!

CARACTERISTICAS REPRESENTATIVAS DE MAYOR CONVENIENCIA Y ECONOMIA

Gabinete todo de acero revestido interior y exteriormente de porcelana.
Cámara de congelación de acero inoxidable.
Luz interior automática.
Pedal para abrir la puerta.
Entrepaños corredizos.
Deshelador automático.
Control para graduar la rapidez de la congelación.
Recipiente para vegetales.
Funcionamiento silencioso y con menor consumo de corriente.

Cía. Cubana de Electricidad
A las Ordenes del Público

CRONICA CATOLICA

CULTOS CATOLICOS PARA MANANA

EL JUBILEO CIRCULAR

En la Capilla de los Padres Pasionistas, el Jubileo Circular.

La Misa del Sacramento a las 8 de la mañana.

La reserva a las 5 de la tarde.

EN LA IGLESIA DE REINA

A las 6 de la mañana, Misa y Comunión con plática por el Padre Asencio, S.J., para la Congregación de Hijas de María.

EN LA IGLESIA DEL CARMEN

Solemne novenario en honor de Nuestra Señora del Carmen.

Por la mañana a las 8 y media.

Por la noche, a las 8, con sermón por el gran orador carmelitano, R.P. Rafael de Jesús.

EN LOS REDENTORISTAS

Solemne novenario a Nuestra Señora del Perpetuo Socorro.

Por la mañana a las 7 y media.

Por la tarde, a las 5, con sermón.

La Capilla Pasionista se halla situada en el cruce de las calles Pedro Pernas y Juan Alonso (Luyanó).

EN LA CAPILLA DE LOS MISIONEROS DEL INMACULADO CORAZON DE MARIA

Segundo día del Triduo de la Beatificación del R. P. Antonio María Claret, Arzobispo que fué de Santiago de Cuba.

Por la mañana, a las 7 y media.

Por la tarde, a las 5 con sermón, por el R.P. Peláez, Superior de los Padres Redentoristas.

SECCION ADORADORA NOCTURNA DE LA HABANA

Celebra solemne vigilia a Nuestra Señora del Carmen en la iglesia parroquial de su nombre en la noche del 15 al 16 del actual, con exposición, plática y solemne Te Deum, a las diez de la noche. A las 5 de la mañana, Misa, Comunión, procesión del Santísimo, bendición y reserva.

MUY ILUSTRE ARCHICOFRADIA DEL SANTISIMO SACRAMENTO, Erigida en la Iglesia de Nuestra Señora de la Caridad, antes de Guadalupe.

El próximo domingo día 15, se celebrará la festividad del domingo tercero, con el siguiente programa:

A las 7 y 30: Misa de Comunión para los Hermanos.

A las 8 y 30: Misa solemne de Ministros con sermón a cargo del Reverendo Mons. Alberto Méndez, procesión, bendición y reserva del Santísimo Sacramento.

Se ruega su más puntual asistencia a esta solemnidad con el distintivo de la Corporación, debiendo ocupar su sitio correspondiente en el cuadro que se coloca en la iglesia.

ALFREDO GATELL, Secretario.

GRAN FESTIVAL BENEFICO

Lunes 16 de Julio, a las 7 p.m.

Pro clases nocturnas de obreras del **COLEGIO MARIA AUXILIADORA**

Compostela 72. Habana

A los simpatizadores del bien:

A vosotros a quienes complace toda obra constructiva, que anheláis un porvenir más halagüeño para Cuba, os invitamos con la más cálida y fervorosa de las invitaciones, para que os aproximéis y veais de cerca, con visión sensible que no miente, la callada y tesonera labor de estas Beneméritas Hijas de DON BOSCO, el Gran Sociólogo de los tiempos modernos.

Clases diarias, dominicales y nocturnas, en abrumadora labor, sin tregua y sin descanso; basta este solo enunciado para que formeis idea aproximada.

Merecen aplauso, son acreedoras al apoyo moral y material de toda la sociedad habanera.

Nadie se lo escatime.

Programa:

1. Homenaje a la Patria. Cuadro plástico. Recita la alumna Mercedes Tejada.

2. Canción de Cuna. Película cumbre. Adaptación al cine de la preciosa obra homónima del gran dramaturgo español Gregorio Martínez Sierra.

3. Tríptico Infantil. a) Marineritos cubanos; b) El vendedor de globos; c) Artistas y campesinos.

4. Ballet. Flores y mariposas.

5. Combinaciones rítmicas calisténicas por las alumnas de los grados superiores.

6. Ratoncito Mikey. Cartones cómicos.

Nota.—La casa de los Productos Bayer, universalmente conocida, galantemente cede los aparatos de proyección y vitaphone, con ejecución de piezas clásicas y típicos.

El domingo, día 15, será la apertura de la exposición de labores y trabajos.

Veinte centavos.

LA GRAN RIFA DE DESAMPARADOS

Extraordinario el concurso que toda la sociedad cubana y el comercio, viene prestándole a esta rifa autorizada por el Honorable señor Presidente de la República, para los fines benéficos de la Real y Muy Ilustre Archicofradía, Patrona de los Bomberos. Se celebrará por uno de los próximos sorteos de la Lotería Nacional. Nueve los premios, correspondiendo al primero una gran radiola del último tipo, valuada en 200 [illegible] incluyendo un precioso reloj [illegible] y brillantes, de 125 pesos y una riquísima sortija de brillantes y platino valuada en $75. Hay otros [illegible] premios consistentes en billetes en [illegible] la Lotería Nacional para ca[illegible]

La papeleta sólo vale 20 centavos. [illegible] mas modesta la limosna que se interesa. Están impresas en cartulina, con dos grabados, el de la Virgen de los Desamparados y el de Nuestra Señora de los Dolores. Puede pedirlas por el Telf. F 4586 ó por correo, calle Nueve número 14, entre H e I, en el Vedado. Se le remiten a su domicilio y como obsequio una estampa grande iluminada de la Excelsa Madre de los Desamparados.

Muy solemne la distribución de premios a las alumnas del Colegio "El Angel de la Guarda"

En el salón de actos de la casa social de La Anunciata, ha celebrado con gran solemnidad la distribución de premios a sus alumnas, el Colegio «El Angel de la Guarda», el día 4 del actual.

A las tres de la tarde, a los acordes del Himno del Colegio, sus 250 alumnas, todas uniformadas de blanco de gran gala, hicieron su entrada en el amplio salón, en el cual se hallaba congregada una numerosa y distinguida concurrencia, que tributó una gran ovación a las bellas alumnas, a su Directora, señorita Mariana Lola Alvarez y al Cuerpo de Profesoras que las acompañaban.

Constituída la presidencia del acto por el R.P. Esteban Rivas, S.J., Director Espiritual del Colegio, la Directora Mariana Lola Alvarez, nuestro estimado compañero Lodo. León Ichaso y el señor Sergio Erviti, dió comienzo el lucido acto académico con la interpretación del Himno Nacional por la señora Eladia Soto viuda de Tamargo, distinguida y culta profesora de música del plantel.

Fué escuchado de pie y aplaudido por los circunstantes.

Después, se interpretó de manera magistral el siguiente programa:

1. Discurso por la señorita Lolina Canosa.

2. «La Verdadera Soberana», por 18 alumnas, representantes de los 8 grados del Colegio.

3. Premios de clases superiores.

4. Coro Las Mariposas, por las alumnas pequeñas.

5. Premios a las alumnas del cuarto grado.

6. Coro «Ayer y Hoy», por las alumnas del Tercer Grado.

7. Premios a las alumnas del tercer grado.

8. «En la China, coro integrado por 16 alumnas de los diferentes grados.

9. Premios a las alumnas de segundo y primer grado.

10. Proclamación de alumnas graduadas.

El discurso de la señorita Lolina Canosa, fué una magnífica pieza oratoria en su estilo y en su exposición.

La señorita Canosa, se nos ha revelado como elocuentísima oradora de vastísima cultura y profundo pensamiento psicológico.

Muy merecida la ovación, que le tributó su numerosísimo y selecto auditorio.

Cuál es la «Verdadera Soberana», es una disputa científica entre las diversas asignaturas del Colegio, las cuales reclaman para sí el título de Soberana, haciendo derroche de sapiencia.

Es como un examen público de las alumnas.

La Soberana entre todas, es la que enseña la Ciencia de la eterna salvación y las otras sus Damas de Honor, pues las Ciencias son ríos tributarios, que van a desembocar al mar insondable de la Divina Sabiduría.

Fueron ovacionadas con gran entusiasmo, pues demostraron la excelente instrucción científico-artístico-religiosa, que reciben en este plantel, modelo de Colegios.

En todos los coros se demostró la cultura artística y la física, que reciben para el desarrollo progresivo del cuerpo.

Toda la indumentaria era de sumo gusto artístico.

Acompañó a los coros de voces angelicales y de movimientos artísticos, la profesora de música del Colegio, señora Eladia Soto viuda de Tamargo.

Los premios otorgados los fueron por Aplicación, Conducta y Aprovechamiento.

Fueron entregados los Diplomas, Medallas y demás premios, por la Presidencia, entre los aplausos de la concurrencia.

La nota suprema de «Excelencia» la alcanzaron en los diferentes grados, las señoritas alumnas: Luisa Casanova, Esperanza Menéndez, Rosalía Tamés, María Agustina Fanlo, Obdulia Valido, Josefina Varas, María del Carmen Huervo, Alicia Oliver y Eva Hilda Gutiérrez.

Recibieron la preciada nota entre las aclamaciones de sus compañeras, los aplausos del público y la marcha triunfal, saludándolas como vencedoras entre las victoriosas en los exámenes.

La proclamación de las alumnas graduadas del Colegio en el Curso Escolar de 1933 a 1934, constituyó una grandiosa apoteosis para éstas.

Fueron así proclamadas las alumnas señoritas Lidia Cabrera, Hortensia Riquelme, María del Carmen García Señal, Emilia Planas y Carmelina Varela.

Estas alumnas han terminado los estudios de las asignaturas de los 8 grados y sufrido el examen de reválida, para así alcanzar el título de Graduadas del Colegio.

Después de esta solemne proclamación, se cantó el Himno del Colegio por todas las alumnas.

Cerró el lucido acto escolar, el Padre Esteban Rivas, S.J., con un magnífico y grandilocuente discurso en loor al Colegio, a su Directora, Profesoras y alumnas, a las cuales felicitó por el éxito alcanzado.

Las exhortó a seguir las enseñanzas que reciben en el Colegio, practicándolas, a fin de que siempre se pueda decir de las alumnas de este Colegio, como hasta ahora: «Es alumna del Colegio «El Angel de la Guarda».

Hace la apología de este Colegio, afirmando que es reconocido en toda Cuba como uno de los primeros planteles que en la misma existen.

Se dirige a las graduadas, a las cuales pide encarecidamente procuren ser fieles a las máximas recibidas en el Colegio, llevándolas a la sociedad para purificarla de tantos males como la agobian, especialmente para la santificación del hogar, hoy tan maltratado y, como consecuencia, deshecho.

Después de ocuparse de esta palpitante cuestión que lleva en sí la prosperidad y estabilidad o la destrucción y la muerte de toda sociedad de que la familia es la base, felicita a los padres por los éxitos alcanzados por sus hijas en este modelo de Colegios, en el cual se enseña y educa en los preceptos de la moral católica, dándoles a las alumnas carrera para la vida social-religiosa, a fin de que engrandezcan la Patria y a sí mismas, para que alcancen la paz de los hombres de buena voluntad en la tierra y la corona eterna de la gloria en el cielo.

El Padre Rivas, S.J., recibe una grandiosa ovación por su magnífico discurso.

La Directora hace presente que el cursillo de Verano para adelantamiento de Grado, dará comienzo el 6 de agosto próximo, de 2 a 4 y media de la tarde.

El nuevo Curso empezará el 10 de Septiembre próximo.

El selecto auditorio y alumnas, aclamaron a la Directora y Profesoras con gran entusiasmo.

A las 6 de la tarde se inició el brillante desfile.

Nos complacemos en felicitar a la Directora, profesoras y alumnas del Colegio «El Angel de la Guarda», por los éxitos alcanzados durante el curso de 1933 a 1934.

La festividad a la Sangre de Jesucristo

La Venerable Comunidad y la Cofradía de la Preciosísima Sangre de Nuestro Señor Jesucristo, celebró la fiesta anual en honor a la Sangre redentora, el día primero del actual, con el siguiente programa:

A las 6 de la mañana, celebró Misa de Comunión para la Comunidad de la Preciosísima Sangre el R. P. Rafael Fraga, Capellán de Monasterio.

La armonizaron las mismas religiosas.

A las 7 y media a. m. el R. P. Francisco Mazzocchio, Inspector Salesiano de Cuba y México celebró la Misa de Comunión general para los Cofrades de la Preciosísima Sangre.

Esta Misa y Comunión la amenizaron con preciosísimos motetes, el Coro de la Comunidad.

El celebrante antes de distribuir la Sagrada Comunión, pronunció una plática altamente conmovedora.

A las 4 y media de la tarde en esta capilla, sita en la calzada del Cerro No. 579, la Venerable Comunidad de Adoratrices de la Preciosa Sangre de Nuestro Señor Jesucristo, interpretó sentidísimos motetes en honor de la Sangre Redentora. A las 5 terminaron los preciosísimos cánticos, pronunciando grandilocuente y sublime sermón, el R. P. Prudencio Lerena, Misionero del Inmaculado Corazón de María.

Después del sermón, se expuso el Santísimo Sacramento, al que se saludó con muy conmovedores motetes, reservándose con grandiosa solemnidad.

Tanto los cultos matutinos como los vespertinos, estuvieron muy concurridos de cofrades y fieles, los cuales felicitaron a las Adoratrices por el bellísimo homenaje tributado a la Preciosísima Sangre de Jesús.

OFICIAL

SECRETARIA DE OBRAS PUBLICAS
NEGOCIADO DE CAMINOS Y PUENTES

Habana, Junio 28 de 1934

ANUNCIO

Hasta las once A. M. del día 14 de Julio de 1934, se recibirán en esta Oficina y en la Jefatura de Obras Públicas del Distrito de Matanzas, simultáneamente, proposiciones en pliego cerrado para la subasta de las obras de reparación de la carretera de Matanzas a Cidra, Kilometros 10 al 17 inclusive, y entonces se procederá por los correspondientes tribunales de subastas, a la apertura y lectura pública de las proposiciones presentadas.

En ambas Oficinas antes mencionadas se facilitarán los Pliegos de Condiciones, Modelos de Proposición y cuantos informes fuesen necesarios.

Sotero E. ESCARZA
Ing. Jefe del Negociado de Caminos y Puentes.

7044 1—3—5—7—9—11 y 13.

SUSCRIBASE Y ANUNCIESE EN EL «DIARIO DE LA MARINA»

ULTIMOS LIBROS DE COMERCIO Y CONTABILIDAD

Carbonell (F). Geografía Comercial y Estadística. 2 Vóls. en 4o., tela .. $8.00
Utilísimo y eficaz consultor puesto al día en todo.
Pérez Urruti (M.) Historia del Comercio Mundial. 1 Vol. en 4o. menor, rústica .. $3.00
Girona. (P. J.) Contabilidad agrícola. 1 Vol. en 4o. menor,, rústica .. $3.50
Gordon. (P. E.) Contabilidad agrícola. 1 Vol. pequeño a la rústica .. $0.50
Crew. (A.) Economía. Obra especial para estudiantes de comercio y hombres de negocios e industriales. 1 Vol. en 4o., tela .. $3.60
Gruner (F.) Contabilidad Mecánica. Estudio de todos los sistemas. 1 Vol. en tela .. $4.00
Boter y Mauri. (F.) Estudios Contables. Prólogo de Gual Villalbí. Libro de consulta para el contador moderno. 1 Vol., tela .. $2.40
Prat Gaballí. (P.) Publicidad Racional. (Es el mejor y más completo de los tratados de publicidad comercial publicados hasta el día. Imprescindible para el Jefe de Publicidad de cada casa o empresa comercial). 1 Vol. en 4o. bellamente encuadernado en tela y con infinidad de cuadros estadísticos y gráficos de modelo $5.50
Quijano. (D. D.) La Nueva Contabilidad. Balance general mensual. Teoría y práctica de la contabilidad mensual de apropiaciones. 1 Vol. en 4o. mayor, tela .. $5.00
Sánchez y Sánchez (J.) Prontuario Standard para Porcentajes, Cambios y Descuentos. Tabla de Cuentas hechas por Mariano de Vilar. 1 Vol. en 4o., tela .. $2.25
AVISO: Pídanos el catálogo especial de Comercio y Banca. Disponemos de uno excelente.

LITERATURA - SOCIOLOGIA

Baudiuin. (C.) El Alma Infantil y el Psicoanálisis. 1 Vol. en 8o., rústica .. $1.20
1 Vol. en 8o., tela .. $1.40
Blanco Fombona. El Secreto de la Felicidad. Novela. 1 Vol. a la rústica .. $0.70
Capdevila. (A.) Tierra Mía. Estudio sobre la tierra y el alma argentina. 1 Vol. .. $1.00
Gómez Chaix. (P.) Ruiz Zorrilla. (El ciudadano ejemplar). Biografía. Vol. 41 C. Vidas españolas e hispano-americanas. 1 Vol. en 8o., rústica .. $1.00
Jarcierl Poncela. (E) Angelina o el honor de un brigadier. (Un drama en 1880). 1 Vol. en 8o., rústica $1.00
"Leviatán". Revista Mensual de hechos e ideas. Nros. 1o. y 2o., cada uno .. $0.70
Man (H. de). La Idea Socialista. 1 Vol. en 8o., rústica $1.40
Mann (Thomas). La Montaña Mágica. Novela. 2 Vóls. gruesos en 4o. a la rústica .. $3.40
Perle (P. di). Antología del Disparate. 1 Vol. en 8o. mayor a la rústica .. $1.40
San José (D.) Las llamas de "El Fénix". Historia novelada. 1 Vol. en 8o., rústica .. $1.00
Sender (R. J.) Madrid-Moscú. Notas de viaje. 1933-1934. 1 Vol. en 8o., rústica .. $1.00

"Omnibus de Camagüey"

LUJOSOS COCHES PULLMAN «MACK»
(LOS MEJORES DE CUBA)

HABANA. — CAMAGUEY — SANTIAGO DE CUBA

Salidas diarias de la Habana: frente al Hotel «SARATOGA», PRADO Y DRAGONES

A las 5.00 a. m. .
A las 7.30 a. m. . Directo a SANTIAGO DE CUBA.
A las 12.30 p. m. . Hasta CAMAGUEY.
A las 4.30 p. m. .) Hasta SANTIAGO en combinación con
A las 8.00 p. m. . «LA CUBANA».

Salida de SANTIAGO, directo a la HABANA: A las 5.00 a. m.

De CAMAGUEY para la HABANA, desde la nueva Estación «OMNIBUS DE CAMAGUEY»

A las 5 a.m., 9 a.m., 1 p.m., 5.30 p.m., y 8 p.m.

Viaje siempre en nuestros Omnibus, son los más cómodos, los más lujosos, los más confortables, los mejores de Cuba
Para informes y reservación de asientos en la Habana, llame por el Teléfono M.1715.

Información Telegráfica
DEL INTERIOR DE LA ISLA

(Por nuestros corresponsales a través del hilo directo del DIARIO DE LA MARINA)

PINAR DEL RIO

VARIOS DETENIDOS POR ACTIVIDADES REVOLUCIONARIAS

PINAR DEL RIO, julio 12. DIARIO. Habana.—Han sido detenidos y puestos a disposición del Tribunal de Urgencia, Candelario Rodríguez y José Herrera, a quienes el Ejército ocupó proclamas de carácter rojo.

Han sido remitidos a la Comandancia, a la Habana, cinco ex-soldados, acusados de preparar un nuevo golpe revolucionario. De este hecho dimos cuenta oportunamente.—Rodríguez. Corresponsal.

HABANA

SUFRIO GRAVES QUEMADURAS CON AGUA HIRVIENDO

MARIANAO, julio 12. DIARIO. Habana.— En el Centro de Socorros, el doctor Sampedro asistió de quemaduras graves a José Pita Hernández, vecino de la cantera «Al Aire», Declaró que dichas quemaduras se las había causado al volcársele una lata de agua hirviendo.

EN GRAVE ESTADO AL SER ARROLLADO POR UN OMNIBUS

El doctor Anglé asistió en el Centro de Socorros, a Gloria Junco Mina, de 15 años de edad, de contusiones y fenómenos de conmoción cerebral, siendo su estado grave. Fué arrollada por el ómnibus número 601, chapa 43191, de la línea «Marianao-Parque Central», en la calle Real esquina a San Celestino. El vehículo era manejado por el chauffeur Manuel González, vecino de Real 9, en la Lisa. El accidente, según testigos presenciales, fué casual.

FALLECIO UNA ANCIANA ARROLLADA POR UN CAMION

Dolores del Castillo Núñez, natural de España, de 63 años, vecina de San Agustín 4, en La Ceiba, fué asistida en el Centro de Socorros por el doctor Sampedro de graves lesiones que recibió al ser arrollada por el camión 47,718 en la Calzada de la Ceiba El chauffeur, Agapito Hernández, avecindado en Alcantarilla 6, en el Cerro, declaró que la anciana se bajó de una guagua y trató de cruzar la calle inesperadamente.

La víctima de este suceso falleció cuando era trasladada al Hospital Universitario.

El chauffeur quedó detenido por el término que marca la ley.

UNA JOVEN Y SU ABUELO SUFRIERON GRAVES QUEMADURAS AL TRATAR DE SUICIDARSE LA PRIMERA

Caridad Soto, de la Habana, de 17 años de edad, vecina de la calle Quinta y Quince, en el Reparto Almendares, fué objeto de asistencia facultativa por el doctor López Sánchez en el Hospital Militar de Columbia.

Presentaba quemaduras de primero, segundo y tercer grado diseminadas por el cuerpo, siendo su estado grave.

También fué asistido Jaime Richardson, de la Isla de Trinidad, de 62 años, de graves quemaduras en ambas extremidades y cara. Este señor es abuelo de la joven Caridad. Declaró que estaba sentado en el comedor de la casa, cuando de una de las habitaciones vió salir envuelta en llamas a su nieta. Al tratar de apagarlas, valiéndose para ello de una frazada, sufrió las quemaduras que presenta.

El novio de Caridad, Mario Azzola Sánchez, de 10 y Tercera, en el Reparto Almendares, declaró que hacía seis días no la visitaba, creyendo que, contrariada por ello, trató de suicidarse.

Fueron trasladados al Hospital Universitario.

EN LIBERTAD EL EX-TENIENTE REYES PRAVIO

El doctor Anaya decretó hoy la libertad del ex-teniente Guillermo Rey Pravio, después de efectuar una rueda de presos.

Varias moradoras de «El Castillito», reconocieron al ex-militar como la persona que estuvo en dicha residencia dos veces proponiendo la venta de algunos objetos.

El exhorto de declaración del padre del soldado Rodríguez, nombrado Leopoldo Rodríguez López, ha sido conocido. Declaró que hacía algún tiempo que su hijo no le escribía, desconociendo los hechos.

DECLARO EL CORONEL BATISTA

El coronel Fulgencio Batista declaró, en relación con la causa incoada por la masacre del día 17, que dió amplias garantías a los manifestantes. Martínez. Corresponsal.

MATANZAS

QUEJAS DE LOS COLONOS DEL CENTRAL «TRIUNFO»

LIMONAR, julio 12. DIARIO. Habana.—Los colonos del central «Triunfo», burlados por incumplimiento de promesas por el señor Marzol—quien aún no les ha liquidado la última zafra ni abonado corte y tiro— se disponen a elevar enérgica protesta ante las autoridades competentes, pidiéndoles obliguen al señor Marzol a que efectúe inmediatamente la liquidación de referencia.

Según nuestras noticias, dicho señor amenaza con desalojar de la finca a todo el que reclame la liquidación.—Martínez. Corresponsal.

PENA DE MUERTE PIDE EL FISCAL PARA EL QUE COLOCO UNA BOMBA EN LA VIA DEL TREN

MATANZAS, julio 12 DIARIO. Habana.— El Fiscal, doctor Martín del Junco, acaba de solicitar, en conclusiones provisionales, pena de muerte para el acusado Vicente Cordeiro, a quien se le acusa de que en la noche del 16 de junio último colocó e hizo estallar una bomba de dinamita en el ramal de Cárdenas a Jovellanos, de los Ferrocarriles Unidos, causando daños en las paralelas y tratando de impedir la salida del tren excursionista que debió conducir a la Habana, el día 17, a los miembros del ABC que se dirigían a la Concentración El acusado se halla en rebeldía. Lovio. Corresponsal.

SANTA CLARA

NUEVO SUPERVISOR DE POLICIA

CIENFUEGOS, julio 12. DIARIO. Habana.— Hoy tomó posesión del cargo de Supervisor de Policía, el primer teniente del Ejército Constitucional Jacinto Fata Martín, designado por Gobernación y el Estado Mayor en sustitución del teniente Raúl Gómez, que pasa a otro destacamento

UN SEMANARIO POLITICO

Con el título «La República», se publica en la localidad un nuevo semanario dirigido por los doctores Enrique López Silvero y Efrain Caballero para defender la candidatura a la Presidencia de la República del doctor Grau San Martín. Obdulio. Corresponsal.

SUSPENDIDO EL JUICIO CONTRA C. MACHADO

SANTA CLARA, julio 12. DIARIO. Habana.—La tercera sesión del sensacional juicio que se está celebrando en esta Audiencia contra el ex senador Carlos Machado y Morales, hermano del funesto Tirano derrocado el 12 de agosto pasado, por el delito de asesinato frustrado, fué suspendido por falta de asistencia de los testigos, los cuales han sido de nuevo citados para el próximo día 31 de los corrientes, a las 8 de la mañana.

El Fiscal, doctor Pedro Brú, ostenta la acusación, interesando varios años de prisión para el acusado.

La jurisdicción militar conoció hace meses también de este proceso, condenando a ocho años a un soldado que perteneció al Ejército.

Defiende al ex senador Machado, el conocido criminalista José Antonio Pascual. —Corresponsal.

ORIENTE

NUEVO ALCALDE DE FACTO DE PALMA SORIANO

SANTIAGO DE CUBA, julio 12. DIARIO, Habana.—El capitán Manuel Mazorra, jefe del Escuadrón de la ciudad de Bayamo, fué designado por el Estado Mayor alcalde de facto de Palma Soriano.—García, Corresponsal.

El capitán del Puerto acusado por un obrero

El Presidente del Nuevo Gremio de Obreros Libres del Puerto, le ha formado varios cargos

El Presidente por sustitución reglamentaria del «Nuevo Gremio de Obreros Libres del Puerto de la Habana», Sr. Luis Roberto Bouillon y Bouillon, ha presentado una denuncia al Juzgado de Instrucción de Urgencia, estableciendo una serie de cargos contra el capitán del Puerto de la Habana, al que acusa de obstruccionar en distintos modos y formas a los obreros de la citada organización legalmente constituída e inscripta en la Secretaría del Trabajo, para favorecer a los elementos de la antigua Confederación de Obreros de la Bahía de la Habana, declarada nula por el Decreto 63, publicado en la «Gaceta» de 9 de marzo del corriente año e inhabilitada su Directiva por el Decreto número 82 de 16 de marzo del propio año.

Presenta con dicha denuncia una relación de hechos ocurridos desde aquella fecha, constitutivos de infracciones de los citados Decretos, y escritos publicados en la prensa de esta ciudad, con declaraciones del capitán Buttari, al que acusa de actuar fuera de sus facultades, para que los obreros del Nuevo Gremio, no puedan ejercitar sus derechos, sancionados en las Leyes vigentes, que amparan trabajo.

Termina pidiendo el Juzgado se sirva disponer la averiguación de los hechos denunciados, con los documentos que sobre los mismos, acompañe, a los efectos de la sanción y pena a que haya lugar, en relación a los mismos.

Un tabaquero se suicidó de un balazo

Se introdujo el revólver en la boca y disparó. Se hallaba enfermo. Dejó varias cartas

Fernando González Gil, de la Habana, de 50 años de edad, tabaquero y vecino de O'Reilly número 142, se privó de la vida ayer, disparándose un tiro de revólver en la bóveda palatina, falleciendo instantáneamente.

El hecho lo realizó en la casa San Nicolás número 143, bajos, residencia de su hermana Josefa, la que prestó declaración ante la policía en el sentido de que Fernando se encontraba neurástenico a lo que suponía su determinación de matarse.

La policía procedió a ocupar varias cartas por el suicida, las que están dirigidas a sus familiares y amigos. Las mismas están escritas en sentido incoherente, lo que ha venido a confirmar lo declarado de que dicho individuo no se encontraba normal de su cerebro.

El Juez de Instrucción de la Sección Tercera, a quien se le dió cuenta de lo ocurrido, dispuso la entrega del cadáver a sus familiares, con la obligación de presentarlo en la mañana de hoy en Necrocomio para la práctica de la autopsia correspondiente.

DOS PILOTOS FRANCESES PROYECTAN REALIZAR UN VUELO DE LIMA A PARIS

NUEVA YORK, julio 12. (AP.)—Dos pilotos de la aviación francesa durante la guerra, Enrique Carol, acompañado de Pelletier, embarcará el sábado a bordo del vapor «Santa Inés» a Perú, con el propósito de realizar un vuelo sin escalas desde Lima, batiendo el record de distancia.

No se sabe si efectuarán el vuelo por la ruta del Pacífico o la de Siberia, hasta París.

M.E.C.D. 2016

EL 15 ES SAN ENRIQUE

Recuerde Sus Compromisos

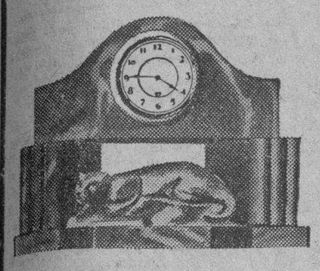

RELOJ DE MARMOL $3

Lámpara de cristal fino, decorado, a $2

Lámpara moderna de luz indirecta, de metal y fino cristal: $4.50

Juego de ébano, de tocador, para caballero. Regalo de suma utilidad.

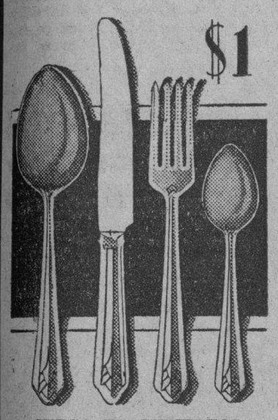

JUEGO DE CUBIERTOS

Dibujo muy nuevo. Calidad extra, con baño de plata de larga duración. En cuchillo con mango hueco y la hoja de acero inoxidable. 7 modelos más, garantizados desde 10 años hasta 50.

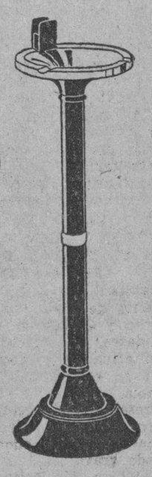

Cenicero de metal negro con adornos cromados. $2.90

El mismo modelo, todo cremado, con adornos de metal negro. $4.00

Los dos tienen depósito para la ceniza.

SECCION X
obispo 85

VILLACLARENAS

(Por ARMANDO A. MACHADO)

EN HONOR DE SARAH CARDOSO

Inolvidable villaclareña que pasó por nuestros salones conquistando elogios y en las lides piadosas fué siempre factor de primer orden.

Hoy día trece, se celebrarán solemnes cultos de amor y de piedad, que tendrán efecto en la Iglesia Parroquial Nuestra Señora del Carmen, a las ocho de la mañana.

En los cuales oficiará el Vicario de la ciudad, Pbro. Angel Tudurí y Perera.

Así me lo participa, en atenta carta que recibo desde la gentil Yucayo, su viudo, mi particular amigo Eloy Fernández.

Lo que para conocimiento de sus noterráneos y amistades todas consigno en estas «Villaclareñas».

BELLO TEMA

El que desarrollará el joven galeno Ramón Cornide Peláez, en la décima tercera conferencia del ciclo que viene celebrando el Ateneo de Villaclara, en la mañana del domingo 15.

«El dolor multiforme y su presencia en el origen de los pueblos». He ahí el sugestivo e interesante tema.

Algo nuevo que encierra motivos sobre la fundación de Santa Clara, que precisamente se conmemora ese día quince de julio.

Grande es el interés despertado para asistir a esta Conferencia, que motivará el abarrotamiento del «Caridad», ante la amenidad y la calidad del conferenciante.

Estando a cargo del doctor José Antonio Pascual, la presentación del doctor Cornide, los dos colosos de la palabra.

POBRE JOAQUINITO

Esto es, Joaquín González y González, víctima del destino. Ya no existe el laborioso compañero de oficinas, el brillante periodista, cronista social que supo laborar siempre con fe y decencia.

Muchacho valioso, era representativo de la modestia, y sabía a diario conquistar afectos.

Su familia: he ahí todo su amor. Por ella tanto trabajaba, mirando siempre por el porvenir de sus hijos.

Pero el destino terrible le ha llevado a las regiones de la muerte.

Imponente manifestación de duelo el acto de su entierro, donde vimos, junto a sus familiares y compañeros de prensa y oficina, representaciones de todas las clases sociales.

Muchas las ofrendas florales, entre las que se destacaban las de sus compañeros de labores, la de la Asociación de la Prensa, de su familia, de la sociedad Progreso y muchas otras.

Sea para todos sus familiares la expresión de mi condolencia.

ULTIMO ESCRUTINIO

Y con tal motivo, un recibo bailable.

Lo organiza la simpática sociedad Villaclara Country Club, para la noche del domingo quince de julio, con motivo de celebrarse el último escrutinio del Certamen de Simpatía que con tanto éxito organiza.

Será este uno de los festejos en honor de la electa Reina y sus Damas de Honor.

También esa noche, un ponche en su honor, el cual será servido en la glorieta del Club.

Mucha animación existe.

MUY ADELANTADAS

Las reformas efectuadas en los salones comedor del hotel «Florida», el gracioso hotelito, feudo de los entusiastas señores Cortina y Fernández.

Todas ellas para llevar a efecto su simpática iniciativa de celebrar comidas bailables en el mismo.

Idea ésta que ha tenido una gran acogida en nuestra sociedad, pues ya hay más de cincuenta parejas que han dispuesto separar sus mesas.

Fijada la fecha para su apertura: el primer sábado del entrante mes de agosto.

Será a partir de esa fecha el lugar donde se dará cita nuestra elegante sociedad para disfrutar de este nuevo aliciente que nos proporcionan los señores Cortina y Fernández, propietarios del «Florida».

Su iniciativa se verá respaldada por el éxito.

Armando A. MACHADO

Crónica Habanera

(Continuación de la Pág. SIETE)

DE LA ZUFFOLI

Un gran éxito alcanzará hoy la compañía que dirige Eugenia Zúffoli, al presentar la magnífica obra «Esta noche o nunca», escenificación de la película de igual título.

Se llevará a cabo en la función nocturna de las nueve y media, en la que no dudamos se congregará la sociedad habanera que tanto admira a la exquisita actriz.

Se prepara la reprisse de «La Prisionera».

MATILDE COSSIO VIUDA DE PELAEZ

Ha sido sometida, en el Instituto Clínico de la Habana, a una delicada operación, la respetable dama Matilde Cossío viuda de Peláez.

Su estado es completamente satisfactorio.

Dicha operación fué practicada por el joven y notable cirujano doctor Vicente Banet.

EN LA IGLESIA DE SAN FRANCISCO

En la noche de ayer contrajeron matrimonio la bella señorita Sarita Santaballa y Dovale con el señor Fernando Helguera y Serna; ceremonia muy lucida que tuvo efecto a las nueve y media en la Iglesia de San Francisco.

Lindísima la novia.

El traje, preciosa confección de la exquisita Ana María Borrero, tenía su mejor complemento en el ramo de mano, artístico modelo todo de gardenias.

Está interpretado en muselina de seda, con riquísimo manto de escaje de Inglaterra y velo de tul ilusión.

Fueron padrinos la señora Rosario Dovale viuda de Santaballa, madre de la novia y el señor José Helguera Pérez, padre del novio.

Testigos por ella fueron: los señores Vicente Prieto, José Vázquez, José Santaballa y Manuel Padial y el doctor Rubén Arango.

Y por el novio, los señores César González y Francisco Fernández, los doctores Félix Valdés y Alberto Chomat y el comandante Agustín Brito, Jefe de la Policía de Marianao.

BODA EN EL MARIEL

Mañana sábado, en la Iglesia Parroquial del Mariel, se efectuará la boda de la graciosa señorita María Isabel Velez y Arpa, con el señor José A. Junco y Rodríguez, miembros distinguidos de aquella sociedad.

Tendrá lugar esta ceremonia a las nueve y media de la noche y será apadrinada por el doctor Francisco José Velez, padre de la novia y por la señora María Luisa Arpa de Velez, en representación de la señora Cármen Rodríguez viuda de Junco, madre del novio.

Serán testigos por ella, el Secretario de Obras Públicas, señor Daniel Compté y los señores Manuel A. Balsinde, Carlos M. Velez y Manuel Pérez Díaz.

Y por él, los señores Dayton Hedges, ex Presidente del American Club, Val M. Antuono, Manuel García y Manuel Junco.

Los floristas de «Milagros», el aristocrático jardín del Paseo del Prado, harán el decorado floral del templo.

Del Milagros serán también el ramo de mano.

EN LA CLINICA DE REYES

Se encuentra operada en la Clínica del doctor Gustavo de los Reyes, en el Vedado, la distinguida señorita Adela Rodríguez Biada.

El doctor Ernesto R. de Aragón, quien intervino quirúrgicamente a la paciente, se anota un nuevo éxito en este caso.

Le deseamos a la señorita Rodríguez Biada, un total restablecimiento.

Edel FARRES

Ventas FIN de SEMANA
La Casa Grande

Los viernes y los sábados son días de grandes rebajas en todos los departamentos de La Casa Grande. Acostúmbrese a aprovechar las ventajas de nuestras Ventas FIN DE SEMANA.

El Departamento Postal servirá a usted inmediatamente cualquiera de los artículos anunciados.

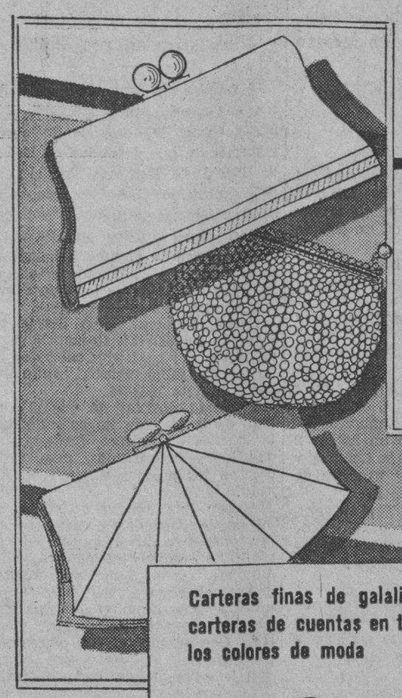

Carteras finas de galalith y carteras de cuentas en todos los colores de moda 1.95

Fajas de cutí liso y elástico para tipos medianos y gruesos. Largo 14". Tallas 27 al 38 $2.69

Ajustadores de cutí y encaje para tipos medianos y gruesos. Tallas 34 al 44 a 69c.

Cortes de 4 varas:

—de batista y soiesette estampados. Colores firmes. el corte 84c.

—de crepè de seda celanés. Nuevos estampados. El corte 1.24

—de finos crepés y chifones de seda en infinidad de estilos. El corte: 2.68

Trajes de botones para niños de 1 a 5 años. Blancos con detalles de color a 68c.

Juegos de camisa de sport, de punto, pantalón blanco y cinturón de piel. Juego: 80c.

Preciosos abanicos japoneses. Tamaño especial para la cartera 65c.

Medias de chiffón, muy fina calidad. Todos los tamaños y colores a 70 y 80c.

Escarpines italianos, de hilo con el puño de color 60c.

Otros de malla de color entero a 45c.

Elegante pijama de seda con finos bordados. Colores surtidos a 3.38

PLAN DE REGALOS

Y no olvide que por cada $1.50 que gaste en La Casa Grande tiene derecho a un bono numerado para el sorteo del Gran Plan de Regalos de Julio que se regirá por el de la Lotería Nacional de agosto 1º.

Juegos interiores de jersey irrompible, combinado con encajes ocre a 1.98

Liquidación permanente de muebles. A verdaderos precios de ganga, liquidamos nuestras existencias de muebles, juegos de cuarto, comedor, sala, recibidor, lámparas e infinidad de objetos. No lo deje para mañana. Facilidades de pago. Le tomamos sus muebles a cambio. Visítenos. Ahorrará dinero.

BELASCOAIN 76, ENTRE JESUS PEREGRINO Y POCITO

TELEFONO U-4541

UN JOVEN DE 17 AÑOS SE SUICIDA, AHORCANDOSE

Miguel Núñez García, de la Habana, de 17 años de edad y vecino de 12 esquina a G, en el Reparto Batista, se privó ayer de la vida en la residencia de su padre Miguel Núñez Torriente, jubilado de los Ferrocarriles Unidos y vecino del Reparto Los Pinos. Para realizar el hecho, Miguel utilizó una soga con la cual se colgó en los servicios de la expresada casa, siendo el cadáver encontrado por sus familiares, los cuales dieron cuenta a la policía que se personó en aquel lugar, iniciando las oportunas diligencias.

LOS VETERANOS GESTIONAN EL PAGO DE SUS ATRASOS

Una Comisión del Consejo Nacional de Veteranos visitó al Sr. Secretario de Hacienda obteniendo la promesa de pago de uno de los meses atrasados y además una apropiación de 32.000 pesos de los sobrantes de Cancelaciones y 25% de los fallecidos.

Esta apropiación de agosto del 33 a 15 de marzo y se dedicarán a nuevos pensionados que no estaban incluídos en presupuesto.

SUSCRIBASE Y ANUNCIESE EN EL «DIARIO DE LA MARINA»

DEFUNCIONES OCURRIDAS AYER EN LA HABANA

HASTA LAS 4 P. M.

Manuel Guardado, blanco, 56 años, Sta. Ana M. Gastro Colitis.

Emilia Martínez, negra, 26 años, Concordia 75. Absceso del Pulmón.

Josefa Brito, blanca, 49 años, Cuervo del Humo. Tuberculosis P. Crónica.

Silvestre Ramos Martínez, negro, 28 años, agua 190. Tumor abdominal.

José Aortates y Collete, blanco, 53 años, Ensenada 3. Bronconeumonía.

Mercedes Grunat, blanca, 57 años, Infanta 75. Embolia cerebral.

Reinaldo Amador, blanco, 22 años, 14 86. Gastro Enteritis.

Dulce María Domínguez, mestiza, 32 años, Lealtad 171. Uremia.

Lorenzo Menéndez, mestizo, 44 años, Sitios 40. Insuficiencia Aórtica.

Yolanda Sosa González, mestiza, 9 meses, 3a. y C. Toxinfección intestinal.

Jacinta Solanich, blanca, 29 años, Sanatorio La Esperanza. Tuberculosis pulmonar.

Evangelina Falcón, blanca, 37 años, H. Universitario. Ulcera del estómago.

Gabriela Delgado Barnet, negra, 95 años, H. Universitario. Gangrena seca pie derecho.

Angela Toledo Tiat, blanca, 29 años, H. Universitario. Oclusión intestinal.

Luciano Calvo, negro, 80 años. H. Universitario. Cáncer de la lengua.

Delia Velaza y Alfonso, negra, 24 años, Sitio 138. Tisis Pulmonar.

Julia Quintero Quintero, negra, 60 años, Campanario 152. Nefritis Intestinal.

Buenaventura García García, blanca, 74 años, Armonía 15. Cirrosis del Hígado.

Francisco Prado Soto, blanco 33 años, Cerro 606. Toxinfección gastro intestinal.

Carmen Bustamante, blanca, 49 años, Monte 5. Miocarditis aguda.

Agripino Quintero, blanco, 50 años, H. F. Andrade. Homicidio por arma de fuego.

Pantaleona Pérez blanca, 48 años, H. Universitario. Suicidio por substancia Corrosiva.

Teresa Fernández, blanca, 65 años, Lagunas 73. Insuficiencia Cardio Renal.

José Fernández Sánchez, blanco, 40 años. Quinta Covadonga. Meninges Encefalitis Dif.

Fernando Menéndez García, blanco, 72 años, Quinta Covadonga. Aneurisma.

Fabiana Pérez, negra, 70 años, Once 118. Esclerosis Cardio Vascular.

Paulina Forcades, mestiza, 47 años, Sitios 64. Insuficiencia Cardio Renal.

Miguel González, blanco 7 años, Soledad 11. Gastro enteritis.

Juana Ma. Pedroso Botino, blanca, 20 años, Fajardo B. Tuberculosis pulmonar.

Rosa Azoy, negra, 51 años, Patrocinio 18. Tuberculosis Pulmonar.

Andrés Aguilar, blanco, 19 años, Santa Ana 4. Tuberculosis Pulmonar.

Julio 15

SAN ENRIQUE

Julio 16

Nuestra Señora del Carmen.

Aproveche las Ventas FIN DE SEMANA para elegir un regalo ideal, práctico y económico.

La Casa Grande

PROTESTAN CONTRA EL CAPITAN DEL PUERTO Y EL DOCTOR FUNDORA

El Sindicato de Tripulantes Cubanos de Cabotage, en comunicación que nos dirigen, aclaran que el problema surgido en el puerto de la Habana es sencillamente por culpa del Capitán del Puerto, quien ha desenrolado a muchos marinos, cumplidores de su deber, de la Empresa Naviera de Cuba, que no tiene la menor queja de los mismos, obedeciendo esta medida a fines políticos de aquel funcionario y del doctor Fundora.

Terminan pidiéndonos hagamos llegar hasta los Superiores del Capitán del Puerto, investiguen los hechos y los eviten, en justicia.

ESTADO DEL TIEMPO

Hay una ligera depresión en el Saco de Charleston, continuando el tiempo bueno con barómetro moderadamente alto en el resto del Atlántico, tercio oriental de los Estados Unidos y parte norte del Golfo de México. En el mar Caribe persiste el buen tiempo con presiones normales.

Pronóstico para el viernes: Probablemente buen tiempo. Calmas y vientos flojos a moderados variables. Turbonadas.

Observatorio Nacional.

CATORCE PENADOS HAN ESCAPADO EN HONDURAS

TEGUCIGALPA, julio 12. (AP.) Ayer escaparon de la prisión de Nacaome catorce penados, logrando capturar las autoridades a sólo tres de ellos, ignorándose el paradero de los restantes.

SUSCRIBASE Y ANUNCIESE EN EL «DIARIO DE LA MARINA»

†

E. P. D.

EL SEÑOR

Gustavo Manuel Fernández y Martínez

HA FALLECIDO

(Después de haber recibido los Santos Sacramentos y la Bendición Papal)

Dispuesto su entierro para hoy, viernes, a las 4½ p.m., su viuda, hermana y sobrinos que suscriben, suplican a las personas de su amistad concurran a la casa mortuoria, O-Farrill número 8, entre Estrada Palma y Libertad, (Jesús del Monte), para acompañar el cadáver al Cementerio de Colón, favor que agradecerán.

Habana, Julio 13 de 1934.

Mariana Montejo, viuda de Fernández; Amalia Fernández viuda de Coroalles; Manuel, Carlos, Amalia, Otilda, Elida, María, Margarita, Francisca, Sarita y Luisa Coroalles y Fernández; Dolores Morales de Coroalles; Beatriz Novo de Coroalles; William R. Sergeant; Fred Wittram; John J. Moran; Luis Martín; Antonio Coroalles; José M. Coroalles; Elena de Cárdenas de Coroalles; José Domingo Vélez; María Luisa Vélez de Ferber; Philip, Eudora y Patricia O'Shaughnessy y Coroalles; Dr. José Martínez Moreno; Dr. José Ramón Alvarez.

FUNERARIA DE PRIMERA CLASE

ALFREDO FERNANDEZ

SAN MIGUEL 63 — TELEFONO A-4348

E.C.D. 2016

LAS MANZANAS DE MEFISTO

por E. FERNANDEZ ARRONDO

De los subgéneros literarios, acaso es el cuento el que mejor se presta a reflejar las calidades de un escritor. Y es que el cuento requiere tantas y tan variadas aptitudes, que quien las posee las vuelca en él y en él lucen y se afirman sin esfuerzo alguno, mostrando en toda su amplitud y profundidad el trazo vigoroso, la gracia alada, el sentido trascendente o el grito de interés humano que deben constituir la artística aleación de todo cuento.

Además, en multitud de casos, el cuento literario es el más puro reflejo de la vida del escritor. Aun cuando cultive otras disciplinas—desde el poema heroico al ensayo crítico—el cuento casi siempre es un trasunto de las preocupaciones de su espíritu, de sus apetencias y fracasos, de su panorama interior, de sus sueños y pasiones. Resulta como el más apropiado vehículo para la entrega de sus dictámenes recónditos, para la caricia sutil de sus idealidades o para la mordida audaz de su venganza. En todo cuento se encuentra como diluída la personalidad concepcional y la personalidad exterior. Un cuento de Montenegro ha de contener, aún sin proponérselo, todo el zumo cálido de la lucha contra los hombres y contra el destino. Un cuento de Aurora Villar Buceta ha de ofrecer ese suave sabor a fruta nueva, a capullo recién abierto, a hierba mojada. Un cuento de Fabio Fiallo, el gran poeta americano, tiene que brindar, por encima de todas sus aristas, por sobre la red dramática de su ideación, el contenido azul de la aristocracia de su espíritu, la adorable elegancia de su ritmo interior, las refulgencias maravillosas de su visión lírica, la augusta comprensión de la tragedia humana y las infinitas claridades de su alma de artista.

Fabio Fiallo. Del ilustre poeta, escritor y político dominicano, es este libro de cuentos, editado en la Habana, que con el simbólico título de «Las Manzanas de Mefisto», acabamos de leer. De Fabio Fiallo, poeta, se ha dicho tanto y por tan destacadas figuras de las letras que bien poco, y bien pálido por ser nuestro, podríamos agregar. Igual acontece con Fabio Fiallo, escritor y político, dos signos que se complementan en decoro literario y en austeridad pública. De Fabio Fiallo, paladín por tierras de América de la libertad cubana en la hora de nuestro máximo esfuerzo por independizarnos, acaso se sepa poco, y es ésta, faena que recomendamos a quienes a diario enriquecen el acervo de la crónica histórica con la inclusión de valores representativos que nos ayudaron a ser libres.

En un tomo de 162 páginas en octavo, Fabio Fiallo ha recogido, rotulados por un certero dibujo de Massaguer, dieciseis cuentos, que prologa la fina pluma de una admirable mujer, de Ana María Garasino. Son cuentos breves, es decir, responden a lo que pudiéramos llamar la actitud previa de la síntesis. En esto, el escritor ha interpretado una urgencia natural de la época. Permítasenos la mención: una tarde, en el «Lyceum», hace más de tres años, en las palabras que precedieron al recital de poemas que ofrecíamos, aseguramos que el verso iba a la condensación última de su fondo y forma, a la desnudez íntima y profunda, a la substancia medular de su contenido lírico. En el cuento, Fiallo poda el árbol de ramas inútiles y lo deja limpio y reluciente bajo el sol.

En «La Ultima Hazaña de Don Juan»; en «Soika», en «Las Manzanas de Mefisto»—que le sirve de título al libro—en cualquiera de los cuentos recogidos, Fiallo se presenta con toda la solemnidad del escritor verdaderamente distinguido, según la precisa definición de Scheller. Prosa pulcra, con cierta tonalidad musical; fina, sutilísima, como de aguja acerada, la ironía; leve, de sonrisa, el ademán humorístico; clara, la lágrima que rueda por la mejilla; ahogado en sollozo el grito de desesperación; diáfana y patética, como Soika desnuda sobre las aguas, la narración cuando así lo exige su trágica arquitectura; tierna, amable, con la belleza del dolor, cuando recoge todo lo que hay de dulcemente triste en las almas y en las cosas. Y en todo el libro ese trazo de luz que sólo los poetas saben dejar por los caminos que nunca terminan.

Juicio contra una joven que quiso matarse

El Fiscal pide catorce años de prisión para ella, estimando que ha cometido un homicidio

Recordarán nuestros lectores que el 28 de Septiembre del pasado año, Pablo Alvarez, soldado del Ejercito se hizo un disparo, con el revólver de reglamento que portaba, privándose de la vida y su prometida, Luisa Carranza, que estaba junto a el en esos momentos, ingirió gran cantidad de tinta rápida, con ánimo de suicidarse; surgió inmediatamente, según la investigación policiaca el que ambos amantes habían hecho un pacto suicida, ya que, a pesar de quererse entrañablemente y de no poder vivir el uno sin el otro, no les era posible el unirse en matrimonio, dada la disparidad del carácter de cada uno.

Pero el Ministerio Fiscal no lo estima así; entiende que Luisa ha cometido el delito de homicidio y que debe ser condenada a catorce años, ocho meses y un día de reclusión.

El juicio de este caso comenzó a celebrarse ayer tarde, ante la Sección Segunda de la Sala de Vacaciones, que forman los Dres. Rogelio Benítez de Cárdenas, Jesús Rodríguez Morejón y Enrique Mazas; en la primera expresada sesión se practicó la prueba de confesión, expresando Luisa que no sabe porque intentó ella matarse, puesto que obró dominada por profunda sugestión y negó que matara a Pablo. Después siguió la prueba de testigos, declarando la madre de Alvarez, Saturnina Moderos, que acusó a la Carranza y dijo que su hijo le confesó que Luisa fué la que lo mató, declarando también Bonifacio Aparicio y Manuel Bustillo. También se practicó la prueba pericial médica, a cargo de los Dres. Roca, Meluzá y Casuso, quienes informaron sobre el carácter y naturaleza de la herida que produjo la muerte a Alvarez. El juicio se suspendió para continuarlo el próximo día 19, a las dos de la tarde, en que seguirá la prueba de testigos.

La defensa, a cargo del Dr. Luis de Feria alega que debe apreciarse en favor de su patrocinada la eximente de locura, y que, por lo tanto, debe ser absuelta.

Un dato que apuntamos: Luisa, al declarar ante la Audiencia se desmayó, y produjo una escena dramática con sus gestos y sus gritos.

Exposición en el colegio de las Teresinas

Numerosos visitantes admiran las obras realizadas por las alumnas del referido plantel

Días pasados, en el gran plantel de enseñanza que dirigen las Reverendas Madres Teresianas, tuvo efecto, en los amplios salones del mismo, la magnífica exposición de trabajos escolares, que realizaron sus inteligentes y aprovechadísimas alumnas, durante el curso de 1933 a 1934.

Allí se pudo admirar una colección inacabable de bellas y primorosas labores, trabajos manuales, pinturas, caligrafía, ejercicios prácticos de las asignaturas que cursan, como mapas históricos, geográficos, etc., etc.

El salón de pintura ofrecía para recreo de nuestra vista, sus más bellos cuadros, en los cuales se reflejaba el alma artística de sus respectivas autoras, hábiles y diestras en el manejo del pincel.

Y la obra cumbre, la obra máxima, estaba también allí, recibiendo de sus innumerables visitantes, las más calurosas felicitaciones. Me refiero al mapa histórico de Cuba, exacto y objetivo compendio de nuestra historia, con sus recuerdos primitivos, con sus fortalezas, con sus héroes, paladinas del pensamiento y de la acción; allí, pues, Martí, el Apóstol cubano; allí Maceo, intrépido Titán de Bronce.

Todo, desde el más mínimo detalle geográfico e histórico de Cuba, hasta los pasajes más conocidos de nuestra independencia, se hallaban en ese artístico mapa de ímprobo trabajo y gran estudio.

Y como nota típica en él, un dulce paisaje de palmeras enhiestas, gentiles, que son las ricas joyas de la Gran Perla antillana.

Plácemes mil enviamos con estas líneas a las inteligentes y laboriosas alumnas Teresianas y a las profesoras y Directora de dicho Colegio.

TODO EL HEMISFERIO SEPTENTRIONAL ESTA AFECTADO POR LA SEQUIA

NUEVA YORK, julio 12. (AP.)—Los meteorólogos declaran que virtualmente todo el hemisferio septentrional está sufriendo una ola de calor acompañada de sequía sin precedentes razón por la cual el trigo y otras cosechas han quedado muy reducidas en el sur de Rusia, Europa central, España, cuencas danubianas y partes del Canadá y China.

Uno de los países más afectados por la sequía, sin embargo, han sido los Estados Unidos.

Los meteorólogos agregan que la sequía es cíclica y por tanto justifica la oposición que hace al programa del Gobierno de reducir las siembras.

Los contrarios a la reducción calculan que las cosechas serán pequeños y que la reducción en 1935 será desastrosa de continuar la sequía.

Llegarán hoy a la Habana los vapores "Contessa", "Zacapa", el "Santa Paula", y el Cuba

Llegó ayer el «Peten», de la Flota Blanca. Entre sus pasajeros viaja un hijo del Presidente de Panamá. Se han concedido las cortesías de estilo para el Ministro de Santo Domingo en México

INFORMACION GENERAL DEL PUERTO DE LA HABANA

Se han concedido las franquicias y cortesías de estilo a S. E. el señor Rafael Damilon e hijos, ministro de Santo Domingo en México, quien llegará en el vapor «Oriente», que arribará mañana de Veracruz.

En el propio barco llegará asimismo el Agregado Comercial de la Legación dominicana, señor Rafael Mateo Díaz.

Podrán vender café

Por disposición del Capitán Supervisor de la Policía del Puerto, señor Manuel Hidalgo, se ha dictado una circular por la cual en cada muelle podrá situarse un individuo para vender café exclusivamente y únicamente a los obreros, jornaleros y empleados de cada muelle, a fin de impedir que dichos empleados y obreros tengan que ir fuera del muelle a tomarlo.

Esta circular, en nada afecta la disposición del Jefe de Estado Mayor de la Marina, por la que se prohibe la permanencia y circulación en los muelles de vendedores ambulantes.

Travesuras de muchachos.

Los menores Francisco Pérez, de Oficios 110; Vicente Riera, de Santa Clara 9; Osvaldo Hernández, de Oficios 78 y Ramón Elepar, de Oficios 110, se apoderaron de un pequeño bongo que pertenece al Departamento de Lanchas de la Aduana y pretendiendo dar un paseo por bahía se lo llevaron lejos, estando en peligro de caer al mar, puesto que al bongo es difícil hacerlo navegar.

—Al ocurrir un choque en O-Reilly y San Pedro entre el automóvil que manejaba el oficial del Ejército Constitucional, Andrés Milián Rodríguez, con el camión que dirigía Alberto Márquez, de San Ramón 2, este último vehículo estuvo a punto de caer al mar, estrellándose contra el muro del Malecón.

De resultas del choque sufrieron lesiones de carácter leve, el chofer Márquez y Jesús Aron, vecino de Paula 2, que lo acompañaba en el camión.

Se reunirán todos los viveristas.

En la tarde de ayer, celebraron una reunión en Casa Blanca, los componentes de las dos agrupaciones de obreros viveristas que existen en el Puerto de la Habana, con objeto de formar un solo Sindicato, lo que se acordó.

El «Peten».

El vapor americano «Peten», de la Flota Blanca, llegó ayer de Cristóbal, conduciendo 67 mil racimos de plátanos y 5 mil sacos de café, así como 87 pasajeros en tránsito para New York, y trajo 3 pasajeros para la Habana, que son el doctor José Lozano Lanos, Helen Tipton y Allen Wakeford.

El «Limón»

De Boston llegó el vapor americano «Limón», de la Flota Blanca, que trajo carga y un pasajero, el señor Edward W. Heath.

La recaudación

La Aduana de la Habana recaudó ayer $64.246.16.

Los que llegarán hoy

Hoy se esperan: el «Contessa», de New Orleans; el «Zacapa», de Tela; el «Santa Paula», de San Francisco y el «Cuba», de Tampa y Key West.

Un hijo del Presidente de Panamá.

Entre los pasajeros en tránsito del «Peten», viaja el joven Armodio Arias, hijo del Presidente de Panamá, que va a ingresar en un colegio de los Estados Unidos.

También viaja en dicho barco Mr. Charles Bestarick, redactor del «Boston Tribune».

En este vapor embarcaron para New York, Guillermo Tones y señora; Priscilla Douff y Francisco Gastón y señora.

Lleva este barco 3.500 huacales de frutas y vegetales; 100 cajas máquinas de escribir; 97 tambores vacíos; 100 bultos tabaco en rama; 2 cajas tabaco torcido para Londres y 5 bultos, 20 huacales y 10 cajas de ron y 30 bultos miscelánea.

—En el Zacapa para New Orleans, embarcarán hoy 1.500 huacales de frutas; 368 bultos henequén; 50 cajas ron y 20 de miscelánea.

Merma en la carga

Se ha notado un poco de retraimiento en el trasiego de carga entre Estados Unidos, y ello se atribuye a que se espera la firma del Tratado de Reciprocidad.

LOS DUENOS DE CASAS ESCUELAS QUIEREN COBRAR

Solicitan que se les pague algunos de los meses que se les adeudan por alquileres

El Comité de Propietarios de Casas contratadas para Escuelas Públicas en los Distritos de Caibarién y Remedios, que dependen de la Zona Fiscal de Remedios ha elevado una exposición al Sr. Presidente de la República, reiterando lo solicitado en otros escritos que hasta la fecha no fueron atendidos, solicitando el pago de los alquileres que se les adeudan desde hace muchos meses, ascendentes a 22 meses de anteriores ejercicios, y 8 meses del ejercicio de 1933-34, finalizado el 30 de junio, del cual sólo cobraron los meses de julio, agosto, septiembre y octubre de 1933-34.

Teniendo noticias de que el Distrito de la Habana ha cobrado hasta el mes de febrero, protestan de que haya favoritismos, pues todos prestan los mismos servicios al Estado.

Alegan que por el abandono en que se les tiene no podrán concertar nuevas contrataciones, por carecer de recursos al no cobrar los alquileres para pagar las contribuciones, el agua y los intereses en muchos casos de hipotecas que gravan sus propiedades. Espera el citado Comité que el Sr. Presidente y su Consejo de Secretarios resuelvan la situación de los propietarios.

Dos ladrones asaltaron una casa y sustrajeron prendas y dinero por $400 dándose luego a la fuga

Llamaron a la puerta y, al abrirse, amenazaron a la señora, introduciéndose en la casa y robando cuanto encontraron. Una bomba de dinamita hizo explosión en una carnicería

La policía de la Duodécima estación dió cuenta ayer tarde al Juez de Instrucción de la Sección Quinta, del asalto y robo realizado en la casa Fomento número 10, de donde los autores del vendálico hecho, dos individuos de la raza negra, lograron sustraer prendas y dinero por más de 400 pesos, dándose acto seguido a la fuga.

EL SUCESO

En dicha casa residen Rogelio Armenteros Gutiérrez, agente de periódicos y las señoras Cecilia y Loreto Armenteros Albi, tías del primero.

Se encontraban solas en la casa, cuando tocaron a la puerta, y al abrir irrumpieron violentamente dos individuos de la raza negra, los que amenazándolas con las armas blancas que portaban, las introdujeron en una habitación y acto seguido se dedicaron al saqueo.

Una vez que desaparecieron los asaltantes, ambas señoras dieron cuenta de lo ocurrido a la policía, que ha comenzado a practicar minuciosas investigaciones para localizar a los desconocidos.

TENTATIVA DE ROBO

El doctor Antonio González Llaguno, abogado y vecino de 10 de Octubre 328, dió cuenta a la policía, que en horas de la madrugada anterior habían tratado de realizar un robo en su domicilio, de lo que se había dado cuenta, por que al levantarse notó que la puerta de la calle estaba barrenada.

UN ATENTADO

Durante las horas de la madrugada anterior, fué dinamitada la carnicería que está situada en San Leonardo y Durege, propiedad de Domingo Gacio Díaz, vecino de Arango número 145.

Individuos hasta ahora desconocidos, colocaron una bomba de gran potencia en una de las puertas de dicho establecimiento, que al estallar ocasionó grandes desperfectos en la misma.

Informó Díaz a la policía, que el hecho de vender la carne más barata que sus compañeros, había sido causa del atentado, suponiendo que el mismo había sido dirigido y ordenado por el Trust de la Carne.

Con lo actuado se le dió cuenta en la mañana de ayer al JJuez de Urgencia, cuya autoridad ha ordenado que se realice una amplia investigación.

Dependientes arrestados por hacer boycot

Colocaban una tarjeta en las cajas de zapatos rogando no compraran en ciertas tiendas

Jesús Iglesias, vecino de San Nicolás 56; Carmen Freire Sejas, de Galiano número 100, empleados de la peletería situada en Neptuno número 83, fueron arrestados y puestos a la disposición del Teniente Cortés, Jefe de la Sección de Especiales de la Policía Nacional.

Fueron acusados de estar realizando activo boycot contra las conocidas casas comerciales «El Encanto» y la «Casa Grande», situadas en Galiano y San Rafael.

Consistía su campaña en colocar en todas las cajas de zapatos que vendían, unas tarjetas en las que se le rogaba al cliente que no comprara en dichas casas, por perjudicar con ello a los obreros en huelga.

Interrogados los detenidos informaron a la policía, que las tarjetas ocupadas le habían sido entrevadas por Cristóbal Santos, delegado del Gremio, contra el cual se han dictado órdenes de arresto.

Con todo lo actuado se le dió cuenta en el día de ayer, al Jefe de la Vigilancia de la Habana, con remisión ante su autoridad de los dos acusados.

Julio EL MES DE El Encanto

Acabamos de poner a la venta un nuevo surtido de camisas blancas y en finos diseños de novedad, a

1.24

Y hemos repuesto ya, a precios del mayor interés, todos los artículos agotados en días anteriores.

El Encanto

Hoy, Santa Sara.

Domingo: San Enrique.

Lunes: Ntra. Sra del Carmen

Practique la elegancia social del regalo.

Aproveche las grandes ventajas economicas de las Magnas Ofertas de Julio: el mes de EL ENCANTO para elegir por poco dinero un magnífico regalo. Vea las interesantes ofertas que hacen nuestros departamentos de Objetos de Arte, Abanicos, Joyería, Perfumería, Carteras, Pañuelos, etc.

En el Departamento de Caballeros, también por poco dinero, encontrará excelentes regalos para los Enriques.

El Encanto

VINE VI VENCI

JULIO: el mes de El Encanto

MAGNAS OFERTAS EN TODOS LOS DEPARTAMENTOS

Las telas como obras de arte... y como prodigios de economía.

Las telas son cada día más obras de arte. La técnica del tejido del colorido, de la estampación, del diseño, requiere cada día un mayor esfuerzo creador de la inteligencia... En las telas que constantemente recibe EL ENCANTO para estas Magnas Ofertas de Julio, seleccionadas entre las creaciones mejor logradas, la técnica a que aludimos produce un resultado admirable y perfecto. Y con todo, usted puede adquirir ahora estas telas en EL ENCANTO a precios más bajos que los que usted paga en cualquier parte por telas de signo corriente. Nuestros precios son verdaderos prodigios de economía, tanto en las telas estampadas como en las de color entero.

El Encanto

Flat crepé estampado en elegantes dibujos, cuadros, listas y fantasías ..... 4 v. 1.50

Petal print en nuevos dibujos. Tinte garantizado ..... 4v.... 72c.

Voile chiffón y "pajita de maiz". Una nueva colección.... 4v... 1.10

Crepé romano estampado, la tela ideal para el verano. Muy fresca 1.55

Piqués estampados para pijamas y vestidos de playa..... 4v... 1.58

Crepés de seda en originales dibujos ..... 85c.

Velos y chiffones de pura seda en diseños de gran novedad 95c.

COLOR ENTERO:

Crepé tubular en todos los colores de novedad. Un precio muy por debajo de su valor real 55c.

Crespones de seda pura y sedas artificiales para trajes de sport 99c.

Crepé Petrone: una coleccion completa de los nuevos colores 46c.

El Departamento Postal servirá a usted cualquiera de los artículos anunciados.

M.E.C.D. 2016

9A SECCION

TELEFONOS:
Dirección. . . . A-3577
Jefe de Redacción. A-3205
Sección de Sports. M-7912

DIARIO DE LA MARINA

TELEFONOS:
Quejas. M-7911
A. Clasificados . . A-3333
Agencia Marianao FO-7380

9A SECCION

AÑO CII — ACOGIDO A LA FRANQUICIA POSTAL — LA HABANA, VIERNES, 13 DE JULIO DE 1934 — EL PERIODICO MAS ANTIGUO DE CUBA — PAGINA ONCE

HEMEROTECA NACIONAL

LA ACTUALIDAD

El paro forzoso y la clase media

Por León ICHASO

El problema de los que sufren las angustias del paro forzoso sigue preocupando con mayor o menor inquietud a casi todos los países.

En España llegan éstos a la suma de setecientos mil. Durante el anatematizado bienio no se hizo apenas en el Parlamento, a pesar del predominio de los socialistas y radicales socialistas, más que discursear y lanzar en torno de este asunto enfáticas y declamatorias lamentaciones. En tanto la Ley de Términos Municipales y la parcialidad sectaria de los Jurados Mixtos, manejados por el exministro del Trabajo Largo Caballero, aumentaba el número de los fatalmente ociosos.

Caído el Gobierno social-azañista, el Jefe de la Confederación Española de Derechas Autónomas (la Zeda) Gil Robles propuso un plan contra el paro forzoso en que combinaba la realización escalonada de grandes obras públicas, según su mayor o menor urgencia y según la mayor o menor utilidad nacional que rindiesen, con la constitución de patronatos que fomentasen e impulsasen obras y empresas. Pasaron meses sin que, a pesar de las instancias y los apremios de los diputados de Acción Popular y del grupo de los Agrarios, se deliberase concretamente en la Cámara sobre esta cuestión, hasta que en vísperas de la suspensión de las Cortes presentó el Gobierno su proyecto basado en el de Gil Robles, y se nombró una comisión parlamentaria permanente para estudiar y orientar este asunto, no solamente en sí, sino también en relación con la economía nacional.

No es necesario decir que cuantos esfuerzos se realicen y cuantas inversiones se efectúen para remediar o aliviar el paro forzoso, han de merecer sin regateos, nuestros fervorosos aplausos. De este conflicto, uno de los más graves que padecemos, nacen en su mayor parte el malestar y la nerviosidad inquieta que agitan a los pueblos. De él toman también pretexto los perturbadores de oficio con vistas a Moscou para azuzar odios y rebeldías y para promover huelgas que no sirven más que para aumentar el hambre y el número de parados.

Pero hemos observado en toda esta campaña que se hace contra el paro, lo mismo en España que en Cuba, que en otros países, un detalle que hemos de anotar. Cuando se proponen los medios de disminuirlo y de auxiliarlo, se habla sólo de los obreros forzosamente ociosos. Nadie menciona ni nadie se refiere a los de la clase media. Como si entre los parados no hubiese millares de profesionales; médicos sin clientela de ninguna clase, abogados sin bufete y sin puesto de ningún género, maestros sin escuela, periodistas sin redacción, ingenieros y arquitectos sin planos, artistas sin ninguno que demande sus servicios..

¿Acaso a estos infelices no los muerden en su ocio irremediable el hambre y la miseria con tanta saña y tanta crueldad como a los obreros manuales? ¿Acaso a sus familias y a sus hogares no atenacean las torturas de la indigencia con tanta crueldad como a los de los que trabajan con las manos y con los brazos? Aun es mayor quizás la desventura de estos ciudadanos de la clase media porque las exigencias sociales los obligan a gastos mayores en sus trajes, en sus viviendas y en sus relaciones.

¿Por qué a los obreros de la pluma, de la ciencia, de las letras, de la cátedra, del pincel se los ha de excluir de los socorros, auxilios y beneficios oficiales y privados que se organizan para mitigar y ahuyentar los tormentos del paro forzoso? ¿Por qué estos proyectos y planes no han de abarcar concreta y expresamente a todos los parados? ¿Es que para disfrutar de estos auxilios y de esta protección no existe más que una clase social; la de los obreros manuales? Hé ahí cómo con esa postergación de los de la clase media, se fomentan aquella división y aquella lucha de clases que con tanto empeño se quieren evitar contra el marxismo que busca con ella el exterminio de toda burguesía y la tan odiosa y tan injusta dictadura del proletariado. Y sin embargo, la clase media es por lo menos tan digna de estima y consideración como la del obrero.

Pecará de manquedad y de injusticia cualquier proyecto que en España o en Cuba o en cualquier otra parte trate de resolver este problema del paro mientras no se incluyan en él lo mismo a los trabajadores manuales que a los de la mesocracia.

EL GOBIERNO ESPAÑOL NIVELARA LOS PRESUPUESTOS EN TRES AÑOS

Cinco millones de pesetas se han concedido para las obras de la "Ciudad Universitaria"

Los dos meses de vacaciones parlamentarias serán empleados por el Gabinete de Samper en preparar la Ley Económica que ha de ser leída en las Cortes en los primeros días de Octubre

MADRID, julio 12. (WP.)— La Gaceta de Madrid publica hoy un decreto del Ministerio de Instrucción Pública concediendo la suma de 5.000.000 de pesetas para atenciones derivadas de la construcción de la Ciudad universitaria.

PREMIADO EL PINTOR AGUIRRE CON UNA MEDALLA DE ORO

MADRID, julio 12. (WP.)—Se ha concedido la Medalla de Oro creada por la Asociación de Escultores y Artistas al pintor señor Aguirre.

DURANTE LAS VACACIONES SE PREPARARA LA LEY ECONOMICA

MADRID, julio 12. (WP.)—La situación política parece completamente aclarada y el Gobierno aprovechará los dos meses de vacaciones parlamentarias para preparar la ley económica que se leerá en las Cortes en los primeros días del mes de octubre.

El tiempo que el Jefe del Gobierno destine al descanso lo pasará en la casa que poseen los Ingenieros de Montes en las afueras de Madrid, haciendo continuos viajes a esta capital para estar en contacto con los dos Ministros que quedarán encargados del despacho.

DESCARRILO EL EXPRESO DE LISBOA CERCA DE LA FRONTERA CON ESPAÑA

MADRID, Julio 12 (AP)—El tren expreso de Lisboa descarriló hoy cerca de la frontera, resultando varios pasajeros gravemente heridos. De Lisboa salió un tren especial con médicos y efectos sanitarios para atender a los heridos.

En una selva casi virgen del río Amazonas, el capitán Iglesias halló un español que lleva allí 23 años

Refiriéndose a Barberán y Collar, dice: «Los inmortales siguen volando en la conciencia de todos los españoles, que los hemos colocado tan alto que no aterrizarán nunca»

MADRID, julio 12. (SE).—La prensa de esta capital publica una entrevista con el capitán Iglesias, que acaba de regresar a España después de figurar en la comisión de la Liga en Leticia y que, como es sabido, prepara un gran viaje de exploración por la cuenca del Amazonas.

De la mencionada entrevista son los siguientes párrafos:

UN HOMBRE REPRESENTATIVO

«Nuestras generaciones se han encontrado con todo descubierto; la tierra es redonda. Los tres elementos fundamentales —tierra, aire y mar— están dominados. España, está en la vanguardia de la dominación. El teniente coronel Herrera, se prepara para batir el record de elevación a la estratoesfera. El capitán Iglesias prepara una expedición sin precedentes al Amazonas. España vive de actualidades.

Nos dicen que el capitán Iglesias acaba de llegar a Madrid, cumplida la misión que le encomendara la Sociedad de Naciones cerca del Perú y de Colombia. Queremos saludar al glorioso tripulante del «Jesús del Gran Poder»; y como querer, es poder: lo saludamos.

Centro de Estudios Históricos. Ya tenemos al capitán. Nos estrecha la mano; cordialidad, simpatía, modestia inteligente y juventud: he aquí a un hombre representativo de la raza inmortal.

UNA CHARLA SIN PRETENSIONES

«—La interviú después— nos dice el capitán—. Ahora sólo podría decirle que estoy deslumbrado de optimismo y de gratitud; que vengo encantado. Que he recorrido Colombia, Perú, Brasil y de paso Norteamérica y Cuba. Que he permanecido diez meses en Leticia; vida dura material y moralmente, y que todo se da por bien empleado una vez recogido el fruto del acuerdo entre los dos países.

—Un éxito...

—Para España, naturalmente. Puedo decirle que me ha sorprendido el que por todas partes que he pasado conocieran con todo lujo de detalles el plan de mi expedición al Amazonas. Siempre es grato para un español oír pronunciar con devoción el nombre de nuestra patria. Puede creer que me entusiasma el magnífico ambiente que he observado. La expresión acaso sea burda, pero puede decir que me rebosa la gratitud.

—Nuestro parque zoológico se ha visto favorecido en su excursión.

—Sí, he traído algunos animalitos. Y algunos objetos construídos por los indios, que me servirán para las Exposiciones de Madrid y de Barcelona.

—Esto es casi una interviú.

—Esto no es nada. El gusto de que hablemos. Yo le prometo las primicias de unos artículos para (aquí el nombre del periódico), en los que hablaré ordenadamente de mis proyectos y de las impresiones y enseñanzas recogidas en este viaje. De este modo se me ofrecerá una oportunidad para balbucir mi gratitud por todas las atenciones recibidas.

—¿Y cuándo arrancará la expedición?

—Mi deseo sería que arrancásemos a primeros del próximo año. Toda España colabora conmigo y para España será el fruto de mi cosecha. Tengo una nave y un negrito de trece años: la mascota. Sueña con ser aviador...

UNA MUESTRA DE QUE ESPAÑA ESTA EN TODAS PARTES

«Requerimos una anécdota.

—Ahí va.

—Recorría yo una isla casi deshabitada en la cuenca amazónica. Los pocos pobladores se desvivían por serme útiles. Entre ellos, descubrí un hombre cuyo acento no respondía a los originarios de Colombia ni del Perú. Le pregunté de dónde era y me respondió, estirándose de orgullo: español. Figúrese, un español en una selva casi virgen besada por el casi sagrado Amazonas. Y llevaba veintitrés años viviendo esa vida. Cuando le pregunté que cuántos hijos tenía, se encogió de hombros y me dijo: ¡Ah, no sé!, por ahí andan corriendo...» ¿No es esto magnífico? España, que todavía está en todas partes.

UNOS MINUTOS DE SILENCIO

Y ahora, decimos al capitán:

—¿Qué emoción conserva más viva de su viaje último?

—Desembarqué en La Habana. El destino me hizo coincidir con Barberán y Collar. Fuí el primer español que los abrazó en el aeródromo. Yo seguí mi viaje. Mi abrazo de despedida fué un «hasta pronto». Cuando llegué a Leticia me encontré con que mi abrazo había sido un «hasta nunca».

Unos minutos de silencio...

Los ojos del capitán Iglesias, se esconden detrás de un líquido cristal.

«Hasta nunca», no. Los inmortales siguen volando en la conciencia de todos los españoles que les hemos colocado tan alto, tan alto, que no podrán aterrizar nunca...

También nuestros ojos, juegan al cristal.

Estrechamos la mano del capitán insigne y nos despedimos. Ahora, la cordialidad, no sabe reír. Y salimos...

El sol de junio, quema el cristal de nuestros ojos...»

Capitán Francisco Iglesias

Bajo la presidencia del jefe del Estado, trataron los ministros ayer sobre economía nacional

Se dictaron reglas para la concesión de créditos, mediante garantía prendaria a los trigueros. Las agrupaciones y los cargos de los jurados mixtos son afectados por las economías

MADRID, julio 12. (WP.)—Hoy se celebró un Consejillo en el Palacio Nacional, bajo la presidencia de Samper.

Más tarde se reunió el Consejo de Ministros bajo la presidencia del Jefe del Estado, señor Alcalá Zamora.

A la terminación del mismo, el señor Samper manifestó a los representantes de la prensa que se había tratado de los presupuestos, dando cuenta el Ministro de Hacienda, en líneas generales, de la futura ley económica.

El Ministro de la Gobernación, señor Salazar Alonso, dijo que había informado al Presidente y a sus compañeros de Gabinete, del servicio realizado por la Guardia Civil en el domicilio de Falange Española en el pueblo extremeño de Granja de Torre Hermosa.

El Ministro del Trabajo facilitó la siguiente nota oficiosa:

El Jefe del Gobierno pronunció un discurso sobre política interior y exterior y se aprobó el proyecto de obras de pavimentación de la carretera de Madrid a Cádiz.

Se dictaron reglas para la concesión de créditos con garantía prendaria a los trigueros.

Se denegó la franquicia postal al Somatén de Cataluña.

Se aprobó la promulgación de una ley que incorpora al estatuto de clases pasivas el personal de carteros urbanos.

Se autorizó al Ministro del Trabajo para que realice un reajuste de las agrupaciones y cargos de los jurados mixtos, de acuerdo con la reducción marcada por la ley de presupuestos.

Hablando el Ministro de Hacienda sobre el déficit presupuestal, manifestó que es aspiración del Gobierno nivelar los presupuestos en tres anualidades.

Han sido condenados a penas diversas los campesinos que se rebelaron en Casas Viejas

En un manifiesto publicado por la Federación de Trabajadores de la Tierra se denuncian las arbitrariedades que dicen se han cometido durante la huelga. Elección de Alcalde montañés

CADIZ, julio 12. (SE).—Ha sido leída la sentencia dictada por el Consejo de guerra contra los campesinos de Casas Viejas.

Se condena a seis años al procesado apodado «Gallinito».

A cinco años de prisión a Jose Muñoz, Juan Rocha, Sebastián Pavón, José Toro y Manuel Murube.

A tres a José Muñoz, Juan Jimenez, Manuel Vera, Francisco Cantero, Francisco Durán y Miguel Pavón.

A dos a Estéban Jimenez.

A uno a José Moreno, Antonio Durán y José Rodríguez.

Los restantes encartados fueron absueltos.

LA FEDERACION DE TRABAJADORES DE LA TIERRA, PUBLICA UN MANIFIESTO

MADRID, julio 12. (SE).—La Federación de Trabajadores de la Tierra ha publicado un manifiesto resúmen de las arbitrariedades cometidas durante la huelga de campesinos.

Como fruto de la víctima gubernamental—dice el manifiesto—quedan en las cárceles y penales de Burgos y Ocaña muchos trabajadores cuya situación, y la de sus familias, es por demás angustiosa.

Para aliviar esta situación, la Federación de Trabajadores de la Tierra ha abierto una suscripción pública.

PROHIBICION A LOS AYUNTAMIENTOS DE TOMAR ACUERDOS POLITICOS

MADRID, julio 12. (SE).—Como la mayoría de los Ayuntamientos de Vizcaya han expresado el propósito de adherirse como el Ayuntamiento de Bilbao, a la Generalidad de Barcelona en el conflicto pendiente entre ésta y el Gobierno, el gobernador ha prohibido a los Ayuntamientos que tomen acuerdos de carácter político y se entrevistó con el alcalde de Bilbao para prohibir a este Municipio esa protesta, así como el descubrimiento de una lápida que da el nombre de Maciá a la Avenida de Deusto.

LA ELECCION DEL ALCALDE SANTANDEIRO

MADRID, julio 12. (AP).—Telegrafían de Santander que el Ayuntamiento se reunió para designar nuevo alcalde, resultando elegido Teodoro Jerez, radical, con el apoyo de las derechas y radicales, en contra de los socialistas e izquierda republicana.

Con motivo de entonar algunos concejales, en tono de broma, la Marcha Real, acudieron los guardias de Asalto, pero no fué necesaria su intervención.

EL ABONO DE CLASES PASIVAS Y UN MES DE PERMISO

MADRID, julio 12. (SE).—Dice un periódico que con motivo de haberse presentado en la frontera franco española el general Martínez Anido se aseguraba que había solicitado su reingreso en el Ejército.

Lo ocurrido es que dicho general envió un escrito al ministro de la Guerra solicitando el abono por clases pasivas de las mensualidades que a su juicio le adeuda el Estado desde que fué separado del Ejército al advenimiento de la República, y además un año de permiso.

El escrito ha sido enviado al ministro por mediación del cónsul de España en Niza.

EN PERSECUCION DE UN BANDIDO

MALAGA, julio 12. (SE).—Aunque oficialmente no está confirmado el rumor de que una pareja de la Guardia civil ha logrado llegar hasta la cueva en que, en la serranía de Ronda, se esconde el famoso bandido Flores Jiménez, sobrino del no menos célebre Flores Arocha, que fué muerto por la Guardia civil, se afirma que la Benemérita encontró en la cueva un garrote y una alforja con alimentos y diversos objetos, lo que indica que el bandido huyó precipitadamente.

En vista de ello se han destacado algunas parejas de la Guardia civil, para intensificar la busca del bandido.

MANIOBRAS EN LOS PIRINEOS

FIGUERAS, julio 12. (SE).—Han llegado a Figueras cuatro generales y treinta jefes y oficiales del Estado Mayor Central, que han de realizar prácticas en los Pirineos.

Ha llegado la escuadrilla de aviación de Los Alcázares.

El comandante general de Aviación de Cataluña, señor Díaz Sandino, ha salido para Madrid.

El asesino de F. Berenguer fué detenido

Los obreros de los muelles de Algeciras, fueron al paro para evitar varios despidos

SAN SEBASTIAN, julio 12. (AP.)—La policía ha recibido hoy noticias de Córdoba informando que el joven Juan Sánchez García ha sido arrestado por sospecharse que es el autor del asesinato del general Fernando Berenguer, hecho ocurrido en la provincia de Guipuzcua.

HUELGA DE LOS OBREROS DE LOS MUELLES EN ALGECIRAS

ALGECIRAS, julio 12. (AP.)—Seiscientos obreros de los muelles se declararon en huelga a causa del despido de varios compañeros.

Estúdiase la supresión de altos cargos

Dimite el pleno de la Cámara de Comercio de Zaragoza, en vista de la situación actual

MADRID, julio 12.— (AP).— El primer ministro Samper ha informado, que el Gobierno está estudiando la conveniencia de abolir los directores generales de varios departamentos y unificar los ministerios de la Guerra y Marina en uno solo, al objeto de hacer economías en los presupuestos de 1935.

DIMITE EL PLENO DE LA CAMARA DE COMERCIO DE ZARAGOZA

ZARAGOZA, julio 12. SE.—Celebró sesión extraordinaria el pleno de la Cámara de Comercio, acordando presentar su dimisión. El acuerdo se adoptó por unanimidad después del amplio debate, en el que los miembros del Pleno hicieron constar la situación por que atraviesa Zaragoza y la imposibilidad en que se encuentra la Cámara de defender los intereses de sus miembros, ante la falta de orden, a pesar de las contínuas reclamaciones que en este sentido se han hecho al Poder Público.

La Federación Patronal ha revocado su acuerdo referente a la supresión de la publicidad en los periódicos.

Si el mal es del
ESTOMAGO
hígado, VESICULA
COLITIS o intestinos
BISMAGEN
lo sanará.
(Venta en Farmacias). Pruébelo y bendecirá la hora en que decidió tomarlo.

Un alemán fué encarcelado en Barcelona

La Generalidad de Cataluña se encuentra preocupada por la intensa crisis económica

BARCELONA, julio 12. (WP.).—Ha sido denunciado por estafa el súbdito alemán Barón Gutrier que parece ha cometido en esta ciudad numerosos hechos delictivos.

El barón de Gutrier ha ingresado en la cárcel.

PREOCUPA A LA GENERALIDAD LA CRISIS ECONOMICA

BARCELONA, julio 12. (WP.).—El Consejero interino de Gobernación de la Generalidad de Cataluña, ha manifestado que se propone intervenir cerca de las entidades económicas a fin de buscar una fórmula que acabe con la crisis existente.

Conferencia sobre cultivo de algodón

Unos mil millones de pesetas están empleados en España, en las industrias textiles

BARCELONA, julio 12. (SE.)—Tuvo lugar una conferencia del señor González Palou en el salón de actos del distrito I, con un lleno a rebosar, en el que figuraban además de los directivos de «Derecha de Cataluña», nutridas comisiones de todos los centros adheridos y afines y entre el público se encontraban numerosos fabricantes, que venían a escuchar la palabra del orador, en un tema de palpitante actualidad.

Empezó destacando la importancia de la industria textil, en sus diversos elementos, estimando el importe de los capitales empleados en unos mil millones de pesetas.

Al examinar el cultivo del algodón en España, dijo que escasamente llegaba la producción a un uno por ciento de las necesidades de la industria.

Entiende que es una lamentable equivocación orientar la producción algodonera a producir calidades vulgares. Todas las energías tienen que converger en la creación de laboratorios-granjas de selección, a fin de obtener la semilla más adecuada.

Dijo que de la unión fecunda de la industria y de la agricultura depende, en gran parte, el resurgimiento nacional. La prosperidad de la industria es ilusoria si la de la agricultura no da a los labriegos una remuneración que le dé un poder de compra superior a las exigencias de la limentación.

Entiende que es urgente, como única medida satisfactoria, la regularización de la producción, de acuerdo con las necesidades del mercado, a fin de evitar el envilecimiento de los precios, teniendo siempre en cuenta, naturalmente, los intereses del bien común.

FALLECIMIENTO DEL OBISPO DE ALMERIA

ALMERIA, julio 12. (SE).—Con motivo del fallecimiento del obispo, llegó el arzobispo de Granada. Luego se procedió a enterrar el cadáver en la capilla de San Indalecio, junto al sepulcro del obispo Zárate.

En la capilla ardiente se dicen continuamente misas. Una la dijo el obispo de Guadix y comulgaron muchos fieles.

El escultor señor Velasco obtuvo una mascarilla del rostro del difunto, que ha muerto pobre.

En un pueblo de Santander, una mujer, enloquecida, mató a hachazos a dos de sus hijos

Su esposo está en Cuba en mala situación económica, por lo que la miseria en la casa era grande, lo que unido a la nefanda influencia del espiritismo causó la tragedia

SANTANDER, julio 12. (SE).—Un terrible drama de locura ha conmovido profundamente a los pacíficos vecinos de Colio, pueblecillo cercano a Potes, en el Ayuntamiento de Castro Cillorigo. Componen la vecindad de este lugar unas cuantas familias que viven de la labranza, figurando entre ellas la de Adela García, madre de cuatro hijos, cuyo esposo hace algún tiempo marchó a Cuba en busca de trabajo.

La vida de esta pobre familia se deslizó casi siempre dentro de las mayores necesidades, pues el padre, dada la angustiosa situación por que atraviesa la Isla de Cuba, no enviaba dinero a su esposa, que, con el trabajo abrumador del campo, sostenía difícilmente a sus cuatro hijos, el menor de tres años.

En estos pueblos montañeses, el vecindario se auxilia siempre, aun dentro de la miseria, pudiéndose asegurar que no habrá ninguna familia que sufra las angustias del hambre. Por eso la terrible tragedia desarrollada en el pueblo de Colio, no puede achacarse propiamente a la miseria, sino a un ataque de locura de la protagonista.

Las necesidades, las privaciones, las realidades sufridas por la infeliz Adela García, obligada, lejos de su esposo, en un ambiente miserable, al sostenimiento de sus hijos, han podido perturbar la mente de la infeliz hasta el punto de olvidar el sentimiento maternal y dar muerte, con sus propias manos, a dos pequeños seres indefensos.

Cuanto todos en la casa estaban entregados al descanso, la infeliz madre se levantó de la casa donde dormía con sus hijos. Antonio y Angelita, de diez y tres años de edad, respectivamente, y, dirigiéndose a la cocina, cogió el hacha de partir leña en el monte y con ella, furiosa y locamente, arremetió a las dos criaturas, que ni siquiera tuvieron tiempo de despertar, porque la muerte las había sorprendido en su profundo e inocente sueño.

Los otros dos niños, que dormían en un lugar próximo, al darse cuenta de la tragedia, por los gritos que daba la madre y los golpes que producía el hacha al caer sobre los cuerpos de sus hermanitos, salieron desnudos a la calle, dando voces de auxilio, y ello fué causa de que los vecinos más madrugadores entrasen en la vivienda y, percatándose del cuadro de horror que se presentaba a su vista, consiguieran deterner el inconsciente y furioso brazo de la pobre mujer, que seguía golpeando a sus tiernos hijos.

Reducida a la impotencia por los vecinos, Adela sufrió un fuerte ataque nervioso, que terminó en un agitado llanto.

Adela quedó detenida en tanto que los médicos dictaminen sobre el estado de su cerebro, y los dos niños supervivientes del drama serán traídos a Santander, para su ingreso en la Casa de Asistencia Social.

El pueblo de Collo está consternado por este sangriento suceso.

Posteriormente se ha sabido que en la casa del crimen fueron hallados libros y folletos sobre espiritismo, estimándose que el contenido de éstos, mal digerido por Adela, la impulsó al horrendo hecho.

LA FORMULA DE UN OBRERO IRUNES

MADRID, julio 12. (SE).—Un obrero de Irún, llamado Laureano Michelena, ha dirigido una carta a los periodistas que hacen información en el Congreso y que publican algunos periódicos, en la que el firmante da una idea para resolver el paro obrero, consistente en que se aproveche para ello las jubilaciones de los obreros ancianos.

Se trata de crear una Caja de subsidios que mantenga a los obreros sin trabajo y dice que los puestos que dejen vacantes los ancianos los cubran los jóvenes, con lo que saldrá beneficiada la producción.

A UN PRESO SE LE AUTORIZA PARA ACUDIR A UNOS EXAMENES, Y OBTIENE BRILLANTES NOTAS

MADRID, julio 12. (SE).—Telegrafían de Valencia que, debidamente autorizado, salió del penal el recluso Carlos Arráiz Garcés, natural de Raillo, condenado a catorce años por homicidio.

Vistiendo traje de mecánico y acompañado en un coche por un agente de Policía, se presentó en la Universidad para examinarse, obteniendo honrosas calificaciones, habiendo alternado en el examen oral y escrito con los demás estudiantes.

Después, regresó nuevamente al penal de San Miguel.

MUCHOS CAMPESINOS QUEDAN EN LA MISERIA

MADRID, julio 12. (SE).—Dicen de Huelva que se ha declarado un enorme incendio en el Término de Puebla de Guzmán, propagándose en una extensión de cinco kilómetros y quemándose cinco mil fanegas de trigo, que pertenecen a humildes campesinos, quienes quedaron en la miseria.

Las pérdidas son muy cuantiosas.

UNOS DESCONOCIDOS ROBAN DE UN POLVORIN CUATRO CAJAS DE TRILITA Y DETONADORES

ZARAGOZA, julio 12. (SE).—Comunican de Calatayud que unos desconocidos robaron en un polvorín de la población, situado a un kilómetro de ella, cuatro cajas de trilita con un peso total de cien kilos, y dos mil trescientos detonadores. El polvorín es propiedad de un armero establecido allí.

ESTADO DE VARIOS CONFLICTOS EN SEVILLA

SEVILLA, julio 12. (SE).—Entraron al trabajo los panaderos afectos a la C. N. T., no haciéndolo los afiliados a la Unión local de Sindicatos.

A las doce y media de la noche cerraron los «bares», por haber ido a la huelga los dependientes de bebidas.

El Gobernador ordenó que abrieran los establecimientos céntricos.

ENSALADA

«Una fórmula para resolver la huelga de campesinos»—dice un periódico.

No creo yo que eso pueda ser una cosa tan difícil. Porque hasta para resolver la cuestión más grave nunca falta una fórmula.

—A ver, niño, tú que eres el más listo de la escuela, ¿te atreverías a meter un lobo hambriento en un baúl?—preguntaba en cierta ocasión un maestro a un alumno.

—Eso no hay quien lo haga, señor—contestó el chiquillo.

—Y tú, interrogó al más torpe del colegio—, ¿te atreverías a realizarlo?

—Sí, señor—dijo rápido el chavalillo.

—¿Cómo?—volvió a preguntar, asombrado, el maestro.

—¿Cómo?—replicó aquél—. Pues echándole carne.

Los más fieros racionales
cuando comen con hartura
se muestran con más blandura
en los conflictos sociales.

Así la comprendió el general Primo de Rivera, consiguiendo meter en el baúl a Largo Caballero.

(De «El Diario Montañés». Santander.)

* * *

CIENCIA ALEMANA

De un famoso doctor, que aún vive, para gloria de la Medicina española, dijo Unamuno:

—¡Oh! Es un médico eminente. Tan eminente, que receta por las tardes a sus enfermos lo que ha leído por las mañanas en las revistas médicas alemanas.

* * *

DO, RE, MI, FA

«Viena.—Haciéndose eco de la protesta general, la Conserjería del Cementerio ha cubierto con sacos la escultura en que la cantante Selma Kurz aparecía desnuda y en actitud de dar el «do» de pecho».

Ahora nos explicamos el telegrama. ¡Le pusieron los sacos para evitar que diera el Sol!...

(De «El Pueblo Gallego».—Vigo.)

* * *

UN SOBRE POCO EXPLICITO

El dueño de un hotel de Vitoria, donde llevaba una temporada don Inda, le dijo a éste una mañana:

—Se recibió una carta, hace días, que me parece que es para usted.

—¿A qué nombre está dirigida?

—Está dirigida a don Indalecio Prieto, diputado a Cortes.

—¡Entonces—tronó don Inda—, tal vez sea para el obispo de la diócesis!

(De «Región».—Oviedo.)

* * *

«La aviación francesa no puede haber oído cordialmente las palabras del aviador alemán que ha ganado la copa mundial de Vicennes en París: «Soy detentor del título mundial; creo haber hecho suficientemente por el renombre de las alas alemanas.»

Eso de las alas puede traer cola...

* * *

«Al Ayuntamiento de Madrid le piden prestadas 800 sillas ciertos elementos socialistas.»

Que se las den; son para esperar sentados la revolución...

* * *

«La paradoja está en que sea en domingo, en día de fiesta y alegría, cuando en Madrid se acribilla la gente a tiros.»

Precisamente; es día de tiros largos...

(De «Información».—Madrid.)

DESDE ESPAÑA

MILAGRO...!

Por X X

El grito de hoy dice así:

—Patronos católicos españoles, uníos...!

Quién lo lanza? Los mismísimos patronos. Hay, pues, que redactarlo de esta suerte:

—Patronos católicos españoles, unámonos...!

Está bien, pero y por qué...? Qué es lo que sucede ahora, para que los patronos españoles adopten esa actitud? Qué nueva revelación les ha llenado el espíritu y les ha abierto los ojos de repente...?

Hubo revelación en realidad... Hubo que el P. Laburu se encaramó en la tribuna del teatro «Coliseum», y dijo a los patronos susodichos:

—Patronos, estos son vuestros dedeberes...!

Acerca de estos deberes habían disertado ya con toda suficiencia muchos padres, habían tratado ya con toda profundidad muchos libros, habían discurrido ya con toda autoridad muchos periódicos... De esta clase de periódicos yo conozco unos cuantos. Resulta conmovedor el oírles decir a cada instante:

—Patrono, paga el trabajo de acuerdo con las normas de justicia...! Advierte que la Escritura dice así:

Ay de quien explota el sudor de sus trabajadores...! Las iras del Señor caerán implacablemente sobre él y sobre los suyos...!

Y advierte que León XIII escribió sobre esto la maravillosa Encíclica «Rerum Novarum» que es algo así como las Tablas de la Ley del Patrono católico, y que dice de esta suerte...

Y le dice al patrono lo que dice.

Yo conozco algunas de estas publicaciones: suelen ser las que pagan sueldos de hambre a quienes dependen de ellas.

No habla así el P. Laburu, o mejor dicho, habla así, pero tras de su doctrina, pone su autoridad y su prestigio. También el P. Laburu es una revelación. El mal de la España actual es la falta de cabezas: hoy tiene únicamente cabecillas. Hay cabecillas a pasto en todos los sectores del país, que tira por su lado cada una: falta un cerebro enérgico y resuelto, que instruya, que organice, que dirija con verdadero dominio de las cosas y los hombres. Aún en el campo católico ha habido que decirse muchas veces:

—Ve Vd...? No nos queda nada. Tras la desaparición de Vázquez Mella, en el campo católico no hay voz que tenga el ritmo preciso y la entonación a tono con la tragedia de la España actual...

La hora es de prueba en efecto, pero en el campo católico ya ha surgido la voz imprescindible. No me preguntéis ahora quién es el P. Laburu, ni cómo se formó, ni de dónde viene... Habré de confesar que no lo sé, y habré de asegurar que no me importa. Están en el mismo caso la generalidad de los españoles... Ello es que el P. Laburu apareció de repente en esta sociedad desorientada, para reanudar las tradiciones del púlpito español, lleno de gloria. Ello es que el P. Laburu es la voz que persuade y que convence, que da calor al espíritu y entra como una flecha en la conciencia, que impulsa la voluntad y despierta el corazón. Ello es que el P. Laburu es un predicador de multitudes, de muchas y muy grandes multitudes, que hablando igual para todos, habla a las veces para el convencido, y el rebelde, y el escéptico, y dobla con su palabra lo mismo la fiereza que el orgullo, y la incredulidad que la maldad. Ello es que el P. Laburu es la voz y es el gesto que hacían falta para decir a estas horas ésta sublimidad de ésta doctrina que con tanta vileza se persigue y apenas nadie conoce...

Y ved la fuerza que tiene... Acaba de decir a los patronos sus deberes esenciales de patronos y católicos, y acaban ellos de gritar así, en manifiesto público de ayer:

—Patronos católicos españoles, unámonos...!

Pero esto es precisamente lo que llamaban un milagro antes...

E.C.D. 2016

MARTINEZ CONILL IMPUSO 2 NUEVOS RECORDS EN LA GUAY

CHINO ALVAREZ PIDIO UN REFEREE QUE NO PERMITA TRIQUIÑUELAS

SPORTS — DIARIO DE LA MARINA — SPORTS

PAGINA DOCE — LA HABANA, VIERNES, 13 DE JULIO DE 1934 — AÑO CII

OLIMPICAS

—Los atletas inscriptos.
—Vence lo del basket ball.
—Una interesante lista.

He aquí una relación de los atletas inscriptos hasta la fecha en el Comité Nacional Olímpico de Cuba.

Alvarez Girales Santiago (Libre) Atletismo.
Alpeto y Valdés Ernesto (Libre). Atletismo.
Albert Gutiérrez Francisco /A/A/ C. Atletismo.
Alcorta Arreitemandia J. R. A. Atletismo.
Avilés Casanova Juan. (Libre) Atletismo.
Alfonso Santa Cruz Luciano. (Libre). Atletismo.
Becerra Ortega José. (Libre). Lucha.
Bolaño Berrío Mario. (Libre). Atletismo.
Bermúdez Rodríguez Heriberto. U. A. A. C. Atletismo.
Chacón Alvarez Vicente. (Libre). Atletismo.
Cuebas y F. de la R. Mario. (Libre) Atletismo.
Cerra y Delgado Alberto (Libre) Lucha.
Cuebas y Chaple René (Libre) Natación.
Camacho Madrigal Juan A. U. A. A. C. Atletismo.
Cárdenas y Vázquez José H. (Libre) Atletismo.
Domínguez y Domínguez José (Libre) Lucha.
Espinosa y Contreras H. (Libre) Boxeo.
Galís Menéndez Humberto J. (Libre) Lucha.
García Inclán Manuel (Libre) Atletismo.
Gutiérrez Marbán Miguel U. A. A. C. Atletismo.
González Monagas Juan U. A. A. C. Atletismo.
Goitardi y Rodríguez Luis (Libre) Lucha.
Hernández Martínez Lázaro (Libre) Atletismó.
Hernández Lemus Pedro (Libre) Atletismo.
Hernández Valdés Lutero U. A. A. C. Natación.
Jave Santiuste Luis U. A. A. C. Atletismo.
Jiménez Jiménez Juan A. U. A. A. Atletismo.
Laderman Hans (Libre) Atletismo y Lucha.
Landa Franco José (Libre) Atletismo.
Landa Franco Segundo R. (Libre) Atletismo.
López Hernández Eduardo U. A. A. C. Atletismo y Base Ball.
Labrada y Salvador Miguel A. (Libre) Atletismo.
Lázaro y Sixto Pelayo (Libre) Atletismo.
Lloret Román Ramón (Libre) Lucha.
Morena de la Rolando (Libre) Lucha.
Miró y Viña Vicente U. A. A. C. Atletismo.
Morse Delgado Luis E. (Libre) Lucha.
Morales y Zaldo Ricardo U. A. A. C. Lawn Tennis.
Morales y Bequet Benjamín U. A. A. C. Atletismo.
Muciente Bernal Antonio (Libre) Boxeo.
Nicolás Verries Norberto (Libre) Atletismo.
Navarro Betancourt Julio (Libre) Atletismo.
Pardo Linares Manuel U. A. R. C. Lucha.
Padrón y Sardiñas Jesús (Libre) Natación.
Peyellá Jústiz José (Libre) Atletismo.
Pereira Fernández Antonio U. A. A. C. Atletismo.
Peraza Aladro Ricardo (Libre) Atletismo y Base Ball.
Pacheco Aguila Judas (Libre) Atletismo.
Pérez García José R. (Libre) Lucha.
Reyes de la Fé Samuel (Libre) Lucha.
Ruiz Rojas Mario Oscar (Libre) Lucha.
Rodríguez Alvarez Jesús (Libre) Lucha.
Reyes de la Fé Alberto (Libre) Lucha.
Sabás Lamadrid Mario U. A. A. C. Atletismo.
Sánchez y Gómez Bernabé R. (Libre) Atletismo.
Sotolongo y Martiautu H. (Libre) Atletismo.
Tarín Molina Víctor (Libre) Atletismo.
Torriente Olivera José A. (Libre) Atletismo.
Vázquez Labarrera Luis. (Libre) Atletismo.
Valdés Valdés Patricio (Libre) Atletismo.
Vilató y López Walfrido R. (Libre) Atletismo.
Villavicencio Baró José A. (Libre) Atletismo.

NOTA:

Se ruega a los atletas que aspiren a formar parte de la representación de Cuba en los Terceros Juegos Deportivos Centro Americanos que no hayan llenado aún su inscripción pasen por las oficinas del Comité Nacional Olímpico de Cuba edificio «La Metropolitana» número 811, de 9 a 12 a. m. o de 2 a 5 p. m. en días hábiles a fin de que llenen este requisito.

Al propio tiempo se recuerda por este medio que las solicitudes para la inscripción en el deporte de Basket Ball vence el día 17 del presente mes a las cinco de la tarde.

Los Delegados que tengan planillas de inscripción en su poder deben enviarlas cuanto antes al Comité para facilitar la organización del mismo.

Rafael Iglesias.
Secretario.

FILADELFIA, julio 12. (AP.)—Los Phillies han anunciado hoy el release del pitcher Ed Holley, vendiéndolo a los Piratas por el precio de 3.500 pesos.

INAUGURAN HOY LA CANCHA DE HAND BALL EN LA P. DE MARIANAO

Esta tarde, a las cinco, quedará inaugurada la nueva cancha de hand ball que se ha construído en la Playa de Marianao, habiéndose preparado por Manolo Díaz, competentísimo profesor de cultura física del Balneario, un lindo programa de eventos en el que figuran los más competentes hand-bolistas.

PICAZO VS DOMINGUEZ MAÑANA EN EL V.T.C.

Importante juego de baseball celebrará mañana sábado por la tarde la Liga Nacional de Amateurs en los terrenos del Vedado Tennis Club. El equipo del Cubaneleco, que está jugando con mucha pimienta e inspiración, tiene fijado un choque con el Yara, que busca su reacción, y esto nos indica que ha de verse algo bueno en el field. Picazo pitcheará por el Yara y Juan Domínguez por el Cubaneleco.

El resto del programa semanal de los nacionales es:

SABADO.—En Hershey: Hershey vs Regla.

DOMINGO. — En el Vedado Tennis:

2:00: Fortuna vs Hershey.
4:00: Vedado vs. Regla.

Para el Hershey representa un duro golpe el doble header que tiene señalado en la semana. Tiene dos contrarios fuertes y tendrá que jugar mucha pelota para mantenerse en el «top».

Henry Cotton

He aquí a Henry Cotton, campeón de golf de Inglaterra, y una de las figuras más notables de los links, que se espera sea un candidato de fuerza para las justas de fin de verano.

SORDO NOS EXPLICA POR QUE DESISTIO EN EL CASO DE F. ANDES

Dice que mientras Fernández Andes esperaba el resultado de su misión hizo otro trabajo

Hablando sobre su situación como comisionado de atletismo y el problema de Joaquín Fernández Andes, José Angel Sordo nos hizo el miércoles las siguientes declaraciones:

«En relación con las interpretaciones maliciosas que se ha dado al llamado «caso Fernández Andes» creo conveniente hacer la aclaración siguiente:

«El señor Fernández Andes fué a verme a mi oficina para manifestarme que no aceptaría ser nombrado instructor auxiliar del equipo con la misma categoría que los demás, puesto que siendo él mejor que los otros candidatos y teniendo más conocimientos, debía ser nombrado en forma tal que se estableciera una clara distinción entre él y los otros nombrados; además que él tenía «sus atletas» y que estos no debían ser «tocados por nadie»; le manifesté que siendo Mr. Hogarty el único responsable ante el Comité del entrenamiento de todos los atletas, todos los auxiliares tendrían la misma categoría y sobre todo, que no podría recomendar su nombramiento sobre la base de que él mantuviese control sobre los que él llamaba sus atletas ya que no se trataba de atletas de ninguna persona sino atletas de Cuba; y además, que siendo el propósito mío seleccionar auxiliares especialistas para cada una de las distintas divisiones establecidas en atletismo, no era posible que él pudiera pretender hacerse cargo por sí solo de el entrenamiento general de esos atletas «suyos», restándoles los beneficios de la instrucción que en sus especialidades pudieran proporcionarle los demás, inclusive el propio Mr. Hogarty.

«Posteriormente en una entrevista a la que asistió dicho señor, acompañado de su hermano Fernando y ante el periodista señor Losada, repitió y confirmó estas aspiraciones suyas. Pongo al señor Losada de testigo de lo que anteriormente dejo manifestado y que no envuelve deseo de polemizar sobre un asunto personal que ha querido ser tomado como bandera para otras cosas, sino sólo el deseo de poner la verdad en su lugar.

«.....»

Al saber que Jess Losada había afirmado, para que así se hiciese público, que él, Losada, se había comprometido con él a arreglar el caso de Fernández Andes con el Comité Olímpico, Sordo nos dijo:

«Cierto que prometí, e inicié las gestiones necesarias para solucionar el problema logrando que el Comité designase a Fernández Andes, cuarto coach auxiliar de Mr. Hogarthy, aunque sin retribución alguna. Y puedo asegurar que todo estaba arreglado para que así fuese, pero, el Sr. Fernández Andes no observó en este caso el comportamiento indicado, y mientras esperaba la solución del problema por parte del Comité, continuó haciendo gestiones independientes para alejar a los atletas libres de las prácticas, haciendo ver las cosas distintas a como eran. En estas condiciones, enterado yo de cuanto ocurría, no podía seguir trabajando cerca del Comité para lograr su nombramiento, y por eso desistí.

«Me parece que en condiciones parecidas, encontrándose la solución pendiente de una gestión mía, el Sr. Fernández Andes debió haber depuesto su actitud de rebeldía, esperando el resultado del asunto. No lo hizo así y yo me consideré desligado de hacer toda gestión. Eso es todo.»

Estas fueron las palabras de José Angel Sordo.

TERMINARON SU TRAINNING LOS BOXERS QUE PELEARAN MAÑANA EN EL RING DE LA "ARENA CERVEZA CRISTAL"

Todos los púgiles se presentarán en muy buenas condiciones, y sobre todo, los cuatro de las dos últimas peleas. René Sánchez se siente optimista y espera ganar por knock out

JIMMY REED, el púgil floridano que tanto gustó el día de su debut en la Arena Cristal, peleará mañana sábado, en el mismo escenario, contra Chino Alvarez, con quien ventilará un asunto personal que hay pendiente entre ambos

Con lo que presenciamos ayer tarde en los dos campos de entrenamiento capitalinos, podemos asegurar que la afición será testigo de una gran pelea el próximo sábado en la Arena Cristal. Fué ayer el último día de entrenamiento y damos fé de que tanto Jimmy Reed como Chino Alvarez han adquirido ese grado de condición física que los norteños llaman «top form». Especialmente nos llamó la atención Jimmy Reed que luce superiorísimo al Jimmy que vimos hace pocas semanas contra Alberto León. Sus ganchos son cortos y más certeros y su velocidad ha aumentado de manera insospechada.

Chino, después del entrenamiento, se interesó por el referee. Alega el cubano-tampeño que su contrario es muy amigo de «tricks» y que como es muy ladino quiere saber si el referee que actuará el sábado conoce todos esos subterfugios profesionales que hacen palidecer una buena pelea... Cuando escudriñamos el rostro de Chino animados por el deseo de comprobar si se trataba de aprensiones basadas en «mieditis» o «prudencitis», éste nos adivinó el ademán y corrigió enseguida: ¡No es que me importe que Jimmy quiera pelear con adoquines en las manos en lugar de guantes! Yo estoy dispuesto a fajarme con ese tipo hasta a las mordidas... Pero si hemos de pelear en un ring de acuerdo con las reglas, no quiero que ese tipejo utilice triquiñuelas para no pelear y zafar el cuerpo... Yo quiero un referee que lo haga pelear de campana a campana y que evite que se agarre... Eso es todo.

Jimmy no se siente gárrulo como ayer... Parece que el perfecto estado de entrenamiento en que se encuentra lo ha puesto nervioso, lo que indica que está «listo para entrar en el ring». Ayer lo vimos hosco y malhumorado, y en varios arranques de febricidad maltrató a sus sparring partners de una manera despiadada. Y parece que los ardores bélicos están en el ambiente, pues Lope Tenorio está también en ese punto neurálgico que muy bien pudiera ser trágico para su contrario el debutante René Sánchez... que por cierto debuta en la Habana con un hueso que no merece el muchacho que tan prometedoramente ha iniciado su vida pugilística.

PROGRAMA OFICIAL

Star Bout a 10 rounds: Chino Alvarez vs. Jimmy Reed.

Star Bout a 10 rounds: Lope Tenorio vs. René Sánchez.

Pelea a 6 rounds: Chino Remediano vs. Kid Aldama.

Pelea a 4 rounds: Kid Donastien vs. Joe Román.

Pelea a 4 rounds: Juancito Alvarez vs. M. Echevarría.

COMIENZA HOY LA SEGUNDA VUELTA DE BASKET FEMENINO

El Fortuna, colocado en muy buena posición, puede asegurar el éxito local en la vuelta

Comienza esta noche la segunda vuelta del campeonato femenino de basket ball, primero que organiza la Asociación Nacional Atlética cubana, cuyo Presidente, nuestro compañero Manolo F. de la Reguera, ha sido muy acertadamente escogido por el Comité Olímpico para llevar a cabo la organización de los teams femeninos que han de representarnos en los Terceros Juegos.

En esta segunda vuelta han de verse choques interesantísimos, ya que los teams han perdido el miedo natural que experimentan todas las principiantes de un deporte, y no cabe duda que se jugará mucho basket ball. Además, entrando el campeonato en su fase más interesante, las derrotas se sentirán más, y por este motivo podemos esperar una lucha reñida cuando el Liceo de Bejucal vuelva a enfrentarse con el Fortuna, y cuando el team del Hispano—que trabajó con poca suerte en la primera vuelta—vuelva sobre sus pasos para impresionar al final.

Los juegos de esta noche son interesantes, figurando en el primer turno los teams del Fortuna y Deportivo Tous, y en el segundo el Hispano con el Estrella.

A simple vista deben de ganar Fortuna e Hispano, pero como quiera que los teams rivales están jugando mucho, puede esperarse una lucha de interés. El estado actual del Campeonato es:

	G.	P.	Ave.
Fortuna	4	0	1000
Liceo de Bejucal	3	1	.750
Hispano	2	2	.500
Estrella	1	3	.250
Tous	0	4	.000

En la próxima semana puede decidirse el campeonato, pues si el team fortunista, que está muy bien preparado por Lipi Bericiartu, responde como es debido y gana todos sus games otra vez, entonces quedará en privilegiada posición y parecerá difícil que puedan derrotarle.

Esta noche, incidentalmente, se hará el segundo escrutinio del concurso de simpatía, creyéndose por muchos que la candidata del Hispano salga a relucir con una buena cantidad de votos.

FRONTON JAI-ALAI

—Hoy, viernes del pueblo.
—Se prepara gran programa.
—Con bonitas quinielas.

Resultado de la función de anoche

Primer partido:

	Tantos.
Romá y Lasa, blancos	25
Iturrino y Goyo, azules	19

Ganador: Blancos.

Primera quiniela:

	Tantos.	Pagos.
Millán	0	3.61
Goyo	0	5.78
Iturrino	0	6.42
Solá	6	5.25
Lasa	0	4.81
Sarmiento	0	5.78

Ganador: Solá: 5.25.

Segundo partido:

	Tantos.
Millán y La Paz, blancos	30
Creus y Salazar, azules	22

Ganador: Blancos.

Segunda quiiela:

	Tantos.	Pagos.
Creus	0	6.02
La Paz	6	7.36
Iturriaga	4	6.63
Paco	2	3.31
Aguiar	2	9.47
Salazar	2	3.15

Ganador: L Paz: 7.36.

	Tantos.
Sarmiento y Paco, blancos	17
Aguiar e Iturriaga, azules	30

Ganador: Azules.

Programa para esta noche

Primer partido, a 30 tantos: Morales y Adolfo, blancos, contra Sarmiento y Escarza, azules.

A sacar los primeros del diez y los segundos del nueve y medio.

Primera quiniela, a seis tantos: Morales, Escarza, Sarmiento, Adolfo, Goyo y Aguiar.

Segundo partido, a 30 tantos: Creus y Hugues, blancos, contra Ferrer y Mir, azules.

A sacar los primeros del diez y los segundos del nueve y medio.

Segunda quiniela, a seis tantos: Hugues, Ferrer, Ochoa, Creus, Paco y Mir.

AYER EN LA LIGA AMERICANA

		C.	H.	E.
New York	100 001 000—	2	6	0
Detroit	201 000 01x—	4	8	0

Baterías: Broaca, Dickey, Rowe, Hayworth.

		C.	H.	E.
Filadelfia	000 000 020—	2	7	1
Chicago	000 002 001—	3	7	0

Baterías: Cain, Hayes; Earnshaw, Madjeki.

Washigton-Cleveland: Lluvia.

MARTINEZ CONILL EN DOS NUEVAS PROEZAS EN LA NATACION

Dejó anoche par de marcas muy convincentes en la piscina de la Y. M. C. A. al competir

Oscar Martínez Conill, el atleta cubano de mayor colorido en la natación, volvió a robarse toda la atención de los fanáticos en el «show» que se ofreció anoche en la piscina de la Asociación Cristiana de Jóvenes.

El consistente «one-man team», que se encuentra este año en idéntica forma que el pasado; esto es, O.K. para todos los eventos, salió dos veces a la piscina y rompió par de records interesantísimos, lo que da una idea de sus presentes condiciones.

Acompañado de De la Nuez y el modesto Prego, un novato de bastante empuje, el sensacional Martínez Conill rompió primero el record de las 120 yardas de pecho, estableciendo una nueva marca que es de un minuto, 38 1-10 segundos, algo realmente formidable, que resulta un «tip» de incalculable valor para los que hacen ya sus cálculos sobre la demostración que pueden hacer nuestros muchachos en las Olimpiadas.

Mas tarde, en exhibición especial, Oscar volvió a colocarse en el «spot», al registrar un nuevo tiempo de record en las 300 yardas de pecho. Su marca fué de 4:40 3-10 minutos.

OTROS RESULTADOS

El resto del programa señalado fué interesante en extremo, habiéndose anotado Reyes Gavilán un facilísimo triunfo, sin esforzarse mucho, en las 100 yardas de espalda. Reyes es otro de nuestros buenos candidatos a las Olimpiadas.

El resultado de las pruebas fué:

RELEVO MEDLEY (120 Yardas)

Ganó el team formado por Bernal, De la Nuez y Daumy, que empleó un tiempo de 1:17 9_10 minutos.

160 Yardas Libres.
1.—A. Raurell.
2.—J. Vivó.
3.—P. Fránquiz.
Tiempo. 1:57 minutos.

40 Yardas Libres.
1.—J. Finlay.
2.—Escobar.
3.—Walter Calas.
Tiempo: 21 flat.

120 Yardas de Pecho.
1.—Martínez Conill.
2.—De la Nuez.
3.—Prego.
Tiempo: 1:33 1-10 segundos(nuevo record).

100 Yardas de Espalda.
1.—Reyes Gavilán.
2.—M. Barrido.
3.—Bernal.
Tiempo: 1:14 3-5 minutos.

DIVING

En este evento quedaron empatados Villagelíú y Escobar.

100 Yardas Libres.
1.—Walter Calas.
2.—Finlay.
3.—Escobar.
Tiempo: 1:02 2-5 minutos.

300 Yardas Libres.
1.—Raurell.
2.—Vivó.
3.—Arazosa.
Tiempo: 3:56 2_5 minutos.

300 Yardas de Pecho.

aMtríñez Conill impuso un nuevo record en una exhibición con tiempo de 4:40 3-10.

En la justa de relevo de 4x80 triunfó el equipo B, formado por Daumy, Bueno, Fscobar y Martínez Conill.

Bastante público presenció las pruebas.

LLEGAN ESTA NOCHE LOS EQUIPIERS DEL CLUB «NAUTICO»

SANTIAGO DE CUBA, julio 13. (Por telegrafo).—Hoy en horas de la madrugada han salido rumbo a la Habana, a donde deben llegar a las siete de la noche en los ómnibus «Isla de Cuba», los miembros del team de foot ball del club Náutico, campeón de Oriente, que marcha a la capital para discutir el campeonato nacional con el mejor team de la Habana.

Entre los jugalores vienen: Francisco Pérez, José Amador, Alfredo Soto, José Chorens, Luis Rojo, Angel Delmonte, Eduardo Sotomayor, Rafael Sanemeterio, Rolando Rosillo, Antonio Regojo, Angel Martínez, Carlos Martínez, Manuel Naya y Antonio Rodríguez, Presidente de la Federación. — García, Corresponsal.

Suero soluble de MERZ, alemán. Pida prospectos al Apartado 1932 Teléfono M 6409. Habana.

Para combatir el verano, no hay nada como pasarse un día entero o una mañana en la Playa y esta encantadora tennista, que lo sabe, abandona por completo los courts para saborear las frescas aguas de Southampton, Long Island. Se trata de Miss Audrey Jackel, de uno de los clubs más importantes de New York.

GANO EL LICEO DE REGLA EL PRIMER JUEGO DE LA SERIE

Jugando mucho en el 2do. half, los muchachos pudieron asegurar el triunfo: 30 x 20

Con asistencia del Alcalde, que se quedó presenciando el game hasta el último momento, se inició ayer la vuelta final del campeonato junior de basket ball del campeonato de la Liga Social, registrándose un impresionante triunfo de los muchachos del Liceo de Regla con score de 30 por 20.

Un gran segundo half, jugado con entusiasmo y en el que los forwards del Liceo se mostraron altamente efectivos, produjo la victoria del Liceo, que se coloca en magnífica posición después de tan bellísima arrancada.

Mario Torres encabezó el ataque de su equipo con siete hermosas canastas, siguiéndole el seguro Costales, que parece cada vez más preparado en el floor.

Corratgé y Duquesne fueron los únicos que anotaron con efectividad del equipo de la Acción, pero en general el team distó mucho de desarrollar su juego certero de otras noches.

LICEO DE REGLA

	Fig.	Fog.	Fc.
M. Torres, F.	7	0	1
J. A. Urgell, F.	1	0	1
S. Simón, C.	0	0	0
A. Costales, G.	5	0	2
M. Llinás, G.	1	0	1
A. Bonet, G.	1	0	0
M. Díaz, F.	0	0	1
Totales	15	0	0

ACCION REPUBLICANA

	Fig.	Fog.	Fc.
R. Corratgé, F.	3	0	2
A. Antigas, F.	1	1	0
J. Estévez, C.	0	2	1
O. de la Torre, G.	0	0	0
C. Duquesne, G.	2	2	1
M. Mesa, G.	1	0	2
E. Fernández, F	0	1	0
Totales	7	6	6

Resultado:

	1º.h.	2º.h.	Total
Liceo de Regla	10	20	30
A. Republicana	5	15	20

AYER EN LA LIGA NACIONAL

Primer juego:

		C.	H.	E.
Pittsburgh	010 100 001—	3	8	0
New York	000 010 000—	1	6	1

Baterías: Frech, Grace; Parmelle, Bowman, Mancuso.

Segundo juego:

Pittsburgh	000 001 000—	1	7	1
New York	600 110 03x—	11	16	0

Baterías: Birkofer, Padden; Hubbell y Mancuso.

Primer juego:

Cincinnati	100 102 300—	7	12	1
Brooklyn	222 200 10[illegible]—	9	17	0

Baterías: Derriger, Kleinh[illegible]s, Kolp, Brema, Lombardi; Mungo, Leonard y López.

Segundo juego:

Cincinnati	312 013 102—	13	13	0
Brooklyn	201 002 000—	5	10	1

Baterías: Freitas, Lombardi; Beck, Munns, Babich, Berres.

Primer juego:

San Luis	101 102 210—	8	12	2
Filadelfia	000 203 000—	5	10	3

Baterías: Paul Dean, Dizzy Dean, Delancey; A. Moore, Hansen, Grabowski, Todd.

Segundo juego:

		C.	H.	E.
San Luis	100 000 020—	3	10	4
Filadelfia	132 200 00x—	8	16	4

Baterías: Hallahan, Vance, Mooney, V. Davis; C. Davis, Wilson.

Chicago	002 000 230—	7	12	0
Boston	100 000 021—	4	10	4

Baterías: Warneke, Mangam, Martnett; Frankhouse, Cantwell, Hagan.

TOPICOS FUTBOLISTICOS

Por Peter

—Sarille está en La Habana.
—Puede ganar el «Náutico».
—Neno jugará el domingo.

Se encuentra en la Habana, Celestino Sarille, uno de los viejos luchadores del futbol en Santiago de Cuba. No vino a ver el match por el Campeonato Nacional, sino a asuntos de negocios, pero es casi seguro que aprovechará la ocasión para ver en acción a los Campeones de Oriente frente a los leaders de la Federación de Futbol de la Habana.

Estuvimos charlando un gran rato con el español que es ya hijo adoptivo de la indómita región, y como es natural, le hicimos la pregunta que le hubiera hecho cualquiera otra persona, aunque no tuviera dotes reporteriles:

—¿Cómo están esos Campeones del Náutico?

Y sin pensarlo mucho, nos contesta:

—Son los mismos del «Dolores».

—Sí, ya lo sabemos, pero lo que queremos saber es, ¿cómo están de juego?

—Empezaron mal. En su primer encuentro se advirtió falta de conexión, pero no así en los partidos finales, en los cuales hicieron un buen trabajo. Yo no pude presenciar ninguno de esos encuentros, porque estoy atareadísimo en asuntos de negocios, además fueron días que se presentaron lluviosos, y en la incertidumbre de que no se celebraran los partidos, no me arriesgué a perder el tiempo. No obstante, puedo decir por lo que he oído en peñas y mentideros balompédicos, y a personas conocedoras del deporte, que no son de las que miran el futbol a través del cristal de que se habla en los versos de Campoamor, que están jugando bastante bien, y casi me atrevo a pronosticar que si por fin vienen Canto (que está deseoso de poder lucir sus facultades en la «Academia»); Gómez, Rosillo, (que está jugando como un coloso en la línea de medidos); San Emeterio, Paco Pérez, (que ya está bien de los dolores que se sentía en la rodilla), van a gustar. Son muchachos jóvenes todos, y vienen con grandes deseos de continuar los triunfos que iniciaron contra el Hatuey. Ya yo leí la opinión de Ignacio Montalvo Casas, pero la mía es algo más optimista que la del Tesorero de la Nacional, yo estimo que, además del susto, se puede registrar una gran sorpresa. Sería penoso que el «Iberia» perdiera el Campeonato Nacional, con los deseos que tiene de obtenerlo, pero el Náutico vendrá dispuesto a ganar, y lo más peligroso es que trae elementos para esa hazaña.

Y ahora, con relación a lo que dijimos ayer, sobre el desplazamiento de jugadores del Iberia Foot Ball Club, véase lo que nos escribe el Presidente de dicha institución: (Y que conste que publicamos la carta porque así se nos pide).

«Habana, 12 de Julio de 1934.

Sr. Pedro Fernández Alonso.
DIARIO DE LA MARINA. Ciudad.

Distinguido amigo: Con verdadera sorpresa he leído en sus tópicos futbolísticos del día de hoy que el jugador de nuestro querido club señor Antero Valdés Mieres (Neno) no puede desplazársele a jugar por el Campeonato Nacional; para evitar torcidas o erróneas interpretaciones le doy cuenta de que este valioso atleta que ha tomado parte por el Campeonato Provincial que este club le cabe la honra de haber resultado triunfador en el mismo, puede tomar parte y por lo tanto así lo hará por estar dentro de la Ley al haber jugado todos los partidos del Campeonato Provincial del año 1934.

Este club creyó hacer pública esta aclaración pues se trata con este medio de darle a conocer a los numerosos simpatizadores que tiene esta sociedad en los campos deportivos, debido que a nuestros oídos llegaba un pesimismo al tener entendido después de las declaraciones publicadas por usted a la entrevista hecha al señor Montalvo Casas, que la Nacional Cubana no permitiría desplazar a este valioso equipier.

Mucho le agradeceria diera publicidad de esta carta en su importante y leída crónica para que sirva de satisfacción a todos nuestros simpatizadores y asociados.

Quedo de usted muy atentamente,

IBERIA FOOT BALL CLUB
P. Moran, Presidente.

NUEVA DIRECTIVA EN LA «Y. M. C. A.»

La Asociación Cristiana de Jóvenes cuenta ya con su nueva Directiva. De acuerdo con lo que disponen los estatutos de la sociedad, en días pasados se efectuaron las eliminaciones en la decana entidad, y salió electa una competente Directiva que se propone laborar aún más por el auge de la Y. M. C. A., que, dicho sea de paso, está recuperando sus viejos días de gloria.

Múltiples reformas se vienen haciendo en el viejo palacete de Egido 12, prometiéndose otras muchas más antes de que finalice el presente verano. Entre estas nuevas reformas, está la construcción de la cancha de tres paredes, oficial, cuyos trabajos comenzarán en los primeros días del próximo mes de agosto.

He aquí la nueva Directiva de la «Guay», a cuyos componentes deseamos el más grande de los éxitos:

Presidente, Evelio Crespo Caamaño; Vicepresidente, Enrique Nogueira Pérez; Tesorero, José I. Digón; Vice-Tesorero, Vicente Lavale; Secretario General, Eugenio Menéndez.

Vocales: Pedro Leston, José L. Rentería, Fernando de la Peza, Manuel Arias, Carlos Fournier, Augusto Ancas, Moisés Fariñas, Fermín Padrón, Arcadio Rajoy.

666

LIQUIDO O EN TABLETAS

Alivia el dolor de cabeza o neuralgia en 30 minutos. Detiene el catarro el primer día y la Malaria en tres días. Pomada 666 para el catarro. La fórmula medicinal de mayor rapidez que se conoce.

Resultado de los juegos de ayer EN LAS GRANDES LIGAS

LIGA NACIONAL

Pittsburgh, 3; New York, 1.
New York, 11; Pittsburgh, 1. (2do.)
Brooklyn, 9; Cincinnati, 7.
Cincinnati, 13; Brooklyn, 5. 2do.)
San Luis, 8; Filadelfia, 5.
Filadelfia, 8; San Luis, 3. (2do.)
Chicago, 7; Boston, 4.

LIGA AMERICANA

Detroit, 4; New York, 2.
Chicago, 3; Filadelfia, 2.
El juego de Washington y Cleveland se suspendió por la lluvia. No había más juegos anunciados para hoy en este circuito.

ESTADO DE LOS CLUBS

LIGA NACIONAL

Clubs:	G.	P.	Ave.
New York	50	29	.633
Chicago	49	30	.620
San Luis	44	33	.571
Pittsburgh	39	35	.527
Boston	39	40	.494
Brooklyn	33	46	.416
Filadelfia	32	48	.400
Cincinnati	25	50	.333

LIGA AMERICANA

Clubs:	G.	P.	Ave.
Detroit	49	29	.628
New York	47	28	.627
Boston	42	35	.545
Cleveland	39	36	.520
Washington	39	39	.500
San Luis	31	39	.443
Filadelfia	30	46	.395
Chicago	26	51	.338

JUEGOS SEÑALADOS PARA HOY

LIGA NACIONAL

Chicago en Boston.
San Luis en Filadelfia.
Pittsburgh en New York.
Cincinnati en Brooklyn.

LIGA AMERICANA

Washington en Cleveland.
New York en Detroit.
Boston en San Luis.
Filadelfia en Chicago.

BACARDI

CERVEZA HATUEY — MALTA HATUEY

M.E.C.D. 2016

DIVIDIERON HONORES PIRATAS Y GIGANTES EN DOBLE JUEGO

DENEGO LA U. ATLETICA LA SOLICITUD DE REHABILITACION DE CANTOYA

SPORTS — DIARIO DE LA MARINA — SPORTS

AÑO CII — LA HABANA, VIERNES, 13 DE JULIO DE 1934 — PAGINA TRECE

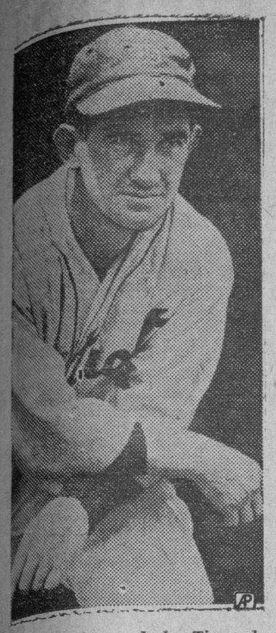

Mickey Cochrane, de los Tigres de Detroit, está bateando muy por debajo de su forma normal, pero eso no debe importar a los que siguen de cerca las actividades de su novena. Al debutar como manager, Mickey lo está haciendo admirablemente, y sus Tigres están jugando como verdaderos leones, disputándole palmo a palmo el lead de la Liga Americana a los poderosos New York Yankees. En la actual serie con los Mulos, Cochrane tiene la firme esperanza de apoderarse del primer lugar. Y, quizás logre lo imposible.

PIRATAS Y GIGANTES DIVIDEN HONORES EN EL DOBLE HEADER

Hubbell ganó sin susto el segundo game, después que Leroy Parmelee perdió el primero

NEW YORK, Julio 12 (AP).—Piratas y Gigantes dividieron los honores del doble header celebrado hoy, ganando los Giants el segundo game de la tarde con el decisivo score de 11 por 1, con Carlos Hubbell en el box, después de haber perdido el primero, 3x1, cuando el zurdo French superó a Leroy Parmelee en el duelo de pitchers que ambos entablaron.

PRIMER JUEGO
PITTSBURGH

	V	C	H	O	A	E.
L. Waner, rf.	5	0	1	2	0	0
P. Waner, rf.	4	0	1	6	0	0
Jensen, lf.	5	0	0	0	0	0
Vanghan, ss.	3	1	0	4	5	0
Suhr, 1b.	3	1	2	9	0	0
Thevenow, 3b.	3	0	0	1	0	0
Lavagetto, 2b.	3	0	2	0	3	0
Grace, c.	4	1	1	5	0	0
French, p.	4	0	1	0	1	0
Totales	34	3	8	27	9	0

NEW YORK

	V	C	H	O	A	E.
Critz, 2b.	4	0	1	3	3	0
O-Doul, lf.	4	0	0	3	0	0
Terry, 1b.	4	0	1	6	0	0
Ott, rf.	4	0	2	3	0	0
Jackson, ss.	4	0	0	5	4	0
Leiber, cf.	3	1	2	2	0	0
Ryan, 3b.	3	0	0	2	1	0
Mancuso, c.	3	0	0	2	0	0
Parmelee, p.	2	0	0	1	0	0
Vergez, z	1	0	0	0	0	0
Bowman, p.	0	0	0	0	0	0
Totales	32	1	6	27	8	0

Pittsburgh	010	100	001	3
New York	000	010	000	1

Empujadores: Lavagetto, Suhr, Leiber, Grace. Homers: Suhr, Leiber, Grace. Stolen: Leiber. Double plays: Lavagetto a Vaughan a Suhr; Jackson a Terry. Quedados en bases: New York, 4; Pittsburgh, 9. Baseballs: Parmelee 4, Bowman 1. Strikeouts: Parmelee 2; French, 5. Hits: Parmelee 6 en 8; Bowman 2 en 1. Perdedor: Parmelee.

SEGUNDO JUEGO
PITTSBURGH

	V	C	H	O	A	E.
L. Waner, cf.	4	0	1	2	0	0
P. Waner, cf.	4	0	1	2	0	0
Roetger, lf.	4	0	1	3	0	0
Vaughan, ss.	4	0	0	2	3	0
Suhr, 1b.	4	0	0	11	1	0
Thevenow, 3b.	4	0	1	0	2	0
Lavagetto, 2b.	3	0	1	4	6	0
Padden, c.	3	0	0	1	0	0
Birkofer, p.	0	0	0	0	1	0
Meine, p.	1	0	0	0	0	0
Lindstrom, x	1	1	1	0	0	0
Chagnon, p.	1	0	1	0	0	0
Totales	33	1	6	23	13	0

x bateó por Meine en el 6o.

NEW YORK

	V	C	H	O	A	E.
Moore, lf.	4	2	2	1	0	0
Critz, 2b.	5	2	2	2	3	0
Terry, 1b.	4	2	3	9	0	0
Ott, rf.	5	1	3	2	0	0
Jackson, ss.	5	1	1	1	2	0
Leiber, cf.	4	1	1	2	0	0
Ryan, 3b.	3	1	1	2	2	0
Mancuso, c.	4	1	2	8	0	0
Hubbell, p.	4	0	1	0	3	0
Totales	38	11	16	27	10	0

Pittsburgh	000	001	000	1
New York	600	110	03x	11

Empujadores: Ott 2, Jackson, Leiber, Mancuso 2, Hubbell, Moore, Lindstrom, Critz 2. Twobaggers: Terry. Homer: Lindstrom, Critz. Sacrifices: Terry, Ryan. Double plays: Lavagetto a Vaughan a Shur. Quedados en bases: New York 6; Piratas 5. Baseballs: Chagnon 1. Strikeouts: Hubbell 8, Meine 1. Hits: Birkofer 5 en 3⅓; Meine 7 en 4⅓; Chagnon 4 en 3. Wild: Meine. Perdedor: Birkofer.

AMATEURS
Por DAN

—Chiqui Jai estuvo O. K.
—En sus declaraciones.
—Un problema que...

Han causado muy buena impresión en el ambiente amateur las declaraciones que ha hecho el popularísimo «Chiqui-Jai» (José Acosta) en relación con el discutido problema de Joaquín Fernández Andes y los atletas de la raza de color. Chiqui-Jai ha enfocado muy bien el asunto, y ha hecho una declaración sincera que, viniendo de él, es lo mejor que podía decirse en honor del Comité, que si algún defecto tiene, no es precisamente ese que se le quiere señalar.

* * *

En Cuba se tergiversan las cosas caprichosamente, y en la organización del team cubano que ha de concurrir a los Terceros Juegos Deportivos estamos viendo cosas interesantísimas. El Comité Olímpico tiene en sus manos una obra de romanos, y realmente, parece como si un grupo de señores estuviesen encaprichados en amargarle la existencia a sus componentes.

* * *

Cuando un Comité emprende una obra grande como lo es la organización de un team Olímpico, tiene que cometer sus errores y tiene que alcanzar sus aciertos, y nosotros, sin interés de apoyar a los deportistas que integran este Comité, podemos asegurar qu el libro de sus aciertos está muy por encima del de sus errores.

Al Comité se le podrán achacar algunas cosas, pero nadie puede decir sin equivocarse por completo, que sus miembros viven pendientes de la separación de los atletas por razas como si fuesen leales al «color line» que existe en algunas partes de los Estados Unidos.

El atleta de color ha tenido siempre muy buena acogida por todos los miembros del Comité Olímpico, y, como bien dice Chichi-Jai, el aplauso más cerrado que se ha escuchado en Cuba lo tributaron precisamente una serie de señores a quienes tildan de contrarios a la raza de color, cuando un atleta como Agustín Baró, ganó la carrera de 5.000 metros en las eliminaciones olímpicas de 1926.

* * *

Es criticable que se toque un tema que en Cuba nunca ha «cubierto cintillos de primera plana», para defender la candidatura de determinado coach. Repetimos que los tres auxiliares nombrados son competentísimos y están perfectamente en sus puestos. Joaquín Fernández Andes, de popularidad enorme, está perdiendo mucho por insistir en este asunto que, francamente, ya no tiene calor ni en los mismos que levantaron su estandarte, como lo prueba el hecho de que casi todos están practicando ya en el Stadium.

* * *

En los sports jamás ha habido división de razas, ni la habrá. La única división existe tan sólo en la mente de los mal intencionados.

* * *

El domingo por la mañana tendrá lugar en aguas del Miramar Yacht Club, el dual met de natación y diving que han preparado los teams del Miramar y la Y.M.C.A. Ayer practicaron en Miramar los nadadores de la Guay y lucieron en forma. El jueves entrante se efectuará el meet de los seniors de ambos clubs en la piscina Cristiana.

Mañana, incidentalmente, comienzan los campeonatos de billar y squash de los socios del Miramar.

* * *

Hemos recibido la siguiente comunicación:

Habana, julio 10 de 1934.
Sr. «Dan».—DIARIO DE LA MARINA.—Ciudad.

Estimado amigo: En vista de que te creemos el cronista de sports que más conoces a los jugadores del campeonato que acaba de terminar, nos dirigimos a ti para que sirvas de Juez, en una apuesta que tenemos y nos digas por el DIARIO DE LA MARINA, cuál de estos dos teams tú crees superior, y para que digas si en Cuba se podría formar otro team mejor que estos dos.

TEAM A
Pedro Cardoso, F.—D.H.A.
Armando Cuervo, F.—V.T.C.
Ricardo Trujillo, C.—C.D.C.
Bernardino Rodríguez, G.—C.A.C.
Raúl Giraud, G.—C.A.C.

TEAM B
Mike Díaz, F.—C.A.C.
Pilly Fernández, F.—C.D.C.
Enrique Cartaya, C.—D.H.A.
Ramiro Carles, G.—C.D.C.
Manolo Zapico, G.—D.H.A.

En espera de tu pronta contestación, quedamos esperando los dos apostadores tu decisión. Perdona la molestia y muchas gracias.

DOS AMIGOS.

CONTESTACION:

Nos quedamos con el Team A, que parece más equilibrado que el segundo. Y para seleccionar el mejor team del momento, preferimos estos hombres:

Forwards: Cardoso y Billy Fernández.
Center: Ricardo Trujillo.
Guards: Berny Rodríguez y Julio Fernández.

MANTIENE LA UNION LA DESCALIFICACION DEL ATLETA CANTOYA

Conoció ayer la Unión Atlética de Amateurs el escrito dirigido por varias personas interesadas en alcanzar la rehabilitación del muchacho, que fué suspendido hace dos años por el Comité Ejecutivo, con motivo de unas declaraciones que él mismo hizo en relación con su condición de socio del club Teléfonos.

Se discutió ampliamente el asunto, y por voto casi unánime de los miembros del Comité se acordó no acceder a lo solicitado, por cuyo motivo Cantolla no podrá volver a competir en las filas aficionadas.

Véase a continuación los acuerdos tomados ayer por el Comité Ejecutivo Unionista:

Empezar a contar los treinta días reglamentarios a la solicitud de inscripción del atleta Sr. Francisco Fernández Suárez, por el Vedado Tennis Club.

Aceptar después de haber transcurrido los treinta días reglamentarios a la solicitud de inscripción del atleta Sr. Ciro Ullivarri Durán, por el Vedado Tennis Club.

Ratificar el permiso concedido por el Sr. Presidente de este Organismo al Club Deportivo de Cárdenas, para celebrar un juego de exhibición de base-ball contra el team Estrellas de Güines, el día 7 de los corrientes en Borghy Park.

«Visto el escrito presentado por atletas de la amistad del Sr. Héctor Cantolla al Comité Nacional Olímpico de Cuba, el que dió traslado del mismo a este Comité para su conocimiento y resolución y estudiado cuidadosamente el expediente de descalificación del referido atleta, el Comité Ejecutivo resuelve: Declarar sin lugar la menoionada solicitud en razón de no haberse alegado precepto reglamentario en que basar la petición y en que, los fundamentos que aconsejaron su descalificación, no han sido ni pueden ser modificados.

«En cuanto a la responsabilidad del Cuban Telephone Club, el Comité apreció en su oportunidad su no culpabilidad».

Al no tener ayuda los Dean en San Luis, el equipo Cardenal tiene que ceder su puesto de contendiente al Chicago Cubs

Unicamente los hermanos Dean han podido pitchear buena pelota para los «Cardenales». Los «Cubs», en cambio se están animando después de su mala racha

(Por Edward J. NEIL)
(De la Prensa Asociada)

NEW YORK, julio 12. (AP).—Los Cardenales de Frankie Frisch no han justificado todavía el favoritismo que gozaron en las primeras semanas de la temporada, pero nadie puede decir que la culpa sea de los hermanos Dean—Paul y Dizzy.

Aún cuando trabajan en un cuerpo de lanzadores que no ha hecho todavía nada que justifique su condición de tal, los hermanos Dean han ganado más de 24 games entre los dos, y sólo han sufrido cuatro derrotas. Con ello han mantenido al San Luis en la primera división, por que los demás hurlers resultan la inconsistencia en persona, y han demostrado que no estaban equivocados cuando se declararon en huelga en demanda de mayor salario.

Si Lefty Grove, con el brazo en malas condiciones, fué bueno para valer $125,000 al Boston Red Sox. ¿qué no valdrán los Deans que constituyen la crema del pitching, entre los lanzadores derechos de la Liga Nacional?

Una firma de San Luis prometió pagar 100 pesos al Dizzy por cada victoria extra que proporcionase a los Cardenales, después de las 10 primeras de la temporada. Actualmente el Dizzy ha logrado 14 triunfos, lo que significa un aumento de 400 pesos sobre su sueldo al final de la season, y son muchos a preguntarse: ¿Cuánto alcanzará en definitiva?

El problema de los Cardenales consiste en conseguir que Mooney, Haines, Billy Walker y Tex Carleton acaben de encontrar su forma normal. Si estos muchachos entran en caja, el San Luis dará batalla. En caso contrario no podrá pasar del tercer lugar.

Los Gigantes parecían destinados a caerse cuando Leroy Parnelee sufrió una operación y Hubbell encontró dificultades, pero, para suerte de Terry todo se ha arreglado definitivamente y la novena marcha bien, en el primer lugar, con la ayuda de Hal Schumacher y Fred Fitzsimmons, que se han unido a Hubbell para brindar eficiente pitching en todos los encuentros.

El cambio de bola ha ayudado también a los Gigantes. Sus mejores sluggers están conectando frecuentes home runs, y eso hace que la novena gane muchos desafíos apretados. Travis Jackson, Ott, Terry y Lefty O, Doul han sido los suggers que se han visto protegidos por el cambio de la bola. Terry se ha levantado tanto que está al frente de todos los bateadores.

Actualmente el único team que parece capacitado para detener a los Gigantes es el Chicago Cubs, que después de su slump se ha levantado para dar buena batalla. Cuyler, Herman y Klein están bateando otra vez en condiciones, representando verdadera utilidad a la novena.

La ausencia de Billy Jurges es un golpe terrible para las aspiraciones del equipo, pero los pitchers están ayudando con buenas demostraciones, anulando el mejor esfuerzo de los contrarios.

La próxima serie de Gigantes y Cubs ha de constituir la nota más importante de la actual invasión de

EDE....Ysr-Kb..encajd M M M los clubs del Oeste por el Este.

Workless, el veloz hijo de Hourless, está rindiendo una gran labor en la presente temporada de carreras de Oriental Park

Como resultado al magnífico esfuerzo que ha desplegado durante la temporada, se encuentra en el primer lugar entre los productores de dinero. Empezó mal, pero después se arregló

Workless, jaca de siete años, hijo de Hourless y Patchwork, que perteneció al Caimito Stable y hoy está en manos de Carlitos Rodríguez, antiguo trainer de dicha cuadra, ha rendido hasta ahora una labor extraordinaria en la temporada veraniega.

Y como resultado de su brillante esuerzo se encuentra como máximo ganador del mitin actual, con seis triunfos en catorce salidas a la pista.

Quizás si Dick Porter hubiera seguido compitiendo en nuestro hipódromo, hubiera podido mejorar la marca del hijo de Hourless, pues cuando el ejemplar de Laureano Rodríguez, hermano de Carlitos precisamente, salió de Oriental Park había obtenido cinco victorias consecutivas y seguramente el fango que ha impedido en días recientes hubiera sido «panetela» para el hijo de The Porter que en esa pista corre admirablemente.

Pero lo cierto es que Workless ha logrado entrar en una forma tal que resulta un contrario difícil de batir aún en distancias que realmente no está acostumbrado a correr. Al punto que de las seis victorias que adornan su record dos veces ha triunfado en seis furlongs y dos veces ha finalizado en segundo lugar en esa distancia.

Workless inició la temporada con tres carreras en que quedó fuera del dinero. Y después de ese comienzo desgraciado el hijo de Workless ha quedado fuera dos veces más en las once siguientes salidas a la pista, ganando en seis de esas ocasiones y finalizando en segundo lugar en las otras tres, un record admirable que difícilmente se ha imitado a lo largo de las últimas temporadas cubanas.

Por entender que es de gran interés para los fanáticos revisar estas hazañas de Workless reproducimos a continuación toda su labor de la temporada veraniega.

Fecha	Distancia	Posición
Julio 8	Milla y 16	Ganó
Julio 1	Milla y 50 yds.	Segundo
Junio 30	Milla y 50 yds.	Ganó
Junio 24	6 furlongs	Segundo
Junio 2	5½ furlongs	Fuera
Junio 23	5½ furlongs	Fuera
Junio 17	6 furlongs	Ganó
Junio 11	Milla y 16	Ganó
Junio 9	6 furlongs	Ganó
Mayo 27	5½ furlongs	Ganó
Mayo 26	6 furlongs	Segundo
Mayo 19	Milla y 16	Fuera
Mayo 13	Milla y 50 yds.	Fuera
Mayo 12	6 furlongs	Fuera

ENRIQUE ALBALATE NO PUEDE PELEAR CONTRA CARDENAS

Y en su lugar se presentará Saturnino Izaguirre quien pesará el domingo, 148 libras

Ayer fué el reconocimiento de los boxeadores que toman parte en el programa del domingo 15 en el cómodo stadium de la Calzada de Infanta; el Dr. Pérez Boudet, le dió el O. K. a todos, menos a Enrique Albalate el sensacional peleador de Santos Suárez que presentaba una inflamación en el tobillo derecho y escoriaciones en el brazo izquierdo... Debido a esto, no deseando hacer anuncio de peleas que no se efectúen, consiguió que Saturnino Izaguirre, el peleador ídolo de los Pinos, se comprometiera a pesar el sábado día del pesaje oficial ante el comisionado general de Boxeo, 148 libras para combatir con Edmundo Cárdenas «El Terrible Cocinero II». Con este cambio en sada se perjudican los fanáticos; al contrario gana en interés la pelea. Izaguirre derrotó por decisión a Palomo, Cárdenas también obtuvo victoria sobre el ídolo de Zaldo pero por la vía del knock out técnico, ambos en otros encuentros efectuados, han vencido a los mejores de su categoría y van en pos de su ascenso a la primera categoría...

Las otras atracciones del programa Dominical, Silvino Martínez, el fuerte pegador de los pesos medianos, tan discutido y, que fué señalado por la comisión Nacional para discutir el título al Campeón John Herrera se enfrentará con Evangelio Valiente el ídolo de los estudiantes del Instituto y Escuela de Artes y Oficios. Este encuentro que debió celebrarse el pasado domingo fué suspendido debido al mal estado del tiempo, pero tenemos la seguridad que el domingo, Jupiter pluvioso, dará oportunidad a los fanáticos, para ser testigos del encuentro sangriento entre «Machito» el valeroso peso mínimo del barrio del Pilar y Kid Rapidez, el sonriente negrito, ídolo de los miembros del Club Locos del Malecón... Dan apertura a la fiesta pugilística de la noche los liliputienses peleadores Jesús Barriero y Juan Molinet, el ebánico atleta de la Punta... Oliva ha logrado que el Dr. Cepeda, Comisionado General de Boxeo, le haya concedido la autorización para efectuar programas al precio «POPULAR» de 10 centavos la GRADA, 30 la PREFERENCIA y 50 centavos la silla de el RING, las DAMAS como de costumbre GRATIS.

No pierdan este monumental programa de la Arena Cristal, continuación de la Temporada de VERANO, tan brillantemente comenzada.

VEASE EL PROGRAMA
Jesús Barriere vs. Juan Molinet.
PELEAS TODAS A 6 ROUNDS
«Machito» vs. Kid Rapidez.
Silvino Martínez vs. Evangelio Valiente.
Saturnino Izaguirre vs. Edmundo Cárdenas.

JOE MOORE

A pesar de haber sido el primer jugador de la Liga Nacional que ha bateado 100 hits en la temporada, los fanáticos continúan afirmando que el outfielder Joe Moore, de los Giants, es cualquier cosa; sin embargo, Terry podría decirles lo útil que le resulta Joe en el lineup. Moore es uno de los mejores fildeadores de su Liga, y algunos críticos afirman que a pesar de sostener un batting average de 292, se embasa tanto o más que el propio Terry, que discute el champion bat de la Liga

MARIO GONZALEZ, ES LIDER EMPUJANDO CARRERAS EN LA LISTA DE LA LIGA SOCIAL

El modesto infielder del Círculo de Artesanos está jugando muy buena pelota en la temporada.

Para demostrar que es la falta de hitters y no el fielding lo que le obliga a seguir las huellas del team de la Whiz en el campeonato de verano de la Liga Social, el team de la Asociación Cubana se ha apoderado de todos los honores en el fielding colectivo, siendo la novena que mejor fildea en todo el campeonato.

Ls muchachos han realizado ya 224 outs, que unidos a 91 asistencias y 19 errores, les conceden un record de .943. Después les siguen los players del team del Víbora Tennis, y a continuación viene el team de Tino Argimon, que posee un promedio de .935.

LOS EMPUJADORES.. Y JONRONEROS.

Mario González, el utilísimo second baseman del team de Octavio Diviñó, el Círculo de Artesanos, es el player que más carreras ha empujado en el campeonato, teniendo un total de 10 en los 10 choques en que ha participado, y Fermín Guerra, de la Asociación, está empatado con Rodríguez, de la Havana Electric y Piedra del Círculo de Artesanos, produciendo home runs, con dos a su haber cada uno.

Al final pueden verse los records oficiales de la Liga, así como el promedio de home runs que posee cada team.

JUEGOS DE LA SEMANA

Los juegos señalados por la Liga para la presente semana son:

Sábado:
En la Tropical.
2.00. Cultural vs. Whiz.
4.00. Materva vs. Ass. Cubana.

Domingo:
En San Antonio de los Baños:
2.00. Víbora vs. H. Electric.
1.00. Artesanos vs Republicanos.

LOS RECORDS.
COMPILACION OFICIAL
Fielding Colectivo de los Clubs.

	O	A.	E.	Avc.
As. C. Beneficencia	224	91	19	.944
Víbora Tennis Club	225	111	25	.936
As Empleados Whiz	196	90	20	.935
Hav. Electric Club	198	78	20	.932
Círculo Artesanos	240	128	27	.932
S. D. A. Republicana	220	96	24	.929
Club Cultural	245	116	29	.926
Deportivo Materva	240	133	35	.914

LOS EMPUJADORES

	J	CE
M. González, CA.	10	10
L. Cabré VTC.	8	8
V. Muñoz, W.	8	8
J. Dopico, W.	8	8
M. Docal, CC.	9	8
F. Clavel, VTC.	9	8
J. Piedra, C.A.	9	8
F. Soler, HE.	8	7
P. Alonso, W.	8	7
R. Vega, VTC	10	8
F. Guerra, AC.	9	7
L. Robaina, CA.	9	7
M. Avoy, AC.	8	6
A. Rodríguez, HE.	8	6
J. de la Cruz, CC.	10	7
M. Michelena, CC.	10	7

LOS JONRONEROS

	HR.
F. Guerra, AC.	2
A. Rodríguez, HE.	2
J. Piedra, CA.	2
E. Sierra, CA.	1
M. Costales, VTC.	1
R. Coto, HE.	1
J. Mesa, DM.	1
V. Muñoz, W.	1
F. Gay, VTC.	1
Av, González, HE.	1
E. Najid, CA.	1
B. Mirabal, CC.	1
J. Mercadofe, VTC.	1
L. Robaina, CA.	1
M. González, CA.	1

HOME RUMS BATEADOS POS LOS CLUBES

	HR
Círculo de Artesanos	6
Havana Electric Club	4
Víbora Tennis Club	3
Ass. Cubana Beneficencia	2
Ass. Emps. de la Whiz	1
Club Cultural	1
Deportivo Materva	1

«Liga Social de Amateurs de Cuba»
Gerardo Coynla GIRALT,
Compilador Oficial

Procúrese un placer más intenso

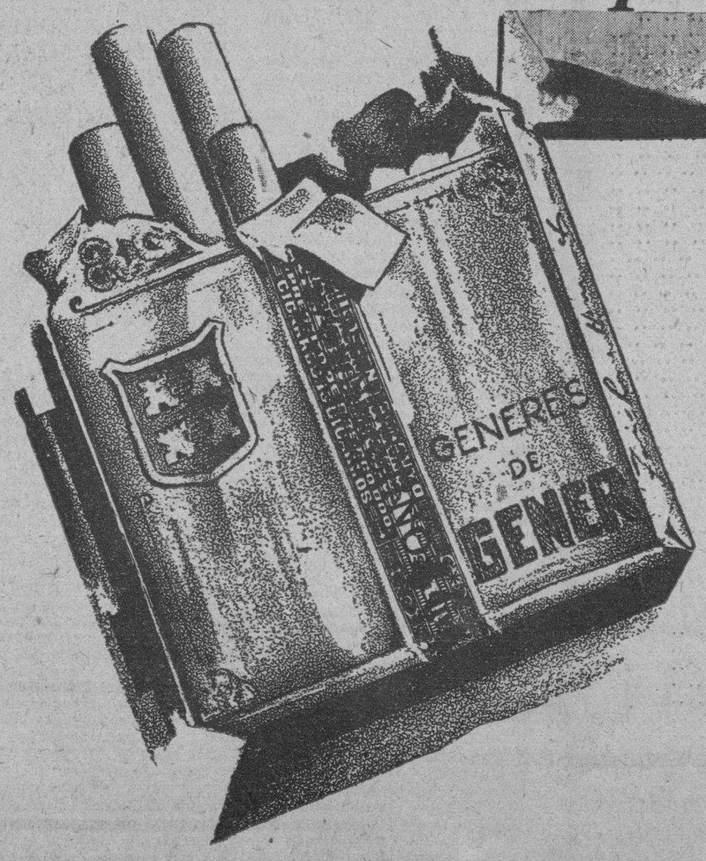

Un buen cigarro puede proporcionarnos tranquilidad de espíritu y muchas horas de reposado placer. Estas sensaciones diversas se aumentan a medida que la calidad del cigarro mejora.

Los Generes de Gener constituyen por la calidad de la rama en ellos empleada - del Hoyo de Monterrey - y por su manufactura cuidadosa, el producto más perfecto de la industria cigarrera.

Agencia Científica de Publicidad

F.C.D. 2016

CUBA ESTARA REPRESENTADA EN LA REUNION DE LA CONFERENCIA INTERNACIONAL AZUCARERA

GODOY & MALARET —
SEGUROS Y FIANZAS
(Insurance and Bonding)
Teléfono M-9866
AGUIAR 77
HABANA,
CUBA

Cotizaciones

NUEVA YORK, junio 12. (AP.) Cotizaciones del cierre en la Bolsa de New York:

ACCIONES: 466,340
BONOS: 14,623,200

COTIZACION DE LA PESETA

La peseta española se cotizó al cierre del mercado ayer, a razón de 1.30.46 por dólar.

COTIZACION DEL FRANCO

El franco francés se cotizó ayer al cierre del mercado, a razón de 15.15 por dólar.

COTIZACION DE LA LIBRA

La libra esterlina se cotizó ayer en el mercado local a $5.04.

HABANA CLEARING HOUSE

Las compensaciones de cheques entre los Bancos asociados al Habana Clearing House ascendieron en la liquidación de ayer a la suma de 1.394.805.17.

MERCADO DE PIELES

Cierre ayer en New York, por el hilo directo de Fenner:

Año anterior:	
Septiembre	7.25
Diciembre	7.60
Marzo	7.60
Nuevo standard:	
Septiembre	8.35
Diciembre	8.45
Marzo	8.70

Bonos de Cuba

Cierre ayer, en New York, por el hilo directo de Luis Mendoza y Co.

	Comp.	Vend.
República de Cuba:		
Speyer, 5 por 100	87	94
Morgan, 5 por 100	94½	—
Speyer, 4 y medio	70¼	76
Morgan, 5 y medio	72	73⅞
O. Públicas, 5 y medio	27	28
H. Elec. Ry. Co., 5%	38	44⅞
H. Elec. Ry. Obli. 5½	8¾	9¾
Cuba Railroad, 5 por 100	26¾	27
Cuba Railroad, 7½	25	27
Cuba Northen, 5½	36¼	36½
Eastern C. Sugar, 7½	14⅜	15½
Manatí Sugar, 7½	15	23¾
Int. Tel. and Telegroph. cuatro y medio	69⅛	69¾

MERCADO DE GRANOS

Cierre ayer en Chicago por el hilo directo de Luis Mendoza y Cía.

Trigo:	
Julio	93⅜
Septiembre	94⅝
Diciembre	96¼
Maíz:	
Julio	57⅞
Septiembre	59⅝
Diciembre	60¼
Avena:	
Septiembre	44⅝
Diciembre	45½
Trigo Winnipeg:	
Julio	80⅝
Octubre	82
Diciembre	83⅛
Centeno:	
Diciembre	72⅜

MERCADO DE MANTECA

Julio	6.97
Septiembre	7.20
Diciembre	7.55
Granel	6.10

hora del Detallista
trasmisiones diarias de 1 a 2 p. m
LA VOZ DE LAS ANTILLAS
910 Kilociclos
DIRECTOR:
Dr. FELIPE RIVERO

El mercado de azúcar estuvo ayer sostenido

Antes de la apertura reportóse una venta de 32,000 sacos de Cuba, a 1.72 cts. costo y flete

Antes de la apertura del mercado ayer, se reportó que McCahan había comprado 32.000 sacos de crudos de Cuba, para empezar a cargarse el cinco del próximo agosto, a 1.72 costo y flete.

El mercado abrió luego como el día anterior: quieto, pero sostenido. Tres cargamentos de Cuba fueron ofrecidos desde primera hora: para pronto embarque, a 1.70, costo y flete; con oferta de compra en firme, para llegar en este mismo mes, a 1.75, y para despachar el día 16, también de julio, a 1.72. También había ofrecidas 5.700 toneladas de Filipinas, ex almacén Norfolk, a la base de 3.18.

Ante esas ofertas, los compradores mantenían la misma actitud que adoptaron el miércoles: pagaban 1.68 costo y flete por los de Cuba, y 3.15 por los libres de derechos.

Hasta la hora del cierre no se había reportado una operación.

Las existencias de crudos en los almacenes afianzados de New York, eran ayer de 1.474.581 sacos y el día anterior de 1.456.093 sacos.

La cotización «spot» del día once, la misma del anterior: 3.15.

Los futuros.—Los azúcares crudos para entregas futuras estuvieron desanimados durante la sesión de ayer en la Bolsa del Azúcar de New York. Los precios al cierre quedaron con uno y dos puntos menos que al cierre anterior.

	Cierre del día 11.	Cierre del día 12.
Julio	1.70	1.69
Septiembre	1.75	1.74
Diciembre	1.82	1.81
Enero	1.83	1.82
Marzo	1.87	1.85
Mayo	1.92	1.90
Julio 1935	1.96	1.94

Las ventas durante la sesión de la Bolsa sumaron solamente 7.700 toneladas.

El refinado.—El mercado del refino no experimentó variación y se mantuvo sostenido. Las extracciones durante el día fueron de regulares a buenas.

Mercado de Londres.—Había vendedores de crudos al equivalente de 0.92 libre a bordo Cuba. La Terminal, debido a la liquidación de agosto, más débil. Al cierre quedaron las cotizaciones como sigue:

	Cierre del día 11.	Cierre del día 12.
Julio	4/ 8 ½	4/ 7 ½
Agosto	4/ 9 ¼	4/ 8 ½
Septiembre	4/ 9 ¾	4/ 9 ½
Octubre	4/10 ¼	4/ 9 ½
Diciembre	4/11 ¾	4/11
Marzo	5/ 2	5/ 1 ½
Mayo	5/ 3 ¾	5/ 3

La zafra de Puerto Rico.—Cablegramas recibidos ayer dicen que al terminar su molienda tres ingenios que aun están en actividad en Puerto Rico, la zafra de aquella isla será de 1.112.400 toneladas.

Movimiento de azúcares.—En los puertos del Atlántico, según Willett and Gray:

Derretidos: Semana terminada en julio 7: 9.654 toneladas; igual semana 1933: 40.000 toneladas.

Arribos: Semana terminada en julio 7: 96.777 toneladas; igual semana 1933: 40.000 toneladas.

Stocks en manos de importadores: semana terminada en julio 7: 262.047 toneladas; igual semana año 1933: 163.000 toneladas.

Stock en manos de refinadores: semana terminada en julio 7: 219.822 toneladas; igual semana año 1933: 188.000 toneladas.

LA RECAUDACION DE LA ADUANA EN JUNIO FUE MENOR QUE ABRIL Y MAYO

La recaudación por rentas de Aduana en junio, según datos oficiales, han ascendido a $1.350.637.10, cantidad esta menor que la de los 2 últimos meses y menor asímismo que la del mismo mes de varios años anteriores.

La recaudación por este concepto en Junio de los últimos años, fué como sigue:

Junio	Recaudación
1930	2.057.667.36
1931	1.469.391.09
1932	1.819.788.10
1933	2.179.216.14
1934	1.350.637.10

Junio ha superado sin embargo, los tres primeros meses de este año.

DECLARADA DESIERTA LA SUBASTA DE LA «CENDA»

Decíamos ayer que la Corporación Exportadora Nacional de Azúcar invertiría de 700 a 800 mil pesos en bonos oro del plan de estabilización; pero los directores en su reunión de ayer, teniendo en cuenta que el promedio (83.84.33) de los tipos de las ofertas hechas no conviene a los intereses de dicho organismo, acordaron declarar desierta la subasta de que hemos dado información estos días.

Los directores de la «Cenda» acordarán la fecha de la convocatoria de otra subasta en su próxima reunión.

TABACOS AL NATURAL

Aplazada para el día treinta la Conferencia

Atendida la solicitud hecha por el Instituto Cubano de Estabilización del Azúcar

Atendiendo la solicitud hecha por el Instituto Cubano de Estabilización el Consejo Internacional del Azúcar accedió a transferir para el 30 del mes actual, la celebración de la reunión que había convocado para el domingo próximo.

Con tal motivo el Instituto Cubano de Estabilización del Azúcar podrá estar representado en dicha reunión internacional, en la que se estudiarán varios problemas relacionados con la industria azucarera mundial y se tratará de la entrada de Inglaterra en el Pacto de Bruselas.

Tenemos la impresión de que en la reunión que anoche estaba celebrando el mencionado organismo, serían designados, para representar a Cuba en la asamblea internacional, los señores Marcelino García Beltrán y José M. Casanova, presidente y vicepresidente primero, respectivamente, del Instituto.

Respecto al plan propuesto al Honorable Presidente de la República, con el propósito de que se promulgue un decreto-ley con la finalidad que hemos informado estos días, el señor García Beltrán se propone visitar al primer Magistrado, acompañado del Secretario de Agricultura, con el objeto de tratar ampliamente sobre dicho proyecto y explicarle todos los detalles del mismo y las razones en que se ha basado el Instituto para hacer tal recomendaión

CAMBIOS EN NEW YORK

Libra esterlina	5.03½
Franco	6.59¾
Peseta	13.68

EMPRESA
DIARIO DE LA MARINA
S. A.

AVISO A LOS TENEDORES DE BONOS EMITIDOS POR $200.000

Se hace saber que el Cupón No. 2 de esta emisión de Bonos será pagado a partir del día 13 del presente mes de Julio, todos los días hábiles en la Oficina Principal de The National City Bank of New York, situada en Presidente Zayas esquina a Compostela, en esta ciudad.

Habana 12 de Julio de 1934

MERCADO DE LA PLATA

Julio	46.88
Septiembre	47.08
Diciembre	46.90

Bolsa de Nueva York

Cotización oficial al cierre de ayer, en la Bolsa de New York, recibida por el hilo directo de Fenner and Beane

ACERO.	
Am. Rolling Mills	19⅛
Beth. Steel	33¼
Byers (A. M.) Co.	23¼
McKees Tin Plate	88
Nat-l. Steel	42
Republic. Steel	16½
U. S. Steel	39⅝
Vanadium	21⅜
ALIMENTOS.	
Am. Beet Sugar	12⅛
Am. Sugar	67¾
Armour Ill. «A»	5½
Armour Ill. Prf.	70½
Border Co.	27¾
Canada Dry	20¼
Coca-Cola	136⅝
Corn. Prod. Ref.	68¾
Cuban Amer. Sugar	8⅛
Gen. Foods	31
Grt. West Sugar	34½
Manati Sugar Prf.	—
Nat. Biscuit	35½
Nat. Dairy Prod.	18¼
Stand. Brands	21
South Porto Rico	36½
United Fruit	71½
AVIACION.	
Aviation Corp.	5⅝
Bendix Aviation	14⅜
Curtis Wright Corp	3
Douglas Airclaft	20
North Amer. Aviation	4½
Sperry Corp.	8¼
United Aircraft	19
FERROCARRILES Y EQUIPOS.	
St. Louis y San Francisco	2½
Atchison	62⅝
Atlan. Coast Line	37¾
Balt. and Ohio	23⅛
Canadian Pac.	14⅛
Ches and Ohio	47
Cons. de Cuba. Pfr.	3⅜
Del. and Hudson	54
Del. Lack. and Western	22¾
Erie	18⅜
Great. Northern Ry.	21⅝
Illinois Central	24
Northern Pac.	23½
N. Y. Central	28⅜
Penn. R. R.	30⅜
Southern Pac.	24
Southern Ry.	21½
Union Pacific	119¾
Amer. Car and Fdy.	20½
Amer. Locomotive	24
Baldwin Locomotive	10½
Gen. Ry. Signal	34½
Pullman Inc.	48¾
PETROLEOS.	
Amerada Corp.	50⅜
Atl. Refinin	25⅛
Cons. Oil	10
Cont. Oil	20
Ohio Oil	11⅛
Houston Oil	20⅜
Philips. Petro.	17¾
Pure Oil	10⅛
Seab. Oil of Del.	32
Texas Corp.	24⅛
Tide Water Oil	17⅛
Socony Vacum	15⅞
Stand. Oil N. J.	44½
Stand. Oil Cal.	34¾
MOTORES Y ACCESORIOS	
Auburn Auto Car.	24¾
Bohn Aluminium	58½
Briggs Mrf.	17¼
Chrysler Corp.	40¾
El Auto Lite	22¼
Firestone T. Rubber	17
Gen. Motors	31⅞
Goodrich	12¾
Goodyeear	27
Mack Truck	26½
Murray Corp.	6¾
Nash Motors	17¼
Packard Motor	3⅜
Studebaker	4⅛
Timken Roller	30¾
U. S. Rubber	17⅞
TABACOS4	
Amer. Sumatra	20⅜
Amer. Tobacco «B»	78⅝
Cons. Cigar	10⅛
Gen. Cigar	42½
Ligg and Myer «B»	97¼
Reynolds Tob. «B»	46⅛
QUIMICOS.	
Air Reduction	100
Allied Chem.	136
Amer. Com. Alc.	32¼
Col. Carbon	73
Comm. Solvents	21¾
Du Pont de N.	92
Freeport Texas	32⅝
Lambert Co. (The)	25¾
Nat. Dist. Prod.	22⅛
Texas Gulf.	33⅝
nion Carbide	44
U. S. Ind. Alcoh.	41½
METALES.	
Alaska Juneau	22½
Amer. Metal	22⅛
Anaconda	14½
Cerro de Pasco	42
Dome Mines	44⅛
Home Sound Co.	55¼
Int. Nickel	26¼
Kennecott	22⅛
cIntire P. Mines	49
U. S Smelt. and Ref.	132¾
TIENDAS.	
Gresge S. S.	19⅜
Kroger Gr. and Bk.	31½
R. H. Macy and Co.	42
Montgomery Ward	28¾
Penney J. C.	61⅛
Safeway Store	50⅜
Sears Roebuck	44
Woolkorth	50½
SERVICIOS PUBLICOS.	
Amer. and Foreign Pow.	8
Amer. Power and Light.	6⅞
Amer. Tel. and Tel.	115
Amer. Water Works	19½
Brooklyn Manhattan	41
Columbia Gas	11⅜
Com. and South	2
Cons. Gas	33½
Elec. Power and Light	5½
Interborough R. T. Co.	8½
Int. Tel. and Tel.	12⅝
Nat. Pow. and Light	9⅞
Nor. American	16¾
Pub. Serv. N. J.	35
Standard Gas	9¾
United Corp.	5¼
United Gas and Imp.	16⅜
Western Union	44½
MISCELANEAS.	
Adams Empress	8⅜
Allis. Chalmers	15½
Amer. Can.	100¼
Amer. Mch. and Fdy.	15¼
Amer. Radiator	14⅛
Burroughs Add.	13½
Case J. I.	52⅞
Caterpillar T. C.	26⅞
Celanese Corp.	26⅝
Com. Inv. Trust	59
Congol. Nairn	28
Contiental Can.	81
Deer and Co.	21
Eastman Kodak	98
Fox Film Corp.	12⅝
Foster Wheel	15½
Gen. Asphalt	18½
Gen. Electric	20⅛
Gillette	12
Int. Business	139½
Int. Cement	24⅞
Int. Harvester	33⅝
Johns Manville	54½
Kelvinator	16
Lehman Corp.	71
Libby Owen	31⅞
Liquid Carb.	27⅛
Lowes Inc.	27⅛
Nat. Cash Reg.	16⅝
Otis Elevator	15½
Proctor and Gam.	36⅞
Radio Corp.	6¾
Radio Keith	2⅛
Remington Rand	10⅞
Simmons Co.	15½
Warner Brothers	4⅞
Warren Brothers	8¾
Westinghouse Elec.	37⅛
BANCOS.	

	Comp.	Vend.
Chemical	40½	41¾
National City	27⅞	28⅞
Chase National	28½	29¾
Bankers Trust	63¼	64½
Irving	16¾	17¾
Guaranty	365	372
Royal Bank	160	163
Frst. Nat. B. Boston	31¾	32¾

MERCADO DE METALES

Cierre ayer en New York, por el hilo directo de Luis Mendoza y Co.

Cobre, lb.	7.37
Níquel, oz.	35
Plata, oz.	46½
Plomo, oz.	3.75
Zinc, lb.	4.70

La recaudación del Fondo de O. P. ha mermado

Ha cerrado el año fiscal con la recaudación más baja desde que se estableció el impuesto

Ha cerrado el año fiscal con una recaudación en el fondo especial de Obras Públicas de $5.626.665.12, o sea el año más bajo desde que fué establecido dicho impuesto.

La recaudación total por este concepto en los últimos cinco años fiscales ha sido:

Año fiscal	Recaudación.
1929-30	$18.909.818.97
1930-31	15.581.292.45
1931-32	10.642.721.43
1932-33	9.233.360.92
1933-34	5.626.665.12

El total de las recaudaciones por el Plan de Obras Públicas desde el establecimiento de este impuesto en el año fiscal 1925-1926, ha sido hasta ahora de $124.836.736.10.

LA CAMARA DE COMERCIO PIDE SE DEROGUE LA CIRCULAR NUMERO CINCO

Cumplimentando un acuerdo de su Directiva, la Cámara de Comercio de la República, dirigió ayer una exposición al Secretario de Hacienda, insistiendo en que se suspenda o derogue la Circular número 5, del 21 de agosto de 1933, que exige el uso del libro oficial de vinos a los almacenistas e importadores.

VALORES

El mercado local de valores siguió ayer en la misma situación que expusimos respecto a los días anteriores de la presente semana. Las emisiones que mencionabamos en nuestra información anterior, sostuvieron su posición. Los bonos de Obras Públicas, algo más sostenidos. Flojos los de Morgan del 5½%. Muy quietos los valores industriales y de servicios públicos.

En la cotización a un mes fecha, de las tres y media de la tarde, se operó en mil pesos de Debentures de la Havana Electric Ry., a 9⅜. Esta empresa ha obtenilo mayor recaudación durante la semana pasada. Posiblemente ocho mil pesos más que en igual semana de 1933. Mañana daremos los detalles de la recaudación. Fuera de pizarra se efectuaron pocas operaciones.

Para su inserción nos entregó ayer un distinguido bolsista las declaraciones siguientes:

«Los accionistas nacionales de compañías extranjeras cuyos negocios radican en Cuba, insisten en su justificada pretensión de que se amparen sus derechos. El movimiento de opinión es cada vez mas intenso, en favor de una legislación semejante a la promulgada en España y en las Repúblicas Hispano-Americanas.

Se espera que muy pronto actuen los organismos del Estado de manera que se traduzcan en regulación oficial las ansias de nuestros inversionistas, que hasta el presente, han carecido del apoyo protector de las Leyes y de los Gobiernos. Estos, por ministerio de su función tutelar, debieron por propia iniciativa, cubrir el vacío en que nos tiene la carencia de medidas económicas y mercantiles de amplia afirmación nacional; aparte de estar justificadas esas medidas por la conveniencia fiscal, cuyas recaudaciones se merman en proporción a los perjuicios que se infieren al capital.

La indefensión y abandono de que han sido víctimas bonistas y accionistas cubanos de numerosas empresas, cuesta a la riqueza nativa decenas de millones de pesos, y al Tesoro, los impuestos dejados de percibir por mil conceptos distintos. Las directivas de las compañías, integradas totalmente por extranjeros, reunidas fuera del territorio, en la impunidad de la distancia y de jurisdicciones extrañas, han resuelto a su antojo y conveniencia, sin preocuparse de los intereses de los que aportaron sus dineros, confiados en la protección eficaz que la civilización y el progreso han establecido como normas sociales».

(Más información MERCANTIL en la página QUINCE)

MERCADO DE ALGODON

Cierre ayer en New York, por el hilo directo de Luis Mendoza y Co.

Julio	12.64
Octubre	12.80
Diciembre	12.95
Enero	12.97
Marzo	13.25
Mayo	13.11

El Oro y la Plata

Al cierre ayer del mercado local del dinero, tomamos los siguientes datos:

Oro	
Compradores	61 P.
Vendedores	62 P.
Plata	
Compradores	⅝D.
Vendedores	⅝D.

CAMBIOS

Tipos de venta al cierre, ayer, en Bancos de esta capital:

New York, cable	1/10P.
New York, vista	1/10P.
Londres, cable	5.04¼
Londres, vista	5.04
Madrid, cable	13.69
Madrid, vista	13.68
París, cable	6.60
París, vista	6.69½
Italia, cable	8.59
Italia, vista	8.58
Bélgica, cable	23.43
Bélgica, vista	23.42
Alemania, cable	38.40
Alemania, vista	38.38
Hong Kong, cable	38.05
Hong Kong, vista	38.00
Toronto, cable	1¼P.
Toronto, vista	1⅛P.
Buenos Aires, cable	25.05
Buenos Aires, vista	25.00
Amsterdam, cable	67.90
Amsterdam, vista	67.85
Zurich, cable	32.59
Zurich, vista	32.58

LA ASOCIACION DE LOS PRODUCTORES DE AZUCAR ELIGIO SU DIRECTIVA

La Asociación de Productores de Azúcar eligió la siguiente directiva: Presidente, doctor Ramón J. Martínez; vicepresidente, señores Manuel A. Balsinde, Sergio Pérez Abreu, Melchor Gastón, Jorge Oña, Miguel Morales y Francisco Bartes; tesorero señor Gustavo Galdo; vicetesorero, señor Francisco Escobar; secretario, señor Belisario Delgado, y vicesecretario, señor Manuel de Armas.

En la junta en que fué electa esa Directiva se tomaron, según la nota que se nos remite, los siguientes acuerdos:

Nombrar una comisión integrada por los señores doctor Ramón J. Martínez, Marcelino García Beltrán, Alberto de Armas, Francisco Escobar y Belisario Delgado, con la encomienda de redactar una exposición al Honorable Presidente de lo República, en la que consten «las bases más precisas de un plan de refacción viable y de acción rápida, para el financiamiento adecuado a ochenta ingenios que, aproximadamente, lo necesitan.»

Interesar al mismo tiempo una nueva moratoria y un plazo no menor de tres años a las compañías azucareras, para que puedan reorganizarse, eximiéndoles del pago de derechos reales.

Recomendar al Honorable Presidente de la República, en exposición separada, declare ingenios libres a los 39 que en la zafra de 1933 se le asignaron entre 60.001 y 100.000 sacos de cuota.

Bolsa de la Habana

Cotización oficial al cierre de ayer, a las 2.30 p. m. en la Bolsa de la Habana

	Comp.	Vend.
República de Cuba:		
Speyer, 1904	90	100
Deuda Int., 1905	58	65
Cuatro y medio, 1909	70	80
Morgan, 1914	93	104
Morgan, 5½, 1923	75	79
O. Públicas, 5½, 1945	27½	29
Oblig. oro, 5½, 1935	23	50
Recibos de Depósitos de Obligaciones oro	12	—
Azúcar, 5½, 1940	77	98
Rep. Cuba, Morgan (Seriados) 5½% — 1927:		
G. Vence 1 julio 1934	74	85
H. Vence 1 julio 1935	62	72
I. Vence 1 julio 1936.	62	72
J. Vence 1 julio 1937	60	70
Ayunt. Hab. 1a. Hip.	85	110
Ayunt. Hab. 2a. Hip.	85	110
Centro Asturiano	35	—
B. Territorial Serie B	15	—
Cervecera	25	35
Cervecera (obli. no hip.)	8	10
Gas	91½	99
Hav. Elec. (Consol.)	40	46
Hav. Elec., Debentures, (Oblig. no hipt.)	9	11
Jarcia Matanzas	88	—
Edificio La Metropolitana, S.A.	15	—
Mercados de Abasto y Consumo 1a. Hip.	35	50
Nueva Fábrica de Hielo	80	100
Papelera Serie B	75	—
Teléfono	65	—
Unidos	15	—

Acciones	Comp.	Vend.
Banco Territorial	2	—
B. Territorial (Benef.)	⅛	—
Cervecera	30	50
F. C. Consolidados de Cuba, P	3½	4¼
Cuba, R.R.	5	8½
Fibras y Jarcia	10	—
Hav. Elec. Utilities Co., P. 6 por 100	19	21
Hav. Elec. Utilities Co., P. 5 por 100	7½	12
Hav. Elec. Railway Co., preferidas	5	8
Hav. Elec. Railway Co., comunes	¾	1¾
Jarcia, P	25	—
Jarcia P. Ex-Dvdo. en acciones	25	—
Jarcia, C	4¼	7
Licorera de Cuba	5	9
Metropolitan Auto	96	—
Naviera, P	9	12
Naviera, C	¾	—
Nueva Fábrica de Hielo	115	—
Nueva Fábrica de Hielo, beneficiarias	20	—
Perfumería, P	4	—
Perfumería, C	½	—
Pesca, P	20	—
Pesca, C	4	—
Teléfono, P	24	33
Teléfono, C	7	—
Unidos	3	4½
Unión Oil	1	5

COTIZACION A UN MES FECHA

Ayer, a las 3.30 de la tarde

Bonos y Obligaciones	Comp.	Vend.
República de Cuba:		
Speyer, 5 por 100	88¾	95
Deuda Interior	60	65
Speyer, 4½ por 100	72	80
Morgan, 5 por 100	93	102
Morgan, 5½ por 100	75	79
O. Públicas, 1945	28	29¼
Oblig. oro	23	—
Recibos de Depósitos de Obligaciones oro	13	23
Azúcar	78¼	90
Julio 1934, G. Morgan	75	90
Julio 1935, H. Morgan	63	73
Julio 1936, I. Morgan	62	74
Julio 1937, J. Morgan	61	70
Ayuntamiento, 1ra.	96	110
Ayuntamiento, 2da.	90	105
Centro Asturiano	36	—
Cervecera Inter.	26	38
Cervecera Inter. (Oblig. (Oblig no hipt.)	8	9½
Gas y Electricidad	90	100
Hav. Elec. Railway Co.	41½	46
Hav. Elec. Ry. Com., (Oblig. no hipt.)	9⅛	9¾
Jarcia de Matanzas	90	102
Nueva Fábrica de Hielo	85	100
Papelera Cub. Serie B	75	—
Cuban Telephone Co.	65	—
Unidos	15	—

Acciones	Comp.	Vend.
Cervecera Inter.	30	50
F. C. Consol. (Prefs.)	3½	4½
Cuba Railroad, Pref.	5	9
H. E. Utilities, Prefs.	18½	22
H. E. Utilities, Pretes	7¼	10
Hav. Elec. Ry. Co. P.	5	7
Jarcia, pref.	26	38
Jarcia, Ex-Dvdo. en acciones	26	36
Jarcia, com.	4½	8
Licorera de Cuba	5	7½
Naviera, pref.	9	15
Naviera, com.	¾	—
Nueva Fábrica de Hielo	115	—
Nueva Fábrica de Hielo, beneficiarias	20	—
Teléfonos, pref.	25	38
Ferrocarriles Unidos	3¼	4½
Unión Oil Company	2	5

TABACO

Perfecto García & Brothers, fabricantes de habano puro» establecidos en Tampa, han comprado a Junco y Compañía una grande cantidad de distintas clases de la nueva cosecha de Partido, cuyos tercios registran a medida que llegan procedentes de las escogidas que hacen los vendedores. Posiblemente pase de cuatrocientos tercios esta operación; incluyendo las clases más inferiores, los rezagos y los bancos.

Menores lotes—menores de cien tercios—pasan también de manos estos días. Rezagos y bancos que compran otros fabricantes en el mismo centro manufacturero establecidos. Entre esos fabricantes, Corral, Wodiska y Compañía.

Algunos fabricantes locales de cigarrillos han de mover clases para sus manufacturas estos días.

Durante el de ayer entraron en la plaza lasp artidas de tercios y pacas siguientes:

De Placetas, para H. Duys y Compañía, 108.

De Santa Clara, para Sobrinos de Antero González, 270.

De Cabaiguán, para Cuervo y Antuve, 66.

De Guayos, para Ruisánchez y Compañía, 64.

De Pinar del Río, para El Cuño, 62, y para J. González y Compañía, 308.

MERCADO DE CAFE

Cierre ayer, en New York, por el hilo directo de Luis Mendoza y Co.

Julio	7.57
Septiembre	7.68
Diciembre	7.81
Marzo	7.89
Mayo	7.97

AZUCARES

APRECIACION DEL MERCADO.—POR LUIS MENDOZA Y COMPAÑIA
Habana, julio 12 de 1934.—A las 3 p. m.

Cuotas	Prop. Oficial	Libre a bordo Ant.	Libre a bordo Hoy	En Almacén Libra	En Almacén Saco
E. Unidos, libres	53.12122	1.59	1.58	1.48	$4.81
E. Unidos, retenidos	11.66075	1.52	1.51	1.41	4.58
Otros países	28.73983	0.93	0.91	0.81	2.63
Consumo local	6.47820	0.85	0.83	0.73	2.37
Promedo 4 cuotas		1.34	1.33	1.23	$4.00
Promedio 2a. quinc. junio		1.3156		1.2156	$3.95
Promedio: mes de junio		1.2645		1.1645	$3.78

OTRAS COTIZACIONES

	Ant.	Hoy
Centrífuga: derechos pagados	3.15	3.15
Costo y flete: Cuba	1.68	1.68
Refino americano	4.75	4.75

BUFETE DE JOSE I. RIVERO
Notario: FELIPE RIVERO
Chacón No. 25
HABANA
Teléfonos:
M-1472
A-8142

M.E.C.D. 2016

ESTIMASE QUE MUY EN BREVE SERA CUBIERTO EL GOBIERNO CIVIL DE LA PROV. DE CAMAGUEY

MAS INFORMACION MERCANTIL

GANANCIAS Y PERDIDAS DE LAS EMPRESAS AMERICANAS

Crown Willamette Paper, en el año finalizado el 30 de Abril, obtuvo una utilidad neta de $1,129,000, contra pérdida neta de $37,000.

Colgate-Palmolive declaró un dividendo de 12½c por acción común. Es el primero que declara desde el 31 de Enero de 1933, en que pagó 25c. El Presidente de Colgate manifiesta que, según informes preliminares, la compañía ha ganado más de 75c por acción común en los primeros seis meses.

Delaware Lackawanna obtuvo en Mayo un ingreso neto de $81,700, contra pérdida neta de $312,000. En cinco meses sufrió una pérdida de $812,000 netos, contra $2.632,900 en los cinco primeros meses del año pasado.

Consolidated Laundries, en las 12 semanas finalizadas el 6 de junio, obtuvo una utilidad neta de $43,000 contra pérdida neta de $54.000 en los 12 meses anteriores y utilidad neta de $33,100 en el mismo período de 1933.

CONTINUAN AUMENTANDO LAS IMPORTACIONES DE MADERAS POR LA HABANA

Continúan aumentando las importaciones de madera por el puerto de la Habana, según datos estadísticos que debemos a la revista 'Cuba Importadora e Industrial». Entraron en junio próximo pasado 3.225.397 kilogramos, con lo que se eleva ya a un total de 22.515.668 de kilos los arribos por este puerto en los seis pri? meros meses de este año.

Véase la comparación de los arribos por la Habana en años anteriores:

Seis meses	Kilogramos
1930	36.771.460
1931	30.916.072
1932	17.810.461
1933	17.663.374
1934	22.515.668

Este aumento viene a dar una nota optimista, al tratarse de un artículo cuya utilización es casi totalmente para fines de reparaciones, sin contar el empleo para fines industriales, como envases y otras aplicaciones.

LOS VALORES AL CIERRE DE LA BOLSA DE N. YORK

NEW YORK, julio 12. (Por el Hilo directo de Fenner & Beane). La debilidad en los valores de compañías ferroviarias contuvo al mercado en la sesión de hoy, ofreciendo al propio tiempo una prueba para los industriales, lo que sufrieron satisfactoriamente. Los valores industriales de importancia, demostraron resistencia a la baja sin que se notara que los tenedores estuvieran dispuestos a vender cantidad. También pudo apreciarse liquidación, la que una vez más no logró extenderse al resto de la lista. El mercado por ello, hoy, aunque no satisfizo las ansias de los que esperaban la inmediata reanudación del avance, no obstante, hace más sólida la creencia de que ha preparado durante las pasadas semanas una sólida base desde la que parta un movimiento al alza. La causa inmediata del retroceso en el grupo ferroviario, parece yacer en la baja de los vagones de flete habidos en la semana terminada en julio 7. La merma en el volúmen, indiscutiblemente que hizo que se vuelvan a tomar en consideración los aumentos de los gastos impuestos en forma de aumentos de jornales y por la nueva ley de pensiones. Un reporte publicado por una de las principales agencias de noticias financieras dice que los ferrocarriles posiblemente busquen un aumento de un 10% en los costos de transporte para compensar sus gastos y el mismo no recibió respuesta en el grupo ferroviario. A nuestro juicio, la tendencia inmediata del mercado será de carácter técnico, y debiendo terminar mañana, sugerimos se compren valores.

CIERRE DE LOS BONOS EN LA BOLSA DE NEW YORK

NEW YORK, julio 12. (Por el Hilo Directo de Fenner & Beane. El mercado de bonos cerró irregular. En los de alto precio se notó tono firme, sin que los precios cambiaran mucho. Sin embargo, los de Tennessee Electric Powers del 6% 1947, subieron 4 puntos sobre el cierre de ayer. Los especulativos estuvieron muy mezclados y activos. Los bonos australianos e italianos estuvieron fuertes. Los alemanes, algo salteados. Los de Sur América, particularmente los Argentinos, estuvieron más débiles. Los precios se mantuvieron bien en la lista de los federales, aunque el volúmen fué grande. El volúmen del gobierno de Estados Unidos, $5,370,000. Extranjeros $1.530,000. Domésticos, 7 millones seiscientos cuarenta mil pesos

CARTA SOBRE LOS GRANOS AL CIERRE DEL MERCADO

CHICAGO, julio 12. (Por el hilo directo de Fenner & Beane).—

Trigo.—Considerando las ventas del interior y las ventas para aprovechar utilidades además de la debilidad del maíz, el trigo demostró mayor facultad para mantenerse que la que había demostrado hasta ahora. Las compras del interior de trigo por llegar, ascendentes a 620 mil bushels, motivaron gran volumen de tapes, aunque las compras de trigo contra ventas de harina contribuyeron a compensar eso en cierto modo, aunque quitó el entusiasmo del mercado. Los reportes del Canadá no son tan bajistas como muchos esperaban, y los de Europa, nuevamente confirman un total de 300 millones de bushels menos que el año pasado, excluyendo a Rusia. Creemos que la situación tiene todas las señales de una tendencia alcista irregular de los precios.

Maíz.—Los precios del maíz bajaron más, bajo presión de ventas del interior y también por lo favorable de las noticias sobre la cosecha.

Los precios de los actuales se mantuvieron relativamente sostenidos, la posibilidad de que ocurra un movimiento fuerte, tiende a modificar la opinión optimista actual.

Avena.—Hubo poca venta del interior y las cantidades recibidas en la localidad, fueron solo cinco carros. No creemos que ocurra nada que afecte a este cereal a no ser temporalmente.

Centeno.—La baja se debió a la liquidación y al receso de los otros granos.

SUSCRIBASE Y ANUNCIESE EN EL «DIARIO DE LA MARINA»

Empresa Naviera de Cuba

San Pedro No. 6. — Apartado No. 2490
Dirección Telegráfica: EMPRENAVE
HABANA. — CUBA

VAPORES DE LA EMPRESA: CUBA, BARACOA, CIENFUEGOS, EUSEBIO COTERILLO, JULIAN ALONSO, HABANA, MANZANILLO, GIBARA, LA FE, JOAQUIN GODOY, CAMAGUEY, RAPIDO, SANTIAGO DE CUBA, LAS VILLAS

Puertos de escala: — COSTA NORTE: — PUERTO TARAFA, NUEVITAS, MANATI, (VICTORIA DE LAS TUNAS), PUERTO PADRE (CHAPARRA) GIBARA, (HOLGUIN, VELASCO, BOCAS Y AURAS) VITA, BANES, NIPE, MAYARI, ANTILLA Y PRESTON) SAGUA DE TANAMO, (CAYO MAMBI, BARACOA, GUANTANAMO, (BOQUERON Y DESEO), SANTIAGO DE CUBA.

COSTA SUR: — CIENFUEGOS, CASILDA, (TRINIDAD) TUNAS DE ZAZA, SANTA CRUZ DEL SUR, MANOPLA, GUAYABAL, MANZANILLO, CAMPECHUELA, MEDIA LUNA, NIQUERO, ENSENADA DE MORA, Y SANTIAGO DE CUBA.

COSTA NORTE DE VUELTA ABAJO: — RIO BLANCO, BRACOS, (PUERTO ESPERANZA, SANTA LUCIA, (MINAS DE MATAHAMBRE), RIO DEL MEDIO, DIMAS, ARROYOS DE MANTUA Y LA FE.

REPUBLICA DE HAITI.—PORT AU PRINCE Y AUX CAYES
PUERTO RICO. — SAN JUAN.
REPUBLICA DOMINICANA. — MONTE CRISTI, PUERTO PLATA, SANCHEZ, SANTO DOMINGO.

Compañía Trasatlántica Española

Servicio de Vapores Correos Todo el Año

El rápido vapor correo
"CRISTOBAL COLON"
Capitán D. Eduardo Fano
Saldrá el
16 de Julio
para
NEW YORK, VIGO, CORUÑA, GIJON, SANTANDER, BILBAO, CADIZ Y BARCELONA.

Salida para Veracruz .... 9 de Julio

PARA CANARIAS
El rápido y moderno vapor correo
"MAGALLANES"
el 8 de Agosto

GARCIA & DIAZ, Agentes Generales. Habana.
Palacio de la Lonja. Telfs. M-6911, M-6912.

INFORMACION POLITICA

Sosa Calcines y del Cristo, candidatos de menocalistas y nacionalistas a gobernar la región prócer.—Ante su jefe de célula renuncia el Dr. Díaz Cruz su condición de abecedario. —Carta explicatoria de motivos.—Pugna dentro del CND en Aguacate.—Gestiones en favor de detenidos nacionalistas de Ciego de Avila.—La Juventud Abecedaria toma enérgicos acuerdos contra disidentes.—Ratificado el Dr. Pintado en la Presidencia de los Jefes de Términos.—La directiva de Acción y Propaganda del Nacionalismo.—Visitas al Gral. Menocal.—El CND en el barrio de Medina.—Noticias

JOSE SOSA CALCINES EN LA HABANA

Llamado por el General Menocal llegó ayer a la Habana procedente de Camagüey, el conocido político-revolucionario, Sr. José Sosa Calcines, candidato del Conjunto Democrático Nacional para Gobernador de Camagüey.

El Sr. Sosa Calcines, cuenta con grandes simpatías en su provincia, diputándose con el Dr. del Cristo, el Gobierno Provincial de la región prócer.

En los círculos políticos camagüeyanos se hacen variados comentarios sobre el viaje del Sr. Sosa Calcines, estimándose que es un hecho que por fín quedará solucionado el problema del Gobierno Provincial camagüeyano.

LA CARTA-RENUNCIA COMO ABECEDARIO DEL DR. DIAZ CRUZ

En el día de ayer el Dr. Mario Díaz Cruz, ha presentado una comunicación al Consejo Central del ABC participándole haber dado cumplimiento a la resolución del Consejo Central de presentar su renuncia de Secretario sin Cartera, a la vez que le comunica haberle participado al Jefe de su Célula que ha decidido separarse del ABC por las razones que le consigna en la carta cuya copia reproducimos a continuación, y la que se nos ruega publiquemos:

«Habana, Julio 12 de 1934.

Sr. David Mestre. Ciudad.

Mi querido amigo: Me veo en el penoso deber de comunicarle a usted, en su carácter de Jefe de mi Célula, mi decisión de separarme del ABC.

Los motivos imperiosos de mi determinación, y que son de carácter ideológico y de orden personal, debo exponérselos en fuerza al mutuo afecto, nacido precisamente al calor de dicha organización.

En orden a los principios, estimo:

1o.—Que el Consejo Central del ABC no debió separarse del actual Gobierno Provisional porqque como medida política para la Agrupación ha resultado un desastre, pues ha motivado grandes desprendimientos en sus masas y pérdida de elementos de tan limpia historia como los doctores Saladrigas y Botet, y para el país, que ya empezaba a encaminarse y a apreciar los sanos efectos de una sensible reacción económica, ha implicado una serie de dificultades grandes.

2o.—Porque creo hubiera sido más propio ayudar a este Gobierno hasta la realización de las elecciones, para dejar a las instituciones constituidas sobre bases democráticas, siendo como es tan poco el tiempo que falta para llevarlas a cabo.

3o.—Porque en esa futura lucha política, aún en el caso de que el ABC no hubiera acudido a ella, hubiera podido pactar con cualquiera de los sectores revolucionarios, a base de que se incluyera en la plataforma de la coalición las exigencias programáticas del ABC.

4o.—Porque si el ABC, según se desprende en sus manifiestos recientes, ve con tibieza la posibilidad de unas elecciones y no viene procediendo con el debido calor a la formación del partido político, y por otra parte, acuerda la disolución de sus milicias, que parecían constituir una de las columnas de la Organización, ya que no era un misterio que en esa hermosa Agrupación parecían aunarse con la belleza de la idea la acción más decidida, no se alcanza a distinguir como piensa el Consejo Central, privándose de esos dos medios de actuación, llevar a vías de hecho la cristalización del ideario.

5o.—Porque en cuanto al futuro político inmediato, soy absolutamente opuesto a que una Organización que sin jefes ni caudillos pudo ofrecer el hermoso espectáculo de su Concentración el 17 de Junio, se limite a un papel pasivo, arrinconada en la sombra, para esperar el derrumbe de las instituciones nacionales, que tal implicaría el fracaso de este Gobierno civil con vista al cuadro que contemplamos.

6o.—Porque el Consejo Central no ha debido, a mi juicio, por una simple mayoría, tomar una decisión de tanta trascendencia como significaba el abandono del Gobierno, sino consultar por el Referendum a la masa abecedaria, puesto que aún en el caso de que la decisión hubiera sido la misma, siempre el bando vencido hubiera tenido la conformidad de que el acuerdo respondía a la voluntad abecedaria, representada por la mayoría debidamente consultada, pero en la forma que se ha hecho parece el anuncio de practicas dictatoriales que han producido un deplorable efecto en las masas.

7o.—Porque no puedo participar del criterio sustentado por el Consejo Central, de que la línea de conducta del ABC con el actual Gobierno Provisional, consista en hacer una distinción entre los puestos administrativos y los puestos públicos de confianza, para decirle a sus celulados que acepten los primeros en cuanto ello signifique un provecho personal y que, en cambio, se le niegue la cooperación por medio de los segundos, pues aparte de que en el orden técnico legal el funcionario, a diferencia del empleado, desde el momento que goza de la jurisdicción administrativa participa en una parte alícuota de la función de gobierno, desde el punto de vista de la lealtad en la lucha, si al Gobierno se le estima como a un contrario, no parece propio de las doctrinas abecedarias, y estoy seguro que la inmensa mayoría de los abeceistas no la comparten, que se proclame el principio de recibir del contrario lo que nos favorezca, para negarle aquello que pueda convenirle.

8o.—Porque al rechazar el Consejo Central la oportunidad que tenía el ABC dentro del Gobierno para actuar directamente, ha privado a la Agrupación de la brillante posición que tenía para reaccionar con más energía en relación con la horrorosa salvajada del 17 de Junio, razón esta que brillantemente expuso el Dr. Carlos Saladrigas, cuya devoción abecedaria y amplio criterio político nadie puede discutir.

Porque en el orden personal, me considero maltratado al disponer el Consejo Central, en la forma que lo realiza, la renuncia de la Secretaría que, sin representar al ABC, tuve el honor de ocupar en el actual Gobierno Provisional, creyendo que para quien ha figurado en la Agrupación desde la época peligrosa de la tiranía machadista, extremo que usted y el Dr. Pequeño conocen porque fueron quienes me celularon, que después ha trabajado incesantemente en favor de la Agrupación y hasta ha tenido el honor de cooperar en algunos actos de gobierno con los ex-Secretarios abeceistas, no era merecedor de que al comunicársele una resolución, interesada por él en respetuoso escrito, se le diera la orden de renunciar bajo la amenaza condicional de ser sometido al Tribunal Disciplinario. Creo que hubiera sido posible comunicarme la misma orden o disposición en otros términos y sin la amenaza que la acompañaba.

Al comunicarle a usted esta decisión y los motivos expuestos, quiero significarle que recupero mi libertad para servir a la Patria en la forma que lo estime conveniente, tratando de llevar a vías de hechos, en cuanto me sea posible, los sanos principios que en su programa proclama el ABC, en cuanto impliquen el mejoramiento de nuestra vida colectiva, pues fueron esos principios, como estoy seguro que ocurrió a casi todos los abecedarios, y no adhesiones personales a líderes y nombres propios, los que en la fecha de la celulación nos impulsaron a todos a cobijarnos bajo aquella hermosa bandera, y que si no fuera por lo equivocada que estimo la actuación del Consejo Central, acaso de buena fe, pero no por ello menos errónea, no me vería en el caso de separarme de la Agrupación, como lo hago, comunicándole a usted por este medio para que pueda disponer del lugar que ocupo en su Célula.

Al retirarme no quiero hacerlo sin dejar patente mi público reconocimiento hacia usted por el entusiasmo y desinterés que ha desplegado en beneficio de la Agrupación y por los peligros diarios y constantes que tanto usted como su gentil esposa y compañera hubieron de afrontar en la época en que la Patria era altar y no pedestal.

Con un cordial abrazo sigo siendo su amigo,

(Fdo.) Mario DIAZ CRUZ

LABORAN EN FAVOR DE NACIONALISTAS PRESOS

Los líderes nacionalistas avileños, señores Eugenio González Cabrera y Federico Giménez, se entrevistaron en el día de ayer con el Secretario de Gobernación, Dr. Pelayo Cuervo Navarro, solicitando la inmediata libertad de varios correligionarios, entre ellos, el conocido revolucionario, Sr. Carlos González Tadeo, quienes guardan prisión por el atentado de que fuera víctima recientemente el Alcalde Municipal de Ciego de Avila, Dr. Valdés Figueroa.

Alegan los mencionados líderes que se trata de una injusticia ya que si bien es cierto que se supone que los autores del hecho sean enemigos políticos del Alcalde, no por ello debe de sospecharse de los nacionalistas exclusivamente, pués el Dr. Figueroa tiene también la oposición de otros sectores.

El Dr. Cuervo, prometió ocuparse preferentemente de este asunto.

LOS JEFES DE TERMINOS DEL C. N. D. Y EL DR. PINTADO

En el día de ayer se reunieron en el pueblo de Melena del Sur los elementos directores del C. N. D. bajo la presidencia del Capitán Antonio Cantón, para tratar sobre la renuncia que de Presidente de Jefes de Términos tiene presentada el Dr. Ismael Pintado.

Teniendo en cuenta los grandes méritos revolucionarios y los sacrificios realizados por el Dr. Pintado, así como los innumerables servicios que este luchador incansable ha prestado al C. N. D. del Término de Melena del Sur, se tomó el acuerdo por unanimidad de pasar un telegrama al General Menocal, ratificando su más decidida adhesión al Dr. Pintado, y que se atienda su justa y merecida petición.

También se pasó otro telegrama al propio Dr. Pintado, por acuerdo unánime de los elementos dirigentes del término reiterándole su apoyo.

Esperan todos los afiliados al C. N. D. en el término de Melena del Sur, que sea resuelto a la mayor brevedad posible el asunto del Dr. Pintado dado el arraigo con que cuenta no solamente en toda la circunscripción sino en la provincia.

ACTIVIDAD DE LA JUVENTUD LIBERAL REVOLUCIONARIA

Según se nos informa los dirigentes de la Juventud Liberal Revolucionaria se aprestan a constituir el Comité Ejecutivo del Barrio de San Isidro, donde cuenta con numerosos afiliados la organización. Gonzalo Sánchez y Luís Puentes Socarrás actúan con entusiasmo en la realización de este propósito.

Probablemente a fines de la presente semana quedará organizado el Barrio de San Isidro y al acto asistirán los Dres. Rafael Iturralde y Marino López Blanco.

En esta semana se le ofrecerá un homenaje, consistente en un ponche de honor a los Dres. Rafael Iturralde y Marino López Blanco, por el Ejecutivo de la Juventud Liberal Revolucionaria del barrio del Pilar. El Sexteto de la Juventud deleitará a la concurrencia.

EL CONJUNTO NACIONAL DEMOCRATICO EN EL TERMINO DE AGUACATE

¿Qué sucede en las fuerzas del Conjunto Nacional Democrático, en el Término de Aguacate? Según se nos informa, dada la división existente entre el señor Abelardo Martínez y Justo Luis Leal, líderes de dicha colectividad, el General Menocal dispuso que los nombramientos del Departamento de Sanidad fueran repartidos de por mitad entre ambas tendencias, pero parece que Martínez logró del Dr. Verdeja la totalidad de los nombramientos, «dándole en el suelo»—como suele decirse—a Justo Luis Leal y sus amigos, los que, como es muy natural, están que «trinan».

COMITE DE ACCION Y PROPAGANDA DE LA «UNION NACIONALISTA»

Presidentes de Honor: Carlos Mendieta, Justo Luis del Pozo, Comandante José González, Coronel Celestino Baizán, Dr. Pelayo Cuervo Navarro, Dr. Agustín Acosta, Dr. Gabriel Landa, Dr. Miguel Suárez Gutiérrez, Dr. Enrique Bringuier, Federico Morales Valcárcel, Cayetano Fraga, Francisco Vilabrille, Dr. Lucilo de la Peña, Dr. José A. Casabuena, José A. Corona.

Presidente efectivo, Antonio Pérez Reyes.

Vicepresidentes: Dr. Oscar Edreira, Higinio Cruz Amador, Buenaventura Ramírez, Alberto Tutor, Dr. Evelio Molinero, Manuel Villaruel, señora Ena del Pino, Serafín Suárez Sabio, Gonzalo González.

Secretario de Actas:

Vicesecretarios de Actas: Ing. José Antonio Rojas y Manuel Azoy y Calero.

Secretario de Correspondencia: Dr. Julio Alberto López Sánchez.

Vicesecretarios de Correspondencia: Angel Pedrosol y Gabino López.

Tesorero: Francisco José Prieto.

Vicetesoreros: Narciso Morán y Capitán Andrés Lubián.

Contador: Rogelio Riquelme.

Vicecontadores: Clodomiro Cartaya y Juan Gutiérrez.

Vocales: Miguel Arocha, Joaquín Romero, Francisco Pug, Víctor Guerra, Francisco León, Conrado Lugo Machín, Alfonso Bermúdez, Comandante Pedro Martínez Ortega, Eliseo Melchor, Juan M. Castillo, Mario Acosta, Armando Lamelas, Francisco García Hernández, Luis Santamaría, Carlos Cabrera Polo, José Cabrera Polo, Antonio Alonso Valdés, Julio Borell.

EN LA RESIDENCIA DEL GENERAL MENOCAL

El Caudillo salió bien temprano. Suspendió todas las audiencias que tenía concedidas a algunas comisiones, entre ellas una de Sagua la Grande, presidida por el Comandante Robau.

A pesar de que el General Menocal no pudo recibir, hubo visitantes en Calzada y «H».

Estaban allí Walfredo Rodríguez Blanca, Director del periódico «El Camagüeyano»; José Sosa, que sigue aspirando al Gobierno de la región agramontina; Alberto Silva, Ricardo y Filiberto Carreras, de Cienfuegos, con problemas de obras públicas; Adolfo Silva, Juan Piñeiro, Isidro Bernal, José Olivera y Julián Peláez, sargentos menocalistas de la Perla del Sur; Gabriel Casuso, Comandante José del Carmen Hernández y Mariano Bofill, que se despidió del General Menocal, después de interesarse por la construcción de la carretera de Bayamo a Manzanillo, y la reconstrucción de los puentes de Jicotea y Mabay.

La Comisión de menocalistas de Sagua, integrada por los señores Eduardo Radelat, Enrique Canut, Conrado Guardiola, Florencio Lugones, Francisco Pino, Miguel Santo Carratalá, Antonio Casanova, doctor Alberto Bereguistain, Leonardo Espinosa, Oscar López, Evaristo Nodarse, Jesús Alvarez, Joaquín Lazo y Eustaquio Ciro Alanda. Leonardo Espinosa y Oscar López, trataron de ver a Menocal, pero con Antonio Martínez Fraga fueron a la Secretaría de Obras Públicas.

Se encuentra en la Habana Pepe March, el escritor castizo, que aunque no pertenece al Conjunto Nacional Democrático, tiene su contacto con los menocalistas de Sagua. March ha sido mandado a buscar por el Caudillo, para conferenciar sobre problemas de la Villa del Undoso.

Está en vías de solución, según se nos informa, el problema surgido en Cienfuegos entre las tendencias de Rafael Pérez Morales y Santiago C. Rey. Sobre la solución de este problema están interesados Ricardo Carreras, Filiberto Ríos y el doctor Posada.

EL C. N. D. DEL BARRIO DE MEDINA

El procurador Juan B. Montalvo, como Presidente, y Domingo Fortes, como Secretario, invitan a los delegados de inscripción y agentes del Conjunto Nacional Democrático en el Barrio de Medna, a que concurran el sábado día 14 de los corrientes, a las ocho y media de la mañana, a la casa calle G entre 17 y 15, en el Vedado, donde reside el doctor Juan O-Nahten, distinguido político de dicho barrio, para desde allí dirigirse a la residencia del General Menocal.

TOMA DRASTICOS ACUERDOS LA ASOCIACION JUVENTUD ABECEDARIA

El doctor Sánchez Govín, Presidente de Juventud Abecedaria, nos envía, con la solicitud de que sean publicados, los siguientes acuerdos:

«Juventud Abecedaria», verdadera avanzada política del ABC, tan pronto como dentro de esta última organización se inició la disidencia provocada por la indisciplina de los doctores Saladrigas y Botet, palpó dentro de su organización los mismos latidos de indisciplina y rebeldía.

Consecuente con su política de absoluta compenetración con el ABC, cuyo programa, ideología y aspiraciones había hecho suyos, se dispuso inmediatamente a combatir tal situación, tomando las medidas oportunas para localizar el pequeño brote de indisciplina y hacer ineficaz tal política.

La inmensa mayoría, la casi unanimidad de los componentes de Juventud Abecedaria, la casi totalidad también de los Comités o Delegaciones de barrio, se mostraron con todo entusiasmo dispuestos a mantener la pureza de la doctrina abecedaria y la disciplina a los organismos oficiales de la institución. Una minoría que por su pequeñez, apenas si puede aspirar a ser la opinión de un grupo de personas que pueden contarse con los dedos de la mano. queriendo ingertar los antiguos procedimientos y artimañas de la política, desterrada para siempre de Cuba, ha pretendido mantener latente esa indisciplina y ese movimiento de rebeldía, queriendo darle al mismo una importancia y un alcance del que afortunadamente carece.

Abordando el problema con toda entereza «Juventud Abecedaria» ha suspendido en todos sus derechos sociales y cargos que desempeñaban en su Comité Ejecutivo a los señores que se expresan al pie, sometiéndolos al Comité Disciplinario de la organización, para que los juzgue debidamente, procedimiento que asumirá inflexible e inexorablemente contra todo miembro de «Juventud Abecedaria» que se disponga a propiciar o calorizar cualquier movimiento de indisciplina, anteponiendo el concepto de la calidad de sus componentes al de la cantidad de los mismos, si es preciso.

El A B C es la esperanza de Cuba.

Todos unidos bajo la bandera del A B C.

«Juventud Abecedaria» es la realidad política del A B C.

Relación de miembros de «Juventud Abecedaria, suspendidos en sus derechos y sometidos al Tribunal Disciplinario:

Andrés Luis Ferrer.
Manolo Menéndez Hernández.
Oscar Menéndez Valdés.
Dr. Rogelio Hernández Arocha.
Gregorio Pérez Arcia.
Dr. Ricardo Cobián.
Sra. Blanca Caussá de Cobián.
José Domínguez González.

DR. O. SANCHEZ GOVIN,
Presidente.

RENUNCIAN COMO AFILIADOS DEL A B C LOS CELULADOS DEL SUB RAMAL 619

Según se nos informa, el jefe del Sub-ramal 619 del A B C, ha dirigido en el día de ayer una carta-renuncia, como afiliado de esa organización, al jefe del sub-ramal 61, explicándole los motivos fundamentales que le obligan a tomar esa actitud. Al mismo tiempo se le remite una copia del acta levantada en la reunión celebrada por los celulados D, en la cual, entre otras cosas, se declara «que se solidarizan con el jefe del referido sub-ramal 619, y renuncian, asímismo, a su condición de afiliados del A B C, con todas los derivados de dicha Célula».

Para organizar los barrios designará comités el A.B.C.

La campaña política será de carácter nacional. Se efectuó ayer una reunión

Respondiendo a citación hecha por el Dr. Aurelio Espinosa, Director político del ABC para un cambio de impresiones, se celebró anoche en el Local del Ramal 11, en la calle de Habana y O-Reilly, una reunión de todas las «B» de la institución con el objeto de discutir y armonizar la forma concreta por la que se regirá la Organización política del ABC. Presidió el acto el Dr. Espinosa y de secretario fungió el Sr. Mario Cañal.

Abierta la asamblea el Dr. Espinosa pidió a todas las «B» allí reunidas la cooperación necesaria para que éstas a su vez reunieran sus respectivos sub-ramales con el fín de conocer cuález son los celulados dispuestos a emprender la Organización política del ABC. También expuso que se dirigirá a todas las demás «B» que no asistieron, a ese mismo efecto. Se propone el Dr. Espinosa en su labor organizar políticamente al ABC constituir organismo que se denominarán «COMITES PROVISIONALES DE AFILIACION» y que del seno de los ramales y sub-ramales nombrará Comisiones Gestoras de Afiliación. Terminó diciendo que esta campaña será de carácter Nacional y que a ese propósito se ha dirigido ya a las filiales del interior.

Usó de la palabra el Dr. Lanz refiriéndose a la significación política del ABC y a la necesidad de la realización del objeto de esa reunión.

Algunos miembros presentes de la Juventud Abecedaria explicaron que dicha Asociación sigue estrictamente la Ortodoxia Abecedaria o sea al Consejo Central esperando el momento oportuno de poder entregar esa organización a la Comisión que designe el Dr. Espinosa.

La reunión se desenvolvió en un plano de entusiasta cordialidad, mereciendo elogios el Dr. Espinosa por su hábil forma de encauzar los debates, presidiendo la Asamblea, la cual terminó próximo a las doce de la noche.

OFICIAL

Secretaría de Comunicaciones. Dirección de Transporte, Negociado de Transporte de Correspondencia. Habana, junio 26 de 1934. Hasta las dos de la tarde del día 14 de Julio de 1934, se recibirán en el Negociado de Transporte de Correspondencia, pliegos cerrados y lacrados para la contratación de los servicios, durante el año fiscal de 1934 a 1935 de la conducción de la correspondencia por las distintas rutas postales, y entonces las proposiciones se abrirán y leerán públicamente. Se darán pormenores a quien los solicite. **Luis de Varona, Jefe de Despacho.**

3—12 y 13.

ANUNCIOS CLASIFICADOS DE ULTIMA HORA

ALQUILERES

a2 VEDADO

CALLE 25 ESQUINA 6a., VEDADO, Chalet, siete habitaciones altas, tres baños intercalados, garage. Informes en 25 número 313 de 2 a 4 tarde. A-2

A4 Marianao y sus Repartos

AVISO. ALQUILO GRAN CASA CAlle E. entre 14 y 16, reparto Almendares, informes en la misma o en la peletería «La Celia», Luz y Egido. A-4

a8 LAWTON y BATISTA

ALTOS MODERNOS, SALA, COMEdor, dos habitaciones, baño intercalado, calentador, tranvías y guaguas puerta; 12 pesos, B. y 14, Lawton. A-8

s14 VARIOS

PLAYA DE GUANABO. SE ALQUIlan casas de dos y cuatro habitaciones, informan en la misma. Preguntar por el Sr. Paliza. A-13

b1 NAVES Y LOCALES

SE ALQUILA SANTANA 25 ENTRE Villanueva y Luco, una nave para autos o carretones, 4 habitaciones, gran patio, buena entrada, a dos cuadras de Luyanó, $25.00. La llave al lado. B-1

b4 HABITACIONES

SE ALQUILAN HERMOSAS HABItaciones en la casa de nueva construcción, San Rafael 153, entre Espada y San Francisco. Solamente personas de moralidad. Informa en la misma el encargado. B-4

b6 HOTELES

O'REILLY & AGUACATE STREET
Habitaciones confortables con baño privado desde $15 hasta $25 por mensualidades
B-6

SE SOLICITAN

s1 CRIADAS y CRIADOS

SE ALQUILA UN LOCAL PARA EStablecimiento. Curazao 41 esquina a Merced. Informes en la misma. B-1

SE SOLICITA CRIADA ESPAÑOLA con buenas referencias. Sueldo: 10 pesos. F No. 121, esquina a 13, Vedado, después de las 9. S-1

s2 COCINERAS y COCINEROS

SE SOLICITA UNA ESPAÑOLA JOven para cocinar y limpiar. Corta familia. Sueldo $12.00. Si no tiene referencias que no se presente. L. No. 186 entre 19 y 21. S-2

s3 MANEJADORAS

EN BAÑOS 46, BAJOS, SE SOLICIta una manejadora blanca, sueldo, ocho pesos. S-3

s13 SOCIOS

NEGOCIO VIVERES. ME ASOCIAría con persona entendida que aporte algo capital. Escribir Clasificados señor Díaz. S-B

CAPITALISTA. ENTRARIA EN NEgocio de garantía, preferible ramo víveres. Escribir Clasificados, señor Juan. S-13

SOLICITUDES VARIAS

ENCARGADA SOMBREROS PARA casa sombreros de señora se necesita una encargada experta. Escriba Anuncios Clasificados. Sr. Pedro.

SE OFRECEN

o1 CRIADAS Y CRIADOS

SE OFRECE JOVEN ESPAÑOLA PAra criada de cuarto o comedor, tiene buenas referencias de casa conocida. Informes San Nicolás 27, A-1373 O-1

SE COLOCA UNA JOVEN ESPAÑOla para cuartos o comedor, tiene buenas referencias. F-7086. O-1

OFICIAL

SECRETARIA DE OBRAS PUBLICAS
NEGOCIADO DE CAMINOS Y PUENTES
OFICIAL

Habana, Junio 28 de 1934.

A N U N C I O

Hasta las diez de la mañana del día 18 de Julio de 1934, se recibirán en esta Oficina y en la Jefatura del Distrito de Camagüey, simultáneamente, proposiciones en pliego cerrado para la subasta de las obras de reparación de la carretera de Camagüey a Santa Cruz del Sur Kilómetros 1 al 11 inclusive, y entonces se procederá por los correspondientes tribunales de subastas a la apertura y lectura pública de las proposiciones recibidas.

En ambas oficinas antes mencionadas, se facilitarán los Pliegos de Condiciones, Modelos de Proposición y cuantos informes fuesen necesarios.

Sotero E. ESCARZA
Ing. Jefe del Negociado de Caminos y Puentes.

7044 1—3—5—7—9—11 y 13.

-OFICIAL-

SECRETARIA DE OBRAS PUBLICAS. NEGOCIADO DE CAMINOS Y PUENTES. Hasta las diez y media de la mañana del día 26 de julio de 1934, se recibirán en esta oficina, y en la Jefatura del Distrito de Pinar del Río, simultáneamente, proposiciones en pliegos cerrados para la subasta de la construcción de 176.40 metros de carretera y reparación de 1300 metros, para el entronque de la que va de Guanajay al Mariel a la Boca y Acueducto, y entonces se procederá, por los correspondientes Tribunales de Subasta, a la apertura y lectura pública de las proposiciones recibidas.

En ambas Oficinas, antes mencionadas, se facilitarán los Pliegos de Condiciones, Modelos de Proposición y cuantos informes fuesen necesarios.

Sotero E. ESCARZA
Ingeniero Jefe del Negociado de Caminos y Puentes.
13—16—18—20—23 y 24.

SE OFRECEN

s1 CRIADAS y CRIADOS

SE DESEA COLOCAR UNA JOVEN española para comedor o cuartos, tiene buenas referencias. Informan, Gervasio 130-B, Zanja y San José. O-1

s2 COCINERAS y COCINEROS

COCINERA MUCHACHA ESPAÑOLA desea colocarse de cocinera, repostera cocina bien a la criolla y española, hace plaza si se desea, duerme fuera, sueldo 20 pesos. Telf. FO-1984 Calle 14 No. 68 entre 5 y 7, reparto Almendares. O-2

SUPERIOR COCINERA DE COLOR, inglesa repostera, ofrece sus servicios a familia cubana o extranjera, buenas referencias, aseo, gusto. Calle 2, 266, Vedado. O-2

COCINERA ESPAÑOLA DESEA COlocarse es de mediana edad, sabe cumplir bien con su obligación y cocina bien, puede ir a las afueras si lo desean. Tenerife 26. O-2

SE DESEA COLOCAR UNA REAL cocinera, repostera fina, duerme en la colocación, no hace limpieza, nada más que la de su cocina, ganará buen sueldo. Llame al Telf. F-6209. O-2

SE DESEA COLOCAR UNA SRA. DE mediana edad para cocinar, duerme fuera. Bernaza 54. O-2

SE OFRECE BUENA COCINERA española, cocina criolla y española, hace dulces, tiene buenas referencias. Informan teléfono M-9247. O-2

DESEA COLOCARSE COCINERA DE color, inglesa, que sabe cocinar a la criolla y americana y hace toda clase de dulces, tiene buenas referencias. Calle 22, No. 8, entre Línea y 11, Vedado. O-2

VENTAS

1 CASAS

GANGA: VENDO LUJOSA CASA; en lo mejor de Santos Suárez, decorada artísticamente, todo confort, no pierda esta oportunidad; véala. E. Palma 148 entre J. Delgado y Strampes. V-1

GANGA: VENDO MODERNA CASA construcción de primera, portal, sala, recibidor, tres cuartos, baño intercalado, comedor al fondo, patio y cuartos de criados. Santos Suárez 143, entre Paz y Gómez, último precio $2,300. No corredores. Informan, Remedios No. 7, Jesús del Monte 39. V-1

GANGA. VENDO CASA CORRALES 222, reedificada, modernizada, media cuadra Belascoaín, Monte y Cuatro Caminos. Sala, 3 cuartos; baño completo, etc. $2,000. Véala 2 a 5 teléfono U-6671. V-1

ESTABLECIMIENTOS

VENDO BODEGA BUENA DE ESquina a precio de situación, tengo dos, se da con poco al contado. También se cambia por una casa chica. Informan Vives y Rastro, Barro. V-4

VENDO UN NEGOCIO INDUSTRIAL produciendo 25 pesos al día en 8,500 pesos. Vendo 2 panaderías en lo mejor de la Habana una en 800 pesos y un almacén forraje ferretería, Tienda mixta y se admite socio. Vendo una nave en 3,500 pesos. Informes, Cádiz 88, a dos cuadras de Infanta, Generoso Rodríguez, de 8 a 2. V-4

6 AUTOMOVILES

CHEVROLET CERRADO DEL 28 acabado de vestir y pintar, 5 gomas nuevas, perfecto estado mecánico. San Rafael 143A. garage, frente al parque Trillo. V-6

Chrysler 75 cuña del	29
Pontiac cerrado del	29
Ford cupé del	29
Dodge cerrado del	38
Studebaker cerrado del	31
Marmon 68 cerrado del	29
Plymouth abierto del	29

GARAGE MODERNO
Marina 38 V-6

9 MUEBLES Y PRENDAS

JUEGO SALA CAOBA JUEGO CUARto mesa extensión y otras, lámparas, efectos domésticos, escritorio señora precio razonable. Hotel Palace 504. Vedad. V-9

13 RADIOS

SE VENDE UN RADIO MAJESTIC modelo 304, de un año de uso en condiciones inmejorables, precio. Su dueño calle 9 No. 44, entre Baños y F, Vedado. V-12

RADIO CORRIENTE CONTINUA, propio para Yatchs, fincas, etc. precio bajo; también para automóviles. Garantía y facilidades de pago. Para el hogar desde $19.80. «LA PREDILECTA», San Rafael 171 y 173 y Neptuno 76. M-1729. V-12

PARA LAS DAMAS

pd4 Interés para las Damas

DAMAS. POR $1.00 SE HACE EL vestido que quiera, por 50 centavos entallo, confecciones finas. Se dan clases corte y costura sistema Martí, Manrique 28. PD-3

COMIENDO SOPA DE PLATANO
Adquirió el gran Sansón,
La fuerza que derrumbó
El templo de Salomón.
Su bodeguero la vende a 5 centavos. Telf. U-2342. PD-3

ENSENANZAS

e1 Profesoras y Profesores

INGLES. QUIEN ADELANTE NO mira, atrás se queda. Profesor experto de Londres. Enseñanza rápida, pronunciación correcta. Todas horas.
FARNES
Hotel «Royal Palm»
A.7277. E-1

INGLES, TAQUIGRAFIA, (INGLEsa y española), Teneduría, Cálculos Mercantiles, Aritmética, Algebra, Caligrafía, Mecanografía y Ortografía. Clases en mi casa y a domicilio por el profesor F. Heitzman. Monte 103, altos, Telf. M-9247. C-1

INTERES GENERAL

ECONOMIA NACIONAL

Información sobre distintos aspectos de la Economía Cubana; y cursos especiales de la propia Economía, por correspondencia.

Interesa a empresarios mercantiles, profesores, periciales, estudiantes, iniciados y vocacionales en Economía.

Orientaciones de Civilización Económica aplicadas al fin práctico de vivir y progresar. El conocimiento de los hechos, sistemas y circunstancias económicas, peculiares del país, facilita el éxito.

Solicite información, gratis, del Instituto de Economía Nacional, Avenida de los Aliados 38, Marianao, Cuba. I-G

E.C.D. 2016

PROFESIONALES

p1 DRES. EN MEDICINA

DR. HORACIO FERRER

Oculista. Consultas por turno, de 2 a 6 de la tarde, a 5 pesos. Consultas a horas fijas, todo el día a 10 pesos. Wilson y L. Telf. F-4831.

p6 CLINICAS

p7 ABOGADOS y NOTARIOS

DIVORCIOS

TRAMITACION RAPIDISIMA

De acuerdo con la nueva Ley, tanto para nacionales como para extranjeros.

BUFETE DEL DR. ANGEL VEIGA

Asuntos civiles y criminales. Edificio «La Metropolitana» núm. 812. Telf. A-2505.

DIVORCIOS

NIN Y GIBERGA, ABOGADOS. Tramitación 70 días, extranjeros no residentes. Cubanos y residentes, más rápidamente. Honorarios, ajustados situación. Bufete: San Lázaro núm. 64. P-6

Dr. Isidoro Corzo

ABOGADO

Especialidad: DIVORCIOS. Calle 9 número 25, entre H. e I. Telf. F-5086. Vedado.

OFICIAL

República de Cuba

Secretaría de Obras Públicas Negociado de Construcciones Civiles y Militares

ANUNCIO

Habana, Junio 29 de 1934.

Hasta las diez de la mañana del día 14 de Julio de 1934, se recibirán en la Jefatura de Obras Públicas del Distrito de Pinar del Río y en la Oficina de este Negociado en esta Capital, proposiciones en pliego cerrado para la contratación de las obras de reparaciones en el Palacio de Justicia de Pinar del Río y entonces se abrirán y leerán públicamente las proposiciones.—Se darán pormenores a quien los solicite.

Raúl HERMIDA.

Ingeniero Jefe del Negociado de C. Civiles y Militares.

7062 2-3-4-12-13.

OFICIAL

SECRETARIA DE OBRAS PUBLICAS NEGOCIADO DE CAMINOS Y PUENTES

Habana, Junio 28 de 1934.

ANUNCIO

Hasta las once de la mañana del día 17 de Julio de 1934, se recibirán en esta Oficina y en la Jefatura del Distrito de Oriente simultáneamente proposiciones en pliegos cerrados para la subasta de las obras de reparación de la carretera de Boniato al Cristo, Kilómetros 1 al 9, y entonces se procederá por los correspondientes tribunales de subasta a la apertura y lectura pública de las proposiciones presentadas.

En ambas Oficinas antes mencionadas se facilitarán Pliegos de Condiciones, Modelos de Proposiciones y cuantos informes sean necesarios.

Sotero E. ESCARZA

Ing. Jefe del Negociado de Caminos y Puentes.

7045 1—3—5—7—9—11 y 13.

OFICIAL

SECRETARIA DE OBRAS PUBLICAS JEFATURA DEL DISTRITO DE LA HABANA

Habana, Junio 28 de 1934

ANUNCIO

Hasta las 10 A. M. del día 16 de Julio de 1934, se recibirán en esta Oficina proposiciones en pliego cerrado, para la subasta de las obras de reparación de la carretera de Alquízar a Artemisa Kilómetros 1 al 15 inclusive, y entonces se procederá por el tribunal de subasta a la apertura y lectura de los pliegos presentados.

En esta Oficina se facilitarán los Pliegos de Condiciones, Modelos de Proposición y cuantos informes sean necesarios.

Luis MARTINEZ SAENZ

Ing. Jefe del Distrito de la Habana

7041 1—3—5—7—9—11 y 13.

OFICIAL

SECRETARIA DE OBRAS PUBLICAS NEGOCIADO DE CAMINOS Y PUENTES

Habana, Junio 28 de 1934

ANUNCIO

Hasta las nueve de la mañana del día 17 de Julio de 1934, se recibirán en esta Oficina y en la Jefatura del Distrito de Oriente simultáneamente proposiciones en pliegos cerrados para la subasta de las obras de reparación de la carretera de Santiago de Cuba a San Luis, Kilómetros 6, 7 y 8, y entonces se procederá por los correspondientes tribunales de subasta a la apertura y lectura pública de las proposiciones presentadas.

En ambas Oficinas antes mencionadas se facilitarán Pliegos de Condiciones, Modelos de Proposiciones y cuantos informes sean necesarios.

Sotero E. ESCARZA

Ing. Jefe del Negociado de Caminos y Puentes.

7946 1—3—5—7—9—11 y 13.

-OFICIAL-

SECRETARIA DE OBRAS PUBLICAS JEFATURA DEL DISTRITO DE LA HABANA

Habana, Junio 28 de 1934

ANUNCIO

Hasta las 11 A. M. del día 16 de Julio de 1934, se recibirán en esta Oficina proposiciones en pliego cerrado para la subasta de las obras de reparación de la carretera de Rincón a Guanima por San Antonio de los Baños y Alquízar, kilómetros 36 al 49 inclusive, y entonces se procederá por el tribunal de subasta a la apertura y lectura pública de los pliegos presentados.

En esta Oficina se facilitarán los Pliegos de Condiciones, Modelos de Proposición y cuantos informes sean necesarios.

Luis MARTINEZ SAENZ

Ing. Jefe del Distrito de la Habana

7042 1—3—5—7—9—11 y 13.

PROFEFIONALES

BUFETE Y NOTARIA DEL

Dr. Fernando Barrueco

Divorcios, tramitación de Accidentes del Trabajo, Desahucios y toda clase de Asuntos Civiles, Administración de Bienes. Especialidades en asuntos administrativos. Departamento de Contabilidad para Comerciantes. Consultas: de 1 a 5. Telf. A-4829, Oficios 18, Departamentos 301, 302, 303, 304 y 305.

ALQUILERES

a1 HABANA

¡GANGA! PISO BAJO, PORVENIR 1, entre Habana y Compostela, 4 cuartos y baño completo. Todo en $20.00. Llaves, en el mismo. Informan: Telfs. F-1775 y A-4829. A-1

ALQUILO ALTOS, SALA, RECIBIDOR, 3 cuartos grandes, claros, baño moderno. Verla, de 10 a 12, $18.00. Rubalcaba 9, media cuadra de San Nicolás y dos de Monte.

SE ALQUILAN LOS ALTOS DE BELASCOAIN 114, acabados de fabricar, agua abundante, cinco cuartos, sala saleta, comedor, servicio y cuarto de criados, muy baratos. La llave en los bajos. Informes Mueblería Ruisánchez, Angeles y Estrella. A-

SE ALQUILA SEGUNDO PISO MODERNO, fresco y barato. Angeles y Estrella. Edificio «Ruisánchez». A-1

ALQUILO CERCA DE SANIDAD, FIGURAS 2, letra B, entre Escobar y Belascoaín, primer piso. Sala, recibidor, tres cuartos, baño intercalado, comedor cuarto y servilios de criados. Informan en los bajos. A-

POZOS DULCES Y BRUZON. SE ALQUILA en $25 una gran nave propia para industria o comercio. Informan Banco Asturiano. F-7674. A-1

EN LO MAS CENTRICO DE LA CIUDAD, propios para profesional o comercio, se alquilan los bajos de Amistad 81, entre San José y Barcelona. Para verlos de 10 a 12. A-1

SE ALQUILA LA CASA PAULA 41, propia para industria pequeña, poco precio, informan F-4987. A-1

SE ALQUILAN LOS HERMOSOS Y ventilados bajos, de Prado 21, entre Refugio y Genios, propios para comercio o familia. Informan, en los altos. A-1

ALQUILO PISO BAJO, ARBOL SECO 4-A., entre Estrella y Maloja, sala, recibidor, comedor, 4 habitaciones, baño intercalado, cocina, servicio de criados y dos patios. Informes, en la misma. A-1

CONSULADO NUMERO 91 Y 93. ALQUILO espaciosa casa, (altos y bajos), donde hubo Almacén de Tabaco, muy apropiada para industria, patio cubierto de lucenario, y los altos, con grandes departamentos corridos y demás comodidades. Llaves e informes: Prado 90, por Animas. Telf. A-8903. A-1

SE ALQUILA EL PRECIOSO CHALET, Prado número 6, sala, recibidor, comedor, 4 espaciosas habitaciones, 2 baños completos, cuarto y servicio de criados, azotea. Informes: Prado 90, por Animas. Telf. A-8903.

INFANTA 43-C., BAJOS, SALA, COMEDOR, 3 habitaciones, baño completo, cocina, etc. Informan: Ramón G. Fernández, Infanta 47. Telf. U-1157. A-1

ARBOL SECO 61-B., ALTOS, ESQUINA Benjumeda, sala, recibidor, 3 habitaciones, baño completo, comedor al fondo y cocina. Informes: Ramón G. Fernández, Infanta 47. U-1157. A-1

MORALES, LETRA C., ENTRE INFANTA y Ayesterán. Se alquila esta Accesoria, muy propia para soltero. Informan: Ramón G. Fernández, Infanta 47. Telf. U-1157. A-1

SE ALQUILA EN BELASCOAIN NUMERO 125, entre Reina y Estrella, precioso, fresco y ventilado primer piso, compuesto de 3 habitaciones cocina de gas y demás comodidades. Para más informes: Manzana de Gómez 240. Telf. A-4893. A-1

ALQUILO MODERNOS ALTOS, TERRAZA, sala, comedor, tres cuartos, baño intercalado, cocina, Pozos Dulces esquina a Bruzón, dos cuadras de Carlos III, Ensanche de la Habana. Llaves, bajos, Café, $18.00. A-1

SOL NUM. 2

Se alquilan los bajos y segundo piso de esta hermosa casa, con comodidades para regular familia. Las llaves e informes: San Pedro número 6. Telf. A-9619. A-1

HABANA NUM. 110

Se alquila el piso bajo de esta moderna casa, propio para establecimiento, oficina, etc. Las llaves e informes, en San Pedro número 6. Telf. A-9619. A-1

SE ALQUILA UN PRIMER PISO, EN San Lázaro número 147, con sala, saleta, cuatro cuartos, baño, cocina y servicio de criados. Informan: Telf. A-9029. A-1

SAN PEDRO NUMS. 24 Y 26

Se alquilan los pisos altos y bajos de esta hermosa casa, contando uno y otro, con comodidades para consignación de buques, oficinas, consultorio, etc. Las llaves e informes: San Pedro número 6. Dr. Arturo A. Vázquez. Telf. A-9619.

OBRAPIA NUM. 51

Alquilo los bajos de esta casa, divididos para almacén, uno, grande y otro pequeño, con servicios, completamente independientes, pudiendo comunicarse. Llaves: Obrapía 42. Informes: San Pedro número 6. Telf. A-9619. A-1

CRISTO NUM. 2

Se alquila el piso alto de esta casa, con comodidades para regular familia. Llaves e informes, en San Pedro núm. 6.

ALQUILO ESPLENDIDOS ALTOS, Dragones 39, esquina a Campanario, sala, comedor, 4 cuartos, 2 servicios, cocina, patio y entrada independiente. Informan en el Almacén de Tabaco. A-1

ALQUILO ALTOS MODERNOS, DE la fresca casa, Malecón 73, sala, comedor, 2 habitaciones, baño intercalado completo, cocina y cuarto criados. Llave, bajos. Informan: Monte número 170, bajos. A-1

SE ALQUILAN ALTOS, DE SAN LAZARO 183, tres habitaciones, baño moderno y demás servicios. Informes: Bodega esquina Perseverancia.

EN SAN MIGUEL 173, QUINTO PISO, esquina a Lucena. Se alquila magnífica habitación, a persona sola o matrimonio sin niños. Hay elevador. A-1

SE ALQUILA UNA HERMOSA RESIDENCIA campestre amueblada a quince minutos de la Habana. En el Cano. Informes: Vda. de Hernández, 10 esquina a 21, Vedado. A-1

EN $25.00, SE ALQUILAN LOS frescos altos de San Lázaro y Gervasio, sala, comedor, dos habitaciones, baño y servicio de criados. Informan: Cacheiro y Hermano, Obispo 65. Telf. A-7780. A-1

MODERNOS BAJOS, EN $9.00

Alquilo con sala, comedor, 2 cuartos, baño, etc. Otros, 2 cuartos, en $6.00 y $8.00. Calle de Justicia esquina Enna, una cuadra tranvías Calzada Concha y de las guaguas de la Calle Fábrica. Llaves, Encargado. Sólo se alquila 2 meses fondo.

ALQUILO PRIMERO Y SEGUNDO pisos, Monte 170, terraza, sala, saleta, 4 habitaciones, baño intercalado, agua fría y caliente, comedor al fondo cocina gas, cuarto y servicio criados, patio. Informan, bajos.

ALQUILERES

a1 HABANA

¡BUSCA CASA?

LLAME AL

M.6747

SEGURAMENTE ALLI ENCONTRARA LA QUE Vd NECESITA O VAYA A

MORRO Y GENIOS

EDIFICIO "GOMEZ"

ALLI LE INFORMARAN

VEDADO

CALLE 27 No. 326 ENTRE A Y B, Vedado. Se alquilan modernos altos con 5 habitacioness, 3 mas en azotea y demás comodidades, está a la brisa, dueño de 9 a 11 en la misma. A-2

EN $25.00 SE ALQUILA LA CASA Tercera 192, entre C y D, Informan en el F-4987. A-2

VEDADO. SE ALQUILAN LOS BAJOS calle 15, número 198, entre G y H, con todas sus comodidades. Razón: calle 2, No. 8, teléfono F-1173. A-2

SE ALQUILAN LOS ALTOS DE ESQUINA Once y K con seis cuartos, dos baños, terraza, sala, recibidor, comedor, cocina y pantry, cuarto servicios para criados y garage. Precio: $50.00. La llave en la misma. Informan M-1161. A-2

SE ALQUILA ESPLENDIDA RESIDENCIA de dos planta con sala, biblioteca, livig room, comedor, vestíbulo, pantry y cocina, seis habitaciones, tres baños de lujo, terraza y garage, cuartos y servicios de criados, situada en la calle Calzada esquina a J. Vedado. Precio $100.00. La llave en la misma. Informan M-1161. A-2

AMUEBLADA

Por tres meses, los altos de Quinta número 80, cerca de los baños de mar. Puede verse, de 1 a 4. Telf. F-4697. A-2

VEDADO. CONFORTABLE PRImer piso, terraza, sala, comedor, cuatro habitaciones, baño intercalado, cuarto baño y escalera para criados. Calle 19 No. 109, entre L y M. Vedado. F-5294. A-2

CALLE N., ENTRE 13 Y 15, VEDADO, con jardín, portal, sala, comedor, 2 habitaciones, baño, cocina, etc. Precio de situación. Informes: Ramón G. Fernández Infanta 47. U-1157. A-2

VEDADO. ALQUILO BONITA CASA interior independiente, sala, comedor, tres cuartos, gas y carbón, patio y traspatio, 22 pesos, 19 número 249, entre E. y F. A-2

CALZADA Y H, VEDADO, SE ALQUILA el primer piso, derecha, sala, recibidor, tres habitaciones, baño intercalado, comedor, cocina, cuarto y servicio para criado. Casa moderna y elegante. Banco Asturiano A-7674. A-2

VEDADO: 15 ESQUINA 10, CHALET moderno, jardín, portal, sala, comedor, cocina, cuarto criados y garage, en los bajos y 5 habitaciones, 2 baños intercalados y otras comodidades, en los altos una buena habitación azotea. Informan: Manzana de Gómez 240. Telf. A-4893. A-2

VEDADO: SE ALQUILAN MODERNOS ALTOS, Ocho número 205, entre 21 y 23, tres habitaciones y una en la azotea y demás comodidades. Puede verse, de 2 a 4. Telf. F-2697. A-2

ALQUILO EL CHALET DE O. No. 10 entre 17 y 19. Pueve verse a todas horas y una quinta en Calabazar. Llaves e informes en O. No 8 Edificio Piloto. A-2

CALLE 27 NUM. 9, VEDADO

Entre Hospital y Marina. Alquilo pisos, dos altos y uno bajos, de esta moderna casa. Constan: sala, saleta, comedor al fondo y 3 dormitorios, con baño intercalado, cuarto y servicio de criados. Llaves e informes: San Pedro número 6. Telf. A-9619. A-2

LINEA ESQ. A 16, VEDADO

Se alquila el piso alto, derecha, 5 dormitorios, baño intercalado y demás comodidades, para familia. Llaves e informes: Dr. Arturo A. Vázquez. Telf. A-9619. A-2

SE ALQUILAN LOS BAJOS DE 19 241 con sala, recibidor, 3 cuartos, baño intercalado, cuarto de criada, comedor. La llave e informan en el 239, altos. A-2

PRECIOSOS ALTOS 186 CALLE C, garage opcional, tres cartos, doble servicio, baño lujoso, portal, sombra, brisa, recién decorados, al gres, sala y comedor agua abundante.

MODERNOS ALTOS, $17.00

Muy buenos vecinos. Nunca falta agua, sala, comedor, 2 cuartos, magnífico baño, cocina y servicio criados, Calzada esquina J., Vedado. Llaves, Bodega. Informes: F-5843.

CALLE 2 NUMERO 6 Y MEDIO, ALTOS. Se alquila sala, saleta, 4 cuartos, baño intercalado, comedor, cocina, cuarto y baño criados. Informan en los bajos. A-2

ALTOS MUY FRESCOS, SALA, COMEDOR, 2 cuartos grandes, cocina con gas o carbón, cuarto de baño moderno, $15.00, 15 entre 18 y 20, Vedado. La llave en los bajos. A-2

a3 CERRO Y PALATINO

ALQUILO CALZADA CERRO 629, portal, sala, saleta, cinco cuartos, comedor, baño completo, los patios uno con árboles propio para tener aves. Llave en la misma. A-3

ALQUILO HERMOSO CHALET ESTILO americano, Salvador esquina a San Quintín, Cerro. Todo rodeado de jardines con fuente para peces y árboles frutales. Precio: $25.00. Informes Robert E. Hollingsworth, O. Reilly 4, teléfono A-1252. A-3

A4 Marianao y sus Repartos

ALQUILO

Chalet «Villa Enriqueta», Fuentes entre C y D, Almendares, una cuadra tranvía Playa. Jardín, portal, sala, recibidor, 3 cuartos, servicio criados. Llave al lado. Informa Fonseca, Luz 1 A, teléfono I-3361. Víbora A-4

ALQUILO MODERNA FRESCA CASA $25.00. 6 habitaciones, garage, sala, comedor, jardín, etc. Véala hoy. 10 entre 1a y 3a. Reparto Almendares. Llave bodga esquina. Informan, M-8409. A-4

CHALET, CON O SIN MUEBLES, EN La Lisa, San Antonio esquina a Primera, con vestíbulo, gran sala, comedor, pantry, cocina, cuarto y servicio criados en los bajos; cinco habitaciones, dos baños, en los altos. Jardín, huerta y dos garages. Informes: F-4280 y A-6244. A-4

MARIANAO. ALQUILO CASA MODERNA, jardín, portal, sala, comedor, 2 cuartos, baño, próximo tranvía. Medrano entre Reina y Panorama, Buen Retiro. Galiano 75, café Encanto. Díaz, M-9276. A-4

ALQUILERES

A4 Marianao y sus Repartos

MIRAMAR BAJOS BIEN AMUEBLADAS con ropa, vajilla, cristalería, etc. $60 al mes. Calle 8 esquina 3a Avenida. Reparto Miramar. A-4

REPARTO COLUMBIA: PARTE ALTA: Primelles entre Calzada y Línea tranvías, alquilo casa fresca, compuesta, portal, sala, recibidor, 4 habitaciones, doble servicio, comedor, pantry, garage y jardín, toda cercada. A-3655. A-4

a5 J. del MONTE y la VIBORA

$18.00 ALQUILO REVOLUCION C, entre Patrocinio y O-Farrill, Loma del Mazo, sala, saleta, cuatro cuartos, baño intercalado. Llaves chalet enfrente, M-9885. A-5

ALTOS DE JESUS MARIA 47

Con cinco habitaciones, de esquina, se alquilan muy barato. La llave en los bajos. Informes Teniente Rey y Aguacate. A-5

a6 Stos. SUAREZ y MENDOZA

SE ALQUILA LA CASA ESQUINA Avenida Serrano y Santos Suárez, preparada para bodega, con armatoste, mostrador y su nevera. Informan San Ignacio No. 100, altos. A-6

ARMAS NUMERO 123, ENTRE SAN Francisco y Milagros, portal, sala, comedor, dos habitaciones, baño completo y buena cocina. Informes: Ramón G. Fernández Infanta 47. Telf. U-1157. A-5

ALQUILO EN CARMEN Y LUZ CABALLERO, (Víbora), chalet espléndido, con gran terreno para jardín, sala, comedor, cinco habitaciones, espléndidos baños, garage, gas, etc. Informan: Manzana de Gómez 240. Telf. A-4893. A-5

FELIPE POEY No. 5, ENTRE ESTRADA Palma y Libertad, jardín, portal, sala, Recibidor, hall, seis habitaciones, baño, comedor, cocina, cuarto criados traspatio. Telf. M-3193. Alquiler $30.00 A-5

a6 STOS. SUAREZ Y MENDOZA

HERMOSOS Y FRESCOS ALTOS S. Bernardino 22, una cuadra de los tranvías de Santos Suárez, sala, comedor, hall, cuatro habitaciones, baño intercalado. Llayes bajos. A-6

SE ALQUILA CHALET, 5 CUARTOS dos baños, garage dos máquinas, cuarto y servicio criados, demás comodidades. Informan M-2992, Patrocinio y Juan Delgado. A-6

a7 LUYANO

CONCHA Y VELAZQUEZ, BAJOS, compuesta de portal, sala, comedor, 3 cuartos, baño y cocina. Informes: Ramón G. Fernández, Infanta 47, esquina Peñalver. U-1157. A-7

REYES NUMERO 21, ALTOS, SALA, comedor, 4 habitaciones, baño completo, cocina, etc. Precio baratísimo. Informan: Ramón G. Fernández, Infanta 47. Telf. U-1157. A-7

ALQUILO EN CONCHA Y GUASABACOA, bajos y altos, con sala, 3 habitaciones, baño y cocina, desde 12 pesos. Informan: Manzana de Gómez 240. Telf. A-4893. A-7

a8 LAWTON y BATISTA

ESQUINA, $14.00

Lawton 19, esquina Milagros, sala, comedor, tres cuartos, baño, pantry, cocina. Llaves, enfrente, Tintorería. Informes: F-5843. A-8

a13 ALQUILERES - VARIOS

EN SAN MIGUEL DE LOS BAÑOS

Se alquila el precioso y cómodo chalet «Villa Alegría», con 5 habitaciones y 3 baños. Informan: teléfono I-2022. A-13

PLAYA DE BARACOA

Se alquila la casa No. 85, también se vende. Informan en la misma. A-13

SE ALQUILA UNA HERMOSA FINCA de recreo con casa de mampostería, de dos plantas, con cinco habitaciones, baños modernos y hermosos jardines con muchos frutales, situada en la carretera de Hoyo Colorado a la playa de Baracoa a dos kilómetros de la carretera Central. Precio excepcional por la temporada de verano. Informan M-1161. A-13

b1 NAVES y LOCALES

SE ALQUILA, EN EL PUEBLO DE Regla, una moderna esquina para establecimiento, en Martí y 27 de Noviembre, propia para Tienda de Ropa. Informan en «La Rosalía», Campanario número 26. Telf. M-4426.

ESPLENDIDA OPORTUNIDAD. LOCAL propio para bodega o pequeño comercio. Precio reducido. Cuarteles esquina a Habana, Loma del Angel. B-1

SE ALQUILA

Un gran local de esquina en Suárez y Gloria para comercio o industria precio reducidísimo: $30.00. Informes: Angeles 53, Préstamos. B-1

CONSULADO 142, ESQUINA A NEPTUNO. Se alquila un amplio y fresco salón, alto, propio para oficina o bufete. Para verlo, en la misma. Informes: Telf. A-8903.

PRADO 11, SE ALQUILA UN LOCAL propio para comercio. La llave e informes: Prado 90, por Animas. Telf. A-8903. B-1

SE ALQUILAN DOS ESPACIOSAS Y frescas naves, en Pozos Dulces, esquina a Desagüe. Precio de situación. Informes: Prado 90, por Animas. A-8903. B-1

EN OBISPO NUMERO 22, FRENTE a Secretaría de Hacienda, amplio local para establecimiento, con vidrieras al frente. Precio reducido. Informan: Manzana de Gómez 240. Teléfono A-4893. B-1

CUBA ESQUINA A MURALLA, ESPLÉNDIDO local para almacén o establecimiento, más de 1,000 metros superficiales, junto con el primer piso de la casa, 3 espaciosas habitaciones, piso mármol y servicios. Precio, arreglado situación. Informan: Manzana de Gómez 240. A-4893. B-1

HABANA Y MURALLA. ALQUILO esta hermosa casa de tres plantas, muy propia para Almacén o depósito con habitaciones para vivienda. Su precio de verdadera ganga. Para más informes: Manzana de Gómez No. 240 teléfono A-4893. B-1

ALQUILO EN LUZ Y OFICIOS, LOCAL de esquina, propio para establecimiento con varias divisiones y servicio. Informan: Manzana de Gómez 240, Telf. A-4893. B-1

ALQUILO ESPLENDIDO LOCAL PARA comercio en el mejor punto y más céntrico de la ciudad, esquina de Amistad y Barcelona, con diez puertas metálicas a estas calles y 350 metros de superficie. Informan F-2546. B-1

TLQUILO AMPLIA NAVE EN SUBIRANA 99, entre Desagüe y Benjumeda. Agua abundante. Precio de situación. Informa Dr. López Ibáñez, Oficios 12, teléfono M-1518. Las llaves en la bodega de la esquina. B-1

GRAN LOCAL, AMARGURA 34

Al lado Edificio Barraqué. Sobre columnas, más de 600 metros, piso granito. Haga una llamada: A-4376 e infórmese sobre el precio, o Neptuno y Amistad, Joyería «La Regente». B-1

GRAN LOCAL ESQUINA CON ARMATOSTES en $12, edificio moderno, bien situado, Avenida Apostol y Betancourt. Los Pinos, próximo paradero Miraflores. Informes calle B 260, altos, Vedado, F-2225. B-1

ALQUILERES

b1 NAVES y LOCALES

FIGURAS 118, $6.00

Magnífico terreno, todo cercado, muy propio para depósito y otra cosa análoga. Más informes, en Neptuno esquina a Amistad, Joyería «La Regente» A-4376. B-1

CARLOS III, ESQ. A ESPADA

Se alquila hermosa nave, dotada de todos los adelantos y facilidades, para industria de importancia. Se escuchan proposiciones, para todo el local o parte de unos y otros. Las llaves e informes, en San Pedro número 6. Telf. A-9619.

SE ALQUILA PARA BODEGA UNA esquina en Calzada y Amargura, Calvario, siempre fué bodega, alquiler de situación. Informan en Amargura 8, Calvario, tiene mostrador y armatoste, su dueño embarcó. B-1

EN $20.00, SE ALQUILA SALON CORRIDO, de esquina para comercio, buen punto, Marqués González y Concordia, frente al Frontón Jai Alai. Informes: Salud 21. Telf. M-4712. Coya. B-1

SOMBRERERO O PELETERO QUE quiera establecerse sin dinero, en la calle de Obispo, poco alquiler. Obispo 31 1/2, esquina a San Ignacio. B-1

MAGNIFICO LUGAR, PARADERO de la Especial, se alquila local propio para cantina, café o fonda. Tiene instalado mostradores, neveras, armatostes, etc., que se venden baratos. Calzada de Bejucal y Hatuey. Informan en Oficios No. 18, teléfono A-1161. Dr. García Rodríguez. B-1

ALQUILO NAVE POZOS DULCES

No. 3, casi esquina Lugareño, 600 metros, cielo raso, propia para almacén, depósito, industria. Precio: $35.00. Informan en la misma. Teléfono U-2311. B-1

¡BUSCA LOCAL PARA NEGOCIO?

LLAME AL

M. 6747

CON TODA SEGURIDAD ENCUENTRA EL QUE Vd. NECESITA O VAYA A

MORRO Y GENIOS

EDIFICIO "GOMEZ"

ALLI LE INFORMARAN

B-1

b2 APARTAMENTOS

VEDADO 23 Y 6

Apartamentos de lujo, comodidades modernas. Sala, comedor, 3 habitaciones, etc.

DESDE $25.00

Véalos de 9 a 12 y de 2 a 5. Informes, Obispo 16, altos.

THE GARDEN VILLAGE. EN $11.00 lindos apartamentos. Espacioso jardín, sala, dormitorio. A entre 10 y 12, Reparto La Sierra. Informes telf. F-3055. 14 No. 4 entre Línea y Once. B-2

SE ALQUILAN APARTAMENTOS frescos y cómodos, desde $12 hasta $20 en el «Edificio Arcos», calle F entre 19 y 21, Vedado. Informa el conserje. B-2

SE ALQUILA APARTAMENTO MODERNO de lujo, fresco y con vista al mar, cuarto piso, con todo confort, calle J esquina a Nueve, con garage. Precio $30.00. Informes M-1161. La llave en los bajos. B-2

b2 DEPARTAMENTOS

SE ALQUILAN DEPARTAMENTOS, muy frescos y baratos, en la Calle 17 y 4, Vedado, compuestos de sala, comedor, 2 o 3 cuartos, baño, cocina y patio. Para más informes: Pregunten por el Encargado, o Prado 90, por Animas. A-8903. B-3

b4 HABITACIONES

O' Reilly 51

Se alquilan baratas y magníficas habitaciones, amuebladas, amplias, ventiladas y frescas, con abundantes baños, agua caliente y fría, a todas horas. Moralidad y buen servicio. B-4

SE ALQUILA UNA HERMOSA HABITACIÓN, con balcón a la calle, a matrimonio sin niños o señoras solas, de toda moralidad, con o sin asistencia, Lamparilla y Villegas, altos de la Botica. B-4

ALQUILO MUCHAS HABITACIONES y accesorias altas y bajas en Neptuno 221 desde 5 pesos. El nuevo dueño de esta casa se ha propuesto favorecer a los inquilinos alquilándoles con un sólo mes adelantado. B-4

HABITACIONES BIEN AMUEBLADAS para caballeros. Se habla inglés. Buena ventilación. Familia pequeña sin niños. Se cambian referencias. Baño intercalado. Casa moderna construcción. Cuba 21 A, altos. B-4

O-REILLY 85, CASA PARA FAMILIA, media cuadra Parque Central, habitaciones con comida, precio de situación, agua caliente, luz, teléfono, confort, moralidad. B-4

ALQUILAMOS CUARTOS A 4 Y 5 pesos en Bernaza No 62, entre Muralla y Teniente Rey. Véalos. En la misma informan. B-4

BARATAS Y FRESCAS HABITACIONES

Maloja 1, esquina a Monte y Aguila, con vista a la calle, en $6.00 y $8.00. Llaves en la misma. Informes: Edificio «Bacardí», Apartamento 421, Sr. Torres. Telf. A-7830. B-4

SE ALQUILA UNA HABITACION calle 17 No. 269 entre E y D. Informan Teléfono F-6123. B-4

VIBORA: HABITACION FRESCA Y ventilada, con baño y vista a la calle, en casa de familia respetable. Tranvías en la esquina. Con comida o sin ella, Carmen número 4, esquina a San Lázaro. B-4

AGUACATE 124, ALTOS

Se alquilan habitaciones, desde $4.00 en adelante, para hombres solos. Casa tranquila y de moralidad. Informan en los bajos. B-4

EDIFICIO «CUBA», SEIS PISOS,

Empedrado 42. Se alquilan amplias y ventiladas habitaciones, muy baratas, elevador, lavabos, luz toda la noche, orden y moralidad. Telfs. M-2515 y M-5113. B-4

ALQUILERES

HABITACIONES

HABITACIONES. BAÑO PRIVADO, alquílanse toda asistencia. Buena comida. Comodidad, economía, moralidad. Línea 28 casi esquina J, Vedado. Teléfono F-6328. Tranvías ómnibus todas partes, por el frente. B-4

CALLE OCHO NUMERO 190 ENTRE 19 y 21, Vedado. Se alquilan amplias y modernas habitaciones, a precio de situación, no deje de verlas. B-4

GALIANO 103, ENTRE SAN JOSE y Barcelona: Habitaciones espléndidas desde $25 para uno; dos, $37. Lavabos, baños intercalados, agua caliente abundante, excelente comida, limpieza, luz, teléfono. Sólo moral absoluta. Teléfono M-7380.

b6 HOTELES

HOTEL ANDINO

SAN LAZARO Y M.

FRENTE A LA UNIVERSIDAD

El más amplio, moderno, fresco y mejor situado. Habitaciones y apartamenetos, todos con amplios balcones y baño privado. Inmejorables comidas: criolla y española. Precio sin competencia.

GARAGE PROPIO

B-6

HOTEL "RENO"

Antes «Providencia», Aguila 112, teléfono M-6504. El más céntrico (2 cuadras Capitolio), habitaciones y apartamentos ventilados, agua fría y caliente, closet y servicios privados. Excelente comida. Precios módicos. Su dueño: Sr. **Evaristo Cavada**, se hace cargo de gestionar diligencias a los clientes del interior lo mismo comerciales, que oficiales. B-6

IDEAL ROOM

PRADO 93-B FRENTE AL CAPITOLIO (POR EL PASAJE)

Visite esta casa por dentro, la mejor sin duda. Visítela por curiosidad. ¿Busca usted habitación grande, baño, agua caliente y fría, con muebles, sin ellos y comida? Sin duda la mejor. Buenos salones de recibo, balcón a Prado. Precios para matrimonios: comida y desayuno, desde 25 a 40 pesos. Apartamentos de dos grandes habitaciones, balcón a Prado, baño, comida y desayuno, para matrimonio 55 pesos. Exíjense referencias de moralidad y pagos. B-6

HOTEL SAN LUIS

BELASCOAIN 5 ....

Si desea pasar un verano delicioso y económico, visite este hotel y separe un apartamento. Los hay de todos precios y gusto. Cocina española y criolla.

GARAGE PROPIO

b7 CASAS de COMIDAS

SERVIMOS CANTINAS A DOMICILIO, una persona 40 centavos, dos personas 60 centavos. Pruebe y será nuestro cliente. Reina y Angeles Bar «El Polo». Hablen con el cocinero. B-7

b10 PERDIDAS

A LA PERSONA QUE ENTREGUE, en Línea 62, esquina a D., un perrito Pekinés, carmelita, que tiene una nube en el ojo derecho, se le dará una gratificación. B-10

SE SOLICITAN

sa Solicitud de Alquileres

NECESITO ALQUILAR UNA CASA para familia, que tenga de seis a siete cuartos y dos baños. Se prefiere de Infanta a Prado. Alquiler razonable. Informes: Sr. Sardiña, Calzada del Monte números 459 y 461, de 8 a 11 y de 2 a 5. S-A.

FAMILIA HONORABLE, DE TRES, solicita departamento independiente, en lugar céntrico de la Habana o Vedado, con luz y agua caliente. Paga $30.00. Se cambian referencias, E. número 122, Vedado. Telf. F-2107. Después de las 5 y media p. m.

sp Personas de Ignorado Paradero

SE DESEA SABER EL PARADERO de Juana Millián. La solicita un familiar que acaba de llegar de España. Informes: Hotel «Caracolillo», Egido 22. S-P.

b9 Agencias de Colocaciones

TENEMOS BUENOS CRIADOS, CHAUFFEURS, jardineros, cocineros, institutrice alemana, $60; cocinera alemana, $20.00. Más de 28 años. Telf. A-3070, Agencia «Beers». B-9

s1 CRIADAS y CRIADOS

SE SOLICITA CRIADA ESPAÑOLA, de mediana edad, que sepa servir bien la mesa y tenga buenas referencias, $15.00 y uniformes: Vedado. Calle 15 número 380, entre 2 y 4. S-1

SE SOLICITA UNA LAVANDERA en Calzada 161, altos, entre 20 y 22, Vedado. S-1

NECESITO UNA ENCARGADA PARA los niños en un colegio, sueldo 15 pesos y comida. También necesito un sirviente y un chauffeur con referencias. Informan Compostela 58, bajos. S-1

SE SOLICITA UNA MUCHACHITA para ayudar a los quehaceres de casa pequeña y corta familia. Puede dormir en la colocación. Anton Recio No. 71. S-1

SOLICITO COCINERA ESPAÑOLA que sepa su obligación y ayude a poco trabajo, indispensable duerma en la colocación. Sueldo 10 pesos. Calle 17 No. 456 entre 8 y 10, altos. S-1

SE SOLICITA UNA CRIADA DE cuartos, que sepa coser y traiga buenas referencias, en Línea número 62, esquina a D. S-1

SE SOLICITA UNA JOVEN ESPAÑOLA para limpiar y cocinar, si no sabe cocinar bien y tenga referencias que no moleste. Línea 59, entre A y B, Vedado. S-1

SE DESEA UNA CRIADA BLANCA, en Jesús Peregrino número 110, altos, entre Infanta y la Quinta de Los Molinos. S-1

SE SOLICITA UNA PERSONA QUE sepa coser. Sueldo: $10.00. Calle 6 número 58, altos, entre Quinta y Séptima, Vedado. S-1

SE SOLICITA UNA JOVEN ESPAÑOLA para todos los quehaceres de la casa; familia corta, buen trato, dormir en la colocación. Informan: Juan Delgado y San Mariano, Santos Suárez, Villa Aurelia. S-1

SE SOLICITA UNA CRIADA ESPAÑOLA para cuartos, que sepa su obligación y que cosa un poco, sin melena. Calle 15 número 304, entre B. y C. S-1

SE SOLICITAN

s1 CRIADAS y CRIADOS

CALZADA 139, BAJOS, ENTRE 14 y 16, Vedado, solicito española, para limpiar y ayudar cocina, durmiendo aquí, $12.00 con uniformes. S-1

SE SOLICITA, PARA CORTA FAMILIA, criada que hable inglés, para cuartos, servir la mesa y lavar alguna ropa. Se piden referencias. Sueldo: $15.00, ropa limpia, uniformes y salida semanal. Para tratar, de 1 a 4. Calle A. número 20, altos, entre Línea y Once, Vedado. S-1

SOLICITO CRIADA ESPAÑOLA, TRABAJADORA y seria. Sueldo $8.00, casa, comida, ropa limpia y uniformes. Dormir en la colocación. Calle 12, esquina a Quinta Avenida, Ampliación Almendares S-1

s2 COCINERAS y COCINEROS

SE SOLICITA UN COCINERO QUE duerma en la casa y tenga recomendaciones. Sueldo 15 pesos. Calle 18 entre 5a y 7a. Avenida Red. Miramar. Valdés Fauli. S-2

SE SOLICITA JOVEN ESPAÑOLA para cocinar y limpiar casa pequeña matrimonio solo. 12 No. 195 entre 19 y 21, Vedado. S-2

SOLICITO SEÑORA MEDIANA EDAD para cocinar y ayudar limpieza, referencias, $7.00. D No. 194 esquina 21. S-2

SOLICITO CRIADA ESPAÑOLA, COCINAR y limpiar, alta, buena presencia, sueldo, 10 pesos, Luz Caballero 8, entre Milagros y Santa Catalina, Víbora, I-3705. S-2

SE SOLICITA UNA BUENA COCINERA, en San Miguel 130., entre Lealtad y Escobar. Que traiga referencias. S-2

SE SOLICITA COCINERO O COCINERA, que duerma en la colocación y tenga referencias, finca «Peñuelas», kilómetro 16, carretera de Arroyo Arenas. S-2

SE NECESITA JOVEN ESPAÑOLA para cocinar y limpiar. Corta familia. Sueldo $8. Concordia 142. S-2

SOLICITO BUENA COCINERA, AYUDAR en otros quehaceres. Ha de dormir en la colocación y traer referencias. Carlos III número 75, altos, entre Almendares y Luaces. S-2

EN TEJADILLO 34, ALTOS, SE SOLICITA una joven blanca, para cocinar y limpiar, que duerma en la colocación. S-2

SOLICITANSE DOS ESPAÑOLAS PARA cocinar y limpiar. Han de saber cocinar bien. San Miguel 157, altos, entre Gervasio y Belascaín. S-2

PARA COCINAR Y UNA PEQUEÑA limpieza, solicitamos señora peninsular. Sueldo $10.00. No duerme en la colocación, E. Ruiz, Corrales 6, altos. S-2

s3 MANEJADORAS

MUCHACHA BLANCA, LIMPIA Y formal, para cuidar niños pequeños, dormir colocación. Sueldo 10 pesos, casa, comida y ropa limpia, Hotel «Trotcha», Calzada esquina a 2, Departamento 33. S-3

S11 Agentes y Vendedores

AGENTES DE AMBOS SEXOS,

que deseen ganar de $2.00 a $7.00 diarios, en trabajo fácil y honorable. Pueden dedicar todo o parte de su tiempo desocupado. No se necesita experiencia. Se concederán exclusivas en todo el territorio nacional. Para informes completos, visítenos o escriba a General Manager, Manzana de Gómez 217, Habana. S-11

VENDEDORES, CON CLIENTELA en la plaza de la Habana, se solicitan, para la venta en comisión, de Jabones, Mantequillas y Embutidos. Informan en la Calzada del Monte número 459, de 8 a 11 y de 2 a 5. S-11

PARA TODA LA ISLA NECESITAMOS vendedores activos ganando magnífica comisión por adelantado, artículo fácil atractivo, útil. Gorriarán y Michelena, Metropolitana 808, Habana. S-11

12 OPERARIOS Y APRENDICES

SE SOLICITA UN DEPENDIENTE, en la Farmacia «La Nueva», Calzada 84, entre A. y B., Vedado. No se informa por teléfono. S-12

s13 SOCIOS

FACILITAMOS TRABAJO EN CASA. Habana o interior, buena remuneración. Adjunte sellos contestación. Partida Publishing Co. Apartado 843, México D.F. México. S-14

s14 VARIOS

COMERCIANTES

Se solicitan personas formales jóvenes o de edad entendido en víveres que tengan casa abierta o que desee abrir para ventas al por mayor de contado, hay campo para todo comercio. Informes en Condesa 7, entre Campanario y Lealtad. Sr. Vilar. S-14

DESEA COLOCARSE UN BARNIZADOR español, barniza, esmalta, tapiza, pinta. Informan teléfono U-6772 S-14

SOLICITO ENCARGADA, PARA LA limpieza y cuidado de un piso, a cambio de habitación, prefiriendo dos señoras formales, de mediana edad. Sol 72. S-14

¡¡GRAN NEGOCIO!!

Se solicita un socio con 500 pesos para poner un negocio en la Habana que dejará 30 pesos diarios, usted manejará su dinero. Se vende un tren de pesca muy barato. Caridad Ramos, Sábalo, Pinar del Río. S-13

ENFERMOS DEL ESTOMAGO

Hígado, Vesícula Biliar, Ulcera Gástrica o Duodenal, Colitis o Intestinos. Probad con un frasco del maravilloso patente, en polvo, **«Bismagen» y bendeciréis la hora en que decidisteis tomarlo.** S-14

SE OFRECEN

s1 CRIADAS y CRIADOS

SE DESEA COLOCAR UNA ESPAÑOLA, para cuartos o comedor. Sabe zurcir y lavar ropa fina. Tiene referencias. Telf. A-5394. O-1

SE DESEA COLOCAR UNA JOVEN española, para criada de mano o manejadora. Calle 27 número 265, entre B. y C. Telf. F-4747. O-1

SE OFRECE UNA MUCHACHA, PARA criada de cuartos o criada de mano. En la misma, una señora, de mediana edad, para cocinar. Informan: F-5712. O-1

SE OFRECE JOVEN ESPAÑOLA PARA la limpieza de casa particular, tiene referencias, informan Bernaza 31, azotea, o por el teléfono M-4453, pregunten por Ramona. O-1

SE DESEA COLOCAR UNA MUCHACHA española para criada de manos o de cuarto, tiene referencias. Teléfono: F-6062. Pregunten por Rodríguez. O-1

SE OFRECEN

s1 CRIADAS y CRIADOS

CRIADO ESPAÑOL RESPETUOSO se ofrece para limpiar por horas. Envíe postal a Servando, Animas 167, entre Marqués González y Oquendo. O-1

SE DESEA COLOCAR UNA MUCHACHA española de criada de mano o para todo, sabe cumplir con su deber, tiene referencias de familia conocida. Informes teléfono F-1728, calle 8 y 21, Vedado. O-1

SE DESEA COLOCAR JOVEN ESPAÑOLA de criada de manos o de cuartos, en honrada, trabajadora. Informa Baños entre 23 y 25, No. 112. Teléfono F-6166. O-1

SE DESEA COLOCAR UNA JOVEN española de criada de manos o comedor, es formal y trabajadora, tiene buenas referencias, Villegas 107, teléfono M-5405. O-1

JOVEN ESPAÑOL DESEA COLOCARSE para criado de mano, dependiente comedor, camarero o cosa análoga, ha trabajado en buenas casas y tiene referencias. Aguila 231 teléfono A-3090. O-1

UN JOVEN DEL CAMPO, BLANCO, desea colocarse de criado de mano o jardinero. Tiene buenas referencias. Calzada de Buenos Aires número 1, Cerro. O-1

SE DESEA COLOCAR UNA MUCHACHA española, para criada de mano o de cuartos. Sabe planchar ropa fina de señora. Tiene magníficas referencias. Informan: 15 y 20, Vedado. F-6063. O-1

SE DESEA COLOCAR UN CRIADO de mano, peninsular. Sale al campo y sabe cumplir con su obligación. Informan: A-1878. O-1

DESEA COLOCARSE DE CRIADO de mano o de manejadora una joven de color, sabe cumplir su obligación, tiene quien la recomiende. Calle 21 entre D y E. número 274 A. O-1

SE OFRECE CRIADA DE MANO Española, sabe servir muy bien la mesa, tiene muy buenas referencias. Telf. A-3343. O-1

REFINE ENGLISH SPEAKING girl honest and capable, desires position as nursery governer or nurse for young ladies or children, whole or half days. Calle 8 No. 23 entre 11 y 13, Vedado. O-1

SE DESEA COLOCAR UNA JOVEN española de criada de mano, tiene referencias. Informan en Zanja 128 altos al lado del taller de maderas. O-1

JOVEN ESPAÑOLA, DESEA COLOCARSE de criada de mano o comedor. Tiene referencias, Villegas 107. Telf. M-5405. O-1

SE OFRECEN UNA CRIADA Y UNA cocinera. Informan: M-9482. O-1

SE DESEA COLOCAR UNA MUCHACHA española para criada de manos o cuartos, tiene referencias. Informan F-6062, Calle 8 y 21, Vedado. O-1

SE DESEA COLOCAR UNA JOVEN española, para criada de mano o manejadora, es formal y trabajadora. Informan en Línea número 112, esquina 14. O-1

CRIADO ESPAÑOL RESPETUOSO se ofrece para limpiar por horas, tiene quien lo recomiende. Animas 167, entre Marqués González y Oquendo. O-1

SE DESEA COLOCAR UNA SEÑORA, de criada de mano o cocinar y limpiar a corta familia. Tiene referencias y lleva tiempo en el país. Tamarindo 20, Jesús del Monte. O-1

SE DESEA COLOCAR UN JOVEN español de criado de mano, sabe trabajar, tiene buenas referencias. Informan Vedado, calle Paseo No. 8, teléfono F-5262. O-1

s2 COCINERAS y COCINEROS

SE DESEA COLOCAR, MAESTRO COCINERO y buen repostero, joven, del país, acostumbrado a trabajar en hoteles y casas particulares. Tiene referencias de las mismas. Informes: Obrapía y Compostela. Telf. M-4260. O-2

SE DESEA COLOCAR UNA ESPAÑOLA, para cocinar y limpiar. Duerme fuera. Calle 2 número 266, esquina a Zapata. O-2

SE DESEA COLOCAR UNA MUCHACHA española para cocinar, sabe cocinar bien, no le importa ayudar algo a la limpieza. Universidad 17 A entre Sierra y Santa Rosalía. O-2

SE OFRECE UNA COCINERA ESPAÑOLA sabe cocinar a la criolla y española, es muy limpia, sabe de repostería, lleva muchos años en el país. Cuba 99. O-2

SE OFRECE UNA CRIADA ESPAÑOLA para todo el servicio, o para cocinar solamente en casa de moralidad. Informan Aguila 231, teléfono A-3090. O-2

DESEA COLOCARSE UNA COCINERA de mediana edad, sabe cumplir con su obligación. No duerme en la colocación. Calle Baños No. 49, teléfono A-3343. O-2

COCINERA REPOSTERA ESPAÑOLA, la de mediana edad desea colocarse, no se coloca menos $10 para arriba, tiene buenas referencias. Informan F-2122, 12 y 21, bodega. Teléfono F-2122. O-2

DESEA COLOCARSE UNA COCINERA española inglesa de mediana edad. Tiene altoa experiencia de la cocina. Informes calle 11 No. 114, entre 22 y 24, apartamento 16, Vedado. O-2

SE DESEA COLOCAR UNA ESPAÑOLA para cocinar y limpiar, a corta familia. Teléfono F-3330 H 2, Carnicería. O-2

SE DESEA COLOCAR UNA JOVEN española para cocinar y limpiar. Maloja 6 entre Angeles y Aguila. O-2

SE OFRECE BUEN COCINERO ESPAÑOL, cocina criolla, española, francesa, repostería y pastelería, es hombre solo, sale al campo. Sueldo de situación. Obrapía 99, altos, Antonio. A-9189. O-2

COCINERO REPOSTERO ASIATICO desea colocarse en casa particular, sabe muy bien cocinar a la criolla y española, tiene buenas referencias, informan calle No. 45 preguntar Andrés León, teléfono U-7902. O-2

UNA COCINERA AMERICANA REPOSTERA que acepta cocinar criolla y americana, tiene buenas referencias. Desea colocarse con buena familia. Informan 15 entre 18 y 20, Vedado, telf. F-4669. O-2

COCINERO DE COLOR: SABE VARIAS cocinas y muy limpio con plaza o sin plaza y sabe de repostería. Picota No. 56, Luders Justin. Va al campo. O-2

SE OFRECEN DOS COCINERAS ESPAÑOLAS, saben repostería, tienen buenas referencias. Informan en Belascoaín 637. O-2

MAGNIFICA COCINERA, ESPAÑOLA, desea colocarse, o para todos los quehaceres de corta familia. Tiene referencias y no duerme en la colocación. M-3867. O-2

COLOCASE BUEN COCINERO Y REPOSTERO, joven, en casa particular, muy cumplidor y tiene buenas referencias. Telf. M-6894. O-2

SE OFRECE BUENA COCINERA REPOSTERA española, sabe cocinar bien de todo, tiene muy buenas referencias. Telf. A-3348. O-2

M.E.C.D. 2016

SE OFRECEN

COCINERAS - COCINEROS

SE DESEA COLOCAR UNA SEÑORA española, para cocinar y limpiar, a corta familia. Es cumplidora y tiene referencias.

SE DESEA COLOCAR UN COCINEro y repostero, acostumbrado al servicio de casa particular o comercio, no teniendo pretensiones. También salgo al Interior. Informes: Laureano Trocadero 28. Telf. A-0347. O-2

DESEA COLOCARSE UNA ESPAñola sin pretensiones pora cocinar y limpiar. Informan Galiano 7 A, Esquina a Trocadero. O-2

SE DESEA COLOCAR UNA ESPAñola, de mediana edad, para cocinar o cocinar y limpiar, siendo corta familia, o para criada de mano, en casa de moralidad. Informan: Maloja 33, entre Rayo y San Nicolás.

MANEJADORAS

ENGLISH SPEAKING GIRL DESIres position as nurse. Has very good references. Call 5th, Street, between B. and C. núm. 59, Vedado. O-3

SE DESEA COLOCAR UNA MANEjadora de color, prefiere niños chiquitos. Tiene buenas referencias. Calzada 147 (altos) entre J y K, Vedado, en la misma una buena cocinera

INSTITUTRICES

JOVEN SEÑORA CUBANA, ESMEradamente educada en los Estados Unidos, que ha viajado por toda Europa, con cultura literaria y artística; habla correctamente español e inglés y bastante francés, desea posición como educadora o institutriz de niños o señorita exclusivamente en familia de alto rango social. Dirección por correo: Hotel Palace, G y 25, Apartamento No. 701. Teléfono F-8851. O-5

s7 Lavanderas y Lavanderos

UNA BUENA LAVANDERA DE COlor de mediana edad, desea encontrar ropa para llevar a su casa, tiene recomendaciones. Sabe cumplir con su obligación. Calle 21 entre D y E, No. 274, A. O-7

s8 CHOFERES

DESEA COLOCARSE CHAUFFEUR español particular o comercio, tiene buenas referencias de familias conocidas. F-6567. O-8

s10 OFICINISTAS

SE OFRECE TENEDOR DE LIBROS. Posee conocimientos de inglés, es mecanógrafo y taquígrafo. No tiene grandes pretensiones. Consulado 75 A, altos. Sr. Trujillo. O-10

s14 VARIOS

ME HAGO CARGO DE REPARTIR toda clases de anuncios de casas comerciales. Escriba a Simeón. Departamento de Auncios DIARIO DE LA MARINA. O-14

MATRIMONIO ESPAÑOL, SIN FAmilia, desea colocarse en casa particular. Tienen buenas referencias. También una española, para cocinar y ayudar a la limpieza, si es corta familia. Informan: 19 entre A. y B., Carnicería. O-14

COMPRAS

CASAS

COMPRO CASA, EN $2,300.00, VEdado, Ampliación o Reparto Almendares, de la Calle 16, hacia abajo. No corredores. Véame: Campello. Todos los días, a cualquier hora, en la Calle C., entre 10 y 12, Reparto Almendares. C-1

COMPRO CASAS EN LA HABAna. Rápidamente, Lealtad 238, entre Carmen y Belascoaín, Salvador. C-1

3 FINCAS RUSTICAS

COMPRO FINCA, DANDOME FACIlidades de pago, de una caballería, en Carretera Tierra colorada, sin piedras, pozo fértil. No quiero chalet. Por escrito a H. Casals, Acosta 73, altos. C-3

6 AUTOMOVILES

SE COMPRA UNA MAQUINA CErrada 5 pasajeros propia para alquiler, precio de situación al contado, teléfono F-1771, Fuentes. C-6

COMPRO AUTOMOVILES USADOS

En buen estado para la reventa o propios para desarmar

ACCESORIOS Y REPUESTOS NUEVOS DE IMPORTACION Y TAMBIEN DE USO. TODOS A PRECIOS BARATISIMOS.

J. S. García, Galiano 45, entre Virtudes y Concordia. M-2676 Habana

CUÑA EN BUEN ESTADO SE COMpra. FO-1762. Exclusivamente de 9 a 12 de la mañana. C-6

COMPRO 4 O 6 GOMAS 32x4.1|2 O 33x5 que estén en buen estado. A-5583. C-6

9 MUEBLES y PRENDAS

Compro MUEBLES

Juegos de cuarto, comedor, sala, recibidor, radios, neveras, muebles de oficinas en general. Pago más que nadie. «La Casa Gris». Angeles 5. Telf. M-2914. C-9

DESEO AMUEBLAR APARTAMENto pequeño, a un costo moderado, estoy interesado de la compra de muebles buenos pero baratos, pagando al contado. Escriba Departamento Anuncios Clasificados, C.A.W. C-9

SE COMPRAN NEVERAS PARA BOtellones y botellones en cualquier cantidad. Concordia 86, bajos. C-9

MUEBLES, COMPRO

En todas cantidades. Liquido casas, oficinas, fondas, establecimientos, muebles, maletas, máquinas de coser, efectos sanitarios, «La Moderna», Salud 3. A-6620. C-9

COMPRAS

6 AUTOMOVILES

A-4775: COMPRO

No venda sus objetos de Arte, plata y muebles finos, sin avisar antes al Teléfono: A-4775. Pagamos mejor que nadie. «Los Tres Hermanos», Consulado 94 y 96. C-9

M-6868. COMPRO MUEBLES, PIAnos, radios, máquina de coser, escribir, lámparas, neveras, objetos de arte, lunas viejas, compro casas completas, operaciones rápidas pago más que nadie. M-6868. C-9

Salud 11, Darriba

Compro muebles, toda clase: Oficina, máquinas coser, escribir, contadoras, vidrieras, armatostes, café y fonda, equipajes, casas completas, lámparas, mamparas, efectos sanitarios, radios. Aviso personal. No tenemos teléfono. C-9

Compro Objetos Arte

Liquido casas completas: adornos, porcelana, Plata todo lo que tenga. Pianos, máquinas coser y escribir. Pago enseguida. Avise a «La Predilecta», San Rafael y Oquendo o U-2530, cuando funcione). C-9

ORO

Compramos prendas de todas clases, de oro, platino, plata o enchape. Monedas de oro y plata de cualquier nación.

CARBALLAL HERMANOS

SAN RAFAEL 138, entre Belascoaín y Gervasio. T. U-5744. Pagamos más que nadie. V-9

10 UTILES de OFICINAS

COMPRO

Muebles de oficina: máquinas de escribir y sumar, archivos, Kardex, mimeógrafos y todo lo relacionado con oficina. Llame: Telf. M-9603. C-10

CAMBIOS

CAMBIO FINCA RECREO 15 MInutos Habana Rancho Boyeros, urbanizada, agua corriente, teléfono, electrecidad, 50,000 metros cuadrados con carretera y 200 arboles frutales, casa vivienda lujosa, costó $30.000, casa garage $1,900, casa encargado, $1.800. Por finca rústica buenas tierras provincia Habana buena carretera. Igualmente cambio casa Habana Loma Universidad por finca rústica Habana. No Corredores. Informes, Arsenio del Valle, 17 y C número 304, teléfono F-5670. CC-3

ARRENDAMIENTOS

CASAS

PROPIETARIOS

La Inversionista arrienda casas grandes y pequeñas. Hace anticipos de alquileres. Aguacate 15, Departamento 5. AA-1

3 FINCAS RUSTICAS

SE ARRIENDA FINCA DE CINCO caballerías, situada en Mangas, Artemisa. Casa, pozo, buenas tierras laborables, aguadas. Informes: Oficios 82. Telf. M-2781, de 9 a 11 a. m. AA-3

ARRIENDO FINCA, DOS CABALLErías, buena casa, dos pozos, turbina eléctrica, tubería, arboleda, buenas cercas metálicas, al lado Güira de Melena, Hotel San Carlos, Gutiérrez.

VENTAS

1 CASAS

SE VENDE, POR MENOS DE LA mitad de su valor actual, casa de mampostería, de sala, dos habitaciones, comedor, etc., en Delicias casi esquina a Quiroga, Jesús del Monte. Informes: Robert E. Hollingsworth, O-Reilly 4. Telf. A-1252. V-1

SE VENDE MAGNIFICA RESIDENcia en lo mejor del Vedado, calle Baños 192, entre 19 y 21, más de un solar, construcción moderna, árboles frutales, muy barata. Informes: Teniente Rey 3, altos, teléfono A-9670. V-1

VEDADO. CALLE G EN LA LOMA, y acera sombra, vendo casa, una verdadera ganga, moderna y con grandes comodidades, baratísima y facilidades de pago. Guillermo Delmonte, Habana 84. A-2474. V-1

OPORTUNIDAD SIN IGUAL

Vendo 5 casas, por tener que embarcarme, rentan un interés por arriba del 12 por 100. Juntas o separadas, facilidades de pagos. Situadas: la primera, en Guanabacoa lo más céntrico mampostería 2 plantas, y espacioso jardín, servicios criados, garage, etc. La segunda, Reparto Lawton, Concepción, 1 sola planta, fabricación moderna. La tercera y cuarta, lo mejor de Santos Suárez, modernas, 2 casitas preciosas. La quinta, lo mejor de J. del Monte, una cuartería con 2 casitas al frente y 5 habitaciones al fondo. Las 2 primeras se alquilan para Agosto. No corredores, ni charlotanes. Informa José Terceiro, Empedrado 74. V-1

PARA RENTA VENDO CASA ESquina 2 plantas, moderna, situada en lo mejor de la Habana, compuesta de sala, comedor, 4 cuartos, baño intercalado, cocina y servicios criados, altos iguales. Precio: $7,000 Quintana, Chacón 23, A-7733. V-1

VENDO CASA LEALTAD DOS CUAdras Reina. Tiene sala, comedor, seis cuartos con 200 metros de azotea y citarón. $3,300; parte al contado, el terreno sólo vale el dinero. J. Llanes, Sitios 42, esquina a San Nicolás. V-1

GANGA. BUENAVENTURA 16, A diez metros de la calle Concepción. Mampostería, sala, comedor, cuatro cuartos, cocina, baño y servicio de criados, $2.000-00. Está vacía, puede verla de 2 a 4 de la tarde. V-1

VENTAS

1 CASAS

SE VENDE GRAN RESIDENCIA ESquina de fraile. Informan: Línea núm. 126, bajos, Vedado. V-1

CERRO. VENDO CASA MAMPOSTEría Salvador 19 y medio, entre Chaple y Moreno. Sala, saleta, 3 cuartos y baño. $2.000 al contado $700. Propietario Sr. Diaz Galiano 75, café Encanto, M-9276. V-1

VERDADERA GANGA: CASA MOderna, 4 plantas, frente cantería, cuadra y media del Capitolio. Lo mejor de la Habana, $14,000.00. Directamente, el dueño: Cienfuegos 19, segundo piso. V-1

2 SOLARES

VEDADO: SE VENDE LA MEJOR esquina de fraile, en J. y 25. Lo más alto, a la entrada, terreno llano y con vista al mar, sin vecinos al frente. A una cuadra de la Universidad, 1,133 metros. Precio: $16.00 metro.

SE VENDE, TAMBIEN, UNA PARcela, con frente a J., a la sombra, pegada a 23, con el frente que quiera por un fondo de 22 o 36 metros. Precio: $17.00 metro. Facilidades de pago, Oficios 22, Notaría. A-2994. V-2

JESUS DEL MONTE A $1.00 EL METRO

Solar calle Delicias y Colina 2237 Met. a una cuadra de la Calzada. Informa A. López. Aguiar No. 100. Teléfono A-3318. V-2

VEDADO. CONFORTABLE PRIMER pico. Terraza, sala, comedor cuatro habitaciones, baño intercalado, cuarto baño criado, escale de servicio. 19 No. 109, entre L y M. F-5294. V-2

3 FINCAS RUSTICAS

SE VENDE LA MAGNIFICA FINCA «Capellanía», cinco caballerías, tierra inmejorable, buenas aguadas. En ella están situadas las canteras de piedra, con que se edificaron los mejores palacios de Cuba. Situada: Carretera Ceiba del Agua a Artemisa. Informes: Oficios 82. Telf. M-2781. De 9 a 11 a. m. V-3

FINQUITA RECREO: 11,000 MEtros terreno, vivienda con su garage, frente a la Carretera Central, entre Arroyo Arenas y Punta Brava, a 15 minutos del Capitolio. Muchos árboles frutales en producción, entrada concreto, parque inglés, Jardines, etc. Precio: $7.500-00. Informan: Muralla No. 3, teléfono M-9206. V-3

RUSTICA. CAIMITO DEL GUAYAbal, deseo vender como verdadera ganga, finca 2 caballerías, aguada inmejorable, bastantes frutales. Aproveche oportunidad; baratísima por necesidad de hacer participación. F-4838. V-3

POR EMBARCAR, VENDO MI FINquita, frente a la Carretera Central, entre Caimito y Guanajay, con buena arboleda y casa, 29,822 metros. Su dueño: Alberto González, Miramar Gallús, Almendares, Marianao. Las guaguas «La Estrella Cubana», de Jacomino, lo dejan en la puerta. Trato directo. V-3

4 ESTABLECIMIENTOS

VENDO BODEGA EN CUATRO MIL pesos, otra de dos mil pesos, otra de quinientos pesos. Café La Gerona, Monte 339 media cuadra de los Cuatro Caminos. Jesús Sueiro Vázquez. V-4

VENDO MI PROPIEDAD CON BOdega en el mejor punto de la Habana, quinientos metros fabricados, precio quince mil pesos. Informan Monte 229, café La Gloria, media cuadra de los Cuatro Caminos, Jesús Sueiro, Vázquez. V-4

VENDO BODEGA EN UN SITIO DEL Vedado sin competencia, $35 venta diarios, mitad cantina, soy dueño de la propiedad a prueba, facilidades pago. Cuenya, Monte y Someruelos, café. V-4

SE VENDE CAFE-LECHERIA, LO doy barato por embarcarme, alquiler con vivienda $15.00., baño-María y luz $4.40 total al mes, $19.40. Informan Pocito 19. J. Casas. V-4

FARMACIA. SE VENDE, CALLE tranvía principal, casa barata para familia. Poco contado resto plazos muy barata. San Rafael 170 bajos, entre Oquendo y Soledad. V-4

ATENCION. LOCAL PARA BODEGA con armatostes y demás enseres, alquilo en 8 pesos, esquina Santa Ana No. 18. Informan Pila 10, depósito de Carbón. Teléfono M-4844. V-4

VENDO BODEGA BUENA MUY CANtinera de esquina, mucho barrio, buen contrato, la doy a tasación por tener que embarcarme. Informes Vives y Rastro, (barra) V-4

POR EMBARCAR, VENDO MI FINquita, frente a la Carretera Central, entre Caimito y Guanajay, con buena arboleda y casa, 29,822 metros. Su dueño: Alberto González, Miramar y Gálvez, Barbería, Almendares, Marianao. Las guaguas «La Estrella Cubana», de Jacomino, lo dejan en la puerta. Trato directo. V-3

SE VENDE TIENDA MIXTA CON panadería, próxima importante central azucarero, provincia Habana, o admite socio para extender negocio, zona muy productiva. Informes, Lamparilla 3, almacén. V-4

REGALO BODEGA CASI ALMACEN

Por necesitar urgentemente embarcarse dueño, véndese regalada bodega casi almacén, vendiendo 40 pesos di arios, mitad cantina. Deja mensualmente 150 pesos libres utilidad. Precio balance. Mitad contado. Informes sin mentiras. Suárez, Belascoaín y Figuras, café. V-4

VENTAS

5 BOVEDAS Y PANTEONES

SE VENDE POR MENOS DE LA mitad de su valor actual, casa de mampostería, de sala, dos habitaciones, comedor, etc., en Delicias casi esquina a Quiroga, Jesús del Monte. Informa: Robert E. Hollingsworth, O-Reilly 4, teléfono A-1252. V-5

6 AUTOMOVILES

BUICK 1931 DE 5 PASAJEROS, 4 puertas, 6 gomas en buen estado con fundas laterales niqueladas, Reflector, Radio y reloj en perfecto estado. Carrocería en buen estado. Chapa 32-33. Puede verse en el Garage de Concordia 181 entre Aramburo y Hospital. V-6

DODGE 1930 ACABADO PINTAR, 4 gomas y 2 ruedas repuesto, tipo Senior 6 cilindros, 5 pasajeros, Perfecto estado mecánico. Véase en Garage Concordia 181 entre Aramburo y Hospital. V-6

CAMION CHEVROLET 1930, CON carrocería de reparto de leche, de 1 y media toneladas, en magníficas condiciones. Muy barato y con facilidades de pago. Agencia Ford de Marianao. V-6

CAMION FORD DE 1933, CON CASEta cerrada y carrocería estacas, gomas dobles, 32 por 6. Como nuevo, barato y con facilidades, Agencia Ford de Marianao. V-6

RUGBY CERRADO, 4 PUERTAS, 32 kilómetros por galón, buenas gomas y funcionamiento a prueba. Se regala: $125.00. Bernaza 27, entre Lamparilla y Obrapía, Garage. V-6

VENDO UN CHRYSLER ABIERTO del 30, de 5 pasajeros en $250.00. Puede verse en Aguila y Concordia, Almacén de pieles. V-6

SE VENDE UN CAMION FORD SIN fin con cortonera forrada de aluminio y todo en buen estado, se da en 50 pesos, para verlo Puente de Agua Dulce, por Concha y después de las 4 en Jacomino Rosario No. 14. V-6

VENDO CAMION MACK 5 TONELAdas con carrocería trabajo muy poco, está como nuevo, es una ganga. Fernández, Luyanó 116. Habana. V-6

ESTRELLA CERRADO, CINCO PAsajeros, 32 kilómetros por galón. Buenas gomas y funcionamiento a prueba. Se regala: $125.00, Bernaza 27. entre Lamparilla y Obrapía, Garage. V-6

VENDO AUTOMOVIL «WHIPPET», abierto, cinco pasajeros, en buen estado, Empedrado 8, Garage. V-6

SE VENDE AUTOMOVIL STUTZ. SE da barato. Puede verse en Figueroa y D-Strampes, (Víbora). Telf. I-5116 V-6

VENDO AUTOMOVIL PLYMOUTH abierto, está completamente nuevo del todo, véalo y se convencerá, lo doy muy barato. Informan Habana y Amargura, de 9 a 1, solamente. Pedro. V-6

CAMION PROPIO PARA CIGARROS, Tintorería, Tienda o Lechería, acabado de reparar, buenas gomas 30 por 5, acumulador nuevo, marca Studebaker, ligero. Véado. 10 Octubre 596 esquina a Carmen, Víbora. V-6

SE VENDE UN AUTOMOVIL CErrado marca La Salle, completamente nuevo. Con cinco gomas nuevas, acumulador y chapa nueva. Informan en 10 esquina a 21. Vedado. V-6

VENDO AUTOMOVIL PLYMOUTH, cerrado, cuatro puertas, con motor a toda prueba. Pintura, vestidura y gomas nuevas. Verse: Garage «Doval», Trocadero y Amistad.

SE VENDE SINFIN CARROCERIA de estaca de dos toneladas. Informan Ayestarán No 16, Callejón de Méndez, Bodega. V-6

PARA MOTOCICLETAS, PIEZAS O cualquier reparación, la casa «Presas» cuenta con el más perfecto taller. Garantía y precios módicos. Informes: Presas, Amargura número 51, entre Aguacate y Compostela. Telf. A-7769. V-6

SE VENDE UN HISPANO DE 7 PAjeros. Informan en Zanja 143. V-6

CHEVROLET SEDAN DE LUJO 1933. Se vende uno, completamente nuevo| Puede verse, en 23 y P., Agencia Dodge. V-6

CAMION CHEVROLET PARA REPARto de leche en perfectas condiciones se vende barato. Agencia Ford de Marianao. Real y Avenida de Coluhbia. FO-9240. V-6

CAMION CHEVROLET DE 1,1|2 TOnelalas, carocería de estacas se vende de muy barato y con facilidades de pago. Agencia Ford, de Marianao. Real y Avenida Columbia. FO-9240. V-6

CHASIS PARA CAMION FORD Y Chevrolet modernos, tenemos varios cortos f largos a precios de ocasión. Facilidades de pago. Agencia Ford de Marianao. FO-9240. V-6

7 MAQUINARIAS

MAQUINA MOLER CARNE LA MEjor y garantizada, muy barata, una caja de hierro, un molino café, francés con motor. Sitios y Escobar, Bodega Pérez. V-7

LA CASA DE LOS MOTORES, EGIdo 39, casi esquina Acosta, Bombas, motores y Dinamos. Reparaciones. Se compra un torno. V-7

«EL CENTRAL», COMPRA Y VENta de maquinarias, motores de petróleo, gasolina, eléctrica y de vapor, bombas de agua y tuberías, trasmisiones, poleas, chumaceras, calderas y efectos eléctricos. Cristina 38-D esquina San Felipe. X-1615. Vicente Sánchez, Habana. V-7

VENDO MAQUINA DE PLANCHAR Hoffman, muy buen estado. Escobar 106. V-7

VENTAS

7 MAQUINARIAS

VENDO APARATO RAPIDO IDEAL 100 kilos y 25, un tostador criollo 50 libras; un molino café, despedradoras de café. Cueto No. 190, Luyanó. Juan López. V-7

MAQUINARIAS: GRANDES EXIStencias de maquinarias reconstruídas, para infinidad de industrias. Compra y venta de maquinaria. Diríjase: Hotel de Ventas de Eduardo Bohigas, Calzada 10 de Octubre 96, Habana. V-7

8 DE ANIMALES

SE VENDE A PRECIO DE SITUAción, mulos de todas clases, caballilos de monta, Ponny, carros y arreos de todas clases, arañas, faetones Marina esquina a Atarés, J del Monte, frente al taller de Gancedo. Teléfono X-2876. **Jarro y Cuervo.** V-8

SE VENDEN TRES NOVILLAS, DE raza, recentinas, juntas o separadas. Se dan facilidades de pago. Se pueden ver en Miramar y Díaz, Reparto Columbia, Marianao. V-8

9 MUEBLES y PRENDAS

VENDO JUEGO CUARTO $25, OTRO tres cuerpos, $35. Buró cortina chico de niño, $3.00. Maloja 151, entre Lealtad y Campanario. V-9

URGENTEMENTE VENDO CUARTO con chifonier, $30, otro 3 cuerpos, arte moderno, $35, sala moderno $30 Comedor último tipo, baratísimos. Lámparas, piano. San Joaquín 60, Monte y Omoa. V-9

SE VENDE, GANGA, GRAN JUEGO cuarto cedro, en cincuenta pesos. Concordia 86, bajos. V-9

VENDO GOBELINO, AUTENTICO, hecho a mano, (magnífico estado). No reparo precio y una ánfora «Sevres», con su mesa de Onix, San Rafael 141, bajos, entre Oquendo y Soledad. V-9

VENDO MUY BARATA UNA BUEna nevera de tres puertas, está casi nueva, Calle 3 No. 65 altos, entre 16 y 18, Reparto Almendares. FO-3394. V-9

FAMILIA VENDE LUJOSO CUARTO caoba 3 cuerpos, nueve piezas, con chifforroble, comedor y recibidor renacimiento, todo última moda y barato. Véalo. Prado 43, altos. V-9

PARTICULAR, VENDO, ANTES DEL 15, modernos juegos caoba, cuarto y comedor, Vidriera «Bar Central», Monte 327, Cuatro Caminos.

ORO, PLATA, PLATINO

Compramos en joyas, monedas, inclusive rotas. Facilitamos dinero sobre joyas.

BAHAMONDE Y COMPAÑIA

(Desde 1893)

Brillante en tamaños hasta catorce quilates. Joyería fina y novedades, Amistad 94.

REALIZAMOS POR 15 DIAS

Toda clase muebles finos y corrientes; estilos variados, también tenemos muchos objetos para establecimientos y variado surtido en objetos de arte propios para regalos. Equipajes en variado surtido. Le tomamos sus muebles. Tenemos sillones de inválidos y radios. «American». Salud 9 esquina a Rayo.

LA CASA INGLESA

MUEBLES EN GANGA

Juegos cuartos $30.00. Sala, $15.00. Comedor $30.00. Escaparates, $7.00. Con lunas, $12.00. Mesas correderas, $4.00. Aparadores $5.00. Seis sillas y 2 sillones, $9.00. Máquinas coser, etc. Compramos y cambiamos.

LA PRINCESA, SAN RAFAEL 107 V-9

MAQUINAS "SINGER" Y MUEBLES

¿Desea usted vender, cambiar, hacer reparaciones garantizadas o comprar barato? Venga y avise a «La Casa Arias», Angeles 38, esquina a Sitios, 19 años experiencia en «Singer». Absoluta seriedad. V-9

PROCEDENTE DEL CIERRE DE una mueblería, liquido juegos de cuartos, sala y comedor, a precios mínimos. Todos son nuevos y modernos, Zanja 67-B., bajos, entre Escobar y Gervasio. V-9

MUEBLES DE LUJO, ESPECIALMENte enchapados y fabricación rápida a gusto del cliente, muy baratos al contado, y con ventajosas facilidades de pago. Tenemos comprador para sus muebles, en cambio por los nuestros, así como Radios (estamos recibiendo de las mejores fábricas de E. U.) y liquidamos a como quiera todas las existencias para hacer sitio a las novísimos modelos que estamos fabricando, tanto en muebles como en gabinetes de Radio. La Casa Ruisánchez, Angeles No. 13, esquina a Estrella (del 25 al 31). Telf. A-2024. V-9

MUEBLES EN GANGA

Juegos cuarto Arte Moderno, 4 mensuales; comedor, caoba, último estilo $3.00 mensuales; sala o recibidor modernísimos, $3.00 mensuales; juego cuarto 3 cuerpos caoba, última creaciones, $5.00 mensuales. Precios muy bajos.

«LA EMINENCIA», NEPTUNO 188

SALUD 11

Esta casa tiene los mejores muebles: juegos de cuarto, Arte Moderno, a $30,00; comedor, $40.00; recibidor, $30.00; sala, $18.00; neveras, ramas, sillas, sillones, muebles de oficinas, equipajes, vidrieras, cantinas, cajas contadoras, lámparas y todo lo que usted necesite. Visite ésta, su casa, Salud 11. V-9

SALUD NUMERO 1

Gran liquidación: Equipajes de todas clases. Juegos cuartos, comedor, sala, recibidor, neveras, radios y toda clase de piezas sueltas, a precios increíbles. Compramos y cambiamos, «La Nueva Regenta», Salud 1, casi esquina a Galiano. V-9

EQUIPAJES FINOS, AL MAS BAJO PRECIO

Baúles, escaparates y de bodega, maletas de cuero con fuelle y maletines. Se liquidan por haber una gran existencia. Suárez 7, esquina a Corrales. Telf. M-9603.

VENTAS

9 MUEBLES y PRENDAS

VENDO CUARTO, $27.00; OTRO, MUcho mejor, baratísimo; otro, regio, $80.00; sala y comedor. Jesús del Monte 93, altos, frente a Alejandro Ramírez. V-9

SE VENDE JUEGO DE CUARTO, DE palisandro antiguo y varios muebles más, en la Calle 25 número 357, entre A. y Paseo, Vedado. V-9

VENDO CUARTO ULTIMO MODELO otro señorita sala arte moderno. Living Room 6 piezas; recibidor, Radio, capilla, lámparas. San Lázado 286, bajos esquina a Lealtad. V-9

VENDO LUJOSISIMO CUARTO 3 cuerpos para personas buen gusto, modelo muy original, leving-rrom compuesto sofá con librero a los lados, 2 butacones, mesa centro, recibidor, todo baratísimo. Prado 27. V-9

FAMILIA VENDE LUJOSO JUEGO cuarto, tres cuerpos último modelo $95 comedor Renacimiento cuero legítimo $95, otro, $60, sala Recibidor $30, lámparas finas. Concordia 127, Gervasio, Belascoaín. V-9

SE VENDE UN REFRIGERADOR de dos puertas y 9 pies cúbicos de capacidad. Puede verse de 8 a. m. a 6 p.m. Neptuno número 220-Z. V-9

CASA ARECHAGA. SI USTED NEcesita muebles, visite los talleres de «El Siglo», donde encontrará preciosidades, por poco dinero. Compre directamente y comprará lo mejor, Manrique 189. Ebanistería V-9

ESTUPENDA OPORTUNIDAD: A familia que se embarca, le urge vender piano nuevo, lámparas bronce, regias; sofá, sillón tapizado; objetos Arte. Todo regalado. Sr. Estrada, Apartamento 31, edificio «Chibás» G. y 25, Vedado V-9

OBJETOS DE ARTE, GRAN LIquidación: Porcelanas bronces, marfil, plata, lámparas, radios, neveras relojes de pie, juegos cuarto, comedor sala, recibidor, mesas de marmol, juego de cubiertos y otros objetos. «Los Tres Hermanos», Consulado 94. A-4775.

10 UTILES DE OFICINAS

BUROS, MAQUINAS

Compro, empeño y venedo: Escribir, sumar, calcular, coser, mimeógrafos, adresógrafos, multígrafos, archivos, cajas caudales, libreros, mesas y joyas en general. No reparo en precio. Véalos: Villegas 8. A-8054, Losada. V-10

MUEBLES DE OFICINA, MUY BARATOS

Burós planos y de cortina, libreros, sillas giratorias, butacas, banquetas altas para carpeta, archivos, cajas de hierro y de acero, Kardex, tarjeteros, máquinas de escribir y sumar, Suárez 7, esquina a Corrales. Telf. M-9603. V-10

INSTRUMENTOS DE MUSICA

SE VENDE UN FLAMANTE PIANO, (excelentes voces); lámpara «Trianón» y una mesa talavera. Informan: San Rafael 14, bajos, entre Oquendo y Soledad. V-11

AFINADORES

AFINO SU PIANO, POR DOS PESOS, con toda garantía y seguridad. Manuel Domínguez, afinador mecánico, graduado en la Escuela «Danguards», de Nueva York. Taller: Zulueta 36 y medio. M-3040 y M-4761. AF.

AFINADOR-COMPOSITOR: PIANOS, autopianos, experto. Graduado Michigan. Trabajos garantizados. Precios módicos. Afinar, $2.00. Salgo campo. Avise: Profesor Vidal Cuvelier. San Pablo 30, Cerro. Telf. A-8606. Af.

13 RADIOS

VENDO RADIOS, TODAS MARCAS y ondas, nuevos y usados. Precios reducidísimos y grandes facilidades de pago. Llevo catálogos a domicilio, a solicitud. M-1542, Neptuno 146, primer piso, entrada por Escobar. V-12

ASOMBROSA GANGA. RADIO DE paquete, última novedad de Luxe. Se dá en $20.00. Marqués González No. 47, esquina Pocito. V-12

VENDO RADIOS: ATWATER KENT, modelo Voz de Oro modelo número 44. Precio: $15.00. Puede verlos en San Miguel 129, altos, entre Gervasio y Escobar. V-11

VENDO RADIOLA RCA, EN PERfecto estado de funcionamiento, en $18.00. Véala en Estévez número 21, entre Monte y Flores, Zapatería. V-11

SE VENDE BARATA RADIOLA 96, es Radio-Electrola e imprime discos. Está nueva. 6 No. 197, bajos, Vedado. V-11

VENDO RADIO ATWATER KENT, modelo 82, en $40.00. Está nuevo, en Almendares número 8, entre Carlos III y Lugareño. V-13

15 CAJAS REGISTRADORAS

REGISTRADORAS NATIONAL, A plazos cómodos, 30 por ciento más baratas que el fabricante. Hago cambios, limpiezas, reparaciones, niquelados, esmaltados caoba. Compro. Atiendo órdenes del Interior. J. R. Ascencio, San Rafael 51. V-14

16 OBJETOS VARIOS

SE VENDE MUY BARATO UN COche cesta para ponney o caballo pequeño. Villa Esperanza. Luz Caballero entre Patrocinio y Carmen, Loma del Mazo. V-9

OPORTUNIDAD, MARCOS PARA retratos, diplomas, gobelinos. Realización cuadros marcos. Importación directa, calidad y precios sin competencia. Visítenos, Casa Martorell, Aguila 90, casi esquina San José, M-1555. Molduras refractarias al comején. V-15

REPARACIONES

9 MUEBLES y PRENDAS

PEDRO GARCIA ESPINOSA. INSPIrar confianza es la mayor garantía. Las familias habaneras pueden mandar sus trabajos de tapicería y demás arreglos de muebles, a Pedro García Espinosa, llamándole a su teléfono U-4424. San Rafael 143 B, entre Aramburo y Soledad. Absoluta garantía y equidad en los trabajos que se le confíen. R-9

REPARAMOS SUS MUEBLES, POR poco dinero, dejándolos nuevos. Casa Pardo: U-5761. Los modernizamos, barnizamos a muñeca, esmaltamos «Duco», pinturas mimbres, a vapor, tapicería general. Azogamos espejos. Trabajos garantizados. San Rafael 130.

13 RADIOS

ESTACION DE SERVICIO RCA., VICtor, autorizada. Reparaciones de aparatos de radio. Garantía, seis meses. La Casa de la Música. Belascoaín 22 Telf. U-5458. R-13

NO IMPORTA DONDE USTED HAya comprado su radio. Nosotros se lo reparamos. Servicio de 2 de la tarde a 10 de la noche. Sres. Jiménez, M-7380. Galiano 103. R-12

DINERO-HIPOTECA

d1 SE TOMA

TOMO QUINIENTOS PESOS CON garantía hipotecaria. Pago buen interés. Preguntar por Quintín de 8 a. m. a 7 p. m San Lázaro 402, bajos, Habana. D-1

d2 SE OFRECE

DINERO

da sobre joyas al mínimo de interés

LA CASA MUXELLA

de Lamela y Torrubia

Neptuno No. 13. Telf. A-0309.

SI NECESITA DINERO

Lo facilito con garantía acciones Compañía Cubana Electricidad. También compro. Descuento aceptaciones comerciales. Hipotecas rápidamente. Préstamos sobre bóvedas, panteones, muebles, objetos de arte. Metropolitana, 808. D-2

Oficina de Miguel F. Márquez. (Fundada en 1903)

Dinero para hipotecas.

Al tipo más bajo de plaza.

Miguel F. Márquez.

Vicepresidente de la Cámara Nacional de la Propiedad.

Empedrado 16, altos, esquina a Cuba.

AVISO

¿Tiene usted muebles u objetos de Arte? Llame: al A-3639.

«LA PROTECTORA»

Paga más que nadie y da dinero a bajo interés, Animas 45, casi esq. a Amistad.

HIPOTECA. ME URGE COLOCAR 3,000 fraccionados. Habana y sus repartos. También para bóvedas y Panteones, intereses bajo mucha reserva y rapidez. J. Llanes, Sitios 42, esquina San Nicolás. D-2

DINERO

No pierda tiempo. Cuando necesite tomar dinero en Hipoteca o Pagarés, vea a M. Fernández, San Ignacio 50 Teléfono A-4432, de 2 a 5. Operación rápida y absoluta reserva. D-2

PRESTAMOS

Desde el 1 por 100.

Dinero sobre joyas.

Vendemos joyas, baúles y maletas. Se compra oro.

«LA PERLA»

Animas 84, esq. a Galiano.

d3 BONOS y ACCIONES

ACCIONES COMPAÑIA CUBANA DE Electricidad. Bonos Centro Gallego, compro y vendo Acciones y Bonos. Hago hipotecas. López, Aguiar 100. Departamentos 6. De 11 a 1 y de 5 a 6. A-3318. D-3

BANCO COMERCIAL DE CUBA Y Banco Digón y Hermanos. Compro cheques y libretas de ahorros compro y vendo bonos y acciones, cotizables y no cotizables en Bolsa. Obrapía No. 17. Manuel Piñol. D-3

CAJAS RESERVADAS

Las tenemos en nuestras bóvedas, construidas con todos los adelantos modernos y las alquilamos para guardar valores de los interesados. En esta oficina daremos todos los detalles que se deseen.

N. GELATS Y COMPAÑIA

106 Aguiar 108, esq. a Amargura. D-3

PARA LAS DAMAS

pd4 Interés para las Damas

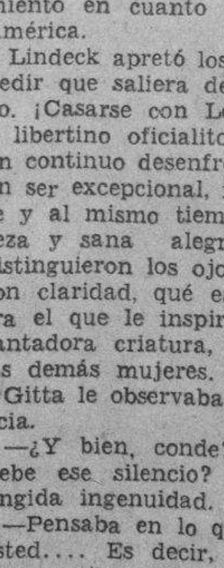

En este tipo tenemos todos los colores de moda. También surtido completo de otras calidades.

Arreglamos medias dejándolas nuevas.

69 cts. Chiffón todo seda.

BAZAR INGLES

GALIANO y SAN MIGUEL.

SUSCRIBASE Y ANUNCIESE EN EL «DIARIO DE LA MARINA»

PARA LAS DAMAS

pd4 Interés para las Damas

SENOS PERFECCIONADOS. ¿DESEA desarrollarlos, reducirlos, endurecerlos? Producto «Magistral». Satisface maravillosamente: 90 centavos estuche, con recomendaciones, certificados fotográficos, recomendaciones médicas. Prospecto gratis. «Magistral», Monte 78, Habana. PD-3

PROFESORA DE CORTE Y CONFECCIONES

Por un sistema moderno y práctico, garantizo cortará y confeccionará toda clase prendas; estilo Parisién. Clases especiales para terminar en dos meses, con título. También a domicilio. Se cortan patrones y hace toda clase de costura. Dos clases grátis. Luz 26, Habana. PD-3

»EL HOGAR Y LA MODA»W REVISta con figurines de Londres, Viena y París, por venta de propaganda, al recibo de seis sellos rojos, remite un ejemplar. Carlos M. López, Obispo 74, Habana. PD3

SOMBRERERA: NO VOTE SU SOMbrero sin verlo Celestina. Hago modelo reformado, 50 centavos; plancho, engomo, 30 centavos. Vestidos desde $1.00; corto, entallo, $0.50. San Rafael 41, farola puerta. PD-3

EXTIRPACION DE LOS VELLOS de la cara. Tratamiento definitivo y garantizado. Sra. Alexandra, Calle 3a. No. 381, entre 2 y 4, Vedado, Habana. PD-3

ENSENANZAS

e1 Profesoras y Profesores

ESTUDIE INGLES, TENEDURIA DE Libros o Procurador, por correspondencia. Cursos rápidos. Envíe 10 centavos en sellos, para remitirle informes al Apartado número 2026. P. Pérez. E-1

APRENDA CORTE Y COSTURA

Por mi gran sistema Matilde Alemany, «Academia Central». Invento nuevo, práctico, precioso. Clases por ajuste. Terminará en 2 meses, con título de profesora garantizada. Clases a domicilio. Se cortan moldes exactos y trajes, San José 9, altos, entre Galiano y Aguila. Sucursales: Profesoras Máxima, Octava y Tejar, Lawton y Hortensia, Atocha 6, Cerro. Hay más sucursales.

PROFESOR DE BAILES

Precios módicos. Enseñanza rápida de Son, Fox, Tango, (Carioca), etc., etc. Doy clases a domicilio, Ismael Servelló, Cárdenas número 3, segundo piso. E-1

PROFESORA TITULAR OFRECE servicios a domicilio. Ingreso Bachillerato, Taquigrafía Pittman, Mecanografía. Otra exclusivamente para piano, Inglés graduado por, horas, Colegios domicilio. Excelentes recomendaciones de ambos. F-4115. E-1

INGLES

Enseñado por Profesora americana, Sorprendentes resultados en pocas semanas. El discípulo leerá, escribirá y hablará el inglés en breve tiempo. Leciones a domicilio también. Miss Kapan, Hotel Royal Palm. A-7277. E-1

PROFESORA DE INGLES TIENE unas horas disponibles para clases y traducciones. Dos cuadras de la Universidad. Edificio Castro, bajos derecha. O y 25, F-6470. E-1

ENGLISH INDIVIDUAL AND CLASS instruction in all branches of English. Miss Benet M-2803 E

ACADEMIA DR. RABIÑA

$1.00 CADA ASIGNATURA. CLASES individuales: Inglés, Francés, Alemán, Taquigrafía «Pitman» y «Gregg» Mecanografía, Ortografía, Teneduría de Libros, Correspondencia, Aritmética. CLASES POR CORRESPONDENCIA. Ingreso E. Ingenieros. Bachillerato. Curso Procurador. Pida prospectos. **Neptuno 78 y 80, altos, esquina a Manrique. Telf. M-7849.**

CARMEN POMARES. PROFESORA de piano y Mandolina, $3.00 mensuales. Enseña sistema rápido, pudiendo tocar piezas populares en muy corto tiempo. Puede estudiar por el plan que desee. Pronta preparación para exámen de piano de Kindergarten, Informes: Reyes 15. Víbora, Teléfono X-1465. E-1

e2 COLEGIOS

CURSOS Y PRECIOS ESPECIALES para el verano. La mayor Academia Comercial de Florida. Universidad Comercial de Florida Southern Brothers, Rectores. Escribanos pidiendo datos, precios, etc. Southern Brothers, 11NE., First Ave., Miami, Florida. U.S.A. E-2

e3 ACADEMIAS

ACADEMIA SAN JUAN

Próxima apertura. Dirigida por señoritas. Ultima creación: Corte, Costura, Taquigrafía, Mecanografía, Ortografía, Solfeo, Piano y Mandolina. Juzgue su adelanto, con este sistema. Dos clases gratis. Precio de situación. Nadie igual. Absoluta seriedad, Corrales número 210. (casi esquina Rastro). E-3

INTERES GENERAL

MONEDAS ANTIGUAS, MUY RAras, de más de cien países distintos, colección grande y completa, consistente en más de mil piezas, se sacrifica. Se le invita para que la inspeccione. Escriba o vea a Leo Huber, Manzana de Gómez 217, Habana. I-G

LA FAMILIA, REVISTA MENSUAL de labores, para el hogar. Cada número contiene tres modernísimos patrones de mucha utilidad para las bordadoras, 20 centavos ejemplar. Si en su localidad no la venden pídala a Madiedo, Línea 82, Vedado, Habana. Solicitamos agentes. No atendehmos pedidos que no vengan acompañados de su importe. IG

«RED FLY»

Poderoso polvo insecticida, de acción rápida e inmediata. Barre materialmente, con todo insecto. (Especialísimo para cucarachas). Pídalo, haga un ensayo y páguelo, M. V. Alvarez, Oficios 19. Para el servicio rápido: Telf. M-4144. I.G.

FOLLETIN 37

H. COURTHS-MAHLER

Los Herederos Burlados

(ALBERT ADELT)

Novela

Traducción del alemán de M. Rodríuez Rubi

EDICION EDITA

Barcelona

(De venta en «La Moderna Poesía», Obispo 135, teléfono A-1171)

...ora, por circunstancias de familia, se vió obligada a ganarse la vida con su trabajo... lo mismo que su tío de usted, sin dejar de ser ambos personas bien educadas y meritísimas. También me dijo mi venerable amigo, que tanto la señorita Leonor como su hermano, habían recibido excelente educación. El que no obre según nuestras costumbres, consiste en que los americanos conceden más libertad e independencia a sus mujeres. Volviendo a la difunta madre de la señorita von Lossow, ruegue usted a ésta que le enseñe un retrato de ella, y quedará usted encantada de la nobleza y distinción que respiran aquellas hermosas facciones.

Y el conde se calló pensando: «Prometí a mi inolvidable amigo, defender a Fritz von Lossow y los suyos, y así lo hago y lo haré siempre». Diríase que trataba de disculpar su exceso de celo a sus propios ojos.

Con ilimitado asombro y creciente despecho, le había escuchado Gitta.

—Habla usted de la madre de Leonor, como si realmente hubiera usted visto ya algún retrato suyo—dijo, dominando a duras penas su rabia.

—Es que efectivamente lo he visto.

—¡No es posible!—exclamó ella fuera de sí.

—Al contrario: es sencillísimo. Su señor tío me enseñó antes de su muerte, las fotografías de toda la familia.

—Pero ¿de dónde tenía el tío Heriberto esas fotografías?

—Por conducto directo de su sobrino Fritz von Lossow, con quien mantenía frecuente correspondencia.

—¡Nada sabíamos nosotros!

—La tirantez de relaciones que existía entre su señor padre de usted y los parientes de América, le impidió poner en conocimiento de ustedes la existencia de ese frecuente cambio de cartas, y por el propio motivo me rogó que también guardara silencio sobre el particular. Pero hoy ya no hay nada que me impida declarar las íntimas y afectuosas relaciones que mediaban entre el castellano de Lemkow y su sobrino Fritz, de las que su testamento da buena prueba.

Era una verdadera satisfacción para Lindeck, el poder dar todas estas desagradables noticias a su antipática vecina.

El pálido rostro de Gitta habíase puesto color de ceniza, y medio ahogada por la rabia, murmuró entre dientes:

—¡Ah!... todo eso es muy interesante... interesantísimo... Así puede comprenderse el singular testamento del tío Heriberto... Sin duda, lo han conseguido a fuerza de halagos y adulaciones.

Enrique miró a Gitta con sarcástica sonrisa.

—¿Supone usted que han sugestionado a su señor tío a través de los mares?—preguntó en tono de no disimulada ironía.

La mazona se mordió los labios, antes de contestar:

—Por lo menos han influído sobre el ánimo del tío Heriberto... Sólo así puedo explicarme ese absurdo testamento, excesivamente favorable para los americanos... ¿Qué otra causa puede tener?

—La de que mi paternal amigo haya creído satisfacer así los fueros de la justicia... Ya sabe usted, que su llorado tío era hombre muy recto y justo.

Irguióse la muchacha como una víbora pronta a destilar su veneno.

—¿Encuentra usted justo el que haya desheredado por completo a mi padre, en beneficio de su hermano?

—Permítame usted, señorita que me reserve mi opinión sobre tan delicado asunto. Ignoro en absoluto los motivos que haya podido tener su señor tío para testar como lo ha hecho... pero observo que hemos llegado involuntariamente a tratar de un tema desagradable, del que más vale nos apartemos, tomando otro más ameno. ¿Ha llegado ya su hermano? Ayer supe que se proponía pasar aquí una temporada...

Gitta hacía esfuerzos por tranquilizarse. Al oír las últimas palabras dichas por el conde, comprendió el partido que podía sacar del nuevo tópico iniciado por Lindeck.

—Botho llega mañana. ¿No le parece a usted, conde, que debíamos aprovechar el buen tiempo, jugando algunos partidos de tenis? Contando con Leonor, a quien le he hablado de esto, seremos cuatro justos, y podemos jugar una partida diaria. Mi prima tiene el proyecto de instalar una pista en el parque le Lemkow, pero hasta entonces jugaremos en la nuestra. ¿Podemos contar con usted?

El conde sólo oyó que Leonor iría a casa de los barones y que él podía verla allí.

—Seguramente, señorita —apresuróse a contestar— será un placer para mi.

«Piensa que es un medio de acercarse a la rica heredera—pensó Gita,—pero voy a destrozar sus ilusiones», y en tono confidencial empezó a decir:

—Entre nosotros, comunicaré a usted que la venida de mi hermano tiene por objeto especial. Entre mi padre y el de Leonor está decidida la boda de ésta con Botho. Ahora se tratarán un poco los novios, y se anunciará oficialmente el casamiento en cuanto el tío llegue de América.

Lindeck apretó los labios para impedir que saliera de ellos un quejido. ¡Casarse con Leonor, el insulso y libertino oficialito, cuya vida era un continuo desenfreno!... y ella... un ser excepcional, inteligente, fuerte y al mismo tiempo llena de pureza y sana alegría... De súbito distinguieron los ojos de su espíritu con claridad, qué especie de afecto era el que le inspiraba aquella encantadora criatura, tan distinta de las demás mujeres.

Gitta le observaba con aviesa malicia.

—¿Y bien, conde?... ¿A qué se debe ese silencio? —preguntó con fingida ingenuidad.

—Pensaba en lo que me ha dicho usted.... Es decir, ¿qué celebraremos pronto los esponsales de su hermano y de su prima?

La embustera venció su vacilación, acallando los reproches de su conciencia con los especiosos argumentos de que obraba en defensa propia, e impelidad por la necesidad, pero no atreviéndose a una afirmación rotunda, llévose un dedo a los labios, exclamando:

—¡Por favor, conde!... No hable usted tan alto... Se trata de un profundo secreto, que sólo, bajo la mayor discreción, confío al antiguo amigo de mi familia.

Inclinándose, contstó el conde:

—Muy agradecido, señorita... ¿Y, como es natural, la joven pareja estará conforme con los deseos de sus padres?

Gitta vaciló, por no saber qué contestar. Más había ido demasiado lejos para retroceder. No se trataba solamente de sus intereses, sino también de los de Botho, y decidió quitar del camino de éste un peligroso rival, por medio de un giro diplomático.

De su padre había aprendido a disfrazar las mentiras con el nombre de diplomacia.

Afrontando lo que pudiera suceder, contestó:

—Naturalmente, Botho y Leonor

C.D. 2016

Plétora y competencia

(Por el Lic. Querido MOHENO)

Para «Diario de la Marina»

A punto de dar fin como el rosario de la aurora, el estéril e infecundo Congreso de Profesionistas que se reuniera hace poco al conjuro de la utilitaria reglamentación del ejercicio profesional, dió lugar a que se hablase por enésima vez de «saturación», y de concurrencia. Y a guisa de remate, la Universidad cierra las inscripciones al primer año de jurisprudencia y de medicina.

La confusión de los conceptos origina frecuentemente la de las ideas y ello se traduce en una especie de obnubilación que conduce a lamentables errores.

Se reputa de «saturación», lo que solo es «amontonamiento», y se toma por competencia económica lo que no es sino cuestión de aptitud e idoneidad. Y esto por razón de un egoísmo muy humano que hace pensar a todo hombre que en la cartera de estudiante guarda los laureles de Laurent y de Rabasa, de Charcot y de Claudio Bernard, a manera de los soldados de Bonaparte que en su mochila de guerreros llevaban el bastón de mariscal. Así, en no interrumpida concatenación, el flamante abogado, el médico reciente, el nuevo ingeniero, ratifican con el tiempo las ideas generales que sustentaron su ingreso a las aulas universitaria y se revuelven, inconformes o vanidosos, contra un estado de cosas muy otro del que soñaron afrontar cuando con el enrollado pergamino bajo el brazo y embriagados aún por el éxito efímero de un exámen profesional, se lanzan a la conquista del mundo que, caballeros sobre el eterno Clavileño del ideal, imaginan pequeños como un grano de mostaza para sus ambiciones de profesionales debutantes aprobados por unanimidad.

En nuestro país y en nuestro tiempo, la rebelión de la juventud profesionista contra las asperezas de la existencia no es obra sino de un ideal que, al fracasar, degenera casi invariablemente en despecho y con no poca frecuencia en frenesí de descontento ante la aparente injusticia que revela un organismo social dentro del cual los conocimientos que supone la adquisición de un título universitario, no bastan para vivir una vida de disfrutes ni aún, en reiteradas ocasiones, para el logro de un empleo. Y como, ley humana inexorable, es muy reducido el grupo de los afortunados y muy grande el de los que aspiran a las mismas preeminencias, el resultado no puede ser otro que el de una inmensa legión de inconformes que ven en cada semejante un enemigo irreconciliable que les disputa el mendrugo cuando ya lo tienen al alcance de la boca.

Se dice que el fenómeno de plétora profesional no tiene otro origen que el de la aversión por la provincia. Verdad, a medias. Quien aspira a lo mejor—¿y quién no aspira a lo mejor?—natural es que, por espejismo, vislumbre en la capital más amplios horizontes; y si, por efecto de una prolongada convulsión política interna seguida de una espantosa conflagración universal, que desplazando al hombre de los campos produjera la catástrofe económica a que estamos asistiendo y convirtiera la provincia ubérrima en el páramo que es hoy, a pesar de quienes, de lejos, ven en ella la panacea de aquella «saturación», es inconcuso que no puede ofrecer perspectivas halagüeñas a los que, por instinto de conservación primero y por ansia de notoriedad después no se resignan facilmente a las «caudades», de la vida lugareña, tanto más atractiva cuanto más exenta de preocupaciones y cuidados.

Se habla también de competencia económica en materia profesional. Razonando aprioristicamente se imagina, quizás, que el público va a acudir en solicitud de servicios profesionales en grado de proporción al disminuir el número de profesionistas. Error a todas luces manifiesta. Porque a nadie que no forme parte de una asamblea deliberante sujeta a las ineludibles leyes psicológicas de las multitudes, puede ocultársele que en esta materia el puublico no va, como en el comercio, trás la cantidad sino en busca de calidad. En tanto que haya profesionistas eminentes y mediocres, éstos sufrirán las consecuencias de su inferioridad.

Se quiere remediar lo que no tiene remedio. Se pretende socializar el profesionismo en absurda nivelación de aptitud e idoneidad, como si la potencia intelectual humana—tan lejos del alcance de doctrinarismos exóticos—fuera susceptible de ser socializada cual las cosechas de trigo de una hacienda o los productos de una fábrica de hilados y tejidos.

Y por el camino del error, en obnubilación enciclopédica —porque obscureció todas las ramas del saber—el Congreso de Profesionistas pretendió con total ausencia de excogitación la «agremiación»—vocablo asáz antigramatical de los profesionistas, fiel al fenómeno psicológico que sufren las muchedumbres en virtud del cual «lo que en ellas se acumula no es el talento, sino la estupidéz».

El triste privilegio que lleva al hombre a descender a los más ínfimos grados de civilización por el solo hecho de reunirse con un grupo numeroso de semejantes, suele ofrecer, sin embargo, consoladoras excepciones. Los espíritus positivamente superiores, manteniéndose en altiva sustracción de un ambiente rebañego, no son fácil presa de los delirios de una multitud.

Al oponerse con diáfano criterio de ente racional al advenimiento de una dictadura soviético-profesional en la que un sindicato puede llegar al absurdo de fijar la categoría humana de un hombre que, precisamente para emanciparse, transcurrió muchos años de su vida en la Universidad, el culto y talentoso Emilio Pardo Aspe, de entre reducido grupo de intelectuales de altura que asistieron al Congreso, reveló su superioridad mental. Porque no puede aceptarse, sin desdoro de la categoría de profesionistas y sin mengua de la calidad de ser humano, recibir, como él mismo dijera, órdenes de un Secretario General de Sindicato.

Sindicalismo y libertad, son conceptos antagónicos. Y si para los líderes de las masas proletarias aquél es base de cohesión y de fuerza, para el profesionismo liberal puede ser fuente de disolución y de discordia en virtud de la desmedida absorción del hombre por la agrupación sindical.

No hay tal «saturación», no hay tal plétora. En el fondo de todo esto probablemente no hay otra cosa que una absoluta incomprensión del problema económico-social que padecemos; un egoismo brutal—producto de la gran guerra y una infantil suposición de que en materia intelectual, ante la que será eterno el fracaso de colectivismo, sea factible el nutritivo y utilitario «quitate tú para ponerme yo».

Querido MOHENO.

MEXICO, marzo de 1934.

Benito Mussolini, está alarmado ante la posible inteligencia franco-británica

Sensacionales declaraciones de M. Pfeiffer

Dice que Francia no juzga ya a Polonia como la aliada tan sincera que era antes

KOVNO, julio 12. (AP.)—Han causado gran sensación en ésta las declaraciones del vicepresidente del partido radical socialista francés, M. Pfeiffer, quien se encuentra actualmente de visita en Kovno, y que, en una entrevista con la prensa local declaró que el golpe de mano de la ocupación de Vilna es uno de los errores principales de la política de Polonia, y en ninguna circunstancia estará garantizado por el pacto de Locarno, el cual reconocería únicamente el statu quo basado en los tratados, pero no el creado por «hechos realizados».

Pfeiffer añadió que ya Francia no considera a Polonia como una aliada sincera, desde que la política polaca no se adapta a la de Francia. Las declaraciones de Pfieffer han despertado las esperanzas de Lituania de recobrar el territorio de Vilna. Los periódicos dicen que Pfeiffer, como líder del partido político más poderoso de Francia, está en posición de hablar con alguna autoridad.

La amenaza del hambre se cierne sobre los rusos

Los agricultores, están muy disgustados a causa de las medidas que dictó el Soviet

MOSCU, julio 2. (WP).—El Gobierno soviético ha venido a confirmar la posibilidad de otra trágica ola de hambre mediante un decreto que acaba de publicar, ordenando a los agricultores a entregar al Gobierno la cuota integra de cereales que se les ha asignado. El domingo pasado el Gobierno amenazó a los agricultores con tomar severas represalias si no entregan la cuota total, no obstante los estragos causados por la sequías. El «Pravda» dice que estas resoluciones han causado una violenta resistencia por parte de los agricultores.

Se cree que han sido expulsados varios jefes de granjas colectivas, debido a haber declarado menos existencias de cereales de la que tenían en realidad con la intención de salvar algo para los campesinos, los cuales se quedarán sin nada.

El «Pravda», dice hoy: «Las clases hostiles han comenzado sus actividades en varios lugares. En Ukrania, por ejemplo, los campesinos en lugar de entregar el trigo prefieren darlo a los animales. La propaganda hecha por el soviet sobre la colectivización de las granjas no ha dado ningún resultado todavía, y posiblemente no lo dará en muchos años. Este año el Soviet está empeñado en demostrar a los campesinos cuánto mejores son los programas colectivos que los antiguos sistemas».

LOS QUE MANDAN ACTUALMENTE EN ALEMANIA

Reciente fotografía del Canciller Hitler (izquierda) y Hermann Wilhelm Goering, Premier de Prusia, los dos hombres que con mano de hierro detuvieron la revolución de los jefes nazis contra el gobierno.

Austria espera que Alemania abandone sus proyectos de dominio sobre ella y que la amistad entre ambos países se robustezca

Los miembros del Partido Nazi Austriaco se encuentran muy disgustados por el derramamiento de sangre en Alemania, pues los nazis jóvenes estaban relacionados con Roehm y sus amigos

VIENA, julio 12 (FP.).—Ninguno de los países vecinos de Alemania observa los resultados de la revuelta de las Tropas de Choque con tanto interés como Austria, la cual espera que la victoria del Canciller Hitler sobre Ernst Roehm y su grupo acabará con la campaña terrorista dirigida por los nazis austriacos exilados. El gobierno austriaco espera impacientemente los informes referentes al paradero de Theodor Habicht, líder Nazi exilado, y d sus amigos. La noticia de que la Legión Austriaca de Alemania había sido disuelta fué acogida con entusiasmo por la prensa.

No existen indicaciones, sin embargo, de que el Canciller Hitler desarrolle una nueva táctica en su campaña para conquistar a Austria.

No se sabe si después de destruir el ala radical de las tropas de Choque, pondrá también fin a sus esfuerzos de ganar a Austria por medio del bombardeo y otros actos de terrorismo.

El Canciller Engelbetr Dollfuss declaró en un discurso que pronunció recientemente: «Todo lo que queremos es que se nos deje en paz» y el Ministro de Policía Fey, añodió: «Creo firmemente que los recientes acontecimientos conducirán en definitiva a hacer más amistosas nuestras relaciones con Alemania.»

Se sabe bien que la Oficina Extranjera Alemana está opuesta a la campaña de Herr Habitch, desde sus comienzos. Repetidas veces los amigos del Canciller Hitler le pidieron que destituyera a este hombre cuya rudeza y falta de tacto ha sembrado disputas en Austria poniendo en peligro la política extranjera de Alemania. Todas las manifestaciones fueron en vano, pues Herr Hitler no sacrifica nunca a los viejos camaradas.

Ahora, después que el Canciller ha ejecutado a sus más íntimos amigos, se espera que tal vez reconsidere el caso de Habitch, y nombre a otro individuo su Lugarteniente en Austria. Austria no espera que cesen inmediatamente los bombardeos pero sí que disminuyan gradualmente y que terminen algún día.

Los miembros del partido nazi austriaco, que ha sido declarado ilegal, están profundamente disgustados con el derramamiento de sangre en Alemania. Los nazis jóvenes estaban íntimamente relacionados con Roehm y sus amigos, de los cuales recibían órdenes y ánimo para continuar su lucha contra el régimen de Dollfuss. Ahora sus ídolos han muerto y están difamados como traidores y personas inmorales.

Los nazis austriacos de alta jerarquía social se horrorizaron con las revelaciones publicadas en la prensa oficial alemana, y están ahora observando todo el movimiento nazi con ojos de crítica.

Los informes referentes a la desesperada situación de la Legión Austriaca en cartas escritas por miembros de la misma a sus parientes, describiendo su situación desesperada, también han causado desaliento entre los nazis austriacos.

EL MOVIMIENTO DE LA HUELGA SE EXTIENDE A OTROS VARIOS GREMIOS

SAN FRANCISCO, julio 12. (AP).—A pesar del acuerdo a que se ha llegado entre algunos patronos y obreros, consistente en someter la controversia al fallo de un arbitraje, muchos otros gremios han acordado el paro o piensan unirse al movimiento huelguista.

Los carniceros de California se han declarado en huelga, negándose a abastecer de carnes a un millón de consumidores.

EL GENERAL BALBO HABLARA POR RADIO ESTE DOMINGO

ROMA, julio 12. (AP.)—El general Balbo, gobernador de la Tripolitania y la Cirenaica hablará el domingo por radio con motivo de cumplirse el año de la llegada a Chicago de la escuadrilla italiana por él dirigida.

Las palabras de Mr. Swanson han causado sorpresa

Se cree que son respuesta terminante al Japón sobre su deseo de paridad naval

LONDRES, julio 12. (AP.).—Las declaraciones que hizo hoy en Washington el Secretario de Marina, Mr. Swanson, en el sentido de que los Estados Unidos construirán dos buques de guerra de 35,000 toneladas, han causado general sorpresa en los círculos navales internacionales de esta ciudad, donde se interpretan las palabras del funcionario del gabinete de Roosevelt como una traria a las demandas de paridad narespuesta terminante al Japón conval que ese país formula, así como al programa de construcciones navales italianas y al anuncio que hace la Gran Bretaña para el caso de que la conferencia naval del próximo año no dé los resultados que espera.

En los centros bien informados se opina que Rusia y Alemania serán incluídas en la conferencia naval de 1935.

Se tiene entendido que los soviets, ayudados por los franceses, están haciendo presión sobre la Gran Bretaña al objeto de que se invite a los rusos a participar en dicha conferencia. Los diplomáticos rusos conferenciaron con el Ministro de Estado francés M. Barthou dos veces durante la estancia del Ministro en esta capital, discutiendo extensamente acerca de la situación.

Para que los esfuerzos que se hacen den resultado se considera necesario invitar a Alemania a que tome parte en las deliberaciones de la conferencia el próximo año.

Los japoneses no han fijado todavía la fecha en que estarán dispuestos a comenzar las conversaciones preliminares que ya se han efectuado en esta capital entre los representantes ingleses y franceses.

El pueblo alemán reprueba el procedimiento de Von Hitler para acabar con la sedición

El jefe de los nazis austriacos ha publicado un artículo en el que afirma que Dollfuss estaba bien enterado del golpe sedicioso y de la potencia que apoyaba a los rebeldes

BERLIN, julio 12— (AP).— Los corresponsales extranjeros han sabido hoy que el Canciller Hitler está haciendo un minucioso estudio de los informes que han rendido los cuerpos de policía y particularmente la secreta, acerca de los acontecimientos del 30 de junio, con el objeto de redactar el discurso que pronunciará ante el Reichstag.

Mientras tanto, la nación espera con ansiedad la explicación que ha prometido el Canciller Hitler. Los observadores convienen en que el Canciller se ve obligado a valerse de nuevas artes con el objeto de vencer la desaprobación que han encontrado en el pueblo alemán los procedimientos a que apeló para aplastar el movimiento sedicioso.

Las tropas de choque, una de las fuerzas en que se apoyó Hitler para escalar el poder, se muestran disgustadas a causa de que su futura posición es incierta. Por otra parte, los elementos no Nazis que había mostrado la mayor tolerancia hacia el hitlerismo, no ocultan ahora sus temores.

Se sabe que el Canciller Hitler no comenzará a escribir hasta mañana por la mañana el discurso que pronunciará más tarde analizando la revuelta y defendiendo las órdenes que dictó contra Roehm y otros jefes de las fuerzas de choque.

ACUSA A DOLLFUSS DE ESTAR ENTERADO DE LOS DETALLES DE LA REVOLUCION

BERLIN, julio 12.— (AP).— El jefe de los Nazis austríacos, Fraunfeld, publica hoy un trabajo en el periódico «Angriff» propiedad del ministro de Propaganda Joseph Paul Goebbels, en el que afirma que el Canciller Dollfuss de Austria, estaba minuciosamente enterado de todos los detalles del complot de Roehm y que no ignora cual es la potencia que apoyaba el movimiento sedicioso en Alemania.

«Dollfuss y sus amigos —dice— han hecho referencia en distintas ocasiones a una próxima revolución y hablaban de la posibilidad de una intervención por parte de las potencias extranjeras. En ese momento, Dollfuss se presentaría como salvador del pueblo alemán a fin de revivir la idea del Sacro Imperio Romano en la nación alemana, bajo el protectorado extranjero».

FORMIRABLE CAMPAÑA DE PROPAGANDA POR LA «NRA»

WATERLOO, Iowa, julio 12. (AP).—El Administrador de la N. R. A., míster Johnson, ha pronunciado hoy el primer discurso de la serie que tiene anunciada a los campesinos del Oeste y declaró que, gracias a la Ley de Rehabilitación Nacional, han encontrado trabajo tres millones de personas residentes en las ciudades, con lo que ha aumentado el poder adquisitivo del consumidor en cerca de tres mil millones de dólares. Agregó que en el año que terminó el 31 de mayo, aumentó el trabajo un 32 por ciento y las nóminas se elevaron un 28 por ciento, al paso que el costo de la vida solamente ha recibido un aumento del 11 por ciento.

Atacó Johnson los recientes acontecimientos habidos en Alemania, diciendo: «La idea de que los hombres responsables pueden ser sacados de sus casas, colocados junto a una pared y fusilados, es inconcebible. He visto algo de eso en México, durante la rebelión de Villa, en que gente salvaje y medio embriagada sometía esos desmanes. Pero que tales cosas sucedan en un país de supuesta cultura, es incomprensible»

En Alemania, la justicia es el canciller

El Obispo Mueller, del Reich, será el que decida sobre lo que pueda publicar la Prensa

BERLIN, julio 12. (AP).—El Primer Ministro de Prusia, Hermann Goering, en un discurso que pronunció hoy a los altos funcionarios del Poder Judicial, hizo las siguientes declaraciones:

«Nosotros no consideramos la justicia como algo primario. Lo único fundamental es la nación. La misión del Poder Judicial es, por tanto, proteger al Estado a toda costa. Creamos las leyes y donde quiera que veamos que ellas no se conforman a nuestro credo, las cambiaremos. La justicia y el Canciller serán una misma cosa».

EL OBISPO DEL REICH DECIDE LO QUE PODRA PUBLICAR LA PRENSA PROTESTANTE

BERLIN, julio 12. (AP).—Se anunció hoy que el Obispo Müeller, del Reich, y el gobierno de la Iglesia Protestante han acordado lo que en lo sucesivo podrán publicar los escritores protestantes en la prensa religiosa.

También se ha anunciado que todos los delegados del Sínodo Nacional de la Iglesia Evangélica deberán ser partidarios del estado Nazi.

LEIPZIG, julio 12. (AP).—Los observadores hacen predicciones en el sentido de que el Canciller Hitler cambiará en lo sucesivo su política contra los judíos. Se basan para ello en el fallo que acaba de dictar el Tribunal Supremo del Reich, negándose a conceder un divorcio por el solo hecho de que uno de los contrayentes es judío.

El Tribunal Supremo alemán dice que el divorcio solamente es posible cuando se realizó sin que uno de los contrayentes supiera de antemano que el otro era hebreo.

SON EXPROPIADOS CINCO POZOS PETROLEROS POR EL GOBIERNO MEXICANO

CIUDAD MEXICO, Julio 12. (AP)—Cinco valiosos pozos petroleros próximos a Tampico, pertenecientes a la Compañía americana «AGWI», o sea la Atlantic Gulf West Indies y la Compañía Petrolera Capuchina de Suramérica, han sido confiscados por orden del Gobierno y entregados semioficialmente a le Petromex Company.

El Gobierno sostiene que los títulos de las Compañías extranjeras a los terrenos petroleros en cuestión carecen de valor.

El Tribunal de Villa Guatemoc se negó a dictar un mandamiento de amparo contra la expropiación.

Los pozos se encuentran en explotación desde hace unos cinco años.

La Petromex se formó recientemente con un capital de 20,000,000 de pesos mexicanos, la mitad del cual fué suscrito por el Gobierno.

Con aprensión mal disimulada, sigue Italia los movimientos que realiza Francia en Europa

La sospecha de que la Gran Bretaña y Francia han llegado a una inteligencia ha hecho subir de punto los temores de Mussolini, porque pudiera peligrar el equilibrio europeo

ROMA, julio 12.— (FP).—Italia ha seguido con aprensión mal disimulada la reciente visita del ministro de Estado francés Louis Barthou a los Balkanes. Nada que no sean males, a juicio de los comentadores italianos, puede resultar de ese viaje, que ha tenido la virtud de agitar los ya revueltos sentimientos nacionalistas de las pequeñas naciones del sudeste de Europa.

Pero la aprensión ha subido de punto, convirtiéndose en alarma, después de las indicaciones que se han hecho relativas a una entente anglo-francesa, que parecen confirmadas por la visita de Barthou a Inglaterra, inmediatamente después de la misión del general Máximo Weygand, así como de la visita del Vizconde Hailsham, ministro de la Guerra inglés a Francia, en compañía de varios altos funcionarios del Estado mayor británico.

Todo indica que Francia ha llegado a alguna inteligencia con Inglaterra, la cual puede perturbar el equilibrio europeo, cosa que Mussolini ha estado tratando de evitar desde que ocupó el poder.

Desde el momento que Barthou comenzó su viaje a los Balkanes los periódicos italianos se vieron llenos de comentarios en los cuales se decía que la política exterior de Francia es una locura.

Sería sumamente peligroso para la paz de Europa, se dice aquí, dar a los Balkanes, que precipitaron la guerra mundial, la impresión de que pueden contar en cualquier momento con el apoyo de la más fuerte potencia militar del mundo en estos momentos. Tiende a darles un sentimiento de confianza, se arguye, que pudiera estimularles a actuar precipitadamente, con incalculables consecuencias desastrosas.

«Francia, según la prensa italiana, cometió un grave error trasladando el centro de gravedad a los Balkanes, o en otras palabras, a un área menor que se distingue por una perpetua falta de equilibrio, donde ninguno de los grandes problemas dominantes en la civilización occidental puede resolverse, ni siquiera enfrentarse».

EL EMBAJADOR FRANCES EN ROMA INFORMA A SU GOBIERNO ACERCA DE LA ACTITUD ITALIANA

ROMA, julio 12. (A.P.).—El Embajador francés Conde de Chambrun, regresará mañana de la capital francesa, a donde ha ido para explicar al gabinete de Doumergue, cuál es la actitud de Italia en relación con los armamentos navales.

Tan pronto regrese a esta capital será recibido en audiencia por el primer Ministro Mussolini al que dará a conocer la actitud francesa.

Este cambio de información está relacionado con la visita que tiene anunciada a Roma el Ministro de Estado francés, M. Barthou.

LAS COMUNICACIONES POR TELEGRAFO EN EL BRASIL HAN SIDO INTERRUMPIDAS

RIO DE JANEIRO, julio 12. (A P.).—Las comunicaciones telegráficas en la parte Norte del Brasil han quedado paralizadas a causa de la huelga. Los empleados piden salarios más altos al Monopolio Nacional del Departamento de Telégrafos, cuya ad ministración dice q. la situación se resolverá mañana ciertamente. Los estados afectados por la huelga son Parahyba, Río Grande del Norte, Ceara, Piahuy, Maranhao, Pará y Amazonas.

HAN CONCEDIDO EN AUSTRIA CINCO DIAS DE TERMINO

VIENA, julio 12. (AP).—A los oposicionistas de Dollfuss se le han concedido cinco días para entregar los explosivos que guardan sin permiso, con lo cual afrontan la pena de muerte. La misma pena se aplica a los crímenes como resultado de los cuales se cause daños a los vehículos de transporte o a las industrias importantes.

No se sabe lo que dirá hoy Adolfo Hitler

En su discurso al Reichstag tratará de contrarrestar la desconfianza que ha causado

BERLIN, julio 12. (AP.).—Wilhelmstrasse se niega a hacer comentarios acerca de los que el Canciller Hitler pueda decir en el discurso que pronunciará mañana por la noche en el Reichstag, pero se tiene entendido que la policía secreta ha facilitado al Fuehrer, centenares de informes confidenciales acerca de la situación de toda Alemania, en los cuales basará sus esfuerzos con el fin de despejar la desconfianza que ha despertado el Gobierno con motivo de los procedimientos que utilizó para aplastar la revolución de Roehm.

Se sabe que unos 600 diputados asistirán a la sesión, en la que estarán también los sustitutos de Roehm, Heines, Ernst y otros.

Se rumora que el Canciller Hitler se propone ampliar el llamamiento a la paz que hizo Hess recientemente, pero que ha de retirar el deseo de Alemania de que se le reconozca igualdad de derechos en materia de armamentos. También se ocupará de la Liga de las Naciones.

Se tiene entendido que en algunos altos centros gubernamentales se recomienda al Canciller que explique sus actos para suprimir la revuelta con el deseo de mejorar la situación interior e internacional.

METZ, julio 12.. (AP.).—Un residente del Sarre, llamado Schneider y un francés llamado Kennel, exempleado de la oficina nazi en Sarrebruck, han sido arrestados por suponerse que se dedican a actividades relacionadas con el espionaje Se supone que estos detenidos pertenecen a un grupo que dirige Laballe Sophie, quien está encarcelado.

Los informes del Paraguay dicen que los bolivianos son empujados hacia el Pilcomayo

Por su parte, el alto mando boliviano niega veracidad a las noticias publicadas en Paraguay sobre la contienda, afirmando que la ofensiva enemiga ha sido contrarrestada

ASUNCION, julio 12. (AP.)—Llegan, procedentes del frente, detalles en relación con los últimos combates en Ballivián. Los paraguayos realizaron el domingo un fuerte ataque en el sector Ballivián, y las tropas paraguayas han adelantado considerablemente, obligando al comando boliviano a movilizar las reservas y las tropas hacia otros frentes, para repeler la acometida, debilitando así algunas de las defensas, por ejemplo, la del Canadá y el Carmen y Canadá Strongest, donde se suponía que los paraguayos estaban ocupados en reorganizar sus líneas, a causa de las batallas anteriores. No obstante, el ataque paraguayo respondió cuidadosamente al plan preparado de antemano y después de la concentración boliviana en Ballivián, el coronel Franco atacó en Canadá Strongest y Canadá el Carmen simultáneamente y a toda prisa despachó contingentes de tropas al frente boliviano de Guadalla, logrando abrir una brecha en la retaguardia boliviana e introducirse por ella antes de que los bolivianos se dieran cuenta del objetivo del Paraguay.

Los círculos militares informan que los bolivianos, en la actualidad, son forzados hacia Pilcomayo y se esfuerzan en traer las líneas hacia el norte para restablecer el frente de sesenta millas que es el más largo que ha existido en ninguna otra guerra sudamericana. Se considera que la situación es de lo más ventajosa.

BOLIVIA NIEGA LAS VICTORIAS PARAGUAYAS EN EL CHACO

LA PAZ, julio 12. (AP.)—El Ministro del Exterior, señor Alvestegui, envió hoy una comunicación a las Legaciones Extranjeras y a los Consulados en ésta, desmintiendo las afirmaciones paraguayas de una victoria en el Sector Ballivián, en el Chaco, diciendo:

«En los últimos cinco días a las tropas paraguayas les ha sido imposible avanzar en ningún sector, y nuestras tropas han resistido la ofensiva con gran éxito.

«Acabamos de recibir un mensaje del comando militar en el campo de batalla, confirmando la victoria de nuestro ejército, el cual ha ocasionado grandes bajas al enemigo y los campos de batalla están sembrados de cadáveres paraguayos».

CONFERENCIA SOBRE LA PAZ EN EL CHACO

BUENOS AIRES, julio 12. (AP.)—El Ministro del Paraguay, señor Rivaloa y el Secretario de Bolivia, señor Rodas, conferenciaron separadamente con el Ministro de Estado Saavedra Lamas durante largo tiempo, y se tiene entendido que el objeto de la conferencia fué procurar la paz neutral.

ENCUENTRA SERIA RESISTENCIA LA OFENSIVA PARAGUAYA

BUENOS AIRES, julio 12 (AP).—Una lucha intensa continúa en el Sector Ballivian, habiendo encontrado los paraguayos, según todo fuerte de lo que esperaban en sus movimientos envolventes del Canadá Strongest y Canadá el Carmen.

Como la batalla continúa después del quinto día, los observadores han dejado traslucir que el éxito paraguayo depende del resultado de la acometida de Franco, cortando las comunicaciones en Guachalla o Dorbigny, detrás de Ballivian. La misma Ballivian está considerada inexpugnable y aunque los paraguayos dicen que han tomado tres líneas de defensa en serie, los contrarios se encuentran entre éstas y el fuerte.

EL BUQUE-ESCUELA SUECO «CHAPMAN» ENCALLO AYER EN SAN JUAN, PUERTO RICO

SAN JUAN, Puerto Rico, julio 12. (AP).—El velero «Chapman», buque-escuela de la Armada sueca, encalló esta mañana en esta bahía en los momentos en que intentaba hacerse a la mar.

El buque-escuela lleva a bordo 200 guardias marinas, los cuales permanecieron una semana en ésta.

El guardacostas «Unalga» se encuentra junto al buque-escuela intentando sacarlo de la encalladura.

ACOTACIONES DEL MOMENTO

El triunfo electoral de México

Por CESAR O. VARONA FERRER

Satisfecho y tranquilo debe encontrarse Su Excelencia, el Licenciado Alfonso Gravioto, Ministro Plenipotenciario de México en Cuba, por el triunfo ruidoso que acaba de obtener el Partido Nacional Revolucionario ganando las últimas elecciones presidenciales. Y digo que debe sentirse tranquilo y satisfecho el ilustre Ministro, porque ningún más revolucionario ni mejor inspirado en el triunfo de la revolución mexicana, que este modesto crítico, valioso hombre de letras que ha sacrificado sus mejores energías intelectuales en aras de la lucha cívica de su patria.

El Partido Nacional Revolucionario —que es la conjunción plena de todas las voluntades que se ofrecieron a la lucha civil que por muchos años enadeció los ánimos mexicanos— está integrado en su mayor parte, por los hombres que—desde 1910 se lanzaron a la contienda armada, cuando don Francisco I. Madero enarboló el estandarte de la rebelión, oponiéndose a la dictadura porfirista de los treinta años, esclavitud colonial que soportó aquel gran país hermano.

Luchando dentro de los aspectos más valiosos de la reconstrucción nacional, el Partido Nacional Revolucionario logró bajo la égida del general Plutarco Elías Calles, estructurarse como la mejor forma de expresión de la voluntad mexicana, esa voluntad que no está supeditada a las aspiraciones comunes del mundo por medio del poder público, sino que se preocupa por la resolución de los vitales intereses comunes. La plataforma del Partido Nacional Revolucionario es ampliamente conocida en todo el continente, como conocidos son también los inmensos beneficios que a la patria mexicana ha acarreado la formación de este partido donde todos los componentes son veteranos de la revolución y sienten hervir, con el mismo fuego de ayer, su rojo patriotismo criollo.

Trajinando por los amplios senderos de una democracia fecunda, el Partido Nacional Revolucionario ha llegado a ser en México una institución de fuerza política, de lo que nosotros llamamos aquí «barómetro electoral», ya que a pesar de que sus mejores dirigentes han figurado o figuran en los más altos puestos públicos del país, no se ha concretado a mantenerse como una fuerza de lucha política durante los comicios, sino como un baluarte de la revolución por cuyos postulados vigila celosamente.

De allí que cuando el Partido Nacional Revolucionario, después de reñidas discusiones, acordó lanzar la candidatura del general Lázaro Cárdenas para la Presidencia de la República, la revolución «auténtica», la revolución de verdad, compuesta por los viejos luchadores de 1910, acaricia esta aspiración y le presta su mayor concurso para hacerla triunfar, temiendo que los jacobinismos y los extravíos de la época contaminada por las malas influencias extranjeras, fuese a despojar a esta gesta cívica del verdadero espíritu nacionalista que informa los caracteres de la revolución mexicana.

Mucho se dió en decir que la candidatura del general Lázaro Cárdenas era una imposición que hacía al pueblo revolucionario el general Calles, en su carácter de jefe del Partido Nacional Revolucionario. Pero, afortunadamente, fué desmentido con la demostración palmaria de las grandes asambleas confederadas que se celebraron en distintos lugares de México y donde se hizo una especie de plebiscito para saber la voluntad del pueblo, para confrontar sus aspiraciones y consultarle sobre la conveniencia o no de la postulación del general Cárdenas a la presidencia nacional.

El pueblo mexicano entero conoce perfectamente al general Cárdenas. Este invicto revolucionario michoacano fué de los primeros que se adhirieron al famoso plan de Agua Prieta formulado por Calles, Carranza y Obregón en las postrimerías de 1913, cuando había necesidad de derrocar el gobierno usurpador de Victoriano Huerta. De modesta cuna se distinguió desde la humilde posición de soldado de la revolución hasta obtener el grado de general de división que hoy ostenta, habiendo ganado sus galones en el campo de batalla. Combatió la tiranía huertista y los vandalismos de Villa y de Zapata con denuedo, figuró siempre en las filas del Ejército Constitucionalista y soportando el largo y penoso éxodo de la revolución, llegó a ver cristalizadas las aspiraciones populares, cuando en Querétaro se firmó la nueva Constitución en cuyas páginas resplandece junto con sus ideas valiosas, la firma austera del actual Embajador de México, Licenciado Gravioto.

Lázaro Cárdenas es un hombre hecho por sí mismo en esa gran fragua de voluntades rojas que es la revolución mexicana. Joven, inteligente, estudioso y simpático, ha logrado en su torno las simpatías de los más caracterizados jefes de la revolución y a ello se debe que, conocidos sus méritos, tomándose en cuenta su probidad, su honradez, su energía, se le designase candidato presidencial porque de esta manera se salvaban los principios revolucionarios que ahora quiere procutir una nueva generación que no ha sentido aún el fuego santo del patriotismo verdadero.

Por esta razón, Lázaro Cárdenas ha obtenido el triunfo electoral de los comicios del pasado domingo. Por esta razón, repetimos, puede darse satisfecho y tranquilo el licenciado Gravioto cuyo revolucionarismo auténtico y cuya inteligencia alerta, han estado sumamente ocupados en estos días en que la gran patria azteca ha jugado una vez más sus destinos.

Habana, 1934.

EL PRESIDENTE ELECTO DEL ECUADOR, A AREQUIPA

LIMA, julio 12. (AP).—El Presidente electo del Ecuador, partió esta mañana para Arequipa en compañía de ocho personas que forman su séquito. Realizó el viaje en un avión plano internacional.

M.E.C.D. 2016

SUPLEMENTO DIARIO EN ROTOGRABADO, DE ACTUALIDAD MUNDIAL

DIARIO DE LA MARINA

HABANA, VIERNES, 13 DE JULIO DE 1934

PARA ASUNTOS RELACIONADOS CON EL DEPARTAMENTO GRAFICO llamar al Teléfono M-3775

HEMEROTECA MUNICIPAL MADRID

EN LA TARDE DE AYER se verificó en el Campamento de Columbia una revista militar en la que se pudo apreciar la perfecta organización de las tropas y la disciplina que rige en ese sector. En la foto aparecen dos compañías pertenecientes al Cuerpo de Señales de ese Distrito, marchando en perfecta formación (Foto D. M.)

ENTIERRO DEL CONDUCTOR Agripino Quintero Gutiérrez, abatido por los sediciosos durante la huelga del pasado miércoles. La foto muestra al señor Joaquín Román en el momento de despedir el duelo. A su lado se puede ver al señor Antonio Corona, Secretario Particular del Presidente de la República (Foto D. M.)

EL CONDUCTOR DE TRANVIA, Agripino Quintero, alevosamente muerto en la tarde del pasado miércoles, durante el cumplimiento de su deber, por dos sediciosos. En la foto se ve el féretro cubierto por coronas y flores como envío póstumo de sus compañeros, en el momento de bajarlo a la sepultura (Foto D. M.)

SESION-ALMUERZO de ayer de los rotarios, como de costumbre, resultó interesante por el entusiasmo que no desmaya en el seno de la prestigiosa asociación. En la foto se ve al doctor Luis Machado, miembro prominente de la institución, dirigiéndole la palabra al actual Presidente, señor Horacio Navarrete (Foto D. M.)

ULTIMA GUARDIA DE HONOR rendida al infortunado conductor, señor Agripino Quintero, en su casa de Zapata y Bazarrate (Foto D. M.)

EL ALCALDE DE Ciego de Avila, doctor Valdés Figueroa, que fué víctima recientemente de un atentado cuando se dirigía en automóvil al Ayuntamiento de esa ciudad. Aparece en la foto dicha autoridad con el Supervisor Militar, teniente Benítez, la niña Mercedes Valdés Figueroa, hija del señor Alcalde que se hallaba con su padre el día de autos y que salió milagrosamente ilesa, al igual que su progenitor (Foto D. M.)

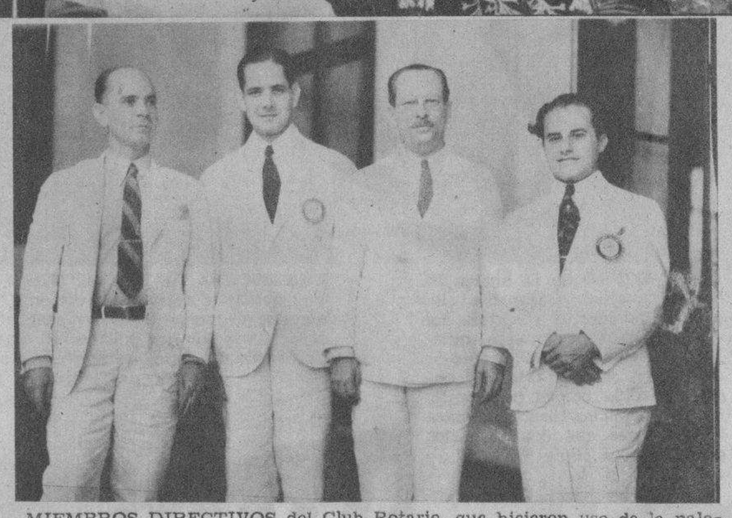

MIEMBROS DIRECTIVOS del Club Rotario, que hicieron uso de la palabra en la sesión de ayer durante el almuerzo reglamentario del jueves. En la foto se ve a los señores Hugo Robert, Luis Machado, Núñez Mesa y Galigarcía (Foto D. M.)

EL ANIVERSARIO de la muerte de Juan Gualberto Gómez. Se celebró un acto de sentida conmemoración en el Cementerio de Colón, acudiendo al mismo familiares del ilustre desaparecido, autoridades y público. En la foto se pueden ver, entre otras personas, las hijas del gran cubano, señoras Mariana, Manuela, Juana y Alejandrina, el doctor Miguel A. Carbonell, el ex-Secretario de Hacienda, doctor Portela, y el gran poeta matancero, doctor Agustín Acosta, actual Secretario de la Presidencia en el Gobierno del coronel Mendieta (Foto D. M.)

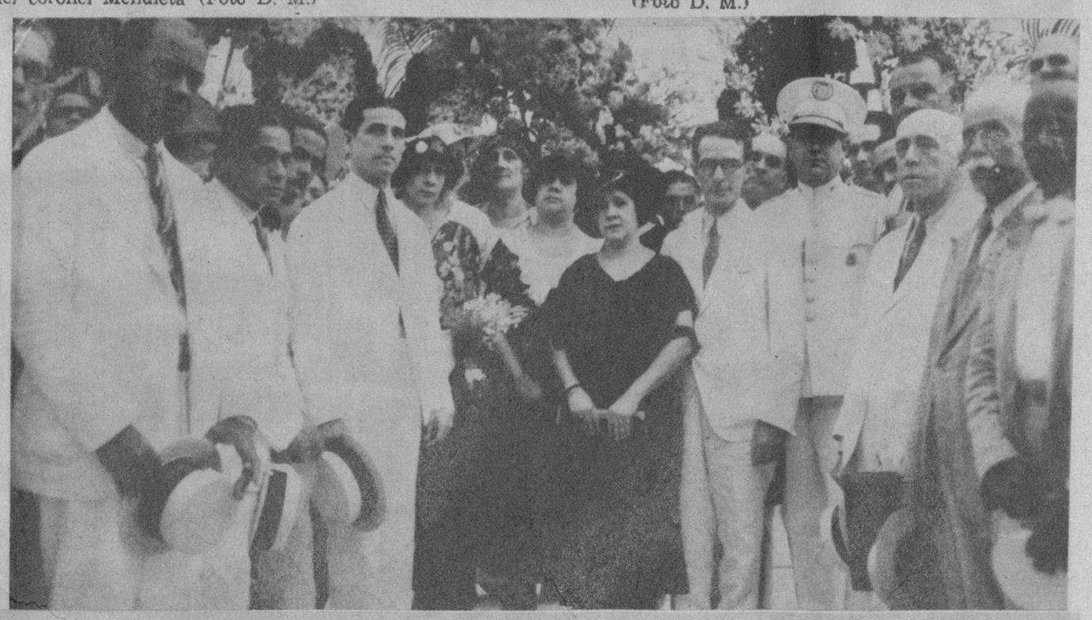

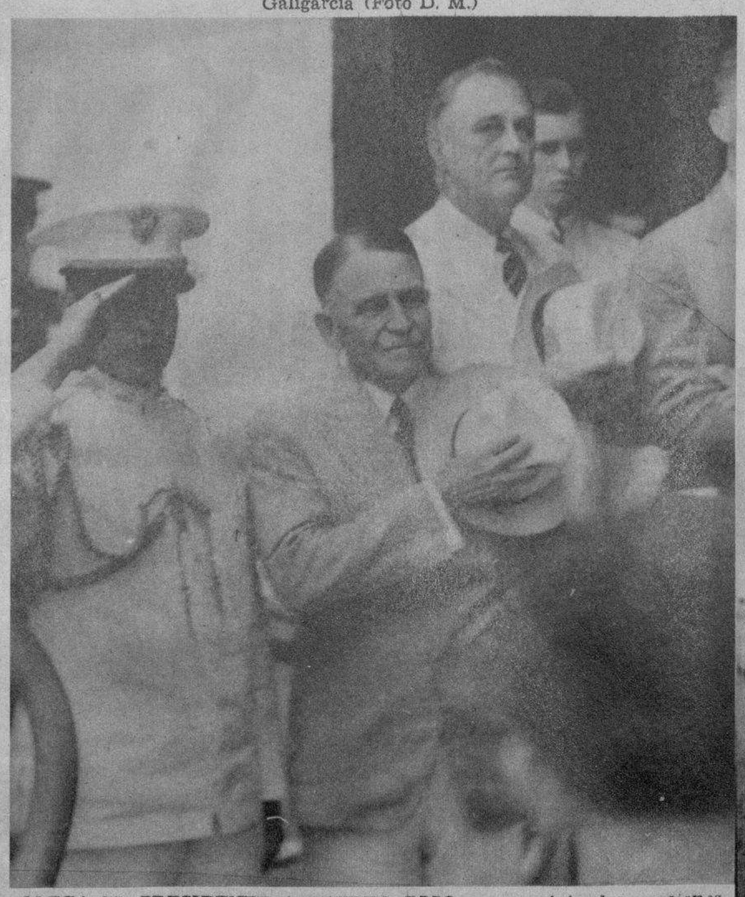

LLEGA EL PRESIDENTE A PUERTO RICO, en su viaje de vacaciones a bordo del buque de guerra "Houston". En la foto aparece el Presidente Franklin D. Roosevelt, al desembarcar en la ciudad de Mayaguez, en compañía de su hijo Franklin, y de las autoridades locales que le dan la bienvenida (Foto Wide World)

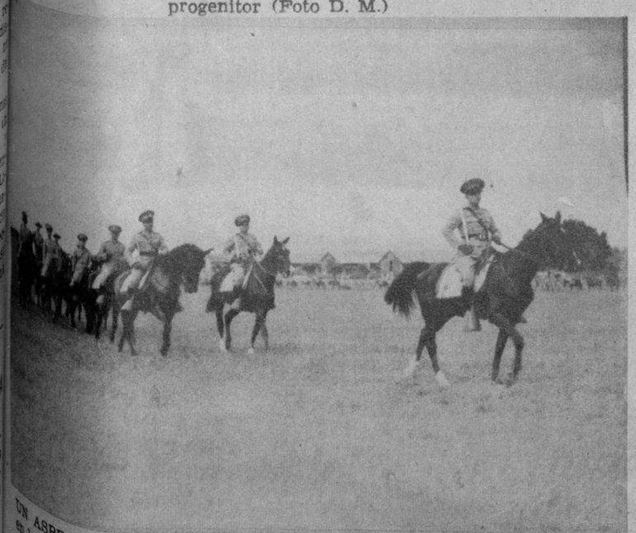

UN ASPECTO DE LA REVISTA que se efectuó ayer en Columbia, en la que aparecen altos oficiales que comandaron las tropas. En primer término se ve al comandante Ramón Corbo Barquín y los capitanes ayudantes Manuel Pérez y Rogelio Gorrín (Foto D. M.)

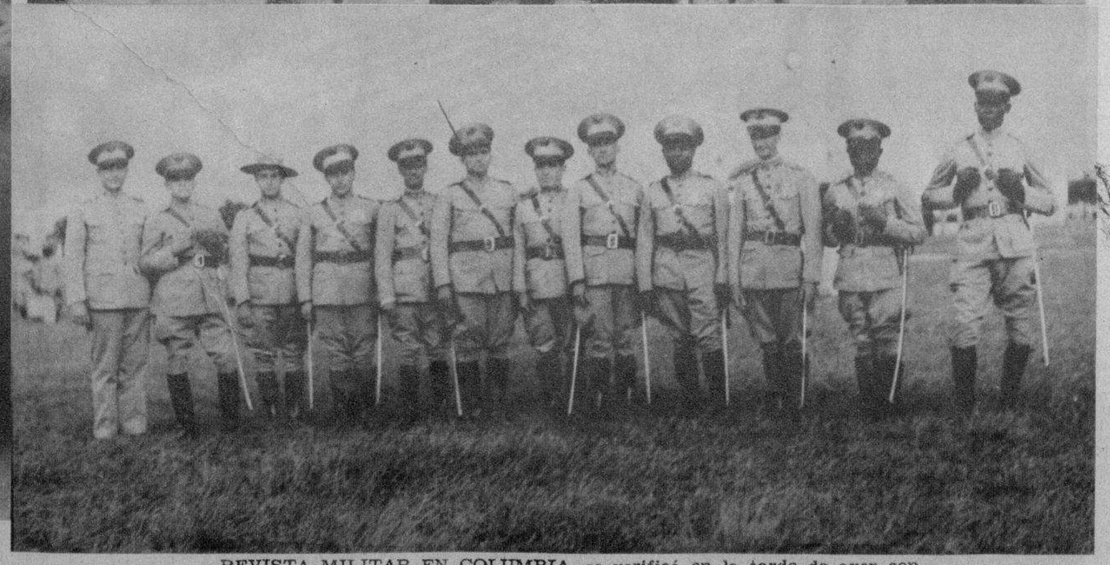

REVISTA MILITAR EN COLUMBIA, se verificó en la tarde de ayer con objeto de mostrar la disciplina existente actualmente en el Ejército. En la foto aparecen algunos oficiales que revistaron las tropas durante el acto mencionado (Foto D. M.)

E.C.D. 2016

DOS FUTURAS ESTRELLAS DEL CINE, son las niñas Shirley Temple y Marilyn Granas, que van todos los días a los Studios de Hollywood con la esperanza de que algún día sean llamadas por algún director propicio y puedan obtener la oportunidad que tantas ansían para escalar la fama y la fortuna. Sin embargo, ellas esperan confiadas y sonrientes, como aparecen en la foto (Foto Wide World)

DESPUES DE DOCE AÑOS vuelve a la pantalla aquella dulce y ca romántica mujercita que se llama Clara Kimball Young y que fu con la Bertini en la cinematografía italiana de aquella época y Pi Menicheli las tres mujeres más notables del arte silente cinegráfic Ay!... pero los años no pasan en balde y si ayer maravilla fui, e Aparece en la foto en uno de los "sets" de Hollywood con el veteran King Bargott, actor de fama de 20 años atrás (Foto W. W.)

PRISIONEROS PARAGUAYOS, que fueron capturados recientemente por las tropas bolivianas que luchan en la frontera del Chaco Boreal por la posesión del mismo. En la foto aparecen, el capitán Joel Estigarrisia, primo del Generalísimo y Comandante en Jefe del Regimiento de Infantería No. 16, Mariscal López y otros altos oficiales (Foto W. W.)

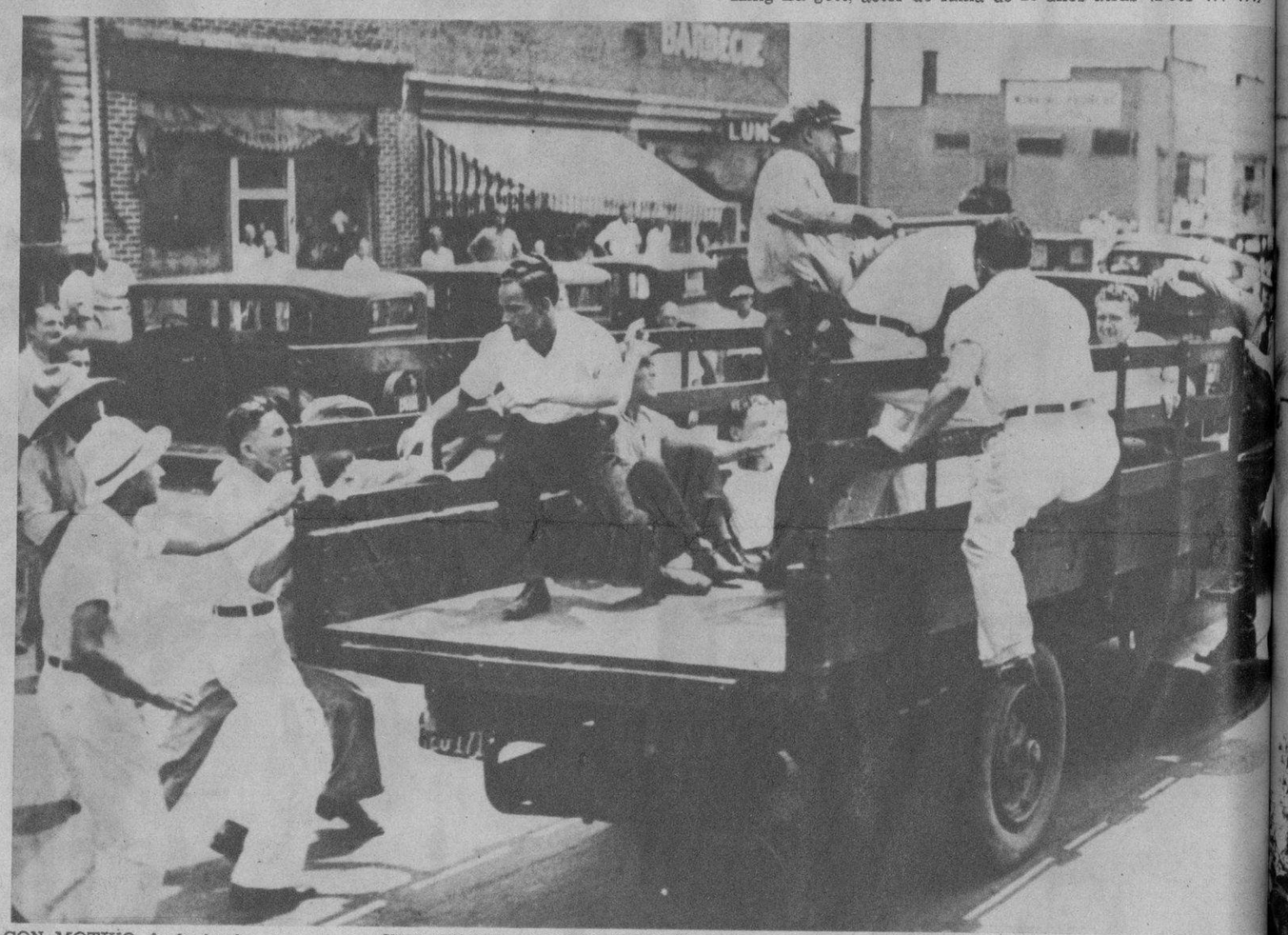

CON MOTIVO de la huelga en San Francisco, California, los obreros portuarios volcaron dos camiones pertenecientes al muelle de esa ciudad. En la foto se ve al carro volcado y la mercancía esparcida por el pavimento. Algunos policías bastaron para disolver más que deprisa a los revoltosos (Foto W. W.)

UNA ESCENA DE LOS MOTINES durante la huelga reciente de Hopewell, Va., donde se registraron dos muertos y una veintena de heridos. La foto muestra el momento de ser atacado un camión por huelguistas y defendido a la vez por dos policías. El club elocuente y persuasivo del que se halla dentro del auto, no merece comentarios, es todo un poema de contundente eficacia (Foto Wide World)

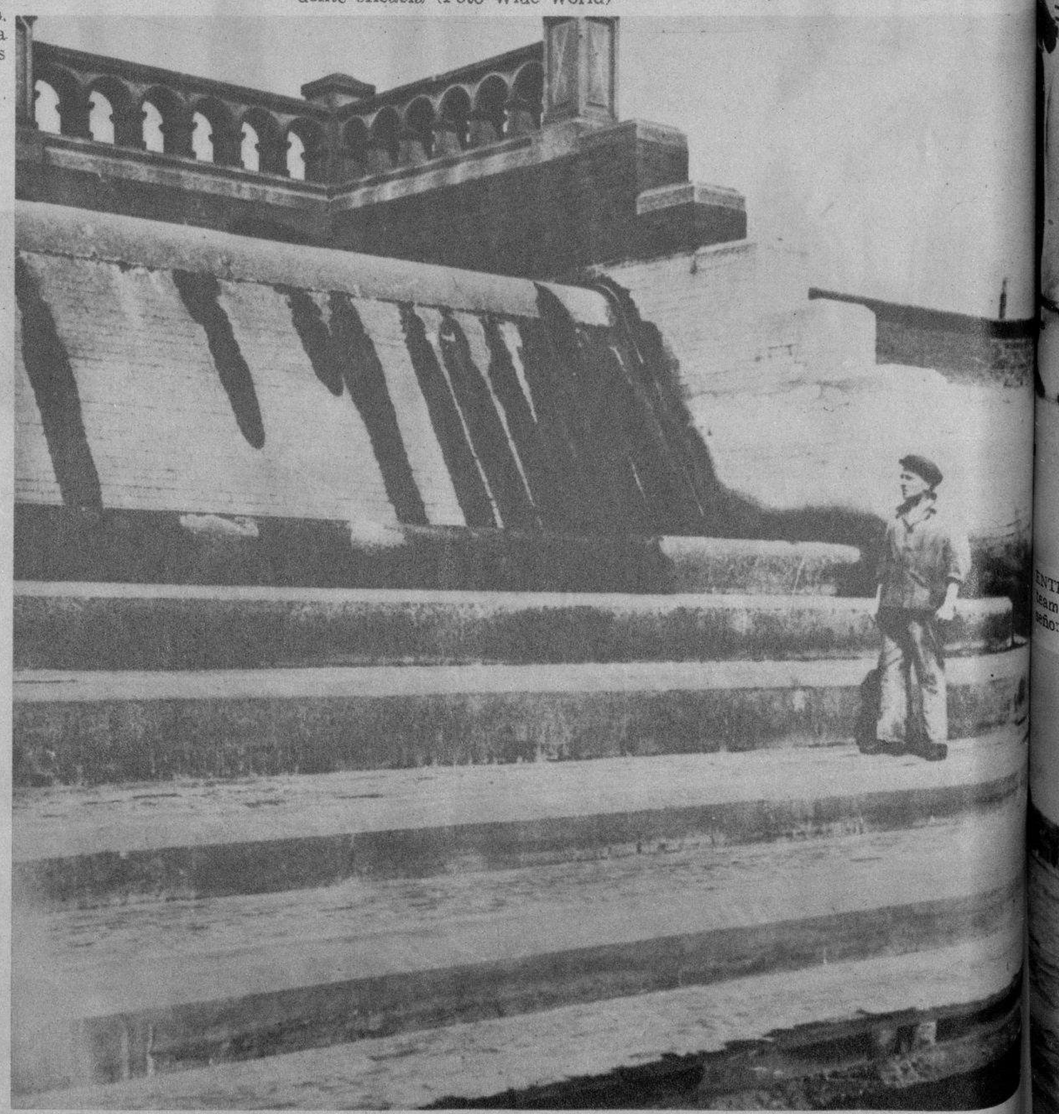

LOS TEMPORALES DE AGUA que azotaron recientemente algunas ciudades de Inglaterra, devastaron sembrados y viñedos de la fértil región de Chingford y una de las represas del acueducto de esa localiad quedó completamente deteriorada. En la foto se puede apreciar parcialmente el desastre del tanque que abastece a la ciudad mencionada (Foto Wide World)

M.E.C.D. 2016

INFORMACION ESPECIAL DE LAS REGATAS DE MATANZAS

fotos de RUBEN OTERO y ALFREDO KINDELAN

ALEGRES JOVENES en el muro del malecón, después de las regatas

LAS DISTINGUIDAS DAMAS Araña de Botet, Peralta de Cruz, Núñez de Beato, Presidenta del Matanzas Tennis Club, señorita Berta de la Portilla, Mercedes Figueroa de Hernández y Berta B. de Amézaga

EL DIRECTOR del Instituto de Matanzas haciendo entrega de la copa "Salomón Obregón" al señor Oscar Hernández Trelles, entusiasta Presidente del H. Y. C. En el grupo aparecen las señoras Mercedes Figueroa de Hernández, María Dolores Núñez de Beato, Silvia Obregón de Fernández, Marina Peralta de Cruz, Berta Beracierto de Amézaga, Amparo A. de Botet y los señores Rafael Fernández, el coach triunfador, Salomón Obregón, Pillo Morales y nuestro compañero Rubén Otero, redactor náutico del DIARIO

OTRO GRUPO de jóvenes, en el M. T. C.

ENCANTADORAS MUCHACHAS en un receso del almuerzo bailable celebrado en la simpática sociedad femenina M. T. C.

TOMAS RECIO, de la Directiva del Yacht, con una linda matancera

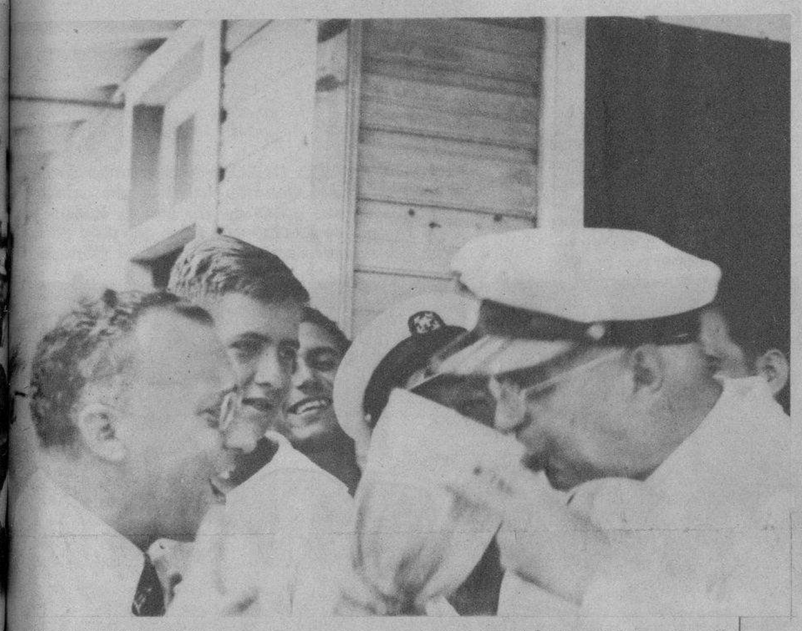

EL PRIMER SORBO en la copa lo conquistó el Presidente yatista, ante la aclamación de matanceros y habaneros

FELIPE CADENAS, el conocido "sportman", con la señorita Rossy Solomón

ENTREGA DE LAS MEDALLAS de natación ganadas por el team del Instituto de la Habana. Aparecen en la gráfica los señores Hernández Trelles, González Darna y el doctor Gustavo Aragón

NUMEROSO PUBLICO presenció las justas, como lo atestigua esta foto

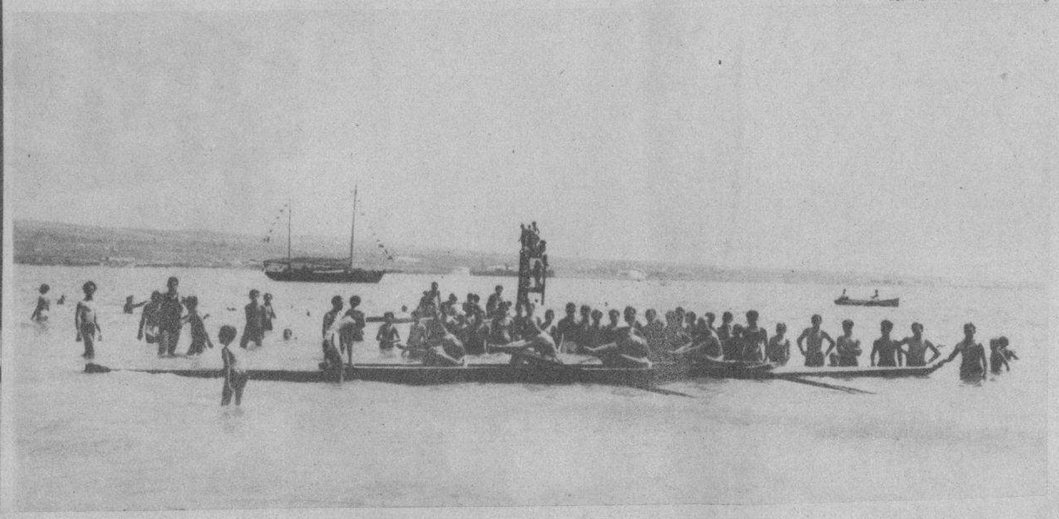

LOS ESTUDIANTES salen hacia los boyarines de la meta

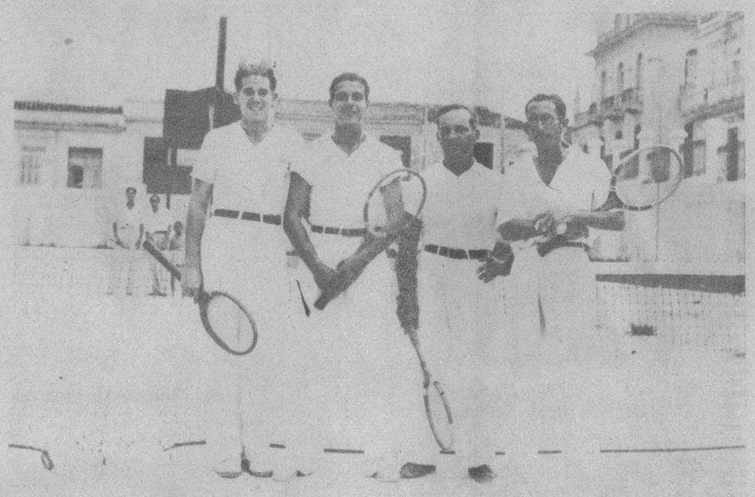

LOS TENNISTAS Echevarry, Guerra, Benjamín García y Lovio, que ofrecieron un match lleno de emoción

LOS ASES DEL MUSCULO reciben la felicitación de los socios del Club, que se encuentran a bordo de la lancha de Salvamento

EL JEFE DEL DISTRITO de Matanzas, teniente coronel Desiderio Sánchez, el comandante Pérez Arocha con otro oficial y dos bellas señoritas, en el Tennis

LAS SEÑORITAS Madrazo, Manrara, Cossío y Febles, en el court del Instituto

E.C.D. 2016

MUSELINA INGLESA "PETRONIO"
Selecto entre lo selecto
Pídala a su SASTRE
Sobrinos de Nazábal
Importadores de Paños
MURALLA 70

LA NOTABLE SOPRANO dramática, de procedencia eslava, señora Luisa Lepa Ves, que desde hace algunos años reside en la Habana, ofrecerá próximamente un concierto en el Salón del Hotel Nacional. La excelente cantante interpretará obras de Schubert, Mozart, Beethoven, Schumann y de Karl Loewe, considerado en Alemania como el compositor más difícil de interpretar por la sugerencia folklórica de aquel gran país (Foto D. M.)

XAVIER CUGAT, el notable violinista catalán que residió en Cuba por muchos años con su familia, ha sido contratado con su famosa orquesta del Waldorf Astoria de New York para dar dos conciertos en París y cuatro en Londres, en la primera semana de septiembre. El distinguido músico es hermano del gran dibujante Juan Cugat, que tantos éxitos ha tenido en Hollywood con sus brillantes y ornamentales decoraciones (Foto Wide World)

EN EL COLEGIO SAN VICENTE DE PAUL.—Un aspecto de los talleres que fundara el caritativo y bondadoso sacerdote, Padre Cándido Arbeloa, para beneficio de los 200 huerfanitos de ese humanitario plantel, donde se venera su memoria. La foto muestra el salón de labores durante una hora activa de la tarde (Foto D. M.)

HA SIDO DESIGNADO el señor Urbano Gómez Cádiz, Procurador del Consulado General Real de Hungría en esta ciudad. El señor Gómez Cádiz, que pertenece a una distinguida y vieja familia oriental de relevantes condiciones patrióticas, es también un dilecto amigo de esta casa del DIARIO DE LA MARINA a quien felicitamos por tan justa distinción (Foto D. M.)

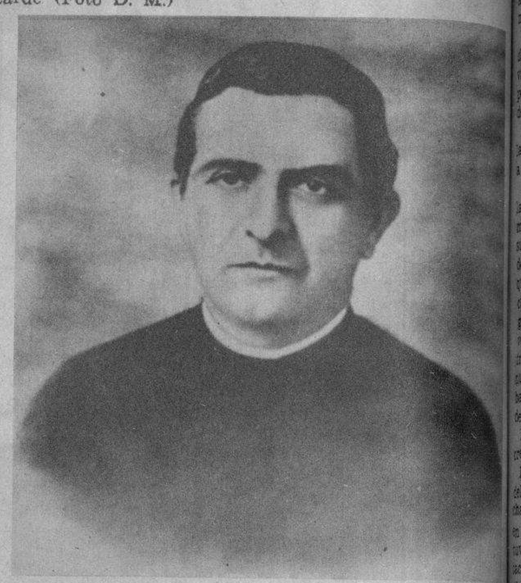

UN MAGNIFICO OLEO, representando al ilustre sacerdote, Padre Cándido Arbeloa, que celebró recientemente sus bodas de oro con la Iglesia y por cuyo motivo se efectuó una misa solemne en la capilla del colegio San Vicente de Paúl (Foto D. M.)

TRIANON
VENTA SORPRESA
NEPTUNO Y SAN NICOLAS

LA INSTANTANEA DE LA SUERTE

ASAMBLEA y constitución del Partido Democrático de la Juventud Asturiana, acto que se verificó recientemente en su local social de Malecón (Foto D. M.)

CUATRO BELLAS MUJERES de Cienfuegos aparecen junto al mar, durante el asueto de una tarde veraniega de este mes de julio calcinante y agobiador. Unicamente la brisa yodada puede atenuar los estragos del calor y por ello estas lindas muchachas se solazan ante el panorama marino. La que aparece enmarcada dentro del círculo, es la agraciada con el obsequio de la Real Silk, pudiendo pasar por la agencia de esa localidad a fin de obtener dicho regalo (Foto D. M.)

FABIO FIALLO, ilustre poeta y literato dominicano, de cuyo último libro de cuentos, "Manzanas de Mefisto", se hace un juicio crítico en nuestra edición de hoy (Foto D. M.)

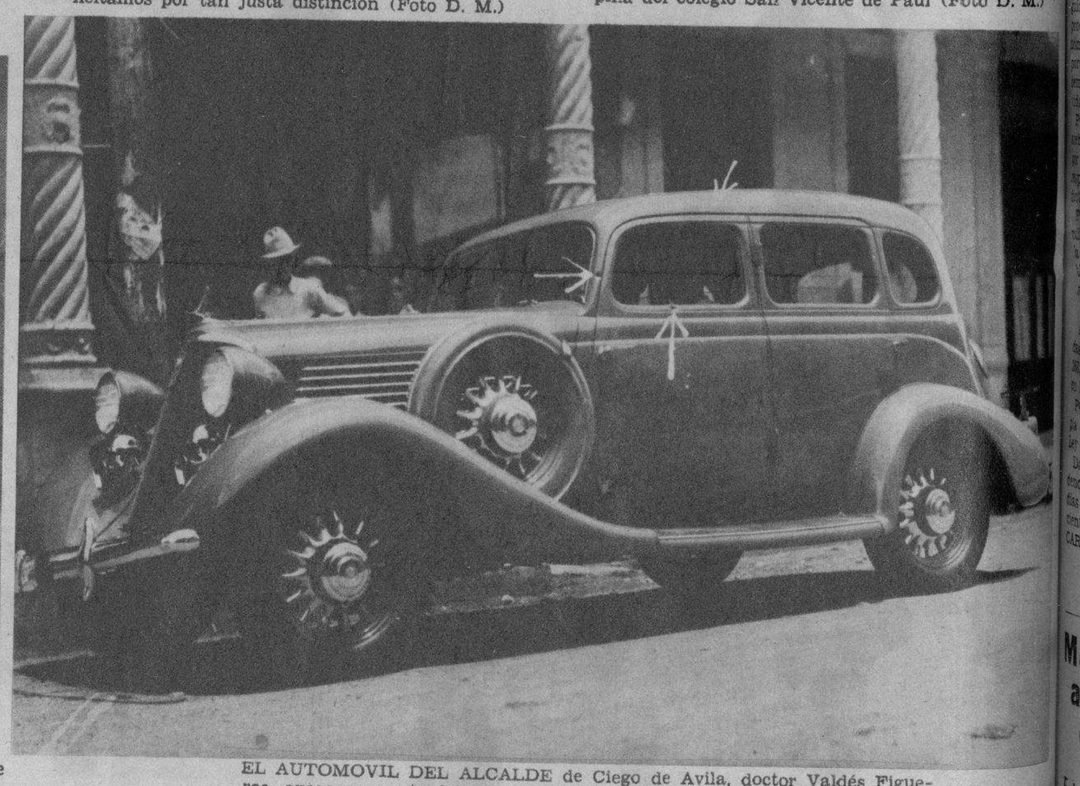

EL AUTOMOVIL DEL ALCALDE de Ciego de Avila, doctor Valdés Figueroa, aparece en esta foto después de la agresión, en la que se pueden ver los impactos que se señalan con las flechas, al parecer de perdigones, saliendo ilesos los ocupantes de dicho vehículo (Foto La Moderna)

Dr. Aurelio Villaverde

Sr. Ramón Berrayarza

Doctor Juan Silva Fernández

Sr. José Ramón Cuevas Femenías

CABALLEROS DE COLON.—Los nuevos oficiales electos para el ejercicio de 1934 al 1935, que regirán los destinos de la Orden de los Caballeros de Colón en Cuba, cuya labor social va tomando cada día mayor incremento entre el gran resurgimiento católico de la República, llamada con tan poderosos elementos a reivindicaciones de verdadero progreso moral y cívico

UNA DE LAS RESIDENCIAS ubicada en la aristocrática barriada del Vedado, que sufrió en noches pasadas las destructoras consecuencias de una bomba al hacer explosión en horas de la madrugada. Dicha casa es propiedad del señor Abelardo Delgado (Foto D. M.)

M.E.C.D. 2016