1A SECCION

SERVICIO DE ASSOCIATED PRESS. Esta queda autorizada para usar nuestro servicio y noticias de información.

HILO DIRECTO CON NUEVA YORK

DIARIO DE LA MARINA

El DIARIO DE LA MARINA es el periódico más antiguo de Cuba. Fué fundado en el año mil ochocientos treinta y dos

SERVICIOS ESPECIALES DE ESPAÑA

1A SECCION

AÑO CIENTO DOS.—NUM. 154 ACOGIDO A LA FRANQUICIA POSTAL LA HABANA, MIERCOLES, 27 DE JUNIO DE 1934.—NUESTRA SEÑORA DEL PERPETUO SOCORRO TIEMPO PARA HOY: BUENO. PRECIO: 5 CENTAVOS

HEMEROTECA NACIONAL CUBANA

FUE VOTADO UN CREDITO DE TREINTAMIL PESOS PARA UN HOSPITAL DE LA POLICIA NACIONAL

20,000 casos de paludismo y de tifus en Oriente

El 5 por 100 de la población de Puerto Padre está atacada, ocurriendo muertes fulminantes

PUERTO PADRE, junio 26. DIARIO. Habana.— Hoy, bajo la presidencia del Alcalde Municipal, se reunieron en la Casa Consistorial las representaciones de todas las fuerzas vivas de esta región, constituyendo una Comisión Pro-Salud Pública, pidiendo dicha autoridad municipal que inmediatamente se solicitara de los Poderes Públicos auxilios inmediatos, tales como medicamentos, médicos, enfermeras y demás elementos que deben ser prestados con urgencia a esta municipalidad, donde existen actualmente cerca de 20 mil casos de paludismo y tifus, declarados fuera de la nomenclatura con que suelen presentarse, produciéndose, en muchos casos, muertes instantáneas.

El pueblo se muestra sobresaltado ante el temor de que puedan existir también casos de fiebre amarilla.

La Jefatura de Sanidad se esfuerza, poniendo todo su empeño, en combatir la epidemia desarrollada, pero no cuenta con elementos para poder atender ni aún los casos más urgentes, pues la población campesina—de más de 40 mil habitantes—se está contaminando en gran escala, debido al aumento de casos producidos también por el hambre y la miseria, degenerando en infecciones graves que tienen alarmada justamente a la población en total.

Se ruega al DIARIO exhorte al Presidente de la República y demás autoridades e instituciones benéficas, para que acudan con urgentes auxilios, aportando elementos de todas clases para una vacunación general y desinfección por métodos adecuados.—Corresponsal Especial.

Activa campaña en Tokio contra Rusia Soviética

De deliberada propaganda, dice la Prensa de Moscú, se acusa a los funcionarios del Imperio

MOSCOU, junio 26. (SD.)—Gran indignación y perturbación ha causado entre los funcionarios soviéticos una campaña deliberada de propaganda que según ellos ha iniciado el Japón, para provocar mala voluntad contra Rusia. Tanto el «Izvestia» como el «Pravda» dedican gran espacio en sus páginas dando cuenta de específicos ejemplos de tal propaganda y editorialmente denuncian al Japón como el autor.

La prensa se siente mortificada especialmente por una película antisoviética titulada «La Suprema Voluntad» que se está exhibiendo en los principales cinematógrafos del Japón. En el film se demuestra a los aviadores soviéticos bombardeando a Tokío. La película está llena de comentarios como «el peligro ideológico que amenaza al Japón» y subraya el hecho de que 100.000 japoneses perecieron durante la guerra Ruso-Japonesa.

«El imperialismo japonés no vacila en emplear métodos inescrupulosos para calumniarnos ante los ojos del pueblo japonés—dice el «Pravda» con aspereza poco usual—. La mejor prueba de esto es la película que se exhibe actualmente en Tokio. El propósito de la película y la campaña anti-soviética que lleva a cabo la prensa, es para robustecer los sentimientos chauvinísticos y militares contra la Unión Soviética. Esta película, con la sanción oficial de las autoridades, es una instigación de guerra contra la Unión Soviética».

El «Pravda» niega como falso y provocativa la noticia publicada en el Japón de que el ataché de la prensa en la Embajada del Soviet en Tokio estaba repartiendo propaganda comunista.

PRESENTO LAS CREDENCIALES EL EMBAJADOR GARCIA VELEZ

CIUDAD MEXICO, junio 26. (AP.) El nuevo Embajador de Cuba en México, señor García Vélez, presentó hoy sus credenciales al Presidente Rodríguez con el ceremonial de costumbre.

La reorganización de la Marina de Guerra comenzará nombrándose un inspector general del cuerpo

El Teniente Paniagua activa las investigaciones relativas a la insubordinación en el crucero «Cuba» que continuará su viaje de instrucción. Arrestado el Teniente Echevarría

IMPRIME intensa actividad en las investigaciones que se le han encomendado, el Teniente Auditor, señor Paniagua, designado por la Jefatura de la Marina de Guerra Constitucional para que instruya la causa radicada con motivo de la insubordinación ocurrida el sábado, en el puerto de Antilla, en la que tomó parte la tripulación del crucero «Cuba». El citado oficial se trasladará al lugar de los hechos, a fin de proceder a la práctica de diversas diligencias y de ellas deducir el grado de culpabilidad del que era jefe de dicho buque, Teniente de Navío Evaristo Ulloa y el oficial del mismo José Torres Curbelo, los cuales, como dijimos ayer, se encuentran arrestados en la fortaleza de la Cabaña; también ha sido arrestado, según se nos asegura, el Teniente de Navío, M. Echevarría, que fué conducido desde Santiago de Cuba, por acusársele de estar complicado en la insubordinación.

El «Cuba», del cual es jefe en la actualidad el capitán Tomás García Gamba, posiblemente continúe su viaje de instrucción por las costas de la nación, tocando, al regreso a la Habana, en varios puertos.

LA REORGANIZACION DE LA MARINA

Prácticamente ha comenzado ya la reorganización de la Marina de Guerra Constitucional, no solamente porque ha de adaptársele al presupuesto que regirá a partir del entrante julio, sino porque se quiere evitar cualquier contingencia en el futuro. Por lo pronto, parece cosa decidida que será designado un Inspector General de la misma, cargo que, según las apariencias, desempeñará el comandante Felipe Lois, destacado actualmente en el Cuerpo de Aviación del Ejército.

LOS DETENIDOS POR EL ATENTADO AL PRESIDENTE

Los investigadores mantienen la mayor reserva en cuanto a los nombres del oficial y las clases de la Marina de Guerra arrestados por estimársles complicados en el atentado al Presidente de la República en Tiscornia. Se asegura, sin embargo, que el oficial detenido es de apellido González y las clases Sánchez, Santana, Otero y Febles, los cuales han sido ya instruídos de cargos por el Oficial Investigador.

COADYUVA EL EJERCITO

En la labor de investigación de los miembros de la repetida Marina de Guerra, coadyuvan oficiales del Ejército Constitucional, especialmente en el caso de la insubordinación del «Cuba», ya que las fuerzas de tierra y aire actuaron de la manera decisiva que ya se conoce, y, con grado excepcional, el Cuerpo de Aviación, bajo la dirección del capitán Belisario Hernández y de los instructores señores Solórzano y Povey, que no llegaron a combatir por la rendición pacífica de los insubordinados.

AHOGADOS CERCA DE 40 PASAJEROS AL HUNDIRSE EL "PROSPERITE" A LA ENTRADA DE UN PUERTO DE FRANCIA

1,485 PERIODICOS PARTICIPARON EN EL CONCURSO PARA DISCERNIR EL PREMIO "WAYLAND AYER", SIENDO EL TRIUNFADOR EL "HERALD TRIBUNE" DE NEW YORK

Se instituyó como galardón al diario que ofreciera el mayor valor tipográfico en su confección. El 78 por ciento de los periódicos americanos concurrió a la interesante justa. El Jurado tuvo en cuenta todos los detalles del arte tipográfico para otorgar el premio

LA importante firma de Filadelfia, EE. UU., N. W. Ayer & Son, fundada hace 65 años, ha instituído, a fin de estimular a los periódicos a mejorar su tipografía, un Concurso por demás interesante, ofreciendo una Copa al diario que presente el más alto valor tipográfico así como varios certificados de Mención de Honor, distribuídos entre varias categorías.

La Cuarta Exhibición Anual tuvo efecto recientemente, ganando la copa «Francis Wayland Ayer» el popular «Herald Tribune».

1.485 PERIODICOS PARTICIPARON

A 1.485 alcanzó el número de diarios que han participado en el Cuarto Concurso Anual de Tipografía, y todos ellos se hallan actualmente en exhibición en las Galerías Ayer, de Filadelfia. Este número representa el 78 por 100 de todos los diarios elegibles para tal concurso que se publican a través de los Estados Unidos, de costa a costa y desde el Golfo de Méjico hasta las fronteras del Canadá, y constituye un conjunto representativo del carácter de la prensa del país para un día dado.

Todos los diarios de los Estados Unidos fueron invitados a presentar un ejemplar completo para participar en el Concurso. El certamen se circunscribe al valor tipográfico, sin tomarse en consideración el contenido editorial, y comprende la selección y composición de los caracteres, la arquitectura o estética general de las planas, y la calidad de la impresión. El trofeo en disputa era la codiciada Copa Francis Wayland Ayer, así nombrada en honor del fundador de la Agencia de Publicidad N. W. Ayer & Son, Inc., que desde hace varios años ha venido patrocinando este concurso.

TRIUNFO EL HERALD TRIBUNE

El «Herald Tribune», de la ciudad de Nueva York se llevó la Copa para 1934. Esta es la segunda vez que la excelencia de su tipografía hizo al «Herald Tribune» acreedor al trofeo, que según las reglas del Concurso pasará a posesión perpetua del diario que lo gane tres veces. El diario «The New York Times», de la misma ciudad, y el «Courant», de Hartford, recibieron el trofeo en años anteriores.

El examen de los diarios participantes duró tres días, y el jurado que tuvo a su cargo la ardua tarea de estudiar todos y cada uno de ellos estaba compuesto por el Dr. Ralph M. Casey, Presidente del Departamento de Periodismo de la Universidad de Minnesota y ex Presidente de la Asociación Americana de Escuelas y Departamentos de Periodismo; Henry R. Luce, editor de las conocidas revistas «Time» y «Fortune», y Laurence B. Siegfried, editor de la revista «American Printer», una de las más importantes publicaciones de los Estados Unidos dedicada a las Artes Gráficas.

LAS MENCIONES DE HONOR

Aparte de la Copa Francis Wayland Ayer, el jurado acordó nueve Certificados de Mención de Honor, que fueron adjudicados a los diarios de mayor mérito dentro de cada una de las tres categorías establecidas en base a tiraje—hasta 10.000 ejemplares; de 10.000 a 50.000 ejemplares, y arriba de 50.000.

Además de conquistar la Copa en competencia con los 1.485 diarios participantes, el «Herald Tribune» recibió la primera Mención de Honor en la categoría para los diarios de mayor tiraje, en la cual había 130 inscriptos. Entre los 372 diarios con tiraje de 10.000 a 50.000 ejemplares, la Primera Mención de Honor correspondió a «The Press», de Sheboygan, Wisconsin.

En la categoría para diarios con menos de 10.000 ejemplares de tiraje había 984 participantes. La Primera Mención de Honor fué conquistada por el «Evening Tribune-Times», de Hornell, estado de Nueva York. La segunda correspondió al «Transcript», de Peoria, Illinois, y la tercera fué adjudicada al «Messenger», de Athens, Ohio.

Cada uno de los diarios participantes fué examinado detenidamente por los jurados, quienes valoraban la selección de los caracteres, el efecto visual, y el espaciado; la arquitectura o estética general de las planas, incluyendo la distribución de las superficies claras y negras, la armonía del conjunto, y la forma en que las crónicas, informaciones y anuncios venían presentados para mayor comodidad del público lector; y, finalmente, la calidad de la impresión, comprendiendo el entintado, su uniformidad y la legibilidad general.

DEFECTOS QUE NO SE DEJABAN ESCAPAR

Entre los defectos que los jurados no dejaban escapar merecen mencionarse los siguientes: Falta de estética en los títulos y carencia de armonía entre ellos. Espaciado entre las letras de los títulos para compensar la falta de proporción en que incurrieron los redactores al escribirles. Falta de acierto al planear los títulos, con el fin de que resulten expresivos atraigan la atención del lector y produzcan un agradable efecto general. Empleo exagerado de caracteres grandes y negros.

Los jurados se mostraron también implacables con el empleo de filetes gastados entre las columnas, y el uso de tipos demasiado usados. Las negligencias al fundir las matrices o al terminar las estereotipias, que daban lugar a manchas en los márgenes o en los anuncios. La mala distribución de la tinta, ya por exceso o falta de ella, con los consiguientes efectos en la nitidez de la impresión.

VIVO INTERES POR EL CONCURSO

Año tras año este concurso ha venido despertando el más vivo interés entre los diarios del país entero, como puede juzgarse por el número de participantes, y por las manifestaciones hechas por los editores cuando el jueves pasado, 14 de junio, mister Wilfred W. Fry, Presidente de la Agencia N. W. & Son, Inc., reunió a los ganadores en un banquete para proceder a la distribución de los premios.

Entre otros, los editores de «The Press», de Shebogan, Wisconsin—órgano que recibió la primera mención de honor en la categoría para diarios con tiraje entre 10.000 y 50.000 ejmplares—manifestaron que el concurso, además de estimular el esfuerzo individual de sus empleados, había creado un alto espíritu de cooperación entre sus diversos departamentos, y que tal mancomunidad de ideales había hecho ver a todos los miembros del diario por igual que la misión del diario moderno consiste no sólo en ofrecer al público las últimas noticias, con rapidez y exactitud, sino también en buscar de presentarlas de acuerdo con los mejores cánones tipográficos y estéticos, velando por todos esos detalles de buen gusto, sobriedad y nitidez que contribuyen a hacer la lectura más fácil y amena, conquistando la preferencia del público.

NO HARA REMOCIONES EN HACIENDA EL DR. LANDA

El doctor Gabriel Landa, Secretario de Comunicaciones e interino de Hacienda declaró a los periodistas en Palacio ayer, que no hará remociones en el Departamento de las Finanzas.

"El barco, que conducía obreros del arsenal de Lorient, chocó contra otro barco de pasajeros

Los marineros y trabajadores del muelle se lanzaron al agua para salvar a los náufragos mientras el barco se hundía. Un policía quiso detener a uno de los obreros salvavidas

LORIENT, Francia, junio 26. — (AP.)—El buque «Prosperité», en el que navegaban 100 pasajeros, naufragó después de haber tenido una colisión con otro buque de pasajeros nombrado «Marie Ange».

Los salvavidas rescataron siete personas de los cuales seis murieron en el hospital. Hasta ahora solo se han encontrado doce pasajeros del «Prosperité», de los cuales seis estaban muertos y los otros seis lesionados y fueron conducidos inmediatamente al hospital. Se teme que el resto se haya ahogado o haya sido barrido por la corriente. La mayoría eran obreros del arsenal de Lorient que regresaban a sus casas, y también algunas mujeres y niños.

El choque ocurrió a la entrada del puerto. El «Prosperité» empezó a llenarse rápidamente y a hundirse, y muchos pasajeros saltaron al agua. Algunos fueron rescatados por botes que estaban en el puerto.

El «Marie Ange» no recibió daños. Cientos de personas presenciaban la tragedia desde el muelle de la pequeña bahía. Muchos de los náufragos fueron salvados y recibieron atención médica en el Hospital de la marina.

El Almirante Deville, Comandante Naval del Puerto supervisó la labor de rescate y mandó equipar los botes con reflectores, ordenando realizar búsquedas en las aguas, mientras que los parientes y amigos de las víctimas esperaban noticias en la costa.

LORIENT, Francia, junio 26. AP. Hasta ahora se desconoce la suerte que han corrido más de cuarenta pasajeros del buque «Prosperité», y los trabajos de rescate se han paralizado durante la noche.

Se sabe que hubo seis muertos y seis heridos y se tema que otros veinte fueron barridos por la corriente.

Los marineros y los trabajadores del muelle evitaron que el desastre fuera mayor, lanzándose al buque mientras éste se hundía, para rescatar a todos los que estaban encerrados en los camarotes. Más tarde salió un bote para sacar a muchos náufragos que se encontraban flotando sobre salvavidas esperando ser rescatados.

Un empleado del muelle fué reconocido como fugitivo de la justicia en los momentos en que se preparaba para lanzarse al agua, y la policía procedió a su arresto, pero desistió cuando el hombre declaró que era un buen «diver» y lo demostró salvando tres adultos y una niña pequeña.

Uno de los rescatados manifestó que entre los dos buques se había establecido un regateo.

Los altos jefes y oficiales del Ejército conferenciaron anoche con el Cnel. Fulgencio Batista

Trataron de asuntos internos y de la reorganización del Cuerpo de Aviación Militar

POR espacio de más de cuatro horas estuvieron reunidos anoche, en el Círculo Militar de Columbia, los altos Jefes y Oficiales del Ejército de todos los Distritos, que fueron convocados por el Coronel Batista a fin de celebrar un amplio cambio de impresiones sobre distintos tópicos.

Esos tópicos son, según pudimos inquirir, la reorganización del Ejército, que comenzará a surtir sus efectos a partir del entrante mes de julio, de acuerdo con el Presupuesto de la Secretaría de Defensa Nacional, la de organización definitiva de la Academia Militar, de conformidad con lo ya publicado por nosotros y en la cual han de recibir instrucción teórica y práctica numerosos nuevos alistados de todas las armas, caballería, infantería, artillería y aviación y las fiestas del cuatro de Septiembre en que se conmemora el golpe militar de esa fecha, en su primer año.

Como siempre ocurre, cuando de asuntos de vital importancia se trata, el Jefe del Ejército Constitucional no ha querido decidir sobre esos temas y otros análogos que se trataron, sin consultar con sus subordinados y compañeros.

Mereció especial atención de los reunidos, las distintas disciplinas que han de estudiarse en la Academia Militar, ya que ella preparará a Oficiales en el futuro y, también, la aviación militar, a la que se quiere dar el mayor impulso, por considerársele en los tiempos modernos como el arma decisiva en el ataque y en la defensa.

Además del Coronel Batista, que presidió la reunión, vimos allí a los Tenientes Coroneles Velasco, López Migoya y Pedraza, a los Comandantes Mariné, Tabernilla, García Pedrosa, Galíndez, Corvo, Benítez, Echevarría, Foya, Díaz Calderón, M. Hernández, Dole, Ferrer, Franco Granero, a los Capitanes Hernández, Ponce, y otros muchos más.

La Cartera de Hacienda

En círculos bien informados recogimos anoche, a última hora, la noticia de que se va a ofrecer la Cartera de Hacienda al coronel Manuel Despaigne, que la desempeñara en el Gobierno del doctor Grau San Martín.

Esta oferta se hará al coronel Despaigne antes de hacer alguna otra remoción en el Gabinete.

Se dice también que en el caso de que no acepte, se le consultará al doctor Carlos Saladrigas si desea continuar cooperando con el actual Gobierno desde dicha Secretaría.

Considera el Gobierno como amigo al A B C

Declara el Presidente que la crisis del Gabinete no impide la armonía ciudadana

ANOCHE en Palacio el Presidente de la República hizo las siguientes declaraciones a la prensa:

La crisis planteada por el A B C ha sido resuelta dentro de la mayor armonía entre ese sector y el Gobierno.

Se hizo cuanto se pudo por evitarla, tanto por parte de los elementos gubernamentales cuanto por determinados factores que integran el propio sector dimitente.

Ha quedado demostrado el deseo del Gobierno de regir la República dentro de un plano de perfecta armonía ciudadana. La crisis no impide esta armonía.

El Gobierno lamenta la decisión mantenida por el A B C y se apresta a dar al país un Gabinete definitivo, enteramente respetable que colme los deseos del pueblo.

La marcha de los asuntos públicos, económicos y de toda índole es regular, sin que la crisis haya influído contrariamente en ellos.

Actualmente se han hecho cargo de las carteras vacantes los Secretarios que desempeñan otras, y las sustituciones han sido bien acogidas.

El Gobierno considera que el Sector dimitente sigue siendo su amigo, y si bien ha dejado de ser su colaborador, piensa que ello obedece a determinaciones que más bien afectan al orden interior de ese importante núcleo político.

Carlos MENDIETA.

Tres desconocidos, revólver en mano, se llevaron del Hospital "Reina Mercedes" a uno de los acusados de la "massacre".

—(VEA esta información en la página DOS).

AGREDIDO UN VIGILANTE CUANDO IBA A DETENER A UN SUJETO SOSPECHOSO

El vigilante 2290, Gustavo Falcón, dió cuenta que en Bélgica y Jesús María, trató de registrar a un sujeto de la raza de color y cuando esto ocurría se le presentó otro, cuchillo en mano, el cual le dió una bofetada, dándose acto seguido ambos a la fuga.

Para defenderse hizo seis disparos, el vigilante, al mismo tiempo que perseguía a los fugitivos, sin que lograra darles alcance.

El vigilante fué asistido de hiperemia traumática por el rostro y cuello.

LA PRODUCCION AZUCARERA DE FILIPINAS SERA ESTE AÑO MAYOR QUE LA CUOTA

MANILA, junio 26. (A.P.).—El Gobernador general Frank Murphy ha declarado que el año próximo habrá un gran exceso de producción azucarera en las Filipinas, a causa de que los agricultores han realizado extensas siembras para la zafra de 1934-35.

El Gobernador Murphy, que es al mismo tiempo administrador azucarero de la Isla, agregó que no quiso distribuir la cuota insular entre los plantadores durante el corriente año, pero que distribuiría la de refinado, consistente en 69,655 toneladas cortas entre las refinerías a base de la producción de 1933.

La distribución de la cuota del crudo para el año próximo se hará tomando por base el promedio de producción en los tres últimos años.

EL SEGURO DE TRANVIARIOS Y FERROVIARIOS SOMETIDO AL CONSEJO DE ESTADO

El Consejo de Secretarios acordó aceptar la renuncia del doctor Francisco Ichaso y suprimir el «Buró de Información Pública». Lliteras será sustituído por Belt"

CERCA de las siete de la noche comenzó el Consejo de Secretarios bajo la presidencia del Jefe del Estado.

En esta sesión comenzó a actuar el nuevo Secretario de la Presidencia, doctor Agustín Acosta, quien fué presentado a los miembros del Gabinete por el Presidente de la República y congratulado cordialmente.

LOS PRESUPUESTOS

El doctor Gabriel Landa, Secretario de Comunicaciones e interino de Hacienda, expuso la necesidad de formular los presupuestos nacionales dentro del tiempo más breve posible, habida cuenta de que el año económico actual termina el día 30 del corriente, o sea el sábado.

Se convino en estudiar los anteproyectos de las Secretarías para su incorporación definitiva a los presupuestos generales, que deberán regir en 1934 a 1935.

PEREZ ANDRE, GOBERNADOR DE ORIENTE

Se acordó designar al señor Gonzalo Pérez André gobernador de la provincia de Oriente, ex senador de la República, y jefe de los nacionalistas de Oriente.

HOSPITAL PARA LA POLICIA

A propuesta del Secretario de Gobernación, se aprobó un decreto-ley creando la Sección de Sanidad del Cuerpo de la Policía Nacional de la Habana.

Se consigna en ese decreto un crédito de $30.000 destinado a la construcción de un Hospital para los miembros de la Policía.

El sostenimiento de este instituto dependerá en gran parte de los mismos miembros del Cuerpo, que habrán de contribuir para ello con la suma de **cincuenta centavos mensuales.**

Será nombrado Director de ese Hospital el actual Jefe de Sanidad de la Policía.

RENUNCIA DEL DR. LLITERAS

El Presidente de la República dió cuenta de la renuncia presentada por el doctor Juan Andrés Lliteras de su cargo de Consejero de Estado.

Se acordó aceptarle la dimisión al doctor Lliteras y nombrar para sustituirlo al doctor Guillermo Belt.

EL BURO DE INFORMACION

El Consejo acordó suprimir el Buró de Información Pública (BIP), creado por decreto-ley número 12 de 12 de febrero de 1934 y aceptarle la renuncia al director del mismo, doctor Francisco Ichaso.

SOMETIDO AL CONSEJO DE ESTADO EL ESTUDIO DEL SEGURO SOCIAL

El señor Presidente del Consejo de Estado propuso y el Consejo aprobó un proyecto de decreto-ley por el cual se deja sin efecto el decreto-ley número 197, de 4 de mayo último, que dispuso crear una Comisión para el estudio de la legislación sobre jubilaciones y pensiones de empleados y obreros de ferrocarriles y tranvías y otra para estudiar y proponer al Consejo de Secretarios la forma de organizar el seguro social de los empleados y obreros que trabajan en las plantas de electricidad, gas y agua, en el sentido de que los asuntos atribuídos a esas comisiones queden sometidos al Consejo de Estado, el que propondrá al Consejo de Secretarios las medidas que estime procedentes.

SUMARIO DE ESTA EDICION

Actividades Obreras	3
Agricultura	3
Audiencia	3
Anuncios Clasificados	13-14-15
Barcos que se esperan	13
Cables	16
Cables de España	9
Caricatura, de M. Miguel	3
Cartel del Día. (Teatros y Cines)	8
Católica. (Cultos para mañana e información general)	14
Columna Editorial	3
Habaneras	4
Crónica Habanera (Social)	5-7
Crucigramas	4
Defunciones	7
Escenario y Pantalla. (Crítica)	6
Estado del Tiempo	5
Farmacias de Turno	4
Gacetillas	6
Habaneras	4
Hacienda	2
Matanceras	4
Mercantil	12-13
Municipio	7
Música y Músicos	6
Pasajeros por vía aérea	7
Palacio	2-3
Política	8
Puerto	13
Sanidad	2-3
Secretaría de Educación	2
Sociedades Españolas	4
Sports	10-11
Telegramas del Interior	13
Viboreñas	5
Villaclareñas	7

LECTURAS:

Marte y Belona. (Por Antonio Escobar)	16
Fotómenos Socialistas. (Por León Ichaso)	9
Bromas y Veras. (Por Joaquín Aristigueta)	7
De la Vida Política. (Por Alberto C. Vila)	8
Coronel. (Por Un Español Nacionalizado)	9
Vida Mundial. (Por Tiburcio Castañeda)	16
Inventos, Innovaciones y Curiosidades	4

Se habla de la fusión de los elementos disidentes del ABC con los auténticos

EN horas de la tarde de ayer comenzaron a circular insistentes rumores sobre la visita de los doctores Carlos Saladrigas y Botet, jefes de ramales y miembros renunciantes del A B C, a la residencia del doctor Ramón Grau San Martín, ex Presidente de la República y figura máxima de los «auténticos», dándose por segura la fusión de los miembros desidente del ABC con el Partido Revolucionario a que hacemos referencia.

Personas identificadas con la causa de los auténticos nos hubieron de ratificar, extraoficialmente, en todas sus partes lo antes expuesto. Sin embargo, en la visita que hiciéramos anoche a la residencia del doctor Grau, las personas con quien hablamos, pues ya el ex Presidente se encontraba recogido en sus habitaciones, nos hubieron de decir que los doctores Saladrigas y Botet no habían estado en todo el día allí.

La negativa no fué sin embargo tan rotunda en lo que se refería a que se hubiera tratado del asunto a que hacemos referencia, pareciendo todo indicar que en la reunión habida anoche en el propio lugar entre los elementos más destacados de dicha tendencia política, se habló largo y tendido sobre el particular.

Clausurada la Unión Sindical de A. Gráficas

Fueron ocupados documentos que serán revisados cuidadosamente por los miembros de la Policía

POR disposición del Teniente Coronel Pedraza, Jefe de la Policía Nacional, el Teniente Cortés, Jefe de la Sección de Investigaciones, se personó en el local social de la Unión Sindical de Artes Gráficas, que está situada en la Calzada de San Lázaro número 86, procediendo a clausurarla y sellarla, después de haber hecho un registro, ocupando una gran cantidad de documentos que son revisados minuciosamente.

EL DOCTOR LOPEZ DORTICOS PERMANECERA EN SU PUESTO HASTA QUE SEA SUSTITUIDO

NOS dice el Dr. López Dorticós, Subsecretario de Justicia, que no es cierto—como lo afirma un periódico de la tarde—que él haya manifestado que no volverá más a la Subsecretaría y que haya sacado sus libros y papeles del Departamento. Lo cierto es que esta mañana presentó su renuncia con carácter de irrevocable; pero que está dispuesto a permanecer en la Subsecretaría, atendiendo el despacho ordinario, mientras no le sea aceptada la renuncia en un plazo prudencial; pues las actitudes políticas no están reñidas con las buenas formas y está dispuesto a entregar cortesmente la Subsecretaría a la persona que lo sustituya, como lo hizo cuando, a la caída del Gobierno de Céspedes, renunció el mismo cargo y le hizo entrega de él, al Dr. Fernández Concheso. Informar cosa distinta a la anterior, es faltar a la verdad y atribuirle incorrecciones de que no se siente capaz.

EXIJA el SUPLEMENTO en ROTOGRABADO con esta EDICION

Los hawaianos recurren contra la ley de cuotas

Dicen que se han desatendido los intereses de los ciudadanos americanos para proteger a Cuba

HONOLULU, Hawaii, junio 26.—(AP).—Las principales compañías azucareras hawaianas han tomado el acuerdo de presentar un recurso de inconstitucionalidad contra la ley Jones-Costigan, basándose en que siendo los habitantes de Hawaii ciudadanos de los Estados Unidos se han desatendido sus intereses para favorecer otras áreas y a Cuba, que es un país extranjero.

El recurso probablemente se presentará al Tribunal Supremo del distrito de Columbia por James B. Garfield y Marion Devries, abogados.

Insistirá el recurso en que la ley Jones-Costigan priva a los ciudadanos americanos de Hawii del derecho a realizar negocios y asegurará que el territorio no ha recibido el mismo trato que el resto de la nación en lo que a la distribución de las cuotas azucareras se refiere.

M.E.C.D. 2016

FUE SECUESTRADO MISTERIOSAMENTE OTRO DE LOS ACUSADOS POR LA "MASACRE" DEL DIA 17

DIARIO DE LA MARINA

Fundado en 1832

Dirigido hasta 1919 por D. Nicolás Rivero y Muñiz

OFICINAS: HABANA, PRADO 103.—NEW YORK: Joshúa B. Powers Inc. 220 E. 42nd. St.

Editado por la Cía. DIARIO DE LA MARINA (S. A.) cuyo programa consiste en la defensa de los intereses generales y permanentes de la Nación cubana, de los especiales de la Colonia española establecida en la misma y de la unión y armonía entre los diversos elementos que conviven en el país».

—Art. 1o. de los Estatutos.

Teléfonos del Diario

Dirección . . . M-3577
Administración . M-7911
Suscripciones . M-7911
Quejas M-7911
Clasificados . . A-3333
Jefe Redacción . A-3205
Redacción . . . M-7913
Sports M-7912
Agcia. Marianao FO-7380
» Guanabacoa XO-1584

PRECIOS DE SUSCRIPCION AL «DIARIO DE LA MARINA»

Habana y Provincias
Mes . . . $ 1.20
Trimestre . » 3.25
Semestre . » 6.25
Año . . . »12.00

Extranjero
Trimestre . $ 4.25
Semestre . » 8.00
Año . . . »15.00

Edición Dominical (Para el extranjero solamente)
Semestre . $ 3.00
Año . . . » 5.00

El Instituto de Instrucción y de Beneficencia de huérfanos de militares ha sido disuelto

Los fondos serán traspasados a la clínica «4 de Septiembre». Se acordó además hacer varios donativos. Se entregaron cien pesos al padre del soldado muerto en la Embajada

La Directiva del Instituto de Instrucción y Beneficencia de Niños Huérfanos de Militares, acordó en sesión celebrada en la tarde de ayer, la disolución de esta colectividad y en consecuencia los fondos que existen en caja se donen, mediante acta que se levante al efecto, para la Clínica «4 de Septiembre». El Jefe del Ejército Constitucional, coronel Batista, ha dado a conocer esta resolución, por medio de una circular, a todos los miembros del Ejército.

En la referida sesión, a la que concurrieron la Presidenta, señora Elisa Godínez de Batista, la Secretaria General, señora Oliva Pablo de Santana; la Secretaria de Correspondencia, señorita Estrella Suquet y las vocales señoras Esther Palmero de Tabernilla, Isabel Patiño de Pedraza, Pastora Godínez de Bauza y señorita Digna Brito Toimil, se tomaron además los siguientes acuerdos:

Entregar a la viuda del sargento Janet, muerto en los sucesos del Hotel Nacional, la cantidad de 50 pesos. Entregar a la señora madre del sargento Miguel A. Hernández, un sillón de ruedas y 50 pesos. Donar a la viuda del soldado Esteban Delgado la cantidad de 50 pesos.

Finalmente, la Directiva antes de proceder a tomar el acuerdo de disolución a que nos referimos en el primer párrafo de este trabajo, acordó por unanimidad hacer entrega a los padres del soldado Ortega, muerto en la puerta de la morada del Embajador de los Estados Unidos en memorable atentado que contra este diplomático se proyectara, la cantidad de cien pesos. Estas sumas no afectan desde luego a los retiros y pensiones a que tienen derecho esos familiares, ya que el Instituto fué siempre una entidad desligada en lo oficial del Ejército.

El doctor Martínez Sáenz hizo entrega de la Secretaría de Hacienda al Dr. Gabriel Landa

Declaró que deploraba retirarse del Gabinete, por motivos que prefería omitir. La Secretaría se vió ayer invadida por elementos políticos nacionalistas. Cesantías decretadas

En la mañana de ayer se vieron invadidos los pasillos de la Secretaría de Hacienda de elementos políticos del Sector Nacionalista, que fueron a presenciar la toma de posesión del Dr. Gabriel Landa, Secretario de Comunicaciones e interino de Hacienda.

Cerca de las doce del día de ayer llegaron los Dres. Joaquín Martínez Sáenz, Secretario saliente, y el Dr. Landa, Secretario entrante, acompañados de sus íntimos amigos.

La ceremonia de entrega fué sencilla. Se limitó a la lectura del acta y a su firma. Después el Sub Secretario, Sr. Roberto de Guardiola, presentó al Dr. Landa a los Jefes de Departamento.

Mientras tanto el Dr. Martínez Sáenz iba expresando su agradecimiento y haciéndole constar la cooperación que todos sus subalternos le habían prestado mientras desempeñó el cargo.

A continuación se inició el desfile, quedando en el despacho los doctores Martínez Sáenz y Landa, quienes celebraron una extensa y reservada conferencia. Se supone que trataron de asuntos pendientes de urgente estudio, como son los venideros presupuestos de la nación que tendrán que estar aprobados el día 30 del actual mes y del Tratado de Reciprocidad.

El Dr. Martínez Sáenz declaró a los periodistas antes de retirarse, lo siguiente: «Lamento mi retirada del Gabinete por hechos que no son del caso mencionar. Me voy satisfecho, porque estimo que he cumplido con mi deber de cubano en el desempeño del cargo. Cuando en el mes de febrero tomé posesión de la Secretaría, pensé que sería difícil hacer frente a los pagos, pero dejo algunos millones de pesos en el Tesoro, con los que pensé que podría liquidar los presupuestos de 1933-1934 en el mes de julio próximo. Dejo el trabajo de los presupuestos para el próximo año fiscal terminados casi totalmente y las discusiones del Tratado de Reciprocidad Comercial con los Estados Unidos casi al finalizar. De ese convenio internacional creo que se derivarán algunas ventajas para Cuba. En fin, creo que estaba encaminado el problema de Cuba hacía una solución favorable, en todos los aspectos. Todo ello se lo agradezco a los funcionarios y empleados que me han secundado en esta Secretaría que ahora dejo».

LAS RENUNCIAS

Nada se puede asegurar sobre la actitud que tomará el Dr. Landa con las renuncias presentadas por elementos abecedarios que ocupan altos cargos en la Secretaría. Se aseguraba entre otras cosas que, si su actuación era con carácter interino, dejaría la resolución al que lo releve en propiedad.

En relación con el personal subalterno, no parece probable que los jefes hicieran entrega de las dimisiones a la superioridad, dejando ese asunto a la consideración del Consejo Supremo del ABC.

LOS EMPLEADOS CESANTES DEL MUNICIPIO

Una comisión de empleados cesantes del Municipio de la Habana solicitó del Dr. Landa se situaran los fondos que adeuda el Estado, por concepto de transporte terrestre, al Municipio para liquidar los haberes atrasados a los ex-empleados. La comisión tuvo éxito, pues el nuevo Secretario le prometió atender sus justas demandas en estos días.

LOS AUTENTICOS

Una comisión de «auténticos», integrada por los señores Rodolfo Rodríguez, Silvio Salazar y el doctor Cusiño, visitó ayer al Dr. Landa, para recordarle su oferta de solicitar del Sr. Presidente de la República la libertad de unos 126 auténticos que se encuentran detenidos. Les prometió cumplir lo ofrecido.

CESANTIAS EN EL FONDO ESPECIAL

El Ingeniero Eduardo I. Montoulieu, Director del Fondo Especial de Obras Públicas, nos hizo ayer la siguiente declaración: «Preocupa grandemente a esta dirección la situación que se crea a 108 empleados que prestan servicios en dicha dependencia con cargo al crédito de sobrantes de personal, que se extingue en treinta del corriente mes, sin que, por las circunstancias administrativas del momento, haya podido proveerse lo pertinente para que esos empleados sean incluídos en la plantilla de personal para el próximo ejercicio económico».

LA RECAUDACION DEL ESTADO

Hasta el día 23 de junio de 1933, el Estado recaudó la suma de $2.767.441.30; y en los mismos 23 días del año actual, la suma de $3.029.928.72, lo que significa un superávit de $261.487.42.

Un tranvía y un ómnibus de los Aliados chocan

Varios pasajeros resultaron heridos en la colisión. Se dió cuenta al Juez respectivo

En Monte casi esquina a Romay, frente a la Octava estación, tuvo lugar ayer un violento choque entre el ómnibus 538, de la Línea Ceiba Vedado, de Los Aliados, que conducía el chofer José María Rojas Suengas, de 34 años de edad y vecino de Real y el tranvía 577, de ela línea de Cerro-Vedado, que manejaba el motorista 5270, Estanislao Somorca Armenteros, vecino de San Leonardo 28.

El acidente se debió según declaró el chofer, al desviarse el ómnibus con motivo de montar su rueda izquierda, sobre uno de los adoquines allí existentes, yendo a chocar contra el tranvía que en esos momentos se dirigía en dirección al Cerro.

LOS HERIDOS

A consecuencia del accidente resultaron lesionados leves y menos graves, Carlos Rodríguez González, conductor de ómnibus, vecino de Primelles número 23; Gustavo del Castillo, de Parque Letra G. Francisco Slowyte, de Santa Rosa 21; Víctor Guerra, de Diaria 16; Manuel Domínguez Martínez, de Línea del Oeste 7, en Santo Suárez; Amabla Zarate de Campanario 235; los vigilantes 2075, Alberto Pauste, de San Joaquín 8, en Guanabacoa y 277, Gerardo Ayala, de Finlay y Reforma(ambos pertenecientes a la Banda de Música del Cuerpo; María Antonia Hernández, de 22 años de edad y su hija Rosario Hernández García, de 14 años y vecinas de San Joaquín número 4, en el Cerro.

De acuerdo las Cías. de seguros y los médicos

Celebzraron un extenso cambio de impresiones en la Sec. del Trabajo. Almuerzo de obreros

Ayer, en el que fué Salón de Conferencias de los Legisladores Villareños, tercer piso del Capitolio Nacional, y bajo la presidencia del doctor Emilio Gaspar Rodríguez, en representación del Secretario del Trabajo que a la sazón estaba tomando posesión interinamente, de la Cartera de Educación, se reunieron las representaciones de las distintas compañías de seguros de accidentes del trabajo y de la Federación Médica de Cuba.

Por las primeras asistieron: por la Asociación de Compañías de Seguros, los doctores Virgilio Ortega, Gonzalo Zúñiga y Moisés Almanza; por la Unión de Cías. de Seguros, los doctores Rogelio Justiniani, en representación del Dr. Herrera Sotolongo, citado previamente, pero que no concurrió y Francisco Pérez; por la Cía. de Seguros La Mutua, el doctor Luis Trápaga. Por la Federación Médica de Cuba, sus miembros Ejecutivos, doctores José Bisbé, Secretario General. Alberto Incián. Otto Bluhme, Rafael Menocal y Gilberto Ante.

Dos horas y media estuvieron reunidos los presentes, a puertas cerradas, informando, después, a los periodistas, haberse deliberado extensamente sobre los puntos de la Reglamentación de la Ley de Accidentes del Trabajo, en lo que respecta a las objeciones hechas por la clase profesional médica.

También pudimos saber que se había llegado a un acuerdo sobre los puntos fundamentales planteados por los médicos en cuanto se relaciona con sus honorarios profesionales.

De todo lo tratado, se levantó el acta correspondiente, que firmaron todos, elevándose al Secretario del Trabajo.

ALMUERZO DE LOS TRABAJADORES UNIDOS

La Federación de Trabajadores Unidos que preside el señor Oscar Díaz, celebrará hoy, a las doce del día, un almuerzo en el restaurant del Hotel Gran América, de Industria y Barcelona, para festejar el triunfo de la organización.

La referida Federación comprende todos los sindicatos obreros de los centrales azucareros desde Santa Clara hasta Oriente; los ferrocarriles, dependientes, despachadores y algunos gremios de bahía.

UNA CARTA DEL DUEÑO DEL HOTEL «MARTI»

El señor Camilo Fernández, dueño del Hotel «Martí», sito en Leonor Pérez, (Paula) número 8, nos comunica que, con motivo de un registro efectuado por la policía en ese establecimiento, se informó que se había encontrado gran cantidad de armas y balas, consignándose que el propietario del Hotel lo era el señor Luís Torres, cuando es lo cierto que solamente fueron encontradas 35 balas y un revólver muy antiguo, de pequeño calibre, siendo además el señor Torres un huésped del «Martí».

También significa que en torno a un individuo nombrado Bravo Correoso, que anda realizando estafas, se ha dicho reside en el Hotel de referencia, no siendo así.

«SON BUENAS LAS AGUAS DEL CANAL DE VENTO», DICE EL LABORATORIO

El doctor Manuel García Hernández, Director del Laboratorio Nacional de la Habana, en informe rendido al Director de Sanidad da cuenta que analizadas distintas muestras de agua tomadas en varios lugares de la Capital, han resultado buenas química y bacteriológicamente.

Se reanudaron los registros en la Habana y sus barrios, para recoger las armas existentes

Fuerzas del Ejército y de la Policía registraron veinte manzanas en Luyanó, ocupando armas de todas clases. Varios vigilantes de la Policía han sido separados de sus cargos

Con motivo de haber vencido ayer el plazo concedido por el Gobierno para la entrega de armas, el Jefe de la Policía Nacional, de acuerdo con el Jefe de la Vigilancia de la Habana, determinaron comenzar el registro de domicilios, siendo designado para ello el Teniente Power del Ejército, a quien le fueron facilitados para ello ciento veinte vigilantes y varios miembros del Ejército.

En dos camiones del Ejército, se realizó el traslado de la fuerza hasta la esquina de Fábrica y Pérez, por donde comenzó el registro, que tuvo efecto en unas vente manzanas, procediéndose a la ocupación de escopetas, revolvers, balas y otra clase de armas.

Todo lo ocupado fué enviado al Comandante Díaz Calderón.

Par faltas en el servicio fueron ayer separados del Cuerpo por el Jefe de la Policía Nacional, los vigilantes 2268, Prudencio García, de la Sección de Especiales; 2267, José Varela, de la Tercera Estación; 2262, Miguel Milián, de la 16 estación; 2377, Samuel Roca, de la 15 estación; 2258, Cándido Suárez, de la Quinta estación; 2270, Taurino Pérez, de la Segunda estación; 2271, Luís Ruíz, de la Octava estación; 2269, Joaquín Pérez, de la Octava estación y 2273, Juan F. Malo, de la Duodécima estación.

EL PROBLEMA DE LA PATENTE SANITARIA A LOS AEROPLANOS

El problema de la Patente Sanitaria a los aeroplanos de pasajeros que llegan a nuestros puertos, conforme lo dispone el Decreto 695 de 28 de mayo de 1930, está de nuevo sobre el tapete. Los interesados insisten en que se modifique el referido Decreto; pero de acuerdo con el Código Sanitario Panamericano, acordado en la Conferencia celebrada en la Habana en 1924 y ratificado por la mayoría de los países del Continente, debe exigirse dicha Patente Sanitaria a los aviones con mayor motivo ya que la travesía de un país a otro, por distante a que se encuentren, es muy breve, mientras en un buque de vapor, aunque parta de un puerto donde existan enfermedades infecciosas, siempre hay tiempo suficiente para que a bordo se presente un caso durante la travesía.

Este asunto, pues, de nuevo lo están estudiando las autoridades sanitarias cubanas.

DESAPARECIO

José Olano Gaverna, de 45 años, vecino de San Isidro 63 y medio, dió cuenta a la policía que su hijo Brígido Manuel Gaverna, de 16 años, de edad, falta de su domicilio, desde el domingo pasado, temiendo le pueda haber ocurrido alguna desgracia.

TRES JOVENES ENTRARON EN EL HOSPITAL MERCEDES, SITUADO FRENTE A LA DECIMA ESTACION, LLEVANDOSE AL HERIDO A QUIEN CUSTODIABAN CUATRO POLICIAS

Los otros dos heridos acusados por haber atacado a la manifestación abecedaria, se han fugado también de los hospitales. Ninguno de los policías que vigilaban el hospital vieron nada anormal. Fueron expulsados del Cuerpo por negligencia manifiesta. Detalles

Los vigilantes García Domínguez Montes de Oca, Barcía Senz y Fernández Roda o Delgado, que aparecen responsables del rescate del joven Rodolfo Fernández Sánchez, que estaba en calidad de arrestado en el Hospital «Reina Mercedes», señalado como uno de los autores del ataque a la concentración abecedaria del Domingo 17. Barcía y Fernández fueron remitidos al Vivac por el Juez de Guardia, pero todos continuaban en la Jefatura, hasta esta madrugada, a disposición del Jefe de Policía.

Rodolfo Fernández Sánchez, uno de los acusados por la «massacre» de que fueron víctimas los abecedarios, fué sustraído ayer tarde del Hospital «Reina Mercedes», por tres individuos desconocidos, los cuales iban provistos de revólvers, con los que intimidaron al vigilante que lo custodiaba.

ANTECEDENTES

Como se recordará, el día 17 del presente mes varios individuos que tripulaban un automóvil armados con ametralladoras atacaron a tiros a los abecedarios que integraban la Concentración Nacional que se había organizado a todo lo largo del Malecón y Paseo del Prado. A consecuencia de ese hecho resultaron 15 personas muertas y numerosos heridos encontrándose entre los que perecieron, Armando Doval, que era el que conducía el automóvil citado, entre los lesionados sus pasajeros Oscar Rodríguez Loeches, Evelio Torres Gepe y el Fernández Sánchez, que fueron atacados por los abecedarios defendiéndose de la agresión.

EL PRIMER SECUESTRO

Al segundo día de los hechos, hicieron acto de presencia en el Hospital Calixto García cinco individuos, quienes, después de amenazar con sus revólvers al vigilante q. custodiaba a Evelio Torres, lograron secuestrarlo, desapareciendo, sin que hasta ahora se pueda saber su paradero, comprobándose que los que llevaron a cabo tal cosa eran amigos del herido Torres.

El otro herido, y que también retenía acusado de atacar a los abecedista, nombrado Oscar Rodríguez Loeches, logró desaparecer misteriosamente del Hospital Municipal, después de haber sido asistido de las heridas que presentaba.

EL SUCESO DE AYER TARDE

Después del secuestro de Torres y de la fuga de Oscar Rodríguez, el Jefe de la Policía dispuso que se redoblara la vigilancia con respecto al detenido Rodolfo Fernández Sánchez, que se encontraba recluído, recibiendo asistencia de un balazo en el vientre, en la Sala San Felipe, del Hospital Mercedes.

Con tal motivo, el teniente Nieto, al mando de la décima Estación, que como es sabido se halla situada frente al citado Hospital, dispuso que por cuatro vigilantes fuera custodiado debidamente el acusado.

Como se tenía por costumbre, ayer el servicio fué repartido en la siguiente forma: El vigilante 788, Felipe Fernández Roda, de 29 años, vecino de Pocito 56, altos, fué designado para la custodia del lesionado Fernández, situándose junto a su lecho; el 2017, Jesús A. Barcia Sanz, de 22 años, vecino de 20 y 22, fué comisionado para la puerta que da por el fondo de la calle K; el 1134, Fernando Montes de Oca Dorta, de 27 años, vecino de San Gabriel 5, se situó en la puerta de entrada al citado centro benéfico, y el 535, Manuel García Domínguez, de San Joaquín 14, hacía ronda por la parte exterior del hospital. La misión de los cuatro guardadores del orden, de acuerdo con las instrucciones recibidas, era la de custodiar debidamente al acusado Fernández, tratando de evitar por todos los medios que se fugara o fuera secuestrado, pues ante cualquier tentativa que pudiera ocurrir debían dar cuenta inmediatamente a la Estación de Policía.

Dispuesto el servicio en esa forma, no era posible prever que el acusado Fernández fuera sustraído en la forma tan pacífica como se realizó, pues ninguno de los cuatro vigilantes y el personal de guardia en el Hospital dieron aviso a la Estación, hasta que ya se había realizado el secuestro, por lo que se supone la complicidad de todos ellos en el hecho.

Enfermeras y empleados de guardia en el hospital «Reina Mercedes», cuando se llevó a cabo el rescate del detenido Fernández Sánchez, acusado de ser uno de los que dispararon sobre los abecedarios

EL SECUESTRO

Según declaró el vigilante Fernández Roda, encontrándose situado próximo a la cama que ocupaba Fernández Sánchez se le presentaron dos individuos vestidos de dril crudo, los que, al pasar junto a él, esgrimieron los revólveres que portaban, lo amenazaron, despojándole del revólver y de las balas que de repuesto tenía en el bolsillo. Una vez que descargaron el arma se la devolvieron. Mientras esto ocurría, otro individuo se le acercó y uniéndose a los otros dos, se dirigieron a la cama de Fernández Sánchez, llevándoselo hasta una puerta que da por la calle 21, pero antes de marcharse, el declarante fué amarrado con un cáñamo que pasaron alrededor de su cuerpo, sin que lo amordazaran

Cuando se dió cuenta de que los esconocidos habían desaparecido con Fernández Sánchez, comenzó a desatar las amarras y ya libre corrió hacia la 10a. Estación, poniendo el hecho en conocimiento del oficial de guardia.

Aseguró el vigilante, que uno de los individuos es hermano de Fernández Sánchez, debido al gran parecido físico que tiene, siendo testigos del secuestro los empleados y enfermos que a esa hora se hallaban en la sala.

Los otros vigilantes expusieron que no se dieron cuenta del hecho, hasta que vieron a su compañero que corría con una soga en la mano hacia la Estación, enterándose entonces de lo ocurrido. Agregaron que por aquellos alrederores no vieron a persona alguna sospechosa ni tampoco ningún automóvil.

EL PERSONAL DE GUARDIA

El teniente Nieto, que actuó en el suceso, procedió al arresto de la enfermera Juana María Ramírez Godoy, de Guanajay, de 29 años y vecina del Hospital Mercedes, que era la que tenía a su cargo la asistencia del acusado Fernández a la hora en que se cometió el secuestro. Dijo la enfermera que estaba en su escritorio cuando vió a un joven vestido de crudo que le llevó un paquete a Fernández, en cuyos instantes otros dos desconocidos, vestidos de blanco, revólver en mano, desarmaron al vigilante Fernández Roda, al que acompañaron hasta la cama del lesionado, desde donde los cuatro se dirigieron hacia la puerta que da por 21, sin que pudiera ver lo que aconteció después, por haberse ocultado en su departamento, temerosa de que pudiera haber disparos.

Avelino Ferreiro Fernández, español, de 29 años, sirviente del hospital, declaró que vió a tres individuos, dos de ellos vestidos de blanco y otro de crudo, los cuales penetraron por la puerta de la calle 21, cosa que le extrañó por estar prohibido el acceso a la sala por dicho lugar. Se dirigió a los desconocidos para interrogarlos; pero no le hicieron caso, encaminándose entonces a la puerta de 21, la cual advirtió que había sido rota. Ignora todo lo relacionado con el secuestro del lesionado Fernández Sánchez.

Alfredo Monts Llanes, de 80 años, Mayordomo y vecino del Hospital, dijo que cuando tuvo lugar el suceso estaba en su oficina, ignorando por lo tanto lo sucedido.

SUSPENSION DE LOS VIGILANTES

Cumpliendo instrucciones del Jefe de la Policía, que en esos instantes se encontraba en Columbia, en una importante reunión, el capitán ayudante Bernardo García le ordenó al teniente Nieto que procediera a suspender de empleo y sueldo a los cuatro vigilantes, recogiéndoles sus equipos, y poniendo a disposición del Juez de Guardia a dichos vigilantes y personal de guardia en el Hospital, por aparecer complicados en el secuestro de Rodolfo Fernández Sánchez.

DOS DE LOS POLICIAS AL VIVAC

Por disposición del Juez de Guardia fueron instruidos de cargos y enviados a la Cárcel, en calidad de detenidos los vigilantes Fernández Roda y Barcia Sanz, por aparecer contra los mismos cargos que ameritan su detención provisional, quedando en libertad los otros dos vigilantes y el personal de guardia del «Reina Mercedes» que prestaron declaración ante la policía y que fueron igualmente detenidos.

EXPULSADOS

El jefe de la Policía, decretó anoche la expulsión de los vigilantes Fernández Roda, Barcia Sanz, Montes de Oca y García Domínguez, por estimar que Rodolfi Fernández logró su evasión por la manifiesta negligencia de dichos agentes.

CIRCULADO EL AUTOMOVIL.

Suponiéndose que los autores del secuestro conjuntamente con Fernández Sánchez lograron fugarse en un automóvil, se dió aviso de ello a la fuerza que de servicio se encontraba en la calle, para que vigilaran todos los automóviles y registraran a los sospechosos, para ver si se podía arrestar a los desconocidos. A este servicio contribuyeron los autos perseguidores de la policía.

A DISPOSICION DEL JEFE DE LA POLICIA

Después que el Juez de Guardia dispuso el envío de Barcia y Fernández al Vivac, el Jefe de la Policía Nacional, Teniente Coronel Pedraza, obtuvo que todos los acusados fueran puestos a su disposición, a fin de llepar a cabo una amplia inpestigación, para depurar la responsabilidad en que cada uno haya incurrido, aparte de la que el Juez haya probado en contra de los mismos. Hsata esta madrugada los Vigilantes continuaban arrestados en la Sección de Investigaciones de la Policía Nacional.

ARROLLADO

Agustín Fernández Fernández, de 15 años, vecino de Luco y Santa Ana, fué asistido de graves contusiones por el cuerpo, que sufrió en el Parque Maceo, al arrollarlo el auto número 15901, que manejaba José Manuel Aubal Piniella, vecino de Calzada número 72.

El Dr. Mañach hizo entrega de su Secretaría

El Dr. Miguel Suárez elogió la actuación del Dr. Mañach, quien pronunció un breve discurso

A las once de la mañana de ayer el doctor Jorge Mañach, secretario saliente de Educación y miembro destacado del «ABC», hizo entrega del departamento, ante los altos funcionarios y numerosos empleados, al doctor Miguel A. Suárez, designado por el Presidente de la República, coronel Carlos Mendieta, interinamente para dicha cartera.

El acto se limitó al formulismo de ritual—suscripción del acta correspondiente, que fué leída por el doctor José Francisco Castellanos— y a cambiar breves palabras aste los asistentes.

El doctor Jorge Mañach declaró que esperaba que sus sucesores en la Secretaría harían ley las normas de apoliticismo por que había tratado de encauzar esa dependencia del Estado, y el doctor Miguel A. Suárez, tuvo frases de elogio para su actuación al frente del departamento.

DEVUELVE EL DOCTOR MAÑACH LAS RENUNCIAS A LOS EMPLEADOS

Conforme recordarán nuestros lectores, el doctor Jorge Mañach, al hacerse cago de rla Secetaría de Educación, pidió la renuncia a todos sus empleados para sentar el principio de autoridad. Pues bien, en el día de ayer, con motivo de su retirada, dispuso que todas ellas les fueran devueltas a los interesados.

Se efectuó en Palacio ayer la entrega de la Secretaría de la Presidencia al Dr. A. Acosta

«No es empresa fácil sustituir, igualándolo, a un hombre de las condiciones del doctor Santovenia», declaró el doctor Agustín Acosta, al tomar posesión ayer de su nuevo cargo

Tomó posesión ayer por la mañana de la Secretaría de la Presidencia el doctor Agustín Acosta, gobernador provincial de Matanzas.

En un acto sencillo le hizo entrega del cargo el doctor Emeterio Santovenia, que lo abandona al solidarizarse con la actitud asumida por los Secretarios abeceístas.

La ausencia del doctor Santovenia de un puesto que sirvió con fidelidad, gentileza e idoneidad ejemplares, es verdaderamente sensible para cuantos mantenían con él relaciones oficiales.

Hombre de vastos conocimientos culturales, publicista, historiador, jurisconsulto, el doctor Santovenia deja a su paso por la Secretaría de la Presidencia una estela imborrable de su profunda capacidad administrativa.

Su devoción al coronel Mendieta—mantenida a través de muchos años de trato continuo—su sincero y evidente anhelo de cooperar con él en la tarea gubernativa, le hacen merecedor tanto a la gratitud de aquél como al reconocimiento de la Revolución.

Por otra parte, su afable comportamiento con cuantas personas acudían a sus oficinas de Palacio le granjearon las simpatías generales.

Puede decirse, por tanto, que el Gobierno pierde con el doctor Santovenia uno de sus más eficaces colaboradores.

Le sustituye el doctor Agustín Acosta nacionalmente conocido como intelectual de extraordinario valer y poeta popularizado en todos los círculos culturales de habla española por sus obras poéticas.

El doctor Acosta es abogado y ha ejercido el notariado público por muchos años en Jagüey Grande, donde aun tiene bufete abierto.

Como gobernador de la provincia de Matanzas ha demostrado grandes condiciones de administrador recto, capaz, justo y honorable.

Después de la entrega de las oficinas, el doctor Santovenia le hizo al doctor Acosta la presentación de los empleados de la Secretaría de la Presidencia, que serán mantenidos en sus cargos.

Al despedirse cordialmente los señores Acosta y Santovenia—éste visiblemente emocionado—, se desearon mutuas venturas y aciertos.

Con el doctor Santovenia renunciará su cargo de ayudante presidencial el comandante Aragón, que se reintegra, como médico, al Cuerpo de la Policía Nacional. El doctor Aragón disfruta de una licencia de diez días.

Por el momento, el doctor Santovenia dedicará algún tiempo a reposar.

Luego continuará ejerciendo su carrera de notario público y abogado.

Y aprovechará el tiempo para proseguir su libro de Historia de Cuba, ya comenzado.

Hablando con los periodistas el doctor Santovenia manifestó sus simpatías y su admiración por el doctor Acosta, de quien hizo resaltar los méritos que posee como poeta, intelectual, hombre de Gobierno y patriota.

EL JURAMENTO

En el acto de jurar su cargo de Secretario de la Presidencia el doctor Acosta, estuvieron presentes el gobernador de la Habana, el gobernador interino de Matanzas señor Lorenzo Delgado, los ayudantes presidenciales capitanes Valls y Aragón, el Jefe de la Policía Técnica, señor Fraga, el pagador de Comunicaciones señor Jiménez Rojo y los señores Patricio de la Guardia y los Secretarios de Comunicaciones, doctor Landa, y de la Presidencia saliente, doctor Santovenia.

El doctor Acosta, nuevo Secretario de la Presidencia, hizo a los periodistas las siguientes declaraciones:

Llego a este cargo de confianza en virtud de un honor tan inmerecido como inesperado con que ha querido favorecerme el Honorable Presidente de la República.

Colaboraré a su lado con entusiasmo y absoluta buena fe que suplirán la falta de capacidad que reconozco en mí.

No es empresa fácil sustituir, igualándolo, a un hombre de las condiciones del doctor Emeterio S. Santovenia. Pero contando con los elementos que antes digo, con la simpatía que la Prensa me ha demostrado siempre y con la labor de las funcionarios competentes que en este departamento existen, espero que la labor mía resulte, si no brillante, al menos discreta.

Todas las personas podrán acercarse a mí con entera facilidad si bien sería conveniente que los futuros visitantes emplearan el tiempo imprescindible en su visita, porque hay muchas cosas que hacer y en estos momentos nada puede dejarse para mañana.

Como que en cierto modo soy también periodista, es muy natural que me sienta halagado por la visita diaria que los elementos de la prensa hacen a este departamento, en el cual habrá en lo adelante la misma luz que había hasta ahora.

Los elementos del Partido Nacionalista han visto con agrado esta designación, por el hecho de yo pertenecer a este Partido, pero debo también hacer constar que me satisface mucho que otros elementos políticos también la hayan visto con agrado ya que en esta Secretaría no habrá sirviéndola sino un cubano que se propone tratar por igual a todo el mundo, sin suspicacias y sin recelos, poniendo por encima de toda accidental conveniencia política la fundamental conveniencia de la República.

SE CAYO DEL CABALLO

Miguel Padrón González, de 15 años de edad y vecino de Segunda número 20, en la Víbora, sufrió lesiones de carácter grave, al caerse del caballo que montaba, próximo a su domicilio.

ACTIVIDADES OBRERAS

LA CONFEDERACION NACIONAL DE BARBEROS Y PELUQUEROS

La mesa ejecutiva de la Confederación Nacional de Barberos y Peluqueros de Cuba, nos remite el siguiente escrito, dirigido a los dueños de establecimientos del giro de barbería y peluquería y empleados de los mismos.

Dice así:

«Después de cuatro años de receso torna hoy esta organización a ocupar su puesto en la lucha por el engrandecimiento de nuestro arte, con los mismos arrestos con que antes supo combatir contra los que se amparaban y alimentaban en el machadato tratando de imponer el carnet de capacidad, que nosotros sin vacilaciones ni cobardías supimos denunciar y rechazar, así en la hora presente, nos aprestamos a no tolerar desmanes ya que si, en tiempos en que sobre nuestras cabezas pendía amenazadora la espada de una nefanda tiranía, no supimos lo que era temor, mucho menos podríamos concebirlo ahora en que la causa por nosotros defendida es justa y digna del mayor esfuerzo.

Es el caso, compañeros, que en esta ocasión tenemos que enfrentarnos con los servidores de Moscú que pululan por esta tierra, los cuales, amparados por los que en nuestros oficios viven trabajando de manera clandestina o ambulante, y también por aquellos operarios que, incompetentes para el trabajo en barberías y peluquerías, tratan y en muchos casos lo consiguen, mediante coacciones y amenazas, de imponer medidas abusivas, caprichosas y arbitrarias, obligando a que los establecimiento permanezcan cerrados durante las horas que a ellos les venga en ganas, y a que se acepte a pseudo operarios que desconocen en lo absoluto lo que es un salón de barbería o peluquería, carentes de estética y buen gusto, y verdaderas calamidades en ambos oficios.

Estos son los que ahora imperan y dominan con malos métodos y procedimientos, habiendo llegado a sembrar el terror entre los operarios que no quieren pertenecer a un Sindicato que más que organización obrera es un centro político donde se hace lo que conviene a Rusia y no lo que en realidad interesa al bienestar y progreso de la maltratada clase trabajadora.

No es solamente contra los operarios contra quienes dirigen sus amenazas y agresiones. También ellas van contra los propios dueños, rompiendo las lunas y los enseres de los establecimientos, y como carecen del suficiente valor para enfrentarse personalmente contra aquellos a quienes desean hacer daño, acuden en pandillas como rufianes, prestándose a tan reprobables y poco honrosas maniobras.

Esta Confederación acepta el reto de semejantes aventureros y por este medio hace un llamamiento a los barberos y peluqueros, tanto dueños como empleados, para que se apresten a defender sus derechos y cumplan con sus deberes, para que vengan a engrosar las filas de la misma, antes de que la labor destructora y criminal de unos cuantos demagogos acabe de echar por tierra, envileciéndolo, el arte de nuestros oficios y nuestra moral.

En esta Confederación pueden ingresar todos los verdaderos operarios, no los ambulantes ni los aprendices que son los componentes del pomposo Sindicato de marras. Venid, pues, compañeros, a combatir a los irresponsables, a los que explotan a los operarios haciéndoles pagar unos sellos cuyo importe sirve para la propaganda del sarampión rojo y no para mejorar el mísero estado de aquellos en cuyo nombre dicen actuar.

Contra un consignatario.—En definitiva resolverá, dentro de pocos días, la Dirección de Legislación Social de la Secretaría del Trabajo, el expediente iniciado por el Juez de Primera Instancia de Guantánamo, a virtud de denuncia formulada por Eliseo Poguero, Inspector Delegado del Gremio de Estibadores, Braceros y Marinos de aquel puerto, contra el consignatario del vapor «Camagüey», por infracción del Reglamento y Tarifas de Jornales.

Designación de Delegados.—Por el Secretario del Trabajo han sido designados miembros de la Comisión de Inteigencia Obrera del Puerto de Matanzas, los señores Eduardo M. Sánchez de la Nuez y José Galarraga, en representación de los Patronos y Santiago Uriñan y Pedro Manuel Vidal Gómez, por los obreros.

Una huelga de horas.—La intervención de distintos elementos oficiales del Gobierno, dió solución a la huelga que por espacio de varias horas mantuvieron los obreros del Central Media Luna, Oriente, sin causa justificada, según noticias recibidas en la Dirección del Trabajo.

Regresan 8.000 obreros.—Resueltos favorablemente para las partes en litigio, obreros, colonos y administración del ingenio Tuinicú, han regresado al trabajo unos ocho mil obreros que se mantenían inactivos desde hacía tiempo.

LA UNION DE CHOFERES TRANSFIERE SU ASAMBLEA

La asamblea convocada para ayer, por la Unión de Chauffeurs de Alquiler, se ha pospuesto para el día 29 del actual, a las ocho p. m. Se verificará en segunda convocatoria, con la siguiente orden del día:

No renovación del título. Rebaja de la gasolina. No desvíos en la calle por la policía. Por las piqueras en los teatros. Contra las multas a capricho. Asuntos generales en número de cinco.

M.E.C.D. 2016

LAS CARTERAS VACANTES SERAN PROVISTAS DE ACUERDO CON LOS SECTORES PERMANENTES

El Juez de urgencia procesó a los acusados por los sucesos del 17, excluyéndolos de fianza

También procesado el Secretario General de la Confederación Nacional Obrera de Cuba. Una mujer y un hombre agredidos a navajazos. Varios procesados por robo y otros delitos

El doctor Andrés Domingo Morales del Castillo, juez de urgencia, que instruye la causa iniciada por la «massacre» de la concentración abecedaria, dictó ayer auto de procesamiento con exclusión de fianza contra los acusados Oscar Rodríguez Loeches, Evelio Torres Gepe y Rodolfo Fernández Sánchez. Todos estos individuos, menos Fernández, se encuentran prófugos de la justicia, y están acusados de haber disparado con ametralladoras, cuando la concentración abecedaria, desde un automóvil, resultando muerto Armando Doval, que era quien la manejaba.

También fué procesado con exclusión de fianza, en rebeldía, Joaquín Ordoqui, Secretario General de la «Confederación Nacional Obrera de Cuba», por el manifiesto que bajo su firma publicaron los periódicos «El Mundo» y «Ahora», donde se hacía coopartícipe de esos hechos sangrientos, en unión de los componentes de la Confederació.

UN ROBO DE VIVERES

En el almacén de víveres situado en Inquisidor 38, propiedad de Omerimo Taulite, se cometió un robo durante la madrugada anterior, consistente en víveres por valor de 30 pesos.

AGREDIDA A NAVAJAZOS POR SU «AMIGO» UNA MUJER

En el primer Centro de Socorro fué asistida de graves heridas incisas, en la región zigomática y por la cabeza, Carmen Frías Gonz lez, de 41 años, vecina de Desamparados 2, que le causó al agredirla con una navaja su «amigo» Manuel Najarro, vecino de la calle Santa Clara, en Cienfuegos. El motivo de la agresión obedeció a que Najarro trató de que la Frías reanudara las antiguas relaciones que ambos sostenían, a lo que se negó ella.

Najarro ingresó en el vivac.

VARIOS PROCESADOS

Ayer tarde fueron procesados Tomás Magalan Magalan, por defraudación a la Aduana, con 100 pesos; Enrique González Ruiz (a) «Caravelita», por tentativa de robo, con fianza de 500 pesos; Juan Méndez, por expendición de monedas falsas, con fianza de 500 pesos y Manuel González Valdivia, por usurpación de funciones, con 200 pesos.

DESPUES DE AGREDIRLO CON UNA NAVAJA SE DIO A LA FUGA

En el pricer Centro de Socorro fué asistido Antonio Areitiutena Fernández, de 24 años, vecino de Monte 180, de una herida incisa que se extiende desde la región escapular hasta la lumbar derecha, de carácter grave.

Manifestó a la policía que transitando por Monte y Rastro, fué acometido por la espalda, por un sujeto de la raza negra, quien le dió un navajazo, ignorando los motivos.

El agresor se dió a la fuga.

UN INDIVIDUO

Frente a la sala «Enrique Núñez», del Hospital Universitario, tuvo lugar ayer tarde un hecho de sangre que provocaron los celos de un individuo al sorprender a la mujer amada en manos de su nuevo amante.

Hasta hace unos días, Georgina Pino y Pino, de la Habana, de 26 años de edad y vecina de Obrapía 16, estaba unida maritalmente con José Manuel León, de 36 años y con domicilio en Avenida de las Palmas, sin número ,en Marianao.

Los malos tratos que recibía de su marido, fueron la causa de que la joven decidiera separarse de José Manuel, lo que tuvo lugar hace unos seis días.

EL HECHO

Ayer tarde la joven acudió al Hospital Universitario con el propósito de visitar a uno de sus familiares que se encuentra recluído en el mismo, haciéndose acompañar de su reciente marido Alberto Torres Rabanal, de la Habana, de 24 años de edad, chofer y con domicilio en Villanueva 21. A su llegada al Hospital fueron sorprendidos por José Manuel, quien, enfurecido por ello, esgrimiendo un revólver que portaba, disparó repetidas veces contra ambos amantes, yendo uno de los proyestiles a herir en el lado derecho del pecho a Alberto Torres.

La policía procedió al arresto del autor del hecho, siendo puesta a disposición del juez de instrucción de la Sacción Cuarta, cuya autoridad dispuso su ingreso en el vivac por todo el tiempo que señala la ley, después de haberlo instruído de los cargos que aparecían contra el mismo.

Columna Editorial

EL SUFRAGIO DE LOS MENORES DE EDAD

Con motivo de la preparación de la ley electoral para sustituir el llamado Código Crowder, se intenta reformar el derecho de sufragio en el sentido de que puedan ejercerlo todos los cubanos mayores de dieciocho años.

La cuestión ha sido planteada en el Consejo de Estado, y parece oportuno hacer notar, que por tratarse de un derecho constitucional, debe ser la Convención Constituyente quien determine modificarlo, para no correr el riesgo de que ésta, en uso de sus facultades, acuerde, siguiendo el criterio de los constituyentes del 1901, respetado por los del 1928, volver a fijar en veintiún años la mayoría de edad a los efectos electorales.

Por virtud de la reforma de la Carta Magna, efectuada en el expresado año 1928—origen de la vigorosa protesta cívica que culminó en el movimiento revolucionario no terminado todavía—quedó admitido el sufragio femenino, aunque no de un modo efectivo, porque se dejó que «las leyes» determinaran en su día «la oportunidad, grado y forma» en que la mujer pueda ejercerlo; y si bien es cierto que no ya la reforma constitucional, sino la Constitución misma, ha sido suspendida, ese derecho estaba plenamente justificado, por lo cual el actual Gobierno de facto lo respetó, con muy buen acuerdo, al redactar el Estatuto vigente.

Expeditivamente pudiera, a nuestro juicio no por medio de la ley electoral, sino procediendo a la modificación de la que suple al Código Político de la República y atendiendo a que, como dejamos dicho, se trata de un derecho que hasta ahora ha sido constitucional y no debe dejar de serlo; pudiera, repetimos, conceder el Gobierno de facto el sufragio a los menores; pero, en realidad, no hay formada una fuerte corriente de opinión que lo compela a hacerlo, y aunque existiese, tendría que meditarlo mucho por todo lo que implica dar un paso de esa naturaleza.

A todas luces resultaría muy aventurado. Además, no se justifica darlo por el hecho de que jóvenes de dieciocho años y hasta de menos, en la actualidad participen activamente en la vida nacional. Aun cuando estos nuevos «revolucionarios» reclamasen con imperio el derecho a ser electores, no deben ser atendidos. Porque, según ciertamente se ha dicho en el Consejo de Estado al plantearse la cuestión, no son los hoy menores de edad quienes—salvo, acaso, raras excepciones—se hallan capacitados para reclamar esa recompensa por haber combatido a costa de todo sacrificio a la dictadura; los que pudieran merecerla por ello, han pasado de los veintiún años, y consiguientemente están en actitud de acudir a los próximos comicios.

Pero admitiendo que los menores de edad hayan adquirido no sólo la aptitud necesaria para ejercer los derechos cívicos, incluso el más elemental de ellos, que es el del sufragio, sino también los correlativos deberes, ¿qué garantías hay de que poseerían la misma capacidad los jóvenes del mañana para que nos lancemos a concederles el voto? ¿No constituirían fatalmente un factor de perturbación en la política, a juzgar por la forma en que generalmente actúan hoy en la vida pública sin tener facultades para intervenir en ella? ¿No resultaría esto dar un salto más en el vacío?

El sufragio de los menores existía en nuestra América cuando estaba discutiéndose la Constitución del año 1901, y sin embargo de eso, con muy buen juicio se fijó en veintiún años la mayoría de edad para poder ejercerlo, por estimarse que señalar menos era un peligro de insospechables consecuencias, y no un progreso deseable. Esto es más significativo, teniendo en cuenta que entonces acababa de terminar la guerra de independencia, y que habiendo participado heroicamente en ella hasta niños, era explicable que los constituyentes se hubiesen sentido inclinados, si no a conceder en términos generales el más preciado de los derechos ciudadanos a todos los jóvenes, siquiera a aquellos que por sus esfuerzos en pro de la emancipación de la Patria, eran acreedores a la excepción.

Acaso entonces se justificaba la medida, incluso en favor de todos los jóvenes, por causa análoga a la que aconsejó en el Paraguay autorizar el sufragio de los menores de edad tras la espantosa guerra que ese país bravamente sostuvo con el Brasil, el Uruguay y la Argentina, a cuyos ejércitos opuso insuperable aunque infructuosa resistencia, quedando desangrado hasta el punto de ser muy escasos no ya los hombres, sino hasta los niños, porque también ellos empuñaron las armas, que salieron con vida. Ni con mucho resultó tan mermada nuestra población en la lucha por la independencia, pero tuvimos considerables bajas, más que por la contienda en sí, por efecto de las enfermedades desatadas a la concentración de los campesinos en las ciudades. Sin embargo, los constituyentes del año 1901, fijaron, con indiscutible buen tino, pese a todo lo que dejamos expuesto, en veintiún años la edad para poder ejercer el derecho de sufragio. ¿Existe hoy alguna razón que ni remotamente tenga la fuerza de las que se ofrecían en aquella época, para reducirla a dieciocho?

Hacerlo en tiempos normales, sería una temeridad; hoy, constituiría sencillamente una locura, de la que no dejarían de arrepentirse ni los propios jóvenes que deseen la reforma, cuando adquiriesen verdadera conciencia de su responsabilidad en la vida. Tratando de halagar a la muchachada, no se comprometa la situación más de lo que ya lo está, por eso mismo...

TRABAJOS REALIZADOS POR UN DISPENSARIO

Durante el pasado mes de mayo en el Dispensario Antituberculoso de Jesús del Monte, se despacharon 541 fórmulas, se hicieron 48 radiografías, inscribéndose 29 nuevos enfermos; consultáronse a 737 y fueron reconocidos 637 enfermos.

CONTRABANDO DENUNCIADO

Los vigilantes Padilla y Ruiz, cumpliendo instrucciones del Sargento Molina, de la Sección de Investigaciones, se personaron en la vidriera que está situada en Máximo Gómez y Arroyo de Matadero, propiedad de Manuel Hernández y de la cual es dependiente Manuel Hernández Alvarez, procediendo a ocupar diez fosforeras que no habían pagado derechos.

El Sindicato de Tripulantes refuta al capitán Buttari

Una comisión nos visitó haciéndonos entrega de un detallado manifiesto

Una comisión de obreros marítimos del Sindicato de Tripulantes Cubanos de Cabotaje, integrada por los señores Juan Fernández, José Bonell, Porfirio Mejía, Alfonso Domínguez, Juan Manell y M. Gómez, nos ha visitado para hacernos entrega de un escrito rebatiendo las manifestaciones hechas públicas por el capitán del Puerto, en el que hacen las siguientes objecciones al Sr. Buttari:

Que la Secretaría del Trabajo, no autoriza al Sr. Buttari, para que resuelva lo que tenga por conveniente, ni para apoyar a una entidad obrera en perjuicio de otra colectividad similar, apoyándose en la fuerza de que dispone.

Que la Unión de Fogoneros Marineros y Similares, no pudo reorganizarse en el tiempo que determina la Ley, quedando por tanto sin personalidad jurídica, y anulados los contratos y convenios celebrados con los patronos.

Igualmente, que el Sindicato de Marieneros, Fogoneros y Similares, presentó su documentación en la Secretaría del Trabajo el 15 de mayo, amparado por el Decreto número 82, como un nuevo Sindicato organizado con la presentación de 25 firmas, por lo que no puede hacerse ver que la Unión haya sido reorganizada.

Aseguran que todos los miembros del Sindicato de Tripulantes Cubanos de Cabotaje, eran miembros de la disuelta Unión, y constituyeron este Sindicato el 10 de abril próximo pasado, en virtud de que la Directiva de la Unión no quiso renunciar como lo prescribía la ley, infringiendo ésta por lo que si el capitán estima que aquel representa la Unión, este Sindicato de Tripulantes Cubanos tiene mejor derecho a representar la extinguida Unión, por resultar ser el disuelto Gremio reorganizado; y que lo constituyen la mayoría tanto del personal embarcado como del que se halla en tierra, y aducen otra razón la de que la Unión no ha hecho recaudaciones desde que fué disuelta.

Insisten en que si hubo conato de huelga en el puerto de Manzanillo se debió a la acusación falsa que les hicieron de ser porristas dos miembros de este Sindicato, cuya falsedad se demostró inmediatamente ante las autoridades.

Que el vapor «Cienfuegos» no tuvo conflicto alguno con ningún Gremio del interior, que su tripulación ha sido recibida con simpatía en los puertos de la costa, por su conducta como obreros y sus cualidades morales.

Afirman que el Sidicato de Tripulantes Cubanos de Cabotaje, no ha sido inscripto en la Secretaría del Trabajo, a causa de una denuncia falsa en contra de su Directiva acusándola de falsedad en documentos privados, siendo el denunciante el Secretario de la Unión, con el fín de entorpecer su legalización, y retardar su reconocimiento por la Secretaría del Trabajo, y que la Comisión de Inteligencia Obrera es la llamada a resolver la situación creada por la existencia de dos Gremios obreros del mismo ramo.

Enfermeras sin título ejercen en 6 clínicas

En la de Kourí, casi ninguna posee el título, y en el Anglo-American, no han revalidado

El doctor José March, Inspector Médico cumpliendo instrucciones del Jefe Local de Sanidad de la Habana, doctor Ituarte, a virtud de distintas denuncias hechas por la Asociación Nacional de Enfermeras y Alumnas de Cuba, pudo comprobar que en distintas clínicas particulares vienen ejerciendo como enfermeras mujeres que carecen del título universitario correspondiente.

En la Clínica «La Fé», Dolores Vázquez; en la del Sagrado Corazón, Pilar Galo Fariñas; en La Inmaculada, María Vidales, Higinia Vila, América García y, como enfermero R. Cañedo; en el Anglo-American Hospital, hay cinco enfermeras extranjeras que no han revalidado su título en nuestra Universidad; en la Clínica Casuso sin título Amparo Romero y como enfermeros, sin serlo, Francisco Ponce y Evaristo González.

Finalmente el doctor March pudo comprobar que en la Clínica Kourí carecen de título Jazman Kourí, María Alvarez, Francisca Hernández y como auxiliares Pilar Santon, Marcelina Sánchez y los estudiantes Manuel Gutz, Manuel Mulkay y José García.

MATANZA CLANDESTINA

Varios individuos fueron sorprendidos ayer por los Delegados de la 10a. Estación de Policía, en la esquina de 23 y D. Vedado, mientras sacrificaban un cerdo, por lo que se les decomisaron treinta libras que fueron remitidas a la Creche Finlay por estar en buen estado.

SOLICITANDO DESTINOS

Muchas fueron las visitas que recibió ayer el Secretario de Sanidad, doctor Verdeja, la mayoría de las cuales solicitaban los cargos que decían habían venido ocupando miembros del A B C, con vista de haberse separado del Gobierno dicho sector político.

No pudimos ser satisfechos los visitantes, por cuanto la Secretaría de Sanidad la dirige precisamente un miembro preeminente del Conjunto Revolucionario Cubano, donde los abecedarios no tenían puestos y, además, con el reajuste llevado a cabo en el Presupuesto, pocas son las plazas, las cuales se encuentran todas cubiertas.

EN LA FABRICA DE KRUP

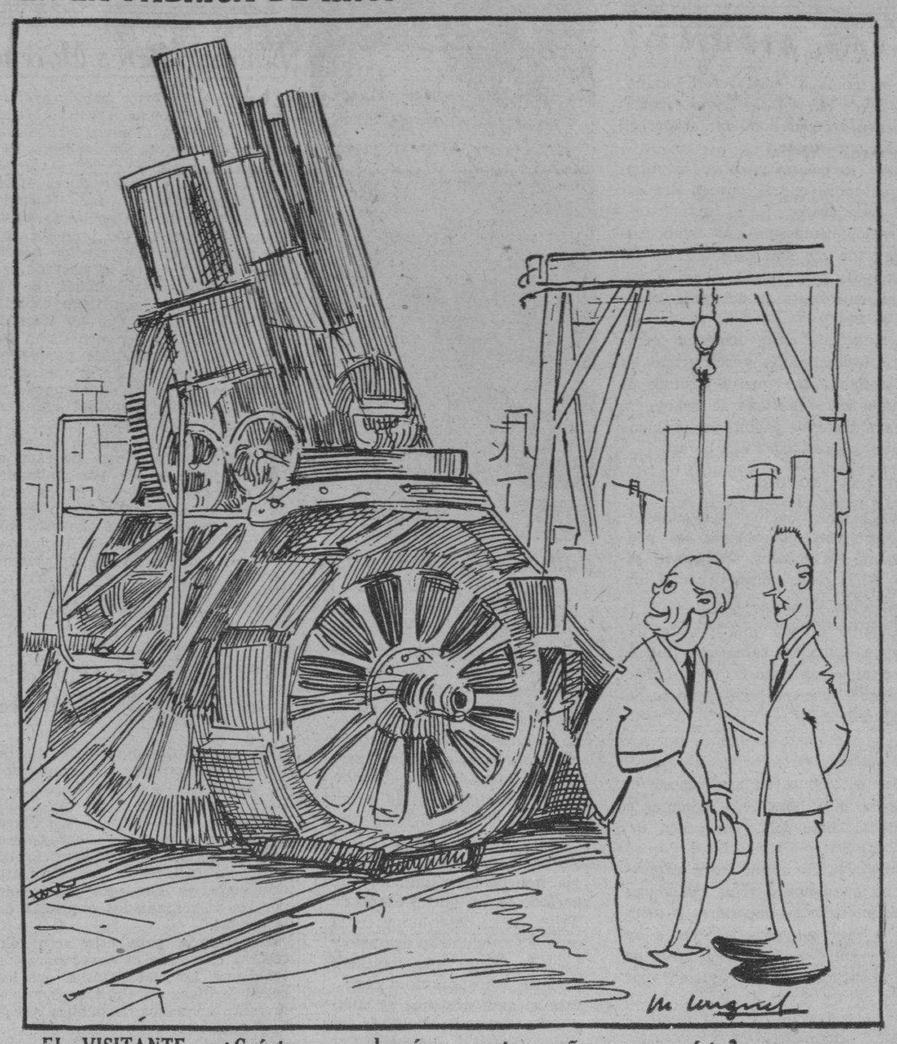

—EL VISITANTE:—¿Cuánto me cobrarán por tres cañones como éste?
—EL DIRECTOR:—¡Hombre...! ¿Es para hacer alguna revolución en Hispano-América?
—EL VISITANTE:—No, señor. Es que soy cubano, ¿sabe...? y quiero llevarles unos juguetes a los niños.

Comenzó el juicio oral por la muerte del inquilino Ramírez de la casa San Rafael No. 164

Señalado para hoy el juicio de la causa contra dos agentes del doctor Sarrá. Proceso contra el Gobernador Pérez, de Matanzas, por malversaciones de caudales públicos y falsedad

Ha comenzado a celebrarse ante la Sala Tercera de lo Criminal de la Audiencia el juicio oral de la causa seguida a Raúl Dávila Horta por los trágicos sucesos desarrollados el primero de Marzo de este año en la casa San Rafael 164, durante los cuales perdió la vida el inquilino de la misma, Ramón Ramírez al producirse una discusión que degeneró en violenta riña entre Evelio Ramírez, hijo del anterior y Dávila al personarse éste con el Alguacil del Juzgado al objeto de cumplimentar la sentencia de desahucio contra el citado Ramón Ramírez, al cual hizo dos disparos el procesado, alcanzándolo y produciéndole la muerte, interviniendo numeroso público que tomó parte en la riña que se generalizó.

En las sesiones celebradas se ha practicado la prueba de confesión de Dávila, el cual expuso que tuvo necesidad de defender su vida que estaba en peligro ante la acometida de numerosos inquilinos de la casa y público que trataban de impedir que llevara a cabo el desalojo de la habitación ocupada por Ramírez; también ha comenzado la prueba de testigos, declarando el citado Evelio Ramírez, Oliverio Casanova, Pedro Díaz Alfaro, René Valdés, Miguel A. Marrero, Francisco Lago, Prudencio Molina, Isabel Fernández y Genoveva Ramírez, suspendiéndose el acto para continuarlo mañana, día 28, en que seguirá el desfile de los testigos.

Para Dávila interesa el Fiscal la pena de dos años, cuatro meses y un día de prisión correccional, apreciando en su favor la eximente incompleta de legítima defensa. El defensor, doctor Julio Alvarez Arcos interesa que Dávila sea absuelto, ya que a su juicio le comprenden los tres requisitos de la legítima defensa absoluta.

Seguirá hoy, ante la Sala Segunda de lo Criminal, el juicio oral de la causa contra el anciano José Carrera por la muerte de Ramón Cabrera, en la casa de la propiedad de aquel, Gloria, 55, por Someruelos. El Fiscal pide que Carrera sea condenado a la pena de catorce años, ocho meses y un día de reclusión, por homicidio, y el Dr. José Garcilazo de la Vega, que se dicte sentencia absolutoria, ya que, según alega, su defendido obró en legítima defensa ante el injustificado ataque de Cabrera.

PROCESO AL EX-GOBERNADOR DE MATANZAS

En la causa seguida contra el ex-Gobernador de Matanzas Israel Pérez Rodríguez, por delito continuado de falsedad en documento oficial como medio de cometer el de malversación, de que conoce la Sala de lo Criminal del Tribunal Supremo, el Fiscal Dr. Raúl de Cárdenas ha formulado conclusiones provisionales interesando sea condenado dicho procesado a la pena de diez años, ocho meses y un día de presidio mayor y once años y un día de inhabilitación temporal para el citado cargo u otro análogo, haciendo ascender el perjuicio al Gobierno Provincial matancero en la suma de $1,565.00 en que fija la suma defraudada.

Según el citado Ministerio, Pérez Rodríguez, durante meses de los años 1932 a Mayo de 1933, falsificó la documentación correspondiente al pago al mecánico Santos Alonso, que hizo reparaciones en las instalaciones del edificio del Gobierno, las de supuestos viajes oficiales a Términos de la Provincia y las de suministro de semillas para siembras de papas y cebollas a los campesinos y agricultores pobres matanceros, apropiándose en su provecho de la antes citada suma de $1,565.00.

Están procesados en rebeldía en esta causa Ramón Santana, José Tigera y Antonio M. Peláez, y acusado Manuel Viqueira Longres.

El Fiscal, ayer mismo, presentó escrito interesando que Pérez sea excluído de fianza, dada la calificación del delito y la pena solicitada; el procesado presentó póliza de fianza de $5,000.00 para gozar de libertad provisional en esta causa, y el Tribunal ha dispuesto que se investigue si la Compañía fiadora está en condiciones o no de prestar fianzas. Pérez Rodríguez se encuentra preso en la Cárcel de Matanzas.

Pasarán, ahora, las actuaciones al Dr. Horacio Reyes Lovio, defensor de Pérez Rodríguez, para que formule conclusiones.

ABSUELTO FORTUNATO CARBONE. ACUSADO DE COLOCAR UNA BOMBA EN CASA DEL DR. MIGUEL M. GOMEZ

Terminado el juicio oral de la causa seguida a Fortunato Carbone, señalado como autor de la colocación de la bomba junto a la residencia del doctor Miguel Mariano Gómez, Alcalde de la Habana, en Prado y Trocadero, que explotó ocasionando desperfectos en la casa y edificios colindantes, el Tribunal,—Sala Segunda de lo Criminal—, dispuso la inmediata libertad del procesado, por haber retirado el Fiscal la acusación y considerar que no estaba probado que Carbone cometiera el delito, —infracción de la Ley de Explosivos—, que se le imputara. Defendió a Carbone el Dr. Carlos M. Estévez.

Quedó concluso para fallo el juicio oral del proceso seguido a Pío Moreno, por homicidio. El Fiscal pidió la pena de catorce años, ocho meses y un día de reclusión, y la defensa, a cargo del Dr. Fernando Neugart instó la absolución, sosteniendo la inocencia del procesado.

EL PROCESO CONTRA AGENTES DEL DR. ESNESTO J. SARRA

Ha señalado para hoy, la Sala Primera de lo Criminal de esta Audiencia, el juicio oral de la causa contra Everardo Malgrat y Pelayo P. Garcés, agentes del Dr. Ernesto José Sarrá, por el delito de falsedad, de que los acusa el inquilino de la casa propiedad de Sarrá, Jerónimo Rodríguez, vecino de O-Reilly 13, con motivo del desalojo de la habitación que ocupaba allí.

Acusa el doctor José Fresneda, a nombre de Rodríguez, quien pide para los encausados cinco años de prisión; defiende el Dr. Antonio Beruff Mendieta, quien sostiene la no existencia del delito imputado ni de ningún otro. A Sarrá no se le juzga ahora, por encontrarse en el extranjero y haberse declarado su rebeldía, en este proceso.

DOS PERIODISTAS RIÑEN A TIROS EN HONDURAS Y UNO RESULTA MUERTO

TEGUCIGALPA, Honduras, junio 26. (AP.)—Dos periodistas, Alejandro Navas Gardela, redactor jefe del periódico diario «La Epoca» y Marcial Rivera Suazo, editorialista del mismo periódico, se entraron hoy a tiros, por razones que hasta ahora se ignoran, resultando muerto el segundo y herido Navas Gardela.

El extinto Marcial Rivera había desempeñado el cargo de secretario de la Legación de Honduras en Nicaragua.

FALLECIO PETER KELLER QUE PARTICIPO EN LOS COMBATES DE SANTIAGO

NEWARK, junio 25. (AP.)—Anoche falleció en esta ciudad Peter Keller, jefe de contramaestres del buque de guerra «Gloucester», que personalmente hizo prisionero al Almirante Cervera, en 1898.

Cuando el «Gloucester» abrió fuego sobre el buque insignia de la escuadra española «Infanta María Teresa», que más tarde se incendió, Keller se lanzó de la cubierta al mar y recogió al Almirante Cervera, ayudando a salvar a otros oficiales y tripulantes del buque de guerra español que figuraron en los partes americanos como prisioneros hechos por Keller, lo que le valió la Medalla Congresional del Valor.

"El Nazismo continuará por mil años y seguirá la lucha antisemítica", dice Hitler

El Jefe de los Nazis declaró a un corresponsal inglés que el pueblo alemán está dispuesto a realizar toda clase de sacrificios por el triunfo del socialismo nacional actual

BERLIN, junio 26. (SD.)—(Por Vermon Bartlett).—Cuando llegué a la oficina del Canciller me encontré con una secretaria de agradable disposición, quien me dijo que las preguntas que yo había sometido de antemano eran suficientemente indiscretas para aparecer inoportunas. Sin embargo, Herr Hitler me recibiría, a pesar de haber regresado la noche anterior de una visita al Presidente Von Hinderburg en la Prusia Oriental, y de encontrarse sumamente ocupado.

Fuí conducido por un corredor crema y oro hasta llegar a una puerta negra. Detrás de la puerta había un estudio casi del tamaño del famoso de Mussolini en el Palacio de Venecia en Roma. Al final del salón, detrás de una mesa grande estaba Herr Hitler, vestido con una túnica khaki y pantalones negros.

Tenía pocos minutos y había que aprovecharlos, así que comencé con las preguntas más importantes y provocativas.

—¿Cómo, le pregunté al Canciller —pueden aquellos que como nosotros sabemos que a Alemania le asiste el derecho en reclamar la paridad en armamentos y en otras cosas similares, continuar defendiéndola, mientras ella permite que existan tales periódicos anti-semíticos como «Der Stürmer».

La pregunta era más provocativa de lo que parece, porque Julius Streicher, director del «Der Stürner» fué uno de los primeros miembros del Partido Nacional Socialista, y uno de los amigos más antiguos y queridos de Herr Hitler.

El Canciller, sin embargo, me contestó serenamente.

—¿Existirían tales periódicos, si no hubieran existido previamente un «Rote Fahne» («La Bandera Roja» un órgano comunista) y otros periódicos de tendencias francamente rojas?. Se han publicado en el exterior demasiados periódicos hostiles a Alemania, para que Alemania a su vez no ataque. Como resultado de la campaña exterior, existe en el extranjero una idea errónea de Alemania, pero esto es algo irremediable.

El Canciller habló del boycott de los judíos en el extranjero de toda mercancía alemana. Hitler aseguró que no quería aislar a Alemania, no iban a debilitar el espíritu germano. Los alemanes durante la guerra habían realizado muchos sacrificios, y estaban dispuestos a hacerlo nuevamente.

Dentro de pocos años, según Hitler, los alemanes podrán fabricar algodón artificial, como ya producen seda artificial. La gasolina será sustituída por aceite derivado del carbón. El socialismo nacional no podrá ser destruído por la escasez de materias primas.

Si continúa el boycott, Alemania se verá precisada a tomar represalias. Y si en Alemania, por ejemplo, se da la orden de no comprar productos americanos, no se gastaría ni un centavo en tales mercancías. El mundo se daría cuenta entonces de lo que realmente significa un boycott.

Le insinué a Hitler que las dificultades con que tropezaba Alemania en el extranjero se debían a la incertidumbre de las tendencias del Partido Nacional Socialista. Se ignoraba si estas oscilarían hacia la derecha o izquierda.

Herr Hitler que raramente sonríe, sonrió, declarando que el Partido Nacional Socialista no se inclinaría ni hacia la derecha, ni hacia la izquierda, sino marcharía hacia adelante. En movimiento tan grande que necesariamente hay personas que no llegan a entenderlo, o no quieren entenderlo. Estas personas serán suprimidas sin piedad.

—Puede que esto le parezca una tontería — dijo Hitler golpeando la mesa con el puño—pero este movimiento continuará por mil años. El pueblo me respalda hoy más que hace un año. Este no es un pueblo que capitula ante las dificultades. Somos hombres hechos fuertes en la lucha.

El Canciller se mostraba renuente a abandonar el tema.

—No se olvide—continuó—como se reían de mí hace quince años cuando declaré que un día yo gobernaría a Alemania. Y ahora se ríen igual cuando les aseguro que me quedaré en el poder.

Traté de hablarle de asuntos internacionales, pero el Canciller no quiso tratar de política extranjera. Según él los trucos obtenidos de la entrevista en Venecia con Mussolini, se redujeron a la oportunidad de conocer personalmente al Duce.

Desechada la forma homogénea se seguirá gobernando con los sectores que no se han separado

Muchos nombres se barajaban anoche como posibles Secretarios, pero sin que se ofrecieran perspectivas de realidad. Antes del sábado se conocerán los nombres de todos los Secretarios

El Presidente de la República estudia en estos momentos la provisión de las Carteras de su Gabinete vacantes por la renuncia de los Secretarios Abeceístas, señores Saladrigas, de Justicia; Mañach, de Educación y Martínez Sáenz, de Hacienda.

ACUERDOS DEFENSIVOS DE COSECHEROS DE AGUACATE

Bajo la presidencia del señor Francisco Castro, Sub-Secretario del ramo, en representación del ingeniero La Rionda, Secretario de Agricultura, se reunieron ayer tarde los cosecheros y exportadores de aguacates, así como las representaciones de las compañías de vapores Flota Blanca, Grace Line, P. and O. Ward Line, Munson Line, Seatrain. Entre los primeros estaban los señores Fausto G .Menocal, Federico Somerford y otros, hasta el número de 34, los cuales aparecen en la fotografía tomada del acto.

La reunión, como anunciamos ayer, tenía por objeto tomar acuerdos en relación con la defensa de nuestros aguacates a su entrada en los Estados Unidos, con motivo de las gestiones que realizan determinados Senadores del Oeste y de la Florida que solicitan del Gobierno de Washington la imposición de un impuesto a dicha exportación.

Fué designada una comisión para que se entienda con todo lo relacionado con la propaganda a favor de la libre entrada del producto en los Estados Unidos, a fín de que no prosperen las intenciones del Senador Fletcher y de los agricultores yankees.

NOTA OFICIAL A LA PRENSA SOBRE LOS ACUERDOS DEL CONSEJO CENTRAL DEL ABC

El Consejo Central acuerda declarar públicamente que no ha sometido al Gobierno condicionales de ninguna clase en relación con su acuerdo de retirarse del mismo; acuerdo que se funda exclusivamente en las razones expuestas por este Consejo en su último manifiesto.

Asimismo acuerda recomendar a los empleados abecedarios, que pongan a la disposición del Consejo Central las renuncias de sus cargos, no obstante lo cual, deberán seguir sirviendo éstos con el mismo celo y eficacia que hasta ahora lo han venido haciendo, mientras el Consejo Central no haga efectivas dichas renuncias.

Por el Consejo Central del «ABC»:
E. de la Llera de Sánchez Govin,
Secretaria General.

NOTA.—Aquellas noticias que no sean dadas directamente por esta Secretaría, no tendrán carácter oficial y por lo tanto, no se considerarán como acuerdos del Consejo Central.

Vale.

La Secretaría de la Presidencia que dejó el doctor Emeterio S. Santovenia ha sido cubierta ya con el doctor Agustín Acosta, quien desde ayer se encuentra en funciones.

Aunque se le ha insinuado al Jefe del Estado la necesidad de obtener un Gobierno homogéneo gracias a la designación de elementos puramente «nacionalistas» para llenar el vacío que han abierto los Secretarios del ABC, la verdad es que el Coronel Mendieta se propone seguir gobernando con los demás Sectores que están representados en el Gabinete.

Ciertamente, el Presidente de la República tiene un voto de confianza del Consejo de Secretarios y de los Sectores para cubrir a voluntad, con las personas que estime convenientes, las Secretarías desiertas. Pero no obrará de tal suerte.

El Coronel Mendieta nombrará los futuros Secretarios de acuerdo con los Sectores permanentes y escogerá los candidatos de entre las ternas que le señalen los Sectores Acción Republicana, Conjunto Revolucionario Cubano y Partido Unión Nacionalista, que han enviado ya según se afirma las ternas de candidatos.

En Palacio sonaron ayer muchos nombres de posibilidades secretariales; algunos que ni siquiera son miembros de los Sectores gobernantes, pero son tantos y tan problemática su nominación que no vale la pena enumerarlos.

Hay que esperar un poco más, tal vez hasta mañana, en que el horizonte debe aparecer más claro. Entonces será oportuno hablar de los candidatos y con mayor propiedad.

Esta situación no se alargará mucho, pues está a punto de despejarse. En Palacio se afirmaba anoche que pocas horas antes del sábado de la actual semana se conocerán los nombres de las personas que van a ser incorporadas al Gabinete. No los ignora el Presidente de la República ni los Jefes de los Sectores.

Defectos del decreto sobre Cías. de fianza

Se ha elevado un memorándum al Presidente de la República exponiéndole dichos defectos

Con fecha de ayer fué enviado al Presidente de la República y a los Secretarios de Despacho, un extenso Memorandum en relación con el decreto-ley que regula el funcionamiento de las Compañías de Fianzas.

En dicho Memorandum se significa que el Decreto de referencia adolece «de vicios fundamentales que lo anulan y que a su vez y respectivamente vulneran la Constitución, preceptos legales de índole social y económica».

Al efecto, se señala que los artículos 419 y 420 regulan la forma en que ha de llevarse al cabo el trámite para la autorización de las Compañías de Fianzas, correspondiendo —dice—«por la legislación vigente en materia de sociedades, empresas y compañías de fianzas en su promulgación y cancelación, única y exclusivamente al Secretario de Agricultura y Comercio y el Decreto Ley 293 lo ha sido por otro Secretario a quien no le incumben ni están dentro de sus atribuciones tales funciones».

También significa el documento en cuestión, en torno a la validad de la Orden 181, que el aludido Decreto-Ley ignora que la Orden citada no fué derogada y que al amparo de ella se han constituído las Compañías de Fianzas con garantías hipotecarias.

Asímismo, que el Decreto Ley infringe los derechos que garantizan la Ley Constitucional vigente en su artículo XIII. «Las obligaciones que con motivo de la fianza—dice—se han contraído por los fiadores, y a su vez se han contraído a favor de estos por los fiados y por la Administración General del Estado, las Provincias y los Municipios, son todas de carácter exclusivamente civil». Agregando que ningún Decreto Ley puede desconocer los derechos civiles que ampara y protege ese artículo. Otras numerosas argumentaciones contiene el documento contra el Decreto Ley que regula el funcionamiento de las Compañías que prestan fianzas.

REUNION DE PROFESORES DE LAS ESCUELAS DE COMERCIO DE LA HABANA

En el edificio «González Lanuza», de la Universidad de la Habana, en el que se encuentra radicada la Escuela Superior de Comercio, se efectuó anoche una reunión entre profesores y alumnos de las Escuelas Profesionales de Comercio y los de la Superior al objeto de delimitar las funciones propias de cada una en lo que respecta a la enseñanza, ya que sus programas tienen actualmente multitud de interferencias, debiendo ser en realidad un proceso de continuidad.

Se mantuvieron diversos criterios de una y otra parte y, en vista de ello, se designó una comisión mixta para que conozca del asunto.

—Fuí a Venecia lleno de expectación, he regresado con admiración —fué su único comentario.

Le recordé a Hitler que hace un año lo había entrevistado y quería saber ahora si desde entonces había realizado los progresos que él esperaba.

Los ojos de Herr Hitler asumieron esa vaguedad soñadora que confunde a los que hablan con él, y declaró, con énfasis, que estaba más que satisfecho, y que en muchos casos se había realizado más de lo que él esperaba.

M.E.C.D. 2016

Inventos, innovasiones y curiosidades

Bélgica exporta el setenta por ciento de los tejidos que se manufacturan en sus fábricas, unas de las mayores y preparadas del mundo.

Existen unas cámaras fotográficas, de factura inglesa, que se pueden llevar en un bolsillo de chaleco. Tienen un tamaño extremadamente reducido y con ellas se pueden tomar ocho vistas del tamaño de un sello de correo.

Turquía invirtió durante el pasado año más dinero en la importación de automóviles y motores de todas clases que en la de cualquier otra clase de productos.

EL MINISTRO DE O. PUBLICAS DE ESPAÑA, SE DIRIGE A LA FED. DE SOCIEDADES ASTURES

La Federación de Sociedades y Clubs de Occidente de Asturias, radicada en la Habana, persiguiendo los fines para que ha sido creada, elevó recientemente un escrito ante las autoridades españolas al objeto de obtener mejoras en determinados lugares de la región, por el bien que representa, ya que se obtendrá mayor desarrollo de la riqueza natural, aparte de lo que beneficiaría a los habitantes de numerosos pueblos asturianos.

Con una exposición clara y terminante se solicitó la construcción de una carretera que, partiendo de Venta Nueva-Marentes llegue hasta San Antolín. Esto entraña, de llevarse a efecto el proyecto, un alivio considerable a las clases que radican por esos contornos. Así lo han comprendido las autoridades como lo demuestra la carta que reproducimos a continuación:

«Sr. D. Nicasio Martínez Jardón.
Presidente de la Federación de Sociedades y Clubs del Occidente de Asturias.
La Habana. Cuba.

Distinguido compatriota: Obra en mi poder escrito que en unión de D. Federico Cotarelo, secretario de esa federación, me dirige en nombre de la misma, y en el que se interesan por la construcción de una carretera que partiendo de Venta-Marentes llegue hasta San Antolín (Asturias), y he de manifestaries que acojo con interés esta iniciativa, tanto más simpática cuanto la sugieren ustedes desde tan lejanas tierras. Con esta fecha traslado la petición al Sr. Director General de Caminos.

De usted atto. y s. s. q. e. s. m.
El Ministro de Obras Públicas.
Ministerio de Obras Públicas.—Madrid».

FARMACIA
DROGUERIA DE "JOHNSON"
DE TURNO LOS LUNES
Obispo Nº 30 TELEFONO-A-2129.

LA MAYOR
35 EDIFICIOS
700 EMPLEADOS
SARRA
DROGUERIA
ABIERTA TODOS LOS DIAS
TODA LA NOCHE LOS MARTES
A-8026 A-3641

CONTRA LAS AFECCIONES DE LA PIEL
Mitigal
BAYER

FARMACIAS de turno hoy

MIERCOLES

HABANA

Tenerife y Carmen	M-5121
H. Palma y Trocadero	M-5052
Ave. Simón Bolívar 107	M-4138
Villegas 33	M-4030
Suárez y Apodaca	M-5190 A-7628
Escobar 48	U-6818
Ave Independencia y Ave. Menocal	U-6308
Xenea y Oquendo	U-6924
Neptuno y Manrique	M-4160
S. José y Gervasio	U-6969 U-3030
Avenida de la República y Gral. Aranguren	M-4486
Habana 187	M-4604
Gral. Carrillo 172	U-7077
Bélgica 2, por Dragones	M-4117
Muralla y Mercaderes	A-5413
M. Gómez 246	M-5086
Castillo y S. Rosa	M-4655
Amistad y S. José	A-6663
Cristina 22 y medio	M-4113
San Ignacio y Luz	M-6677

VEDADO

Calle 12 y 15	F-3339
Calzada 84, entre A y B	F-6271
Calle 23 y G	F-6119
Calle 9 esquina a I	F-6161

VIBORA

10 de Octubre 695	I-7678
San Francisco y Buenaventura I-7207	I-7518
Milagros y F. Foey	I-7633

JESUS DEL MONTE Y SANTOS SUAREZ

Rodríguez y Dolores	I-7613
Santos Suárez 10	I-7338
J. Delgado y Lacret	I-7755

LUYANO

J Alonso e Infanzón	K-2371

CERRO

Palatino y Atocha	I-7719
Vista Hermosa 14, esquina a La Rosa	I-7878
Calzada del Cerro 859	I-7486
Agua Dulce 10	

NOTA: Este grupo deberá prestar servicio público todo el día y toda la noche de los domingos, días festivos y Duelo Nacional siguientes: Enero 7; Febrero 18; Abril 1; Mayo 13; Junio 24; Agosto 5; Septiembre 16; Octubre 10; Octubre 28; Diciembre 8 tubre 28; Diciembre 9.

HABANERAS

LA MODA ACTUAL

El adorno del cuello es de una importancia esencial en el verano.

Los vestidos de crepé y los trajes sastres para llevar como espectadora de los sports y aún para la calle tienen grandes bufandas atadas en forma de lazo de seda o corbata de color contrastante.

Los más destados son de rayas romanas en colores vivos que resultan más llamativos, otros trajes vienen con bufandas que se pueden drapear sobre los hombros según el capricho de cada cual.

La moda ha tenido su propia sublevación campesina esta temporada en la forma de las telas de hilo, estando cada día más de moda las telas de hilo de los telares campesinos, usándose para el cuello, los puños, la bufanda y en muchos modelos de gran chic hasta se usa para hacer todo el traje.

Hemos hablado de los manteles de hilo que están haciendo furor en una tela de tejido suelto o flojo de Checoeslovakia y convertido en encantadores trajes para llevar por la mañana. Los nuevos vestidos de playa no se parecen tanto a los delantales como los que se usaban el pasado año. Se hacen de modo que es fácil ponerlos y quitarlos, habiendo muchos que hacen el servicio de vestidos para todas las horas.

COMO DEBEN USARSE LAS JOYAS

Una mujer que posea sentido estético, por poco desarrollado que lo tenga, no debe cubrirse de alhajas brillantes usando al mismo tiempo rubíes, zafiros y otras.

Si tiene varios aderezos, debe usar un día las perlas, otro los brillantes, sin profusión, y en otro las esmeraldas o zafiros.

Debe comprender que para estar bella y parecerlo más aún, el adorno debe ser homogéneo; los pendientes, los collares, los pulsos, serán de la misma clase o por lo menos combinarán bien.

Cuando se usa una prenda llamativa como un camafeo o broche especial se suprimen las demás prendas que pueden desarmonizar el conjunto.

REGLAS SOCIALES

Si el deseo de agradar fuera recíproco, viviríamos en una especie de paraíso; los hombres unidos por ese poderoso lazo, llegarían a dominar la naturaleza que, con demasiada frecuencia les hace sentir su poder, demostrándoles su impotencia.

La ciencia, los conocimientos más sublimes, no bastan para captarnos el amor de nuestros semejantes si no añadimos a estas cualidades el deseo de agradar, que incita aún a las inteligencias superiores a inclinarse hacia los espíritus más limitados o ingenuos para ponerse a su altura. Mientras que por el contrario, el orgullo de los sabios aleja de ellos a los humildes, que no se sienten ilustrados, sino humillados por una ciencia llena de vanidad.

Al hacer beneficios, si no estamos movidos más que por el deseo de cumplir los deberes que los ricos tienen para con los pobres, no podemos aspirar al agradecimiento, o lo convertimos en un deber tan pesado y difícil, que los que reciben los favores aceptarán con desagrado ese consuelo.

Para que un acto sea verdaderamente caritativo es necesario realizarlo, no solamente con el deseo de obedecer a nuestra conciencia, sino con la voluntad de proporcionar un poco de alegría al desgraciado, llevando, al mismo tiempo que la parte material, algo que le deje el espíritu satisfecho aunque sea sólo el reconocimiento a nuestra acción.

ENIGMA

No sé qué extraño sentir
habré visto en ti, mujer.
que te tuve que querer
aunque me hiciste sufrir.

No sé si fué esa tu boca
de grana, o fueron las niñas
de tus ojos, o las viñas
frescas de tu risa loca.

Quizás sería que, ciego,
me lancé mujer, al fuego
de tus labios de rubí.

Lo cierto es que te adoré,
y aún hoy mismo siento que
estás muy dentro de mí...

Arturo Liendo.

MENU DEL DIA

Almuerzo	Comida
Cantaloup.	Grape fruit.
Huevos en molde.	Sopa de jigote.
Puding de pescado.	Pollo a lo Villeroy.
Costillas de carnero grill.	Zanahorias al Vichy.
Ensalada de chayotes.	Ensalada de coliflor.
Panetelas con merengue.	Puding con salsa.

RECETAS DE COCINA
Salsa para puding

Se pone en una pailita una cucharada de mantequilla y un poco de harina de Castilla revolviéndolo a fuego lento sin dejarlo oscurecer Se le agrega un cucharon de vino de Madera o Jerez, un poco de sal y dos cucharadas de azúcar en polvo, perfumándolo con corteza de toronjas picadas y rajas de limón verde y bien caliente se vierte sobre el puding.

M. R. de FONTANILLS.

CRUCIGRAMAS

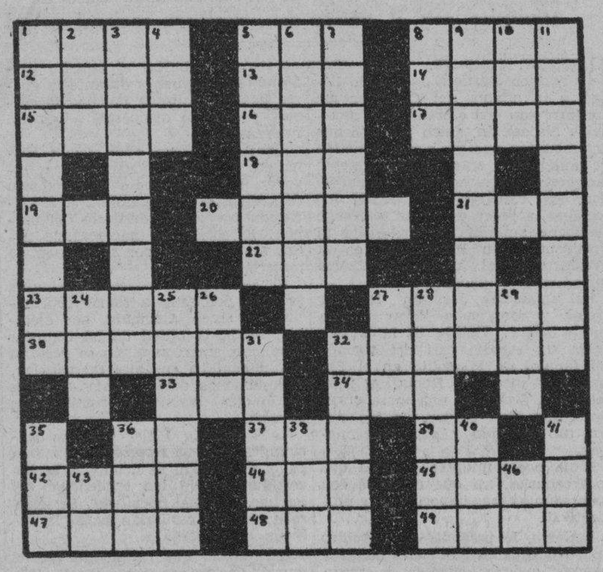

HORIZONTALES

1.—Preposición.
5.—Hacia aquí.
8.—Nombre femenino.
12.—Corona luminosa en torno de un astro.
13.—Punto cardinal.
14.—Riel, carril.
15.—Más malo.
16.—Río al norte de Asia.
17.—Composición musical para ser cantada por una sola persona.
18.—Adverbio de cantidad.
19.—Sobrino de Abraham.
20.—Hongo.
21.—Novela de la Avellaneda.
22.—Villa en Burgos.
23.—Hija de Urano y de la Tierra.
27.—Amé.
30.—Alabanza.
32.—Orden de cosas de la misma especie (pl).
33.—Artículo.
34.—Río de Suiza.
36.—Dios del Sol.
37.—Condimento.
39.—Nombre de letra.
42.—Especie de criba.
44.—Rey de Weesex en la heptarquía sajona desde 689 a 726.
45.—Tiempo que una persona o animal vivió o ha vivido desde su nacimiento.
47.—Llanura extendida sobre una altura.
48.—Río de Galicia.
49.—Cada uno de los dos cartones de la encuadernación de un libro.

VERTICALES

1.—Cometa.
2.—Tiempo del verbo arar.
3.—Instrumento que sirve para medir la resistencia eléctrica de los conductores.
4.—Igual al 34 horizontal.
5.—Empezar a mostrarse alguna cosa.
6.—Natural de Cuba (pl).
7.—Punta del capullo gramíneo.
8.—Epoca.
9.—Dícese de los caracoles y conchas de mar, especialmente si son comestibles (pl).
10.—Hilo metálico fabricado por medio de la hilera (pl).
24.—Nombre de letra.
25.—Tiempo del verbo igualar.
26.—Preposición.
27.—Parte del ave.
28.—Químico francés, miembro de la Academia de Ciencias.
29.—Delincuente.
31.—Terreno fértil en el desierto.
32.—Hacer calados.
35.—Personaje representativo de una nacionalidad.
36.—Cabeza de ganado.
38.—Nombre femenino.
40.—Nombre femenino.
41.—Composición poética del género lírico.
43.—Nota musical.
46.—Associated Press.

Solución al Crucigrama anterior

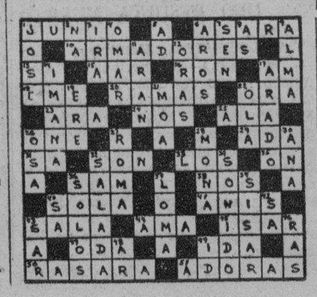

Del 1º al 6º: los años doblemente peligrosos

La ciencia ha demostrado la necesidad vital de darle al niño los alimentos adecuados, pues está comprobado que los peligros que amenazan la infancia son mayores del primero al sexto año.

Las madres no deben olvidar que el simple hecho de crecer—para no decir nada del desgaste ocasionado por la incesante actividad—requiere una increíble cantidad de energía. Para proteger a sus niños—para renovar la energía indispensable durante este período crítico—déles Crema de Trigo en el desayuno y en la cena. Es un alimento delicioso y fácil de digerir, que robustece los cuerpecitos infantiles y satisface su gran demanda de energía. Es el método natural de hacerlos crecer y engordar. Comience hoy mismo a dar Crema de Trigo a sus niños y obsérvelos crecer sanos, activos y robustos.

CREMA DE TRIGO
(Cream of Wheat)

SOCIEDADES ESPAÑOLAS

Eduardo Pérez Moreno

Debido a un error habido ayer en una nota relacionada con el señor Eduardo Pérez Moreno, su aclaración salió un tanto ambigua. La realidad a este respecto es la siguiente: Que el señor Pérez Moreno fué Director de Unión Nacional «Al Servicio de la República» hasta el mes de Febrero del presente año. Su renuncia en este sentido obedeció a que no estaba de acuerdo con determinadas orientaciones de la institución. Y ahora tiene especial interés en aclarar que no tiene la más mínima relación con dicha colectividad. Esto lo hace porque ha visto en diversos lugares que sigue figurando como tal en algunos impresos de Unión Nacional «Al Servicio de la República».

En el orden individual, el señor Pérez Moreno se siente honrado al figurar junto a las personalidades que componen la junta de gobierno de aquella agrupación, pero en el orden colectivo no, ya que está absolutamente desligado de la misma.

Queda, pues, aclarada, de manera terminante, la situación de nuestro buen amigo en lo que se refiere a Unión Nacional «Al Sersivio de la República».

LOS EMP. DE «LA TROPICAL» Y SU FIESTA DE JULIO 1o.

Se va aproximando el día 1o. de julio, fecha en que los Empleados de «La Tropical» celebrarán un festival grandioso en todos los jardines de la gran fábrica de cerveza a que pertenecen. El entusiasmo que ha despertado el anuncio de este acto bailable es sencillamente estupendo, ya que será amenizado por las más afamadas orquestas de la capital.

La entrada para este acto sólo costará cincuenta centavos para los caballeros. Lo cual significa que los bellos jardines de Puentes Grandes se verán colmados de público selecto y animoso.

AGRUPACION ARTISTICA GALLEGA: Velada bailable en honor de sus asociados el próximo día 30 del presente. Habrá comedia y variedades por el Cuadro de Declamación. Los no asociados pagarán veinte centavos de entrada.

El Sr. Jesús Peynó, entusiasta socio del Centro Gallego, opina acerca del próximo plebiscito

Nuestro amigo J. Peynó, antiguo y entusiasta socio del Centro Gallego, nos ruega la publicación de las siguientes líneas, en las que exterioriza su opinión particular acerca del plebiscito que habrá de efectuarse el próximo domingo:

«En toda la vida social del decano de los centros regionales, no se ha presentado un problema tan serio, delicado y peligroso como el que se va a resolver el domingo por medio de un plebiscito.

«Reformar el reglamento de una sociedad de esa importancia es siempre un acto trascendental que exige gran meditación y visión clara del futuro para no caer en errores más grandes todavía que los que se trata de subsanar; pero en las actuales circunstancias en que se halla el Centro Gallego, la reforma tal como se propugna por algunos tiene todas las características de un verdadero e irremediable cataclismo.

«No hay instituciones ni leyes buenas si los hombres son malos; y volver a regímenes que se derrocaron por absurdos y antidemocráticos, ya que los intereses de muchos miles de hombres no pueden estar supeditados a la dictadura de una insignifirante minoría en la que precisamente no brilla ninguno de los atributos que deben adornar al legislador y al gobernante, sería cometer un delito de leso patriotismo a espaldas de la masa social, que no la componen los 400 o 500 socios que acudan a votar, reclutados por quienes están interesados en perturbar la reconstrucción económica del Centro Gallego, que no otra cosa significa el cambio de régimen que propugnan.

«Lo prudente en estos difíciles momentos es buscar remedio, dentro de los vigentes estatutos, a los males que, por notorios, todos lamentamos, abrogando desde luego todo el procedimiento electoral, en el que radica la génesis de esos males.

«Quizás no falten quienes quieran ver en mí una inconsecuencia al opinar en esta forma, habiendo formado parte de la ponencia que suscribe el proyecto de nuevo reglamento, de que conoció la última asamblea de socios. Pero adelantándome a esa imputación, he de hacer constar que mi participación en ese proyecto no ha tenido otro objeto que contribuir a la creación de dos organismos nuevos que, en el caso fatal de que prosperara el cambio de régimen sirvieran de muro de contención al entronizamiento de odiosas dictaduras».

LOS DE CAPELA DARAN UNA FIESTA EN «LA TROPICAL»

Los componentes de la sociedad galaica «Hijos del Ayuntamiento de Capela» se proponen celebrar el próximo día 15 de julio una soberbia matinée bailable en el Salón «Tropical» de la gran cervecería que lleva su nombre. Dicho acto será amenizado por la orquesta de Belisario López y el sexteto «Sonora Matancera». Será una fiesta magnífica, de la que nos ocuparemos en próximas notas.

EL DR. ALMODOVAR HABLARA MAÑANA EN «DEPENDIENTES»

En el día de mañana, jueves, a las 9 p. m. y en el Centro de Dependientes, el doctor Francisco J. Almodávar, querido compañero en las labores periodísticas, pronunciará una interesante conferencia ante los Vendedores Comerciales. El tema no puede ser más interesante: «Filosofía social humana. Doctrina social.»

Demás está decir que tratándose de un conferenciante ilustre como el que nos ocupa, los salones de la gran institución que se yerguen en Prado y Trocadero, se verán concurridísimos. Con lo cual se anotarán un nuevo éxito rotundo el doctor Almodóvar y el gran Centro de Vendedores Comerciales.

EL C. CATALA PREPARA UNA GRANDIOSA FIESTA TIPICA

La Sección de Fiestas del Centre Catalá, está organizando para el próximo domingo, día primero de julio, una extraordinaria Reunión Familiar para conmemorar típicamente las tradicionales fiestas de San Juan y San Pedro.

Se obsequiará a la concurrencia con «Coques»; habrá música y alegría. Los veteranos revivirán sus años mozos y los jóvenes demostrarán con su entusiasmo la magnificencia de las tradiciones de Cataluña.

Actos para Hoy

CLUB DE CANTINEROS: Gran velada literario-musical por la noche, en el Centro Asturiano, para celebrar el décimo aniversario de la institución.

CENTRO DE VENDEDORES COMERCIALES: Junta General Reglamentaria a las 9 en punto de la noche, en Barcelona número 6, altos.

VIVERO Y SU COMARCA y PARTIDO JUDICIAL DE ARZUA: Junta de estas dos instituciones gallegas a las ocho y media de la noche en el Centro Gallego.

DEPORTIVO LUYANO: Junta General a las nueve de la noche en Concha 236, altos.

DEBEN PROVEERSE DE CARNET LAS ASOC. DE H. DE GALICIA

A la perfecta organización que se observa en todos los servicios que ofrece a sus miles de asociadas Hijas de Galicia se debe principalmente la buena marcha de esa prestigiosa institución de asistencia sanitaria exclusivamente a la mujer.

Una de las disposiciones que se cumple con estricta rigurosidad es la que se refiere a la presentación del carnet de identidad para poder ejercer los derechos sociales, por lo que todas las asociadas deben estar provistas de dicho carnet, el cual es facilitado en las oficinas de la secretaría sin que haya que abonar nada por él.

Acatar las disposiciones reglamentarias que tienden a la mejor organización de los servicios sociales es un deber que las asociadas están obligadas a cumplir.

JUNTA DE LOS VENDEDORES

Hoy, día 27, y en cumplimiento de un precepto reglamentario, celebrará Junta General el «Centro de Vendedores Comerciales». El Secretario, Sr. Francisco Villamarín, ruega a todos los asociados la más puntual asistencia, ya que en la misma han de tratarse asuntos de verdadero interés para los Vendedores todos y muy especialmente para los señores asociados.

GRAN DEMANDA DE ENTRADAS PARA LA FIESTA PRO-SANAT. QUE ORGANIZA EL C. ASTUR

La demanda de entradas para la fiesta que a beneficio de los fondos del Pro-Sanatorio en Asturias ha de celebrarse el día quince del mes de julio próximo en todos los jardines de la Cervecería «La Polar», es cada vez más numerosa.

Dijérase que todos quieren cooperar en el momento definitivo a la feliz terminación de la obra cumbre que se realiza por el Centro Asturiano de la Habana, y que no es otro que tener un Sanatorio allende el mar para facilitar la curación de los que necesiten de un cambio de clima.

Y todo ello es natural. Todo esto que ahora sucede, no es más que la prolongación del entusiasmo que siempre ha existido entre los socios del Centro Asturiano cuando del Sanatorio en Asturias se trata.

Y claro, ante el anuncio de esta fiesta de la Comisión Pro-Sanatorio en Asturias que es la última que se celebra para este fin, el entusiasmo crece, se agiganta y todos los socios que antes cooperaron y los que no lo hicieron porque no tenían la suerte de figurar en las listas sociales, se aprestan ahora a brindar su apoyo monetario a esta fiesta, que también tiene el aliciente del sorteo de tres pasajes de primera clase de ida a España y regreso.

Ya circulan entre los socios de las Delegaciones las entradas y ya muchas de ellas, han pedido el envío de más, lo que permite augurar un éxito franco, rotundo y definitivo de la Comisión Pro-Sanatorio en Asturias y de los organismos que con ella trabajan en esta fiesta.

EL DOMINGO COMIENZAN LOS EXAMENES EN EL CENTRO ASTURIANO

El domingo próximo, día primero de Julio entrante, darán comienzo los exámenes del plantel «Jovellanos» del Centro Asturiano de la Habana; en dicho día se examinarán las alumnas de la cátedra de música y en los días subsiguientes las demás disciplinas por el orden que se dirá.

BAILE EN CURROS ENRIQUEZ

El próximo sábado, día 30, abrirá sus puertas esta sociedad para celebrar el muy esperado baile de San Juan.

Estará amenizado por los conjuntos musicales orquesta de Ismael Díaz con su cantante la Srta. Rosa Miranda, y el septeto «Cubano 1927».

MATANCERAS

ZOILAS Y RODOLFOS

En la festividad de hoy.

Sean los saludos de esta fecha para el grupo de damas y caballeros que en este día del veinte y siete de junio celebran su fiesta onomástica.

Zoila Delgado, Vda. de Gou, que allá en su retiro de San Miguel de los Baños, y bajo el peso de un dolor reciente, pasará su santo entre recuerdos evocadores y memorias las más tristes.

Zoila Otero de Domínguez, Zoila España de Lahullier, y Zoila Barreiro de Oliva.

Zoila Byrne de Vitier, la interesante «Mima» para los de su íntima amistad, que tampoco tendrá alegrías en esta fecha, porque se añora allí en aquel hogar de doña Elvira Miranda, la ausencia del que tan querido y tan venerado era por todos.

Zoila Duarte de Guiral, joven dama que reside ahora en la Habana.

Y Zoila Beltrán, Zoila Díaz y Zoila Bernal.

Zoila Quirós, hermana del Administrador del National City Bank, Srta. que disfruta en nuestros salones de afectos y de simpatías.

Y Zoila Gallardo, profesa hoy en un Convento neoyorkino, a donde la llevaron su vocación a la enseñanza y su amor inmenso a la religión.

Entre los Rodolfos sea mi primer saludo para el joven abogado doctor Rodolfo Gutiérrez, profesional inteligente, de reconocidas actividades y clubman muy querido en el Deportivo de cuya Institución es Director.

Rodolfo Begueristain y Rivero, un simpático jovencito que entre la juventud de Bellamar destácase en ese grupo de los Maribona, de los Rojas, los Loredo, Heydrich y Vega.

Y ya por último Rodolfo Hernández y su hijo Rodolfito, personas del más alto relieve en la sociedad cienfueguera.

Matanceros ambos.

Muy queridos en todos nuestros círculos.

AGUSTIN ACOSTA

Secretario de la Presidencia.

Por el honorable Jefe del Estado Coronel Carlos Mendieta, ha sido designado para el importante y espinosísimo cargo de Secretario de la Presidencia, el Dr. Agustín Acosta y Bello, actual Gobernador de esta Provincia, y figura cumbre de la intelectualidad cubana.

Un positivo valor literario.

De los más altos y los más intrínsecos de la República.

La nueva llegada a Matanzas en la mañana de ayer con la edición del DIARIO DE LA MARINA, ha sido recibida por la población entera con muestras del más intenso y el más profundo júbilo.

Es un ascenso en la carrera política del hombre que hecho por sí solo, por sus afanes, por sus esfuerzos, por su tesón y su fe, escala las cúspides de la vida pública, como escalará con su obra literaria la de nuestro parnaso.

No renuncia el Dr. Acosta a su cargo de Primer Magistrado de esta provincia, y se ausenta de aquí para colaborar junto a quien su amigo y su Jefe Político, lo llama para depositar en él, el cargo de más confianza, de más responsabilidad y de escollos más, en el actual Gabinete.

Nuestra enhorabuena a Agustín Acosta.

UNA INVITACION

Que no me falta nunca.

La recibo del Club Náutico de Varadero, para el gran baile con que el domingo ocho de julio, inaugura su temporada de verano.

La rubrica Raúl Castro, el actual Director de aquella aristocrática sociedad de la Playa Azul, mi amigo y mi compañero en las aulas de la Lousiana State University de Baton Rouge.

Precursoras estas fiestas de las grandes regatas nacionales de los días veinte y ocho y veinte y nueve de ese mismo mes.

Sobre ese evento sportivo de la más bella playa cubana, he de hablar en próximas «Matanceras» con el acopio de datos que me ofrece quien labora intensamente por el auge de esas regatas.

Es casi seguro que figure la crew matancera en esas justas náuticas de la Playa Azul. Carlos Solomón, Profesor de cultura Física del Instituto Provincial, entrena a sus muchachos para que el pabellón de la Atenas vuelva a ondear en aquellas aguas de la Playa cardenense.

EN NUEVO HOME

Desde mañana.

Quedarán instalados el jueves, en los altos de la hermosa casa, propiedad de la Sra. Vda. de Flor, en el quartier de Bellamar, los jóvenes y distinguidos esposos Sergio Barrientos e Hilda Fáez.

Vienen a la Playa el Ingeniero Segundo Jefe de Obras Públicas y su interesante compañera para pasar lo que resta de verano y disfrutar de los encantos de aquel lugar único, donde corrió la infancia del hoy recto e íntegro funcionario. En esa Quinta «La Mononа» de las alturas de Bellamar, casa solariega de los Schweyer, creció la prole de Alejandro Barrientos, cuando a la sazón ocupaba la Jefatura de Obras Públicas de este Distrito, y por coincidencia feliz, al volver a la Playa uno de sus hijos, vuelve también ostentando en esa misma Oficina el cargo inmediato al que ocupó su siempre recordado padre.

No son, pues, nuevos temporadistas los que llegan a aquel quartier. Son golondrinas que retornan al nido, donde se les quiere tanto y tanto se les distingue.

LA VERBENA DEL CASINO

Cercana su fecha.

Quedan sólo días—tres con el de hoy—para esas deliciosas fiestas que en los hermosos salones del Palacio de España, acapararán la alegría y el contento durante las fechas del veinte y nueve de junio al primero de julio.

Tres noches de Verbena.

Con el aliciente de cuatro orquestas que en los dos pisos de aquel airoso edificio hará las delicias de los romeros.

El fin hermoso que persiguen los directivos del Casino con esta fiesta, recaudar fondos pro Sanatorio, los alicientes que se ofrecen al público, y los atractivos miles de que van a ser rodeadas esas tres noches de Verbena, augurando una concurrencia desbordante en esos tres de sábado, domingo y lunes en el Palacio de los españoles matanceros.

Es el tema que priva en todos nuestros círculos, por el momento: la Verbena del Casino.

EN LA MAÑANA DEL OCHO

El homenaje a White.

Las localidades en poder de Eduardo Alfonso y Enrique Rodríguez vuelan para ese acontecimiento artístico del segundo domingo de julio, en que se trasladará a Matanzas el Maestro Gonzalo Roig, con su conjunto completo de Profesores que forman la Orquesta Sinfónica de la Habana.

Harán el viaje por carretera, en Omnibus, que después de terminado el concierto los devolverán a la Capital de donde proceden.

Después de develar la lápida que va a colocarse en la casa en que naciera White, y tocar en plena calle su habanera «Linda Cubana» la Sinfónica con nuestras autoridades se trasladará a Sauto para ofrecernos el programa estupendo q. ya tuve el gusto de anunciar.

Palcos y lunetas para ese concierto matutino están ya en poder de nuestras principales familias.

De lo más selecto de la Yucayo.

EN EL LICEO

Ese mismo día.

Abre sus puertas la casa matancera para una velada, en que han de tomar parte los tres coros que fueron el clow de aquel gran concierto que ofreciera en Sauto el Maestro Ojanguren, y que en uno de los pasados números de nuestro Rotograbado pudieron admirar nuestros lectores.

El «sueño de amor», de Liszt, vivido por Nenita Casas en el más romántico y más ideal de los ambientes.

El blue de la Película Montecarlo dirigido por Yuya Horta, con su pléyade de vestales, trajeadas todas de blanco, en el más chic y el más elegante de los efectos.

Y la «Leyenda del Beso», bordado maravillosamente por Celita Eirin con sus airosas gitanas, formarán el programa de esa velada del ocho en el Liceo, que se completará con un delicioso programa bailable.

LAS FIESTAS DE SAN PEDRO

En Versalles.

Llega para la alegre barriada del Yumurí, en la fecha del viernes, la del Santo Patrono de aquella Iglesia.

Un programa religioso brillante ha confeccionado el Reverendo Padre Huerta, el virtuoso sacerdote, que ha convertido aquel templo, el más poético de Matanzas por su situación, en una verdadera maravilla.

La restauración hecha a la Iglesia de Versalles, es obra que por sí sola da al Padre Huerta, Director espiritual de las Damas Isabelinas, derecho a que se le quiera, se le admire y se le estime en grado sumo.

Pero adornan al Padre Huerta las mismas virtudes que hicieran de Cristo el elegido para salvación de la humanidad: es humilde y es virtuoso, es sencillo y es noble y confortan su fe y su fervor, sentimientos los más altruistas y los más hermosos.

Después de los oficios de la mañana en la Iglesia, recorrerá las calles versallescas una procesión, llevándose por los marinos destacados en el Morrillo, las imágenes de San Pedro y la Virgen del Carmen, en el más triunfal recorrido.

El Atlético por su parte contribuirá a ese gran día con fiestas también de las que ya he hablado en estas mismas correspondencias.

LA ULTIMA NOTA

Complemento de una reseña.

Son estas líneas, prometidas ayer, para dar cuenta de los triunfadores en las competencias náuticas que se llevaron a efecto en la Playa el domingo.

Formaban la canoa del Atlético que obtuvo la copa del Gobernador Acosta, las Srtas. Lila Morejón, Emérita Veulens, Isela Hernández y Aida Ayo, con timonel a Rubén Santana.

En las justas de diving triunfó el joven Enrique Aguila, y en las competencias de cien metros ganó las medallas ofrecidas por el señor Solomón Obregón, el simpático sportman Paúl Solomón.

El trofeo de Mr. Jordan, Administrador de la Compañía cubana de Electricidad, lo obtuvo el joven Baby Minaberriet, que estableció un record cruzando la bahía en cuarenta y cinco minutos.

Empresa arriesgada y peligrosa. Una verdadera temeridad.

Actuó como Delegado en todos estos actos sportivos el Sr. Néstor Guiteras, que como Federico Urrechaga en otros años, es hoy la quinta esencia del espíritu deportivo matancero.

Podría aquí adelantar algo sobre el Tennis, que me reservo hoy, porque no deben entorpecerse las gestiones que se están haciendo para algo, que colocará a ese Club, ya en condiciones de alternar con cualquier otro de la República.

Es un proyecto que acarician para el venidero julio, una leader de aquella casa y un joven sportman que reside en la Playa, que será recibido con júbilo general.

Paciencia, hasta que despeje la incógnita, lector.

Manolo JARQUIN.

No Se Rasque, Use MENTHOLATUM

Las picaduras de insectos causan picazón y con frecuencia serias complicaciones. Aplíquese MENTHOLATUM abundantemente y su efecto refrescante inmediatamente calmará y desinfectará la picadura.

Durante más de 40 años el MENTHOLATUM ha sido usado en todo el mundo como un remedio eficaz para quemaduras, cortadas, contusiones, dolores de cabeza, catarros etc. Exija siempre el legítimo en sus envases originales: tubos, tarros y latas.

M.E.C.D. 2016

"ESTE HOMBRE ES MIO".... *lo dice una mujer y no pasa nada; pero lo dicen dos y entonces se declara la guerra....¡¡ y que clase de guerra.....!!*

USTED DEBE EVITAR VERSE EN ESE TRANCE SIGUIENDO LOS SIGUIENTES CONSEJOS:

—No se fíe mucho de la fidelidad de su marido, no lo moleste con sus celos; pero vigile sus movimientos.
—Tenga mucho cuidado con las amigas que visiten su casa, sobre todo si son divorciadas.
—No someta a pruebas a su marido, no olvide que la ocasión hace al ladrón, y que el hombre es débil.
—No diga nunca que está dispuesta a divorciarse.

Para más detalles y conocimientos de otras cosas que debe saber toda mujer casada, vea la gran película:

"Este hombre es mío"
por Irene Dunne.

Se estrena MAÑANA en el TEATRO «NACIONAL».

Viboreñas

LA PROCLAMACION

Se efectúa esta noche en el prestigioso «Club San Carlos», la del Comité Femenino recientemente elegelido, y que compartirá con los queridos amigos «carlistas» sus labores con los entusiasmos que tienen siempre las más bellas mitades del género humano, y «ellos» tendrán que señalar preferentemente en sus anales la fecha de hoy, que iniciará muchos y brillantes actos sociales y culturales como la más hermosa e interminable estela de los ya efectuados en ese feudo que tanto combatió violencias y tiranías, señalando la más triste y sangrienta época de Cuba.

Después de la proclamación, se bailará incesantemente en el «roof-garden» hasta la madrugada, pues es interminable el programa, en el que no faltará la famosa Carioca fascinadora y dominante..

De nuevo advierto a los que deseen asistir esta noche al elegante palacete de los «carlistas», así como a sus próximas fiestas, presen ante de las ocho de la noche por la Secretaría, en la que serán informados de los requisitos que se exigen.

Yo no faltaré esta noche, para tener el gusto de saludar personalmente al nuevo Comité Femenino en pleno, al que desde ahora le augura muchos y brillantes éxitos, los que siempre obtiene el adorable sexo!....

UN SALUDO

Lo dedico en sus días a la estimada dama María Magdalena Ruíz viuda de Pérez, amante autora de los días de las graciosas figulinas María Antonia y María Teresa Pérez, muy admiradas amiguitas.

De ellas tengo encargo advierta a sus amistades se ven impedidas de recibirlas, por motivo ajeno a sus deseos.

Quedan complacidas y reciba María Magdalena mi más afectuoso saludo.

ARISTIDES VASSEUR Y VALLES.

Joven muy estimado, alumno que mucho se destaca entre los de los Hermanos Maristas, por su laboriosidad, constancia e inteligencia, como recientemente ha demostrado obteniendo los títulos de Mecanógrafo, Taquígrafo y Agente Vendedor, probando también el segundo curso de Comercio, con una sola nota, la de Sobresaliente.

Con mi mayor afecto felicito a este amigo, por el que también profeso a sus amantes y complacidos padres los esposos señora María Vallés y el querido y muy servicial amigo Julito Vasseur.

Felicitación que igualmente les dedico junto con los Hermanos Maristas, orgullosos de tan aprovechado alumno.

UNA INVITACION

La he recibido del atento amigo señor José Lorido Lombardero, Presidente del Club de Ferreteros, para el gran baile que se celebrará el próximo sábado día treinta a las nueve de la noche, en su elegante palacete, salones y pintorescos jardines.

Le acuso recibo y le doy las más expresivas gracias.

JUAN DE MIGUEL DIAZ

Un nuevo y valioso letrado.

Lo es ya este apreciado amigo que tras brillantes exámenes ha obtenido el título de doctor en Derecho.

Lo felicito por el feliz término de sus estudios y ya sé que cuento con un abogado más, que se sabrá defenderme airosamente sin honorarios.

ANGEL GUTIERREZ.

Al cumplido amigo, activo Presidente de la Comisión de Fiestas del Casino de Santos Suárez, cuya inauguración está señalada para el próximo sábado, hago constar mi gran contrariedad por no haberme encontrado en mi casa cuando me visitó últimamente.

Mucho le ruego, vaya provisto de lo que desee comunicarme, por escrito, para rápidamente complacerlo, pues así, si no tengo el gusto de verlo, lo tendré complaciéndolo en sus deseos.

CLUB UNIDOS

Grandes preparativos está desplegando la entusiasta Directiva de este novel Club que preside el querido amigo Oscar Díaz Fernández, para la celebración de su fiesta, Una Noche de Verano, en sus hermosos terrenos de Cocos número diez, la noche del día siete de julio próximo.

El caballeroso Secretario señor Antonio Berry Cañas, a todos dará los informes que le sean solicitados.

Dadas las relaciones sociales que cuentan los Unidos, numerosas y selectas, su próxima fiesta ha de resultar muy brillante, pues allí se congregarán las más distinguidas familias.

GUILLERMINA FOYO

Un encargo tengo de tan admirada amiga, Directora gentilísima de la famosa orquesta femenina «Ensueño», que muy gustoso le cumplo.

Ante las numerosos, incontables, felicitaciones que ha recibido de sus amistades, de Sociedades y Clubs, tanto de aquí como del interior de la República, vése imposibilitada de hacerles constar a todos su más vivo agradecimiento, y así lo desea hacer por mi conducto, acusándoles recibo a las personas que le remitieron sus mensajes desde lejanas localidades, visitadas por su gran orquesta.

Queda complacida Guillermina y ojalá que por muchísimos años nuevamente reciba tantas y señaladas demostraciones de afectos y de admiración.

SRTA. ELENA MENENDEZ

Ha sido dada de alta, ayer en Emergencias esta graciosa y valerosa figulin, una de las varias heridas graves en los lamentables sucesos del domingo 17.

Yo que tuve el gusto de visitarla varias veces, siempre la ví muy animosa, y ahora ya repuesta, lo está mucho más esta entusiastaabeceista, dispuesta, según me ha dicho, a llevar de nuevo y cada vez que sea necesario, la enseña de la Esperanza.

Mi más expresiva y cariñosa enhorabuena dedico a Elenita, la figulina admirable por su gentileza y por su valor ejemplar, cuya vida pudo haber perdido en ofrenda a sus ideales.

MARIO SORONDO

Otra de las víctimas del 17, el celebrado autor teatral, recluído en Emergencias, que ayer fué sometido a una delicada operación.

Yo deseo, y así lo espero, que pronto se reponga, lo que es seguro dada su sana naturaleza y la eficaz asistencia que en Emergencias se le dispensa desde los primeros momentos.

Urbano del CASTILLO.

LA CONFIANZA
se funda en
la experiencia

Un Banco, lo mismo que un individuo, gana en prestigio e inspira plena confianza al cabo de años de experiencia.

A través de distintas situaciones, durante los últimos 63 años, The Royal Bank of Canada ha ido progresando constantemente hacia un poderío estable.

Hoy, con 881 sucursales, este Banco es reconocido como una de las más prominentes instituciones bancarias en el mundo.

The Royal Bank of Canada

Estado del Tiempo

Permanecen en la parte Norte del Golfo de México las débiles altas desde la Florida hacia el Este domina el anticición del Atlántico; área de buen tiempo como la anterior. En el Mar Caribe Occidental las presiones están ligeramente bajas por la depresión permanente del Golfo de Mosquitos.

Pronóstico para el miércoles: Buen tiempo, exceptuando algunas turbonadas normales para la época después del mediodía. Calmas y vientos flojos a moderados del Nordeste al Sur.

Observatorio Nacional.

SOLEMNE SESION EN LA ACADEMIA DE LA HISTORIA

Una sesión solemne celebrará mañana jueves, a las nueve de la noche, la Academia de la Historia de Cuba. Dicho acto—en que se rendirá homenaje a la memoria del Mayor General Pedro Betaucourt—tendrá efecto en el local de dicha Corporación, sito en Marta Abreu (Amafgura) 32, esquina a Cuba.

El orden de la sesión es el siguiente: Primero: Palabras de apertura, por el doctor Tomás de Jústiz, Presidente de la Academia de la Historia. Segundo: «Elogio del Mayor General Pedro Betancourt», por el Académico de Número, doctor Juan M. Dihigo.

La entrada es pública.

AVISO

Anunciamos el traslado e instalación de nuestro establecimiento de Joyería Fina y Novedades y el despacho de la oficina de Pignoraciones, para AMISTAD 94, casi esquina a San José.

BAHAMONDE y COMPAÑIA
(Desde 1893)

No compre una pluma SIN ANTES VER ESTA

En su propio interés, espere hasta haber probado la nueva y sorprendente Parker Vacumatic! Contiene 102% más tinta, pero su tamaño no ha sido aumentado. Rutilante cañón de nuevo diseño. Punta reversible. En los buenos establecimientos.

Parker
VACUMATIC
Distribuidores
UNION COMERCIAL DE CUBA
O'REILLY 81. HABANA

CITACION A LOS ALUMNOS DE LA ESC. DE PEDAGOGIA

Se cita por este medio a todos los alumnos de la Escuela de Pedagogía para la asamblea que se celebrará el miércoles 27 del actual, a las 10 de la mañana, en el aula de Historia de la Pedagogía, Escuela de Ingenieros.

Se ruega la más puntual asistencia por tratarse de asuntos importantes relacionados con la Escuela.

H. VALDIVIA, Delegado del Consejo Universitario. JOSE NAREDO, Delegado por la Facultad de Letras y Ciencias.

VINO y JARABE DE DUSART
al Lactofosfato de Cal

EL JARABE DE DUSART se prescribe á las nodrizas durante la lactancia, á los niños para fortalecerlos y desarrollarlos, así como EL VINO DE DUSART se receta en la Anémia, colores pálidos de las jóvenes, y á las madres durante el embarazo.

PARIS, 8, rue Vivienne y en todas las Farmacias.

Crónica Habanera

'EN SUS DIAS

Felicitamos en esta fecha a una bellísima señorita de la sociedad habanera que está de dias: Ninina de los Reyes y Noroña.
Recibirá con tal motivo flores y congratulaciones innumerables.

SANTOS DE HOY

En la festividad de Santa Zoila, que celebra en esta fecha la Iglesia Católica, está de días un grupo de damas.

Sea nuestro saludo, pués, para las siguientes:

Zoila Noroña, gentil e interesante esposa del señor Aníbal de los Reyes.

Zoila Soto, la bella señora del conocido hacendado Perico Urruela.

Zoila Mesa de Marsal, Zoila Fernández de Velasco de Carrera, Zoila Cuni de Gispert, Zoila Salup de Amaro, Zoila Morejón de Vivanco, Zoila Jorge de Medel.

Zoila María Betancourt de López de la Torre.

Y Zoila Pérez Fernández de del Valle, tan joven y tan bonita.

Entre las señoritas, la gentilísima Zoila Guedes y Olano, Zoila Estrella Solá y Tomé, bella señorita.

Zoila Esperanza Tariche, Zoila García Fuminaya, Zoila Rodríguez, Zoila Velazco.

Zoila González Acevedo.

Zoila María Osés.

También celebra su santo en el día de hoy la señora Estrella Muñoz de Cueto y su gentil hija Estrellita, esposa e hija del señor Enrique Cueto.

No recibirán.

Además es hoy, la festividad de San Rodolfo, entre los que saludamos a los siguientes:

El doctor Rodolfo Méndez Peñate, distinguido político. Catedrático de la Escuela de Derecho de la Universidad de la Habana.

El doctor Rodolfo Armentol y su hijo Dodolfito Armentol y Pella.

Los doctores Rodolfo Fernández Criado, Rodolfo Alvarez Olivera, Rodolfo Betancourt y González, Rodolfo Rodríguez de Armas y Rodolfo Pichardo y Arrondo.

El doctor Rodolfo Baños y Villamil conocido abogado y notario.

Rodolfo Luis Carrión, Rodolfo de Cárdenas.

Rodolfo de Armas.

Rodolfito Alvarez y Rodolfo de Cárdenas.

El doctor Rodolfo Rodríguez Alvarez, joven y talentoso abogado de la Dirección de Beneficencia y Profesor de la Escuela Privada de Derecho.

Rodolfo Pella y su hijo Rodolfo, simpático jovencito.

Dos notables especialistas: los doctores Rodolfo García Navarro y Rodolfo Pérez de los Reyes.

El doctor Rodolfo Guiral, distinguido oculista.

Rodolfo Trespalacios, Rodolfo García Lazo, Rodolfito Alvarez.

El conocido abogado Rodolfo Maruri y Guilló.

Y el joven Rodolfo Peñalver y Hernández.

EN «LA PLAYA»

Mañana jueves, celebra su día de moda, el balneario «La Playa» cuyo precioso edificio de moderna construcción se levanta airoso en la vecina Playa de Marianao.

Se inaugurará el nuevo ring de baile, cuyas obras de embellecimiento y ampliación han quedado completamente terminadas.

Tocarán los Hermanos Castro, la notable orquesta.

Y habrá un magnífico show, con el concurso del popular tenor René Cabeza, quien cantará bellísimas canciones, y de la celebrada pareja «Los Ubals» que entre otros números, bailará la «Carioca», el hit brasileño.

Se servirá el té, de cinco y media a siete y media de la tarde.

LAWN TENNIS CLUB

Promete resultar animadísimo, el té bailable que ofrecerá esta tarde el Lawn Tennis Club, en su bello edificio de la Calzada del Vedado, esquina a Ocho.

Fiesta de juventud, de alegría, que dará comienzo a las cinco, para prolongarse hasta las nueve de la noche.

Tocará la celebrada Orquesta Havana Casino.

Asistirá como de costumbre, un selecto grupo de muchachas y jóvenes de la sociedad habanera.

LA BODA DE MANANA

Para las nueve de la noche, del día de mañana, está señalada en la Iglesia de Nuestra Señora del Carmen, la boda de la encantadora señorita Mirta Rosa Pérez Rivera, con el señor Rafael Lauzán Gómez, Director de Telégrafos.

Esta ceremonia será apadrinada por la señora Amelia Rivera viuda de Pérez, madre de la novia y por el señor Gregorio Rivera.

Los testigos.

Por la novia firmarán, el doctor Leopoldo G. Rivera y los señores Romualdo Canosa, Mario Pérez y Francisco Otero y por el novio, el doctor Gabriel Landa Secretario de Comunicaciones y los señores Rodrigo López, Alfredo González y Felix Pérez.

Desde la «Casa Trías» el siempre exquisito jardín de la calle 12, en el Vedado, llegará a manos de la señorita Pérez Rivera, el bouquet nupcial; un modelo lindísimo de artística confección.

NACIMIENTO

Un niño hermosísimo, nacido en la mañana de ayer, alegra el hogar del señor Arcadio Pérez Gattini y de su esposa Josefina López Neira.

De la misma alegría disfrutan los abuelos del recién nacido, los respetables esposos Faustino López y María Neira.

SIMPATICA FIESTA

En la hermosa residencia que posee en el Vedado, la distinguida dama María Martínez viuda de Méndez Plasencia, se celebró anoche una lucida fiesta.

Fué organizada por un simpático grupo de muchachas, que presidía la encantadora señorita de aquella casa, Graciella Méndez Plasencia.

Desde hora temprana comenzó el baile, que se prolongó en la más completa animación, a los acordes de la Orquesta Ruddy.

A las doce, fué servido el buffet, exquisito y espléndido.

He aquí el grupo de señoritas y jóvenes, que disfrutó de tan agradable fiesta.

Entre las primeras, Elena y Rosario González Labarga, Beba Domínguez, Magda Urruela, Gloria Rasco, Gladys Brown, Olga Albaceta, Delia Salcedo, Beba Fernández Grau.

Gloria María Betancourt, encantadora.

Beba Andino, Estela, Cecilia y Olga Wolter, Alicia González del Real, Helen Rumstine, Minita López Freixas, Pilar Rodríguez, María Teresa de la Cruz.

Ameriquita y Nice Soto.

María Haydée Isoba.

María Luisa Dueñas, Silvia Maceo, Bebita Inda, Anita de Blanck, Fredie Malberti, Graciella Isamat, Esther Godínez, Rita Pelleyá.

Ada Dopico.

Joan Whitehouse, Elvirita Ripoll, Margarita Fernández Araoz, Olga Alavrez, Daisy Loza, Gilda Rivas, Violeta y Mirta Basterrechea, Juty Gutiérrez y Lily Batet.

Jóvenes:

Tato León, Javier Peralta, Raúl Benítez, Ramón Valenzuela, Rafael Ayala, Carlos y Alfonso Du Quesne Antonio y Paco Mendieta, Manol Carrerá, Raúl Jiménez, Emilio Martí, Antonio Godínez, Ricardo Florit, René Castellanos, Manuel Menéndez, Manolo Tuñón.

Alfonso y René Albacete, Federico Gil, Vicente Fonts, Ignacio Meléndez, Alfredo Figueroa, José Luis Pelleyá, Salvador Guastella, Rafael Rasco, Alfonsito Martínez Fonts, Federico Suárez, Eduardo Aragón, Tony Malberti, Julio Jané.

Emilito del Junco, Johnny Carvajal, Napoleón Richardson, Roberto Miquel, Juan Vega, Alberto Gutiérrez, Emilio Cancio Bello, Gustavo Alfonso, y Pepito y Virgilio Méndez Plasencia.

Con la señora viuda de Méndez Plasencia, atendieron con amable gentileza a la concurrencia, sus hijas Mary, la señora de Manzer, Ofelia, la señora de Aixalá, Sylvia y Evelia, la señora de Valdés Rodríguez, culta y gentil compañera en la crónica, que redacta en el periódico «Ahora».

DE LA FIESTA DEL SABADO

Toca a su fin los preparativos que se vienen haciendo para la fiesta del sábado, esto es, el grandioso festival benéfico que se celebrará en el Hotel Nacional.

Dará comienzo a las cuatro de la tarde, para prolongarse hasta la madrugada, entre los agradables alicientes que están organizando los más destacados elementos del gran mundo habanero.

El Salón de Bridge, cuya organización ha sido confiada a las señoras Marquesa de Pinar del Río, Condesa de Revilla de Camargo y Marie Dufau de Le Mat, promete ser uno de los lugares más concurridos de la fiesta, a juzgar por el gran número de damas y caballeros, que tienen reservadas mesas.

He aquí sus nombres:

Condesa de Buenavista, Marquesa de Pinar del Río, Marquesa de San Miguel de Aguayo, Condesa del Rivero, Condesa de Revilla de Camargo, Excma. señora del Ministro de Italia; Marie Dufau de Le Mat.

Susanita de Cárdenas de Arango, Nena Arlosa de Cárdenas, Vivita Rodríguez de Pino, Lola Pina de Larrea, Emelina López Muñoz de Lliteras, Lola Colmenares de Vizoso, Elsa Penso de Senior, Eva García de León, Bibi de Lima de Maduro, Rosita Cadaval de Rayneri, Gloria Ricart, Cuca Llansó de Carreño Teté Berenguer, Herminia del Monte de Betancourt, Julia Jorrín de Culmell, Zaida Carrera de Fernández Reboul, Rosita Fabar de Rodríguez, María Teresa Eshler de Pantín, María Montalvo de Morales, Blanca Páez de Armand, Guillermina Zaldo, viuda de Morales.

Amalia Maldonado de Gallardo, Carmelina Tarafa de Montalvo, Lola Fernández de Velasco de Montalvo, Lucrecia Aguilera, Alicia Nadal de Menocal, Ana María Menocal, María Montalvo de Soto Navarro, María Arango de Etchegoyen, Rosa Herrera, Lolita Recio de Goitizolo, Pilar Rebcul de Fernández.

Lelia Marchena de Baiz, Floraida Fernández Reboul de Tolón, Chiquitica González Chávez de Montoro, Estelita Martínez de Fumagally, Beba Montalvo de Velo, Isaura de la Cruz de Montiel, Julia Heymann de Menéndez, Angelina Armand, viuda de Martínez.

Kattie Bethancourt de Martínez, Cristina Kindelán de Mendoza, Maggie Orr de Aróstegui, Olga Seiglie de Gómez Mena, Raquel Larrea de Pía, Rosita Perdomo de del Valle, Ofelia Larrea de Colmenares, María Luisa de la Torriente de Sandoval.

Nena Velasco de González Gordon, Margot del Monte de Cruz, Caina Aguilera de Sáenz, María Montoro de Seiglie, Anita Vinent de Maciá, Isis Ortiz de Aguilera, Mercy del Monte de Maciá, Elena Pollack de Aguilera, Rosa Morales y Elvira Morales.

Excmo. señor Ministro de Italia, General José Martí, Dr. Gonzalo Aróstegui, Guillermo de Zaldo Jr.

Se ruega a todas estas personas lleven sus barajas y scores el día de la fiesta.

(Continúa en la Pag. SIETE)

El Carmelo
HELADOS Y LUNCH

ALMACEN DE VIVERES FINOS

Para la festividad de San Pedro, confíenos su buffet. Bocaditos, sandwichs y helados.

Nos hacemos cargo del servicio completo para bodas, bautizos, onomásticos, etc., etc.

CALZADA y D, VEDADO. Teléfonos F-2828 y F-4999

Majestic

ALGO verdaderamente nuevo en diseño de Gabinetes de Radio y algo también nuevo, desconocido hasta ahora, en funcionamiento de un Receptor es lo que ofrece Majestic en sus elegantes y exclusivos modelos "Smart Set" para 1934.

Líneas completamente originales, nuevos contrastes de preciosas maderas en ricos tonos de colores, atractivos, modernos. Acabados altamente pulidos que hacen resaltar úna fabricación cuidadosa, de manos de artífices en ebanistería. Gabinetes que hacen honor a la justa fama del

Majestic

Y... hágalos funcionar! Al momento de escuchar un nuevo Majestic "Smart Set" reconoce Vd. la diferencia. Porque el Majestic 1934 supera todos los viejos moldes de perfección con el empleo de los nuevos Tubos "Duo-Valve", de doble efecto. La eficiencia de, por lo menos, dos Tubos más, se añade a cada Receptor. Un Majestic de seis Tubos es en realidad un Radio de ocho Tubos, con todos los refinamientos y adelantos de la más avanzada ciencia del Radio.

Majestic

GIRALT

O'Reilly 61, Habana — Tel. M-9944, M-9945

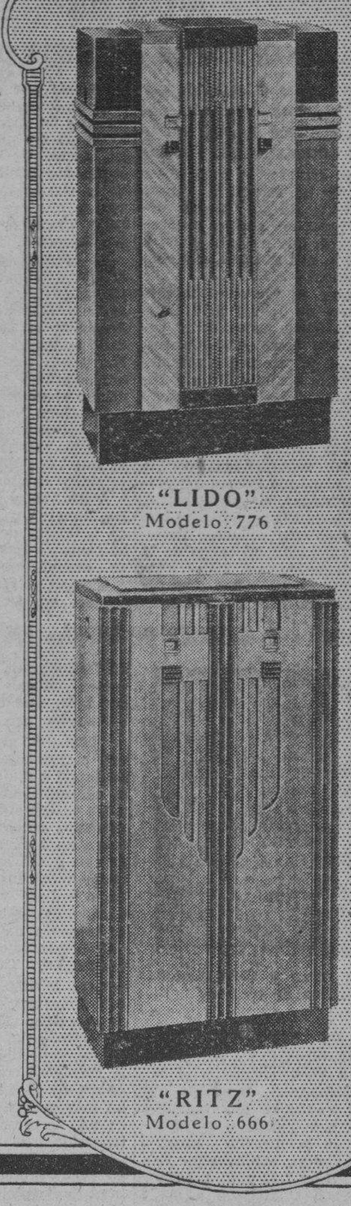

"LIDO"
Modelo 776

"RITZ"
Modelo 666

RESUELVA EL PROBLEMA de los purgantes.

¡Al fin!... Al fin un laxante que se puede tomar toda la vida —todas las noches si fuere necesario—sin temor de malas consecuencias. La fórmula, concebida por el Dr. Benjamín Brandreth, afamado médico inglés, combina a perfección las propiedades medicinales de seis preciosos ingredientes vegetales.

El resultado es que hoy día las Píldoras de Brandreth gozan de una gran demanda en 70 países del mundo. Su acción es tan satisfactoria que les ha conquistado millones tras millones de agradecidos favorecedores. Los especialistas reconocen el mérito de la fórmula.

Las Píldoras de Brandreth ejercen su acción sobre el intestino grueso solamente, y por lo tanto no afectan la digestión.

Restablecen pronta, fácil e inofensivamente las funciones normales de la Naturaleza. Limpian el cutis, aclaran los ojos, purifican el sistema..... Y ni irritan ni envician.

Compre una caja hoy mismo y convénzase por sus propios ojos de que las Píldoras de Brandreth son un remedio ideal. Las venden todas las buenas farmacias.

Ferrocarriles Unidos de la Habana

A VARADERO
LA PLAYA AZUL

PROXIMAS EXCURSIONES DE LA EMPRESA
Domingos 1o. y 8 de Julio

Salida de Estación Central	7.00 a. m.
Llegada a Varadero	10.40 a. m.
Regreso de Varadero	6.00 p. m.
Llegada a Estación Central	10.10 p. m.

MAS DE 7 HORAS EN VARADERO

Pasaje de ida y vuelta hasta la misma Playa de Varadero y regreso

	Adultos $	Niños $
Combinando con ómnibus entre Cárdenas y Varadero	1.60	0.85
Combinando con automóviles	1.80	0.95
Almuerzo en Varadero	0.60	0.50

DEJE EL CALOR Y EL RUIDO DE LA CIUDAD Y DISFRUTE DE UN DIA DELICIOSO EN LA MEJOR PLAYA DE CUBA

—IMPORTANTE—

Se ruega al público que haga su reservación o pedido de boletines con anticipación, pues el día de salida sólo se abrirá el despacho si aún quedan en los ómnibus y automóviles contratados en Cárdenas, asientos disponibles.

LA ADMINISTRACION.

M.E.C.D. 2016

Escenario y Pantalla

NOTAS

NACIONAL: GRAN FUNCION «LA FIESTA DE LA CARIOCA»

El día de hoy es el señalado por la empresa del teatro «Nacional,» para festejar, con una función extraordinaria el éxito de película «Volando hacia Río Janeiro», A cuyo efecto ha combinado un selecto y magno programa integrado por valiosos elementos de todos los teatros y cabarets habaneros, que se han unido a este homenaje, que se titula «La fiesta de la Carioca.»

El programa se ejecutará íntegro en los turnos de 5:30 y 9:30 exhibiéndose una copia nueva de la película «Volando hacia Río Janeiro», y actuando en la escena las notables parejas de baile Carmita Ortiz y Julio Richard, procedentes del teatro Martí, Los Ubal, del Cabaret Sans Souci, Teté y Henry del «Payret» y Estela y René del «Eden Concert». Estas parejas acompañadas por la orquesta de Armando Romeu Jr., bailarán «La Carioca», en estilo teatral, estilo social y estilo popular, para que el público con sus aplausos determine su predilección. El tango de la película será cantado por Dinorah, la genial intérprete del ritmo argentino y evolucionado coreográficamente, lo mismo que otros números de la película tomando parte en estas evoluciones un cuerpo de baile compuesto de catorce girls. Como nota cómica, Acebal y Otero, estrenarán un apropósito titulado «La Paternidad de la Carioca», para que el público sepa a que atenerse, respecto a este baile. También actuarán los hermanos Barranco.

La orquesta de Armando Romeu Jr, que acompañará todos los números, ejecutará además otras selecciones especialmente escritas para «La Fiesta de la Carioca. El cuerpo de baile estrenará vestuario ad-hoc hecho por la casa de Fiuzi y se estrenará también un decorado especial debido al pincel del reputado escenógrafo Nono Noriega.

El teatro abrirá sus puertas desde las 3:30, exhibiéndo en ese turno la película «Su adorada enemiga», que también exhibirá a las 7:45.

A las 5:30 y 9:30: «Volando hacia Río Janeiro» y el programa escénico de la Fiesta de la Carioca, Precios: 50 centavos hasta las 6:30 y después 60 centavos.

Mañana estreno de «Este hombre es mío» por Irene Dunne.

«HEMBRA» Y «NOCHES DE VIENA» EN EL ENCANTO

Elizaberth Allan y Clark Gable en «Alma de médico»

En vista del enorme éxito alcanzado con la magnífica producción «Hembra» y complaciendo a la petición de numerosas familias que han pedido se exhiba una vez más, hoy volverá a la pantalla, conjuntamente con la producción musical «Noches de Viena», exhibiéndose esta última las 3:52 y 7:52 p. m. y «Hembra» por Ruth Chatterton a las 6 y a las 10 en punto. Después de las exhibiciones de hoy, no podrá volverse a exhibir más en este teatro, por tener que cumplir los contratos celebrados con anterioridad

Mañana, grandiosa espectáculo, con la presentación del tenor Lara, cantando a duo con Tomasita Núñez, la cantante cubana de tan bellísima voz e interpretando un programa de preciosas canciones, todas de estreno Tomasita Núñez, acaba de llegar de México y allí aprendió muchas canciones mexicanas que cantará mañana con Lara y que serán muy del agrado del público. En la pantalla se presenta en Cuba, el estreno de «Alma de médico» con Clark Gable y Myrna Loy. Tan profunda como la certera herida que un médico hace con el bisturí para buscar la causa de un sufrimiento, tal es esta obra de la Metro, a la que la crítica americana, concedió «cuatro estrellas» y la consideró como película suprema. «Alma de Médico, constituyó uno de los más grandes «hit» de Broadway cuando se presentó en las tablas, alcanzando más de 700 representaciones y ahora en la película Clark Gable nos la presenta en una forma, que hará las delicias de todos cuantos la vean.

STAN LAUREL Y OLIVER HARDY EN EL CAMPOAMOR

Un programa todo a base de películas cómicas, como para mantener al público en constante hilaridad durante casi tres horas se ha preparado para hoy y mañana con el estreno de la comedia «El Barón de Villamientes», de Jack Pearl, Jimy Durante y Zasus Pitts, Los Ases del Taxi en «Catastrófico» y los populares comediantes Stary Laurel y Oliver Hardy, «el gordo y el flaco» en su última comedia de largo metraje «Hijos del desierto». Durante 180 minutos seguidos estará el público materialmente muriéndose de risa con este programa festivo, propio para venir a olvidar las penas y dificultades de la vida, por solo 30 centavos la luneta, 15 los niños y 10 la tertulia.

Como decimos antes el programa de risa se exhibirá hoy y mañana y el viernes es el estreno de «La caída de un Imperio», el drama inmortal que reproduce con gran esplendor la trágica aventura de los desdichados Emperadores de México y que fueron usadas por aquellos Emperadores, fueron facilitadas para dar mayor realidad a esta producción espectacular que reproduce uno de los acontecimientos más grandes de la historia de América. Para esta función del viernes se ha hecho una extensa invitación entre todo el personal de la Embajada y Consulado de la República hermana, correspondiendo en esta pequeña forma a la galantería que tuvo el señor Presidente de México con los productores de esta cinta que constituye un gran éxito de la cinematografía hablada en nuestro idioma.

EL ESTRENO DE ANOCHE EN EL PAYRET

Como era de esperarse, el sainete «Aquí todos somos guapos», estrenado anoche en el teatro «Payret» por la compañía Acebal-del Campo, fué aplaudido desde su comienzo. Los artistas todos, que componen este magnífico conjunto, como siempre, contribuyeron con su labor impecable a que resultara del agrado del público que asistió al «Payret», esta obra, está llamada a figurar por mucho tiempo en el cartel.

Esta noche, en la segunda tanda que comenzará a las 10 y 30 se repite «Aquí todos somos guapos», reservándose para la primera a las nueve en punto. «Cuba para los cubanos», revista en un acto, dividida en seis cuadros, libro de Gustavo Sánchez Galarraga, música del maestro Jorge Anckerman.

Los precios que rigen son populares: 20 centavos la luneta por tanda y diez la tertulia.

Mañana jueves, función popular, es decir, dos tandas por el precio de 30 centavos la luneta.

Y para el viernes, el estreno de la revista «Canas al aire».

«VOLANDO HACIA LA HABANA» EN EL MARTI

Una de las obras que más éxito han obtenido en la prolongada temporada que, de género criollo se viene ofreciendo en el Martí, es, sin duda alguna «Volando hacia la Habana» o «El Príncipe Carioca» que se debe a Francisco Meluza Otero y Antonio Castells, el libro y con música del maestro Gonzalo Roig, original y adaptada.

En la interpretación de «Volando hacia la Habana» o«El Príncipe Carioca», mucho se lucen todos los artistas del elenco y Julio Richars ha montado el baile que tan popular se ha hecho —La Carioca— con maestría y esmero singular.

«Volando hacia la Habana» o «El Príncipe Carioca», cubrirá la tanda de 8 y 45, habiendose reservado para cubrir la primera, a las 10 y 30 «Escándalos habaneros», debida a José Sánchez 9rcille y con música del maestro Prats.

Regirá los precios de costumbre, a base de 30 centavos la luneta.

El viernes, estreno de «Un hombre», original de Ramón S. Varona y para el día tres, homenaje a Julio Díaz el popular actor y autor con el estreno de «Don Fulgencio», en la que por vez primera colaboran el festejado, Carlos Robreño y Rodrigo Prats.

El homenaje a Julito Díaz, promete resultar un gran acontecimiento artístico.

«ESTE HOMBRE ES MIO», MAÑANA, EN EL NACIONAL

Divorcio. He aquí el epílogo de la mayoría de los triángulos amorosos sobre todos en aquellos en que la víctima es una mujer. Divorcio, es lo único que obtiene, cuando sin culpa alguna vé desvanecerse, por la inconstancia del marido o la imprudencia de una amiga, todas sus más caras ilusiones.

A la protagonista de la película «Este hombre es mío», personificada magistralmente por Irene Dunne, se l plantea el mismo problema: «divorcio» o «tolerancia»; pero ella no acepta ni lo uno ni lo otro, y se dispone a luchar tesoneramente, sin descanso, para salvar a su esposo de la influencia fascinadora de la vampiresca amiga, que procedente de Reno, donde acababa de hacer liquidación matrimonial. llega dispuesta a iniciar nuevas conquistas....tal vez si al principio, al darse cuenta de la situación, la esposa ofendida se equivoca en sus métodos; pero pronto recobra la serenidad y el marido inconsecuente y la encantadora sirena reciben una lección de esas que no se olvidan.

Irene Dunne y Ralph Bellamy en «Este hombre es mío»

Irene Dunne, ha sido una revelación en cuanto a la ductibilidad de su gran talento como actriz, porque el papel que interpreta en «Este hombre es mío» es de una psicología absolutamente distinta a todos los otros que ha interpretado.

Constance Cummings, Ralph Bellamy y Kay Johnson la secundan en todos los aciertos en que abunda «Este hombre es mío».

LA GRAN FUNCION DE LOS REPORTERS

El lunes es el día señalado para la gran función de gala que, para recaudar fondos para la Beneficencia de la Asociación de Repórters de la Habana, tendrá efecto en el «Nacional».

En esa velada en honor de los Repórters, tomará parte principalísima, el tenor mexicano Ricardo C. Lara, que tanto éxito ha conquistado en sus trasmisiones por radio y en sus actuaciones en conciertos en el teatro Encanto.

Por primera y única vez hará su presentación escénica el tenor mexicano encargándose del «role» de Jorge» de Marina, la bellísima zarzue la del maestro Arrieta que cantará en unión de Caridad Suárez, la meritísima soprano cubana.

Como una deferencia a la Asociación de Repórters, la empresa del Martí ha accedido a que la compañía de ese teatro, en pleno se traslade esa noche al Nacional, para llevar a escena «Cecilia Valdés», la gran obra de Sánchez Arcilla y Agustín Rodríguez, con música del maestro Gonzalo Roig calcada de la novela de Cirilo Villaverde.

Una orquesta nutrida, integrada por solistas de la Sinfónica , bajo la batuta del maestro Roig, interpretará ambas partituras.

En el vestíbulo, un conjunto de señoritas amenizará los intermedios y el teatro lucirá un bellísimo decorado floral.

Un peso la luneta y 80 centavos la butaca, son los precios que regirán para la gran función del lunes en el «Nacional».

HOY Campoamor HOY

LA FIESTA de la ALEGRIA!

LAUREL y HARDY

(EL GORDO y el FLACO)

con CHARLES CHASE en HIJOS del DESIERTO - SON of DESERT - y JIMMY DURANTE NARIZOTAS en EL BARON de VILLAMIENTES

con ZASU PITTS - Edna May OLIVER Y 100 BELLISIMAS MUCHACHAS

30¢ LUNETA 15¢ NIÑOS 10¢ TERTULIA

CARTEL DEL DIA

POR LOS TEATROS:

PAYRET: A-7157.—Ca. de Acebal-del Campo. A las 9: «Cosas del día». A las 10 y 30: «Aquí todos somos guapos».

MARTI: A-1851. — Ca. de Agustín Rodríguez. A las 8 y 45: «Volando hacia la Habana o El príncipe Carioca». A las 10 y 30: «Escándalos habaneros».

POR LOS CINES:

CAMPOAMOR: A-7054. — A todas horas: «El barón de Villamientes» con Jimmy Durante, «Hijos del desierto», «Catastrófico», y Comedia.

ENCANTO: A-4433.—A todas horas: «Noches de Viena» y «Hembra» con Ruth Chatterton, Comedia y Revista.

NACIONAL: A-3730. — A todas horas: «Volando hacia Río Janeiro», Comedia y Revista. A las 5 y 30 y 9 y 30: «La fiesta de la Carioca» de variedades. A las 3 y 30 y 7 y 30 «Su adorable enemiga».

FAUSTO—«Muchachas de uniforme» y «Juguetes de Hollywood».

NEPTUNO:—«Muchachas de uniforme» y Juguetes de Hollywood».

REGINA:—«La patrulla perdida» y «Si yo fuera libre».

RIALTO:—«La patrulla perdida» y «Si yo fuera libre».

RIVIERA:—«Muchachas de uniforme» y El moderno Casanova».

PRADO:—«Diario de una mujer» y «Héroes de ocasión».

TRIANON:—«Voltaire» y «El mayor caso de Chan».

OLIMPIC:—«El desquite» y «Una noche en el Cairo».

VIVES:—«El gato y el violín» y «Reunión en Viena».

LARA:—«La patrulla perdida» y «Si yo fuera libre».

MODERNO:—«El marinero» y «Masacre».

WILSON:—«Volando hacia Río Janeiro» y «Ann Vickers».

INGLATERRA:—«Volando hacia Río Janeiro» y «Ann Vickers».

LIRA:—«Matando en la sombra» y «Pasiones gigantes».

UNIVERSAL:—«Lo que todas saben» y El noveno huésped».

CUBA:—«Consejo a los enamorados» y «El correo de Bombay».

BELGICA:—«Eskimo» y «Prosperidad».

VERDUN:—«Amores en Hollywood» y «Marido y compañía».

TOSCA:—«El milagro de la fe» y «El modo de amar».

ACTUALIDADES: — «La noche del pecado» y «La voz del peligro».

Comisionistas de productos farmacéuticos

La Asn. de Representantes de casas extranjeras eligió en junta general su directiva

Con gran entusiasmo se llevó a cabo la Junta General Reglamentaria de la Unión de Representantes de Productos Farmacéuticos Extranjeros, para elegir nueva Directiva, que regirá en lo sucesivo los destinos de esa prestigiosa asociación.

He aquí la relación de las personas que resultaron electas:

Presidente: Emilio Roelandts; Vicepresidente: Ricardo G. Mariño; Tesorero: Alejandro Carvajal; Vicetesorero: Timothee Touzet; Secretario: José Artecona; Vocales: Orlando Castagnet; J. Pauly Ses Fils y Cía.; Sed Trichard y ía.; Julio E. Porro; Dr. Oscar Wurst; Recalt y Camy; Brunschwig y Cía. Suplentes: Duarte y Cía.; Ignacio Sánchez.

EL INSTITUTO «EDISON»

Un éxito más para la Asociación de Alumnos del Instituto «Edison», será el beneficio que se efectuará el próximo día 2 de julio en el conocido Teatro «Tosca». El programa a desarrollar será sencillamente estupendo. En muchos de los números tomarán parte los alumnos del plantel, y además se sorteará un precioso jarrón entre los concurrentes.

Como antes decimos, el éxito de los alumnos del «Edison» está descontado.

Los cantineros celebrarán hoy una gran velada

Conmemorarán el aniversario de la fundación del club, con un interesantísimo programa

Hoy, miércoles, día 27, a las ocho y media de la noche, celebrará el Club de Cantineros de la República, en los salones del Centro Asturiano una interesante Velada literario-musical, con motivo de conmemorar el décimo aniversario de su fundación.

El brillante programa dispuesto al efecto es el siguiente:

Primera parte

1—Himno Nacional Cubano, de P. Figueredo, e Himno de Riego, por la Banda E. M. de la Marina de Guerra, bajo la dirección del Capitán Músico señor Armando Romeu.

2—Apertura: Memoria del Club de Cantineros, por el Presidente social señor Joaquín Beceiro.

3—«Obertura Zampa» (Autor Herold), por la Banda de E. M. de la Marina de Guerra.

4—Solo de violín, por la señorita Rosita Chanivecky.

5—Canto a la Raza», poesía de Gustavo Sánchez Galarraga, recitada por su autor.

6—«Tucumana Mía» (Zamba), por el dúo argentino Nova-Naffia.

7—«Canción», por el tenor Panchito Naya, acompañado al piano por su Profesor.

8—«La Espigadora» (de «La Rosa del Azafrán»), por la bailarina española Celinda, acompañada por la Orquesta de los Hermanos Palau.

9—Elpidio y Margot (Son y rumba), por la pareja de baile del Sans Souci, acompañada por la Orquesta de los Hermanos Palau.

Segunda parte

1—«Selección Aires de Cuba»: «4 de Septiembre» (autor Armando Romeu), por la Banda de E. M. de la Marina de Guerra.

2—«Mis delirios» (vals), por el dúo argentino Nova-Naffia.

3—Solo de violín por la señorita Rosita Chanivecky.

4—Canción por el tenor Panchito Naya, acompañado al piano por su Profesor.

5—«La Lagarterana» (del «Huésped Sevillano»), por la bailarina española, Celinda, coreable por el público y la Orquesta de los Hermanos Palau.

6—«La Carioca», por los Ubal, acompañados por la Orquesta de los Hermanos Palau.

7—Prestidigitación por Antonelli (el Rey del Cigarrillo).

8—«Jota aragonesa», por los Ubal, acompañados por la Orquesta de los Hermanos Palau.

9—Resumen del acto, por el doctor Mario Fuentes Aguilera.

SUSCRIBASE Y ANUNCIESE EN EL «DIARIO DE LA MARINA»

GACETILLAS

FAUSTO: «MUCHACHAS DE UNIFORME»

Muy interesante el programa que se anuncia para hoy miércoles en el Teatro «Fausto». En los turnos preferentes se exhibe la película «Muchachas de uniforme» en la que figura como protagonista Dorothea Wieck. «Muchas de uniforme» es una crítica contra el sistema de autoridad en la educación de la mujer.

En el turno de 8:30 se exhibe «Juguetes de Hollywood», por Rita Le Roy, película muy movida y muy artística.

Ambas películas se exhiben durante el día, en combinación con cartón animado, comedia y revista musical.

Los precios en 'Fausto»: 30 centavos las personas mayores y 15 los niños.

Mañana jueves estreno Paramount: 'Basta de mujeres». Muy original.

NEPTUNO: «MUCHACHAS DE UNIFORME»

Cambio completo de programa, en el teatro «Neptuno». En los turnos de 2, 5:30 y 9:30, se exhibe la interesantísima película «Juguete de Hollywood» por Rita le Roy, y en los turnos de 3:30 y 8:30, la discutida película «Muchachas de uniforme», película que trata de un delicado problema femenino. Un noticiario de la fox y un cartón cómico, completan el programa.

Los precios en «Neptuno»: 20 centavos hasta las 6 y 30 y 30 centavos después de esa hora. Los niños pagan siempre 15 centavos en todos los turnos.

Próximamente estreno en «Neptuno»: «Nacida para Pecar» por Mae West.

Se prepara para el próximo domingo una gran matinée.

REGINA: «LA PATRULLA PERDIDA»

Radio presenta hoy en «Regina», una producción de sensacional argumento titulada: «La patrulla perdida», doce hombres perdidos en el desierto de Sahara y con ellos Victor Mc Laglen y Boris Karloff. Complétase el programa con «Si yo fuera libre» de Irene Dunne y Clive Brook, una comedia y un cartón.

Precios: 15 centavos mayores hasta las 6 y media y 20 centavos después.

Mañana: «Molino rojo» y «Consejos a los enamorados».

Sábado: «Madame espía» y «Una vida por otra».

Pronto: «La violetera» y «Así son los maridos».

RIVIERA: «MUCHACHAS DE UNIFORME»

En las tandas elegantes de 5:15 y 9:45 se exhibe la interesante producción, interpretada genialmente por Dorothea Wieck, titulada: «Muchachas de uniforme», revista y cartón. En la tanda de las 8:15: «El moderno Casanova» por Paul Lucas y Elisa Landi.

Mañana, matinée a la 1.30 exhibiéndose «Muchachas de uniforme», «El moderno Casanova», revista, cartón y comedia.

Viernes: «Sinfonía de amor» y «El caso mayor de Chan».

Sábado: «Deslices» de Norma Shearer.

PRADO: «DIARIO DE UNA MUJER»

Repite hoy el teatro «Prado» el extraordinario programa que presentó en el día de ayer. «Diario de una mujer», sentimental, bellísima y emotiva película Paramount que ha despertado el más alto interés en el público por la delicada y genial interpretación de Sylvia Sidney, que realiza en ella una de sus más grandes creaciones, se exhibirá en los turnos de 3:30, 6:30 y 9:30. También del repertorio de la Paramount es la hilarante comedia por los cuatro hermanos Marx y Raquel Torres, que se titula: «Héroes de ocasión». Esta película está presentada con mucha originalidad y a base de gran espectáculo. Se exhibirá en los turnos de 2:15, 4:30 y 8:30. Además una variedad musical, cartón por la encantadora muñequita Betty Boop, titulo: «El cumpleaños de Betty» y una revista con los últimos acontecimientos mundiales.

Mañana: «Modas de 1934.»

TRIANON: «VOLTAIRE»

En la tanda de las 4: estreno de la cinta Fox, por Warner Oland, «El mayor caso de Chan», revista Metro y estreno de la valiosa producción Warner, interpretada por George Arliss, titulada «Voltaire», presentando un aspecto simpático de la vida del famoso filósofo francés.

A las 8:30: «El mayor caso de Chan».

En la de 9:45: revista Metro y la grandiosa película «Voltaire».

Mañana: el mismo programa de hoy.

Viernes y sábado: «Hijos del desierto», por Laurel y Hardy, una comedia para morirse de risa.

Para el domingo se anuncia la extraordinaria obra de Artistas Unidos, «Catalina la Grande», por Elizabeth Bergner y Douglas Fairbanks, Jr.

RIALTO: «LA PATRULLA PERDIDA»

«La patrulla perdida» que se estrena hoy en «Rialto» es un drama sensacional que interpretan maravillosamente Boris Karloff y Victor Mc Laglen tiene su desarrollo en el Sahara, gran desierto africano. Completándose éste programa con «Si yo fuera libre» de Irene Dunne y Clive Brook, una comedia y un cartón.

Precios: 20 centavos luneta y preferencia a cualquier hora.

Mañana: «Molino rojo» y «Una vida por otra».

Pronto: «La violetera» y «Así son los maridos».

OLIMPIC: «EL DESQUITE»

Hoy se exhibe en este gran cine de Ave. Wilson y B, con el perfecto sonido, clara proyección y temperatura primaveral, dos portentosas e interesantísimas joyas. Función de 5:15 y 9:30 con graciosa comedia y variedad. Estupenda y muy valiosa super producción «El desquite» de Richard Dix. A las 8.30 suntuosa film «Una noche en el Cairo» de Ramón Novarro y Myrna Loy. Mañana: «Golpes de Azar» y «El Alcalde del Infierno». Viernes: «Sucedió una noche» «No se lo diga a mamá». Sábado: «Tres mujeres» y «El hermano del diablo».

VIVES: «EL GATO Y EL VIOLIN»

Grandioso estreno hoy en este simpático cine de B. y 27 en el Vedado con la portentosa e interesantísima super producción «El gato y el Violín» de Ramón Novarro y J. Mc. Donald, que se exhibe en sus elegantes tandas de 5:30 y 9:45 precedida de divertida comedia y Variedad.

En tanda de 8.30 regia super joya «Reunión en Viena» de John Barrymore y Dyana Wynyard. Mañana: «Molino rojo» y «De mutuo acuerdo». Vierenes: «La mujer blanca» y «Cocktail Musical». Sábado: «El diario de una mujer» y «El dictador».

LARA: «LA PATRULLA PERDIDA»

Habrá de verse hoy muy concurrida la gran sala del céntrico y confortable cine «Lara» de Prado y Virtudes, ya que cuenta con un colosal programa especial a base de dos estupendas películas. Función corrida desde las dos de la tarde con divertida comedia y variedad. Soberbia super joya «La patrulla perdida» por Víctor Mac Laglen y Boris Karloff.

Extraordinaria e interesantísima producción «Si yo fuera libre» por Irene Dunne y Clive Brook. Mañana: «La patrulla perdida» y «El Valle de los Fantasmas». Viernes: «Sucedió una noche» y «La Voz del Peligro».

MODERNO: FUNCION EXTRAORDINARIA

Hoy es un día que esta empresa dedica a los niños que pagarán solamente 5 centavos en la tanda de las 5. Se ha confeccionado un gran programa con dos estrenos. «El marinero», por Joe E. Brown (Bocaza) y Thelma Todd. «Massacre», por Richard Barthelmess, Ann Dvorack. «Quien paga los platos rotos», por Fatty Arbucle, y «Donde está la reina», Cartón-comedia. Luneta hasta las 6.30 10 centavos. Niños 5 centavos. Después 15 centavos. Niños 10 centavos Mañana:: el mismo programa. Viernes presentación del exquisito tenor Ricardo Lara, con la orquesta internacional, Hnos. Castro. Sábado: «Volando hacia Río Janeiro» por Dolores del Río.

WILSON: «VOLANDO HACIA RIO JANEIRO»

Belascoaín y San Rafael, U-5863; 10 centavos de 1 y media a 6 y media, y 15 centavos después, niños 10 centavos a todas horas.

La mejor ventilación de la Habana, más fresco que en la playa, sin sufrir los rigores del sol.

Hoy, tarde y noche, la magnífica comedia «El atorrante» el cartón «Apoteósis Catastrófica» y las super producciones «Volando hacia Río Janeiro» grandiosa producción extraordinaria por Dolores del Río, y Raúl Roulién; y «Ann Vickers».

A las 5 p. m. «Volando hacia Río Janeiro» y «Ann Vickers».

Mañana: «Identidad desconocida» por James Dunn, y Gloria Stuart.

Sábado: «Golpes de azar» por Edward G. Robinson.

HOY ENCANTO HOY

UNICO EN CUBA CON REFRIGERACION

PROGRAMA ESPECIAL

A PETICION DE NUMEROSAS FAMILIAS

En tandas de 5½ y 9½

"HEMBRA" -FEMALE- con RUHT CHATTERTON y GEORGE BRENT

En turnos de 3½ y 9½

NOCHES DE VIENA" con VIVIENNE SEGAL y ALEXANDER GRAY

MAÑANA

CLARK GABLE en ALMA DE MEDICO con Mirna LOY - Otto KRUGER - Elizabeth ALLEN - Jean HERSHOLT

EN TURNOS ELEGANTES DE 5½ y 9½

El aplaudido tenor RICARDO LARA cantará a DUO con TOMASITA NUÑEZ EXQUISITAS CANCIONES

MUCHOS ESTRENOS

GACETILLAS

INGLATERRA: «VOLANDO HACIA RIO JANEIRO»

San Rafael y Consulado, M-5527; 10 centavos de 1 y media a 6 y media, y 15 centavos después. niños 10 centavos a todas horas.

La mejor ventilación de la Habana, más fresco que en la playa. sin sufrir los rigores del sol.

Hoy, tarde y noche, la comedia «El atorrante» el cartón «Apotecósis Catastrófica» y las regias films «Volando hacia Río Janeiro» producción extraurdinaria por Dolores del Río, y Raúl Roulién; y «Ann Vickers» joya excelsa, por Irene Dunne, y Walter Huston.

A las 5 p. m. «Volando hacia Río Janeiro» y «Ann Vickers».

Mañana: «Identidad desconocida» por James Dunn, y Gloria Stuart y «Estaba escrito» Stuart Erwin y Raymond Hatton.

Sábado: «Golpes de azar» por Edward G. Robinson.

LIRA: «MATANDO EN LA SOMBRA»

El confortable y preferido cine de las familias, por sus comodidades, temperatura, sonido y proyección anuncia para hoy un programa muy atractivo e interesante. En función corrida desde las dos de la tarde, graciosa Comedia y Variedades. Estreno de la sensacional super joya «Matando en la sombra» de W. Powell. Estreno también de la suntuosa producción reiterada «Volando hacia Río Janeiro» y «As de Ases».

Viernes: «Massacre» y «Osada Juventud».

UNIVERSAL: «LO QUE TODAS SABEN»

Para hoy se ha combinado en el concurrido cine «Universal», la mejor y espaciosa sala de exhibición, con sonido perfecto, clara proyección y temperatura primaveral, un programa lleno de intereses con dos portentosas películas. Función de 1 a 6 y de 6:30 a 11 con dos simpáticas comedias y variedad. Chistosísima cinta «El noveno huésped» de Donald Cook. Monumental producción «Lo que todas saben» de Kay Francis. Mañana: «Deuda de honor» y «El sargento Tom». Viernes: «Volando hacia Río Janeiro» y «As de Ases». Sábado: «Siempre en mi corazón» y «Golpes de azar».

CUBA: «CONSEJO A LOS ENAMORADOS»

Dos estrenos exhibe el «Cuba», en sus acostumbradas sesiones a precios popularísimos. A las cinco Noticiario Fox de asuntos mundiales, cartón-comedia, Lee Tracy, y Sally Blane, interpretan maravillosamente la gran producción Artistas Unidos titulada: «Consejo a los enamorados» y Edmund Lowe, Ralph Forbes y Shirley Grey en la interesante cinta de la Universal, titulada: «El correo de Bombay». Mañana: «El diablo se enamora». Domingo «Eskimo» y Fueros humanos».

BELGICA: «ESKIMO» Y «PROSPERIDAD»

El confortable y ventilado cine «Bélgica» de Egido y Corrales, con su gran equipo R. C. A. Víctor, inmejorable proyección y temperatura, ha seleccionado para hoy un atractivo y valioso programa. Matinée a la 1.15, tanda de 5.15 y noche 8.15 con divertida comedia y variedad. La exótica instructiva e interesantísima producción «Eskimo» tomada en la regiones polares Monumental joya de argumento muy atrayente «Prosperidad» de Marie Dresler. Mañana: «Amores en Hollywood». «A toda velocidad» y «Vida nocturna» por Stan Laurel y Oliver Hardy. Viernes: «Mis labios engañan. Sábado «Escándalos Romanos».

ACTUALIDADES: «LA NOCHE DEL PECADO»

El gran coliseo de Monserrate, conocido por la Bombonera, ha combinado para hoy un programa verdaderamente extraordinario con dos regias e interesantes películas. Matinée a las 2.30 y noche a las 8.30 con divertida Comedia y Variedad. Sorprendente y maravillosa joya «La noche del pecado» de Ramón Pereda y Ernesto Vilches. Suntuosa producción «La voz del peligro» de Tin Mc Coy. Mañana jueves: «El Boxeador y la dama» y «Vuelo Nocturno». Viernes: «Massacre» y «El Rastro invisible».

MUSICA Y MUSICOS

EN LOS CONSERVATORIOS

ACADEMIA CUBANA DE BELLAS ARTES

El domingo celebró la Academia Cubana de Bellas Artes interesantes exámenes.

Esta institución viene laborando hace años en nuestra patria por el mejoramiento cultural y artístico, empeñándose en el más noble propósito: educar, sin miras inmediatas y acaso, desde el desconocimiento de la generalidad, para suplir con su modestia y con la conciencia de una obra sólida a otras tantas que del mundo han sido...

Celebrábase el exámen de quinto curso de piano; de la señorita Edith Rodríguez Casanova, alumna en la referida entidad, por la Academia de la Srta. Sara Estrada Sánchez, como especial concesión a la Asociación de Reporters de la Habana.

El Tribunal lo integraron: Margot López Dorticós, en sustitución del Director General R.P. Benito Rentería y como vocales los Dres. Isidoro Corzo y Arturo Monto, ambos de la Secretaría de Educación y Bellas Artes; Srta. Dolores Ardois y los señores Fernando Carnicer, José Luis Vidaurreta y Sergio Navarro.

La Srita. Rodríguez que con su exámen epilogaba la enseñanza elemental, presentó el siguiente programa:

Parcher: Estudio en octavas No. 3.—Czerny: Op 740, Estudios 6 y 13. —Clementi: Gradus ad Parnasum; estudios Nos. 8, 26 y —Ozerny: Estudios diarios Nos. 33 y 34. —Invenciones de Bach a 3 voces XII y XV. —La Serenata No. 5 en Sol mayor y el Concierto en Re menor, ambas de Mozart.

La intensa labor que la profesora Sara Estrada ha realizado, corresponsdida por su discípula, no podía por menos que ser premiada, como merecía, con una calificación de Sobresaliente por Unanimidad.

Nosotros nos alegramos del éxito obtenido por Edith Rodríguez a quien felicitamos cinceramente, felicitación que hacemos extensiva a Sarita Estrada, muy competente profesora.

ESCUELA NORMAL DE MUSICA DE LA HABANA

Marta Alliegro, niña inteligente, efectuó exámenes de primer año en la Escuela Normal de Música de la Habana que está bajo la dirección de los conocidos profesores Amadeo Roldán y César Pérez Sentenat.

Marta obtuvo muy buena calificación por su exámen sometido a la ejecución de diversos estudios. Su profesor el maestro Sentenat merece sincera congratulación. Tuvimos la oportunidad de oír en la misma Escuela Normal, los adelantos notables que en poco tiempo han realizado la señorita Aurora Fernández alumna aventajada de Sentenat a quien escuchamos un Preludio y Fuga de Bach, Pavana para una Infanta Difunta de Ravel y parte de la Sonata Trágica de Mac Dowell, obras que prepara con otras igualmente interesantes para presentarlas en un próximo recital que ofrecerá en el Lyceum.

ESTUDIOS JASCHA FISCHERMANN

Una alumna distinguida del profesor Jascha Fischermann ha confirmado su reciente triunfo obtenido en un recital de piano en la Colonia Española de Pinar del Río. Nos referimos a la señorita Angélica Fernández, gentil pianista a quien se ha extendido invitación para ofrecer un nuevo recital de piano en el primer teatro pinareño, a principios del mes de Septiembre.

Noticia ésta muy halagadora que recogemos con gusto, augurando nuevos éxitos a la señorita Fernández.

PROXIMOS CONCIERTOS

En Campoamor el día 8 de Julio se presentará la orquesta de Camera que dirige Ardévol.

Rosita Chainvecky prepara un interesante recital de violín para fecha próxima que celebrará en el Círculo de Bellas Artes. Pronto daremos a conocer el programa.

El Profesor Gabriel de la Torre inicia el mes próximo unos cursos de verano que ofrecerá en su residencia de San Lázaro y Hospital para principiantes y alumnos aventajados en el piano. El Profesor de la Torre pone su experiencia al alcance de todo el que desee aprovechar los meses del verano para avanzar sus estudios en el arte musical.

La Sociedad Infantil de Bellas Artes combina para los meses de verano sesiones atractivas para sus asociados. Muy pronto se dará a conocer en qué consistirán esas sesiones que se proyecta su realización al aire libre.

V. B

¡¡LO QUE MAS ME DUELE, es QUE ME ENGAÑO CON MI MEJOR AMIGA!!... ESTA FRASE LA HAN DICHO MILES DE MUJERES ENGAÑADAS.

¡Y es natural, si su mejor amiga era la que venía más a menudo a su casa!... ¡y cómo era!, ¡tan buena, la pobrecita!... y su marido tan incapaz de una mala acción, usted no recelaba y no cuidaba lo suyo... Y se formó el triángulo!...

En estos casos, hay qué saber defender su derecho y no cruzarse de brazos, por eso le recomendamos a toda mujer casada que vea la película:

"Este hombre es mío"

(This man is mine)

Una superproducción de la R.K.O. Radio, por Irene Dunne. Ella le enseñará a defender su derecho.

SE ESTRENA MAÑANA EN EL TEATRO «NACIONAL».

M.E.C.D. 2016

BROMAS Y VERAS

(Por JOAQUIN ARISTIGUETA)

Hoy, todavía, siguen llegándome cartas y más cartas, algunas con más de cien firmas, adhiriéndose sus firmantes a mi alocución para el Honorable Presidente de la República. Los servidores de la redacción del DIARIO DE LA MARINA no se han dado descanso en la tarea de desalojar de mi escritorio los sobres abiertos y yo no he tenido paz el sábado y el lunes, y aún ayer, en el abrir cartas y leerlas.

¡Porque las he leído todas! Entre dos y tres mil, no sé a punto fijo. Al Presidente han ido tres grandes bultos y, si leyera esos escritos en horas de solaz o de meditación, el Coronel Mendieta tendría oportunidad de conocer todo lo que hay de noble, de romántico, de buena-hombría, de sentimental y de ansias de paz en la entraña del pueblo cubano.

En todas las cartas impera el respeto y el cariño para el Presidente y en todas también se pide energía en el cumplimiento de las leyes. Y la suma de tantas opiniones diría al Presidente cómo todas no son más que una y cómo en uno sólo el camino para ser bueno en el Gobierno.

Yo he leído todas, todas las cartas, telegramas y tarjetas, y algunas me han hecho sonreir, otras hasta reir y las más me han humedecido los ojos, de emoción. Madres que ruegan y que piden ¡y que rugen! por sus hijos amenazados de vivir en una patria en ruinas; otras que temen un porvenir en que los hombres hayan de ganarse la vida como las fieras en la selva, a zarpazos y a dentelladas. Algunas que ruegan por mí, «porque el Cielo quiera que no me pase nada malo» (¡con esa misma plegaria, reza día a día una ancianita en Santander, hace veintiseis años!) y señoritas que me alientan y exaltan mi «valentía», porque no saben, sin duda, que «mi valentía» es un miedo horrible a vivir entre odios y miserias morales y espanto de haber de vivir una vida que no merece vivirse.

Una carta leí, entre todas, con más honda emoción: la había escrito una mano visiblemente temblorosa, de anciano o de hombre impresionado y me decía: «Quién había de decirnos, cuando luchamos por nuestra Independencia y llamábamos a los españoles «patones», que un «patón», un heroico «patón» había de ser, un día, quien más valientemente defendiera la libertad de los cubanos... ¡Siga usted, esforzado español, defendiendo la Patria de su querida hija y tendrá un monumento en nuestro corazón.

Y véase cómo yo, que presumo de pie chiquito por aquello de que, «donde quiera que fueres haz lo que vieres», sentí no calzar muchos más puntos....Y, desde luego, sentí también un legítimo orgullo al ver cómo los viejos patriotas me asociaban a su levantada espiritualidad.

No obstante estas satisfacciones morales, ruego que no se hable de levantarme monumentos ni de darme honores. Porque yo he oído que los monumentos se levantan previa la ceremonia de la primera piedra y, la verdad, no vaya a ser que, con las mudanzas habituales en la opinión pública, la primera piedra no se la pongan al monumento, sino a mí, y resulte que el monumental sea el chichón. Y tampoco quiero que me hayan el honor de nombrarme, por ejemplo, «soldado honorario de la Independencia», o de la «Segunda Independencia Reformada» por varias razones y, la más saliente, porque siendo todos generales no quiero yo ser el único soldado raso, porque me consta que «el último mono siempre se ahoga».

Y, en resumen, que no quiero honores de ninguna clase porque daría lugar a dudas un poco molestas para mí; pues si, por el honor, se dijera por ahí que «al fin Aristigueta había sido honrado», no cabe duda que me honraría mucho para lo futuro, pero, en cambio, el pasado me lo desgraciarían todo ya que se daría a entender que yo no había sido honrado antes.

Y no es cosa de que, por levantárseme un monumento, se me levantase una calumnia o una ampolla: que en eso suelen parar los honores de este mundo.

SHELL TOX
es el poderoso insecticida que mata instantáneamente. No experimente con otros productos. Compre Shell Tox hoy mismo con su pulverizador legítimo.

SHELL TOX
CONTRA INSECTOS TROPICALES

ELIXIR tónico ANTIFLEMÁTICO del Dr GUILLIÉ

Empleado, desde 1812, contra las enfermedades ocasionadas por la BILIS y las FLEMAS (Enfermedades del *Hígado, Estómago, Intestinos, Corazón, Fiebres, Paludismo, Congestiones, Reumatismos*).

Exigir la firma Paul GAGE
PARIS, 32, Rue de Grenelle
y en TODAS LAS FARMACIAS

¡Cómo me duele este CALLO!

El Dolor Cesa al Instante
Los CALLOS
Se Ablandan y se Desprenden

¡No hay para qué sufrir más! Póngase unas gotas de FREEZONE sobre el callo. El dolor desaparecerá. Pronto se le ablandará el callo, y entonces podrá desprenderlo fácilmente con los dedos. No hay manera más rápida de aliviar el dolor y extirpar los callos...¡Haga usted la prueba!

F78
FREEZONE

VARICES, FLEBITES, ALMORRANAS.

Todas las enfermedades que dependen de la insuficiencia venosa (varices, varícoceles, úlceras varicosas, flebites, hemorroides), los trastornos congestivos de le menopausia y de la pubertad, y todos los trastornos de la circulación (calambres de las piernas, frío en los piés, barros de la cara, manifestaciones congestivas, etc) deben tratarse con la

PROVEINASE MIDY,

cuya acción es inmediata, constante y superior a la de los medicamentos líquidos y alcoholizados generalmente empleados. Esta medicación corresponde a una idea terapéutica nueva.

LABORATORIOS MIDY, 4, Rue du Colonel Moll, PARIS.

TRIANON ? VENTA SORPRESA
NEPTUNO Y SAN NICOLAS

"LA ZARZUELA"
Preciosos sombreros a $2.00 $2.50 y $3.00 predominando blancos. Material para los mismos, paja crin a 50 cts. pieza con 10 yardas. Flores en todos estilos.
NEPTUNO Y CAMPANARIO

Villaclareñas

SIMPATICO ACTO

Y a la vez muy patriótico.

Así fué ayer la imposición de la Condecoración de la Orden Nacional Carlos Manuel de Céspedes a dos venerables patriotas villaclareñas.

Fueron esas dos ancianas Mercedes Consuegra y Dominga Lorda Ortegosa, como premio a los grandes merecimientos por su actuación patriótica durante las guerras libertarias del 68 y 95.

Debióse este acto a la iniciativa de un estimado compañero en las liders del periodismo el señor Tomás Pedrosa, Director de nuestro colega «El Pueblo» y verificó el acto solemnísimo de la imposición de tan merecida condecoración el Jefe del Consejo Territorial de Veteranos, Coronel Francisco López Leiva, con la asistencia del alcalde interino de la ciudad señor Evangelista Yanes, del Presidente del Ateneo de Villaclara, señor Sergio R. Alvarez, el doctor Severo García Pérez, Presidente de la Delegación de la Asociación de la Prensa de Cuba, Manolo García Garofalo Mesa en representación del Secretario de Estado, doctor Cosme de la Torriente, el señor Tomás Pedrosa, periodista local, comisiones de distintos centros sociales, la directiva en pleno del Centro de Veteranos de la ciudad y gran número de viejos libertadores.

El acto tuvo efecto en el edificio social del Centro de Veteranos, en el lujoso Palacio que esos libertadores tienen en la calle de Cuba y Carretera Central, resultando simpático y solemne.

Mucho se felicitó al compañero Tomás Pedrosa y también el gesto del doctor Cosme de la Torriente al conceder tan meritísima Orden, después de reconecer los valiosos servicios de estas dos ancianas villaclareñas por nuestra causa libertadora.

DE DIAS

Lo está hoy un amigo muy estimado.

Así el caballeroso comerciante de la ciudad señor David Teresa, conducño del acreditado «Hotel Suizo».

Muchas sus relaciones y clientela en la ciudad, motivo para que en este su día vea todas las simpatías en su torno.

Tenga un día lleno de congratulaciones.

DECIMA JORNADA VICTORIOSA..

Así la del domingo en el Caridad.

Por décima vez consecutiva triunfo el Ateneo de Villaclara al lograr convertir la sala de ese teatro en jardín ante la cantidad de feminas reunidas en ella.

Todos nuestros prestigios.

Y en cuanto a los caballeros sin duda la representación más nutrida que en un acto de esta índole ha albergado la platea de nuestro máximo teatro.

Habia grandes deseos de oir nuevamente al doctor Ramón Cornide y la Conferencia a cargo del Arquitecto Silvio Payrol mantenía tras ella la espectación.

Y al Caridad fué la Villaclara sociable y culta disfrutando de una mañana sin igual.

Presidió el acto el señor Justiniano Pedraza, con los Doctores José Antonio Pascual y Emilio Ballagas, doctor Pedro Brú y Oscar de Varona, Ingeniero Juan Tandrón, los Comandantes Alfonso, Gómez, Capitán Escobedo, familias y Tomás Pedrosa Ramón Pelaez y Gregorio de Esquerra

Tras las palabras de apertura del señor Pedraza el doctor Ramón Cornide Pelaez, párrafo tras párrafo de su breve discurso de presentación del Conferencista fué evocionado.

Arrebata con su verbo con sus imágenes.

Después el Arquitecto Silvio Payrol Arencibia ante el pizarrón desarrolló su Magistral Conferencia «El lenguaje expresivo y funcional de las líneas».

En forma tan precisa cautivadora llena de elegancias habló al selecto auditorio y sus dibujos en el pizarrón eran aplaudidos.

Cuando esbozó el Angel de Millet larga fué la ovación.

Fué una gran conferencia recibiendo el señor Payrol las unánimes felicitaciones de los asistentes.

En el desfile oimos los más cálidos comentarios para esa mañana de alta cultura que tan gratos recuerdos ha dejado nueva y definitiva victoria del Ateneo.

Armando A. MACHADO.

Para impedir toda matanza clandestina

Los conductores de esa carne y los mesilleros que la vendan serán castigados con multas

Por el Jefe del Departamento de Gobernación Municipal, doctor Guillermo Tapia, ha sido propuesto un decreto al doctor Miguel Mariano Gómez, Alcalde Municipal, por el cual se dispone que sean multados los conductores de vehículos que transporten carne de procedencia clandestina y sea enviado el vehiculo a los Fosos Municipales hasta tanto dmuestre haber satisfecho el importe de la multa que nunca será menor de veinte pesos.

MULTAS A LAS CARNICERIAS

También dispone el mismo decreto que cuando los inspectores del Municipio comprueben la existencia de carne en las casillas la cual ha sido adquirida clandestinamente, sean multaados sus tenedores o casilleros a veinte pesos y decomiso de toda la carne.

COBRARAN LOS EMPLEADOS DEL MUNICIPIO

Con motivo de los obstáculos que existían en la Secretaría de Hacienda para hacerle entrega al Municipio del reintegro de trescientos setenta y nueve mil pesos, por concepto de transporte, el doctor Miguel Mariano Gómez, Alcalde Municipal, ha obtenido que el propio Coronel Mendieta, Presidente de la República, ordenase al nuevo Secretario de Hacienda, doctor Gabriel Landa, le sea entregada la referida cantidad al Municipio, para liquidarle los haberes a los ex empleados de esa dependencia.

Crónica Habanera

(Continuación de la Pág. CINCO)

BODA PROXIMA

La bella señorita Margarita González Torrens, cuyas bodas con el señor Antonio González Hernández, se celebrarán el día treinta del corriente.

FESTIVAL BENEFICO

Destacos elementos de esta sociedad, vienen organizando un festival benéfico, cuyos productos serán destinados a realizar varias obras de reparación en la Parroquia «El Salvador», del querido Padre Viera.

Dicho festival tendrá efecto el día dieciseis de julio próximo, en los hermosos jardines de la Cervecería «La Polar».

Serán contratados para amenizar los bailables, reputados conjuntos musicales.

Y habrá muchos atractivos para los concurrentes.

EN LOS QUINCE

Llega con la fecha de hoy los suspirados quince años para una lindísima señorita, Noemí Franquiz y Domínguez, quien además celebra su santo.

Es la hija mayor del estimado compañero en el periodismo, Hilario Franquiz y de su esposa Amelia Domínguez.

Con tan grato motivo tendrá la señorita Franquiz innumerables felicitaciones.

JOVENES VIAJEROS

A bordo del «Morro Castle», que arribó a nuestro puerto en horas de la mañana de ayer, llegó el simpático joven Franz De Beche y Santamarina, quien cursa con gran aprovechamiento sus estudios, en un magnífico plantel americano.

Vinieron con él sus primas, las bellas señoritas Carmita y Dulce María Pella y Santamarina y Maitá Roces y Santamarina.

La encantadora Carmita ha terminado sus estudios con brillantes notas, siendo graduada de honor de Saint Joseph's Academy en Long Island, Estados Unidos.

Sean todos bienvenidos.

PETICION DE MAANO

Hoy, fecha en que celebra su onomástico, será pedida en matrimonio la graciosa señorita Coralia Pérez Caragol, para el doctor José Joaquín Martínez Malo.

Felicitamos a la Srta. Pérez, hermana política del conocido caricaturista Román González.

TEATRO NACIONAL

Nuestro máximo coliseo, el bello Teatro Nacional, vestirá hoy sus mejores galas para «La Fiesta de la Carioca», magnífica función en que habrá derroche de novedades y de atractivos.

Esta se llevará a cabo en las tandas elegantes de cinco y media y nueve y media, con un magnífico programa, en el que además de exhibirse la bellísima cinta «Volando hacia Río de Janeiro», desfilarán por la escena nuestros mejores artistas, con el concurso de la Orquesta de Armando Romeu Jr.

Carmita Ortiz y Julio Richard, Los Ubal, Teté y Henry, Estela y René, procedentes respectivamente, de los Teatros y Cabarets de la Capital, bailarán «La Carioca» en estilo teatral, social y popular.

Dinorah, la magnífica artista, cantará el tango de la película.

Un excelente cuerpo de baile, en el que se presentarán lindas muchachas, ejecutará diversas evoluciones coreográficas alusivas a la film.

Actuarán también los Hermanos Barranco, Acebal y Otero, los que estrenarán un apropósito acerca de la paternidad de La Carioca.

En los turnos de tres y media y siete y cuarenta y cinco, se exhibirá «Su adorada enemiga».

HONRAS FUNEBRES

Mañana, jueves, en la Iglesia de la Caridad, se celebrarán a las ocho, ocho y media y nueve de la mañana, misas en memoria del señor José Beruff y Jardines, cuyo sentido fallecimiento ocurrió el mes último en esta ciudad.

Su viuda, la señora Inés Arroyo y sus hijos, invitan a estos sentidos actos, de amor y de recuerdo.

DOLORES MUXO DE LARRIEU

En nuestra capital, ha dejado de existir en el día de ayer, la bondadosa dama Dolores Muxó de Larrieu, esposa del doctor Francisco J. Larrieu, Abogado y Notario cardenense.

Los restos de la respetable señora desaparecida, serán trasladados hoy a la ciudad de Cárdenas, donde recibirán cristiana sepultura.

Con su esposa, quedan llorándola entre otros familiares, sus hijos amantísimos Frank, Gastón, Loló y Mario Larrieu.

A todos va nuestros pésame.

SIMPATICA VERBENA

Hoy, de cuatro de la tarde a ocho de la noche, se celebrará en el Colegio «La Inmaculada» una simpática verbena, que ha sido organizada, con fines benéficos, por las alumnas de la primaria superior de dicho plantel.

Sus productos se dedicarán íntegros para el Colegio de Niñas pobres, que sostienen las monjas de La Inmaculada.

En los hermosos jardines y el patio central del edificio de la calle San Lázaro, se instalarán muy bonitos kioskos, que serán atendidos por niñas y señoritas.

Helos aquí:

BARRIO CUBANO: María Teresa Martínez, Dulce María Alvarez, Mercedes G. Dopico. Dora Alvarez y Georgina Fernández.

BARRIO ESPAÑOL: Gloria Larrausse, Carmen Menéndez y Victoria Peña.

MEJICANAS: Alicia Acebo, Antonia Ortiz, Carmen Leira, Bertha Rodríguez y Mercedes Cayado.

ESKIMO: Cruz Mercedes de la Torre, Marta Lavín, Blanca Secades y Josefina Menéndez.

SHANGAY: Carmen Alicia Rodríguez Díaz, Blanca Rosa García y Margarita Cimadevilla.

HOLANDESAS: Emilia Goicoechea, María Antonia Romeu y Consuelo Grau.

MIRAMAR YACHT CLUB

Para el sábado siete del entrante mes de julio, ha sido aplazado el baile que debía tener efecto en el Miramar Yacht Club, la noche del próximo sábado.

Acuerdo tomado por el Comité de la Casa, en atención a la grandiosa verbena que se celebrará esa noche en el Hotel Nacional, cuyos productos se dedicarán a las reparaciones de la Iglesia de Monserrate.

COMIDA INTIMA

En la noche del sábado último, le fué ofrecida una comida íntima en el roof garden del Hotel Plaza, a la bella señorita Daisy Epps, quien acaba de obtener con las mejores notas su doctorado en Pedagogía.

Tomaron asiento en la mesa, este grupo de sus amigos: Mr. y Mrs. Wm. Meyer; Mr. y Mrs. J. H. Wotherington; Mr. y Mrs. R. V. Waters; Srta. Daisy Epps y doctor Carlos García Robiú; Srta. Graciella Irisarri y Dr. Ramón Riverón; Mr. Geo A. Rodríguez y Mr. R. A. Andrade.

Edel FARRES.

¡No Se Enferme!

¡LA Naturaleza es prodigiosa! Mira por nuestro bienestar anunciando el peligro que nos amenaza. Sus señales—una jaqueca, un mero resfriado, un dolor reumatico, o un malestar general—deben atenderse. Proteja su salud haciendo lo siguiente, y haciéndolo enseguida.

En un vaso de agua, eche dos o tres cucharaditas de Sal Hepática, y *empínese la efervescente mezcla.* Rápida y benignamente, la Sal Hepática barre del canal intestinal los desechos y toxinas evitando que estos venenos pasen a la sangre. Corrige el estreñimiento, aumenta la alcalinidad del organismo y fortifica su resistencia contra enfermedades.

Al limpiar su sistema de los venenos, la Sal Hepática destruye la raiz de los catarros, las jaquecas, el reumatismo, las erupciones cutáneas, y otros malestares que tienden a hacer a uno achacoso y roban todo el placer a la vida.

Empiece enseguida el tratamiento salino con Sal Hepática y usted misma se sorprenderá de ver cuanto mejor se siente—y cómo casi nunca se enferma.

SAL HEPATICA

35-14

Distribuidores: ORTIZ Y OLA ZARRA. Aguila 85. Telf. M-3737

Varios fuegos intencionales denunciados

El material de extinción tuvo que funcionar. Detenido un presunto autor. Un intoxicado

De dos incendios intencionales conoció en el día de ayer el Juez de Instrucción de la Sección Quinta, doctor Justiniani.

Uno tuvo lugar en la casa deshabitada que está situada en Recreo 64, Propiedad de Ramiro Fernández, donde se encontró en una de sus habitaciones una lata con gasolina.

El otro se registró en el solar que está situado en Arango 16, de Afanasio Granado, que reside en Quirogas y Delicias.

En ambos lugares acudió el material de incendio funcionando durante breves momentos.

En el departamento número del solar de referencia, la policía ocupó una botella con luz brillante, de cuya materia había sido impregnada la segunda habitación para provocar el incendio. Con tal motivo fué detenido el inquilino de la misma nombrado Miguel Padrón Gutiérrez, quien fué acusado de ser el autor del atentado con motivo de encontrarse demandado en desahucio por falta de pago.

DETENIDO POR SOSPECHAS

Luís López Trejo, dueño del taller de carpintería situado en Luyanó 4, dió cuenta a la policía que del mismo le habían robado herramientas que aprecia en la suma de 60 pesos, sospechando de Celestino Fernández Plaza, que reside en el Reparto «La Fernanda», quien enterado de ello se presentó a la policía.

MENOR LESIONADO

Al sufrir una caida en su domicilio, se produjo lesiones de carácter grave, el menor José Tejedor Cibate, de 11 años de edad y vecino de Serrano número 29.

GRAVE INTOXICACION

Arturo Russe Calderón, mensajero y vecino de Serafines 13, sufrió una grave intoxicación al ingerir una frita que había comprado en el kiosco «Tabú», que está situado en el Puente de Agua Dulce, de la propiedad de José Dieguez Méndez y del cual es dependiente José Diegues Varcarcel, del mismo domicilio.

MENOR DESAPARECIDO

Bonita Pérez Rodríguez, vecina del Reparto «Las Yaguas», dió cuenta a la policía de la desaparición de su hijo Epifanio, que cuenta 11 años de edad, temiendo le pueda haber ocurido alguna desgracia.

DEFUNCIONES

OCURRIDAS DURANTE EL DIA DE AYER, EN LA HABANA, HASTA LAS 4 P. M.

Rosalía Alvarez Márquez, blanca, 74 años, Diez de Octubre número 379. Arterio esclerosis.

Josefina Enríquez, blanca, 1 mes, Marqués González número 29. Toxifección intestinal.

Angel Martínez Caballero, blanco, 53 años, Juan Delgado sin número. Cáncer del hígado.

Vicente Díaz Danila, blanco, 73 años, Vivía número 50. Arterio esclerosis.

Georbina de la Hoz, mestiza, 15 meses, Zapata número .. Toxinfección intestinal.

Rosario López, negra, 6 años, Cádiz número 82. Bronco neumonía.

Mercedes Rivero, blanca, 13 meses, Fernandina número 21. Toxinfección intestinal.

José Herrería, blanco, 3 años, Calzada del Vedado número 165. Hidrocelia ingénita.

Berta Gutiérrez, blanca, 2 meses, Escobar número 69. Heredo sifilis.

Micaela Castro, mestiza, 8 meses, San Rafael número 118. Toxinfección gastro intestinal.

Enrique Callejas Hensell, blanco, 79 años, Once número 328. Cáncer del pulmón.

Ventura García Castro, blanca, 45 años, Quinta La Covadonga. Suicidio por arma de fuego.

Manuel Maciá, blanco, 9 meses, Arroyo Apolo número 722. Gastro enteritis.

Ricardo Pozo, mestizo, 15 meses, Hospital Universitario. Enteritis.

Lilia Mantilla, blanca, 24 años, Hospital Universitario. Gangrena del pie.

Flora Domenech, blanca, 61 años, Hospital Universitario. Hemorragia cerebral.

Eladio Cuesta, blanco, 48 años, Hospital Universitario. Neoplacia uterina.

Julia Alvarez, mestiza, 38 años, Hospital Universitario. Erisipela.

Marta Ramírez, mestiza, 3 meses, Hospital Universitario. Atrepsia.

Juan González, mestizo, edad ignorada, Hospital Universitario. Embolia cerebral.

Eladio Cuesta, negro, 16 años, Hospital Universitario. Tuberculosis pulmonar.

Gregorio Cárdenas, mestizo 7 meses, San Miguel número 205. Eclamsia (no puerperal).

Bernardo Valdés, blanco, 69 años, Soledad número 16. Gastro colitis.

Francisco C. Valdés, blanco, 45 años, Rodríguez número 39. Insuficiencia mitral.

Ismael González, blanco, 24 años, Cerro número 659. Dilatación aguda del estómago.

Pablo Alfonso Campuzano, mestizo, 4 meses, Aranguren número 7. Enteritis.

Félix Ponce y Aróstegui, mestizo, 14 años, Hospital Las Animas. Paludismo.

Raquel Vázquez Vázquez, blanco, 2 meses, Hospital Mercedes. Insuficiencia intestinal.

Amparo Gómez de la Maza y Cayro, blanca, 21 y G., Vedado. Quemaduras.

Indalecio Cancio, blanco, 71 años, Callejón de Méndez. Insuficiencia cadio aórtica.

Rafael Gómez, blanco, 76años, San Lázaro número 11. Cáncer del píloro.

PASAJEROS POR LA VIA AEREA

Llegados de Miami:

En el avión de la Pan American Airways NC 667-M que arribó ayer por la mañana a las 10:16 a.m. procedente de Miami, llegaron los siguientes pasajeros: Tomás Simón, Ruth Miller, Lee Samuels, Graziela Portillo, Engracia Somoano, John C. Jacobson.

Llegados de Panamá en tránsito para Miami:

En el avión reguar de Panamá NC 81-V vía Jamaica-Cienfuegos que arribó ayer a las 2:00 p. m. en tránsito para Miami, llegaron los pasajeros siguientes: Julius Wlenta, Samuel P. Savage, Eunicia E. Savage, David M. West, Roy James Murray, Thelma Murray Horace Smith, Adolf Sharwenks, los cuales continuarón viaje por la tarde a las tres p. m., de la Habana embarcaron los pasajeros: Celeste Hall, Mildred Aeagen, Betty Monohan, Fred Rriver, Irene Driver, Dave Jolly, Bernice Jolly, August J. Lassus, Mable Smith, Pedro Sánchez, María de la Hoz, Marie Holt, Elsie Heinlein.

PARA TAMPA

En el avión de la Pan American Airways NC. 667-M, que salió ayer por la tarde a la 1.30 p. m. para Tampa, embarcaron los siguientes pasajeros Eduardo Yañez, Alfredo Lima, Carlyle Loftin, Virginia M. Loftin.

Para México.

Hacia México, embarcaron ayer en el avión regular de la Pan American Airways, los esposos Hourriet. Mr. Hourriet, fué un antiguo empleado de dicha empresa en la Habana y ha sido trasladado, ascendido, a México. Fué despedido en el Muelle del Arsenal por todo el personal de la referida empresa entre los cuales deja el señor Hourriet, por su trato caballeroso y por su compañerismo, muy arraigados afectos.

Para el Interior.

En el avión regular de la Compañía Cubana de Aviación que salió ayer por la mañana a las 7.30 a. m. del Aeropuerto de Rancho Boyeros para Guantánamo y ciudades intermedias, los siguientes pasajeros: Joseph M. Elias, W. Hurel Brink, Fdo. Casuso, y ayudante Joaquín Guerrero, para Cienfuegos; Julio Paniagua, para Antilla; Benito Peña, para Santiago de Cuba.

Para impedir toda matanza clandestina

Los conductores de esa carne y los mesilleros que la vendan serán castigados con multas

Por el Jefe del Departamento de Gobernación Municipal, doctor Guillermo Tapia, ha sido propuesto un decreto al doctor Miguel Mariano Gómez, Alcalde Municipal, por el cual se dispone que sean multados los conductores de vehículos que transporten carne de procedencia clandestina y sea enviado el vehiculo a los Fosos Municipales hasta tanto dmuestre haber satisfecho el importe de la multa que nunca será menor de veinte pesos.

MULTAS A LAS CARNICERIAS

También dispone el mismo decreto que cuando los inspectores del Municipio comprueben la existencia de carne en las casillas la cual ha sido adquirida clandestinamente, sean multaados sus tenedores o casilleros a veinte pesos y decomiso de toda la carne.

COBRARAN LOS EMPLEADOS DEL MUNICIPIO

Con motivo de los obstáculos que existían en la Secretaría de Hacienda para hacerle entrega al Municipio del reintegro de trescientos setenta y nueve mil pesos, por concepto de transporte, el doctor Miguel Mariano Gómez, Alcalde Municipal, ha obtenido que el propio Coronel Mendieta, Presidente de la República, ordenase al nuevo Secretario de Hacienda, doctor Gabriel Landa, le sea entregada la referida cantidad al Municipio, para liquidarle los haberes a los ex empleados de esa dependencia.

¡Esa pelicula sobre los dientes!

Causa de numerosos males dentales

Porqué se manchan y se pican los dientes

EL mal reside en esa película pegajosa y tenaz que puede sentirse con la lengua.

En esa película se alojan las manchas que echan a perder la belleza de sus dientes. Combinándose con otras substancias, la película se endurece y se convierte en sarro.

Esa película retiene las partículas de alimentos que no tardan en descomponerse y en formar ácidos. Los ácidos, según las autoridades dentales, son la causa principal de las picaduras de los dientes.

Por lo tanto, una pasta dentífrica debe, ante todo, eliminar esa película—y es lo que hace Pepsodent.

La eficacia con que Pepsodent elimina la película se debe a que contiene un material de limpiar y pulir especial. El objeto de este material es eliminar la película—eficazmente y sin peligro. Hay otros materiales para limpiar que eliminan la película, pero que rayan el esmalte. Otros hay que son inofensivos, pero que son demasiado suaves para ser eficaces. Por lo tanto, para tener la seguridad de eliminar la película perfectamente y sin riesgo, use Pepsodent—la pasta para dientes especial para eliminar la película.

Muestra Gratis

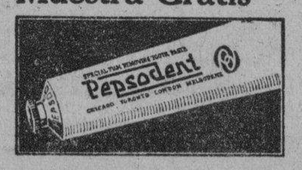

The Pepsodent Co.,
919 No. Michigan Ave.,
Chicago, Ill., E. U. A.

Sírvanse enviarme gratis un tubo de Pasta Dentífrica Pepsodent para diez días. Les remito 2 cts. en sellos de correo para el porte.

Nombre .....

Dirección ..... *Ciudad* .....

4-2-S

M.E.C.D. 2016

EL DR. A. ACOSTA FORMULA SUS PUNTOS PARA LA PONENCIA DEL PROGRAMA NACIONALISTA

De la Vida Política

Opiniones y actitudes mentales.

Mi idea original al iniciar mis actividades en esta sección, fué la de dar a la estampa cada día mis propias opiniones; pero considero que el propósito no se ajusta a la función que debe cumplir en rigor esta novísima actividad del periodismo. Las opiniones de todos deben ser recogidas, por quien adopte la flexible postura de un cronista y no el severo empaque del escritor que pretende hacer escuela. De ahí que hoy, me decidiese a recabar las opiniones agenas, que por estar junto a las mias prueban cumplidamente que las comparto, cuando menos en lo sustancial.

Yo no creo que la crisis provocada por el A B C ha terminado sino que la crisis ha comenzado; el gobierno, en vez de darle una estructura definitiva al Gabinete, y adoptar sumarísimamente un plan de acción que el país apreciase de inmediato, ha hecho un modestísimo y rudimentario apuntalamiento que ha defraudado a unos y a otros; la provisionalidad de las medidas adoptadas, ha despertado muchas ambiciones, y a estas horas hay mayor efervescencia post-crisis, por que no habiendo quedado cerrado el ciclo de las soluciones cada cubano trata de imponer la suya. Yo no acuso de esto a nadie; este vicio es nacional, y constituye un sistema de vida del hijo del Trópico hasta en las más graves cuestiones. Por dejarlo todo para mañana han sufrido nuestros hombres los más terribles descalabros; porque siendo el hombre apenas dueño del instante en que vive, mal puede confiar sus planes al futuro que constantemente corre delante de él. Lo sensato es hacer las cosas, cuando «podemos» hacerlas; ahora el gobierno «podía» hacer lo que considerase de su interés. ¿Mañana? ¡Quien sabe!...

El general Menocal estaba ayer en Calzada y H. recibiendo su habitual clientela política. Pero cuando nos concedió su audiencia, pleno de alarma nos dijo estrechándonos la mano:

—Nada para la publicidad, ¿comprendido? Ahora estoy orientándome...

Y remató el gesto con una leve sonrisa. Nosotros también sonreímos. Menocal es hombre de acción. No le gustan las palabras sino los hechos. Parece un griego del siglo de oro. El «facta non verba» pudo trazarse en aquella civilización hace veinte siglos, acaso previéndolo a él, y previendo esta hipérbole. Cosas más lejanas vieron los griegos. Durante su presidencia, Menocal no pronunció un solo discurso. Jamás usurpó el puesto ni a Montoro, ni a Desvernine, ni a Coyula. Los que lo tratamos entonces a diario, sabemos que nunca quiso ser el primer orador de América. Ni que un Bustamante tuviera que eclipsar sus glorias ante el brillo de su potencialidad luminica y espléndente. En esta hora Menocal se concentra más y más. Habla con sus amigos; pero es discreto para lo que ha de ir al gran público. Si Menocal ayer nos hubiera hablado, se hubiera referido seguramente a su conversación del almuerzo con Mendieta. A la perspicaz y hábil maniobra con que disuadió al Presidente para que no cayera en las redes del Plan Parlamentario de Torriente, en el que había de quedar reducido a ser una figura tan airosa como la de Víctor Manuel ante Mussolini.

Sabemos lo que Menocal no nos dijo. Y podríamos reconstruírlo a través de sus hombres más íntimos. Pero respetamos estos pudores del hombre que siendo el mejor situado de estos momentos dice con modestía:

—Estoy orientándome.

Hablamos con Asbert, que es centro de una actividad política importante, uniendo sectores dispersos para canalizar un estado de opinión, no muy distante de lo que piensa Menocal. Sigue siendo el capitán Electoral de los grandes momentos, con la experiencia de veinte años de alejamiento del Poder. Asbert cree que es un error tratar de luchar ahora por una Asamblea Constituyente, que con la convocatoria; la Ley previa; los comicios en Febrero o Marzo; los recursos indispensables a toda elección y las agitaciones de calle de los contendientes, no habría de runirse hasta mayo de 1935. La Convención no podría realizar sus labores en manos de siete u ocho meses, contando con la labor obstruccionista de una minoría sobre una mayoría. Terminaría el mes de Diciembre del 35, sin la Carta Fundamental, en la que hay que hacerlo todo, pues se trata de una Constitución completa y nó de una Reforma de tales o cuales artículos de la Constitución. Después al aprobarse, habría que disponer de unos seis meses para la convocatoria a los comicios generales para las elecciones de todos los funcionarios y terminaría el año 36 sin que las elecciones generales se efectuaran y nunca habría la posibilidad de que los nuevos funcionarios de elección fungieran antes de 1937.

Asbert, ante ese peligro, aboga porque en Diciembre se hagan elecciones generales, para todos los cargos, desde el de miembro de la Junta de Educación al de Presidente de la República, en condiciones semejantes a las que previene una constitución como la de 1901, que para ese caso solamente serviría.

Asbert es partidario también de que en esa elección tengan sus oportunidades todos los que aspiren y que se le conceda a Mendieta el recurso de presentarse candidato a la Presidencia, si así lo desea, colocando durante las elecciones en el Poder, un Gobernante provisional. Más Provisional que Mendieta.

Se perfila el nombre de Alonso Pujol para la Secretaría de Obras Públicas, ascendiendo un grado en la escala Administrativa y muchos, muchos más en la cuerda política. Pero de Alonso Pujol hablaremos en estos días, porque hay tema.

Alberto C. VILA.

LA FEDERACION DE TRABAJADORES UNIDOS DE CUBA, SE DIRIGE AL GENERAL MENOCAL

Los señores R. Valladares, Oscar Díaz, Calixto Vergel Márquez, Constantino Beceiro y otros, a nombre de la Federación de Trabajadores Unidos de Cuba, residente en la ciudad de Camagüey, nos ruegan la publicación de la carta que le han dirigido al General Mario G. Menocal, haciéndole distintas consideraciones para que en vez del proyecto de carreteras, ascendente a ocho millones de pesos, influya para que se realicen otras obras que estiman más necesarias y prácticas.

En síntesis, la aspiración de la Federación es la siguiente:

«Camagüey tiene solicitado del actual Gobierno Revolucionario, del cual es poderosa columna el Sector que usted fortalece y orienta, lo siguiente:

PRIMERO: Pavimentación, alcantarillado y acueducto de las ciudades de Camagüey, Morón, Ciego de Avila, Santa Cruz del Sur y Nuevitas, para que podamos decir que tienen algo que es elemental en cualquier ciudad medianamente civilizada.

SEGUNDO: Que se habiliten aulas escolares en la ciudad y en el campo para que los niños camagüeyanos, en edad escolar de siete a catorce años, no sigan creciendo carentes de instrucción primaria.

TERCERO: Que al efecto se dote a Camagüey de suficientes casas-escuelas amplias, con patios apropiados para ejercicios calisténicos, evitándose que, como ocurre hoy en las pocas escuelas que hay, los niños apiñados, respiren aire enrarecido en estrechas y oscuras habitaciones completamente inadecuadas para la enseñanza, antihigiénicas y perjudiciales a la salud.

CUARTO: Que a Camagüey se dote de hospitales y asilos con créditos adecuados para que no subsista el hecho de que el único hospital que hoy tenemos constituye una de nuestras mayores calamidades públicas, aunque el calificativo parezca paradógico.

QUINTO: Que se active el proyecto de El Bien de Familia, pero adicionado con la construcción y arreglo de caminos vecinales, para que nuestros pobres campesinos—eternamente olvidados e ignorados—puedan elevarse de la miseria en que hoy viven a la dignidad de pequeños agricultores, haciendo viable el acarreo hacia las vías centrales, (carreteras y ferrocarriles), del producto de su trabajo para encaminarlo a los centros de consumo. De otro modo, sin caminos adecuados, El Bien de Familia, sería un mito».

EL PROYECTO DE LEY DEL DR. SANTOS JIMENEZ

El señor Leonardo Quevedo, vecino de Animas número 61, nos escribe para decirnos que ha leído el proyecto de Decreto-Ley del Censo Electoral del doctor Rafael de los Santos Jiménez y lo encuentra que prevé todas las deficiencias que hasta ahora han ocurrido, por lo que sin titubeos debe ser adoptado por tratarse de un documento perfecto.

EL DR. AGUSTIN ACOSTA Y EL PROGRAMA DEL PARTIDO NACIONALISTA

Por tratarse de un documento interesante, insertamos los puntos presentados por el gran poeta cubano, actual Secretario de la Presidencia, Dr. Agustín Acosta, para que fueran tenidos en cuenta por la Ponencia, en la redacción del programa del Partido Unión Nacionalista. El doctor Agustín Acosta, es Dr. Agustín Acosta miembro de la Comisión.

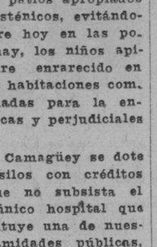

PUNTOS QUE AFECTAN DIRECTAMENTE A LA AGRICULTURA

Amplitud de las labores agrícolas. Presupuestoanual de cinco millones de pesos para la Secretaría de Agricultura. Atención preferente a la cría de ganado vacuno y porcino y a la siembra del arroz, café y frutos diversos. Estímulos por parte del Gobierno para esas labores.

Creación, en cada municipio, de una oficina dependiente de la Secretaría de Agricultura, al frente de la cual figure un ingeniero agrónomo o un maestro de cultivo, el cual tendrá carácter de inspector de siembras y cultivos, y facilitará a los agricultores que lo soliciten instrucciones relativas a las industrias que se deriven de sus labores, y distribuirá gratuitamente semillas y posturas de determinadas especies de plantas. En cada una de estas oficinas habrá un veterinario afecto también a la Secretaría de Agricultura que cuidará del ganado del término municipal en que preste su servicio, e inyectará al ganado de la zona en la forma que se acordará. La alta inspección será de los Gobiernos Provinciales.

Premios para agricultores y ganaderos.

Protección al campesino en aquello que es vital para su subsistencia. Regulación del precio de las carretas para tiro de cañas de azúcar y composición o arreglo de las mismas. Habilitación por el Estado de grandes talleres de construcción de estos vehículos, a precios restringidos, de manera que el campesino pueda movilizarlos sin pagar cantidades exageradas. Prohibición de establecer impuestos de ninguna especie sobre las carretas para caña. Eliminación de toda chapa para estos vehículos.

Creación en cada Gobierno Provincial, de una oficina de agricultura conectada con la Secretaría del Ramo, la cual oficina redactará y distribuirá con fondos propios una revista agrícola mensual, y tendrá a su cargo una estación de radio desde la cual, un día a la semana, se pronunciarán conferencias de índole agrícola dedicadas a los agricultores de la provincia, las cuales serán publicadas después en la revista mensual.

PUNTOS QUE AFECTAN DIRECTAMENTE A LA INDUSTRIA Y AL COMERCIO

Creación de una marina mercante nacional, con capital cubano y marinos cubanos o nacionalizados.

Creación de un cuerpo que podrá denominarse «Obreros del Estado», integrado por personal perteneciente a todo arte u oficio, sin ánimo de competencia entre quien practique ese oficio o arte, pero presto a servir a la llamada del Estado, en caso de huelga manifiestamente injusta o de paro general o parcial injusto también. Concesión de un mínimo de autoridad a los más altos elementos de ese cuerpo, a fin de que se sientan respaldados por el Estado en las funciones a cumplir.

Constante y decidida protección al obrero campesino y trabajador de centrales azucareros, víctimas del agio de esos centrales y de los departamentos comerciales de los mismos.

Prohibición absoluta de pagar en vales, fichas o mercancías al trabajo de los campesinos y obreros de los ingenios. Promulgación de leyes enérgicas que regulen y eviten esos pagos en forma que no sea la de dinero efectivo sin excepción alguna.

Vigilancia constante y efectiva de las romanas de los ingenios, en las cuales pierde el colono un veinte por ciento de la caña que tira en carreta o en carro, para ser molida.

Supresión de las multas caprichosas que los ingenios imponen a los colonos por cañas recibidas en mal estado, dando a los ingenios el derecho de rechazar aquéllas que no estén en condiciones de ser molidas, previo el peritaje o intervención del Estado en ese asunto.

Contraste eficiente de las romanas y balanzas de los departamentos comerciales de los ingenios y tiendas de colonias, efectuado por fieles almotacenes del Estado, sin nexo alguno con los municipios donde presten servicios. Inspección del peso de las mercancías despachadas a los colonos y obreros en esas tiendas. Fuertes sanciones para los infractores.

Zafra libre. Libertad de contratación de cañas de azúcar entre ingenios y colonos. Nombramiento de una comisión técnica que regule la equidad en los contratos de colonato y de refacción agrícola.

Necesidad de que los ingenios marquen, como está dispuesto, los sacos de azúcar correspondientes a cada colono, pendientes de entrega en el envasadero de los ingenios, de manera que no puedan estos sacos ser embargados por débitos propios del ingenio, en perjuicio evidente y definitivo de los dueños de esos azúcares.

Ley especial que evite el hecho frecuente de que los ingenios, al finalizar la zafra, queden debiendo azúcares a los colonos y jornales a los obreros. Gravamen especial y global del ingenio a favor de los acreedores de esa clase.

Desaparición de cualquier comisión que en forma alguna pueda disponer de los azúcares de los colonos. Prohibición de retención de esos frutos. Libertad de contratación entre su dueño y cualquier comprador, sin intervención de organismo alguno, sino solamente de los corredores encargados de esa gestión.

PUNTOS QUE AFECTAN DIRECTAMENTE A LAS OBRAS PUBLICAS

Enlace urgente de los pueblos de las provincias con la Carretera Central, mediante carreteras de tarvia o de concreto que serán costeadas por el Estado y el Gobierno de cada provincia, bajo la supervisión técnica de aquél, pero atendiente preferentemente a las necesidades que el Gobierno Provincial señale como más urgente.

Zanjeos que eviten en determinados términos la inundación de los mismos y la contaminación de los pozos de los poblados con las fosas destinadas a materias fecales.

Canalizaciones en las zonas donde sean necesarias a fin de hacer productivos terrenos que hoy se inundan.

Atención a los puentes existentes y construcción de puentes y alcantarrillas en las carreteras. Balsas o bongos en los ríos.

PUNTOS QUE AFECTAN DIRECTAMENTE A LA CULTURA PATRIA

Protección a los hombres de letras, en el sentido de darles decorosa ocupación por el Estado, Provincia o Municipio, preferentemente sobre otros elementos de menor preparación intelectual.

Protección a las artes liberales. Estímulo para obras de aliento. Premios y honores a los artistas que ejecuten obras notables por cualquier concepto.

Protección al profesional y al bachiller de la Universidad e Institutos cubanos, en el sentido de tener preferencia al cargo a que aspiren, en igualdad de competencia, con cualquier otro aspirante.

Transformación radical de la instrucción pública. Designación de una comisión de técnicos que estudie la reforma. Utilización de mayor número de maestros varones. Supresión de la coeducación.

PUNTOS QUE AFECTAN DIRECTAMENTE A LA BENEFICENCIA PUBLICA

Supresión de la mendicidad.

Protección al niño y al anciano. Creación de un Ejército de Salvación Nacional, sin matiz religioso, que atienda a la alimentación y educación del niño y al sostenimiento de los ancianos. Uno de estos establecimientos en cada capital de provincia, subvencionados por el Estado y el Gobierno Provincial, auxiliados por los Municipios.

Nacionalización del servicio de médicos forenses municipales, pagados por la Secretaría de Sanidad, con independencia de los Municipios.

Creación de un servicio eficiente de riego en cada pueblo de la República, con un cuerpo de inspectores secretos dependientes de Sanidad que supervise ese servicio.

TOPICOS PARA SER INCLUIDOS DONDE CORRESPONDA

Supresión de los Consejos Provinciales. Los Alcaldes se llamarán en los sucesivo Alcaldes-Consejeros y formarán con el Gobernador de la Provincia el cuerpo deliberativo provincial, con las facultades que mediante una Ley les sean concedidas.

Supresión de concejales. Creación de una comisión de vecinos mayores contribuyentes o de solvencia moral y económica cierta que forme con el Alcalde un cuerpo deliberativo municipal.

Nacionalización de la Policía.

Reforma general de las leyes penales, civiles y administrativas, en el sentido de hacer más generosas las primeras y menos complicadas y dilatorias las últimas.

Creación de un Banco Agrícola Nacional, con sucursales en cada capital de provincia.

Reparto de tierras y construcción de casas para obreros.

Nacionalización de las playas en el sentido de que sean éstas declaradas de utilidad pública, con acceso gratuito a ellas por todas las personas.

Reglamentación del juego, dedicándose su producto a obras benéficas y de utilidad nacional. Creación de un patronato de esos efectos.

Reforma total de las leyes de jubilación y retiro de obreros y empleados en el sentido de que tengan derecho a esa jubilación y a ese retiro los empleados y obreros de toda índole que hayan contribuído a los fondos de la Corporación.

Nacionalización de los servicios públicos bajo la fiscalización inmediata del Estado. Difusión y abaratamiento de esos servicios.

Dr. Agustín ACOSTA

INFORMACION POLITICA

La Feedración de Trabajadores Unidos de Cuba pide al General Menocal influya para que en vez de carreteras se realicen otras de mayor necesidad.—El cock-tail al Dr. Guillermo Tapia.—Buscan la fusión los liberales.—Almuerzo a los periodistas.—Sector Femenino de la Juventud Liberal Revolucionaria.—Menocalistas de Colón.—Damas nacionalistas de Luyanó—Otras noticias muy interesantes sobre la política nacional

DAMAS NACIONALISTAS DEL BARRIO DEL LUYANO

El próxmo jueves, a las ocho de la noche, se reunirán en Blanquizar esquina a Compromiso, las damas que forman el Comité Nacionalista del barrio del Luyanó.

Así nos lo informa Manolo Barros.

LA REPRESENTACION MENOCALISTA DEL BARRIO DE COLON

El señor Manuel Colina nos escribe para informaronos que la representación menocalista del barrio de Colón la componen Segundo Alvarez Digat, Antonio Salgado, Eloy Cadalso y él.

ALMUERZO A LOS PERIODISTAS POR LA FEDERACION DE TRABADORES

Los señores R. Valladares, Oscar Díaz y otros, a nombre de la Federación de Trabajadores Unidos de Cuba, cuya oficina radica en Mártires 12, en dicha ciudad, nos invita al almuerzo que a las 12.30 de hoy ofrece a la Prensa por sus defensas del proletariado y contra el proyecto de la carretera de Nuevitas a Camagüey. El almuerzo tendrá lugar en el hotel «Gran América».

REUNION ESTA NOCHE DEL COMITE DE JUVENTUD ABECEDARIA

Oscar Menéndez, secretario de Juventud Abecedaria, cita a los miembros del Comité Ejecutivo a la reunión que tendrá lugar esta noche, a las ocho, en San José número 2.

EL TERCIO UNION NACIONALISTA DE REGLA

El señor José Señan, presidente del Tercio Unión Nacionalista de Regla, nos escribe para decirnos, entre otras cosas, que el Tercio de Regla quiere reiterarle al coronel Mendieta su más decidida adhesión y que a las carteras del Interior y Educación deben ir Pelayo Cuervo y Guillermo Belt.

MONET Y LOS SARGENTOS NACIONALISTAS

Firmado por Narciso Monet y otros recibimos un extenso escrito dirigido como sargentos nacionalistas a los sargentos liberales. Dicen que el coronel Mendieta viene laborando en un plano de armonía y patriotismo, tratando de encauzar a la nacionalidad.

EL DOCTOR ACOSTA RUBIO

Raúl Acosta Rubio, líder político nacionalista y cuya actuación dentro de su partido, ha sido siempre favorablemente comentada, nos ha hecho las siguientes declaraciones:

—El nacionalismo en Camagüey se encuentra en el mismo estado que ayer. Creo que en toda la República el nacionalismo atraviesa un momento difícil, dependiendo de la actitud que el coronel Mendieta adopte, la vigorización del mismo.

ACCION REPUBLICANA LIBERAL Y LAS REUNIONES POLITICAS

Para llegar a un robustecimiento de Acción Republicana Liberal, distintos elementos dirigentes de esta colectividad han celebrado entrevistas con líderes del liberalismo, al efecto de lograr una fusión de fuerzas.

EL COCK TAIL AL DR. GUILLERMO TAPIA

Estuvimos impedidos de asistir al cock tail que amigos y simpatizadores del joven médico doctor Guillermo Tapia le ofrecieron en el café Central, con motivo de su onomástico.

Acto simpático y cordial, exquisito el cock tail y almuerzo luego de franca camaradería.

El doctor Tapia es un distinguido revolucionario y uno de los más destacados líderes del Partido que lleva al doctor Miguel Mariano Gómez por bandera.

RAUL ACOSTA CAMPUZANO

Anoche nos visitó el joven Raúl Acosta Campuzano, vecino de Merced 92, informándonos que él no ha suscrito ninguna citación del CND para acto político, pues no pertenece a esa colectividad.

AGRUPACION POLITICA «UNION MENOCALISTA»

Polanco Pantaleón nos dice:

Se ruega a todos los encargados de constituir Directorios de la Agrupación política, en los demás barrios de la Habana, así como en el interior, lo comuniquen al señor José Polanco Pantaleón, presidente del Consejo Supremo de dicho organismo en la calle de Cowley número 21, tercer piso, Habana.

Miércoles: Villanueva, Velázquez 24 y medio.

Viernes: Guadalupe. San Nicolás 128 (altos).

Sábado: Manuel de la Cruz. Calle San Bernardino y Dolores.

Pueblo Nuevo: Miércoles, Belascoain número 100.

Domingo: Atarés, Príncipe y Omoa.

Sábado: Barrio de Marte, Estrella número 83.

LA EDAD ELECTORAL EN EL CONSEJO DE ESTADO

Se discute cuál debe ser la edad electoral por el Consejo de Estado, la que, según unos, debe ser a los 18 años, y otros a los 21.

Ninguno de los sectores políticos se ha pronunciado oficialmente en un sentido u otro, pero según nuestras noticias el Partido Revolucionario Cubano ha hecho saber por medio de uno de sus líderes más destacados, del Dr. Aurelio Alvarez, que ellos se inclinan a los 18 años.

Por otra parte, se dice que el general Menocal ha expresado su criterio favorable a los 21 años, entre otros motivos por estimarla materia constitucional.

GILBERTO MONET DICE:

Gilberto Monet Martínez, vicesecretario del Comité Gestor Nacional y presidente de la Juventud Nacionalista de Matanzas, nos dice: «que el nacionalismo de Matanzas está de plácemes con la designación del doctor Agustín Acosta, ilustre comprovinciano y correligionario de él para Secretario de la Presidencia. Esta designación en propiedad puede significar la solución total del problema de la división nacionalista en la provincia de Matanzas, mediante el siguiente acuerdo: Acosta, para la Secretaría de la Presidencia y el buen nacionalista e intachable revolucionario señor Alonso Morejón, para el Gobierno de la provincia. Si esto se produce, los buenos nacionalistas podemos felicitarnos por el futuro éxito de la Unión Nacionalista».

COMITE FEMENINO DE LA JUVENTUD REVOLUCIONARIA

Anoche se reunieron en Santos Suárez un grupo de damitas de ese sector de la barriada de Arroyo Apolo, con el objeto de organizarse para ayudar a desenvolver los ideales de la Juventud Liberal Revolucionaria. Actuó de presidenta la señorita Ignacia de la Torre y Huesca y de secretaria la señora María de la Concepción García de Haro. La Junta tomó los siguientes acuerdos:

Primero: Invitar para la próxima reunión al Directorio Central, así como a la distinguida señorita Ida Mola que con tanto entusiasmo labora por la agrupación.

Segundo: Defender la candidatura para Alcalde de la Habana del doctor Marino López Blanco, revolucionario, valor intelectual de indiscutibles merecimientos y político joven.

Tercero: Protestar de manera enérgica por la masacre de que fué objeto la concentración abecedaria, que debió merecer el respeto y la consideración de todos.

Cuarto: Invitar a toda la juventud femenina habanera a que se una en el propósito de llevar a la Alcaldía de la Habana al Dr. López Blanco.

Quinta: Dejar constituído el Comité gestor de Santos Suárez del modo siguiente: Presidenta: Ignacia de la Torre y Huesca; secretaria, María de la Concepción García de Haro; tesorera, Encarnación Martínez; vocales: Teresa González, Lourdes López, Dolores Puyals, Nena González, Blanca del Mármol, Mercedes Arrieta, Dulce María Urriga, Consuelo Pérez de la Noval, Hortensia Núñez, María López, Estela Martínez del Mármol, Ursula Mayea, Josefina Lorenzo, Josefina Gallo, María Manuela Pita, América Camino y Ofelia García.

ALMUERZO A VICTOR M. ANGULO

En la terraza del Hotel «Nuevo Luz» se reunieron a la una del día de ayer, un grupo de amigos del señor Víctor Manuel Angulo, Vicepresidente de la «Asociación Nacionalista de Güines», obsequiándolo con un espléndido almuerzo con motivo de su viaje por breves días, a la ciudad de Miami, en donde su presencia es reclamada por personas que tienen con el anfitrión negocios.

En la presidencia del ágape tomaron asiento además del festejado, nuestro querido amigo Gerardo Rodríguez Morejón, secretario de Obras Públicas, por sí y en representación del distinguido funcionario que ayer celebró su fiesta onomástica y fue muy felicitado, Panchito Fernández Tosco ex-Alcalde de la simpática villa; Manuel Ramón Torres, candidato a Alcalde de Güines por los conservadores Dr. Carlos R. Arriaga; «Paquito» Gómez Héctor, compañero en la prensa y Presidente de la Asociación de Periodistas de aquella localidad; Octavio de la Torre, Eugenio Angulo Tavío; Dr. Orlando Fraga; Luis Felipe Lizaso; Juan Arteaga; Israel de Armas Torréns; Nicolás M. Tarey; Domingo Fernández Tosco; Antonio Fernández.

El menú resultó exquisito, haciendo uso de la palaba el señor Morejón, quien expuso en breves frases la personalidad del señor Angulo, y sus méritos revolucionarios, así como hizo constar la adhesión de su jefe y amigo el Dr. Pujol, agradeciendo la invitación, etc., esperando que al volver el señor Angulo encuentre todo normalizado.

Le contestó Gómez Héctor agradeciéndole en nombre del señor Angulo sus frases, haciendo resultar la satisfacción que sentían por ver reunidos en un momento de júbilo como aquel a los amigos del anfitrión.

De la casa partieron los comensales para la Estación de partida del avión que conduciría al señor Angulo a Miami.

DE ACUERDO CON EL CONSEJO CENTRAL DEL ABC

Anoche nos visitó el joven Mario Sotolongo—156—de Marianao, para rogarnos hiciéramos constar que se encuentra en perfecto acuerdo con el Consejo Central del ABC y con las orientaciones de su presidente Dr. Joaquín Martínez Sáenz.

NACIONALISTAS DE BATABANO

Surgidero de Batabanó, junio 25 de 19334.

Entiende Olivera que Mendieta debe gobernar con los Nacionalistas

Con motivo de la crisis política nuestro corresponsal en Batabanó hubo de entrevistar al conocido leader Francisco Olivera, presidente del Término de Batabanó y delegado a la Asamblea Nacional, quien dijo:

«Ahora se le presentó al coronel Mendieta la oportunidad de asumir la responsabilidad del Gobierno con los nacionalistas, a fin de que cesen las indecisiones gubernamentales. Al separarse el A. B. C., teniendo en la oposición a los «Auténticos» y los liberales que están organizándose, no puede llamársele al actual gobierno de concentración, ya que sólo cuenta con dos sectores, que a pesar de que forman parte del gobierno, la masa de los mismos está descontenta por la actuación de sus dirigentes. Lo que se pretende es un cooperativismo para el disfrute del poder y ello sería fatal para el nacionalismo.

«Lamento como cubano esta división. Si el A. B. C. cumple lo que ha expuesto en su manifiesto, se mantendrá en actitud de oposición fiscalizadora.

Después el señor Olivera nos dijo que pretende reunir los jefes de los términos municipales, para trazar la línea que debe seguirse, consultándose a las masas nacionalistas, inconformes por lo abandonadas que están.

José Palenzuela Jr.
Corresponsal.

EL CONJUNTO DEMOCRATICO NACIONAL EN SANTIAGO DE LAS VEGAS

En la noche del 20 de los corrientes y previa convocatoria se reunieron los componentes del Conjunto Nacional Democrático, bajo la presidencia del Dr. Ismael Pintado, Jefe del Conjunto en este término.

La inquietud que reina desde hace tiempo entre los compoentes de nuestro Partido en Santiago de las Vegas, cobra cada día mayor fuerza. Reconocemos la razón que asiste a nuestros compañeros en manifestarse contrariados contra algunos miembros del alto mando Conservador, especialmente, contra el Dr. Santiago Verdeja, Secr tario de Sanidad y Beneficencia que tiene olvidado a Santiago de las Vegas, cuando constituye un término de importancia política digno de atención. Los componentes del Conjunto Nacional Democrático, si bien alegan argumentos de todo punto formidables, la serena y patriótica actitud de nuestro Jefe Dr. Pintado, demostrando la necesidad de cooperar aún con mayores sacrificios si cabe, a una prudente espera en resolución de asuntos que requieren meditación, a veces encuentra el desagrado de nuestros amigos.

Los esfuerzos del Dr. Ismael Pintado en beneficio de los intereses del Partido que tiene por Jefe al ilustre General Menocal, tenemos que reconocerlos todos noblemente. Los asuntos del Partido Nacional Democrático en este término marchan de lo mejor, dentro de las naturales dificultades de lo poco o mal atendidos que estamos en este término, por los que tienen la obligación de ayudarnos de acuerdo con los mismos principios de equidad y de justicia que se ha procedido en otros lugares.

Las manifestaciones públicas que hizo a la Asamblea de la noche del 20 por el Dr. Pintado, en relación con asuntos de la Secretaría de Sanidad y Beneficencia responden a una elevada y patriótica visión que de los problemas gubernamentales tiene el Dr. Pintado. Es necesario que por encima de todo estén los supremos intereses del Partido.

Llamamos la atención a nuestro ilustre correligionario Dr. Verdeja, sobre problemas que afectan mucho a los intereses del Partido Democrático y a los cuales precisa atender oportunamente. Esperemos confiados, compañeros de Santiago de las Vegas, que pronto hemos de tener buenas

Y ánimo, que muy pronto entraremos en una lucha donde se necesita el mayor entusiasmo.

Lucas Sainz.

NO HAY CONSIGNACION PARA EL INSTITUTO NACIONAL DE INVALIDOS

La Asociación Nacional de Inválidos se ha dirigido al Presidente de la República, consignando su protesta de que en los nuevos presupuestos de la Secretaría del Trabajo para el ao fiscal 1934-35 no figura cantidad alguna para la creación del Instituto Nacional de Reeducación de nválidos del Trabajo, que debe crearse en Cuba como consecuencia de la disposición legal contenida en la Ley de Accidentes del Trabajo Decretos números 2687 y 3341 de noviembre 16 y diciembre 30 del pasado año.

ACLARACION A LA JUNTA Q. CELEBRARA MAÑANA EL CENTRO DE LA PROPIEDAD

En relación con la convocatoria de la junta que se celebrará hoy, día 27, a las tres de la tarde, en el Centro de la Propiedad se nos comunica que dicha reunión se efectuará a iniciativa de los acreedores hipotecarios que solicitaron, a ese efecto, el Salón de Actos, pero sin exclusivismos, y viendo con gusto que a la misma concurran los propietarios, deudores hipotecarios y tenedores de solares a plazos, por interesar a todos los acuerdos que allí puedan tomarse.

LA JUVENTUD LIBERAL REVOLUCIONARIA

La Juventud Liberal Revolucionaria hizo un viaje de propaganda a Surgidero de Batabanó, celebrándose en la terraza del Hotel Cervantes un mitin en el que hicieron uso de la palabra los miembros del Directorio Central de la Institución, Sres. Pedro G. Celorio, Quintín Echevarría, Colín Duarte, Ida Mola de la Torre, Antonio Márquez Armando del Valle y Marino López Blanco. Después de un cambio de impresiones se acordó designar una comisión gestora encargada de organizar en aquel término el Comité Ejecutivo de la Juventud Liberal Revolucionaria la que quedó integrada por los señores siguiente: José Masdeu, Luís Monzote, Fernando Araujo, Palenzuela, José Hermida, Pedro Soto, Francisco González Medina, Román Arcia, Menalio Roque, Cirilo Rodríguez Lamar, Ramiro Quintero, Fermín González, Justo González, Andrés González.

Un regalo de EL ENCANTO halaga a quien lo recibe y distingue a quien lo hace.

Por un precio muy módico puede usted elegir en cualquier momento magníficos regalos en EL ENCANTO, informados por ese gusto y distinción que de antiguo acreditan nuestra etiqueta.

PARA CABALLEROS: camisas, corbatas, pañuelos, cigarreras, billeteras, boquillas, etc.

PARA SEÑORAS: perfumes, carteras, guantes, abanicos, bufandas, joyas, sachets, pañuelos, objetos de arte, ect.

PASA NIÑAS Y NIÑOS encuentra usted en el tercer piso todos los artículos y objetos propios a cada edad y sexo, desde el libro de aventuras hasta el traje de baño

El Encanto

El Departamento Postal servirá a usted inmediatamente cualquiera de los artículos anunciados.

M.E.C.D. 2016

9A SECCION

TELEFONOS:
Dirección A-3577
Jefe de Redacción. A-3205
Sección de Sports. M-7912

DIARIO DE LA MARINA

TELEFONOS:
Quejas M-7911
A. Clasificados . A-3333
Agencia Mariano FO-7380

9A SECCION

AÑO CII — ACOGIDO A LA FRANQUICIA POSTAL — LA HABANA, MIERCOLES, 27 DE JUNIO DE 1934 — EL PERIODICO MAS ANTIGUO DE CUBA — PAGINA NUEVE

LA ACTUALIDAD

FENOMENOS SOCIALISTAS

(Por LEON ICHASO)

Son fenómenos verdaderamente curiosos los que ocurren entre los socialistas españoles.

El cable habló dias atrás de una denuncia pública de éstos sobre una terrible conspiración fraguada por las derechas, ya republicanas, ya monárquicas. Se trataba nada menos que de echar abajo al Presidente de la República, asaltar el Poder y establecer la dictadura. Se citaba el día y hasta la hora (las siete de la noche) en que se había de dar el audaz golpe de Estado.

Y, en efecto, casi simultáneamente a esa fecha las autoridades hacen un registro en la casa de un diputado socialista instalada en Madrir y hallan un arsenal de armas y municiones. Y en otra casa descubren seiscientas bombas de dinamita de grueso calibre.

La trama derechista claro está que no llegó a estallar. Como que no existía. Como que no era más que un juego, una extratagema — bastante ingenua por cierto—para despistar y para distraer la atención del Gobierno.

Eran los socialistas los que, según las machaconas y terribles amenazas de Largo Caballero, se preparaban para la revolución con que habían de conquistar el Poder, derribar la actual República e implantar la anunciada dictadura del Proletariado. Eran los socialistas los que mientras, según su costumbre, forjaban maquinaciones derechistas, repartían armas, bombas de dinamita y provisiones de guerra para realizar por encima de todos los intereses, por encima de la República y por encima de España su única obsesión; su perdida y su cada vez más lejana economía.

¿Y cree acaso el lector que este fracaso bochornoso, esta situación ridícula y vergonzosa en que su añagaza los ha puesto, ha ruborizado a los socialistas y los ha llevado a trance de arrepentimiento? Ahí los tiene después protestando airadamente en el Congreso contra la detención del aludido diputado, correligionario suyo. Como si la Ley de Orden Público no castigase con prisión correccional a los depositadores de armas y de explosivos. Como si la Constitución no autorizase para prender, a aquellos diputados a quienes se los sorprenda en delito infraganti. Como si la inmunidad parlamentaria pudiera alcanzar a aquellos que están suscitando y preparando una revolución para derrocar la República no ya con palabras y amenazas en la boca, sino con armas y con dinamita en la mano.

Si en vez de un diputado socialista el que las tenía en su casa para repartirlas, hubiera sido uno de la derecha, ¡cómo los Indalecio Prieto, los Largo Caballero y los Teodomiro Menéndez hubieran puesto el grito en el cielo y hubieran pedido el exterminio del conspirador revolucionario, y de todos sus partidarios!

¿No eran los socialistas y los azañistas los que cuando mangoneaban el Poder a su antojo, forjaban tramas derechistas para suprimir a montones sus periódicos, para cerrar sus círculos, para prenderlos sumariamente y para perseguirlos implacablemente?

Acostumbrados entonces los socialistas, gracias a su omnipotente hegemonía, a estos desafueros, no hay quien pueda quitarles de la cabeza que ellos tienen toda clase de derechos y ningún deber, que son ciudadanos privilegiados ante la ley o, mejor dicho, exentos de toda ley. No hay quien pueda convencerlos de que desde el execrable y execrado bienio han cambiado mucho las cosas, y no precisamente en favor del marxismo. No hay quien les haga comprender que, como se lo están demostrando los hechos, no son los procedimientos de fuerza y de violencia los más eficaces para reconquistar la voluntad del pueblo que los ha repudiado y para recuperar las posiciones perdidas. Sin dichos procedimientos pudieron las derechas, tan menospreciadas y tan vejadas por ellos, alcanzar el triunfo que obtuvieron en los comicios. Con ellos seguirán los socialistas de caída en caída, de desastre en desastre.

FRACASO LA MANIOBRA IZQUIERDISTA CONTRA EL GOBIERNO ESPAÑOL

Al volver la normalidad de la política española cesará la actual crisis de trabajo

El diputado G. Vedoya, ingeniero de caminos, cree que debe acometerse en seguida un plan trienal de Obras Públicas. cuyo costo calcula aquél que sería de unos 1.500 millones

MADRID, junio 26. (AP).—Segun los ingenieros de caminos y Diputado a Cortes Angel García Vedoya, el paro obrero en España procede principalmente de causas políticas.

Cree desaparecerá totalmente volviendo a tener ocupación el medio millón y pico de parados que existen, tan pronto como haya confianza pública en los gobiernos y vuelva la normalidad política.

Para combatir por el momento dicho paro piensa que deben emprenderse lo antes posible por el Estado numerosas obras públicas.

Deben hacerse aquellas que obedezcan a un plan reproductivo y no las que parezcan un subsidio disfrazado.

Según él, España lebe emprender en seguida un plan trienal de obras públicas, plan que costaría aproximadamente unos 1,500 millones de pesetas, en cuyas obras estuvieran incluídas las sanitarias y de carácter rural además de la terminación de muchos ferrocarriles ya en avanzado término de realización, algunas hidraúlicas también comenzadas, de repoblación forestal, de carreteras y varias más que deben ser comenzadas unas y terminadas otras en breve plazo.

LA PRIMERA ZARZUELA DE CALDERON

MADRID, junio 26. (AP).—Acaba de hallar el erudito en cuestiones musicales José Subirá, en la biblioteca del Duque de Alba, de su Palacio de Liria en Madrid, la primera zarzuela escrita en Castellano por Calderón de la Barca.

Se titula «Celos», aún del aire, matan» y fué estrenada en Madrid en 1660 ante los reyes Felipe IV y su esposa.

A partir de este momento, fueron muchas y lo son todavía, las obras escritas en el género zarzuelero que comienza esta obra.

Las disponibilidades de los bancos pasan de 5,000 millones cifra no lograda desde 1931

Ha tomado posesión ayer del cargo de Director General de Prisiones, el señor Ordiales, que era Gobernador Civil de Zaragoza. Un banquete en honor de Samper y Salazar Alonso

MADRID, junio 26. AP. La prensa financiera hace destacar la forma en que van creciendo las disponibilidades bancarias, habiéndose logrado que estas pasen de los 5 mil millones de pesetas, lo que constituye un record desde 1931.

ORDIALES TOMO POSESION DE LA DIRECCION DE PRISIONES

MADRID, junio 26. AP. Ha tomado posesión del cargo de Director de Prisiones, el señor Ordiales, que desempeñó hasta ahora el puesto de Gobernador Civil de la Provincia de Zaragoza.

BANQUETE EN HONOR DE SAMPER Y SALAZAR ALONSO

MADRID, junio 26. AP. Existe gran animación para el banquete que se celebrará el 29 de este mes, organizado por la Unión Nacional de Abogados en honor del jefe del gobierno, don Ricardo Samper y del ministro de la Gobernación, señor Salazar Alonso.

MADRID, junio 26. (AP.)—Acaba de cumplir el día 7 de Mayo el escritor y académico Emilio Gutiérrez Gamero 90 años. Autor de las memorias publicadas hace diez años tituladas «Mis primeros ochenta años».

Fué Diputado en las Cortes Constituyentes de 1873 y proclamó la primera república española.

Actualmente sus artículos sobre asuntos restrospectivos son muy solicitados de los periódicos actuales.

Pronto contará Madrid con un gran parque más que agregar a los que tiene actualmente

Será instalado en la «Quinta de la Fuente del Berro», vieja propiedad real que tendrá que ser adquirida por el Municipio madrileño de sus propietarios para hacer el parque público

MADRID, junio 26. (AP.)—Pronto tendrá Madrid un nuevo parque en la parte Este, que vendrá a completar los otros dos grandes que ahora posee, y que son el Retiro y el del Oeste.

Este nuevo parque se instalará en «La Quinta de la Fuente del Berro» antigua propiedad real establecida en el arroyo del Abroñigal y que actualmente tendrá que ser adquirida por el Ayuntamiento de sus propietarios, para transformarse en parque público.

El nuevo parque tiene un manantial llamado de la Fuente del Berro, que le proporciona abundante cauda de aguas y es un jardín muy cuidado que a pasar al pueblo de Madrid, embellecerá más la ciudad ya rica en parques y jardines.

EL BARRIO QUE FUE DE ARTISTAS Y ACTORES, EN MADRID

MADRID, junio 26. (AP.)—Tiene Madrid un barrio en que vivieron la mayoría de sus artistas y actores del siglo XVII.

Es el barrio comprendido entre las calles de las Huertas y la de Atocha, comenzando en la plaza llamada del Angel.

En esta parte de Madrid está la calle antigua de Cantarranas, hoy llamada de Lope de Vega y, también la actual calle de Cervantes, antes llamada de Francos, en la cual vivió y murió, lleno de achaques el autor del Quijote don Miguel de Cervantes Saavedra.

En esta casa, que actualmente es de vecindad y que ha sido muy reformada, murió el 23 de abril de 1.616 Cervantes rodeado de su esposa y de varios amigos entre los cuales estaba su casero el clérigo don Francisco Martínez Morcillo, muy aficionado a las letras y admirador sincero del autor del Quijote.

Cerca de esta casa está también la célebre de Lope de Vega situada en la parte baja de la calle que lleva hoy su nombre.

También próximo a este sitio vivió Quevedo y en los alrededores una gran cantidad de escritores, artistas, cómicos y toda clase de intelectuales de aquella época, pues aquellos barrios eran una especie del barrio Latino de hoy en París.

Las casas y calles han sufrido una gran variación y sólo queda el solar en que estaban unas y otras pues hasta la misma parroquia de San Sebastián, cuyo cementerio sirvió de lugar de reposo eterno a gran cantidad de estos genios españoles, se halla actualmente cambiado y modificado por las obras públicas de ensanche, mejoras y demás variaciones sufridas por una gran ciudad, que ha establecido sus viviendas sobre las ruinas de las antiguas casas del barrio conservando casi nada de ellas.

Una combinación diplomática muy amplia, en España

MADRID, junio 26. (SE).—La «Gaceta» publica la siguiente combinación dipomática.

Decreto disponiendo que D. Manuel Alonso de Avila y Bernabeu, ministro plenipotenciario de primera clase en el Consulado general de la nación en Viena pase a la situación de disponible.

Otro ascendiendo a ministro plenipotenciario de primera clase a D Teodomiro Aguilar y Salas, ministro plenipotenciario de segunda clase, director de Política y Comercio de este ministerio, y disponiendo que continúe prestando sus servicios en dicho cargo.

Otro idem id. a D. José Muñoz Vargas, que lo es de segunda en el Consulado general de la nación en Génova, y disponiendo continúe prestando sus servicios en el mencionado puesto.

Otro idem id. de tercera clase a D. D. Juan García Ontiveros y Laplana, que lo es de tercera en el Consulado general de la nación en Rabat, y disponiendo continúe prestando sus servicios en dicho puesto.

Otro iden id. de tercera clase a D. José Ruiz de Arana y Bauer, secretario de primera clase en este ministerio, y disponiendo continúe prestando sus servicios en dicho cargo.

Otro nombrando a D. Juan Bautista Arregui del Campo, director de Administración de este ministerio.

Otro admitiendo a D. Enrique Díaz Canedo y Reixa, ministro plenipotenciario de España en Montevideo la dimisión de dicho cargo.

Otro nombrando a D. Juan Bautista Arredondo del Campo, director de Administración de este ministerio.

Otro disponinedo que D. Domingo de las Bárcenas y López-Mollinedo ministro plenipotenicario de primera clase, en situación de disponible, pase a continuar sus servicios, con dicha categoría, al Consulado general de la nación en El Cairo.

Otro idem que D. Alonso Caro y del Arroyo, ministro plenipotenciario de primera clase en el Consulado general de la nación en El Cairo, pase a prestar servicios, con dicha categoría, al Consulado general en Lisboa.

Otro idem que D. Ramón Manuel Abella y Fernández-Terreros, ministro plenipotenciario de primera clase, cónsul general de la nación en Lisboa, pase a prestar sus servicios, con dicha categoría, al Consulado general en Atenas.

José Antonio Primo de Rivera está buscando un hombre que asuma la jefatura del fascismo en España

El hijo del ex-Dictador de España no se cree con fuerzas bastantes ni con energía y espíritu combativo necesarios para llevar a las fuerzas que hoy acaudilla a la victoria

MADRID, junio 26. (AP).—José Antonio Primo de Rivera, hijo del ex-dictador, y jefe titular del movimiento fascista en España, ha dicho que está buscando un «hombre fuerte» que se haga cargo de la dirección del partido, pués halla que los deberes de un organizador y las tareas que estos implican son demasiado arduas físicamente.

José Antonio Primo de Rivera

«No se trata de falta de voluntad o entusiasmo», dijo recientemente el joven diputado al corresponsal de la Prensa Asociada, «se trata más bien de mi estado físico. Para organizar bien un movimiento de esta naturaleza hace falta viajar mucho y hablar mucho».

«No tengo el tiempo ni las fuerzas para recorrer las provincias y mi garganta no puede aguantar muchos discursos.

«Un líder fascista debe ser hombre de fuerzas casi limitadas. Yo no lo soy. Debe ser un propagandista natural —de nacimiento— debe tener el sexto sentido de la publicidad y debe saber mantenerse siempre ante el público. Debe tener la habilidad de hacer de manera que lo espectacular resulta algo corriente. Mussolini y Hitler tienen estas cualidades—yo no las tengo.

«He dado la mayor parte de mi tiempo a la Falange Española (o FE según su nombre oficial), y he pronunciado discursos en reuniones de la organización hasta que me dolía tanto la garganta que me era imposible hablar en la Cámara al día siguiente».

«Estoy dispuesto a seguir de jefe titular del partido hasta que aparezca un hombre fuerte que esté dispuesto a empuñar las riendas. Entonces estaré dispuesto a retirarme y a cederle los honores. Personalmente me desagrada la publicidad. Como es natural seguiré prestando mi ayuda entera al partido, pero tendrá que ser apoyo moral y no físico».

Aunque el joven Primo de Rivera (no tiene más que 31 años), es delgado y de aspecto juvenil, con modales reservados y modestos, goza de buena reputación como hombre valiente.

Poco después de haber salido electo diputado, saltó sobre varias hileras de escaños para atacar con sus puños a varios diputados, quienes al atacar la política de la dictadura en el asunto de los monopolios se refirieron al dictador en forma que su hijo estimó insultante.

Desde que pronunció el discurso inaugural del fascismo en el Teatro de la Comedia en octubre del año pasado, Primo de Rivera ha sido objeto de dos atentados contra su vida y en ambas ocasiones se portó con muestras de gran sangre fría.

Una lluvia de balas de ametralladora mató a dos expectadores en Cádiz mientras Primo de Rivera pronunciaba un discurso a los fascistas de esa ciudad. Después de la natural excitación que duró varios minutos, el joven hijo del ex-dictador continuó su discurso con gran calma.

No hace mucho un grupo de extremistas, empeñados en quitarle del medio, arrojó una bomba a su automóvil, haciendo al mismo tiempo varios disparos de pistola contra de Rivera y varios amigos que lo acompañaban en un paseo por las calles de Madrid. El joven líder fascista saltó de la máquina, haciendo fuego con su propia pistola, y logró capturar a uno de los que atentaron contra su vida.

Hace poco se dijo que había hecho un viaje incógnito a Berlín a conferenciar con Hitler, pero el verdadero propósito del viaje y los resultados de su conversación con el Canciller alemán no han sido dados a la publicidad.

OTRO MENOR DESAPARECIDO

La policía también trata de localizar el paradero del menor Francisco Collado Pelaez, que cuenta 11 años de edad, por haber desaparecido de su domicilio Zaragoza 45, letra A, según denuncia formulada a la policía por su mamá Zenaida Pelaez Rodríguez.

Gracias a la habilidad del primer ministro se evitaron dificultades en el Gabinete

Se trata de conseguir en España la importación de huevos procedentes de la República Argentina, ofreciendo a dicho país compensaciones adecuadas en los productos españoles

MADRID, junio 26. WP. En la sesión de Cortes celebrada hoy se continuó la discusión del presupuesto de Instrucción Pública, apoyando la señorita Bohigas una proposición de ley relativa a los derechos de los maestros de instrucción primaria que lleven cuarenta años de servicio y tengan algunos como interinos.

Los pasillos del Congreso, desde primera hora, estuvieron muy animados y era opinión unánime la de que había fracasado la maniobra izquierdista que, amparándose en el problema planteado por la ley de cultivos de Cataluña, quería crear dificultades al gobierno central.

Era opinión general entre los diputados que el primer ministro Samper, con gran habilidad, había soslayado por el momento la cuestión, para dar paso a la discusión de los presupuestos, los cuales, por disposición de la Constitución de la República, tienen que estar en vigor el primero de julio.

LA IMPORTACION DE HUEVOS DE LA ARGENTINA

MADRID, julio 26. AP. Se han realizado gestiones cerca de los elementos agrícolas argentinos a fin de lograr la importación de huevos de esa República.

Parece que el asunto se ha enfocado a base de conceder a los exportadores argentinos un porcentaje importante, ofreciéndoles además compensaciones en productos españoles.

Se cree que la Generalidad encontró una fórmula en su pleito con el Gobno. Central

El contrato de petróleos entre España y Rusia ha sido denunciado por el Gobierno Español. El Ayuntamiento de Alicante da una medalla al presidente de una comisión

BARCELONA, junio 26. WP. El consejo de la Generalidad estuvo reunido casi toda la noche pasada, terminando la sesión en horas de la mañana de hoy.

Dícese que en esa reunión se encontró una fórmula que resuelve el pleito planteado por la ley de cultivos, pero hasta ahora se desconocen detalles a causa de que los consejeros se muestran muy reservados.

DENUNCIADO EL CONTRATO DE PETROLEO CON RUSIA

BARCELONA, junio 26. WP. El delegado del Estado español en la Compañía de Petróleos, señor Buxaderas, conferenció hoy con el Presidente de la Generalidad, señor Luis Companys, acerca del acuerdo adoptado por el gobierno de Madrid de denunciar el contrato de petróleos celebrado con Rusia.

ALICANTE, junio 26. AP. En el Ayuntamiento se ha verificado el acto de la entrega al presidente de la Comisión de Orán, de la Medalla de la Ciudad, que se le concedió por sus trabajos en pro de la unión de los intereses alicantines y oranenses.

Gil Robles se interesa por los parados

El Jefe del Gobierno y el Ministro de Estado hablaron con el Embajador de Francia

MADRID, junio 26. AP. El jefe de Acción Popular, señor Gil Robles, celebró hoy una entrevista con el ministro de Obras Públicas, Guerra del Río, a fin de indicarle que es necesario que se intensifiquen las obras públicas para remediar el paro obrero.

CONFERENCIA EL EMBAJADOR FRANCES CON SAMPER

MADRID, junio 26. AP. Hoy celebraron una larga entrevista en la presidencia del consejo de ministros, el Embajador de Francia y el jefe del Gobierno español, señor Samper.

A la entrevista asistió el ministro interino de Estado.

16 condenados por el levantamiento de Casas Viejas

CADIZ, junio 26. AP. El Consejo de Guerra que ha juzgado a los que tomaron parte en el levantamiento de Casas Viejas, cuya represión ha costado una larga condena al capitán Rojas, dictó hoy el fallo.

Condena a Antonio Cabanas, como jefe de lmovimiento, a seis años de presidio; a otros cinco a cinco años de prisión; a otro a tres; a seis a dos años y a tres a un año, absolviendo a los restantes.

ALCALA ZAMORA, PRESIDENTE DE LA COMISION DE LOS RESTOS DE GALAN Y GARCIA HERNANDEZ

MADRID, junio 26. WP. La Comisión del traslado a Madrid de los restos de los capitanes Galán y García Hernández, visitó hoy al Jefe del Estado, para ofrecerle la presidencia honoraria de la misma.

El Presidente de la República, señor Alcalá Zamora, aceptó el cargo, mostrándose dispuesto a que se de al traslado de los restos la mayor magnificencia.

Fué inaugurada la exposición escolar de la Asociación de Dependientes, con gran éxito

Los alumnos, en general, demostraron grandes adelantos en sus estudios. Hablaron los doctores Larín y Fuentes Aguilera. Fueron entregados los títulos y premios a los estudiantes

En la noche de ayer, y en los magníficos salones de la Asociación de Dependientes, fué inaugurada la Exposición de trabajos realizados por los alumnos de dicha institución durante el curso 1933-1934.

El acto resultó lucidísimo, por la diversidad y la perfección de dichos trabajos. Al comenzar el acto hicieron uso de la palabra el doctor Benito Larín, presidente de las Secciones de Instrucción y Bellas Artes, y el también doctor Mario Fuentes Aguilera, muy celebrado por su verbo fácil y brillante. Ambos se refirieron a la trascendencia de la obra realizada, y a la vez pronunciaron palabras de estímulo para el alumnado estudioso y amante del Centro de Dependientes.

A continuación fueron entregados los títulos y premios que pasamos a describir:

En Mecanografía han obtenido títulos, las alumnas Esperanza Castro, Angélica Ferrer, Clara L. Ferrer, Olga Dotres, Mercedes Villares, Mericia Villares, Lutgarda Barrio, Rosa y Elisa F. Nespral y Amparo Batán; en Taquigrafía títulos de taquígrafas: Esperanza Castro, Angélica Ferrer, Mercedes Villares, Olga Dotres y Clara Ferrer; en Corte y Costura se han graduado, obteniendo títulos, las alumnas: Josefina González, Celia Pérez, Amparo Meireles, Nieves Collazo; y en Solfeo y Piano se destacaron las alumnas Matilde Morell, Josefina González, Elisa Fernández, Olga González, Rosa Fernández y Nieves Collazo. Son éstas alumnas de las clases matutinas que dirigen, respectivamente, las Profesoras María Valdés Rémus, Emilia Sanjuan, y María F. Vda. de Casey.

En las escuelas nocturnas, y en la enseñanza de Corte y Costura, se destacaron las alumnas Ceferina Blanco, Julia Guerrero, Georgina Joya, María Paz, Consuelo Montaña, Estrella Ferrer, y fueron premiadas por la propia Profesora de esta especialidad, Sra. María Teresa Fernández, las sobresalientes alumnas María Gamundi, Josefina Romero, Cármen Estéban de Goya y Bertha Pérez, las que en la noche de ayer recibieron dichos premios de manos del señor Presidente de la Sección de Instrucción y Bellas Artes, doctor Benito Larín. En las clases de idioma inglés, que dan los doctores Hernández y G. Machado, se distinguieron los alumnos: Jaime Pérez, Antonio Cabrerizo, Guillermo Vale, José Ajuria, Mercedes Bello, Rafael Velazco, Marino Guerrero, Bernardo Ramos, Enrique Filgueiras, Manuel Novás, Alicia Suárez, Samuel Solomich, Amelia Torres, Atanasio Valdés, Alberto Moreira, Simón Bigelman y Israel González. En la enseñanza de Taquigrafía, a cargo del señor López Casaleiz, Felipe Navarro, Lorenzo Avila, Antonia Salazar, Vicente Soberón, Guillermo Vale, Ignacio Bello y María Barrios.

En la clase de mecanografía, a cargo del Dr. Villalón, reciben los premios de una máquina portátil de escribir, una medalla de oro, un reloj de bolsillo, y un par de yugos y un pasador de corbata, los alumnos: Antonio Abascal, Gloria Bouza, Luis Quintanilla; siendo también premiada con un ejemplar de «Enrique Piñeyro», de Manuel Sanguily, Ana Treibich. Estos premios han sido donados por el Profesor de enseñanza, doctor Villalón. A su vez la Profesora Srta. Valdés Remus premió en taquigrafía y mecanografía a las alumnas: Esperanza Castro y Rosa R. Nespral. En la clase de Piano, a cargo de la Srta. Roig, se destacaron las alumnas Candelaria Carballeira, Cármen Suárez, Iluminada Rivero, Emilia Martínez de Castro; en la clase de Solfeo y Piano, a cargo del maestro Agüero se distinguieron: Mario Cerezo, Domingo Díaz, Orlando Pierra y María Oliva. En la de Instrumentos varios, que dirige Valero Vallvé, los alumnos: Israel González, Rodolfo Gutiérrez, Josefina Cueto, Carmen Miguélez, Rodolfo Gutiérrez, Mario Cerezo, Acacia Echazo y Sergio Valdés. En la clase de Gramática, a cargo del señor Miguel A. García, Esperanza Llop, Elena Bigelman, Fernando Llop, Luis Quintanilla, Gil Marañón, Fernando Real, Antonia Salazar y Prudencia Guerreiro. Y en la enseñanza primaria de niñas, dirigida por las Profesoras Dra. Cármen de la Puerta, Sra. de Zayas y Gertrudis Sánchez; María Demetrio, Adolfina Celada, Caridad Paz, Juana María Armentero, Delfina Miranda, Olga Rodríguez, María D. Ballesteros, Elena Carrasco, Luisa Suárez, Bertha Gutiérrez, Gloria de Pablo, y Emma Magdalena ocupan, en sus respectivos grados, los primeros puestos. Las alumnas María Demetrio y Juana María Armenteros fueron premiadas por la Directora, señorita de la Puerta.

CORONEL:

Por Un Español Nacionalizado

Las aspiraciones justas y patrióticas siempre tienen por objeto una multitud de cosas útiles y honorables. Puede objetarse tal vez que lo más adecuado sería ser dueño con carácter absoluto, o sea ocupar la primera magistratura de la Nación, porque se podría hacer mayor número de beneficios a la Nación y al Estado. Así, Coronel, cuando se tiene la dicha de ocupar el poder o el mando de la Nación, no debe fraccionarse la Autoridad, sino tomarla en conjunto para sí, quien para ello se considere y sea apto, aún sin tener en cuenta los lazos políticos ni las relaciones de familia, sin consideración de ningún género, puesto que debe preferirse lo mejor; y para hacer un Estado perfecto, nada mejor que un gobernante que posea las cualidades necesarias.

CORONEL: No basta poseer la virtud; es necesario además ponerla en acción y para ello tener el poder. Por el bien del Estado, usted no debe creer en formulismos políticos, ni en distinción de personas; no debe reconocer como inviolable ningún derecho personal; debe someter la moral política y aún los llamados sagrados títulos de la humanidad, a la sola razón del Estado, mientras en la Nación existan casos extremos que dañen a nuestra civilización y pongan en peligro la constitución democrática de nuestro gobierno republicano.

CORONEL: Hay males que no se curan más que a sangre y fuego, penoso es tener que pensarlo; pero en política, lo mismo que en cirugía, los cirujanos compasivos no curan las llagas sino que matan a los pacientes. Tenga cuidado CORONEL, que su compasión pone en peligro los fueros de la democracia, y hay tanta responsabilidad en ello como en los hechos despreciables de los asesinos de oficio, que en la sombra matan la libre determinación ciudadana, sembrando el terror en los más honrados hogares, en la vía pública, en la banca y el comercio; haciendo girones de nuestra sociedad civilizada, por compasión o inercia del gobierno del cual usted es su más alto mandatario.

CORONEL: la acción siempre es preferible y mucho más cuando es encaminada hacia una era de renovación.

EQUIPAJES MODERNOS

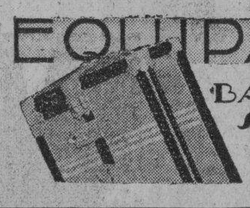

BAULES-MALETAS-NECESERES
SOMBRERERAS-MALETINES
SACOS PARA ROPA etc. etc.
La Casa del Perro - Neptuno 38

Excursión a Europa
España-Francia-Italia-Suiza y Alemania
Salida de la Habana 19 de Julio --- Vapor "SIERRA VENTANA"
76 dias de viaje — Precio $1.150
VIAJE CON SEGURIDAD Y CONFORT Y LIBRE DE PREOCUPACIONES, CON ABSOLUTA LIBERTAD, VISITANDO LUGARES MARAVILLLOSOS DE ESTAS NACIONES
PIDA HOY MISMO EL FOLLETO DESCRIPTIVO A SU ORGANIZADOR EN CUBA
JOAQUIN BOADA
Oficina: Empedrado No. 30.—Departamento No. 11.—Correo: Apartado 314 o a la Compañía Naviera LLOYD NORTE ALEMAN, S. A. Obispo No. 28.
Teléfono: A-3455.
EL BILLETE DE PASAJE DE REGRESO ES VALIDO POR UN AÑO, PUDIENDOSE APLICAR DICHO PASAJE POR LA VIA NEW YORK EMBARCANDO EN LOS MAGNIFICOS Y RAPIDOS VAPORES "BREMEN" — "EUROPA" — "COLUMBUS" y OTROS
NO PIERDA TAN BUENA OPORTUNIDAD PARA PASAR SUS VACACIONES
HAGA SUS RESERVACIONES PRONTO PARA OBTENER MEJOR ACOMODAMIENTO

CARTERAS PARA COLEGIO
Fabricadas y garantizadas por La Casa del Perro. De piel, de cuero, de hule. Todos estilos. Todos precios. Además, para papeles, documentos, etc. el surtido más completo.
LA CASA DEL PERRO,
Neptuno 38
Especialistas en artículos finos de cocodrilo y para viaje
18-27.

Saturnos
MAS COMODOS QUE LOS CALZONCILLOS
LA ROPA INTERIOR MODERNA
Etiqueta verde 0.60 cts. — Etiqueta blanca 0.75 cts.

ESTOMAGO
hígado VESICULA
COLITIS intestinos
úlcera gastro-duodenal:
BENDECIRA LA HORA EN QUE DECIDIO TOMARLO!
¡ "BISMAGEN" ! lo sanará.
No importa cuán rebelde sea la enfermedad.
No importa cuantos remedios haya usado Ud. con escaso o ningún resultado, ensaye con un frasco del moderno y prodigioso patente en polvo "Bismágen" y
(Venta en principales Farmacias y Droguerías de América.) ¡¡CUIDADO!!: El público debe estar prevenido contra vulgares imitadores. Exigid el incomparable "Bismágen". ¡¡Superior a cualquier imitación!!

M.E.C.D. 2016

SE INICIA HOY EN EL VEDADO TENNIS EL BASKET FEMENINO

TONY CANZONERI CONTRA FRANKIE KLICK, ESTA NOCHE, EN BROOKLYN

DESDE EL BULL PEN

—El alza de Bob Johnson.
—Es líder en homers.
—El No. 13 de Gómez.

(Por GALI)

Cuando se inició la temporada del Big Show este año, todos los críticos se volvieron locos asegurando que el cetro de los jonrones estaba entre Henri Lou Gehrig, la estrella de los Yankees, y Jimmy Foxx, de los As, mientras Babe Ruth quedaba relegado a un tercer plano... Hemos llegado ya, o estamos al borde de la mitad de la season, y la realidad es que ni Gehrig, ni Foxx, ni Ruth marcan el paso en la procesión de los sluggers, sino un joven y modesto player en quien nadie se fijó en abril... Hablamos de Bob Johnson, el sensacional outfielder de los Elefantes Blancos de Connie Mack, que ha bateado ya 21 cañonazos.

Como Foxx, Johnson es bateador derecho de enorme constitución física, teniendo a su favor sobre Jimmy la ventaja de que batea frecuentemente por el ringht field, que está siempre muy próximo al home plate en todos los terrenos... El año pasado Johnson se encontraba en su debut en las Mayores y aun así terminó con 21 batazos en la campaña... Este año, más dueño de sus acciones, está bateando libremente y se burla frecuentemente de los mejores pitchers de la Liga, metiéndoles la pelota en los stands.

Bob es hermano de Roy, que juega el outfield de los Medias Rojas de Boston... Aprendió a jugar a la pelota en Oklahoma, siendo en su tiempo la sensación de San Francisco... Los Johnson, incidentalmente, están bateando mucho este año, encontrándose ambos en la selecta clase de los hitters de trescientos...

El «No. 13» está resultando un poco fatal para Vernon Gómez, pitcher estrella de los Yanks... Hasta ahora tiene 12 victorias en su record y en dos ocasiones ha saltado del box buscando la número 13... El año pasado e pasó lo mismo, tardando tres semanas en ganar su décimotercer game... Los Giants están terminando admirablemente su paseo por el Oeste, habiendo vencido impresionablemente a los Cardenales en los games que han efectuado... El alza más notable, sin embargo, la han experimentado los Red Sox, que han ganado siete choques consecutivos.

Henie Manush, left infielder de los Senadores, de quien esperábamos un descenso este año, está jugando admirablemente, registrando la season más notable de toda su vida... Batea por un average de .410 y ha sido el primer jugador de su Liga que ha conectado 100 hits... Blondy Ryan ha bateado de hit en los últimos 11 desafíos, pasando de los .200 puntos a los 300... McCarthy sigue indeciso en cuanto a su infield, y esto le puede costar el campeonato... Ayer volvió a sentar a Red Rolfe para darle el chance a Jackie Slatzgaver... Desde que George Gibson se quedó sin empleo en Pittsburgh, asiste a todos los juegos como fanático... Y dice que ahora será el crítico más grande que tenga la novena... Gibby tiene abundante tela por donde cortar porque, afortunadamente para él, Traynor no ha tenido mucha suerte al hacerse cargo del conjunto y los Bucs siguen perdiendo como antes...

Recordando que «cuando las barbas de un vecino se ven arder, hay que poner las propias en remojo», Charley Grimm, manager de los Cubs de Chicago, espera de un momento a otro su cesantía... En Wrigley Field no le perdonan a Charley sus recientes fracasos, y estiman que cualquier otro manager haría más con el team... Suena el nombre de Gabby Hartnett para sustituirle en el puesto...

Para muchos managers está resultando una «industria» el cobrar sueldo completo sin trabajarlo... Marty McManus introdujo la moda en Boston, cuando consiguió que Yawkeys y Eddie Collins le pagasen su sueldo completo de 1934, antes de ceder le la dirección a Buck Harrys... Después de eso, le han imitado, Mav Carey, en Pittsburgh... Burt Shotton, en Filadelfia... Dan Howley, en el Cincinnati... Lew Fonseca, en el Chicago, y Gibson en Pittsburgh... Todos estos señores exigieron antes de renunciar a sus puestos de managers, que les pagasen la temporada completa y ahora están encantados de la vida, aprovechando las vacaciones que la misma fortuna les ha proporcionado... Será curioso saber, sin embargo, qué harán todos cuando se les acabe el dinero...

Dicen los jugadores del Hispano que en el segundo juego que celebraron con el Deportivo sostuvieron una lucha de «campana» a «campana» con los campeones de Cuba... Lo malo es, pensamos nosotros, que la campana hispanófila dejó de sonar en el segundo half y la cardenense continuó repiqueteando... Glen Wright, veterano ex infielder de los Dodgers, continúa saltando como una pelota de ping-pong... Un novato le ha quitado el puesto regular del campo corto en el Kansas City, y ahora está en la inicial...

Entre los jugadores de la Liga Nacional existe una simpática controversia... Unos dicen que Paul Dean tiene más velocidad que su hermano Dizzy y otros creen lo contrario... Clyde Sukeforth, catcher, que tiene por qué saber de esas cosas, afirma que la recta de Paul tiene más caída que la de Dizzy... En una forma u otra, el caso es que ambos hermanos se están haciendo sentir y parecen factores importantes en la aspiración de los Cardenales...

Dizzy Dean, incidentalmente, pronosticó en la primavera que él y su hermano ganarían 40 juegos para los Cardenales este año y todo parece indicar que así será.

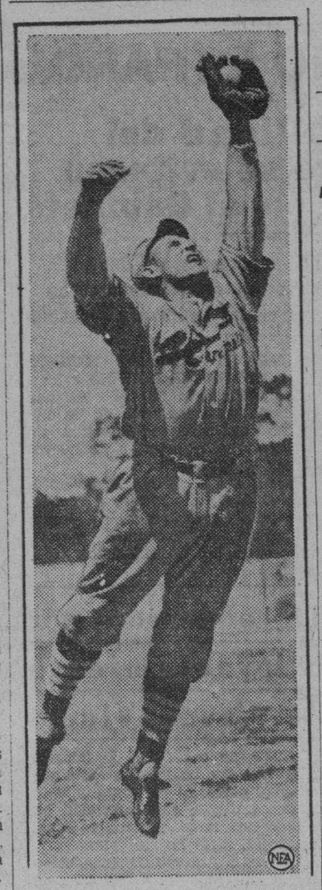

JOE MEDWICK, sensacional outfielder de los Cardenales, que parece encaminado al juego de «Todos Estrellas», que se dará el 10 de Julio en Polo Grounds.

TONY, CANZONERI EN UN BOUT, HOY, CON KLICK EN BROOKLYN

Barney Ross dice que la pelea es pareja y no quiere seleccionar a un ganador

NEW YORK, junio 26. (AP).—Tony Canzoneri, ex-campeón mundial de los pesos plumas y Frankie Klick, buen aspirante a la corona, han de subir mañana por la noche al ring levantado en Ebbetts Field, Brooklyn, para celebrar un importantísimo bout a 10 rounds que determinará el futuro rival de Barney Ross. Y el campeón mundial que ha sido interrogado hoy sobre el posible resultado de la pelea, se ha limitado a decir:

«La selección es bien difícil. He peleado con los dos y sé que son buenos contendientes. Deben ofrecer una pelea movida y me parece que los fanáticos han de gozar con la exhibición».

«Canzoneri es mejor boxeando y tiene más experiencia, pero ya ha visto sus mejores días, mientras que Klick es un recién llegado. Hace algunos meses me enfrentare con Klick y me dió la batalla de la vida, pudiendo asegurar que es el pugilista que más duro me ha dado. Pero, esto no quiere decir que sea seguro ganador en el bout de mañana. Canzoneri tiene también un magnífico chance».

Ross, incidentalmente, ha asegurado que está listo para enfrentarse con el ganador, aunque sus planes cubren mejor una pelea de revancha con Jimmy McLarnin.

«Cuando termine nuevamente con Jimmy»—dice Ross. «Pelearé con el vencedor de mañana.»

Aunque Canzoneri tiene un triunfo sobre Klick, alcanzado el pasado mes de octubre, los apostadores mantienen parejos los logros, considerando que el combate ha de ser muy equilibrado.

Buenos preliminares acompañan al card.

GEORGE LOTT PIDE LA AYUDA DE ALLISON

Dice que no se lleva con el largo Stoeffen, y ha pedido a Williams que llame a Wilmer

LONDRES, junio 26. (AP.)—Convencido de que Lester Stoeffen y él no forman una combinación lo suficientemente buena para ganar los dobles de la Copa Davis, George Lott, se ha dirigido al capitán Norris Williams, pidiéndole que llame urgentemente a Inglaterra a Wilmer Allison o John Van Ryan para completar la combinación.

«Lester y yo no nos llevamos»—dijo Lett hoy. «Perdimos el torneo de dobles en Queens, precisamente por no llevarnos».

Stoeffen admite también la desunión, razón por la cual Williams ha lanzado ya un llamamiento a los EE. UU. en busca de los hombres que necesita para ganar.

Mientras tanto, Fred Perry, lider de los tennistas ingleses, ha visto en acción a los players americanos y su comentario ha sido éste:

«Wood. Ese es el hombre que tenemos que derrotar para asegurar la Copa Davis».

ANCIL HOFFMAN ESTUDIA YA EL COMBATE DE REVANCHA ENTRE BAER Y P. CARNERA

NUEVA YORK, junio 25.—(AP). Ancil Hoffman, manager de Maxie Baer, campeón mundial de los pesos completo se propone sostener una nueva entrevista con el Madison Square Garden para tratar sobre el bout de revancha entre Baer y Primo Carnera.

Tanto Hoffman como Jack Dempsey están de acuerdo con el match, esperando celebrarlo en Octubre, después que Baer acabe con sus compromisos del cine, radio y vaudeville.

En el interín, Carnera sigue en el Hospital, considerándose víctima del destino. Perdió la corona, se partió un tobillo y ahora le han retenido los $127.000, que percibió por su participación en el combate, debido a varias demandas que le han impuesto.

Será esta noche la fiesta de apertura de la temporada de basket ball de las muchachas

Los fanáticos demostrarn el lunes su enorme interés por la gran temporada, que luce más equilibrada que nunca.

(Por GALI)

La lluvia no nos gastará esta noche otra broma pesada. Conocemos algo del programa que tiene para esta noche Júpiter Pluvius, y sabemos de que no tiene «juego señalado para la Habana». Esto significa, en otras palabras, que los espectáculos al aire libre podrán efectuarse con toda tranquilidad, encontrándose entre ellos la inauguración de la temporada junior femenina de basket ball.

El floor del Vedado Tennis, pues, ha de verse concurrido,—tanto o más que el lunes por la noche, cuando los raros aguaceros caídos por el Vedado, desilusionaron ar cientos de fanáticos que se trasladaron perfectamente «emperchados», al piso azul para no perder detalle de la fiesta de apertura.

BONITA INAUGURACION

Con Manolo de la Reguera como maestro de ceremonias, mientras Rafael Campuzano y el joven y entusiasta Isidro Ruiz se frotan las manos, convencidos de que la Asociación Nacional Atlética Femenina marcha viento en popa, a toda vela, hacia el triunfo, se pondrá esta noche en marcha el campeonato femenino, que constituye el mayor «hit» de la ciudad.

Cuatro lindos quintetos, aceptablemente preparados, y con coaches inteligentes que se hacen los pesimistas en cuanto al training experimentado por sus squads para ver después el entierro que les hacen, saldrán al floor a competir, y puede afirmarse desde ahora que se verá lucha reñida.

Pregúntenle a Manolo de la Reguera, que es una especie de czar entre las girls del basket ball, como se ha combinado el programa de apertura, y enseguida recibirá esta respuesta:

9..00. Fortuna vs. Deportivo Teus.
10.30. Hispano vs. Estrella.

Que es un programa inaugural de Liga Grande.

MUCHO EQUILIBRIO

Todos los teams que aparecen inscriptos en este campeonato, lucen bien acondicionados y creemos sinceramente que están en disposición de ofrecer una buena batalla por el éxito final.

Nosotros, por ver lo que dice «Play boy» Castillo, el cronista de enorme simpatía entre la afición por sus graciosísimas expresiones, nos aferramos a la creencia de que el Hispano estará al final entre los primeros, perseguido de cerca por el Fortuna, y aunque puede que nos equivoquemos, ya que el Liceo de Bejucal posee un excelente team y el colegio Estrella tiene un squad de liga grande, tenemos la seguidad de que mucho habrá que jugar para alejar a las hispanófilas del lugar de honor.

El campeonato, tal como lo vemos desde el lugar en que nos hallamos sentados, será un duelo a muerte entre el Hispano y Fortuna, con el Bejucal como tercer contendiente, y si esto se confirma, presenciaremos gustosos una linda batalla de cheers entre el confortante «Chácala, chácala, Fortuna», de los Blanqui-negros, y la entusiasta ametralladora de Manopla.

ALICE MARBLE LLEGO A NEW YORK Y DICE QUE NO JUGARA MAS TENNIS

NUEVA YORK, junio 26.—(AP) Alice Marble, estrella del equipo femenino americano de tennis que retuvo la copa Wightman, ha regresado ho a los Estados Unidos, anunciando que no participará en más torneos hasta el año entrante Miss Marble ha salido ya rumbo a California.

La célebre jugadora dijo que su caída en Francia se había debido al ataque de pleuresía padecido en las últimas semanas, y del cual está convaleciente.

Resulta interesante la alteración que se ha registrado en los daily dobles en el track de Oriental Park

Para el apostador resulta realmente de interés la alteración de la pista, que ha ayudado al éxito claro de algunos pur sangs

Desde el día 2 de junio vienen produciendo altos dividendos en la combinación llamada Daily Double. Y ello ha resultado, lógicamente, por las victorias de uno o dos inesperados.

Aparte la alteración de la pista que siempre produce algunos cambios en los cálculos, no hay duda que la racha de inesperados se ha producido por que los ejemplares con chance no han sido montados como es debido como el público tenía derecho a aspirar que se hiciera.

Pero las medidas que se han dado a la publicidad acabarán con todos los manejos tortuosos que se han desarrollado últimamente y con ello se fortalecerá el deporte hípico que cada día cuenta con mayor número de adeptos, por que es uno de los más interesantes que se practican.

Veamos esos Daily Doubles de las últimas funciones.

El 2 de junio ganó Leah Jane la tercera competencia, de favoritona, pero en la tercera se presentó Decorous y dejó si nresprización a Brwn Supinet que lucía con gran chance de victoria y fué el ejemplar mejor respaldado por el público. Y como resultado, el Double produjo un dividendo de 18 pesos 60 centavos.

El día 3 Sandals «mató» a Bess Cloi en seis furlongs y combinada esta victoria con la de Hard Rock que derrotó a dos caballos que como Regusted y Black Vim tenían muchas probabilidades de triunfo, el Doble ascendió a 23 pesos 40 centavos.

NUEVAS SORPRESAS

Keewatin sorprendió en la tercera carrera del día 9. Magnitude y Pernoel, los más jugados, se quedaron con las ganas, y en la cuarta de ese mismo día Runaway Kid batió a un grupo pobre, aunque Leah Jane fué la más jugada. La combinación produjo 27 pesos 60 centavos.

Infi Shot y Grey Gull, dos caballos con buenas posibilidades de victoria, se anexaron las carreras tercera y cuarta del día 10, apesar de lo cul el Double no fué mlo: $19.20.

El más alto dividendo de la temporada en esta combinación tuvo lugar el día 11 de este mes, cuando Royal Bud, a quien creyó ganador, venció en la tercera mientras Matin.s Ministers ganaba en la cuarta. Y el Doble ascendió a la respetabilísima suma de 160 pesos 60 centavos.

Yumuri, favoritona, ganó la tercera del día 16, pero después se apareció Trimalta y la combinación llegó a $43.20. Al día 17 fué al revés, Runaway Kid un inesperado, ganó la tercera y en cambio Hard Rock, facorito, ganó la cuarta. Y apesar de ello el Doble llegó a $39.20.

CONTINUAN AVANZANDO LOS FAVORITOS EN EL TORNEO DE WIMBLENDON

WINBLEDON, Junio 26 (AP).—Los favoritos continuaron hoy su avance hacia los finales del torneo de tennis que se discute aquí, que este año se ha visto más concurrido que nunca.

Bunny Austin, número dos en el ranking inglés, derrotó a All Denker con score de 6-1, 6-1, 6-2, venciendo sin dificultad en los tres sets.

El campeón alemán Von Cramm dispuso de Jacbsen, 6-2, 6-3, 9-7, y Fred Perry le ganó a Williams, 6-2, 6-2, 6-0.

Pat Crawford, as australiano, que aparece entre los buenos candidatos al triunfo, derrotó a Henkel, 6-2, 6-3, 6-4. Frankie Frisch le ganó a Landry, 6-4, 6-4, 6-0, y Lester Stoeffen a Cliff, 6-1, 6-2, 6-3.

En el torneo femenino se registró el avance de Miss Helen Jacobs, campeona americana de California, que derrotó a Mrs. Peters, de Inglaterra, con scores de 6-1, 6-1; Miss Dorothy Round venció a Helen Ridley, 6-2, 6-0, y Miss Scriven a Miss Osborne, con anotación de 6-2, 6-2.

MARGARITA PENDAS, center del five del Club Deportivo Tous, que aparecerá esta noche en el game señalado para el floor del Vedado Tennis Club.

CINCINNATI, Ohio, junio 26. (AP.) Dazzy Vance, veterano lanzador derecho, ha sido vendido a los Cardenales de San Luís por el precio de waivers de 7.500 pesos, según un anuncio oficial hecho por Larry Mc Pahill.

LA FIESTA DE BASKET BALL EN EL INSTITUTO EL MARTES PROXIMO

Dos selecciones de veteranos jugadores competirán en honor de los muchachos. Programa

El próximo martes por la noche tendrá lugar en el floor del Instituto de la Habana una fiesta deportiva que, francamente, tiene todas nuestras simpatías. Los estudiantes de ese plantel ofrecerán una fiesta de beneficio de interés, consistente en dos partidos de basket ball y una linda exhibición de actos gimnásticos.

Dos teams se han formado para aparecer en el primer game del programa, estando uno de ellos a cargo de Chemoley Baños, que fué en otros tiempos un gran player de la Y. M. C. A.

El team lo formarán: Sorsoro, Zudaire, Mike Díaz, Torres, Manolo Sarria, Rogelio Valladares, el Polaco Arredondo, Gabriel Fournier y J. Planas. El otro team será integrado por los mejores jugadores del Ferroviario.

Mike Recarey ofrecerá a última hora una serie de interesantes exhibiciones en las paralelas.

LOS TOROS DE PAREDES JUGARAN DOUBLE HEADER

Un gran double-header se anuncia para el próximo lunes, en el Stadium Cerveza Tropical, el mejor field que hay en Cuba para la práctica del pasatiempo yankee. Ese día se presentarán los «Toros de Paredes» en ambos juegos, jugando a la una y media contra el Cuerpo de Ingenieros y después con el Deportivo Obras Públicas.

La entrada a glorieta costará solamente una peseta, y para los militares hay una cuota especial de diez centavos per cápita.

GRAN MATCH HABRA ENTRE REGLA Y YARA

Gilberto Torres irá al box de los campeones amateurs frente al gran zurdo Narciso Picazo

Los juegos señalados para esta semana por la Liga Nacional de Amateurs son como siguen:

SABADO:

Jugándose en el Vedado Tennis, Fortuna vs. Vedado, registrándose un probable duelo de pitchers entre Mario Lecubet y Gustavito García.

DOMINGO:

Gran doble header en el Vedado.
2.00—Cubaneleco vs. Hershey.
4.00—Yara vs. Regla.

El segundo encuentro del domingo tiene enorme importancia. Una nueva derrota del Yara alejará casi totalmente sus probabilidades championables, porque el Hershey debe vencer al Cubaneleco, y por su parte al Regla le interesa mucho mantenerse en la lucha.

Gilberto Torres será probablemente el pitcher del Regla y Picazo el del Yara.

WILLIAM BRADY DEPOSITA $2,500 PARA EL RETO DE HAMAS A MAXIE BAER

NUEVA YORK, junio 26.—(AP). William Brady, que fué en sus buenos tiempos un excelente aspirante a la corona mundial de boxeo, ha declarado hoy que es cierto la noticia publicada por varios periódicos en el sentido de que había depositado $2.500 en las oficinas de la Comisión de Boxeo de New York, como garantía al reto de Steve Hamas al campeón Maxie Baer. Bill está convencido de que Hamas es un pugilista prometedor y asegura que el bout con Baer podrá apuntarse una buena victoria.

COMPETIRA.

AMATEURS

—Hablando de Cárdenas.
—Lo que dice un Tigre.
—Sobre los dos juegos.

(Por DAN)

Los Tigres del Hispano reanudaron ayer sus prácticas en el floor de basket ,dispuestos a nivelar la triste posición que tienen en la serie final del campeonato senior. Los muchachos no han perdido aún su esperanza y dicen que sorprenderán a los que se empeñen en considerarlos ya, fuera de todo concurso.

Hablamos ayer con uno de los mejores jugadores del Hispano y nos dijo lo siguiente;

«El Deportivo, esto es indiscutible, es invencible en sus terrenos. Le pasa lo que al Hershey en el base ball, y lo que nos sucedía a nosotros cuando recibíamos una visita en el floor de la Y.M.C.A.: no pueden derrotarle. El Hershey no pier de nunca en sus terrenos del Central. Tampoco el Deportivo en basket».

«No trato de justificar nuestra derrota»—nos decía el eficiente player. «Jugaron mejor que nosotros y merecieron bien los dos games, pero tengo la seguridad de que si ese segundo choque se hubiese efectuado en el floor del Vedado el triunfo hubiera sido nuestro. En un terreno tan chiquito como el del Deportivo, no se le puede ganar a los Cardenenses, mientras cuenten con los servicios de Trujillo. Todos los pases los intercepta y corta los rallies del enemigo».

«Se ha dicho que nosotros sabemos bien cómo juega el Deportivo. Bueno. También el Deportivo sabe cómo jugamos nosotros, y tengo la seguridad de que aún con dos victorias a su favor, no nos consideran vencidos. Ellos saben que les jugamos dos grandes games y que les estuvimos encima todo el tiempo en el segundo choque».

«En este game la suerte no estuvo con nosotros. Zapico y Luís González tiraron admirablemente al goal, pero la bola coqueteó con el aro sin entrar. En cambio, Trujillo le tiró par de canastas a Julio Fernández que partían el alma. Julio le gardeó como nunca, y aun así fué víctima de los goals del largo center».

«El Deportivo, no cabe duda, sostuvo un guarding hermético en el primer juego, no dejando tirar a nuestros jugadores muy cerca del goal. Ante tal guarding, tuvimos que tirar de lejos, y así fué como pudimos anotar algunos puntos. Shorty fué el único que logró encestar una canasta debajo del goal».

«En el segundo game, jugamos mejor, empleamos otra táctica, y tirando de lejos mantuvimos bien la anotación. Casi en las postrimerías del juego llegamos a ponernos a poca distancia, pero par de canastas nos dejaron sin aliento y tuvimos que ceder todo el terreno conquistado.»

«Pero les jugamos basket ball, y estoy seguro de que el sábado tendremos un gran chance en el floor del Vedado que es más amplio, pudiéndose efectuar mas jugadas».

«Otra cosa, el cambio de referee nos perjudicó grandemente. Portell Vilá deja pelear la bola mucho más que Argüelles y Carosa, con el resultado de que en los dos juegos se cantaron muy pocos jumps. Esto hizo que el Deportivo tuviese mejores oportunidades, por ser mas ligero que nuestro conjunto. Muchas veces esperamos que se cantase el «jump» y nos encontramos con que la jugada continuó sin alteración alguna. No queremos decir con esto que Portell haya actuado mal. Al contrario, estuvo muy bien en su puesto, pero no puede negarse que un cambio tan importante como ese en el conteo de las jugadas, altera por completo el juego de un team.»

El mismo player del Hispano que nos dijo todo esto, nos afirmó después que el Deportivo estaba en muy buena forma, y que la realidad es que no siente en nada la ausencia de Mike González y Puigpalat, que están enfermos.

«Billy Fernández se ha hecho un gran jugador. Está tirando admirablemente y gardea mucho»—nos dicen: «Su labor gustará mucho a los fanáticos de la Habana, como también ha de gustar el trabajo de Cueto. Este muchacho se lleva admirablemente con los veteranos y parece como si toda su vida hubiese estado jugando regular.»

«Ramiro Carlés, por su parte, se mantiene aun en envidiable forma y luce, sin discusión el mejor jugador cubano del momento. Gardea mucho, sostiene su poderosa velocidad y tira como un demonio. Es realmente el alma del Deportivo. Trujillo ha mejorado un sesenta por ciento y ahora, conociendo más de basket, resulta un hombre utilísimo al team.»

«Ramiro se lesionó en la frente en el segundo game, pero durante la semana podrá curarse a tiempo para aparecer el sábado por la noche en el Vedado».

«Enrique González merece toda clase de elogios por el trabajo que realiza con el Deportivo»—siguió diciéndonos el jugador hispanófilo. «Tiene a sus hombres en magnífico training, y todos le respetan, convencidos de que lo que él dice es ley. De este modo, el Deportivo se presenta siempre con inmejorable team work, y lleva a todos sus encuentros la mitad de la pelea ganada.»

«El Deportivo, no cabe duda, es el mejor team y debe ganar, pero las prácticas que hizo el Hispano le puso en inmejorables condiciones, y nosotros creemos que podremos hacer mejor papel aquí. No debe olvidarse que vamos a jugar en nuestro hombo, ante público amigo, que siempre representa una ayuda considerable.»

Terminando, el joven atleta del Hispano, nos aseguró que en los dos juegos celebrados en Cárdenas, Julio Fernández, Cardoso y Luis González jugaron horror, llevando el peso del game en todos los momentos.

Para este sábado, el Hispano contará con los servicios de Enrique Cartaya, el center regular, y esto, quieran que no, ha de servir de mucho a los Tigres para ofrecer una mejor exhibición.

M.E.C.D. 2016

PODRAN COMPETIR PROFESIONALES CON AMATEURS EN OHIO

LLEGARON POR LA VIA DE LOS CAYOS, LOPE TENORIO Y JIMMY REED

¿COMEZÓN EN LOS PIES?
Hay una temible infeccion—herpes—que comienza por ardor y grietas entre los dedos. ¡No se exponga! Use Absorbine, Jr. que mata esos microbios alivia y mejora. 4as
alivio pronto y seguro
Absorbine Jr.

SPORTS — DIARIO DE LA MARINA — SPORTS

AÑO CII — LA HABANA, MIERCOLES, 27 DE JUNIO DE 1934 — PAGINA ONCE

TOPICOS FUTBOLISTICOS

—Un optimismo muy peligroso.
—No hay que confiarse, eh!
—La colecta para Katzer.

(Por PETER)

¡La que se ha formado no es para describirlo! Los supporteres de Juventud Asturiana e Iberia no creen en la bondad del equipo forastero. Y de la misma opinión son los jugadores de esos equipos.

A nosotros, vamos a ser francos, no nos causa ninguna sorpresa esa actitud de los aficionados. No es la primera vez que la advertimos, ni será tampoco la última.

La verdad es que Juventud Asturiana e Iberia tienen mejor conjunto que el de los gallegos, y los hinchas se dicen: «Si ganó el Centro Gallego, ¿cómo nosotros no vamos a triunfar con más margen?» La deducción no está errada del todo, esta es la verdad, pero ¿acaso hay lógica en la mayor parte de los encuentros balompédicos? No. Y ale grémonos de que no la haya, porque el día que el deporte deje de ser una cajita de sorpresas, será cuestión de decidir los Campeonatos antes de que se efectúen los juegos.

No somos de los que vamos a creer imposible que la Juventud o el Iberia le ganen a los New York Americans. Ya dijimos que nuestra primera impresión sobre el once visitante, era la de que se trataba de un conjunto para ganar y perder con esos dos que quedan nombrados últimamente, que son, en la actualidad, los que más redondeado tienen sus líneas. Lo que sí creemos oportuno decir es que está bien que los supporters se hagan todas las deducciones que deseen, pero nos parece muy mal que compartan esa opinión los jugadores de Juventud e Iberia, y mucho menos sus respectivos entrenadores, pues esa confianza en el triunfo podría acarrearle a alguno de los dos teams, o tal vez a los dos, una desagradable sorpresa. Y decimos esto porque el conjunto que es nuestro huésped, no es nada extraordinario, pero aseguramos que tiene un cuadro bastante bueno, y un estilo de juego, muy práctico, para vencer.

Hay otro detalle que no queremos pasar inadvertido, y es el siguiente: Se ha entronizado una rivalidad sin límites entre los cuadros habaneros. La Juventud Asturiana, por lo que advertimos, va a querer derrotar a los visitantes por mayor score del que lo hicieron los gallegos, y si a mano viene, el Iberia va a querer superar, también, a gallegos y asturianos. Pero esta ambición podría muy bien dar al traste con la serie que tan buen inicio ha tenido para los locales. Convendría, pues, que desapareciera esa rivalidad y Juventud e Iberia saliera al field a triunfar, pero sin tener en cuenta la anotación, pues pudiera darse el caso de que al ver los nuestros la dificultad en vencer con abultado score, perdieran las esperanzas y entonces ser fácil presa de los forasteros. No hay que olvidar que este mismo detalle, creemos que fué cuando nos visitó el Racing de Madrid, dió muy malos resultados.

* * *

Karoly Katzer pensaba irse ayer para Hungría con su esposa e hijo, pero no ha podido ser, por no haberse recaudado la cantidad que necesita para hacerlo. Se ha visto, pues, forzado a posponer el viaje para el día 19. ¿Podrá hacerlo? Sus amigos y admiradores serán los que tendrán que contestar esta interrogación.

Katzer necesita unos $150.00 para hacer el viaje y a estas alturas no se ha llegado ni a los cien. Vamos a ver si se animan, señores fanáticos. Contribuyan a esta colecta, que Katzer se la merece. He aquí lo que hasta ahora se ha recaudado:

Colecta de los Juveniles en el Stadium «Cerveza Tropical», el domingo 24 de junio	$ 16.00
Constantino Moreira	„ 5.00
Fernando G. Mora	„ 5.00
Enrique F. Parajón	„ 5.00
Colegio de Belén	„ 5.00
Total	$ 36.00
«Carrito» (Fanático del Fortuna)	„ 1.50
Benjamín Fernández	„ 1.20
Un austriaco	„ 1.00
Luis Entrialgo	„ 1.00
José F. Campa	„ 1.00
Adriano Díaz	„ 1.00
Ramón Pérez	„ 1.00
Un desconocido	„ 1.00
José Currás	„ 1.00
Pedro Fernández Alonso	„ 1.00
Ignacio Montalvo Casas	„ 1.00
José G. Tenreiro	„ 1.00
Uno del «C. D. P. Fernández»	„ 1.00
Manuel F. Campa	„ 1.00
Manuel García	„ 1.00
Fernando Giménez	„ 1.00
Enrique G. Fraguela	„ 1.00
Florentino Nieto	„ 1.00
Herminio Trillo	„ 1.00
Fernando Noval	„ 1.00
Un fanático del D. Centro Gallego	„ 1.00
Ernesto Azúa	„ 1.00
Manuel Vila Otero	„ 1.00
Carmita Vila	„ 1.00
Victoria Caamaño	„ 1.00
Juan Molina	„ 1.00
Benigno Ferreiro	„ 1.00
Domingo Costoya	„ 1.00
Luis Crego	„ 1.00
A. Seoana	„ 1.00
Eugenio González	„ 1.00
Cándido Vázquez	„ 1.00
José M. Crespo	„ 1.00
Jesús López («Chutazo»)	„ 1.00
Joaquín Alonso (J. A.)	„ 0.60
Faustino Tarnos	„ 0.60
Fidel Cibeira	„ 0.60
Ovidio Vázquez	„ 0.60
Severino Peña	„ 0.50
Jesús Barros	„ 0.40
Un desconocido	„ 0.40
Urbiano López	„ 0.40
Salustiano Méndez	„ 0.40
«El Vizcaíno»	„ 0.40
José Pedreira	„ 0.40
Luciano García	„ 0.40
José Martínez	„ 0.40
Felipe Gama	„ 0.40
Nazario Guerreiro	„ 0.40
Rogelio Mallón	„ 0.40
«Montañés» (J. A.)	„ 0.30
Ernesto Rodríguez	„ 0.20
Un abecedario (R. V.)	„ 0.20
Arsenio Palacios	„ 0.20
Ramón Alonso	„ 0.20
Germán López	„ 0.20
Uno de la J. Asturiana	„ 0.20
José Dunjó	„ 0.20
Manuel Villaverde (Bebo)	„ 0.20
Francisco Piñón	„ 0.20
Palazuelos	„ 0.20
J. García	„ 0.20
José Parapar	„ 0.20
José M. Pérez	„ 0.10
Total	$ 83.40

DANNY McFAYDEN HIZO POSIBLE EL TRIUNFO DEL NEW YORK

Bien secundado por Gehrig, que pegó otro jonrón el veterano alcanzó una victoria

NEW YORK, Junio 26 (AP)—Danny McFayden, veterano lanzador de los Yankees, alcanzó esta tarde una buena victoria sobre los Medias Blancas de Chicago, derrotándolos con score de seis por dos en el tercer choque de la serie.

McFayden se mostró efectivo en todo el game, no habiendo permitido más libertades que la alcanzada por los Chisox en el segundo acto, cuando le anotaron dos carreras con tres hits.

El veterano outfielder Earl Combs, que trabajaba en el left field, tuvo que salir del juego al lesionarse la pierna. Estará fuera del line up por una semana por lo menos.

Gehrig bateó su 19 home run de la temporada.

El score:

CHICAGO

	V	C	H	O	A	E
Uhalt, rf.	4	0	0	0	0	0
Haas, cf.	3	0	1	2	0	0
Simmons, lf.	4	0	1	1	0	0
Bonura, 1b.	4	1	1	9	1	0
Boken, 2b.	4	0	1	3	2	1
Dykes, 3b.	4	1	1	3	4	0
Chamberlain, ss	4	0	3	1	6	0
Shea, c.	3	0	0	4	1	0
Lyons, p.	4	0	1	1	0	0
Swanson, x.	1	0	0	0	0	0
Totales	35	2	9	24	14	1

x Bateó por Shea en el 9o.

NEW YORK

	V	C	H	O	A	E
Combs, lf.	1	0	0	1	0	0
Saltzgaver, 1b.	4	2	3	0	2	0
Chapman, cf.	3	1	2	4	1	0
Gehrig, 1b.	4	2	2	11	1	0
Hoag, rf. y lf.	4	0	1	2	0	0
Dickey, c.	4	0	2	5	1	0
Crosetti, ss.	4	0	1	1	4	0
Heffner, 2b.	4	0	0	2	4	0
Mac Fayden, p.	4	0	0	0	1	0
Ruth, rf.	2	1	0	0	0	0
Byrd, rf.	0	0	0	1	0	0
Totales	34	6	11	27	14	0

Anotación por entradas:

White Sox	020	000	000	2
Yankees	301	010	10x	6

Sumario:

Carreras empujadas: Gehrig 3; Hoag, 2; Dykes, Lyons, Saltzgaver. Home runs: Gehrig. Two base hits: Gehrig, Bonura, Lyons, Dickey 2. Bases robadas: Saltzgaver, Chapman. Double plays: Crosetti a Heffner, a Gehrig. Struck outs: Por Mac Fayden 3; por Lyons 1. Bases por bolas: Por Mac Fayden 3; por Lyons 2. Passed ball: Shea.

He aquí los tres corredores más notables del atletismo en la actualidad. Bill Benthron, (en el centro), de la Universidad de Princeton, acaba de ganar sensacionalmente en la Costa del Pacífico, pero sus rivales le dan mucho que hacer en los eventos especiales donde compiten. Los rivales son Gene Venzke, a la izquierda, y Glen nCuningham, a la derecha.

LOS CARDENALES MUY AGRESIVOS

NEW YORK

	V	C	H	O	A	E
Moore, lf.	3	1	1	0	0	0
O-Doul, lf.	1	0	0	0	0	0
Critz, 2b.	5	1	4	0	2	1
Terry, 1b.	3	0	1	4	0	0
Grantham, 1b.	1	1	1	4	1	0
Ott, rf.	5	2	2	2	0	1
Jackson, ss.	3	1	1	1	2	0
Vergez, 3b.	2	0	1	0	0	0
Watkins, cf.	2	0	1	1	0	0
Leiber, cf.	3	0	1	2	0	0
Ryan, 3b.	5	1	1	3	2	0
Mancuso, c.	2	0	0	4	0	0
Richards, c.	3	0	0	3	0	0
Smith, p.	1	0	0	0	0	0
Bowman, p.	1	0	0	0	0	0
Castleman, p.	2	0	1	0	0	0
Totales	42	7	15	24	7	2

SAINT LOUIS

	V	C	H	O	A	E
Martin, 3b.	2	2	0	0	0	0
Whitehead, 3b.	1	0	0	1	1	0
Rothrock, rf.	5	1	3	3	0	0
Frisch, 2b.	4	1	1	1	2	1
Medwick, lf.	3	3	1	1	0	0
Collins, 1b.	5	3	4	6	0	0
Davis, c.	5	1	1	9	0	0
Fullis, cf.	4	0	1	3	0	0
Durocher, ss.	4	1	0	2	2	0
P. Dean, p.	5	1	2	0	0	0
Totales	38	13	13	26	5	1

Anotación por entradas:

New York	002	002	012	7
Saint Louis	404	050	00x	13

Sumario:

Empujadores: Collins 4; Fullis 2; P. Dean, Rothrock 2; Frisch, Davis 2; Critz, Terry, Jackson 2; Castleman, Grantham, Vergez. Three base: Medwick, Frisch, Davis. Homers: Jackson, Ott. Bases robadas: Critz, Fullis, Martin. Double plays: Durocher, Frisch, Collins. Quedados en bases: Saint Louis 9; New York 10. Base ballas: Smith 2; P. Dean 2; Bowman 6. Strike outs: P. Dean 5; Bowman 5; Castleman 1. Hits: Simth 5 en 2 innings; Bowman 6 en 3; Castleman 2 en 3. Perdedor: Smith

DEJARAN COMPETIR A LOS ATLETAS AMATEURS CON LOS ASES PROFESIONALES

TIFFIN, Ohio, junio 26. (AP.)—Se está estudiando aquí la posibilidad de que los atletas amateurs de la Conferencia de Ohio, que comprende siete grandes universidades puedan participar en competencias profesionales, jugando con y contra profesionales, sin que por ello pierdan su condición amateur. Todo estribará en que no reciban renumeración por sus servicios.

La idea de los líders de la Conferencia es conseguir que los atletas mejoren sus facultades al enfrentarse en competencias con los profesionales.

«Si en golf se sigue esa regla sin que nada anormal ocurra ¿por qué no ha de hacerse en los demás sports?» —dijo hoy Ira Wilson, del Heidle College.

SE JUGARA BUENA PELOTA EN EL CARD DEL SABADO

Los cuatro mejores teams de la Liga Social envueltos en el programa combinado

El próximo sábado los fanáticos que concurran a los magníficos terrenos del gran Stadium Cerveza Tropical, habrán de presenciar un brillante doble header a cargo de las novenas que ocupan los cuatro primeros lugares de la contienda.

Asociación Cubana y Deportivo Whiz tendrán a su cargo el primer juego, y Havana Electric y Acción Republicana, el segundo.

Seguramente el primer choque ha de resultar muy interesante, pues habremos de ver a Leo Ruisánchez, el ex player Caribe, contra Alberto Torres, uno de los mejores pitchers amateurs de Cuba.

El team de los «médicos, se ha de presentar utilizando los servicios del valioso player David Pérez. Leo tendrá una oportunidad más para lucir sus brillantes facultades, pero según dice otro ex player Caribe, Tino Argimón, sus muchachos se encuentran O. K., y con unas ganas locas de hacer saltar al gran Leo como un tapón de sidra y conectarle, tanto a él como a sus sustitutos, el suficiente número de hits para confeccionar tantas carreras les sean necesarias para salir con la victoria.

Alberto Torres y Juan Noa se han puesto a régimen, acostándose los muchachos tempranito, y haciendo ligeros ejercicios para estar en forma, pero Belito Alvarez, Falla, Guerra y Padilla, no creen en cuentos, y entre ellos cuatro pueden hacer salir a Torres por la «chimenea».

En el segundo turno jugarán los tranviarios del Havana Electric, que está con los nueve puntos, contra los «sargentos» de la Acción Republicana. El Havana Electric se ha reforzado con la entrada en su line up de los ex telefonistas Oscar Reyes y Manolo Domínguez, que no creen en que Boffil tenga esas bolas tan difíciles de batear, y el sábado van a tratar de demostrarlo.

Tomás de la Cruz ,otro de los pitchers estrellas de la Liga Social, será el encargado de lanzar por los tranviarios, y estos muchachos de tan brillante porvenir en el base ball nos han de dar un juego que hará época.

EL DOMINGO

El domingo, en los mismos terrenos, jugarán en el primer turno los vecinos de la simpática villa de Ariguanabo contra los Matervistas, que tienen una prolongada cadena de siete derrotas, y van... por la otra.

Collazo y Badell deben ser los pitchers, teniendo como sustitutos a Vázquez y Sierra.

El segundo turno lo cubren Víbora y Cultural, quienes han de dar un bonito juego, pues tienen sus fuerzas equilibradas y ambos aspiran al lugar de honor.

Llegó ayer Aramís del Pino con Lope Tenorio y Jimmy Reed; hoy llevarán los contratos firmados

Conjuntamente con el promotor de la Arena Cristal y los dos boxers, llegó también Armando Reina. Lope Tenorio viene dispuesto a batirse con todos juntos; está muy optimista

Eran las seis y trece minutos y el muelle del Arsenal estaba cuajado de las figuras más reperesentativas de nuestro mundillo pugilístico. Allí estaban Lefty uLois, el flamígero matchmaker de la empresa Cristal; Fernado Eguileor, el «Cosme de la Torriete» del gabinente de la Cristal.

Manolo Fernández, entrenador de prestigio, Kid Calixto, que quería ver de cerca a su antagonista del próximo sábado; Lincoln del Pino, Jefe de Contaduría Central de la Arena Cristal y los camaradas Ernesto Azúa, Adolfo Font, Bernardo Jiménez Perdomo y Beray Jimmy, asíduos de las peñas pugilísticas.

El correo floridano fué puntual, como de costumbre y a los veinte minutos vimos a Aramís del Pino, sonriente, desembarcar, en compañía de Armando Reina, el «Big Shot» de Tampa que le cantaba el oído una melodía «balijuística». Momentos después, Jimmy Reed, exhibiendo su nosquedad profesional y el famoso Lópe Tenorio, luciendo un «caminao» muy criollo, llegaban a nosotros.

Nos fijamos especialmente en Lópe Tenorio, el contrario de Calixto. El muchacho que brillado en Madison Square Garden, habla correctamente el español. Nos dijo que hace tiempo ansiaba veir a la Habana y que esperaba que sus notorios puños le proporcionaran la oportunidad de permanecer largo tiempo entre nosotros. Cuando le indicamos que para realizar semejante propósito, era necesario derrotar a los welterweights del patio, que eran de la calidad más «tough» y en número suficiente para amedrentar a un valiente, nos contestó que la valentía era su esencia y que además de eso, poseía los suficientes conocimientos para pelear con todos juntos en una sola noche.

El interviú fué rápido, pero tuvimos suficiente tiempo para aquilatar las condiciones del hombre que se enfrenta con Calixto este sábado. Púgil curtido en más de cien combates; con la experiencia que otorga el esfuerzo contra hombres de cartel y con una confianza que raya en la fanfarronería. Después de los enredos aduanales, nos dirigimos a la Casa Tarín, donde fueron sucritos los contratos para ser presentados mañana a primera hora en la Comisión de Boxeo.

SE DECIDIERON POR LA VIA DEL FORFEITED LOS GAMES DE BASKET DE AYER

Los dos matches de basket ball anunciados para ayer en los terrenos del Vedado Tennis por los clubs de la Liga Social no pudieron celebrarse. Dos de los clubs marcados para competir no comparecieron, razón por la cual ganaron los fives de Regla y Tropical por la vía del forfeid. Después, en una exhibición, salió vencedor el team de Regla con score de 55 por 23.

Resultado de los juegos de ayer EN LAS GRANDES LIGAS

LIGA NACIONAL

Boston, 5; Cincinnati, 1.
Filadelfia, 5; Pittsburgh, 4.
Pittsburgh, 4; Filadelfia, 1.
Chicago, 5; Brooklyn, 2.
San Luis, 13; New York, 7.

LIGA AMERICANA

New York, 6; Chicago, 2.
Detroit, 4; Filadelfia, 1.
Washington, 10; San Luis, 9.
Cleveland, 10; Boston, 2.

ESTADO DE LOS CLUBS

LIGA NACIONAL

Clubs:	G.	P.	Ave.
New York	41	23	.641
Chicago	39	26	.600
San Luis	37	25	.597
Pittsburgh	33	28	.541
Boston	33	29	.532
Brooklyn	26	38	.406
Filadelfia	23	40	.365
Cincinnati	19	42	.311

LIGA AMERICANA

Clubs:	G.	P.	Ave.
New York	38	24	.613
Detroit	39	25	.609
Washington	36	31	.537
Cleveland	32	28	.533
Boston	34	30	.531
San Luis	28	34	.452
Filadelfia	25	38	.397
Chicago	21	43	.328

JUEGOS SEÑALADOS PARA HOY

LIGA NACIONAL

Boston en Cincinnati.
Brooklyn en Chicago.
Filadelfia en Pittsburgh.
New York en San Luis.

LIGA AMERICANA

Cleveland en Boston.
Detroit en Filadelfia.
Chicago en New York.
San Luis en Washington.

FRONTON JAI-ALAI

—Miércoles de Moda.
—Gran función estelar.
—Partidos de Liga Grande.

RESULTADO OFICIAL DE LA FUNCION CELEBRADA ANOCHE

PRIMER PARTIDO

	Tantos
Román y Solá, blancos	25
Esquivel y Adolfo, azules	20

Ganador: BLANCOS.

PRIMERA QUINIELA

	Tantos.	Pagos.
1.—Millán	2	$ 9.77
2.—Salazar	2	6.01
3.—Ferrer	2	5.21
4.—La Paz	6	3.31
5.—Mir	2	4.60
6.—Hugues	2	4.11

Ganador: LA PAZ. $3.91.

SEGUNDO PARTIDO

	Tantos
Ferrer y Mir, blancos	30
Millán y Salazar, azules	25

Ganador BLANCOS.

SEGUNDA QUINIELA

	Tantos.	Pagos.
1.—Goyo	3	$ 5.95
2.—Sarmiento	3	5.95
3.—Aguiar	2	5.40
4.—Iturrino	2	7.43
5.—Morales	6	2.70
6.—Escarza	0	6.61

Ganador: MORALES. $2.70.

TERCER PARTIDO

	Tantos
Sarmiento y Escarza, blancos.	30
Aguiar y Goyo, azules	26

Ganador: BLANCOS.

PROGRAMA OFICIAL PARA LA QUE SE CELEBRARA, HOY, MIERCOLES 27 DE JUNIO DE 1934

(A las 8.30 p. m.)

PRIMER PARTIDO: a 25 tantos.—Román y Lasa, blancos; contra Iturrino y Solá, azules. A sacar los primeros del cuadró 9 y medio y los azules del cuadro 10 y medio, con ocho pelotas finas.

PRIMERA QUINIELA: a 6 tantos.—Hugues, Iturrino, La Paz, Ochoa, Paco y Creus.

SEGUNDO PARTIDO: a 30 tantos.—Creus y La Paz, blancos; contra Ochoa y Paco ,azules. A sacar, ambos, del cuadro 10, con ocho pelotas finas.

SEGUNDA QUINIELA: a 6 tantos.—Millán, Esquivel, Morales. Iturriaga, Aguiar y Goyo.

TERCER PARTIDO: a 30 tantos.—Morales y Goyo, blancos; contra Aguiar e Iturriaga, azules. A sacar, ambos, del cuadro 10, con ocho pelotas finas.

SEÑALAN LOS CRONISTAS SUS FAVORITOS PARA EL JUEGO DE «TODOS STARS»

NEW YORK, Junio 26 (AP).—La Asociación de Cronistas de Sports, reunida hoy en interesante mitin para acordar las selecciones de las dos ligas de baseball que han de enfrentarse el 10 del próximo mes de Julio en Polo Grounds, no ha marchado de acuerdo con el sentir de los fanáticos al hacer sus equipos estelares.

Lefty Grove, que es segundo en la opinión de los fanáticos, no aparece entre los cinco primeros pitchers que nombran los cronistas de sports. Vernon Gómez es el primero, seguido de Monte Weaver.

Los cronistas han escogido a Bob Johnson y a Al Simmons para el outfield, a pesar de que los fans no les han enviado votos. También han seleccionado a Pinky Higgins en preferencia de Jimmy Dykes, y a López sobre Hartnett en el catching de la Liga Nacional.

RESULTADO DE LOS JUEGOS DE LAS LIGAS MAYORES

LIGA NACIONAL

		C.	H.	E.
Boston	010 001 003	5	11	1
Cincinnati	001 000 000	1	6	1

BATERIAS: Frankhouse y Hogan; Freitas, Stout, Brennan y Lombardi.

(Primer juego)

		C.	H.	E.
Filadelfia	000 401 000	5	10	1
Pittsburgh	000 022 000	4	8	0

BATERIAS; Collins y Todd; Birkofer, Hoyt, Chagnon y Grace.

(Segundo juego)

		C.	H.	E.
Filadelfia	010 000 000	1	5	1
Pittsburgh	200 110 00x	4	3	0

BATERIAS: Halley, Todd y Todd; Lucas y Grace.

		C.	H.	E.
Brooklyn	010 000 001	2	9	0
Chicago	201 000 20x	5	9	0

BATERIAS: Benge, Carroll y López; Warneke y Harnett.

		C.	H.	E.
New York	002 002 012	7	15	2
San Luis	404 050 00x	13	13	1

BATERIAS: Smith, Bowman, Castleman, Mancuso y Richards; P. Dean y Davis.

LIGA AMERICANA

		C.	H.	E.
Chicago	020 000 000	2	9	1
New York	301 010 10x	6	11	0

BATERIAS: Lyons y Shea; McFayden y Dickey.

		C.	H.	E.
Detroit	001 010 020	4	8	1
Filadelfia	000 001 000	1	7	3

BATERIAS: Anker y Cochrane; Benton y Hayes.

		C.	H.	E.
San Luis	100 014 300	9	16	2
Washington	201 012 031	10	15	1

BATERIAS: Hadley, Knott, McAffee, Newson y Hemsley; Burke, Russell, McColl, Kline y Sewell.

		C.	H.	E.
Cleveland	001 004 014	10	15	0
Boston	100 000 100	2	6	3

BATERIAS: Huddin y Pytlak; Ostermuller, Walbery, Ferrell y Ferrell.

PERDIO CASANOVA SU PELEA EN MONTREAL

MONTREAL, Canadá, Junio 26 (AP)—Sixto Escobar, portorriquero, noqueó esta noche a Baby Casanova en el noveno round del encuentro firmado a 15 rounds que se efectuó hoy aquí, habiendo declarado la Comisión de Boxeo de Montreal campeón bantam weight del mundo al ganador del combate.

Se han aprovechado los Yankees jugando contra los White Sox

—Patinaron los Red Sox y fueron al sexto lugar.
—Ha llegado un Tenorio, que vale lo menos dos.

(Por PETER)

Los Yankees dieron una ventaja de tres carreras a McFayden y éste pudo hacerle dos carreras en el segundo inning en el que le bateraron cuatro hits, siendo dos, tubeyes, de Bonura y Lyons. También en el cuarto inning le ligaron dos hits, pero con un batazo de Shea se confeccionó un double play; en el séptimo le dieron otra vez dos hits seguidos, pero ya había dos outs, y el tercero, fué de Bonura que no pudo hacer otra cosa que machucar la pelota delante de Dickey, quien afrijoló al bateador en la esquina de Gehrig.

Los Yankees, después de un out, en el inning de apertura, dieron cuatro hits consecutivos, uno de ellos de dos bases, de Gehrig, para hacer tres carreras. Prácticamente desde este momento el juego fué para la nevera de McCarthy, pero en el tercer acto Lou Gehrig puso la pelota del tamaño de un corojo; en el quinto, Babe Ruth anotó por dos bases por bolas, un passed y una bola ocupada y en el séptimo, Saltzgaver anotó «la de la puntilla» con dos hits, un fly au outfielder y un doble robo combinado con el veloz Chapman, después de dos outs.

Por lo visto, los Yankees se han aprovechado bien con el Chicago. Ruffing ganó el primero 5x0; Broaca el segundo, 13x2, y McFayden el de ayer, 6x2. ¿Hoy seguirá el «abuso»?

—Dividieron honores Phillies y Piratas; los Braves no encontraron dificultad con las curvas de Freitas; Warneke le dió un triunfo más a los Cubs y los Pájaros le tiraron a las escopetas, es decir, los Cardenales vencieron a los Gigantes.

—Los Indios derrotaron con ancho score a los Red Sox; los Tigres también ganaron y los Senadores vencieron en el inning de recoger los bates.

—Como resultado de todos estos encuentros, y a pesar de que los Cardenales ganaron también, los Cubs pasaron al segundo lugar de la Liga Nacional, mientras los Red Sox dieron un bajón que fueron a parar del tercero al sexto lugar, en la Americana.

Ha llegado un Tenorio que vale lo menos, dos. Y el sábado, cuando se enfrente contra Kid Calixto, podremos decir, si a éste se le puede llamar Don Luis.

Ambos personajes se han dado la cita: a las dos, en la Comisión, a las nueve, en la Cristal.

Jim Londos, el famoso luchador griego, es el nuevo Campeón heavy. Derrotó a Joe Browning, el lunes, en el Madison Square Garden, por medio de una llave voladora después de setenta minutos.

El ex-Campeón había dicho que vencería a Londos para obligarlo a volver a su antiguo oficio de dependiente de restaurant.

Pero el griego contestó, también por medio de los periódicos, que Browning, para derrotarlo a él, tenía primero que comer en esos restaurantes muchas aceitunas, queso y vino de Grecia.

Ahora que, en estas cuestiones de lucha, a nosotros ya no nos las dan ni con queso. A lo mejor dentro de un año, vuelve la corona a manos de Browning.

Por el momento, se dice que Londos dejará el sport del colchón e irá a Grecia a ocuparse en estudios de antigüedades.

Esto por lo menos, nos dice George G. Klukiniotis, un griego que es un admirador del famoso luchador, pero es que precisamente en la lucha, pensamos nosotros, es donde mejor podía estudiar Londos sobre antigüedades.

De todas maneras, nos satisface que se haya celebrado un Campeonato Mundial de Lucha, aunque nadie se haya enterado. De esta manera podría ponerse de actualidad el deporte entre nosotros, y así no quedaría tan en falso el Comité Olímpico Cubano al desplazar a El Salvador un team de luchadores dejando en la Habana el balompié.

CONTESTA EL COMITE OLIMPICO A LA ASOCIACION NACIONAL DE FOOT BALL

Explica por qué razón se ha excluído al popular deporte español del programa cubano de los Terceros Juegos. Anuncia, empero, que realizará esfuerzos para remediar el mal

Miguel Angel Moenck, destacado miembro del Comité Olímpico, nos ha enviado para su publicación, la siguiente carta:

Sr. Presidente de la Asociación de Foot Ball de la República de Cuba, Manzana de Gómez núm. 226.

Ciudad.

Muy señor mío:

La Junta Nacional de los Juegos Deportivos Centroamericanos en sesión celebrada en el día de hoy tuvo conocimiento del escrito de protesta de esa Asociación, dirigido al Comité Nacional Olímpico de Cuba, por la exclusión del deporte de Balón Pie del equipo atlético que representará a Cuba en los Terceros Juegos Deportivos Centroamericanos, de cuyo contenido ha quedado bien impuesto.

Reconoce la Junta Nacional, que esa Asociación de su digna presidencia, como la casi totalidad de las entidades deportivas cubanas; cooperó para que el Gobierno votara el crédito para que Cuba participara en los Terceros Juegos Deportivos Centroamericanos, y por ello le está muy agradecida.

La Asociación de Foot Ball no debe ignorar que el crédito concedido resulta insuficiente para llevar a El Salvador un equipo integrado por atletas de los distintos deportes incluídos en el programa de esa justa Internacional. Por esa causa la Junta Nacional al hacer su presupuesto tuvo que excluir varios deportes como remos, volley ball, boxeo, competencias ecuestres y de adiestramiento, polo y balón pie.

Teniendo en consideración que el fin principal en la creación de los Juegos Deportivos Centroamericanos, Suramericanos, del Africa del Sur del extremo Oriente, etc., celebrándose dos años antes de los Juegos Olímpicos mundiales, es levantar y preparar el entusiasmo y atletas de todas las naciones en los deportes que se practican en esas Olimpíadas, y sin analizar los motivos que han originado la exclusión del balón pie de las competencias olímpicas, es un hecho indudable que no existe actualmente en esos programas, y si a ello añadimos la situación de los mejores jugadores que representaban a Cuba a principios de este año en las competencias mundiales de balón pie, después de su viaje a México, y descalificados por ustedes como profesionales, según ha señalado nuestra prensa capitalina, hemos creído que otros deportes con sus atletas de primer orden en las filas amateurs, incluídos en los programas olímpicos mundiales, y pudiendo representar dos o tres deportes con igual número de atletas como es el de natación y el de basnet ball para damas, debían tener prioridad sobre el balón pie por las razones expuestas anteriormente.

No obstante las anteriores manifestaciones, la Junta Nacional está gestionando la ampliación nndel crédito concedido, bien por el Gobierno o por otras entidades, para llevar a El Salvador un equipo de balón pie, siempre que el conjunto que se pueda formar en la actualidad cuente con el entrenamiento, conocimiento del deporte, sean cubanos y se pueda certificar su condición de amateur, de acuerdo con la resolución del Congreso Olímpico de Berlín de 1930.

De usted respetuosamente,

Junta Nacional de los Juegos Deportivos Centroamericanos.
Miguel A. Moenck,
Presidente.

LUKE SEWELL FUE VICTIMA DE UN TERRIBLE DEAD BALL

WASHINGTON, Junio 26 (AP)—Luke Sewell, catcher de los Senadores de Wáshington, fué víctima hoy de un terrible dead ball por parte del pitcher Hadley, del San Luis, teniendo que abandonar el field en brazos de sus compañeros.

COMPETIRAN LOS SPENCER EN LA JUSTA DE NATACION QUE SE DARAN EN INDIANA

NUEVA YORK, junio 26. (AP). Los tres hermanos Spencer, Leonard, Walter y Wallace, campeones de natación, con numerosos records del mundo, han anunciado hoy hallarse en condiciones para las campetencias libres de la Unión Atlética Amateurs Americana que se ofrecerá en la próxima semana en Indiana Point.

Los hermanos Spencer espera imoner un nuevo record en el meddley swin.

UN PITCHER DERECHO PARA LOS ATLETICOS

FILADELFIA, Junio 26 (AP)—Clarence Leroy Vaughn, joven atleta de la Academia Naval de Annapolis, ha abandonado hoy la marina para unirse al equipo de los Atléticos de Filadelfia en calidad de pitcher.

BACARDI
CERVEZA HATUEY
MALTA HATUEY

M.E.C.D. 2016

EL MERCADO DE CRUDOS EXPERIMENTO BAJA DE 3 PUNTOS CON RELACION AL DIA ANTERIOR

Se hicieron ventas de Cuba a 1.65 costo y flete, y de Pto. Rico a la base de 3.15 Ctvos.

Los azúcares para entregas futuras siguieron la tendencia de los de costo y flete, quedando al cierre de 1 a 2 puntos más bajos que el cierre del lunes. El refinado no experimentó cambio

Diríase que la actitud de los compradores, de no pagar los precios que el lunes pedían los tenedores —1.70 los de Cuba y 3.20 los de Puerto Rico, hizo que éstos ofrecieran a precios más bajos. Así que a la apertura ayer del mercado de crudos para prontas entregas, había disponibles tres cargamentos de Cuba, para arribar en distintas fechas del próximo mes, a 1.65, costo y flete; y 39.000 sacos de Puerto Rico, para arribar el 13 de Julio, a la base de 3.15. A este precio parecía obtenibles crudos de Filipinas ex-almacén New York.

La primera venta reportada ayer, consistió en 4.250 toneladas de Puerto Rico, para comenzar a cargar el 16 de Julio, a la base de 3.15, a la refinería Godchaux, de New Orleans.

Otra venta de 3.000 toneladas de Cuba, para despacho en agosto, a 1.65 costo y flete, a la mencionada refinería de Godchaux.

Después del cierre de la Bolsa del Azúcar de New York, se reportó esta otra venta: 21.000 sacos de Cuba, para embarcar en julio, a 1.65 costo y flete, a la Imperial Sugar.

Las existencias de crudos en los almacenes afianzados de New York, eran ayer las mismas que el día anterior: 1.277.855 sacos.

La cotización «spot» de Willet and Gray el día veinticinco, 3.15.

LOS FUTUROS.—Los futuros siguieron la tendencia del crudo, y bajo los efectos de la liquidación de cuentas al alza y toma de utilidades, empezaron a aflojar hasta acusar pérdidas netas de 1 a 3 puntos en los momentos de la tarde. Las casas comisionistas estuvieron comprando. El volumen fué ligero y típico de los mercados siguientes a un movimiento en el refinado.

	Cierre el 25	Cierre el 26
Enero	1.80	1.79
Marzo	1.85	1.86
Mayo	1.90	1.90
Julio	1.64	1.62
Septiembre	1.70	1.69
Diciembre	1.78	1.79

Las ventas durante la sesión de la Bolsa, sumaron 49.250 toneladas.

EL REFINADO.—Sostenido y sin experimentar cambio alguno, abrió el mercado del refino ayer. Durante el día actuó en igual tono. Fueron moderadas las extracciones.

MERCADO DE LONDRES. — Influenciado por la liquidación de agosto, en la Terminal, el Mercado de Londres siguió ayer débil. Había ofertas de azúcares en manos de operadores, al equivalente de 0.94½, libre a bordo Cuba. Las cotizaciones de la Terminal son éstas:

	Cierre el 25	Cierre el 26
Julio	4/10	4/9
Agosto	4/1013/4	4/9-3/4
Septiembre	4/11.1/2	4/10-1/4
Octubre	4/11-3/4	4/10-1/4
Diciembre	5/1-1/4	5/-1/4
Marzo	5/3-1/2	5/2-1/2
Mayo	5/5	5/3-3/4

LA DISTRIBUCION.—La distribución de azúcar en los EE. UU. durante los 5 primeros meses de 1934, (Enero a Mayo inclusives), ascendió a 2.332.079 toneladas de 2240 lbs., valor azúcar crudo, comparado con 2.406.901 toneladas durante igual período de tiempo el año próximo pasado; una baja de 74.822 toneladas, o aproximadamente el 3.1%, según cálculos preliminares de Lamborn y Co., Inc., de New York.

La distribución de azúcar de remolacha fué de 663.139 toneladas de 2240 lbs., valor azúcar crudo, comparado con 541.516 toneladas durante igual período de tiempo el año próximo pasado; un aumento de 121.623 toneladas, o el 22.5%.

La distribución de azúcar de caña fué de 1.668.940 toneladas; una baja de 196.445 toneladas, o el 10.5%.

TABACOS AL NATURAL

REPUBLICANOS 10¢

NACIONALES CHICOS 10¢

ROMEO Y JULIETA

AGUSTIN MENENDEZ
AGENTE GENERAL
Virtudes 128 B.
HABANA.

DE VENTA EN TODAS LAS VIDRIERAS

DE VENTA EN TODAS LAS VIDRIERAS

Se reunió el Comité Conjunto de Corporaciones Económicas tomando importantes acuerdos

Se concedió una licencia al Sr. Rafael Palacios. Se trató sobre el proyecto de impuestos

Ayer martes, celebró sesión extraordinaria el Comité Conjunto de Corporaciones Económicas, con la asistencia de la casi totalidad de sus miembros.

Se leyó el acto de la sesión anterior, la cual fué aprobada en su totalidad.

El señor Rafael Palacios, que empezó presidiendo la junta, notificó que necesitaba de una licencia de sesenta días por tener varios asuntos urgentes que atender, y verse precisado, por tal motivo, a hacer varios viajes al interior de la República.

Se le concedió al señor Palacios la licencia que solicitó y pasó a presidir la junta, de acuerdo con el Reglamento que así lo estatuye, el señor Antonio Antón, primer vicepresidente del mencionado Comité Conjunto.

Se leyó una comunicación dirigida por la Asociación de Comerciantes en Muebles y sus Similares de la Habana, en la cual felicita al Comité Conjunto de Corporaciones por la campaña que viene librando en pro del proyecto de ley sobre sustitución de impuestos. En esta misma comunicación se acuerdo reiterarle la confianza a los delegados de esa Asociación, señores José Castro y José Vilariño, por estar altamente satisfechos de la labor que vienen desarrollando en el seno del Comité.

Depando varios asuntos sobre la mesa, después de algunas discusiones, se acordó suspender la sesión, por ser las siete de la noche, para el próximo jueves, a las cuatro de la tarde.

GODOY & MALARET
SEGUROS Y FIANZAS
(Insurance and Bonding)
Teléfono M-9866
AGUIAR 77
HABANA, CUBA

TABACO

Unos ochocientos tercios de varias tripas d Remedios, de las cosechas del 32 y 33, pasaron de manos durante el día de ayer. Dos firmas exportadoras son compradoras de esos tabacos. Manufactureras locales empiezan a comprometer capas de la nueva cosecha. También siguen en el mercado, interesados en esas clases, los manufactureros del Norte, o las firmas que para ellos compran.

LAS ENTRADAS DE RAMA

Un tercio ni una paca entró ayer por los patios de los ferrocarriles. En camiones habían recibido:

De Sancti Spíritus, J. B. Díaz y Compañía, 75.

De San Juan y Martínez, J. González y Compañía, 47.

LOS TOTALES EXPORTADOS

Las exportaciones de tabaco en rama, despalillado y recortes en los cinco primeros meses del presente año, fueron menores en cantidad de kilógramos, pero de más valor que las hechas en igual período de 1933.

Las cantidades exportadas fueron: 37.553 tercios, 4.351 barriles y 19.450 pacas, con un peso total de 3.665.499 kilógramos y un valor de $3.743,204. En igual período del año pasado: 42.056 tercios, 5.034 barriles y 19.573 pacas, que pesaban 3.956.775 kilgs, y valían $3.625.675.

Bolsa de Nueva York

Cotización oficial al cierre de ayer, en la Bolsa de New York, recibida por el hilo directo de Fenner and Beane

ACERO.		Mack Truck	26¾
Am. Rolling Mills	19½	Murray Corp	7
Beth. Steel	34½	Nash Motors	16⅛
Byers (A.M.) Co	22¾	Packard Motor	3¾
Mc. Kees Tin Plate	87½	Studebaker	4⅛
Nat-l Steel	40⅜	Timken Roller	31¼
Repub Steel	16½	U. S. Rubber	18¾
U. S. Steel	40	TABACOS.	
Vanadium	21¾	Amer. Sumatra	18
ALIMENTOS.		Amer. Tobacco B.	77½
Om. Beet Sugar	12¾	Cons. Cigar	9½
Am. Sugar	65	Gen. Cigar	42⅞
Armour Ill. A	6¾	Ligg and Myer B.	97½
Armour Ill. Pfr	68	Reynolds Tob B.	46½
Borden Co	26⅜	QUIMICOS.	
Canadá Dry	21½	Air Reduction	101
Coca Cola	125½	Allied Chem	137
Corn Pro. Ref	67⅞	Amer. Com. Alc	35
Cuban Amer. Sugar	8¼	Col Carbon	72½
Gen. Foods	32	Comm. Solvents	22⅞
Grt. West Sugar	34	Du Pont de N.	90⅝
Manatí Sugar Pfr	—	Freeport Texas	31⅞
Nat. Biscuit	35¼	Lambert Co (The)	25½
Nat. Dairy Prod	18⅛	Nat. Dist. Prod	24¼
Stand. Brands	20½	Texas Gulf	33¾
South Porto Rico	36	Union Carbide	42½
United Fruit	71	U. S. Ind Alcoh	42
AVIACION.		METALES.	
Aviation Corp	6⅜	Alaska Juneau	20¾
Curtis Wrigth Corp	3⅛	Amer. Metal	22
Bendix Aviation	15	Anaconda	15
Douglas Aircraft	20¼	Cerro de Pasco	42
North Amer Aviat	4⅝	Dome Mines	45½
Sperry Corp	8½	Howe Scund Co	54½
United Aircraft	18⅝	Int. Nickel	25⅞
F. CARRILES Y EQUIPOS.		Kennecott	21½
Atchison	60¼	Mc Intire P. Mines	49⅝
Atlan. Coast Line	40½	U. S. Smelt and Ref	129
Balt and Ohio	24	TIENDAS.	
Canadian Pac	14⅞	Kresge S. S.	18½
Ches and Ohio	43	Kroger Gr and Bk	31
Cons. de Cuba Pfr	3⅛	R. H. Macy and Co	41¼
Del and Hudson	56	Montgamery Ward	28¾
Del Lack and Western	23½	Penney J. C.	56½
Erie	18¾	Safeway Store	49¾
Great. Northern Ry	22⅝	Sears Roebuck	42⅝
Illinois Central	25½	Woolworth	50¾
Northern Pac	25	SERVICIOS PUBLICOS.	
N. Y. Central	30⅛	Amer. and Foreign Pow	8½
Penn. R .R.	31	Amer. Power and Lght	7¾
Southern Pac	24¼	Amer. Tel and Tel	114
Southern Ry	25¾	Amer. Water works	20¼
Union Pacific	123¼	Bklyn-Man	37⅞
Amer Car and Fdy	21¾	Columbia Gas	14
Amer Locomotive	24	Com and South	2⅛
Baldwin Locomotive	10¾	Cons. Gas	34
Gen. Ry. Signal	32½	Elec. Power and Light	6⅞
Pullman Inc	49¼	Interborough R. T. Co	7⅞
St. Louis and San Fran	2¾	Int. Tel and Tel	13⅜
PETROLEOS.		Nat. Pow and Light	10½
Amerada Corp	49⅞	Nor. American	17¾
Atl Refining	25⅜	Pub. Serv. N J.	36½
Cons. Oil	10¼	Standard Gas	11½
Ohio Oil	19⅜	United Corp	5⅜
Houston Oil	11⅝	United Gas and Imp	16½
Philips Petro.	19¾	Western Union	46
Pure Oil	17¼	MISCELANEAS.	
Seab. Oil of Del	10	Adams Express	8½
Texas Corp	32¼	Allis. Chalmers	16⅜
Tide Water Oil	23⅞	Amer. Can	98
Socony Vacuum	12	Amer. Mch and Fdy	14½
Stand. Oil N. J	16⅛	Amer Radiator	14
Stand. Oil Cal	44	Burroughs Add	13⅞
	34⅞	Case J. I.	50¾
		Caterpillar T. C.	27
		Celanese Corp	25¼
		Com. Inv. Trust	54½
		Congol. Nairn	27¾
		Continental Can	78¾
		Deer and Co	20½
		Eastman Kodak	99
		Fox Film Corp	13¾
		Foster Wheel	15¼
		Gen. Asphalt	18⅜
		Gen. Electric	20¼
		Gillete	10½
		Int. Businnes	141¼
		Inn Cement	25¾
		Int. Harvester	33
		Johns Manville	53
		Kelvinator	17
		Lehman Corp	66½
		Libby Owen	30¾
		Liquid Carb	27⅞
		Loews Inc	29⅝
		Nat. Cash Reg	16⅞
		Otis Elevator	15⅝
		Procter and Gam	36
		Radio Corp	7¼
		Radio KK.th	2¼
		Remington Rand	10⅝
		Simmons Co	16¼
		Warren Brothers	9¾
		Warner Brothers	5½
		Westinghouse Elec	36⅞
		BANCOS.	Comp. Vend.
		Chemical	40⅛ 41⅝
		Nat-l City	26⅞ 28⅛
		Chase Nat-l	26⅝ 27⅝
		Bankers Trust	62⅝ 63⅞
		Irving	16½ 17½
		Guar nty	361 366
		Royal Bank	145 148
		F. N. B. Boston	33¾ 34¾

Cotizaciones

NUEVA YORK, junio 26
Cotizaciones de hoy en la Bolsa de Nueva York:

Acciones: 617.590

Bonos $10.331.000

COTIZACION DE LA PESETA

La peseta española se cotizó al cierre del mercado ayer, a razón de 7.29.92 por dólar.

COTIZACION DEL FRANCO

El franco francés se cotizó ayer al cierre del mercado a razón de 15.15 por dólar.

COTIZACION DE LA LIBRA

La libra esterlina se cotizó ayer en el mercado local a $5.03.1|2.

HABANA CLEARING HOUSE

Las compensaciones de cheques entre los Bancos asociados al Habana Clearing House, ascendieron en la liquidación de ayer a la suma de $1.408.795.26.

CAMBIOS

Tipos de venta al cierre de ayer, en Bancos de esta capital:

New York, cable	1/10P.
New York, vista	1/10P.
Londres, cable	5.03¾
Londres, vista	5.03½
Madrid, cable	13.70
Madrid, vista	13.69
París, cable	6.60
París, vista	6.59
Italia, cable	8.57
Italia, vista	8.56
Bélgica, cable	23.41
Bélgica, vista	23.40
Alemania, cable	38.90
Alemania, vista	38.85
Hong Kong, cable	37.35
Hong Kong, vista	37.30
Toronto, cable	⅛P.
Toronto, vista	⅛P.
Buenos Aires, cable	25.05
Buenos Aires, vista	25.00
Amsterdam, cable	67.90
Amsterdam, vista	67.85
Zurich, cable	32.54
Zurich, vista	32.52

CAMBIOS EN NEW YORK

Cierre ayer por el hilo directo de Luis Mendoza y Compañía:

Libra	5.02⅞
Franco	6.59½
Pesetas	13.76

hora del Detallista

trasmisiones diarias de 1 a 2 p. m.

LA VOZ DE LAS ANTILLAS
595 Kilociclos

DIRECTOR:
Dr. FELIPE RIVERO

Bolsa de la Habana

Cotización oficial al cierre de ayer, a las 2.30 p. m. en la Bolsa de la Habana

Bonos y Obligaciones

	Comp.	Vend.
República de Cuba:		
Speyer, 1904	95	100
Deuda Int., 1905	61½	62¾
Cuatro y medio, 1909	70½	82
Morgan, 1914	94	102
Morgan, 5½, 1923	77½	82
O. Públicas, 5½, 1945	30	31¼
Oblig. oro, 5½, 1935	22	—
Recibos de Depósitos de Obligaciones oro	12	—
Azúcar, 5½, 1940	84	—
Rep. Cuba, Morgan (Seriados) 5½% — 1927:		
G. Vence 1 de julio 1934	74	—
I. Vence 1 de julio 1936	60	—
J. Vence 1 de julio 1937	55	—
Ayunt. Hab. 1a. Hip.	88	110
Ayunt. Hab. 2a. Hip.	94	110
Centro Asturiano	30	—
Banco Territorial Ser. B	15	—
Cervecera	25	35
Cervecera (Obli. no hip.)	8	—
Gas	92	—
Hav. Elec. (Consol.)	40	—
Hav. Elec., Debentures (Oblig. no hip)	8	9¼
Edificio La Metropolitana, S. A.	15	—
Mercados de Abasto y Consumo 1a. hip.	30	50
Nueva Fáb. de Hielo	80	—
Papelera Serie B	75	—
Teléfono	67	—
Unidos	15	—

Acciones

	Comp.	Vend.
Banco Territorial	2	—
B. Territorial (Benef.)	⅛	—
Cervecera	27	50
F. C. Consolidados de Cuba, P.	3	4
Cuba, R.R.	5½	8½
Fibras y Jarcia	10	—
Hav. Elec. Utilities Co., P. 6x100	18¼	20
Hav. Elec. Utilities Co., P. 5x100	7⅛	12
Hav. Elec. Railway Co., preferidas	4½	—
Hav. Elec. Railway Co., comunes	1	2
Jarcia, P	21	—
Jarcia P. Ex-Div. en acciones	22	—
Jarcia, C	4½	6
Licorera de Cuba	5	8
Metropolitan Auto	97	—
Naviera, P	—	—
Naviera, C	1	—
Nueva Fábrica de Hielo	100	—
Nueva Fábrica de Hielo, beneficiarias	19½	—
Perfumería, P	2½	—
Perfumería, C	⅝	—
Pesca, P	20	—
Pesca, C	4	—
Teléfono, P	27	34
Teléfono, C	8	—
Unidos	3	4½
Unión Oil	1	6

COTIZACION A UN MES FECHA

Ayer, a las 3.30 de la tarde

Bonos y Obligaciones

	Comp.	Vend.
República de Cuba:		
Speyer, 5 por 100	94	100
Deuda Int.	62	—
Speyer, 4½ por 100	70	84
Morgan, 5 por 100	93	103
Morgan, 5½ por 100	77½	83
O. Públicas, 1945	30	32
Oblig. oro	21	—
Recibos de Depósitos de Oblig. oro	10	—
Azúcar	—	84
Julio 1934, G. Morgan	74	—
Julio 1935, H. Morgan	—	—
Julio 1936, I. Morgan	60	—
Julio 1937, J. Morgan	55	—
Ayuntamiento, 1a.	80	—
Ayuntamiento 2a.	80	—
Centro Asturiano	35	—
Cervecera Inter.	25	35
Cervecera Inter. (Oblig. no hipt.)	8	12
Gas y Electricidad	90	100
Hav. Elec. Railway Co.	40	44
Hav. Elec. Ry. Com., (Oblig. no hip.)	8	10
Jarcia de Matanzas	90	—
Nueva Fábrica de Hielo	85	97
Papelera Cub., Ser. B	75	—
Cuban Telephone Co.	68	—
Unidos	17	—

Acciones

	Comp.	Vend.
Cervecera Inter.	30	50
F. C. Consol. (Pref.)	3	4
Cuba Railroad, Pref.	5½	8½
H. E. Utilities, Prefs.	18¼	22
H. E. Utilities, Pretes.	7	10
Hav. Elec. Ry. Co., P.	4½	7
Jarcia, pref.	25	—
Jarcia, Ex-Divdo. en acciones	25	—
Jarcia, com.	5	—
Licorera de Cuba	5	10
Navera, Preferidas	10	—
Naviera, com.	1	—
Nueva Fábrica de Hielo	100	—
Nueva Fábrica de Mielo, beneficiarias	19	—
Teléfonos, pref.	25	35
Ferrocarriles Unidos	3½	4½
Unión Oil Co.	1	—

VALORES

Actuaron muy firmes, y con tendencia alcista, los bonos de Obras Públicas en el mercado local de valores durante el día de ayer. Los de la Deuda Interior también ofrecieron firmeza y experimentaron mejoría. Sostenidas estuvieron en todas las cotizaciones las otras emisiones del Estado.

Las preferidas de la Havana Electric Utilities declinaron, operándose en la cotización oficial en cincuenta al tipo de 20.

Los servicios públicos e industriales, actuaron pesados.

El mercado cerró mejor impresionado y denotando firmeza en general.

Las operaciones en privado fueron varias, principalmente con bonos de Obras Públicas, que vuelve a ser el eje de la especulación.

La disposición de fondos en el Banco del Canadá, es para el pago de los intereses de las láminas el Ayuntamiento.

EL INSTITUTO CUBANO Y LOS MIEMBROS COLONOS

Mañana celebrará sesión el Instituto Cubano de Estabilización del Azúcar, con el objeto de estudiar varios asuntos y darle posssión a los señores Edel Farrés y Raimundo Rodríguez López, nuevos miembros del mencionado organismo que, representando en el mismo a los colonos, sustituyen a los señores Ramiro Areces y Arturo S. Berrayarza.

La Corporación Exportadora Nacional de Azúcar se reunirá hoy para celebrar la sesión que fué suspendida la semana pasada.

MERCADO DE GRANOS

Cierre ayer en Chicago, por el hilo directo de Luis Mendoza y Compañía:

Trigo:	
Julio	90
Septiembre	90¾
Diciembre	91⅞
Maíz:	
Julio	56⅞
Septiembre	53¾
Diciembre	59½
Avena:	
Septiembre	42
Diciembre	43
Trigo Winnipeg:	
Julio	77¾
Octubre	79
Diciembre	80¼
Centeno:	
Diciembre	68⅝

MERCADO DE METALES

Cierre ayer por el hilo directo de Luis Mendoza y Compañía:

Cobre	7.90 a 7.95
Nickel	35
Plata	45¼
Plomo	4.00
Zinc	4.55

MERCADO DE PIELES

Cierre ayer por el hilo directo de Fenner:

Septiembre	8.55 nom.
Diciembre	8.90 comp.
Marzo	9.20 comp.
Standard nuevo:	
Septiembre	9.35 comp.
Diciembre	9.65 9.75
Marzo	9.95 Tdg.

MERCADO DE MANTECA

Cierre ayer en Chicago, por el hilo directo de Luis Mendoza y Compañía:

Julio	6.47
Septiembre	6.90
Diciembre	7.12
Granel	6.00

COMPANIA CERVECERA INTERNACIONAL, S. A.

SECRETARIA

Por acuerdo de la Junta Directiva de la Compañía Cervecera Internacional, S. A., se convoca a los accionistas de la misma para la Junta General Ordinaria que deberá celebrarse el día 29 del actual a las 2 en punto de la tarde, en las oficinas de la Compañía en la Fábrica, en Puentes Grandes.

Sólo tendrán derecho a asistir a la Junta los accionistas por acciones únicas que lo fueren con treinta días de anticipación a la fecha señalada.

Habana, Junio 22 de 1934.

M. J. MANDULEY.
Secretario.

GANANCIAS Y PERDIDAS DE LAS EMPRESAS AMERICANAS

Chicago, Milwaukee, St. Paul & Pacific, en la semana finalizada el 23 de Junio, cargó 24,000 vagones, contra 23,200 en la semana anterior y 24,700 en el mismo período del año pasado. Canadiam & North West, 24,100, contra 23,500 y 22,780.

American & Hawaiian S. S. Co., en los 5 meses finalizados el 331 de Mayo, sufrió una pérdida neta de $73,000 contra pérdida neta de $17,600 en 1933. La utilidad de Mayo fué de $93,000 contra utilidad de $57,000 el año pasado.

International Printing Ink declaró su dividendo trimestral ordinario de $1.50 sobre las acciones preferidas.

Eléctric Power & Light Corp-n, en el año finalizado el 31 de Mayo sufrió una pérdida neta de $1.100,000 contra utilidades de $1.447,000.

Dominios Stores Ltd., en las cuatro semanas terminadas el 16 de Junio, vendió un 11.6% menos que en la anterior.

La directiva de Wilson & Co., tiene en estudio un plan de reorganización capitalica.

American Writing Paper carece de efectivo suficiente para pagar el 1 de Julio los intereses de los bonos de su primera hipoteca. Opina la directiva que es de imperiosa necesidad reorganizar la compañía y ello puede hacerse de manera altamente satisfactoria bajo la nueva Ley de Quiebras. Y ha sido presentada ante los tribunales federales de Massachusetts la correspondiente solicitud.

Según el Instituto Americano del Hierro y el Acero, las operaciones siderúrgicas de la semana que comenzó el 25 de Junio están indicadas al 44.7% de la capacidad, contra el 56.1% la anterior: merma de 11.4 puntos o un 20.3%.

ARRIBOS Y EXPORTACIONES

Arribos, Exportación, Consumo Existencias de azúcares en los puertos de Cuba, por años naturales, sin distinción de zafras. Toneladas de 2240 libras. Conversión de sacos a toneladas a la base de 6.8923 por 1. Embarques de refinado convertidos a su equivalente en crudos.

	Arribos	Export.	Consumo	Existencias
Semana term. junio 23	59.761	64.086	92	724.607
Total desde enero 1	1.282.851	781.940	22.547	
Comparación con el año anterior.				
Semana term. junio 24	24.422	38.481	2.189	750.209
Total desde enero 1	1.214.705	988.476	14.310	

EXPORTACION

	Semana	1934 Total hasta Junio 23	1933 Total hasta Junio 24
N. Y., Phila, Boston y Baltimore	26.625	336.004	455.316
Nueva Orleans	—	10.926	79.250
Savannah	—	15.070	32.928
Galveston, Texas City y Houston	6.000	13.233	41.149
Norfolk y otros Ptos. Atl. y Golfo	7.513	114.594	62.414
Oeste EE. UU. y tPos. Gdes. Lagos	—	—	1.601
Canadá	—	23.261	19.648
Reino Unido y R. U. por órdenes	18.593	187.825	242.162
Francia	5.355	41.295	35.207
Holanda	—	10.771	4.197
Japón, China y Hong Kong	—	6.827	2.773
Otros países	7.033	22.134	12.461
	64.086	781.940	988.476

RESUMEN

Enero 1 a Junio 23 1934		Enero 1 a Junio 24 1933	
Europa	257.210	Europa	281.640
Canadá	23.261	Canadá	19.648
Varios	11.642	Varios	16.160
	292.113		317.448
EE. UU.	489.827 (a)	EE. UU.	671.028 (b)
	781.940		988.476

(a) Incluye 10.761 tons. para reexportar; (b) incluye 10.463 tons para reexportar.

LAMBORN, HUTCHINGS & CO.

BUFETE DE
José I. Rivero
Notario: Felipe Rivero
Chacón No. 25.
HABANA
Teléfonos:
M-1472
A-8142

AZUCARES

APRECIACION DEL MERCADO— POR LUIS MENDOZA Y COMPAÑIA
Habana, junio 26 de 1934.—A las 3 de la tarde

	Prop. Oficial	Libre a bordo Ant.	Hoy	En Almacén Libra	Saco
E. Unidos, libres	53.12122	1.53	1.52	1.42	$4.62
E. Unidos, retenidos	11.66075	1.45	1.44	1.34	4.36
Otros Países	28.73983	0.93	0.96	0.86	2.80
Consumo Local	6.47820	0.89	0.86	0.76	2.47
Promedio 4 cuotas		1.32	1.31	1.21	3.93
Promedio 1a. Quinc. jun.		1.2181		1.1181	$3.63

OTRAS COTIZACIONES

	Ant.	Hoy
Centrífuga: derechos pagados	3.15	3.15
Costo y flete: Cuba	1.65	1.65
Refino Americano	4.75	4.75
Refino Americano: 2da. mano	—	—
Refino Cubano en New York	—	—

Bonos de Cuba

Cierre ayer en New York, por el hilo directo de Luis Mendoza y Compañía:

	Comp.	Vend.
Cuba, Speyer, 5%	95	95¼
Cuba, Speyer, 4½%	68	76
Cuba, O. Públicas	30	30⅞
Cuba, Morgan, 5½%	74¼	81
Cuba, Morgan, 5%	94½	—
Cuba, Ry., 5%	27	28¼
Cuba, Ry., 7½%	23½	26¾
Hav. Elec., 5%	38	45
Hav. Elec., 5½%	8	9¾
Manatí Sugar	16	20
Eastern	15½	16
Cuba, Norte, 5½	37	37¼

El Oro y la Plata

Al cierre ayer del mercado local del dinero, tomamos los siguientes datos:

Oro

Compradores	60 P.
Vendedores	61 P.
Plata	
Compradores	⅜D.
Vendedores	¼D.

MERCADO DE PLATA

Cierre ayer en New York, por el hilo directo de Luis Mendoza y Compañía:

Julio	45.45
Septiembre	46.00
Diciembre	46.70

FRUTOS CUBANOS EN NUEVA YORK

La Sección de Fomento y Expansión Comercial de la Secretaría de Agricultura y Comercio, ha recibido con fecha 26 del actual, del Jefe de su Oficina Agrícola-Mercantil establecida en New York, el siguiente cable:

«Ayer se subastaron 3.250 huacales piñas las marcas «B. & A.», «Carmen», «Cubanita D», «Güira», «El Morro», «Red», «Epanisr» «Two. J.», «Leader», huacales de 18 a tres pesos setenticinco, hucaal de 24 de tres pesos veinticinco a tres pesos sesenticinco, huacal de 30 de dos pesos setenticinco a tres pesos; huacal de 36 de dos pesos veinticinco a dos pesos cuarenticinco, ruacal de 46 de un peso sesenta un un peso setenta. La marca «Pride of Cuba», todos los tamaños desde un peso veinte a dos pesos cuarenticinco, el mejor precio lo obtuvo la marca «Home», todos los tamaños desde un peso setenticinco hasta cuatro pesos cincuenticinco, se subastaron al precio promedio de dos pesos diezy seis. También subastarónse en Filadelfia, 848 huacales al precio promedio de dos pesos veinte; en Boston, 438 cestos al precio promedio de dos pesos ochenta. Temperatura favorable al mercado. Temperatura anunciada buena».

M.E.C.D. 2016

Aumentan las importaciones de artículos americanos y merman las exportaciones de azúcares

LOS VALORES AL CIERRE DE LA BOLSA DE N. YORK

NEW YORK, junio 26. (Por el hilo directo de Fenner & Beane).

La demostración del mercado en la sesión de hoy justificó los puntos de vista de los que recientemente han declarado que las influencias subyacientes fueron las motivantes de la firmeza y solidez de los precios, mejor que lo que ellos se rumora. Lo mismo puede decirse de la tendencia industrial y actividad aun cuando hay inclinación a establecer comparaciones con los niveles bajo de la depreción.

La declaración de dividendo por parte de Atchison sugiere también la dirección de los movimientos recientes cuya fuerza culminante pronto habrá de reflejarse en los precios de los valores .Es un signo favorable porque demuestra que los negocios están empezando a deshacerse de el peso que han llevado durante 4 años de depresión. La actividad prominente de los valores de compañías de metales refleja el comienzo de un período inflacionario. Muchos observadores creen en el desarrollo de los acontecimientos hacia una inflación, y mediante el aumento del papel moneda, o de evaluación o ambas cosas. Como que la legislación lo permite se alega que la inflación no puede ya retirarse de su anunciada política para restaurar los niveles de los precios de 1926. Queda por ver si la inflación se pone en movimiento y si ello es así lo efectivo que en momento determinado puedan resultar los frenos de este vehículo hacia la inflación.

Respecto a la perspectiva inmediata creemos que la tendencia es al alza y que hay más daño en vender prematuramente que en dejar de obtener las utilidades que se presentan.

CIERRE DE LOS BONOS EN LA BOLSA DE NUEVA YORK

NEW YORK, junio 26. (Por el Hilo Directo de Fenner & Beane). El mercado de Bonos cerró más bajo. La baja en la lista de los especulativos continuó al seguir la liquidación. Los de alto precio se mantuvieron sostenidos y quietos todo el día. Los extranjeros en general subieron a mayores niveles. Los Alemanes y de América del Sur, particularmente los de Colombia y de Obras Públicas de Cuba, del 5½, estuvieron más altos, subiendo 2 puntos estos últimos, 1½ y 2, respectivamente.

La lista del Gobierno mejoró hoy, avanzando 8-32. Aww 5%, 1944. 107-5-8 a 108.

CN. Convertibles 6%, 1944, 116-5-8 a 117-.

Datos estadísticos sobre el intercambio comercial con los E. U. Se espera una reacción

De acuerdo con un interesante estudio que acaba de confeccionar «Cuba Importadora e Industrial», basado en datos oficiales procedentes del Departamento de Comercio de Washington, D. C., las cifras de nuestro intercambio comercial con los Estados Unidos presentan este año una característica distinta a lo corriente en nuestro comercio con aquel país.

En los cuatro primeros meses hemos importado de Estados Unidos por valor de $13.554.762, y exportado solamente por valor de $11.174.111, cuando corrientemente nuestras exportaciones superan siempre en valor a nuestras importaciones.

Véase el valor de lo importado de Estados Unidos en los cuatro primeros meses de los últimos años:

4 meses	Importamos
1927	$55.812.175
1928	43.802.432
1929	48.361.582
1930	37.472.360
1931	20.165.664
1932	12.281.519
1933	8.195.124
1934	13.554.762

El valor de nuestras exportaciones a los Estados Unidos en los primeros cuatro meses de los mismos años ha sido:

4 meses.	Exportamos.
1927	$94.293.966
1928	83.249.968
1929	85.860.183
1930	38.036.240
1931	28.372.313
1932	22.751.725
1933	15.570.877
1934	11.174.111

Como se ve, mientras en nuestras compras se observa una reacción de importancia debido a un mayor poder de compra que coincide con los meses de zafra y con el aumento del costo de los productos de aquel país, por efecto de la revalorización del dollar y las medidas económicas implantadas; en nuestras exportaciones, en cambio, se ha registrado una baja que viene a establecer un record de muchos años, atribuible mayormente a la falta de exportaciones de azúcar en los meses de marzo y abril, debido a los fuertes stocks, de Filipinas principalmente, cuya venta se ha forzado en previsión de las medidas arancelarias que se venían anunciando.

Como es sabido, nuestro intercambio comercial con los Estados Unidos ha arrojado siempre un fuerte saldo a favor de nuestra República, constituyendo las cifras de los citados cuatro meses de este año un caso insólito, al arrojar un saldo en contra nuestro por valor de pesos 2.380.651 en sólo cuatro meses.

Información Telegráfica
DEL INTERIOR DE LA ISLA

(Por nuestros corresponsales a través del hilo directo del DIARIO DE LA MARINA)

PINAR DEL RIO

OCUPADO MATERIAL PARA BOMBAS A UN INSPECTOR DEL TRABAJO

PINAR DEL RIO, junio 26. DIARIO. Habana.—El jefe de Policía Agüedo Gutiérrez, con miembros de ese Cuerpo y un soldado, realizó un registro en las Oficinas Provinciales del Trabajo, ocupando dos niples para bombas, fragmentos de hierro y tornillos y cartuchos «Rompe_rocas» fulminantes, así como numerosa documentación, perteneciente al inspector de esa oficina Manuel Córdova, joven adicto —según se afirma— a la política del doctor Grau. Por encontrarse en Guano el citado Córdova, fué ordenada telegráficamente su detención. —Rodríguez. Corresponsal.

HABANA

INTENTO SUICIDARSE

MARIANAO, junio 26. DIARIO. Habana.—En el Hospital Militar de Columbia, el teniente médico, Juan Mencía, asistió a Margarita Paine, de los Estados Unidos, de 37 años de edad, con residencia en Avenida Segunda entre 12 y 13, Ampliación de Almendares.

Presentaba una grave intoxicación por haber ingerido sustancias desconocidas. No pudo prestar declaración, ignorandose las causas.

MENOR DESAPARECIDA

Regla Caballero Valido, de Avenida 6 entre 7 y 8, Buena Vista, denunció a la policía que su hija Margarita Campos Caballero, de 15 años, ha desaparecido de su domicilio.

LE ROBARON DOS GOMAS

Eusebio Romero Trujillo, de Marianao, de 32 años de edad, chofer, ha denunciado que al disponerse a sacar su camión del garage, sito en Almendares y Carmen, encontró que la cerradura había sido fracturada, faltándole dos gomas con su cámara que aprecia en 25 pesos.—Martínez, Corresponsal.

MATANZAS

JUBILO EN MATANZAS POR LA DESIGNACION DEL DOCTOR AGUSTIN ACOSTA

MATANZAS, junio 26. DIARIO. Habana.—Ha sido acogida con enorme júbilo en los centros intelectuales de esta, la designación del doctor Agustín Acosta—figura de carácter internacional—, para el cargo de Secretario de la Presidencia, en el que prestará incalculables beneficios a la Patria en la hora presente.—Lovio, Corresponsal.

SANTA CLARA

MUERTO A TIROS POR LOS OCUPANTES DE UN AUTO. EL ALCALDE DEL BARRIO LAGUNILLAS.

CIENFUEGOS:— junio 26.—DIARIO. Habana. En el barrio de Lagunillas de este Término, fué muerto a tiros esta madrugada Domingo Villavicencio, de la raza mestiza, Alcalde de dicho barrio, resultando herido de gravedad el policía a sus órdenes Enrique García, quien fué ingresado en el Hospital Civil.

En esa zona ocurren frecuentes robos de ganado. El hecho ocurrió en los momentos en que Villavicencio y García registraban la máquina número 36.025, que transitaba por la carretera ocupada por tres individuos desconocidos que se les hicieron sospechosos, los que dispararon sus armas contra ellos.

El auto apareció esta mañana abandonado en la piquera de San Carlos y Santa Isabel, en esta ciudad, ocupándose dentro del mismo numerosas balas calibre 38, casquillos, una funda de revólver, una gorra de chofer, una cigarrera y otros objetos.

La Policía ha investigado que el conductor del vehículo se nombra Ramón Rubio, siendo de la propiedad de Narciso Bello. —Obdulio A. García.

MUERTO UN MENOR POR UN OMNIBUS

ESPERANZA, junio 26. DIARIO. Habana.—El ómnibus número 42.805, de la Empresa «Cuba», del servicio de Caibarién-Habana, que conducía Jesús María Brito, arrolló en la ruta central, a la entrada de este pueblo, al menor Roberto Hernández Díaz, de siete años, muriendo en el acto. El hecho ocurrió a las once de la mañana de hoy. El Juzgado actúa.—Corresponsal.

ORIENTE

CARGAMENTO DE AZUCAR. ZARPO UN BUQUE INGLES CON

SANTIAGO DE CUBA, junio 26. —DIARIO. Habana.—El vapor inglés «Sydonia» zarpó rumbo a los Estados Unidos conduciendo 54 mil sacos de azúcar.

EXPOSICION INAUGURADA.

Esta noche quedó inaugurada la Exposición de la Academia de Bellas Artes en el Salón de Sesiones del Ayuntamiento, con asistencia de numeroso público y la Banda Municipal, siendo muy elogiados los trabajos expuestos.

LOS MIEMBROS DE LA «FOREIGN ASOCIATION»

En avión llegaron hoy los miembros de la Comisión de «Foreign Association», integrada por los señores George Wilson, Robert Huse, Ralmond Leslie Lelan, Carle Zimmerman Hamilton Wilson y otros, los que se disponen a hacer sus estudios sociales culturales y económicos. Mañana saldrán a recorrer las minas, los centrales e industrias.

CONDENADO A MUERTE EL EX-JEFE DE LOS EXPERTOS

El ex-jefe de la Sección de Expertos en época de Machado, Carlos Manuel Montero, fué condenado por el Tribunal de Sanciones a pena de muerte por el asesinato de Antonio Pérez, alias «Babosa», delincuente que apareció ahorcado en un poste del alumbrado. Es esta la primera pena de muerte que se impone.—García. Corresponsal.

BARCOS QUE SE ESPERAN

JUNIO 27: «Président Taft», de San Francisco.

JUNIO 28: «Veragua» de Cristóbal; «San Benito», de Boston.

JUNIO 29: «Cefalu», de New Orleans; «Santa Lucía», de San Francisco; «Sixaola», de Tela; «Cuba», de Tampa y Cayo Hueso

JUNIO 30: «Orizaba» de New York; «Oriente», de Veracruz.

OFICIAL

Secretaría de Sanidad y Beneficencia. Sub-Comisión Local de Subastas del Servicio de Cuarentenas.

Hasta las 3 p. m. del día 2 de Julio de 1934, se recibirán en esta oficina, sita frente al muelle de San Francisco y la Lonja del Comercio, proposiciones en pliego cerrados para el suministro y entrega de VIVERES, en el Mariel, necesarios al Lazareto del Mariel, durante el ejercicio fiscal de 1934-1935 y entonces las proposiciones se abrirán y leerán públicamente. Se darán pormenores a quienes los soliciten en la Secretaría de esta Sub Comisión Local de Subastas, instaladas en la Jefatura de Cuarentenas, Habana Junio 20 de 1934.— **Dr. Arturo G. de Mora y Varona.**— Presidente de la Sub-Comisión Local de Subastas del Servicio de Cuarentenas.

21 al 30.

ARRESTADO EL AUTOR DE UN ASALTO A UN CHINO

El vigilante 1371, arrestó y condujo ayer tarde a la Séptima estación, a Luis Dreque Alfonso, vecino de Pasaje Gallard osin número, con motivo de haber asaltado en Marquez González y Zanja, al asiático Luis Chao, vecino de Gervasio 132, ocasionándole lesiones de carácter grave, al agredirlo por la fuerte resistencia que le hizo para evitar el hecho. El acusado fué presentado ante el Juez de Instrucción de la Sección Cuarta, siendo enviado a la Cárcel.

Por el ferry llegaron ayer otros quinientos mil pesos consignados al Etdo. cubano

El Jefe del Estado Mayor de la Marina de Guerra Constitucional ha dejado sin efecto las licencias de armas expedidas por dicho organismo. Un carnet para los repórters informativos del Puerto

VARIAS NOTICIAS DEL PUERTO DE LA HABANA

Una cortesía del comandante González.

El señor Angel A González, comandante de Infantería y Jefe de Estado Mayor General de la Marina Constitucional, ha tenido la cortesía de expedir un documento oficial con la fotografía del interesado, a cada repórter del puerto, de la prensa diaria, al objeto de que dichos compañeros puedan tener un elemento oficial de identificación rápida, que les permita desempeñar sin entorpecimientos su labor de información en cualquier sector del puerto y puestos de la Marina Constitucional.

Muy reconocidos al Jefe de Estado Mayor de la Marina, por su gentileza con nuestro representante en el puerto y Marina Constitucional.

Sin efecto las licencias de armas.

El comandante González, Jefe de Estado Mayor de la Marina ha dictado una circular a los jefes de unidades y dependencias de la Marina Constitucional, por la cual se declaran nulas y sin ningún valor ni efecto las autorizaciones para portar armas, expedidas por el Estado Mayor de la Marina de Guerra Constitucional a elementos que no sean miembros de las fuerzas de la Marina.

El «Santa Elena».

El vapor americano «Santa Elena», de la Grace Line, que llegó ayer de Nueva York, trajo carga general, 7 pasajeros para la Habana y conduce carga y 179 pasajeros en tránsito para Cristóbal y demás escalas.

Para la Habana llegaron por este vapor Tomás Lamont, Antonio Mendoza, Guillermo de Zaldo Jr., Francisco Sancho y Manuel López.

Entre los pasajeros de tránsito anotamos a Mrs. Frank P. Corrigan e hijos, esposa e hijos del Ministro de Estados Unidos en El Salvador; Mr. y Mrs. Robert Guggenheim Jr., emparentados con el ex Ministro americano; Mr. y Mrs Jerona J. Danzing, miembro de la Bolsa de Nueva York, e hija, Mr. y Mrs. Joseph Barber, abogado consultor del Anglo California National Banck de San Francisco, Dr. y señora Robert C. Moffiett, médico de San Francisco, Mr. Hoeard H. Cherry y familia, gran manufacturero de Chicago, el profesor de la Universidad de New York Mr. F. G. Reyonlds y señora; el profesor H. T. Tuttle, de la Escuela Preparatoria de Poly Prop Country Day School, de Brooklyn, y Thomas A. P. Keefe, de la International Paper Co.

Embarcaron por este vapor 22 chinos que van a su país y además lleva 850 sacos de cacao para La Guayra, y cinco cajas de tabacos torcidos para Australia.

Llegó otro medio millón.

Ayer trajo el ferry «Joseph R. Parrot otro medio millón de pesos de la nueva cuñación de plata para el Gobierno y que fué llevado a la Tesorería General bajo la custodia del Ejército.

Vino a dquirir bebidas y refrescos.

En la mañana de ayer tomó puerto el hermoso yacht de bandera americana «Arcadia», lujosa embarcación de recreo donde viajan Mrs. Katherine Stone Hoyt e hija Virginia, Dorothy Allen Howey y Helen Cumming, y los señores Donald Angier Sterling Admas y, Gilbert Lea.

Estos ricos turistas vinieron a la Habana con objeto de adquirir en plaza abundante provisión de champagne, ron, cerveza, frutas, hielo y otros refrescos y seguir viaje a Panamá, para donde salieron ayer.

El «Morro Castle».

El turbo eléctrico «Morro Castle», de la Ward Line, llegó ayer de New York, trayendo un importante cargamento de mercancías, 43 pasajeros para la Habana y conduce 117 turistas que regresarán en el propio barco a New York.

Un nutrido grupo de estudiantes cubanos ha regresado en este vapor y son ellos Francisco de Beche, María T. Roces, Elsa González Inclán, María del Carmen y Dulce María Pella, Orlando Esfapins, Fernando T. Garay, José López Silvero, Víctor G. Mendoza, Juan Paneque, Víctor Pedroso, Pastor Salgado, Eugenio de Osa.

También llegaron Antonio Arroyo Ruiz, doctor Amós Baton, Julio Bermúdez, Florencio Canales y familia, William Roya Silverman y señora y otros.

Entre los turistas anotamos al juez Frances Bergan, al periodista Servet y los artistas Michael Blanfort y Sarah Howard.

El «Ionia».

El vapor alemán «Ionia» llegó ayer de Hamburgo y escalas con carga general.

Salidas.

Salieron ayer el «Arcadia», yacht para Panamá, el«Joseph R. Parrot», para Key West; y el «Santa Elena», para Puerto Colombia.

El «Cuba».

De Tampa y Key West llegó ayer tarde el vapor americano «Cuba», que trajo 94 pasajeros, entre ellos los señores doctor Tmbrosio González del Valle e hijas, el periodista José Gregory y señora, María L. González, Arturo Alvarez y señora, María García de Roben, Mario y Carlos de la Vega, Víctor García, Gilberto Luis de Pedro, Rosario Zamora e hijas, Eulogio García, Juan L. Pla, Manuel Arozamena, María T. González, Patricia Muller, Mariano Márquez, José Ferreiro, Dolores Montalvo, Andrés Urritibascoachea, Walter Fernández, Francisco Pujols, Eduardo Morales, Lilia Font, doctor Ernesto B. Hernández y señora Dulce María Bello, Oscar Portela, Elvira de lo Torre, María Freyre, Aramís del Pino, señora e hija, Pedro Rodríguez Casals, Austin Williamson y los boxeadores López G. Tenorio y Jimis Reed.

La recaudación:

La Aduana recaudó ayer la cantidad de $88.621.50.

Los que embarcan.

Embarcarán en el «Cuba» hoy los señores José Menz y familia, Francisco Fernández Ignacio Riquelme, Enriqueta Baños, Daisy Losa, Josefina Ortega, Ambrosio Sanz, Carmela Fernández, Ambrocio y Mercedes Díaz, Sara Díaz e hija, Margarita Siré, doctor Ignacio Noble, Aurelio Marganis y familia, Gonzalo Santizo, Ernesto de Zaldo, Carmina González y Ricardo Pérez.

Maltrato de obra.

Demetrio Valdés Valdés, vecino de San Rafael 120, resultó lesionado menos grave por Santiago Vázquez Suárez ,vecino de San Pedro 20, que lo maltrató con un pedazo de madera.

Pescando.

Antonio Picó Casteleiro, vecino de Cuba 159, en ocasión de estar pescando en Caballería, resultó lesionado levemente.

Con mala intención.

El suboficial telegrafista de la Marina, Francisco Nusa, acusa a Pascual Amado (a) Chendon, de que arrojó en un playazo que existe frente al varadero de la Viuda de Ruiz de Gámiz, numerosos cascos de botella con el objeto de que los muchachos que allí se bañan se corten. como sucedió a la menor Caridad Torres, de siete años de edad, vecina de V. Garay 17, que resultó con una herida de carácter menos grave en la región plantar izquierda.

Del caso se dió cuenta al correccional.

LA GRAN FLOTA BLANCA

No deje que su cosecha se pierda en pocas horas

El embarque de artículos de fácil descomposición exige atenciones especiales a todas horas. Si sus frutas y hortalizas llegan maduras al embarque, se perderán inevitablemente, a menos que se adopten medidas adecuadas.

La totalidad de nuestros buques está en condiciones de resolver felizmente todos estos casos, ya que cuenta con bodegas especiales de refrigeración a distintos grados de frío, donde se colocan los diferentes vegetales, cada uno en la temperatura que necesitan para conservarse bien Los buques de la United Fruit Company salen semanalmente y llegan a New York y New Orleans a tiempo para las ventas de fruta y hortalizas de los lunes por la mañana.

Solicite informes acerca de tarifas en las oficinas generales de la Compañía, Muelle de Santa Clara. Teléfono: M-6975

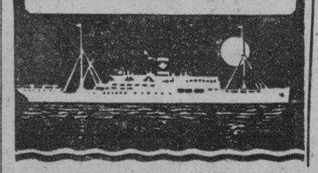

ANUNCIOS CLASIFICADOS
DE ULTIMA HORA

ALQUILERES

VEDADO

VEDADO: ALQUILO MODERNOS Y frescos altos, casa Pasaje Crecherie 23, enetre 21 y 23, sala, saleta, 3 cuartos bajos, un cuarto en la azotea, espléndido baño moderno. Llave, enfrente. A-2

$60 SE ALQUILA F.196, ALTOS 21 y 23, sala, saleta, 6 cuartos, 2 baños, hall, comedor, cocina, pantry, despensa, comedor criados, 2 cuartos criados, baño, garage. A-2

a5 J. del MONTE y la VIBORA

EN O-FARRILL No. 60, (LOMA DEL Mazo) se alquila hermoso chalet acabado de pintar y decorar. Sala, saleta, hall, comedor al fondo, tres grandes habitaciones, baño completo, cuarto de criados y servicio de los mismos, cocina de carbón, garage y cuarto alto independiente con su baño. Alquiler $25. Informan Peletería «La Isla», Monte 53. A-5

ALQUILO BARATA ACABADA FIN- tar Revolución C entre Patrocinio y O-F arrill, Loma Mazo. Jardín, sala saleta, cuatro dormitorios, comedor, servicios completos, traspatio. Llaves chalet enfrente. Dueño M-9385.

a8 LAWTON y BATISTA

ALTOS MODERNOS, SALA, COME- dor, dos habitaciones, baño intercalado, calentador, tranvías y guaguas a la puerta, $10.00. B. y 10, Lamton. Muy fresca. A-8

HABITACIONES

ALQUILO HERMOSAS HABITACIO- nes, San Rafael 153, entre Espada y San Francisco, casa de nueva construcción. Precio: $6.00. Informa el Encargado, en la misma.

b6 HOTELES

NUEVO HOTEL LUZ

AMARGURA Y COMPOSTELA

Vivir lo mejor posible, como en su propia casa, dentro del menor costo, donde las comidas son sanas, bien preparadas, con rica sazón, por el dueño de la casa, montada sin lujo, dentro de la comodidad y el orden moral más perfecto, puede vivir con todo confort y en un ambiente simpático, agradable, complementado esto por un servicio excelente y respetuoso.

MATRIMONIOS: $45, 50, 60.
UNA PERSONA: $30, $35.

Para viajeros del Interior por días, una persona, $1.00, 2.00 y $2.50. B-6

SE SOLICITAN

s2 COCINERAS y COCINEROS

SOLICITO UNA ESPAÑOLA PARA cocinar y limpiar, ha de dormir en la colocación. Sueldo: $8.00 y ropa limpia. Lagunas 56, altos entre Lealtad y Escobar. S-2

SE SOLICITA UNA COCINERA QUE sepa bien su obligación y tenga referencias, que duerma en la colocación. Informan calle 17 esquina a L, Vedado. S-2

SE OFRECEN

o1 CRIADAS Y CRIADOS

SE OFRECE UN JOVEN ESPAÑOL para casa particular, tiene cartas de referencias de donde ha trabajado. Su dirección calle J No. 218 entre 21 y 23, Vedado, teléfono F-6111, preguntar por González. O-1

SE DESEA COLOCAR UNA MUCHA- cha española, para criada de mano. Entiende de cocina y tiene recomendaciones. Calle 21 número 456, entre 8 y 10, Vedado. O-1

SE DESEAN COLOCAR, DOS JOVE- nes españolas, una para criada de mano o de cuartos, sabe coser un poco. En la misma una para cocinar y limpiar, a corta familia. Tienen buenas referencias. Informan: Animas 149, entre Gervasio y Belascoaín. Telf. U-7078. O-1

SE OFRECE UNA JOVEN BLAN- ca para el servicio de matrimonio solo o criada, sabe su obligación. Amargura No. 43 altos 1er piso, preguntar por María. O-1

s7 LAVANDERAS Y LAVANDEROS

SE OFRECE LAVANDERA, LAVA Y plancha fluses blanco. Informan: Buen Retiro, Calle Panorama, Casa de Consuelo Martínez. Buenas referencias. O-7

OFICIAL

DEPARTAMENTO DE COMUNICACIONES

República de Cuba.—Secretaría de Comunicaciones.— Negociado de Sellos y Material.— Comisión Local de Subastas.— Habana, junio 15 de 1934.— Hasta las diez a. m., del día 29 de junio de 1934, se recibirán en el Negociado de Sellos y Material (Salón de Subastas) de la Secretaría de Comunicaciones, Oficios y Teniente Rey, proposiciones en pliego cerrado para el suministro de MUEBLES durante el año fiscal 1934 á 1935, y entonces se abrirán y leerán públicamente.— En el Salón de Subastas de referido Negociado, se facilitarán a los interesados, pliegos de Condiciones y cuantos más antecedentes sean necesarios.

Gabriel LANDA
Secretario de Comunicaciones
17—18—19—20—27 y 28

SUSCRIBASE Y ANUNCIESE EN EL «DIARIO DE LA MARINA»

COMPRAS

1 CASAS

COMPRO UNA CASITA

Antigua, aunque sea madera, próxima Calzada. No más $800.00.00 a $1,000.00. Aunque no esté todo fabricado, puede convenir igual. Informes a interesados: San José y Belascoaín. Café, Angel Alvarez. C-1

COMPRO UNA NAVE

Mampostería, de 800 a 1,000 metros. Pago efectivo. Informes, a todas horas: San José y Belascoaín, Café. Sr. Alvarez. C-1

CAMBIOS

1 CASAS

CAMBIO UNA ESQUINITA

Por una Bodega, Habana o Repartos. La esquina está ocupada por establecimiento y se valora, a $10.00. Fabricación y terreno, en Calzada, Habana. Informes: San José y Belascoaín, Café. Alvarez. CC-1

VENTAS

CASAS

LAWTON No. 1 ENTRE TEJAR Y Dolores. Se vende esta magnífica propiedad que tiene mil ochocientos metros de terreno, muchos árboles frutales y diez y nueve cuartos, de los cuales quince son de mampostería y cuatro de madera: renta cuarenta y ocho pesos mensuales. Se realiza en cuatro mil pesos. Puede verse a todas horas. Informes en la calle 29 No. 38 entre A y B. Vedado. No se trata con corredores. V-1

2 SOLARES

VEDADO: PARCELA DE 14 METROS de frente, por 22.67 de fondo. Situada en la Calle J, casi esquina a 23. A la sombra. Informan: Oficios 22. Notaría. Telf. A-2994. V-2

VEDADO: ESQUINA DE FRAILE, completamente llana. Calle J., esquina a 25. Frente: 22,67 por 50 metros de fondo. Oficios 22, Notaría. Telf. A-2994. V-2

VARADERO: SE VENDE UNA MAG- nífica manzana, con frente a la Playa Norte y por el fondo, la Carretera. Mide 8.000 varas. Situada entre el Club Náutico y Kawama, Oficios 22. Notaría. Telf. A-2994. V-2

3 FINCAS RUSTICAS

SE VENDE LA FINCA «LA CARO- lina», con frente a la carretera de San Antonio a Vereda Nueva, 2 y cuarto caballerías. Tierra roja, de primera, sin piedras y con cientos de árboles frutales, 2 casas de vivienda, varias más de madera, 3 pozos, etc. Precio: $9,000.00 Oficios 22, Notaría. Telf. A-2994. V-3

4 ESTABLECIMIENTOS

LECHERIA EN OBISPO $400

La regalo por tener dos. Vale cuatro veces lo que pido. Vende diariamente 25 pesos. Alquiler: 12 pesos, contrato. Informes: Suárez, Belascoaín y Figuras, café. V-4

6 AUTOMOVILES

GANGA: SE VENDE AUTOMOVIL Ford, cerrado, que siempre ha sido de particular. Acabado de pintar y en perfecto funcionamiento. Está como nuevo. Garage «Dora», Hospital 1. V-6

CAMIONES PARA LECHE. SE VEN- den International 2 y media tons. Brockway 2 y media y 5 tons. Los tres $1,200.00. Edificio Ford, 23 entre O y P. 4o. piso V-6

VENDO CAMION DODGE BRO- thers, propio para Lechería, Panadería o Víveres, carrocería sin estrenar. Romeo, Carrocero, Calle 14, Reparto Almendares, al lado del Stadium «La Tropical». V-6

9 MUEBLES y PRENDAS

OPORTUNIDAD UNICA: FAMILIA, por embarcarse, vende piano nuevo, sofá, sillón tapizados; lámparas bronce, magníficas; objetos de Arte, cuadros, libros. Todo baratísimo, Sr. Estrada, Apartamento 31, edificio «Chibás», G. y 25, Vedado.

POR EMBARCAR, VENDO MI RA- dio, completamente nuevo. Tiene 5 bombillos. Coge el extranjero. Véalo en Campanario 37, altos, entre Concordia y Virtudes. V-9

COMPRAMOS MUEBLES

Juegos cuarto, comedor, sala, recibidor, radios, lámparas, muebles Oficina, máquinas escribir, sumar, coser, cajas y archivos. «La Casa Gris», Angeles número 5. Telf. M-4233. V-9

11 INSTRUMENTOS DE MUSICA

AVISO: VENDO PIANO, MUY FINO, sumamente barato. Informan: Monte 18, Casa de Música. V-11

13 RADIOS

LA ULTIMA MARAVILLA EN RA- dio. El nuevo modelo Majestic le despertará a la hora que usted quiera. Por medio de un reloj se sincroniza, cambia de estaciones y para por sí solo. También radios de onda corta y larga, a pagar $5.00 mensuales San Miguel 129, altos, entre Gervasio y Escobar. V-13

DINERO-HIPOTECA

NECESITO DINERO, DOY BUENAS garantías, Eduardo, Merced 54, altos. D-1

DESEO COLOCAR, A BAJO INTE- rés, cinco mil pesos, en primera hipoteca, sobre casa en el Vedado. Detalles: Apartado 1012. D-2

ENSEÑANZAS

e1 Profesoras y Profesores

PROFESOR PARA ARITMETICA. Grado Quinto, Colegio, dos horas tarde. Solicítase, San Rafael 139. Modestas pretensiones. E-1

INTERES GENERAL

OBRAS DE ALBAÑILERIA

Reparo sus casas. Las dejo como nuevas. Las ruinosas o clausuradas, por falta de obras sanitarias. Construyo de nueva planta, a plazos cómodos. Avíseme y hará buena inversión a su dinero. Proyectos y desplazamiento amplio, sala, 4 habitaciones, 4x4, comedor y baño, en $1,750.00, de azotea. Avíseme: Calle 16 número 111, entre 11 y 13, Vedado, R. Hermida. I-G.

"Omnibus de Camagüey"

LUJOSOS COCHES PULLMAN «MACK»
(LOS MEJORES DE CUBA)

HABANA — CAMAGUEY — SANTIAGO DE CUBA

Salidas diarias de la Habana, frente al HOTEL «SARATOGA».
PRADO Y DRAGONES

A las 5.00 a. m. Directo a SANTIAGO DE CUBA.
A las 7.30 a. m. Hasta CAMAGUEY.
A las 12.30 p. m. Hasta SANTIAGO en combinación con
A las 4.30 p. m. «LA CUBANA».
A las 8.00 p. m.

Salida de SANTIAGO, directo a la HABANA A las 5.00 a. m.

De CAMAGUEY para la HABANA, desde la nueva Estación «OMNIBUS DE CAMAGUEY»

A las 5 a. m., 6 a. m., 1 p. m., 5-30 p. m. y 8 p. m.

Viaje siempre en nuestros Omnibus son los más cómodos, los más lujosos, los más confortables, los mejores de Cuba.
Para informes y reservación de asientos en la Habana, llame por el Teléfono M-1715.

N. GELATS y Cía.

Habana. BANQUEROS Aguiar 106-108

Vendemos cheques de Viajeros
Pagaderos en todas partes del mundo
y Cartas de Crédito Circulares
en las mejores condiciones.

"SECCION DE CAJA DE AHORROS"

Recibimos Depósitos en esta Sección Pagando el 2½ por 100 Anual. Todas estas operaciones pueden efectuarse también por Correo.

Empresa Naviera de Cuba

San Pedro No. 6. — Apartado No. 2499
Dirección Telegráfica: EMPRENAVE
HABANA. — CUBA

VAPORES DE LA EMPRESA: CUBA, BARACOA, CIENFUEGOS, EUSEBIO COTERILLO, JULIAN ALONSO, HABANA, MANZANILLO, GIBARA, LA FE, JOAQUIN GODOY, CAMAGUEY, RAPIDO, SANTIAGO DE CUBA, LAS VILLAS

Puertos de escala: — COSTA NORTE: — PUERTO TARAFA, NUEVITAS, MANATI, (VICTORIA DE LAS TUNAS), PUERTO PADRE (CHAPARRA) GIBARA, (HOLGUIN, VELASCO, BOCAS Y AURAS) VITA, BANES, NIPE, MAYARI, ANTILLA Y PRESTON) SAGUA DE TANAMO, (CAYO MAMBI, BARACOA, GUANTANAMO, (BOQUERON Y DESEO), SANTIAGO DE CUBA.

COSTA SUR: — CIENFUEGOS, CASILDA, (TRINIDAD) TUNAS DE ZAZA, SANTA CRUZ DEL SUR, MANOPLA, GUAYABAL, MANZANILLO, CAMPECHUELA, MEDIA LUNA, NIQUERO, ENSENADA DE MORA, Y SANTIAGO DE CUBA,

COSTA NORTE DE VUELTA ABAJO: — RIO BLANCO, BERRACOS, PUERTO ESPERANZA, SANTA LUCIA, (MINAS DE MATAHAMBRE), RIO DEL MEDIO, DIMAS, ARROYOS DE MANTUA Y LA FE.

REPUBLICA DE HAITI.—PORT AU PRINCE Y AUX CAYES
PUERTO RICO. — SAN JUAN.
REPUBLICA DOMINICANA. — MONTE CRISTI, PUERTO PLATA, SANCHEZ, SANTO DOMINGO.

P&O
STEAMSHIP COMPANY

a MIAMI
$15.00 ida
$22.50 ida y vuelta

a New York
$66.27 ida
$80.00 ida y vuelta

Excursiones de verano a precios reducidos

Refrigeración moderna en el

HAVANA ESPECIAL

Salidas: Miércoles y Sábados para Key West y Tampa, a las 9:45 a. m.

Muelles del Arsenal

SS. CUBA

Departamento de Pasajes.
Prado 77. Telf. A-9191

Compañía Trasatlántica Española

Servicios de Vapores Correos Todo el Año

PARA NEW YORK, VIGO, CORUÑA, GIJON, SANTANDER Y BILBAO		PARA VERACRUZ 48 HORAS DE VIAJE	
Vapor "C. Colón",	Jul. 16	Vapor "C. Colón",	Jul. 9
" "Habana",	Agt. 15	" "Habana",	Agt. 8

Para NEW YORK CADIZ Y BARCELONA

Vapor "C. Colón", Jul. 16 Vapor "M. Comillas", Agt 21

Para Guatemala, C. Rica, Panamá, Colombia, Curacao Venezuela y Las Palmas (Canarias).

Vapor "MAGALLANES", Agto. 8

Espléndidas cámaras. Tercera clase moderna con camarotes.

Más informes: GARCIA & DIAZ Ltda. Agentes Generales Palacio Lonja. Telfs. M-6911 y M-6912 Apart. 1690. Habana.

A Europa Vía CUNARD & ANCHOR LINE

No hay mejor ruta. 94 años de servicio sin interrupción en el Atlántico

Salidas semanales de New York a puertos ingleses y franceses por lujosos y rápidos barcos de fama mundial

PASAJES PARA TODOS LOS BOLSILLOS

L. A. CABRERA & Co. LTD.

Prado No. 110. Agentes Generales. Telf. A-3549

M.E.C.D. 2016

Crónica Católica

Cultos Católicos para mañana

EL JUBILEO CIRCULAR

En la Iglesia de los Padres Carmelitas del Vedado, el Jubileo Circular.

La Misa del Sacramento a las 8.30 a.m. La reserva a las 5 p.m.

JUEVES PERPETUOS EUCARISTICOS

Se celebran los cultos de los Jueves Perpetuos Eucarísticos en la Iglesia de San Nicolás de Bari, María Auxiliadora y Parroquia de Jesús del Monte.

LOS QUINCE JUEVES EUCARISTICOS

Los piadosos ejercicios de los Quince Jueves, se celebran en la Antigua Iglesia de la Loma del Carmen (Vedado), y en la Iglesia de San Francisco, a las 5 de la tarde.

También a esta misma hora, se celebran en la Iglesia de Guanajay.

A SAN JUDAS TADEO

Solemnes cultos a San Judas Tadeo: En San Nicolás de Bari, a las 8 a.m. y a las 5 p.m.

En la Parroquia de Bauta, en Hoyo Colorado, a las 10 a.m. y a las 5 p.m.

MES DEL CORAZON DE JESUS

Solemnes ejercicios del Mes del Corazón de Jesús, en Reina, Santo Angel, Jesús, María y José, y Parroquia del Vedado.

MISA DE COMUNION GENERAL EN SAN FRANCISCO

Las Asociaciones del Vía-Crucis Perpetuo y Pía-Unión de San Antonio de Padua, invitan a sus asociados a la Misa de Comunión general que el día 29 del actual celebrarán como homenaje en sus días al Director Padre Pedro Aranguren, meritísimo franciscano.

Suplican la asistencia de las Asociaciones de esta Iglesia.

A LOS CELADORES Y SOCIOS DEL APOSTOLADO DE LA ORACION DE REINA

El viernes 29 es el último viernes del Mes del Corazón de Jesús y fiesta onomástica de su Primer Vicario en la Tierra.

Será mucho pediros, amadísimos Celadores y Socios del Apostolado, que comulguéis el Viernes en honor al Corazón de Jesús y según las intenciones del Papa Así mismo espero de todos vosotros que asistáis por la tarde a la grandiosa despedida del Apostolado al Corazón de Jesús. Vuestro Director, P. Rivas, S. J.

AYUNO SIN ABSTINENCIA

Mañana, Jueves 28, es día de abstinencia de carne, pero sin ayuno.

A LOS DEVOTOS DE SANTA RITA

Suplicamos muy encarecidamente a los devotos de Santa Rita, apliquen los piadosos ejercicios de este Miércoles 27 de Junio, según las piadosas intenciones del Párroco del Cristo, R.P. Fray Pedro Hufnangel, O. S. A., como un devoto homenaje anticipado en sus días, pues los celebra el Viernes 29, en la intimidad de los Padres Agustinos, de la Habana, de los que es Superior.

Gabriel BLANCO

Premios en la escuela de los PP. Carmelitas

La Venerable Comunidad de Padres Carmelitas del Carmen, tiene establecida una gran escuela parroquial diurna para niños de 6 a 12 años de edad, la cual abarca «Seis grados», de la Enseñanza Elemental y Superior. Se encargó su dirección al Padre Justo, Director de los Catecismos parroquiales, espíritu cultísimo y gran organizador, quien llevó a cabo rápidamente su instalación en el piso bajo del Convento e Iglesia del Carmen, que reúne inmejorables condiciones y en cuyo lugar están instaladas las Escuelas catequísticas.

En el Curso de 1933 a 1934 dieron la enseñanza a un promedio de 80 alumnos, el Padre Justo del Niño Jesús, como director y como maestras la señorita Consuelo Puig y las Hijas de la Caridad, Sor Mercedes Alvarez y Sor Carmen Serna, especializadas en el gran Colegio La Inmaculada.

La clase es única, de 8 a 12 de la mañana.

Se matricularon en el pasado curso escolar 112 alumnos, asistiendo un promedio diario de 80.

El domingo 24 del actual, a las 3 y 30 de la tarde, tuvo lugar en el salón de actos del Colegio, la solemne distribución de premios, la cual presidieron el Prior del Carmen, Padre José María, con su Venerable Comunidad, el Director, Profesoras y distinguidas señoras y caballeros, fervientes admiradores de esta obra cultural de los Padres Carmelitas.

Se interpretó magníficamente el siguiente programa, que fué aclamado y aplaudido con gran entusiasmo por parte del numeroso y selecto auditorio, que al mismo asistió:

1.—Himno Nacional, cantado por los alumnos.
2.—Hasta luego, discurso por el niño José Lodeiro, de Quinto Grado.
3.—Virginio, cuplé, canto.
4.—Distribución de premios de Religión.
5.—«Calabazas», por los niños Roberto Rodeiro, Constantino Fernández, de Quinto grado, y Enrique Pérez y Andrés Rodríguez, de Cuarto.
6.—Premios de Excelencia.
7.—«Vendedores» y pregón de las flores, canto.
8.—«El jardín», poesía por el niño Raúl Fernández, de Quinto Grado.
9.—Premios a los Sobresalientes.
10.—«Canto al maestro», poesía de Sánchez Galarraga, por el niño Oscar Medina, de Segundo grado.
11.—Premios a los Aprovechados y Aprobados.
12.—«Vacación», e Himno al Colegio.
13.—Premios especiales.

Se rifaron entre alumnos, una preciosísima Banda de Honor y un valioso tintero regalo del Director P. Justo del Niño Jesús Carmelita Descalzo.

Una artística medalla, regalo del señor Más.

Una cámara fotográfica, marca «Kodak», donativo del señor Pijuán.

Terminado el grandioso reparto de premios, se procedió a la solemne apertura de la Exposición Escolar de trabajos escolares y manuales, elaborados en el curso escolar de 1933 a 1934.

Es riquísima en variedad y mérito artístico-pedagógico.

La parte cartográfica de Cuba es realmente estupenda.

Llamó poderosamente la atención un mapa de Cuba, todo formado con sellos de esta República, señalando la Obra Evangelizadora de los Carmelitas en Cuba.

Lo confeccionó el alumno José Lodeiro, bajo la técnica dirección de la Profesora Sor Mercedes Alvarez.

En los trabajos manuales, los hay de gran mérito artístico y utilidad práctica.

No se perdió el tiempo en la confección de cosas inútiles o supérfluas. Antes bien, se construyó con miras a la vida práctica y al desarrollo del gusto artístico.

Hay trabajos muy excelentes sobre las diversas asignaturas que abarca la enseñanza en sus seis grados.

Son muy superiores los temas desarrollados sobre Gramática.

El público le tributó al Director, Profesoras y alumnos una clamorosa ovación.

Esta exposición puede admirarse, hoy y mañana, de 9 a 11 y 30 de la mañana y de 2 y 30 a 5 y 30 de la tarde.

Bella fiesta a S. Antonio en el Carmen

La piadosa dama señora Petra Sardina de Martín, Camarera de San Antonio de Padua, de la Iglesia del Carmen, celebró de manera brillantísima la fiesta patronal de San Antonio de Padua, para lo cual adornó primorosamente el altar mayor donde la función tuvo lugar.

Donó las flores para el adorno la señora Esperanza Valle, a quien, así como a las demás devotas que le prestaron su concurso al mayor esplendor de la festividad antoniana.

A las 7.30 de la mañana del domingo 24 del actual, celebró Misa de Comunión general el P. Justo del Niño Jesús.

El Coro del Niño Jesús de Praga, armonizó la Misa y banquete eucarístico, bajo la dirección del R.P. Eugenio de San José, C.D.

A las 9 a.m. tuvo lugar la Misa solemne de Ministros, oficiando los Padres Carmelitas, Patricio, Samuel y Juan José.

Pronunció bellísimo panegírico de San Antonio, el R.P. Fray José María de la Virgen del Carmen, Prior y Párroco de la Iglesia Nuestra Señora del Carmen.

El distinguido orador carmelitano ha sido muy felicitado.

El magnífico Coro de la señora Carmelina Díaz de Ordieres, interpretó acompañado al armonium por el P. Eugenio, C.D., magistralmente la Misa «Te-Deum Laudamus», de Perosi al Ofertorio, «Crucifix», de Faure y después de la Misa, Himno a San Antonio de Hermann.

Fué muy celebrada la parte musical.

La Camarera obsequió al numerosísimo concurso de fieles con devotos recordatorios. Estos a su vez, la felicitaron por tan brillantísima fiesta patronal.

Fin de curso en el colegio de S. Vicente

Con grandiosa solemnidad se efectuó a las 4 de la tarde del domingo 24 del actual, la distribución de premios a las alumnas del Colegio San Vicente de Paul, que en la Calzada del Cerro número 797 dirigen las Hijas de la Caridad y del cual es Superiora Sor Petra Vega, la abnegada y solícita Madre de las Huerfanitas del Colegio-Asilo San Vicente de Paúl.

En el salón de actos del Colegio, artísticamente engalanado, tuvo lugar el solemnísimo acto, con arreglo al siguiente programa:

1.—Discurso por la niña Josefina Domínguez.
2.—Niñas que han sobresalido por su buena conducta.
3.—Distribución de diplomas a los grados 6o., 5o., 4o. y 3o.
4.—Ejercicios calisténicos por los grados 6o., 5o. y 3o.
5.—Pieza a 4 manos por dos alumnas.
6.—Distribución de diplomas a los grados 2o. y 1o.
Premios extraordinarios.
7.—Coro de Lavanderas por un coro de pequeñas.
8.—Danza china, por varias alumnas.
Ejercicios por los grados 3o. y 2o.
9.—Cantata a Cuba, por el coro del colegio, bajo la dirección del maestro señor Julio Guisasola y acompañado por la distinguida señorita Aurea Marinas.

Entre estos números, sobresalieron, mereciendo ser ovacionados repetidas veces, los ejercicios calisténicos, ejecutados con suma perfección; el Coro de Lavanderas, la Danza China y la Cantata a Cuba.

El Coro las Lavanderas y la Danza China, las acompañó la celebrada profesora señora Eladia Soto, viuda de Tamargo, autora de los mismos.

Las alumnas fueron llamadas a recibir sus premios por Sor Agustina, Directora técnica del plantel.

Consistieron los premios en libros y diplomas. Estos iban rubricados por el Director R.P. Maurilio Pinacho, S.J., Presidenta señora América Arias viuda de Gómez y Superiora Sor Petra Vega.

Les fueron entregados por la Presidencia del acto académico, que integraban don Luis B. Corrales, Presidente de las Conferencias de San Vicente de Paúl; señorita María Luisa Zayas, Vicepresidenta de la Junta de Señoras Protectoras del Colegio, Sor Petra Vega, la dignísima Superiora y la señora Eladia Soto de Tamargo.

Entre ovaciones y aplausos, recogieron sus premios las educandas.

Ejecutaron variados números de música clásica, la señora Eladia Soto y las señoritas Aurea Marinas y Carmen Camejo, siendo aplaudidas con gran entusiasmo por el numerosísimo auditorio.

Sor Petra Vega, una vez terminado el brillantísimo acto, obsequió a las alumnas con finísimos pañuelos de variados colores.

Se la tributó una delirante ovación.

Merecieron Premio de Excelencia, las alumnas: María Coll, Josefina Domínguez, Anita Carrera, Lilia Eire, Olga Posse, hija de nuestro muy estimado compañero señor Rodrigo Rodrigo Posse que puede encontrarse satisfechísimo del triunfo alcanzado por su querida hija; Hilda Díaz y Bernardina Antelo.

Han merecido calificación de sobresaliente: Milagrosa Barrio, Dulce María Arias, Angelina Aguirre, Ofelia Sandarán, Bibiana Llorens, Martina Hidalgo, Ofelia Guerra Sara Falero, Zoila Montes, Graciela Aguirre, Adela Noriega, María Antonia López, Dalia Triana, Berta Arés, Zenaida Montes, Aida Erbiti, Margarita Moliné, Evangelina Roques, Alicia Arango, Hortensia Vaujín, Rini Guerra, Olga González, Dolores Cepero, Yolanda Sabau; María Nogueira, Leonila López; Adelaida Alonso, María Luisa García; Olga Quesada, Liduvina Alvarez, Josefa Fernández, Benigna Rodríguez; Margarita Guerrero, Olga Llano; Francisca Aparicio; Aida Blanco, Flora Fernández, Amelia Acevedo, Dolores Blanco y Minerva López.

Han obtenido primer premio en Taquigrafía: María Coll, Milagros Barrios, Josefina, Ofelia Sandarán y Angelita Aguirre.

Primer premio en Mecanografía: María Coll.

Segundo premio: Milagrosa Barrio.

Premio por costura: María Coll; María Antonia López, Berta Arés; Alicia Arango; Sara Falero, Dulce María Arias; Martina Hidalgo, Zoila Montes; Luisa Guerrero, Manuela Calvo; Dolores Cepero, Virtudes Fernández, Olga González; Milagrosa Barrio; Josefina Domínguez; Ana Rosa Arce; Ofelia Lenzano; Yolanda Sabau; Ofelia Guerra; Olga Sabau; María Rosa Contreras; Ofelia Sandarán, Angelina Aguirre; Josefa Aparicio; Lilia Eiré; Adelaida Alonso; Esther Matienzo; María Luisa García; Ludivina Alvarez; Bernardina Antelo; Clara Díaz y Aleida Aparicio.

Premios de planchado: Ofelia Sandarán; Ofelia García; Dalia Triana; María Blanco; Margarita Fernández; Carmen López; Adela Noriega; María Antonia Lóuez; Martina Hidalgo; María Coll; Sara Falero; Lolita Cepero y Olga Gómez.

PROFESIONALES

p1 DRES. EN MEDICINA

DR. F. GARCIA CAÑIZARES
Graduado en las Universidades de la Habana y Madrid.
Medicina General. Piel, Venéreo y Sífilis. Animas 53, altos, M-9467. Los turnos deben solicitarse previamente en el mismo Consultorio P-1

DR. PEDRO MONTALVO
Medicina general, especialmente Vías Digestivas, niños y adultos. Análisis de Laboratorio y Fisioterapia. Consultas: Belascoaín 79. U-5050. De 2 a 4. De 4 a 5. pobres. Avisos: F-1972

p7 ABOGADOS y NOTARIOS

DIVORCIOS
TRAMITACION RAPIDA
Ya se traten de cubanos como de extranjeros. Bufete de los Dres. E. Lamar y D. Acevedo. Manzana de Gómez 251. Habana. P-7

PEDRO RENAUD TAPIE, PROCUrador Público, especializado en Administración de Bienes. Atención personal. Garantía absoluta. Asuntos civiles en general, Prado 25. Telf. A-3218. P-6

Dr. Isidoro Corzo
ABOGADO
Especialidad: DIVORCIOS. Calle 9 número 25, entre H. e I. Telf. F-5086, Vedado.

BUFETE Y NOTARIA DEL
Dr. Fernando Barrueco
Divorcios, tramitación de Accidentes del Trabajo, Desahucios y toda clase de Asuntos Civiles, Administración de Bienes. Especialidades en asuntos administrativos. Departamento de Contabilidad para Comerciantes. Consultas: de 1 a 5. Telf. A-4829, Oficios 18, Departamentos 301, 302, 303, 304 y 305.

Muy solemne 1a. comunión en el Cristo

La Venerable Comunidad de Padres Agustinos de la Iglesia Parroquial del Santo Cristo, tiene establecida una Escuela Catequística a cargo de la distinguida y piadosa señorita Araceli Martínez, alma noble y generosa, que todo lo sacrifica por la educación religiosa de los pobrecitos niños que no tienen quien les suministre el pan espiritual.

Le secunda en la Sección de niñas un cuerpo de abnegadas señoritas, que cumplen con amorosa diligencia la obra de misericordia de enseñar al que lo ha menester.

La Sección de niños la tiene encomendada al joven Enrique Estrella, activo en dar a conocer a Nuestra divina Religión a los pequeñuelos.

Tiene la Escuela Catequística 198 matriculados entre niños y niñas con un promedio de asistencia de 160.

Las clases dan comienzo en Septiembre y finalizan en 30 de Junio con la distribución de premios.

Las clases son de 3 a 5 de la tarde.

El domingo 24 del actual celebraron su primera Comunión cuarenta y ocho alumnos de ambos sexos, celebrándose con tal motivo una grandiosa fiesta religiosa en la expresada Iglesia, la cual se adornó primorosamente por los Padres Agustinos en honor a estos niños pobres.

A las 9 de la mañana 160 niños y niñas hacían su entrada procesional en el templo. Encabezaban la procesión eucarística los 48 alumnos de primera Comunión todos ataviados conforme a la costumbre establecida para estos actos.

Fueron recibidos por el Párroco, R.P. Fray Pedro Hufnangel, O.S.A. y numerosísimo concurso de fieles.

Acomodados en la nave central, el R.P. Fray José Hyson, Director del Colegio San Agustín, dió comienzo al Santo Sacrificio de la Misa en el altar mayor, asistido por la Corte Angélica del templo.

Dirigió una plática altamente conmovedora a los comulgandos, el Padre Claudio García, O.S.A., quien así mismo dirigió los fervorines de preparación y acción de gracias y renovó las Promesas del Santo Bautismo, después de la sublime Comunión, que distribuyó el celebrante.

Además de los comulgandos por vez primera recibieron el Pan de los Angeles, los otros alumnos y numeroso concurso de fieles.

La sagrada Comunión resultó un acto altamente sublime y conmovedor.

Magnífica la parte musical. La eminente soprano Edelmira Zayas de Vilar y el gran tenor señor Valentín Urrestarazu, interpretaron de manera grandiosa, los más bellísimos motetes de los más renombrados autores y compositores de música eucarística.

Fueron elogiadísimos estos célebres cantantes por sus oyentes, que salieron muy complacidos y edificados de la solemnísima fiesta eucarística.

Después del canto del Himno Eucarístico, por todos los asistentes, pasaron al Colegio San Agustín donde se les sirvió por el bondadoso y caritativo Párroco, un desayuno especial. Los pequeñuelos le aclamaron con gran entusiasmo, así como a la Directora y Catequistas.

El sábado, 30 del actual, a las 3.30 de la tarde se verificará la solemne distribución de premios.

El DIARIO DE LA MARINA felicita al Párroco, a la Directora y Catequistas por la hermosísima obra realizada en favor de los niños pobres; al propio tiempo que le envía al Padre Fray Pedro Hufnangel, Superior de los Padres Agustinos y Párroco del Santo Cristo, nuestra salutación con el plausible motivo de celebrar sus días el próximo viernes 29 del actual.

ALQUILERES

a1 HABANA

ARAMBURO 52, ENTRE ZANJA Y San José, a $20.00 fresquísimos pisos 3 cuartos(sala, comedor, baño y cocina y un local con 6 cuartos al fondo. F-5506, se puede ver de 1 a 4. A-1

AMISTAD 81, ENTRE BARCELONA y San José, Exclusivamente para profesional o comercio, se alquilan los bajos. Informan en los mismos de 10 a 12. A-1

ALQUILO UNA PRECIOSA CASA Animas 46, (bajos), sala, saleta, 2 habitaciones, baño intercalado y para criados, cocina gas y calentador. Informes y llaves, Animas 45, «La Protectora». A-1

ALQUILO JESUS PEREGRINO 34, bajos, compuesta sala, saleta, 4 habitaciones, dormitorios, baño intercalado y servicio criado. Llaves en el 66. Informan Rayo 110. A-1

SAN RAFAEL 55, ALTOS, ENTRE Manrique y Campanario, $38, sala, saleta, antesala, comedor tres cuartos y dos en el otro piso. Llave en la misma. Informan F esquina a 19, Vedado. F-2313. A-1

VIRTUDES 162, BAJOS, SALA, COmedor, 2 habitaciones, baño completo y cocina. Informan: Ramón G. Fernández, Infanta 47, esquina a Peñalver. U-1157. A17

INFANTA 43, A, ALTOS, ESQUINA Benjumeda, terraza, gabinete, sala, recibidor, 4 habitaciones grandes, baño intercalado y cocina. Informan Ramón G. Fernández. Infante 47, telf. U-1157. A-1

ARBOL SECO 63, A, ALTOS, SALA, recibidor, 3 habitaciones, baño completo, comedor al fondo y cocina. Informan: Ramón G. Fernández, Infanta 47, U-1157. A-1

CONSULADO 45, HERMOSA CASA, segundo piso, cinco habitaciones, servicio criados, etc. Llave e informes Consulado 41, teléfono A-5361.

SE ALQUILA EN ACOSEA 79, ENtre Compostela y Picota, casa particular un departamento de dos habitaciones en la azotea con sus servicios. Se piden referencias. A-1

LAMPARILLA 33, ENTRE HABANA y Compostela, unos bajos para oficina, habitaciones amplias y frescas. Informan Campanario 44, de 1 y media a 3. A-1

ALQUILO ESPLENDIDOS ALTOS, Dragones 39, esquina a Campanario, sala, comedor, 4 cuartos, 2 servicios, cocina, patio y entrada independiente. Informan en el Almacén de Tabaco. A-1

ALQUILO AMUEBLADO, FRESCOS altos, 25 número 161, entre I. y J., sala, saleta, comedor, tres habitaciones y de criados, doble servicio, gas. Agua abundante. Informan, bajos.

SE ALQUILAN

CALLE 16 NUMERO 3, ENTRE 9 Y 11, Vedado. Casas de sala, comedor, 2 habitaciones, baño, cocina, cuarto criados a $20.00 y $15.00. Informes: en la misma. U-5858.

VAPOR 43, ENTRE ESPADA Y HOSpital, casa 2 habitaciones, baño y cocina, con luz, 7, 8 y 9 pesos. Informes: San Lázaro 376. U-5858.

JOVELLAR NUMERO 49, ENTRE Espada y Hospital. Casitas de dos habitaciones, baño y cocina, $11.00. Llaves e informes: San Lázaro 376. U-5858.

SE ALQUILA, JOVELLAR NUMEro 51, entre Espada y Hospital, casas de sala, comedor, 2 habitaciones, baño y cocina a $18.00. Llaves e informes: San Lázaro 376, entre Aramburo y Hospital. U-5858.

SE ALQUILA, EN BELASCOAN NUmero 125, entre Reina y Estrella, precioso, fresco y ventilado primer piso, compuesto de 3 habitaciones, cocina de gas y demás comodidades. Para más informes: Manzana de Gómez 240. Telf. A-4893. A-1

ALQUILO AGUILA 97 ALTOS, ENtre San Miguel y Neptuno, moderna, cinco cuartos, dos baños, sala, saleta, comedor, cocina. Informan en la misma. A-1.

CARDENAS 35, ESQUINA APODACA bajos. Alquilo casa chica nueva todas comodidades. Informes Egido 4. A-1

CUBA Y SANTA CLARA SE ALQUIla piso alto, 3 habitaciones a la calle, sala, saleta, comedor, baño intercalado, cuarto y servicio criado. Fabricación moderna. Informan allí. Rodríguez y Compañía. H-1.

ALQUILO, PRIMERO Y SEGUNDO pisos, Monte 170, terraza, sala, saleta, 4 habitaciones, baño intercalado, agua fría y caliente, comedor al fondo, cocina gas, cuarto y servicio criados, patio. Informan, bajos.

¡BUSCA CASA?
LLAME AL
M.6747
SEGURAMENTE ALLI
ENCONTRARA LA QUE
VD NECESITA
O VAYA A
MORRO Y GENIOS
EDIFICIO "GOMEZ"
ALLI LE INFORMARAN

ESPLENDIDOS ALTOS, SAN LAZAro 29, sala, saleta, comedor, cuatro dormitorios, servicio criados, galería, repostería etc. Informes: de 1 a 5.

a2 VEDADO

CALLE 27 No. 326 ENTRE A Y B, Vedado. Se alquilan Modernos altos con 5 habitaciones, 3 más en azotea, demás comodidades. Dueño en la misma de 9 a 11. A-2

CALLE 25 No. 369 ENTRE PASEO Y Dos, Vedado. Se alquilan modernos altos con 6 habitaciones demás comodidades informan de la misma el dueño A y 27, de 9 a 11. A-2

FRESCOS BAJOS A LA BRISA CON gran patio y garage en B No. 4. Vedado. A-2

ALQUILO COMODOS, FRESCOS Y ventilados altos calle 8 número 11 entre 21 y 23. Véala de 8 y media a 11 y media a.m. Teléfono M-9124. Vedado. A-2

SE ALQUILA LA CASA, CALLE 25 número 367, entre Paseo y Dos, Vedado, con sala, comedor, cuatro habitaciones, baño con agua caliente, cocina y baño de criados. A-2

SE ALQUILA CON MUEBLES, LA casa Baños No. 174 entre 17 y 19, (Vedado). Informan en la misma. F-3360. A-2

SE ALQUILA PRECIO SITUACION la casa Tercera 192 entre C y D. Informan en Quinta y Paseo, casa pintada de gris. Vedado. A-2

CALLE N., ENTRE 13 Y 15, VEDAdo, con jardín, portal, sala, comedor, 2 habitaciones, baño, cocina, etc. Precio situación. Informes: Ramón G. Fernández, U-1157. A-2

BAJOS DE 17 No. 379 ENTRE 2 Y 4 con 3 grandes habitaciones, espaciosa, hall, comedor al fondo y servicio de criados. Llave en los altos muy frescos y claros.

a2 VEDADO

AVISO: ALQUILO GRAN CASA, CAlle E., entre 14 y 16, Reparto Almendares. Informan en la misma, o en la Peletería «La Ceiba», Luz y Egido. A-4

VEDADO: SE ALQUILAN BAJOS, K. número 166, entre 17 y 19, compuestos de jardín, portal, sala, comedor, cocina, baño, tres habitaciones grandes, cuarto y servicio criada y patio. Informes, en la misma. A-2

CALLE 17 NUMERO 580, ENTRE 26 y 28, moderna, jardín, portal, sala, hall, tres habitaciones, baño intercalado, comedor y cocina. Alquiler reducido. Verla de 11 a 4. Informan: A-1294. A-2

CALZADA Y DOS, VEDADO, EDIFIcio «Martí», casa completa, con sala, terraza, recibidor, comedor, tres cuartos grandes, baño intercalado, cuarto y servicio de criados y patio interior. Llaves, el Encargado, de 2 a 5. Informes: Telf. A-8903.

VILLA «COQUETA», CALLE 23 NUmero 312, entre B. y C., sala, saleta, seis cuartos, baño, comedor, pantry, cocina, garage para dos máquinas, dos cuartos de criados, patio y jardín. Llave e informes, en el 314. Telfs. F-5037 y A-2980. A-2

VEDADO: SE ALQUILAN BAJOS, sala, saleta, cuatro habitaciones, comedor, cocina gas, carbón, servicios criados, garage. F. número 177, entre 17 y 19. A-2

VEDADO: 15 ESQUINA 10, CHALET moderno, jardín, portal, sala, comedor, cocina, cuarto criados y garage, en los bajos, y 5 habitaciones, 2 baños intercalados y otras comodidades, en los altos y una buena habitación azotea. Informan: Manzana de Gómez 240. Telf. A-4893. A-2

CALZADA Y H. SE ALQUILA EL primer poiso derecha, sala, recibidor, 3 habitaciones, baño intercalado, comedor, cocina, cuarto y servicio de criados, balcones para calzada y por H, casa moderna y elegante. Informan: Banco Asturiano telf. A-7674. A-2

SE ALQUILAN LOS BAJOS DE 19 esquina F, sala, recibidor, comedor, tres cuartos, dos baños, cuarto desahogo criada, chauffeur, garage, la llave informes en los altos. A-2

PRECIOSOS ALTOS ACABADOS DE decorar, 182 calle C, tres cuartos, doble servicio, baño lujoso, terraza, sombra, brisa, agua abundante, despensa, todas comodidades, alquiler módico. A-2

SE ALQUILA, HERMOSO Y VENTIlado apartamento, con terraza, cuatro habitaciones, dos baños. Calle L. número 104, esquina a 11, Vedado. También una hermosa habitación, con baño y closet. Informes: F-2124. L. número 106, Vedado. A-2

a4 MARIANAO Y SUS RPTOS.

SE ALQUILA LA CASA DE DOS PIsos con o sin muebles, Camino 2, a media cuadra del parque de La Coronela. La llave e informan FO-7076. A-4

BUEN RETIRO: SE ALQUILA CAsa, San Jacinto entre Infanta y Steinhart, jardín, sala, saleta, tres cuartos, comedor, garage y demás servicios. Informan: Aguacate número 126, Habana, Sr. Pardo. A-4

ALQUILO
Calle Primera número 22, casi esquina Lanuza, Almendares, portal, sala, comedor, 2 cuartos, baño moderno, garage. Llaves: Bodega esquina. Informes: Fonseca, Luz número 1, Víbora. Telf. I-3361. A-4

CHALET ALQUILO
Villa «Enriqueta», Fuentes entre C. y D., Almendares, jardín, portal, sala, recibidor, 3 cuartos, baño intercalado, servicio criados. Llaves al lado. Informes: Fonseca, Luz número 1, Víbora. Telf. I-3361.

a5 J. del MONTE y la VIBORA

CONCEJAL VEIGA 5, ENTRE EStrada Palma y Luis Estévez, Víbora. Chalet moderno, sala, comedor, 5 habitaciones, jardín, portal, dos paños. Llaves de 8 a 12 y media. Informan: A-6420. A-5

ESTRADA PALMA 65, ENTRE O Farrill y Lagueruela, Víbora. Cómodos altos, sala, comedor, tres cuartos, baño y terraza. Llaves en bajos Informes: A-6420. A-5

ALQUILO $5 y $6, CASITAS INTEriores dos habitaciones, cocina, baño y patio independiente. Milagros 124, entre Lawton y Armas, pasaje «Vázquez», una cuadra tranvías. A-5

ARMAS No. 123, ENTRE SAN FRANcisco y Milagros. Portal, sala, comedor, dos habitaciones, baño completo y buena cocina. Informes: Ramón G. Fernández, Infanta 47, telf. U-1157. A-5

LUZ CABALLERO 14, ENTRE VISta Alegre y Carmen, cerca Maristas. Preciosos bajos, cinco habitaciones, lindo baño, comedor al fondo. Garage. Llave e informes, Encargada, cuartería. Precio: $28.00.

ALQUILO, EN CARMEN Y LUZ CAballero, (Víbora), chalet espléndido, con gran terreno para jardín, sala, comedor, cinco habitaciones, espléndidos baños, garage, gas, etc. Informan: Manzana de Gómez 240. Telf. A-4893 A-5

a6 STOS. SUAREZ Y MENDOZA

SE ALQUILA 1 CASA EN ARANGO 191 moderno, al lado de la Bodega de Fomento, de portal, sala, comedor, 2 cuartos, baño completo y todo lo demás. Frecio módico. A-6

ALQUILO CASA SANTA IRENE 62 sala, saleta(5 cuartos, baño completo intercalado, comedor, cocina gas y carbón, servicios criados, precio situación. Informan al lado núm. 64.

LUYANO

ALQUILO, CONCHA Y GUASABAcoa, bajos y altos, con sala, 3 habitaciones, baño, y cocina, desde 12 pesos. Informan: Manzana de Gómez 240. Telf. A-4893. A-7

LUYANO 129, CASA MODERNA DOS terrazas, sala, comedor, cuatro cuartos, baño intercalado, dos cuartos criados servicio y garage. Informa Loredo, Casa Parajón, Teniente Rey y Cuba. A-2686. A-7

a12 GUANABACOA Y COJIMAR

PLAYA GUANABO. SE ALQUILAN casas con todas comodidades. Informes Sr. Paliza, Teniente Rey y Zulueta, Telefono M-7145. A-12

a13 ALQUILERES - VARIOS

SAN MIGUEL DE LOS BAÑOS
CASA PARA FAMILIAS, DE MERcedes Urquijo. Haga una temporada en este fresco y saludable Balnerio. Casa respetable, en el mejor lugar del pueblo y con todas las comodidades modernas. Vida de familia. Se dan y se exigen referencias. Correspondencia a Mercedes de Urquijo, San Miguel de los Baños.

b1 NAVES y LOCALES

ALQUILO PLANTA BAJA OBRAPIA 14 esquina a Mercaderes, propia para establecimiento. Para informes, Rayo 110. Llave en los altos. B-1

LOCAL PROPIO PARA ALMACEN O comercio, muy barato. Paula 42, entre Habana y Damas. La llave bodega esquina. Más informes: Sardiña, Aguiar 106, M-7245. B-1

LOCAL PARA ESTABLECIMIENTO: En Galiano y Trocadero, con mostradores, vidrieras, neveras. Más informes: Ramón G. Fernández, Infanta 47, esquina a Peñalver. U-1157.

b1 NAVES y LOCALES

ALQUILO ESPLENDIDO LOCAL PAra comercio, el mejor y más céntrico de la ciudad, esquinas de Amistad y Barcelona, con diez puertas a estas calles y 350 metros cuadrados. Informan: F-2546. B-1

VEDADO. 11 Y 16 PARA BODEGA, productos del país, bastante barrio, $18.00, facilidades pago de alquiler. Informes en el mismo. Infanta 75 E. altos y Saud. B-1

PEQUEÑO LOCAL, PROPIO PARA Lechería, Puesto de Frutas, Productos del País u otro comercio, Guasabacoa esquina a Herrera. Alquiler barato. Informan: A-1294. B-1

PRADO 11, SE ALQUILA UN LOCAL propio para comercio. La llave e informes: Prado 90, por Animas. Telf. A-8903. B-1

SE ALQUILAN DOS ESPACIOSAS Y frescas naves, en Pozos Dulces, esquina a Desagüe. Precio de situación. Informes: Prado 90, por Animas. A-8903. B-1

ALQUILO, EN LUZ Y OFICIOS, LOcal de esquina, propio para establecimiento, con varias divisiones y servicio. Informan: Manzana de Gómez 240. Telf. A-4893. B-1

FIGURAS 118
Magnífico terreno, todo cercado. Se alquila por mes, una ganga, $6.00. Para más informes «La Regente». Neptuno y Amistad A-4376. B-1.

CUBA ESQUINA A MURALLA, ESpléndido local para almacén o establecimiento, con más de 1,000 metros superficiales, junto con el primer piso de la casa, 3 espaciosas habitaciones, piso marmol y servicios. Precio, arreglado situación. Informan: Manzana de Gómez 240. Telf. A-4893. B-1

EN OBISPO NUMERO 22, FRENTE a Secretaría de Hacienda, amplio cal para establecimiento, con vidrieras al frente. Precio reducido. Informes: Manzana de Gómez 240. Telf. A-4893. B-1

GRAN LOCAL: AMARGURA 34
Sobre columnas, piso granito, acabado de pintar Más de 600 metros. Una verdadera ganga. Llave en los altos. Informes: «La Regente». Neptuno y Amistad. A-4376. B-1.

SE ALQUILA, EN HABANA Y MUralla, hermosa casa de tres plantas, apropósito para almacén o depósito, con algunas habitaciones para vivienda. Precio de situación. Informes: Manzana de Gómez número 240. Telf. A-4893. B-1

CASA PROPIA PARA INDUSTRIA
Del Tabaco, Calle San Miguel número 108, altos, entresuelos y bajos. Llave en la misma. Informan: Ferretería Belascoaín esquina a San Rafael, Teléfono U-5215. B-1.

¡BUSCA LOCAL PARA NEGOCIO?
LLAME AL
M.6747
CON TODA SEGURIDAD
ENCUENTRA EL QUE
VD. NECESITA
O VAYA A
MORRO Y GENIOS
EDIFICIO "GOMEZ"
ALLI LE INFORMARAN

SE ALQUILA GRAN LOCAL, DE ESquina, Cerro 624, frente al Paradero de los Tranvías. Sirve para industria o comercio. Alquiler módico. Informan: Manila 15-B., Cerro.

PARA TABACO. MONTE 154. CON barbacoa de madera para depósito. Informan y la llave en el 235. B-1

b2 APARTAMENTOS

EDIFICIO ARECES. PRADO 36 SE alquila un magnífico apartamento con vista a Prado con sala, saleta, comedor, tres habitaciones con dos bakos completos, agua caliente y todo servicio a precio razonable. B-2

APARTAMENTOS MODERNOS INdependientes compuestos de sala, habitación, cocina y baño intercalado, muy baratos, no deje de verlos. Picota 12 y 14. B-2

b2 DEPARTAMENTOS

CUBA 18, FRENTE AL NUEVO MAlecón, cómodos y fraescos Departamentos con luz, teléfono y agua caliente. Informes en la misma. B-3

O-REILLY 85, MEDIA CUADRA PARque Central. Se alquila un departamento con comida, con balcón a la calle y habitaciones. Precio de situación. Agua caliente, luz, teléfono, moralidad. B-3

SE ALQUILAN DEPARTAMENTOS, muy frescos y baratos, en la Calle 17 y 4, Vedado, compuestos de sala, comedor, 2 o 3 cuartos, baño, cocina y patio. Para más informes: Pregunten por el Encargado, o Prado 90, por Animas. A-8903. B-3

VICTOR MUÑOZ 53, DEPARTAMENtos, sala, cuarto, cocina, luz y 2 cuartos a $6 mes. Garantía, uno adelantado. B-3.

b4 HABITACIONES

BARATAS Y FRESCAS HABITACIONES
Maloja 1, esquina a Monte y Aguila con vista a la calle, en $6.00 y $8.00 Llaves en la misma. Informes: Edificio «Bacardí». Apartamento 421, Sr. Torres, Telf. A-7830. B-4

EN CONSULADO 56, 58 Y 60, ALTOS, entre Genios y Refugio, para personas decentes y cumplidoras, habitaciones y apartamentos con baño privado, luz y derecho a garage. Informes: Consulado 92-A., altos, entre Trocadero y Colón. B-4

AGUACATE 124, ALTOS
Se alquilan habitaciones, desde $4.00 en adelante, para hombres solos. Casa tranquila y de moralidad. Informan en los bajos. B-4

GRAN CASA PARA FAMILIAS, COMpostela 66. El nuevo dueño ha rebajado los precios, a la mitad de su valor. Habitaciones, $7.00 y $8.00, balcón, lavabo, baños intercalados. Mucha limpieza y moralidad. Vea esta casa, media cuadra de Sarrá. Telf. M-8797. B-4

GUASABACOA 50, BAJOS, 3 HAbitaciones, baño intercalado. Informes: café «La Isla», Reina 131, altos, habitaciones, lavabo; Salud 160-F., apartamentos y habitaciones y San Miguel 133, habitaciones. Informes: mismos. B-4

REINA Y BELASCOAIN, ALTOS del Café Avenida de la Independencia, se alquilan amplias y frescas habitaciones con y sin muebles. B-4.

b4 HABITACIONES

EDIFICIO «CUBA», 6 PISOS, EMpedrado 42. Se alquilan, amplias y ventiladas habitaciones muy baratas, elevador, lavabos, luz toda la noche, orden y moralidad. Tels. M-2515 y M-5113. B 4

GALIANO 103, ENTRE SAN JOSE y Barcelona: Habitaciones espléndidas desde $25 para uno; dos, $37. Lavabos, baños intercalados, agua caliente abundante, excelente comida, limpieza, luz, teléfono. Sólo moral absoluta. Teléfono M-7380. B-4

SE ALQUILAN HABITACIONES Y apartamentos con vista a la calle e interiores, altos, con luz, desde cuatro pesos. Oficios 5. B-4

ALQUILO HABITACION MUY FRESca, dos ventanas, casi frente La Casa Grande, Teléfono, agua corriente. Cambiamos referencias. San Rafael 39 altos. B-4.

b5 CASAS DE HUESPEDES

CRESPO 64-66
Con fachadas también por Amistad, se alquilan, para familias, hospedaje, restaurant, etc. Pueden verse a cualquier hera. Para informes, señor Díaz, Banco Nova Scotia, Departamento 209 de 2 a 4 P.M. Teléfono A-9543. B-5.

GALANO Y SAN RAFAEL, ALTOS del café «La Isla». Alquilo habitaciones, con y sin vista calle. Excelente comida. Personas de moralidad. B-5

SE TRASPASA UNA HERMOSA CAca de huéspedes con inquilinos y abonados a la mesa, por enfermedad de la dueña. Informan San Nicolás 212, Primero. B-7

b6 HOTELES

HOTEL "LAS TULLERIAS"
PREFERIDO POR LOS VIAJEROS del interior, céntrico y económico, espléndidas habitaciones para matrimonio. Ave de Bélgica 91 (Monserrate) Habana. Telf. A-3648, frente al Parque Central. B-6

IDEAL ROOM
PRADO 93-B, FRENTE AL CAPITOLIO (POR EL PASAJE)
Visite esta casa por dentro, la mejor sin duda. Visítela por curiosidad. ¿Busca usted habitación grande, baño agua caliente y fría, con muebles, sin ellos y comida? Sin duda la mejor. Buenos salones de recibo, balcón a Prado. Precios para matrimonios: comida y desayuno, desde 25 a 40 pesos. Apartamentos de dos grandes habitaciones, balcón a Prado, baño, comida y desayuno, para matrimonio, 55 pesos. Exíjense referencias de moralidad y pagos. B-6

b7 CASAS de COMIDAS

SERVIMOS COMIDA A DOMICILIO, una persona, 40 centavos; dos personas, 60 centavos. Comida bien servida. Pruebe y será nuestro cliente, Reina y Angeles, Bar «El Polo» Hablen con el cocinero. B-7

b10 PERDIDAS

AVISO: SE HA EXTRAVIADO UN Rosario de cristal, en la tarde del día 17, domingo. No tiene valor, recuerdo de familia. Devolverlo al Departamento de Anuncios Clasificados, DIARIO DE LA MARINA. B-10

SE SOLICITAN

sp Personas de Ignorado Paradero

SE DESEA SABER EL PARADERO de Manuel Campos, que reside en la Habana hace de 20 a 40 años, su sobrino José Fernández, Egido Núm. 71, bajos, Habana. SP

POR ASUNTOS DE FAMILIA, SE desea saber el paradero de José Antonio Gómez Mata y José Pasarín. Informar: Apolinar García, Lamparilla 86, tercero, Departamento 2. S.P.

b9 Agencias de Colocaciones

TENEMOS BUENOS EMPLEADOS, para oficina y doméstico, taquígrafos, chauffeurs, criados, porteros, cocineras, manejadoras. Agencia BEERS, O-REILLY 9.1|2, Habana. A-3070. B-9

AGENCIA FANNY OFRECE GOVERnesses Institutrices inglesas y americanas para interior, y profesoras para medio día en Habana. Enseñar Inglés y Francés. Inmejorables referencias. O-Reilly 32. M-3339. B-9

s1 CRIADAS y CRIADOS

SE SOLICITA, CRIADA DE CUARtos, española, que sepa zurcir bien y tenga referencias. Sueldo $15.00. Reina 153, altos Ferretería. S-1

SE SOLICITA CRIADA BLANCA, con referencias. Sueldo: $10.00. F. número 121, esquina 13, Vedado. Después de las 9. S-1

SOLICITO CRIADA PARA CUARTOS que sepa coser bien y tenga referencias. Sueldo $15.00 Calle N y 25 Vedado (entrada por el túnel) S-1

SE SOLICITA UNA MUCHACHA blanca para todo el servicio de corta familia, acostumbrada a servir; sueldo: 6 pesos. Corrales 36, bajos. S-1

SE SOLICITA MUCHACHA ESPAñola, para todos los quehaceres de muy corta familia, sin pretensiones, Calle 6 número 206, altos, entre 21 y 23, Vedado. S-1

s2 COCINERAS y COCINEROS

SOLICITO COCINERA ESPAÑOLA O americana, que sepa repostería. Buen sueldo, dormir en la colocación y traer referencias. Pago viaje, 2 a 4, Reparto Miramar. Calle 20 número 13, entre 7 y 9. S-2

SE SOLICITA EN DRAGONES 104, bajos, una cocinera joven, española, que duerma en la colocación y ayude a la limpieza. Tiene que saber cocinar y traer referencias. S-2

SE SOLICITA UNA COCINERA MEdiana edad para limpiar y cocinar. No duerme en la colocación pero tiene vivir cerca. Sueldo $9.00, traiga referencias. General Lee entre Bruno Zayas y Cortina, Santos Suárez. S-2

SE SOLICITA CRIADA, PARA COmedor, blanca, en F. número 121, esquina a 13, Vedado. Ha de traer referencias. S-2

SE SOLICITA UNA COCINERA, DE mediana edad, sin pretensiones. Es sólo para la cocina, Prado 119. S-2

SOLICITO COCINSRA, QUE SEPA su obligación, para ayudar a la limpieza. Sueldo $8.00. Dormir en la colocación y tener referencias. Que no sea salcochadora. Baños 275, entre 27 y 29. S-2

MANEJADORAS

SE SOLICITA MANEJADORA NO muy joven con práctica y referencias. B núm. 7, altos, entre Calzada y Quinta. Vedado. Después de las 8 a.m. S-3

SE SOLICITAN

s1 Agencias y Vendedores

SOLICITAMOS AGENTES VENDEdores para un artículo de fácil venta que causó la sensación en la exhibición de Chicago. Magnífico margen de utilidad. Imprescindible seriedad y voluntad para trabajar. No se necesita experiencia. Concederemos exclusivas en pueblos del interior a personas solventes. Si está interesado en ganar de $3.00 a $5.00 diarios escriba o visítenos. Manzana de Gómez 217, Habana. S-11

SE NECESITAN DOS SEÑORITAS, muy decentes, con relaciones sociales, para vender obras de artes. Pueden ganar más de $5.00 diarios, Obispo 77. S-11

s13 SOCIOS

SOLICITO SOCIO NEGOCIO DE CAfé y Restaurant con 225 pesos si es cocinero mejor. Informan Neptuno 161 entre Gervasio y Escobar. Casa Fernández, de 8 a 10, de 2 a 4. Señor López. D-1

s14 VARIOS

HOMBRE SERIO, CUBANO, REFErencias, garantías las que deseen; conocimientos generales oficina, cobrador, vendedor, encargado. Maneja automóvil, colócase poco sueldo; va campo también. U-3412, Lagunas 63, bajos. S-14

ENFERMOS DEL ESTOMAGO, HIGAdo, Vesícula Biliar, Ulcera Gástrica o Duodenal, Colitis o Intestinos. Probad con un frasco del maravilloso patente, en polvo, «Bismagen» y bendeciréis la hora en que decidísteis tomarlo. S-14

SE OFRECEN

s1 CRIADAS y CRIADOS

SE DESEA COLOCAR UNA MUCHAcha española para comedor o cuartos; tiene buenas referencias. Informan: Tenerife 48, altos. O-1

JOVE ESPAÑOLA DESEA COLOCARse para criada de mano o de cuartos, tiene experiencia de casa americana. Informes Telf. M-8428, Reina 22, altos. O-1

SE DESEA COLOCAR UN MUCHAcho español, de criado o de comedor. Tiene referencias de buenas casas. Informan: Acosta y Picota, Bodega. Telf. M-4577. O-1

SE DESEA COLOCAR UNA JOVEN española, para criada de mano, cuartos, comedor o manejadora, también entiende de cocina. Es formal, limpia y trabajadora. Tiene buenas referencias. Informan: Aramburo 29, entre San José y San Miguel. O-1

SE OFRECEN CRIADAS Y COCINEras, buenas y con referencias. Llamar: Telf. M-9482. O-1

SE DESEA COLOCAR UNA ESPAñola, para comedor, cuartos o zurcir. Tiene referencias, Informan en el Telf. A-5394. O-1

JOVEN ESPAÑOLA, DESEA COLOcarse, para criada de mano o cuartos. Es seria y ordenada. Tiene referencias, Gervasio número 130-B., entre Zanja y San José. O-1

DESEA COLOCARSE SRA. DE MEdiana edad para criadas de cuartos o manejadora, sabe coser, dirigirse a Luz 44, altos. O-1

SE DESEA COLOCAR JOVEN ESpañola para cuartos o comedor, tiene referencias, prefiere el Vedado. Calle 11 No. 45, entre 10 y 12. O-1

SE DESEA COLOCAR JOVEN ESpañola para cuartos y coser, desea casa seria, tiene buenas referencias. Informan Belascoaín 120, departamento 10. Edificio Díaz Blanco. María Gómez. O-1

SE DESEA COLOCAR UNA ESPAñola, de criada de cuartos o comedor. También cocina y limpia, si es corta familia, es limpia y trabajadora. Tiene buenas referencias. Calle Habana 126, altos, Ramona. O-1

SE DESEA COLOCAR UNA ESPAñola, para cuartos o comedor. Sabe lavar y planchar ropa fina. Tiene muy buenas referencias. Informan: Corrales 78, entre Aguila y Angeles. O-1

SE COLOCA ESPAÑOLA DE MEdiana edad para limpiar y cocinar en la misma otra para criada de manos. Pocito 58, altos, entre Oquendo y Soledad. O-1

SE OFRECEN CRIADAS Y COCINEras buenas y con referencias llame al M-9482 O-1

SE COLOCA JOVEN ESPAÑOLA para limpieza y cocina y sabe labor prefiere dormir fuera. Teléf. U-7969. San Miguel No. 210. O-1

DESEA COLOCARSE UN JOVEN español para criado de mano o jardinero. Para casa particular; tiene referencias. Teléfono F-6265, o Calle 2 No. 66, Vedado. O-1

CRIADO SE OFRECE ESPAÑOL EN casa particular; práctico en el servicio de comedor a la rusa y limpieza, con referencias de buenas casas. Amistad 120, Tintorería. A-0515. O-1.

SE DESEA COLOCAR UNA MUCHAcha española para cuartos o para comedor y si es corta familia para todo. Informan Calle J No. 11 altos. Teléfono F-1408. O-1.

SE DESEA COLOCAR UNA JOVEN blanca, para criada de mano. Informan: Marina y Enseneda, Bodega. O-1

s2 COCINERAS y COCINEROS

SE DESEA COLOCAR UNA BUENA cocinera española, cocina española y criolla y varios platos americanos, sabe hacer dulces. Informan Vedado, calle 19 Núm. 513, entre 14 y 16, al fondo del puesto de frutas. O-2

SE DESEA COLOCAR, UN CHINO cocinero, cocina para españoles y americano o del pas. Es repostero, también jardinero, 21 años de edad. Hap Yin Chung. Calle H. número 46, entre 5 y 7, habitación 42. O-2

SE OFRECE UNA MUCHACHA ESpañola para cocinar o criada de cuartos, sabe coser y hace algunos dulces. Tiene referencias. Teléfono F-6236. O-2

SE OFRECE UNA BUENA COCINEra española, cocina española y criolla, sabe de repostería; tiene buenas referencias. Informan Monte 103, teléfono M-9247. O-2

UN COCINERO ASIATICO SE DEsea colocar en casa particular o comercio, que cocina española, criolla y repostero con buenas referencias. Informan teléfono M-4152. O-2

GRAN COCINERO FINO, ASIATICO, desea colocarse en casa particular, muy práctico criolla, española y francesa. Hace dulces variados, limpio y formal. Tiene muy buenas referencias. Telf. M-4447. O-2

COCINERO JOVEN, CHINO, SE ofrece a casa particular. Conoce bien su obligación y tiene buenas referencias. Informan: Calle Hospital número 27, esquina a Vapor, Puesto de Frutas. Telf. U-7902, Víctor. O-2

SE DESEA COLOCAR COCINERA, cocina a la criolla y española, es repostera. Informan Inquisidor 3, entre Sol y Muralla, tiene buenas referencias. O-2

SE DESEA COLOCAR UNA MUCHAcha española, para cocinar y limpiar a corta familia. Sabe trabajar y tiene buenas referencias. Informan: Bernaza 34, entre Lamparilla y Teniente Rey.

M.E.C.D. 2016

SE OFRECEN

s2 COCINERAS y COCINEROS

COCINERO Y REPOSTERO JOVEN chino desea colocase casa particular, sabe cocinar bien, tiene buenas referencias, sabe cumplir con su obligación. Informes telf. M-5264. O-2

SE OFRECE UNA BUENA COCINE.ra española, cocina criolla y española; sabe de repostería, tiene buenas referencias. Informan Monte 103. Teléfono M-9247. O-2.

DESEA COLOCARSE UNA ESPAñola par cocinar, siendo corta familia, y ayudar la limpieza; tiene referencias y es formal, no le importa ir a los Repartos. Gervasio No. 130-B. entre Zanja y San José. O-32.

s3 MANEJADORAS

SE DESEA COLOCAR UNA MANEjadora de color, prefiere niños chicos. Tiene referencias. En la misma, una buena cocinera, duerme en la colocación, Calzada 147, altos, entre J. y K., Vedado. O-3

MUCHACHA DE COLOR, DESEA COlocarse de manejadora, con muy buenas referencias. No tiene inconveniente de ir fuera. Informan: C. y Calzada, al lado de la Carnicería, altos.

SEÑORA INGLESA DE 23 AÑOS, desea colocarse de manejadora o criada de mano; habla español y tiene referencias. Informan calle Sol, No. 111. Teléfono A-7740. O-3.

SE DESEA COLOCAR UNA ESPAñola joven, de manejadora y de criada de mano. Muy buenas recomendaciones y sin pretensiones de ninguna clase. M-6320, Lamparilla 11 y medio, altos, María. O-3

s14 VARIOS

SE OFRECE HOMBRE MEDIANA edad con experiencia en el comercio para todos asuntos comerciales, de día o de noche. Tiene referencias Diríjase por escrito o mensajero 10 de Octubre 422, Julián Rodríguez. O-14

COMPRAS

1 CASAS

COMPRO CASA EN LA HABANA hasta $6.000-00. Trato directo con el dueño. Diríjase por escrito a D.R. Mitjans, Apartado 945. Habana. C-1

COMPRO BUENA RESIDENCIA VE.dado para familia acomodada, otra en alturas Almendares, más modesta. Gerardo Mauriz, M-7586, Metropolitana 538. C-1

2 SOLARES

COMPRO TERRENO 10x20 O 30, EN 23 después de 12. No p ago más de $5 metro. Vedado. F. de la Vega, obra en contrucción, 23 entre 24 y 26. 8 a.m. a 2 p.m. C-2

3 FINCAS RUSTICAS

COMPRO FINCA DE 3 A 5 CABALLErías de tierra, no más de 50 kilómetros de la Habana por carretera, que sea de buena tierra y con mucha palma. Pago de Contado. Premio de situación. Informan Bernaza 63, teléfono M-3422. C-3

6 AUTOMOVILES

COMPRO AUTOMOVILES USADOS

En buen estado para la reventa o propios para desarmar ACCESORIOS Y REPUESTOS NUEVOS DE IMPORTACION Y TAMBIEN DE USO. TODOS A PRECIOS BARATISIMOS. J. S. García, Galiano 45, entre Virtudes y Concordia. M-2676 Habana

7 MAQUINARIAS

SE COMPRA MAQUINA DESEMBO.binar papel a rollitos. Llamar teléfono M-9537. C-7

9 MUEBLES y PRENDAS

BUROS, MAQUINAS

Compro, empeño, y vendo: Escribir, sumar, calcular, coser, mimeógrafos, adresógrafos, cultígrafos, archivos, cajas caudales, libreros, mesas y joyas en general. No reparo en precio. Véalos: Villegas 6, A-8054. Losada.

SALUD 11 DARRIBA

Compro muebles toda clase Oficina, máquinas coser, escribir, contadoras, vidrieras, armatostes, café y fonda, equipajes, casas completas, lámparas, mamparas, efectos sanitarios, radios. Aviso personal, no tenemos teléfono. C-9

MUEBLES, COMPRO

En todas cantidades, liquido casas, oficinas, fondas, establecimientos; baúles, maletas, máquinas de coser, efectos sanitarios. «La Moderna», Salud 3, A-6620. C-9

"EL CRIOLLO". COMPRA VENTA

Teléfono: M-8677. Compro y vendo muebles, pianos, máquinas escribir, coser, sumar, juegos de cuartos Arte Moderno, $35.00. Pago más que nadie, Egido 18, entre Jesús María y Merced. C-9

DINERO SOBRE JOYAS

y objetos de valor. Compramos oro, platino y brillantes. Baúles y maletas. «La Nacional», Villegas 93, entre Teniente Rey y Amargura. A-9915

ORO

Compramos prendas de todas clases, de oro, platino, plata o enchape. Monedas de oro y plata de cualquier nación.

CARBALLAL HERMANOS

SAN RAFAEL 138, entre Belascoaín y Gervasio. T. U-5744. Pagamos más que nadie. V-9

10 UTILES de OFICINAS

COMPRO, VENDO MUEBLES OFIcina, máquinas escribir, sumar, calcular, mimeógrafos, burós, archivos, tarjeteros, satélites, cajas seguridad, sillas giratorias libreros, carpetas, rejas, Progreso 3, entre Villegas y Aguacate. Telf. M-8538. C-10

CAMBIOS

2 SOLARES

CAMBIO SOLAR LOMA CHAPLE Y otro ensanche Habana, próximo Carlos III, por casa moderna bien situada. Habana o Vedado, pagando diferencia en efectivo. Calle B, 260, altos, Vedado F-2225. CC-2

ARRENDAMIENTOS

CASAS

ARRENDATARIOS

Arriendo gran casa de Vecindad en la Habana de esquina, es un gran negocio. Informan Consulado No. 110, altos, de 1 a 2. AA-1

3 FINCAS RUSTICAS

ARRENDARIA FINCA 2 CABALLE.rías, propia frutos menores, agua, casa habitable, algunos frutales y palmas, próxima Habana y carretera. Precio situación. Escribir: R. Andreu, Octava 42, Víbora. AA

ARRIENDO FINCA, DOS CABALLErías, buena casa, dos pozos, turbina eléctrica, tubería, arboleda, buenas cercas metálicas, al lado Güira de Melena, Hotel San Carlos, Gutiérrez.

VENTAS

1 CASAS

REPARTO ALMENDARES: CASA moderna, $1,600.00. Otra, regia, gran costo, $3,600.00 Solar, Vedado, a $1.50 vara. Informes: Avenida Primera y Calle Diez, Ampliación Almendares, Sr. Silva. FO-1163. V-1

VENDO CASA, 2 PLANTAS, MODER.na, compuesta de sala, comedor, 3 cuartos, baño intercalado, cocina y patio. Los altos, iguales. Situada, de Belascoaín a San Lázaro y de Neptuno a Galiano. Precio: $6,800.00. Quintana, Chacón 23. A-7733.

VEDADO: VENDO CASA, UNA PLANta, compuesta de jardín, portal, sala, comedor, cocina, baño intercalado, 4 cuartos grandes patio y traspatio. Precio: $6,500.00. Quintana, Chacón 23. A-7733.

ALTURAS DEL RIO ALMENDARES: Vendo residencia moderna, compuesta de jardín, portal, sala, hall, 4 cuartos, baño completo, comedor, cocina, garage, terraza y un gran traspatio. Mide 900 varas de superficie. Precio: $7,500.00. Quintana, Chacón 23. A-7733.

REPARTO MENDOZA, VIBORA; Vendo preciosa casa, una planta, estilo madernista. Precio: $2,800.00 Quintana, Chacón 23. A-7733. V-1

VEDADO. CALLE G, LOMA, ACEra brisa, vendo casa verdadera ganga, por ausentarse su dueño, dan do facilidades de pago. Informes: teléfono: F-4838. V-1

VEDADO, CALLE 17, ACERA SOM.bra, casa 2 plantas, moderna, escalera mármol, baratísima, aceptando parte al firmar, resto en forma cómoda. Guillermo Delmonte, Habana 84. A-2474. V-1

$1,700 MAGNIFICA CASA REPARto Almendares, inmediata línea, jardín, portal, sala, comedor, 2 cuartos, baño intercalado y salón grande al fondo con frente línea. Lealtad 143, altos. V-1

VENDO «LA SIERRA» A NUMERO 6, entre 6 y 8, nueva. jardín, portal, sala, hall, tres habitaciones, otra criado, comedor, cocina, baño, garage. Dueño I-6506. Está deshabitada. V-1

CALLE SANTIAGO MAMPOSTERIA con sala, dos cuartos, com edor, techos azotea con $700 contado resto a plazos con alquileres. Rodríguez, Consulado 62. V-1

VENDO MUY BARATAS CASAS RE.matadas por hipotecas, grandes y chicas en todos los barrios. Verdaderas gangas y facilidades de pago. Rodríguez, Consulado 62. V-1

MODERNA CASA EN CALLE PArraga, a una cuadra Calzada Jesús del Monte, 6 por 30 metros, sala, saleta, 3 cuartos, $3,200. Rodríguez, Consulado 62. V-1

VEA ESTO, URGE VENDER

Vedado, casa de dos plantas independientes, modernas, lujosa, 13,500 pesos, calzada lo mejor, hermosa residencia una planta, $20.000. Gerardo Mauriz. M-7586, Metropolitana 538.

Vedado, moderno chalet, 5 habitaciones 2 baños, garage, vestíbulo, sala, comedor, demás, $11,000. Casa 683 metros moderna 5 habitaciones, 2 baños garage, $10.500. G. Mauriz, M-7586, Metropolitana 538.

Vedado moderno chalet ganga no tiene garage, $4.500, próximo a línea, bajos, sala, comedor, cocina, pantry, patio, altos 3 grandes habitaciones bonito baño. G. Mauriz, M. 7586. Metropolitana 538.

Santos Suárez San. Mariano 2 casas modernas, 2 garages 1,300 varas las dos, $8.500, otra buena residencia frente parque, San Mariano $11.000. G. Mauriz. M-7586, Metropolitana 538.

La Sierra moderna, brisa, una planta 700 varas, $6,800, otra frente parque tranvía, 6 habitaciones, 2 baños, 2 garages, 2 cuartos criados, $9.500. G. Mauriz, M. 7586 Metropolitana 538.

Alturas Almendares, avenida de la Paz una planta, 4 habitaciones, garage y demás, $9,500. Otro chalet espléndido, 7 habitaciones, 3 baños, garage, $15,000. Poco efectivo, Gerardo Mauriz. M-7586, Metropolitana 538.

Miramar. Regio palacete, hay que verlo, verdadera ganga casi regalado, otro chalet $7.500, bonita casa una planta 5 habitaciones, 2 baños. Gerardo Mauriz, M-7586, Metropolitana 538.

Neptuno, próxima Universidad, dos plantas, $8.500, lo mejor Infanta, esquina moderna buena renta, 4 plantas. Malecón 4 plantas, $22,000. Gerardo Mauriz. M-7586. Metropolitana 538. V-1

SUSCRIBASE Y ANUNCIESE EN EL «DIARIO DE LA MARINA»

VENTAS

1 CASAS

SE VENDE MAGNIFICA RESIDENcia en lo mejor del Vedado, calle Baños 192, entre 19 y 21, más de un solar, construcción moderna, árboles frutales, muy baratas, informes Teniente Rey 3, altos, teléfono A-9370. V-1

VENDO CASA LEALTAD, CERCA Reina, sala, comedor, 6 cuartos, 200 metros, azotea y citarón, $3,400.00. Parte contado. Valorice. Otra, 1,500 pesos, J. Llanes, Sitios 42, esquina a San Nicolás. V-1

VENDO EN CHAPLE CASA MODER.na. Sala, saleta 3|4 completos, comedor al fondo, techos monolíticos. Es una ganga $900. Neptuno 161, de 8 a 10, de 2 a 4. Señor López. X-1.

SE VENDE UNA LINDA CASA EN la Habana. Precio de situación. Informa: Vda. de Ponce de León, Belascoaín 26 altos del Banco, Apartamento No. 1. V-1.

GANGA: VENDO LUJOSA CASA, EN lo mejor de Santos Suárez. Todo confort, artística decoración. No pierda esta oportunidad. Véala. E. Palma 148, entre D-Strampe y J. Delgado. V-1.

ESQUINA PARA ESTABLECIMIEN.to techos monolíticos, calle San Mariano con 220 metros. Renta $20. En $1,200. Rodríguez, Consulado 62. V-1

REPARTO LA SIERRA: SE VENDE casa 2 pisos, 1,080 varas de terreno esquina. En el piso bajo, sala, hall, comedor, un cuarto, pantry, cocina, 3 portales. En el piso alto, 6 cuartos, 2 baños, 2 terrazas. La mejor esquina del Reparto, sin arrimos. Garage apar te 2 cuartos criados y baño. Ganga: $12.500-00. Informan: Consulado 7, 10 a 12 y 3 a 5. A-9965. Libre de gravámenes. V-1

VERDADERAS GANGAS. CUARTEría, Cerro, madera, 950 varas, 1,200 pesos. Marianao, mampostería, garage, $1,500. Santa Catalina, moderna, $1.500. Industria dos plantas moderna, $10.000. Rodríguez, Consulado 62. V-1

A LA ENTRADA DE SAN JOSE DE las Lajas, frente carretera Central, se vende casa moderna de mampostería y azotea, toda decorada y acabada de pintar, compuesta de portal, sala, saleta, tres amplias habitaciones, baño intercalado primera cocina, patio. Informes, en la misma, Independencia 81. V-1

EN LO MAS ALTO ESTRADA PALma, vendo precioso chalecito, jardín, portal, sala, hall, comedor, 3 cuartos, baño intercalado, cocina, cuarto y baño criados y garage. Decorado, lujosamente, $3,500.00. Juan Fernández, Sola y Sur, Santos Suárez. V-1

SE VENDEN 2 CASITAS EN EL CErro, esquinas, con 10 acciones de La Tropical, fundadoras cada una. Título y seguro al corriente. Todo $6,500.00. Bar «La Perla», de 7 a 9 p. m., (Juan).

SOLARES

VEDADO: VENDO SOLAR DE 440 varas, situado Calle 26, entre 23 y 25. Precio: $2,000.00. Quintana, Chacón 23. A-7733.

REPARTO ALMENDARES: VENDO solar de 700 varas, en $800.00. Quintana, Chacón 23. A-7733.

REPARTO MIRAMAR: VENDO SO.lar, Calle 20, entre Quinta y Séptima, solar de 25.58 por 53.06. a $2.75 vara. Otro, Calle 22, a $2.20 vara. Quintana, Chacón 23. A-7733. V-2

SOLAR REPARTO LAWTON, MEdia cuadra tranvía, llano con agua, luz alcantarillado, 412 varas en $400, Rodríguez, Consulado 62. V-2

3 FINCAS RUSTICAS

FINCAS MEDIA CABALLERIA CArretera, casa vivienda, frutales, palmas, magnífico pozo, $1,400. Otra 3 cuartos caballería 1 kilómetro calzada, casas vivienda y partidarios, frutales, pozo, palmas, 1,200. Lealtad 143, altos. V-3

VENDO FINCA, DE 3 Y MEDIA CAballerías, situada de San Antonio a Vereda, tierra de primera, Precio; $12,000.00. Otra, en Caimito, 2 y media caballerías, tierra de primera. Precio: $11,000.00. Quintana, Chacón 23. A-7733. V-3

FINQUITA RECREO: 11,000 MEtros terreno, vivienda con su garage, frente a la Carretera Central, entre Arroyo Arenas y Punta Brava, a 15 minutos del Capitolio. Muchos árboles frutales en producción, entrada concreto, parque Inglés, Jardines, etc. Precio: $7.500-00. Informan: Muralla No. 3, teléfono M-9206. V-3

4 ESTABLECIMIENTOS

VENDO CAFE SIN CANTINA BIllares $35 diarios venta, calle muy comercial, $2,500, el negocio más sólido de la Habana, a pruebo. Cuenya, Monte y Someruelos, café. V-4

VENDO LECHERIA SITIO MAS tránsito esta capital, libre de todo gravamen $15 diarios venta, contrato. Estoy algo enfermo, nada mejor, $800-00. Cuenya, Monte y Someruelos, café. V-4

HERMOSA VIDRIERA DE FRUTAS, máquina pelar naranjas. Nueva, 3 entrepaños, tapas para cerrarla, 18 pesos. Armando, Diez de Octubre 665. V-4

VENDO BODEGA, MEJOR SITUAción en este Reparto. Sola en esquina, surtida, muy cantinera, mucho barrio. También una casa moderna, chica, de dos plantas, en la Habana. Por urgente viaje me obliga a darlas baratas. Informes: Sr. Vázquez, Calle 18 número 6 y medio, entre Primera y Tercera, Reparto Almendares. V-4

¡GANGA! BODEGA CON $200.00

Contado, resto 6 pesos mensuales. Venta diaria, 30 pesos. Sola esquina. Muy surtida. Sin deudas. Alquiler 10 pesos, con vivienda. Informes: Suárez, Belascoaín y Figuras, Café.

COMPRO UNA BODEGA

En la Habana, Marianao, Regla, Guanabacoa o Repartos. Doy en pago, casa de esquina, rentando 50 pesos. No corredores. Informes: Nueva del Pilar y Belascoaín, Café, Eladio. V-4

VENTAS

4 ESTABLECIMIENTOS

VENDO PANADERIA ELABORANDO 600 libras, con 4 años contrato, 6 meses regalía, módico alquiler, facilidades de pago. También arriendo, no charlatanes». Cristina 7.1|2, Depósito Pan. V-4

SIN CORREDORES, SE VENDE BOdega muy cantinera, en Calzada de mucho tránsito, poco alquiler, buena venta, precio de situación. Informan en La Piragua, Monte y Carmen V-4

BODEGA EN CALZADA $800.

Sola esquina, cantinera, surtida, sin deudas, facilidades de pago. Se vende por enfermedad dueño. Venta diaria 25 pesos. Informes: Suárez Belascoaín y Figuras, café. V-4

CON $400.00 CONTADO

Y $400.00 a pagar como usted quiera, le doy una bodega cantinera, Calzada, en la Habana, $12.00 alquiler. Promedio venta, $23.00 diarios. Informes a todas horas. San José y Belascoaín, Café, Alvarez. V-4

VENDO BODEGA, EN $800.00, CON la mitad de contado. Tiene más de $1,000.00 de existencias. Se regala, por no poderla atender. Más informes: Arrojo, Belascoaín 50. Café. V-4

ALQUILO GRAN VIDRIERA DE TA.bacos y una soberbia fonda, en el mejor lugar de la Habana. Aproveche, que le interesa. Informes: Arrojo, Belascoaín 50, Café. V-4

VENDO BODEGA, EN COMPOSTELA número 30, con buena venta de café y helados y demás víveres. Se da barata. Telf. M-5085. V-4

5 Bóvedas y Panteones

CEMENTERIO COLON: VENDO DOS panteones, con 2 bóvedas cada uno y tres bóvedas a la entrada. Liquidamos. Urge venta. J. Llanes, Sitios 42, esquina San Nicolás. V-5

6 AUTOMOVILES

PACKARD CERRADO, 7 PASAJE.ros, de 1931, en menos de 800 pesos, L, número 175, entre 17 y 19. V-6

BEBE DOCHE 4 PUERTAS, 6 CRIS.tales para particular o alquiler, muy económico. Belascoaín 94, café frente a la agencia Ford. V-6

CARROCERIAS SE VENDEN DOS, cerradas una de aluminio propias para tabaco, tintorería, etc., Medrano y Santa Catalina, Marianao, (bodega) V-6

DODGE ABIERTO, $35; FORD ABIERto, $150; Ford cuña $125; Baby Dodge $225; Studebaker, $60 Stuzd 7 pasajeros, $300; Pontiac cerrado, $275 Camión Ford, $135; Fiat, $125, y otros. Hago cambios. Empedrado No. 1, M-4002, Braña. V-6

SE VENDE UN AUTOMOVIL DOD.ge cerrado cuatro puertas, 6 ruedas equipado de todo garage. Ayesterán 1. V-6

AUTOMOVIL HUDSON, CERRADO en magníficas condiciones, se vende en Santos Suárez 116. También hay un Essex. No se regalan, se venden. V-6

VENDO BUICK CERRADO, DEL 28, tipo ligero, cuatro puertas, por tener que embarcarme. Lo doy a primera oferta, Ayesterán número 51, entre Tulipán y La Rosa. V-6

VENDO CRAYLES ABIERTOS DEL 30, de 5 pasajeros. Puede verse en Concordia esquina a Aguila, «Los Campeones». V-6

SE VENDE UN BUICK DE 5 PASAjeros. Informan en Zanja 143. V-6

SE VENDE UN HISPANO DE 7 PAjeros. Informan en Zanja 143. V-6

CAMION CHEVROLET PARA REPARto de leche en perfectas condiciones se vende barato. Agencia Ford de Marianao. Real y Avenida de Columbia. FO-9240. V-6

CAMION CHEVROLET DE 1,1|2 TO.nelalas, carocería de estacas se vende muy barato y con facilidades de pago. Agencia Ford, de Marianao Real y Avenida Columbia. FO-9240. V-6

CHASIS PARA CAMION FORD Y Chevrolet modernos, tenemos varios cortos y largos a precios de ocasión. Facilidades de pago. Agencia Ford de Marianao. FO-9240. V-6

MAQUINARIAS

PARA LAVAR BOTELLAS SE VENde una máquina compuesta de remojadora, lavadora de escobillas y enjuagador de pitones. Capacidad 200 cajas de 24 medias botellas en 8 horas. Fuerza necesaria: medio caballo. Informes en Falgueras 18, altos, oficina, de 8 a 12 a.m. V-7

SE ALQUILA PARA INDUSTRIA O almacenes varios salones, con pisos de cemento y techos de azotea, con una superficie de 3,000 metros cuadrados. Hay instalaciones eléctricas, de vapor y agua, con grandes depósitos para ésta. Con frente a dos calles asfaltadas y a dos cuadras de la calzada del Cerro. En los altos se alquila también una espaciosa casa de mampostería y azotea, 5 cuartos, gran terraza, etc. Para informes y llave, en Falgueras 18, altos oficina, de 8 a 12 a.m. V-7

COMPRESOR DE AIRE BRUNER, Torre de Aire, Bomba gasolina, vidriera de calle, caja caudales y varios muebles, véndese barato. Egido 18, mueblería, Entre Merced y Gloria. V-7

SE VENDE MOTOR DE PETROLEO, de 15 a 18 caballos, tipo Diesel, alemán, con un año de trabajo. Informarán: Julio Pérez, Heredia 12, Víbora. V-7.

MAQUINARIAS: GRANDES EXIStencias de maquinarias reconstruídas, para infinidad de industrias. Compra y venta de maquinaria. Diríjase: Hotel de Ventas de Eduardo Bohigas, Calzada 10 de Octubre 96, Habana. V-7

«EL CENTRAL», COMPRA Y VENta de maquinarias, motores de petróleo, gasolina, eléctrica y de vapor, bombas de agua y tuberías, trasmisiones, poleas, chumaceras, calderas y efectos eléctricos, Cristina 38-D. esquina San Felipe. X-1615, Vicente Sánchez Habana. V-7

VENTAS

8 DE ANIMALES

CARBONEROS

Se vende un carro de cuatro ruedas, con mulo. Equipo completo. Venta de carbón. Informan: Suárez 3. V-8

SE VENDEN COCHINOS DE RAZA Poland China, sementales con documento de pureza, son los mejores para mejorar la cría. Villa Amparito, Arroyo Arenas. Informa: Sr. Toledo, Línea No. 36, Vedado. V-8

SE VENDE UN TORO DE PURA sangre Holstein, es un excelente semental de muy corta edad, puede verse en 26 y 39, Vedado. Paredes y Hermanos. V-8

SE VENDE UN TORO HOLSTEIN, con su dedigree y Diploma, varias vacas de pura raza, dos caballos criollos de siete cuartas caminadores, jaca mora y potro dorado, un tractor Forsond en muy buenas condiciones. Informan teléfono M-2607, edificio La Metropolinata, 610, Parajón. V-8

9 MUEBLES y PRENDAS

POR EMBARCAR SE VENDE UN juego de cuarto moderno. Calle 26 entre 21 y 23. Vedado. A. Bruni. V-9

POR EMBARCAR SE VENDE UNA colección de peces tropicales con sus peceras. Calle 26 No. 21 entre 21 y 23, Vedado. V-9

Muebles en GANGA

Liquidamos gran surtido en juegos de cuartos, comedor y sala, neveras, juegos de mimbre, sillería, etc. Grandes facilidades de pago. Vista hace fe, Neptuno 235, esquina a Soledod. V-9

VENDO MAGNIFICOS JUEGOS DE cuarto, 3 cuerpos, $45.00; otro 8 piezas; sala, espejo colgado; comedor, elegantísimo. Todos caoba. Ultimo estilo; Ortofónica gabinete, $4.00; nevera, lámparas, cheisslong, Estrella 129. V-9

VENDO ELEGANTE JUEGO TRES cuerpos, arte moderno, $35; sala, último tipo, baratísimo; piano alemán sin comején, $30; lámparas, San Joaquín 60, Monte-Omoa. V-9

VENDO CUARTO, ULTIMO MODElo. Costó $250.00. Se dá en $85.00; comedor Renacimiento Español; sala, nueve piezas, $35.00. Radio de gabinete y nevera eléctrica. San Lázaro 286, bajos, esquina Lealtad. V-9

VENDO MAGNIFICO JUEGO CUARto, $30.00; otro, 3 cuerpos, finísimo, $45.00; otro, 3 cuerpos, caoba, butacón Chiforrober; juego recibidor, rejillas laterales, Jesús del Monte 27, altos, una cuadra Esquina Tejas. V-9

CASA ARECHAGA, SI USTED NECEsita muebles, visite los talleres de «El Siglo», donde encontrará preciosidades, por poco dinero. Compre directamente y comprará lo mejor, Manrique 189, Ebanistería. V-9

VENDO MAGNIFICO JUEGO CUARto, $30; otro, 3 cuerpos, finísimo, $45; otro, 3 cuerpos caoba, butacón, Chiforrober; juego recibidor, rejillas laterales. Jesús del Monte 27, altos, una cuadra Esquina Tejas. V-9

FAMILIA VENDE LUJOSO JUEGO cuarto último modelo, 3 cuerpos, costó $300.00, $95; comedor, regio. Renacimiento tallado cuero legítimo recibidor, sala, $30.00. lámparas. Concordia 127, Belascoaín y Gervasio. V-9

ORO, PLATA, PLATINO

Compramos en joyas, monedas, inclusive rotas. Facilitamos dinero sobre joyas.

BAHAMONDE Y COMPAÑIA

(Desde 1893).

Brillante en tamaños hasta catorce quilates. Joyería fina y novedades, Amisad 94.

SALUD 26 M-2680

Vendemos juego comedor costó 3.000 pesos, se da en la tercera. Un juego de salón de juego, costó 1,200 pesos, en la cuarta parte valor. V-9

SALUD 11

Por reforma liquidamos muebles, a precios increíbls; juegos cuarto, sala, comedor, recibidor, moderno, lámparas, neveras, camas, sillones, pianos, radios, máquinas coser, escribir, contadoras, vidrieras, baúles, maletas. Aquí encontrará todo lo que usted necesita. Visite esta casa. Salud número 11, También le compro sus muebles. Llame: M-9136. V-9

SE DA BARATISIMO UN COCHEcesta para ponney o caballo pequeño y en la misma un radio de pila con vocina y teléfono. Villa Esperanza, Luz Caballero entre Patrocinio y Carmen, Loma del Mazo. V-9

OBJETOS DE ARTE, GRAN LIquidación: Porcelanas, bronces, marfil, plata, lámparas, radios, neveras, relojes de pie, juegos: cuarto, comedor, sala, recibidor, mesas de mármol, juego de cubiertos y otros objetos. "Los Tres Hermanos", Consulado 94, A-4775. V-9

MUEBLES EN GANGA

Juegos cuartos, $25.00. Sala $15.00. Comedor, $20.00. Escaparates, $7.00. Con lunas, $12.00. Mesas correderas, $4.00. Aparadores, $5.00. Seis sillas y 2 sillones, $9.00. Máquinas coser, etc. Compramos y cambiamos.

LA PRINCESA. SAN RAFAEL 107 V-9

EN MUEBLES

Somos únicos por el surtido más extenso y novísimo, su sólido construcción y enorme facilidades en los pagos.

CAO Y VARELA

Neptuno números 183 y 187 V-9

MUEBLES EN GANGA

Juegos cuarto, Arte Moderno, $4.00 mensuales; comedor, caoba, último estilo, $3.00 mensuales; sala o recibidor, modernísimos, $3.00 mensuales; juego cuarto, 3 cuerpos, caoba últimas creaciones, $5.00 mensuales. Precios muy bajos.

"LA EMINENCIA". NEPTUNO 188

SUSCRIBASE Y ANUNCIESE EN EL «DIARIO DE LA MARINA»

VENTAS

9 MUEBLES Y PRENDAS

VENDO, $27.00, JUEGO CUARTO 3 cuerpos, moderno y otro regio, con chiffroble de comedor, nuevo, barato. Jesús del Monte 93, altos, frente Alejandro Ramírez. V-9

Gran LIQUIDACION

Objetos arte: Figuras Bronce, Marfil, Porcelana, Lámparas, Cuadros, Objetos plata, Radios, Pianos e infinidad de objetos propios para regalos. Cambiamos y compramos, «La Predilecta», San Rafael y Oquendo. V-9

SE VENDE UN REFRIGERADOR S.42 General Electric, en Zapotes 2, entre Flores y San Benigno. V-9

10 UTILES de OFICINAS

MAGNIFICA CAJA ACTIVO 9 GAvetas «Art Metal». Confinación. Justicia 20 entre Enna y Arango. V-10

VENDEMOS Y COMPRAMOS MAquinas escribir, sumar, calcular, mimeógrafos, satélites, archivos, burós Kardex, libreros, carpetas, caja seguridad, Compostela 43, entre O-Reilly y Progreso, frente National City Bank. Telf. M-8638.

BOLSA DE MUEBLES DE OFICINAS, COMPRAMOS Y

vendemos, nuevos y usados. Cualquier operación sobre archivos, máquinas escribir, sumar y calcular. Cajas caudales y documentos, Libreros, Bufetes, Butacas, Mimeógrafos, Adresógrafos. Todo lo que necesite una oficina. Liquidamos muebles acero, Compostela 55, frente «Estrella de Italia». A-7744.

MUEBLES PARA OFICINAS

Compramos y vendemos: máquinas escribir, sumar y calcular. Tarjeteros «Kardex», archivos, cajas seguridad, Mimeógrafos, adresógrafos, mesas, sillas giratorias, libreros, Baúles y maletas. Registradoras National. «La Nacional», Villegas 93, A-9915. V-10

CAJAS "MOSLER"

Caudales, grandes, modernas. Vendemos en ganga, Compostela número 55, frente a «Estrella de Italia». Telf. A-7744. V-10

INSTRUMENTOS DE MUSICA

SE VENDE UN PIANO KALMANN en buenas condiciones. Tiene poco uso y se vende barato en la calle 27 No. 376 entre 2 y 4, Vedado. V-11

PIANO ALEMAN MARCA WINKELmann, $95, costó $1,600; todo caoba, poco uso, teclada marfil, tres pedales, tono concierto, mueble lujoso, Milagros No. 122, entre Porvenir y Octava, Víbora. V-12

GRANDIOSO PIANO, DE LA MAS alta calidad, mueble lleno de elegancia y hermosura, en color nogal. Digno de verlo, Precio sumamente barato, Dragones frente teatro Martí. V-11

SE VENDE UN FLAMANTE PIANO para estudio, es francés, no comején, teclado nuevo, Belascoaín 74, altos, esquina a Jesús Peregrino, altos, joyería. V-11

POR EMBARCAR REMATO DOS.cientos cincuenta pesos magnífica Pianola Autopiano, caoba con ciento sesenta rollos, siete cuadros paisajes cubanos, óleo y hermoso gobelino grande pintado óleo. San Lázaro 118 bajos, entre Aguila y Crespo. V-11.

AFINADORES

JORGE POMARES SAFFREY

Experto Afinador y Reparador de pianos, Pianolas y Pianos Eléctricos, ofrece a usted su nuevo domicilio; calle de San Lázaro número 30, entre San Francisco y Concepción, Víbora. Ordenes por correo. Precios de situación. R-12

AFINO SU PIANO POR DOS PESOS con toda garantía y seguridad. Manuel Domínguez, afinador mecánico, graduado en la Escuela «Danguards» de Nueva York. Taller: Zulueta 36 y medio. M-3040 y M-4761. AF.

AFINADOR -COMPOSITOR: PIANOS y autopiano, Experto graduado en Michigan. Trabajos garantizados. Afinar, $2.00. Salgo campo. Avise: Profesor Vidal Cuvelier, San Pablo 30 Cerro. Teléf. A-8606. A-F.

13 RADIOS

RADIOS MAJESTIC CADETTE, A plazos, desde $5.00 mensuales. Hago cambios. Vendo Radios. ¡Oportunidad! Radio 7 bombillos, $18.00; Radiola RCA, $30.00. Radiofonógrafo gabinete, $45.00. Radio onda corta Cadette y otros, Jesús del Monte 27, altos, una cuadra Esquina Tejas. Teléfono A-5704. V-12

LABORATORIO «CARINI», RADIO: construcción, reparación, modernización de cualquier aparato. Trabajos garantizados. Telf. M-1398. R-12

LIBROS E IMPRESOS

«LECTURAS», SOBERBIO MAGAZIne español mensual. Revista insuperable. Al recibo de treinta centavos, enviamos un ejemplar y un Boletín de Libros, a remitir Carlos M. López, Obispo 74, Habana. V-13

16 OBJETOS VARIOS

FABRIQUITA CARAMELOS. PAIlas, mármoles, mesas, máquinas, Troqueles, Fogones, Justicia 20, entre Enna y Arango, Luyanó. V-15

NIAGARA NUEVA, BICICLETA SO.lo 10 días de uso, pintura y nickelados flamantes, gomas nuevas. Extras: corneta grande, timbre y parrilla. Sólo $15.00. B. número 70, entre 21 y 23, Vedado. V-15

VENDO PARA PUBLICAR NOVELA valorizada con prólogo de famoso crítico literario español. Escribir: Sr. T. M. Z., Perseverancia 50, 2o. V-15

VENTAS

16 OBJETOS VARIOS

OPORTUNIDAD, MARCOS PARA retratos, diplomas, gobelinos. Realización cuadros marcos. Importación directa, calidad y precios sin competencia. Visítenos, Casa Martorell, Aguila 90, casi esquina San José, M-1555. Molduras refractarias al comején. V-15.

REPARACIONES

9 MUEBLES y PRENDAS

REPARAMOS SUS MUEBLES, POR poco dinero, dejándolos nuevos. Casa Pardo: U-5761. Los modernizamos, barnizamos a muñeca, esmaltamos «Duco», pinturas mimbres, a vapor, tapicería general. Azogamos espejos. Trabajos garantizados. San Rafael 130.

PEDRO GARCIA ESPINOSA. INSPIrar confianza es la mayor garantía. Las familias habaneras pueden mandar sus trabajos de tapicería y demás arreglos de muebles, a Pedro García Espinosa, llamándole a su teléfono U-4424. San Rafael 143 B, entre Aramburo y Soledad. Absoluta garantía y equidad en los trabajos que se le confíen. R-9

13 RADIOS

ESTACION DE SERVICIO RCA., VIC.tor, autorizada. Reparaciones de aparatos de radio. Garantía, seis meses. La Casa de la Música, Belascoaín 22. Telf. U-5458. R-12

NO IMPORTA DONDE USTED HAya comprado su radio. Nosotros se lo reparamos. Servicio de 2 de la tarde a 10 de la noche. Sres. Jiménez, M-7380. Galiano 103. R-12

DINERO - HIPOTECA

d1 SE TOMA

SIN CORREDOR. TOMO EN HIPOteca 10,000 pesos sobre casas en la Habana que valen muchas veces más esa cantidad, tiene que ser antes del día 2. Lealtad 238, Angel. D-1

d2 SE OFRECE

DINERO EN HIPOTECAS

Tengo $2.000 para una hipoteca sobre finca rústica en la provincia de la Habana. También tengo otras cantidades para colocar sobre casas en la Habana o Vedado. Claudio de los Reyes. Empedrado 35, altos, Telf. A-7725, De 10 a 11 y de 3 a 5. D-2

DINERO AL 7 POR 100 VERDAD. Hipotecas sobre casas en esta ciudad, bien situadas. Otros barrios y fincas rústicas, provincia Habana, mayor interés. Lealtad 143, altos. D-1

DINERO EN HIPOTECA CUAL.quier cantidad. Módico interés. Informan Neptuno 161, de 8 a 10 de 2 a 4. Sr López. D-1.

DINERO

No pierda tiempo. Cuando necesite tomar dinero en Hipoteca o Pagarés, vea a M. Fernández, San Ignacio 50. Teléfono A-4432, de 2 a 5. Operación rápida y absoluta reserva. D-2.

PRESTAMOS

desde el 1 por 100
Dinero sobre joyas.
Vendemos joyas, baúles y maletas.
Se compra ORO.
"LA PERLA"
Animas 84, esq. a Galiano. D-2

Oficina de Miguel F. Márquez. (Fundada en 1903)

Dinero para hipotecas.
Al tipo más bajo de plaza.
Miguel F. Márquez.
Vicepresidente de la Cámara Nacional de la Propiedad.
Empedrado 16, altos, esquina a Cuba. D-2

FACILITO DINERO EN HIPOTECA también fincas rústicas, bóvedas, panteones. Compro créditos hipotecarios. Mucha reserva. J. Llanes, Sitios 42, esquina a San Nicolás, 8 a 10 y de 1 a 4. D-2

DINERO AL 6 Y 8 POR CIENTO. Tengo la cantidad que usted necesite. Operaciones en el día. Quintana, Chacón 23. A-7733. D-2

d3 BONOS y ACCIONES

N. GELATS Y COMPAÑIA

Las tenemos en nuestras bóvedas, construidas con todos los adelantos modernos y las alquilamos para guardar valores de los interesados. En esta oficina daremos todos los detalles que se deseen.

CAJAS RESERVADAS

106 Aguiar 108 esquina a Amargura D-3

BANCO COMERCIAL DE CUBA Y Banco Digón y Hermanos. Compro Cheques y Libretas de Ahorros. Compro y vendo Bonos y Acciones, Manuel Piñol, Obrapía núm. 17 D-3

PARA LAS DAMAS

pd4 Interés para las Damas

SENOS PERFECCIONADOS. ¿DESEA desarrollarlos, reducirlos, endurecerlos? Producto «Magistral» satisface maravillosamente: 90 centavos estuche con instrucciones, certificados fotográficos, recomendaciones médicas. Prospecto grátis. «Magistral», Monte 78, Habana. P,D13

SOMBRERERA: NO VOTE SU SOMbrero sin verlo Celestina. Hago modelo reformada, 50 centavos; plancho, engomo, 30 centavos; Vestidos desde $7.00; corto, entallo, $0.50, San Rafael 51, farola puerta. PD-3

DAMAS. POR $1.00 SE HACE EL VEStido que quiera, por 50 cts. entallo confecciones finas. Se dan clases de corte y costura, sistema Martí. Manrique No. 28. PD-3

DAMAS. POR $1.00 SE HACE EL vestido que quiera, por 50 centavos entallo, confecciones finas. Se dan clases corte y costura sistema Martí. Manrique 28. PA-2

PARA LAS DAMAS

pd4 Interés para las Damas

MADAME KUZMA: EX MODELISTA de las principales casas de París y Viena. Creadora en sombreros finos. Avisa a su distinguida clientela, que tiene a la venta sombreros nuevos, últimos modelos, desde $2.50 en adelante. También se arreglan sombreros, última moda, desde $1.00, Amistad y San Rafael, frente al Ten Cent.

«EL HOGAR Y LA MODA»

Revista con los figurines del día de París, Londres y Viena, inicia una venta propaganda: al recibo de seis sellos rojos nuevos, enviará un ejemplar por Correo. Carlos M. López, Obispo 74, Habana. PD-3

CORTE SISTEMA ALEMANY

Academia. Encontrará facilísimo y perfecto: invento nuevo, precios y clases especiales, por ajustes terminará con título 2 meses y clases domicilio y Matilde Alemany. San José 9, entre Aguila y Galiano. Sucursales, Octava y Tejar, Lawton, Profesora Máxima y Atocha 6, Cerro, Hortensia.

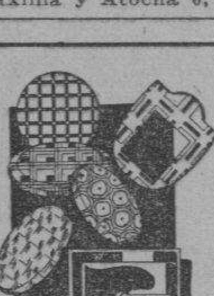

Botones Forrados

Puede tener hebillas y botones forrados en la misma tela de su vestido si manda la tela al

BAZAR INGLES

Galiano y San Miguel.

ENSENANZAS

e1 Profesoras y Profesores

COMPETENTE PROFESORA DE piano, violín y solfeo. Informes de 9 a 12. Calle O s|n. entre Jovellar y 27 frente al Parque Arfaro. Srta. Malet. Se dan clases a domicilio. E-1

PROFESOR GRADUADO EN LA NORmal de Madrid. Clases a domicilio de Enseñanza elemental y Superior. Ingreso en el Instituto y Normales. Sr. Pedrós, L 164. F-1895. E-1

CULTURED AMERICAN LADY, speaking spanish, desires to accept a position as governess or companion. Is handy with needle and palette highest references, Write L. S. 90, This Paper. E-1

PROFESOR DE PIANO

Gabriel de la Torre, San Lázado 311 altos, esquina a Hospital. Cursos de Verano, con precios al alcance de todos. Se puede empezar el estudio del Piano, o continuarlo o repasar solamente piezas y estudiar nuevas. Su método elemental de piano se vende en todas las casas de música a $1.00 el ejemplar.

INGLES, TAQUIGRAFIA, (INGLEsa y española), Teneduría, Cálculos Mercantiles, Aritmética, Algebra, Caligrafía, Mecanografía y Ortografía. Clases en mi casa y a domicilio por el profesor F. Heltzman, Monte 103, altos, Telf. M-9247. E-1

ACADEMIA DR. RABIÑA

$1.00 CADA ASIGNATURA. CLASES individuales: Inglés, Francés, Alemán, Taquigrafía «Pitman» y «Gregg», Mecanografía, Ortografía, Teneduría de Libros, Correspondencia, Aritmética. CLASES POR CORRESPONDENCIA. Ingreso E. Ingenieros, Bachillerato, Curso Procurador. Pida prospectos, Neptuno 78 y 80, altos, esquina a Manrique. Telf. M-7849.

PROFESOR DE BAILES

Precios módicos. Enseñanza rápida de Son, Fox, Tango, (Carioca), etc. etc. Doy clases a domicilio. Ismael Servelló, Cárdenas No. 3, Segundo piso. E-1

CARMEN POMARES. PROFESORA de piano y Mandolina, $3.00 mensuales. Enseña sistema rápido, pudiendo tocar piezas populares en muy corto tiempo. Puede estudiar por el plan que desee. Pronta preparación para exámen de piano de Kindergarten. Informes: Reyes 15, Víbora, Teléfono X-1465. E-1

INGLES

Enseñado por Profesora americana, Sorprendentes resultados en pocas semanas. El discípulo leerá, escribirá y hablará el inglés en breve tiempo. Lecciones a domicilio también. Miss Kapan, Hotel Royal Palm. A-7277.

e2 COLEGIOS

CURSOS Y PRECIOS ESPECIALES para el verano. La mayor Academia Comercial de Florida. Universidad Comercial de Florida Southern Brothers, Rectores. Escribanos pidiendo datos, precios, etc. Southern Brothers, 11NE., First Ave., Miami, Florida, U.S.A. E-2

INTERES GENERAL

«AMENIDADES» ES LA REVISTA para los amantes de la buena lectura. Llega todos los meses. Ejemplar: 25 centavos. Solicitamos agentes. Madiedo, Línea 82, Vedado, Habana. I-G.

CAFE BUENO DESDE 28 CENTAVOS libra, tostado fresco diariamente, cómprelo en el tostadero especial para familias «El Fénix», Neptuno 175, o en nuestra Sucursal 10 de Octubre 258 D, Jesús del Monte, frente a Toyo. A los señores vendedores precios especiales. «El Fénix», Neptuno 175, Sucursal 10 de Octubre 258-D I.5

ECONOMIA NACIONAL

Prestamos servicios de información, organización, fomento, defensa y estudios especializados de Economía cubana, pública y privada. Interesa a empresarios mercantiles, trabajadores, profesores, estudiantes, periciales, iniciados y vocacionales en Economía, nuestro **Plan de Fomento de la Economía Nacional:** tanto como a los Municipios el **Cuestionario del Fomento Económico de los Municipios.** Damos cursos especiales de Economía Cubana, por correspondencia. Solicite información, gratis, del Instituto de Economía Nacional, Avenida de Los Aliados 38, Marianao, Cuba.

FOLLETIN 21

H. COURTHS-MAHLER

Los Herederos Burlados

(ALBERT ADELT)

Novela

Traducción del alemán de M. Rodríuez Rubí

EDICION EDITA

Barcelona

(De venta en «La Moderna Poesía. Obispo 135, teléfono A-1171)

no, y sólo cuando Kuno y Eotho von Lossow estén conformes con esta condición, les serán entregadas las sumas legadas, que de otro modo se añadirán a la parte de Brígida von Lossow.

«Los restantes cincuenta mil marcos, se dividirán en mandas para la dependencia y servidumbre, según expongo detalladamente al final de este testamento.

«He repartido mi fortuna en la forma que me ha parecido más justa, y obrando de acuerdo con mi conciencia. Mi sobrino Fritz von Lossow tiene el propósito de volver a Alemania para terminar sus días en la madre patria creándose un nuevo hogar en la tierra germana.

«Yo deseo que funde ese hogar en Lemkow, y espero que él y sus hijos les sea grata la estancia bajo el techo que me ha cobijado durante más de cuarenta años. Es para mi pensamiento consolador el saber que Fritz me reemplazará como señor y dueño de este dominio que tanto quiero.

«Mucho temo que mi sobrino Kuno encuentre censurable mi manera de testar, pero no vea en mí más que el deseo de reparar en lo posible la injusticia del Destino, que hizo venir al mundo a su hermano como hijo segundo de un mayorazgo».

Seguían los nombres y las cantidades de las mandas con que eran agraciados los fieles servidores, y por último el notario dió fin a la lectura.

Siguió un sepulcral silencio. El señor Holm paseó su grave mirada sobre los presentes.

La servidumbre estaba emocionada como si acabase de oír la voz del amo, que desde la tumba aún se preocupaba de su bienester.

El rostro del joven conde daba a entender con su palidez y el húmedo brillo de sus grandes ojos, lo hondamente conmovido que se hallaba. ¡Qué tacto demostró su viejo amigo al legal el caballo y la sortija! Apreciaba esta útima no sólo por el valor de la piedra, sino muy principalmente por haber sido llevada a diario por su dueño, y en cuanto a «Sátiro» era el mejor y más inteligente ejemplar de las cuadras de Lemkow. Estos dos bien escogidos regalos y las sentidas palabras con que se los dedicó, enternecieron profundamente el corazón del conde Lindeck.

Cuatro personas tan sólo, entre las muchas que se encontraban en el amplio salón, sentían el alma llena de sentimientos hostiles hacia Heriberto von Lossow, y éstas, naturalmente, eran el barón Kuno, su esposa e hijos.

El primero, pálido como la cera, había acabado por descomponerse la raya a fuerza de pasar la trémula diestra sobre ella. La baronesa, tiesa sobre su silla, estiraba las cejas con altanera mueca, chispeándole en los ojos el odio y la envidia.

El militar parecía haber caído de las nubes, expresando su rostro una estupefacción tan sin límites, que rayaba en lo grotesco. No alcanzaba a comprender que los americanos se alzaran con toda la saneadísima herencia, mientras que ellos debieron contentarse con una especie de limosna. Tiraba sin compasión de los escasos y cuidadísimos pelos de su bigotillo rubio, procurando abarcar las consecuencias que para él podría tener toda la «chose». Personalmente, su provecho era mísero. Gitta salía mejor librada, y pareciale injusto el reparto, olvidando deliberadamente la inferioridad pecuniaria en que dejaba a la hermana, su calidad de primogénito.

Tampoco estaba contenta la descolorida hija de los barones. Con miradas de duda asaeteaba a Lindeck, sin que éste le hiciera el menor caso. Naturalmente, pensaba ella, por un dote tan insignificante no valía la pena de darse trabajo.

—¡Qué distinto habría sido todo, si su padre hubiese heredado Lemkow! Entonces, según los aproximados cálculos del barón, su mano habría valido cerca de un par de millones, y en lugar de ese dote principesco, debía contentarse con la miseria de unos cuantos miles de marcos. La culpa de todo la tenía aquel maldito hermano de su padre tan inoportunamente resucitado para privarlos de la herencia que ya contaban por segura.

Verdaderamente, los hijos del odiado segundón quedaban mucho más favorecidos que ella y su hermano. En primer lugar, su padre, con sus jabonosos productos, había ganado una fortuna considerable y además quedaba único dueño de Lemkow, y los niños, por añadidura, recibían la misma suma de cincuenta mil marcos que ellos. A juicio de Gitta el tío Heriberto debía estar completamente chocho al hacer el testamento.

Ahora lamentaba ella las molestias que se había dado para cudir casi diariamente a contemplar al malévolo viejo que los había dejado a ella y los suyos con un palmo de narices.

La luctuosa reunión empezó a disolverse. Los primeros en retirarse fueron algunos propietarios de las inmediaciones y varios jefes de la guarnición de la cercana ciudad, que habían acudido a rendir el último tributo de consideración al que siempre les dispensó en su castillo hospitalaria y cordial acogida. También se marchó el conde Lindeck. Nadie sabía a derechas cómo conducirse frente a los chasqueados herederos, y todos experimentaban la necesidad de cambiar libremente impresiones y comentarios, respecto al sorprendente testamento y a sus inesperadas consecuencias.

Los últimos en emprender la retirada fueron el barón y su familia, y sólo quedó en Lemkow el notario que, en su calidad de albacea, debía disponerlo allí todo hasta que llegase el nuevo dueño y tomara posesión de los bienes.

Los defraudados Lossow, con los rostros tan pálidos como largos, sentáronse en el coche unos frente a otros, sin pronunciar una sola palabra. La mandíbula inferior del barón colgaba sin fuerzas para volver a ocupar su habitual sitio. Tan sólo al hallarse a cubierto de miradas indiscretas, entre las cuatro paredes de su despacho, desahogó la impotente rabia que le consumía. El, generalmente correcto y mesurado caballero, se arrojó sobre el diván, aporreando los cojines, cual si tuviera entre sus manos al culpable de su espantoso desengaño. El, que consideró como inaceptable la probabilidad de tener que partir la herencia con Fritz, ahora tenía que contentarse con una bagatela, en tanto que el otro era el heredero universal.

En su pecho de hombre débil e irresoluto, ardía el odio de los abúlicos, que después de alcanzar al favorecido hermano, y al «trastornado viejo», se extendía sobre la humanidad entera.

Mientras que él, incapaz de dominarse, continuaba sus contorsiones presa de la más viva desesperación, su esposa no menos indignada, pero más dueña de sí misma, había logrado reportarse lo bastante para estar en situación de poder emitir la palabra.

—Tu tío ya hace tiempo que venía dando claras muestras de deficiencia mental. Ya sabes que te lo he dicho muchas veces. Es absolutamente necesario que impugnes ese disparatado testamento, Kuno, haciendo

M.E.C.D. 2016

LAS NACIONES SURAMERICANAS RESOLVERAN EL ASUNTO DEL CHACO

VIDA MUNDIAL

Por TIBURCIO CASTAÑEDA

No hay más que vivir en una gran ciudad para tratar de embellecerla; de ahí que alcaldes como el de New York y el de la Habana, procuren hermosearlas

EN el número del 19 de junio último del «New York Times», se pueden leer en una sola página, la 19, cinco artículos municipales.

Despertando gran interés, se trata de los asuntos siguientes:

Primero: El Alcalde de New York, La Guardia y el Comisario de Policía O-Ryan, negaron el día anterior, 18 de junio, que la oficina de investigación criminal de extranjeros, que era simplemente una oficina policíaca, se había transformado en Policía Secreta, con objeto de enviar a ella, radicales de mala conducta.

El Comisario dice que el que se quejaba era un comunista y que por tanto, había que vigilarlo, sabiendo además, que la actividad de los comunistas en América es para crear desórdenes.

Niega el Alcalde de New York que en las escuelas se pegue a los estudiantes, porque él quiso saber si el tener castigados largo tiempo a los jovenzuelos les perjudicaba, lejos de modificar su educación, y se convenció de que el perjuicio era palpable.

Respecto de las trasmisiones por radio, dijo el Alcalde La Guardia, que hasta fin de año observaría por sí mismo y además relató que, con su hija adoptiva, Juana, estuvo oyendo distintas reproducciones por radio.

Algunos comerciantes de leche de New York se quejaron al Alcalde La Guardia, diciendo que la venta de leche a 8 centavos era demasiado baja; y parece que aquí en la Habana se vende a 6 centavos, o sea, más barata que en New York; por más que yo no soy perito en este asunto, pero lo señalo porque puede interesar a muchas personas.

No contento el Alcalde La Guardia con toda esa labor, trataba el día 22 del mes de junio actual de crear un parque, en el sitio donde hoy existe la Isla Welfare y en la cual se hallaría gran espacio para construír un amplio y magnífico parque que costará varios millones de pesos.

Ya se ve que la tendencia del Alcalde de New York, de apellido español «La Guardia», es hermosear la ciudad de New York, quitándole las fealdades y cuajándola de Palacios y amplios paseos que aumenten su buena higiene y su comodidad.

El alcalde trata de levantar un empréstito para construír una penitenciaría lejos del centro de la gran ciudad, en que quedará transformada la de New York.

Desea La Guardia que se celebren elecciones en el otoño. He aquí una carta del Alcalde de New York al Gobernador:

«Mi querido Gobernador: como usted sabe, debida a la muerte prematura del Controller, esa plaza se halla interinamente vacante; y yo propongo que se llene en el año actual.

Y para que a todo llegue la actividad del Alcalde La Guardia, éste aceptó el 22 de junio último una «Llave Simbólica», marcando la transferencia oficial, del número 347 Oeste, calle 116, para la dirección del Departamento de Salud.

«Esta obra, dijo el Alcalde, estará bajo la supervisión de un «extranjero» porque no vivía en New York en el instante de su nombramiento hecho por mí».

Lo que sucede con el doctor Rice, en opinión de algunas gentes es que se junta con jovenzuelos, pero no con políticos.

La ciudad de New York construirá varios centros de plena salud y especialmente el edificio del «Este de Harlem».

Y añadió Mister La Guardia: «debíamos en vez de la celebración a que asistimos, tener un meeting de indignación y protesta para hacer notar que la ciudad de New York no tiene todos los centros de salud que debía tener».

Y prosiguió el Alcalde diciendo: «que todo aumento de edificios para aumentar la salud, supone que mucho menos se ha de gastar en Hospitales. Cada dollar que gastamos en parques y recreos representa más salud, más actividad, más labor en beneficio de los propios habitantes de la inmensa ciudad de New York».

El Alcalde de New York recibió de Miss Leverich, de la Cruz Roja, las llaves de la ciudad de New York.

LA MADRE DE ROOSEVELT RECIBIDA SIN CEREMONIA EN LA CORTE BRITANICA

LONDRES, junio 26. AP. Los Reyes de Inglaterra recibieron hoy a Mrs. Roosevelt, madre del Presidente de los Estados Unidos, con la cual conversaron sin las formalidades propias de la Corte Inglesa.

Las personas bien informadas dicen que la visitante probablemente no se da cuenta de que es una de las más efectivas embajadoras de buena voluntad.

NUMEROSOS MUERTOS AL NAUFRAGAR UN BARCO CON REFUGIADOS DE LA INDIA

CALCUTA, Indostan, junio 26. (AP).—Se anuncia que un vapor que lleva a centenares de refugiados pertenecientes a las áreas inundadas de Assam dió vuelta, resultando ahogados numerosos pasajeros.

Las inundaciones, según las noticias recibidas, son las peores que se han registrado en cincuenta años. Muchas aldeas han desaparecido completamente bajo las aguas y las cosechas están destruídas.

Calcúlanse las pérdidas en medio millón de libras esterlinas.

Las elecciones en el Estado Libre Irlandés

La tranquilidad durante los comicios fué relativa pues hubo varios incidentes

DUBLIN, Estado Libre de Irlanda, junio 26. (AP.)—Las elecciones locales se han celebrado en medio de una relativa tranquilidad, registrándose aislados incidentes, entre ellos el asalto a los automóviles en que viajaban los candidatos, por individuos enmascarados, cerca de Tralee. Después de obligar a los ocupantes a que abandonaran las máquinas las destruían.

Camisas azules, montando bicicletas, recorrieron los colegios electorales de algunas secciones, mientras que los partidarios de Valera, en Dublín, vestían sus brillante camisas verdes.

Los escrutinios no estarán terminados hasta fines de la presente semana.

Cinco de los componentes de la Expedición de Richard E. Byrd al Antártico, han regresado a Nueva Inglaterra

Cinco miembros de la Expedición Byrd, al Antártico, han regresado a Nueva Inglaterra. La foto los presenta en Los Angeles, a bordo del vapor «Mariposa», en el que embarcaron en Nueva Zelandia. De iz. quierda a derecha: L. H. Kennedy, J. Dalbert, M. P. Mackintosch; H. Dickie y J. A. Ellis.

Paraguay y Bolivia van a ser invitados a una conferencia para arreglar sus diferencias

Se cree que a los esfuerzos por la paz que vienen haciendo la Rep. Argentina, Chile, Brasil, Perú y Colombia, habrán de unirse los de otras naciones para lograr dicho objeto

RIO JANEIRO, junio 26. (AP).—Los esfuerzos que realizan nuevamente las naciones suramericanas, entre ellas Argentina, Brasil, Chile, Perú y Colombia y posiblemente otras con el fin de restaurar la paz en el Chaco se espera que cristalicen en breve.

Se ha sabido en los centros bien enterados de las gestiones de las Cancillerías del ABCP que pronto serán invitados los gobiernos de Paraguay y Bolivia a enviar representantes a una conferencia para el arreglo de las diferencias entre esas dos repúblicas.

Esta noticia ha adquirido mayor fuerza con motivo del cambio diplomático efectuado en el Paraguay después de la llegada de Carlos Calvo, ministro de Bolivia, quien dijo al corresponsal de la Associated Press: «Bolivia cree ahora como ha creído siempre que no son las armas sino la justicia el medio de resolver las disputas», agregando que no tenía instrucciones especiales para su misión en esta capital.

En centros que tienen experiencia en materia de arbitrajes por parte de la Liga de las Naciones, se dice que no parece que la intervención de la sociedad de Ginebra traiga como resultado inmediato la cesación de las hostilidades después que su comisión informe a principios de Julio, y entonces habrá llegado el momento de que la acción suramericana cristalice. Se basará en la oferta de mediación que hicieron los presidentes de Colombia y Perú después del arreglo de Leticia y las contestaciones recibidas de los gobiernos de Asunción y La Paz.

Una de las partes más interesadas en la reciente pacificación de Leticia ha dado a entender que las Cancillerías del ABCP continúan estudiando una nueva fórmula para someterla a los dos gobiernos en guerra.

Un informante, que hay motivos para creer que está bien enterado, dijo al corresponsal:

«No se tiene todavía una impresión exacta acerca de la actitud de Paraguay y Bolivia respecto a la idea de la conferencia, pero evidentemente estudian la posibilidad de que sean invitados a ella».

Los despachos de La Asunción dicen que el señor Pastor Benítez abandonará el ministerio de Estado para asumir el cargo de ministro en esta capital, siendo posible que Ibarra pase a La Asunción para tomar posesión del ministerio vacante.

La respuesta de Alemania a Inglaterra

Acepta la invitación a una conferencia en Londres para tratar sobre la moratoria

BERLIN, junio 26. (AP.)—La respuesta alemana a la invitación británica para la celebración de una conferencia sobre la moratoria, dice:

«El Gobierno alemán lamenta no poder seguir los alegatos contenidos en la nota británica que parecen basarse en informes erróneos o incompletos acerca de la resolución adoptada por Berlín en relación con el asunto de las transferencias y el gobierno alemán se reserva el derecho a dar más explicaciones.

«Lamenta Alemania que Inglaterra se crea en el caso de tener que mantener sus puntos de vista por la amenaza de coacción, lo que obliga a Alemania a adoptar las medidas correspondientes para obviar los daños que pudiera infligir a su economía.

«El Reich presume, sin embargo, que la Gran Bretaña desea seriamente una solución justa del problema, la cual no depende sólo de los esfuerzos de Alemania.

«Alemania acepta la invitación británica para que envíe una delegación a Londres para conferenciar con los representantes del gobierno inglés».

LA REFORMA DE LOS IMPUESTOS EN ALEMANIA

MUNICH, Alemania, junio 26. (A. P.)—Fritz Reinhardt, funcionario del ministerio de Hacienda, dió a conocer hoy un plan para la reforma de los impuestos ante la Academia de Derecho, explicando que los asalariados que tengan un hijo o más quedarán exceptuados del pago del impuesto sobre la renta, siempre que ésta no exceda de 200 marcos al mes, mientras que el padre que tenga cinco hijos será inmune al impuesto si gana menos de 850 marcos mensuales.

Los solteros de ambos sexos pagarán los más crecidos impuestos.

Agregó que la clase media será la más beneficiada.

La Cámara de los Comunes, de Inglaterra, ha acordado la creación de un "Clearing" para la defensa de los acreedores de Alemania

INGLATERRA SE NIEGA A PAGAR EN MERCANCIAS SU DEUDA A EE. UNIDOS

WASHINGTON, junio 26. (WP).— Inglaterra informará mañana a los Estados Unidos, oficialmente, que la última sugestión americana para el pago de las deudas de guerra no es adecuada.

La sugestión americana fué que Inglaterra y los demás países deudores, pagaran en mercancías y servicios. El Embajador británico Sir Ronald Lindsay hará entrega mañana al Departamento de Estado de la respuesta británica.

Se tiene entendido que Inglaterra probablemente no hallará manera de pagar la deuda por este medio, puesto que ello acarrearía numerosas dificultades comerciales.

Dicha entidad se hará cargo de las cuentas alemanas para abonar a los tenedores de la deuda alemana en el país los correspondientes intereses y su actuación será por dos años

LONDRES, junio 26. (AP.)— La Cámara de los Comunes aprobó hoy el proyecto de ley revisado creando un Clearing house por término de dos años con el fin de que se haga cargo de las cuentas alemanas para abonar a los tenedores de la deuda alemana en este país los correspondientes intereses, caso de que en la reunión que va a celebrar el Gobierno con una delegación del Reich no se llegue a un acuerdo.

Los delegados alemanes llegaron hoy e hicieron declaraciones en el sentido de que creen posible una solución satisfactoria.

La primera reunión de los alemanes con los representantes del departamento del Tesoro se efectuará mañana. La delegación inglesa estará presidida por Frederick Leith Ross, asesor del Gobierno en asuntos económicos.

CREESE POSIBLE LA REDUCCION O DISOLUCION DE LAS TROPAS DE CHOQUE DE HITLER

BERLIN, junio 26. (AP.)— Los rumores de que las fuerzas de choque de Hitler serán radicalmente reducidas o licenciadas han adquirido pábulo con motivo de la noticia que se publicó hoy en el sentido de que Karl Ernst, jefe de las fuerzas de choque de la provincia de Brandeburgo ha dictado una orden diciendo a sus subordinados que durante el mes de julio vestirán uniforme sólo en aquellos días en que se les ordene de manera específica.

Agrega Ernst que desea reintegrar a las fuerzas de choque al seno de sus respectivas familias, debido a que las esposas y los hijos se quejan con frecuencia de que están sus esposos y padres demasiado absorbidos por las ocupaciones del Ejército.

Algunos observadores políticos creen que muchos de los miembros de las tropas de choque que se reintegren a su familia no volverán a ser llamados a filas. Otros consideran que la reducción o disolución de las fuerzas de choque simplificaría las relaciones diplomáticas de Alemania, a causa de que esas tropas constituyen uno de los principales obstáculos para un acuerdo con Francia, debido a que los franceses insisten en que se trata de una organización militar, casi un ejército.

Se sabe que Roehm, jefe de estado mayor de las tropas de choque, se opone terminantemente a la disolución de las mismas.

Una flota aérea irá hasta Alaska, desde California

Otra flota de aviones hará vuelos desde Wáshington a Alaska en el mes próximo

WASHINGTON, junio 26. (AP.)— El Departamento de Marina anunció hoy que una flotilla de doce aeroplanos navales hará vuelos desde California a las islas Aleutinas a partir del día 17 de julio, poco después que doce aeroplanos de bombardeo del ejército vuelen desde Washington hasta Alaska.

Los oficiales han negado que se unirán a las maniobras para la defensa teórica de Alaska. El Buró Federal de Minas anunció hoy que ha adquirido el gran campo de gas hélium cerca de Amarillo, Texas, el cual será utilizado como reserva para los suministros del Ejército y la Marina. Dicho campo suministra hélium a casi la mitad del mundo.

Un famoso aviador americano, pereció

Jimmy Wedell, famoso aviador americano, resultó muerto en Patterson, Louisiana, en momentos en que realizaba un vuelo en compañía de un aspirante a aviador, que recibió varias heridas.

Hay oposición al pago de la deuda chilena

Los elementos izquierdistas alegan que es ilegal el pacto con los banqueros extranjeros

SANTIAGO DE CHILE, junio 26. (AP.)—Los elementos izquierdistas han publicado un manifiesto contra el arreglo realizado por Ross con los banqueros extranjeros, diciendo que es ilegal, puesto que semejante convenio solamente puede hacerse después del reajuste total de las deudas y contrario a los intereses nacionales, porque fomenta la especulación, produciendo una alza artificial de los bonos chilenos, dificultando el futuro reajuste de la deuda.

Agrega el manifiesto que es inexplicable que Chile pague la deuda en momentos en que el mundo entero apela a la moratoria. Termina afirmando que la República de Chile no puede reconocer el arreglo que ha hecho Ross.

El periódico izquierdista «La Nación» ataca al resto de la prensa, a la que le parece el arreglo un buen negocio.

UNA NUEVA BANDA DE PISTOLEROS SE SABE QUE ACTUA EN CHICAGO

CHICAGO, junio 26.—(WP). Se ha descubierto la existencia de una numerosa banda de pistoleros en la parte centro oeste, cuyas operaciones en lo sucesivo encontrarán con mayores obstáculos que hasta el presente.

Del interrogatorio a que las autoridades han sometido a 16 hombres y mujeres, que se encuentran detenidos, se han sacado confesiones que explican treinta incendios, tres homicidios y daños a la propiedad que se calculan en más de tres millones de dólares.

Se ha sabido también que los pistoleros no solamente cobran el diez por ciento de los seguros que se ven obligadas a hacer las personas amenazadas por la banda, sino que además, se dedican sus miembros a enviarles cartas amenazándoles con secuestros o la muerte al objeto de arrancarles mayores cantidades.

La prensa del Japón ve como una amenaza la concentración naval americana del Pacífico

Se cree que esas maniobras tienden a intimidar al Japón con motivo de la conferencia sobre asuntos navales que se avecina y agrava las relaciones entre los dos países

TOKIO, junio 26. (AP).—La prensa está interpretando las declaraciones del Secretario de Marina Swanson en el sentido de que no se han cambiado los planes para que la flota vuelva al Pacífico, como para intimidar al Japón en la conferencia naval que se celebrará en 1935, dando con esto una idea de la sospecha con que se recibe cualquier paso dado por los americanos en los asuntos navales.

Esto, según se asegura, está agravando las relaciones Americano-japonesas, y destruyendo los penosos esfuerzos realizados durante el año pasado para fomentar la amistad.

Los periódicos «Nichi Nichi» y «Hochi», que, aparentemente, han olvidado que los planes para el regreso de la flota fueron anunciados antes de que comenzara el viaje al Atlántico, dicen a sus lectores que dicho paso tiene mucha significación, y que requiere que se esté alerta.

Aseguran que la flota fué originalmente enviada al Pacífico para expresar la oposición del Secretario de Estado Mr. Stimson a que se efectuara una lucha en la Manchuria y en Shanghai, y que la misma se retiró simplemente debido a que últimamente la situación ha vuelto a ser normal.

Se asegura que Wáshington procura estar atento a los brotes políticos en el Extremo Oriente y a las negociaciones navales, procurando utilizar la presencia de la flota del Pacífico a fin de amedrentar a Tokio a que no entre en sus posesiones.

La preparación de las instrucciones del Embajador Tsumeo Matsudaira parece ser la única novedad en relación con la conferencia naval de Londres, aunque el Kokumin ha insinuado que el Ministro del Exterior Hirota no confía en Mr. Matsudaira y teme que realice algo desfavorable. Se dice que intenta hacer negociaciones directamente con los embajadores Inglés y Americano en ésta, a fin de poner en claro la contienda básica del Japón.

El «Nichi Nichi» asegura de nuevo al público de la inalterable determinación del gobierno de obtener la igualdad naval y asegura que la negativa Anglo-americana de revisar la cuota del Japón de seguro obligaría este paso a reconsiderar su participación en la conferencia que se proyecta para 1935.

Despachos procedentes de Wáshington dicen que los oficiales de la marina en esa opinan que debe posponerse a conferencia naval indefinidamente, o hasta 1940, a fin de evitar el fracaso si se celebra en 1935. Si esto toma la forma de una proposición definitiva el Japón ciertamente la rechazará a menos que se le excluya de las restricciones del tratado naval de Londres.

Se dice que la oficina del exterior mantiene que no puede patrocinar la extensión de las limitaciones de Londres más allá de 1936, debido a que el gobierno obtuvo la ratificación del Consejo privado del tratado de Londres, por haber indicado que había sido firmado con el expreso entendimiento de que era temporal.

Condiciones a la Casa Harriman para ingresar en la NRA

Aumento registrado en los salarios, en la ocupación y reducción de horas de labor

WASHINGTON, junio 26, (AP).— El administrador de la NRA ha declarado hoy que la fábrica de Harriman debe hacer concesiones a los obreros para poder recuperar el carácter de miembro de la NRA, sin cuyo equisito no podrá otorgarse ese privilegio.

Mientras tanto la industria textil algodonera sometió hoy su primer código a la administración de la NRA.

Un representante de la NRA hablando del resultado del primer año de la ley de rehabilitación nacional dijo que se ha registrado un aumento del 78 por ciento en el número de obreros ocupados así como un aumento del 67 por ciento en los salarios y un 26 por ciento de reducción en las horas de trabajo.

Se tienen entendido que el Director General de Justicia Mr. Cummings estudia la posibilidad de perseguir a la Harriman Company por violación del código NRA.

Los huelgas de Milwankee han tenido éxito y los jefes obreros de Buffalo, Nueva York, predicen una huelga general entre los marineros de los Grandes Lagos para dentro de una semana, uniéndose a los que trabajan en los remolcadores.

La administración agraria ha anunciado que en las últimas tres semanas ha comprado 374,378 cabezas de ganado en las áreas afectadas por la sequía, lo que representa en 42 por ciento del ganado existente en dicha zona comprado hasta ahora.

El Presidente Roosevelt prepara un discurso por radio que pronunciará el jueves a las 9:30 de la noche, hora del Este.

Se está librando en El Chaco la batalla más importante de la lucha paraguayo-boliviana

El alto mando de ambos ejércitos continúa firme en atribuirse victorias repetidas en los sectores de la zona de Ballivian. Militares checoeslovacos se dirigen al Chaco

BUENOS AIRES, junio 26. (AP).— Tanto Paraguay como Bolivia aseguran de nuevo haber obtenido victorias en la parte nordeste del frente de Ballivián donde se ha concentrado ahora la más enconada lucha después del reciente encuentro en «El Condado», cerca del río Pilcomayo, casi directamente al este de Ballivián, próximo a la orilla surdeste.

El comunicado del Paraguay anuncia haber ganado cinco kilómetros en el sector «El Carmen», indicando que el Coronel Franco se lanzó a un nuevo ataque en la parte norte de la línea, tratando de horadar la línea boliviana para salir a Dorbingny, mejorando así la evidencia de la estrategia de Estigarribia, quien comenzó desde marzo, a plantarse repentinamente y con intermitencias en los varios sectores.

El comunicado boliviano indica de nuevo que ha hecho vacilar el ataque paraguayo en «Laguna Loa», en el mismo territorio de «El Carmen», y menciona especialmente que Franco está algo confundido con la situación, pero ha demostrado no dar señales de descanso ni para los ataques paraguayos ni para los contra ataques bolivianos.

Los bolivianos proclaman que el contra ataque de «Laguna Loa» ha anulado la tercera de las ofensivas más importantes del Paraguay por la obtención de Ballivián, pero los informes paraguayos indican que han renovado la concentración hacia el norte. Las declaraciones bolivianas indican que están a la defensiva lo cual deja ver claramente que ninguno de los dos ejércitos se dispone a cejar en la batalla de Ballivián, que está librándose desde principios de marzo.

Las fechas de las mayores batallas bolivianas son del 13 de abril, en «Las Conchitas», precisamente al este de Ballivián, después que el tercer cuerpo de asalto paraguayo alcanzó la línea para ayudar a dos que realizaban solos los ataques preliminares.

Después de «Las Conchitas», hay en las lista boliviana tres ataques importantes de los paraguayos, que ellos repelieron, como en el sector nordeste en el Canadá Strongest a fines de mayo, y en el sector surdeste de «El Condado», hace una semana, y ahora en «Laguna Loa», otra vez en el sector nordeste.

Por lo tanto la mayor batalla registrada durante la guerra del Chaco es la que se está llevando a cabo desde hace más de un mes, ya que de 60 a 80 mil hombres han chocado y se han reforzado fuertemente, manteniéndose firmes en sus puestos.

MILITARES CHECOESLOVACOS AL CHACO

SANTIAGO DE CHILE, junio 26. (AP).—Según informes remitidos por la prensa, ha llegado hoy a Arica, a bordo del «Santamaría» un grupo de militares checoeslovacos con destino al Chaco.

Dos aviadores japoneses perecieron destrozados al estallar una bomba

HAKINKIN, Manchukuo, junio 26. (WP). Dos oficiales japoneses resultaron muertos hoy cuando una de las bombas que cargaba el aeroplano que tripulaban hizo explosión en los momentos en que el avión descendía en el aerodromo de esta ciudad.

El aeroplano quedó totalmente destrozado.

2 almirantes nipones a las conferencias

Inglaterra sigue negándose a que Rusia y Alemania vayan a las reuniones preliminares

LONDRES, junio 26. (AP).—Los delegados que asisten a la conferencia preliminar de asuntos navales han sabido que el gobierno de Tokio ha acordado tomar una parte más activa en las negociaciones, a cuyo efecto enviará dos almirantes para que discutan las cuestiones técnicas.

Se tiene entendido que este anuncio siguió a las indicaciones de pesimismo británico en vista de que las discusiones anglo-americanas no hacen progress aparentes. Inglaterra continúa negándose a que sean admitidas Rusia y Alemania en las conferencias preliminares, a pesar de los constantes esfuerzos de Moscú y París para que se envíe una invitación al Soviet de Rusia.

Sin embargo, en los círculos diplomáticos se duda que la Gran Bretaña quiera arriesgarse en un choque con Francia después de la entrevista que han sostenido en Ginebra el Secretario de Relaciones Exteriores Sir John Simon y el Ministro de Estado francés M. Barthou

En algunos círculos británicos se dice extraoficialmente que Inglaterra desea construír treinta nuevos cruceros caso de que la conferencia no dé los resultados apetecidos.

LA GUARDIA NACIONAL DE CALIFORNIA PREPARADA CONTRA LOS DESORDENES

SAN FRANCISCO, junio 26. (WP). La Guardia Nacional de California ha recibido la orden de estar preparada para una inmediata movilización con motivo de la huelga que sostienen los obreros del puerto.

El subsecretario del Trabajo Mr. McGrady está haciendo desesperados esfuerzos con el objeto de evitar que se produzcan actos de violencia así como para poner de acuerdo a patronos y obreros.

EL VUELO AMERICANO A LA ESTRATOSFERA HA SIDO APLAZADO

RAPID CITY, junio 26. (WP.) — El comandante O. M. Kepner y el capitán Albert Stevens han pospuesto para el día 10 de julio el vuelo que proyectan realizar a la estratosfera.

SIGUE LA EPIDEMIA DE PARALISIS INFANTIL EN S. FRANCISCO, (California)

SAN FRANCISCO, junio 26. (AP) La epidemia de parálisis infantil se está extendiendo con gran rapidez.

Las autoridades sanitarias están adoptando medidas con el fin de localizar la epidemia.

Hasta ahora se ha registrado una defunción por causa de esta enfermedad.

COMUNISTAS FRANCESES INTERRUMPEN UN MITIN DE LOS NACIONALISTAS

MENTON, Francia, junio 26. (AP.) —Veinte personas resultaron heridas hoy cuando los comunistas irrumpieron en un mitin que celebraba la Juventud Nacionalista, arrojando sillas y mesas a los asistentes al acto.

Un profesor de la Escuela Superior de Niza fué alcanzado por una silla, recibiendo un golpe en la cabeza, por lo que hizo uso de su revólver hiriendo a dos comunistas.

La policía arrestó a una docena de intrusos.

Más tarde los comunistas atacaron a los autobuses que conducían a los nacionalistas a sus casas, logrando herir a pedradas a varios.

MARTE Y BELONA

Por Antonio Escobar

¿Habrá o no habrá guerra? Sin duda, la habrá algún día; no sabemos cuál. Sobre este punto estamos conformes; pero ¿vendrá pronto?

Varios personajes políticos importantes han dicho lo que piensan. El más simpático de todos, Masarik, el Presidente de Checheslovaquia, que fué catedrático de una universidad de los Estados Unidos, ha dicho:

—No habrá guerra porque no hay dinero.

Su Primer Ministro: el brillante Benes, encargado de los Negocios Extranjeros, ha dicho:

—Hay 55 probabilidades de guerra en el plazo de 5 años.

El Almirante Horthy, Regente de Hungría:

—No habrá guerra. Es un riesgo muy grande.

El Rey Alejandro de Yugoeslavia:

—En los Balkanes no habrá guerra.

El Rey Boris, de Bulgaria:

—La guerra es increíble mientras esté en el poder la última generación que gobernó durante la guerra última.

El Canciller Dollfuss, de Austria, ha dicho que la paz depende de Austria y de su independencia.

Monsieur Barthou, Ministro francés de Asuntos Extranjeros ha dicho:

—Hace un año escribí que no sería posible una guerra como la de 1914. Hoy no puedo expresar esa misma opinión.

A Julio Goemboes le preguntaron: ¿Habrá diez años de paz?

Y respondió este Primer Ministro de Hungría:

—Yo no he dicho eso, pero lo espero fervorosamente.

Mussolini dijo:

—Hay por delante diez años de paz.

El brillante político y ex-Ministro británico Winston Churchill ha dicho en la Cámara de los Comunes:

—Temo ese día. No esta distante. Acaso no más que un año, o diez y ocho meses.

Quien ha interrogado a todos estos personajes ha sido un despierto periodista americano, Mr. H. R. Knickerbocker;; y ha puesto el resultado de su expedición en un libro titulado «¿Vendrá en Europa la guerra?»

Los interrogados parecen convenir en que la guerra acabará con la Europa que conocemos hoy; y uno de ellos, el más fatalista, vaticina que «el desarme es imposible, la limitación de armamentos no es probable y el aumento de los armamentos imperatorio para todos».

Mr. Knickerbocker ve, en conclusión, dos salidas: en la pacífica, Inglaterra se dispone a ayudar a Francia y ésta se aviene a permitir a Alemania que se arme hasta el punto de la igualdad con ella y nada más; Alemania se resigna a ocuparse sólo de sus propios asuntos y Francia «estabiliza» sus negocios y permanece adicta a la democracia.

También habría necesidad de que el Japón renunciase a su intento de pelear contra Rusia. En este evento el Japón comprará el Ferrocarril Chino del Este a un alto precio a Rusia, la cual reconocerá el nuevo Estado de Manchukuo. Si estas tres cosas se realizasen, la guerra se retrasaría por otra generación.

La otra perspectiva vista por el autor significa la guerra pronto. La Gran Bretaña retrasaría su pacto con Francia demasiado y seguiría la competencia de armamentos, procurando todas las potencias dejar atrás a Alemania.

«Y entonces —dice el autor— Francia se vuelve fascista. El nacionalismo extremo se apodera de ella y envuelve a Europa. ¿Y el Japón? Si éste va a la guerra con Rusia, según la opinión europea, la guerra llegará al Continente en el plazo de un año.

Estas son los dos desenlaces que ve el perito Mr. Knickerboker. Los amigos de la paz deben desear que prevalezca la primera solución porque si no elimina la guerra, la aplaza y eso se va ganando.

EL GOBIERNO DE ALEMANIA PROMETE NO CREAR MAS DIFICULTADES A PANAMA

PANAMA, junio 26. (AP).—Como resultado de las representaciones diplomáticas que hizo el ministro de Panamá en Berlín, el gobierno alemán ha prometido que esta república no experimentará más dificultades en relación con el pago de las exportaciones de café a puertos alemanes.

El gobierno de Hitler ha reconocido que la República panameña, compra a Alemania productos por una suma mayor que la que vende.

BULGARIA SE ADHIERE SIN RESERVA ALGUNA AL PACTO SAAVEDRA-LAMAS

BUENOS AIRES, junio 26. (AP.) —Bulgaria se ha adherido, sin reservas de ninguna clase, al pacto antibélico de Saavedra Lamas, según información que se ha recibido del Ministro del Exterior de la Legación argentina en Sofía.

M.E.C.D. 2016

SUPLEMENTO DIARIO EN ROTOGRABADO; DE ACTUALIDAD MUNDIAL

DIARIO DE LA MARINA

HABANA, MIERCOLES, 27 DE JUNIO DE 1934

PARA ASUNTOS RELACIONADOS CON EL DEPARTAMENTO GRAFICO llamar al Teléfono M-3775

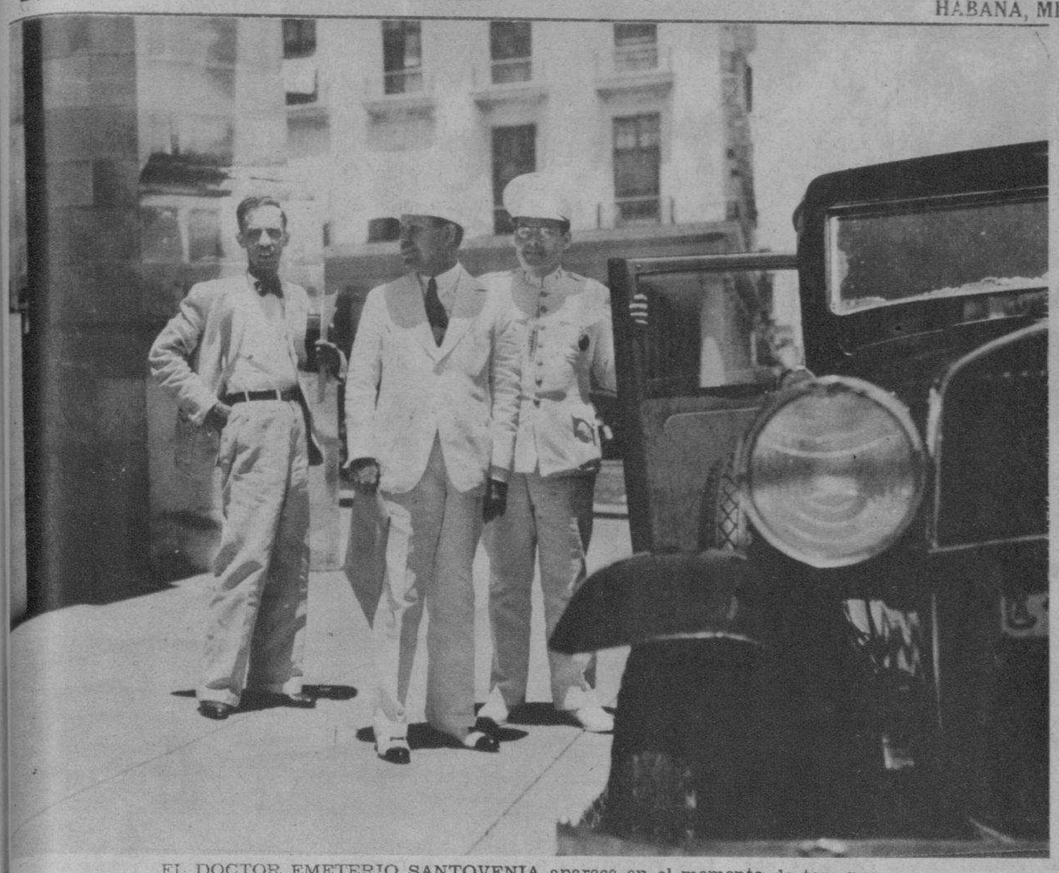

EL DOCTOR EMETERIO SANTOVENIA aparece en el momento de tomar el auto que lo aleja indefinidamente de sus labores palaciegas, después de haber entregado la Secretaría de la Presidencia al doctor Agustín Acosta, el máximo poeta de Cuba (Foto D. M.)

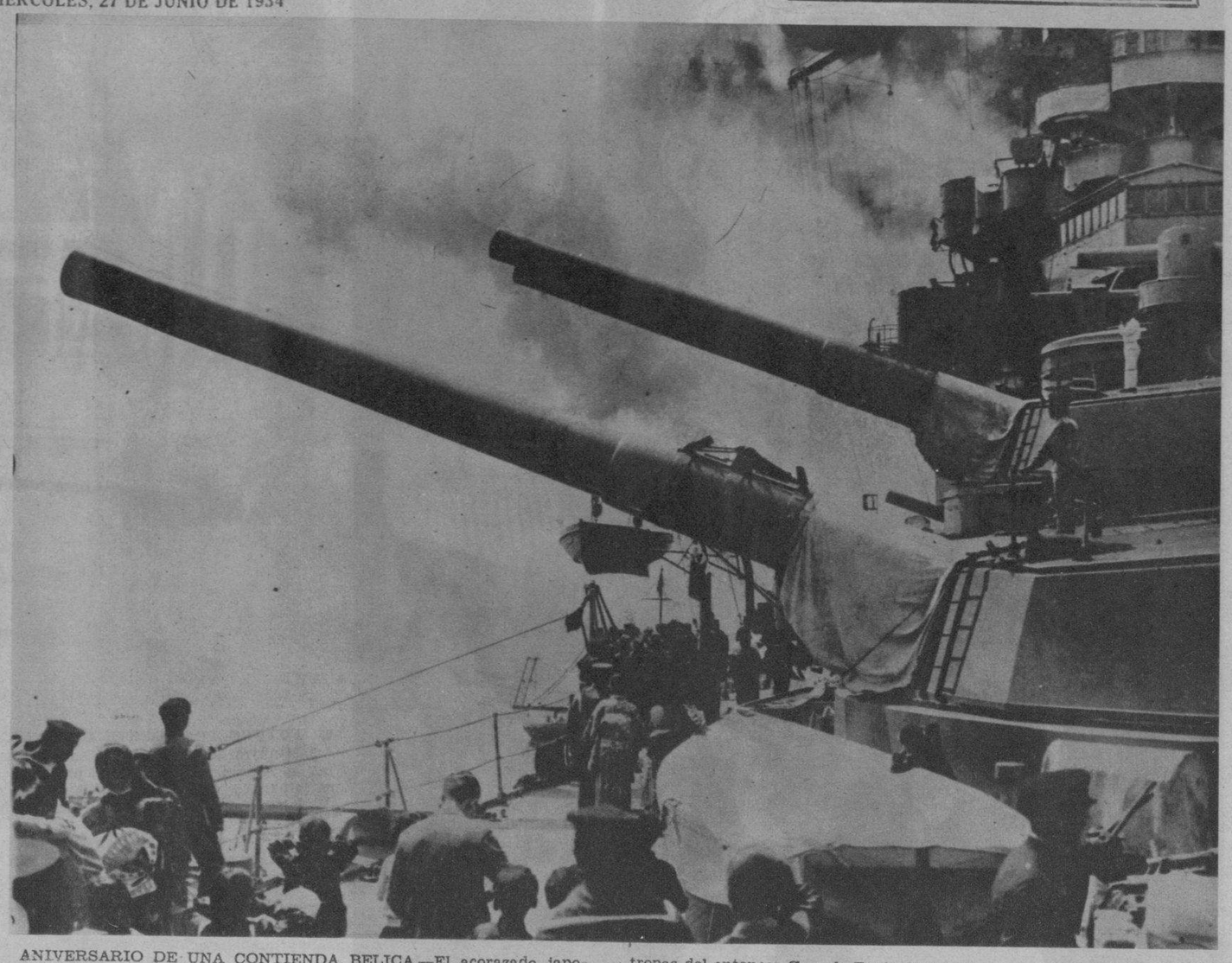

ANIVERSARIO DE UNA CONTIENDA BELICA.—El acorazado japonés "Ise" abre el fuego de sus cañones por ambas partes con motivo de la celebración del 29 aniversario de la guerra ruso-japonesa, donde las tropas del entonces Czar de Rusia fueron diezmadas por las fuerzas japonesas. Hay que adivinar lo que pasaría hoy, si hemos de atenernos a las informaciones y relatos que nos cuentan del progreso bélico del Soviet

AYER POR LA MAÑANA tuvo efecto la inauguración de la nueva planta de desinfección que ha sido instalada en los Fosos Municipales de la Habana. Al acto asistió el Alcalde, doctor Miguel Mariano Gómez, y el alto personal de la referida planta (Foto D. M.)

EL SUBSECRETARIO de Agricultura, doctor Francisco Castro, explicó a los exportadores de frutas cubanas a los Estados Unidos lo que el departamento estaba realizando por conseguir que no se suban los derechos a dichas frutas y especialmente a los aguacates. En esta foto aparece el Subsecretario con un grupo de exportadores y de periodistas, entre los que se destaca el señor Luis Rodríguez Lamult, el excelente compañero (Foto D. M.)

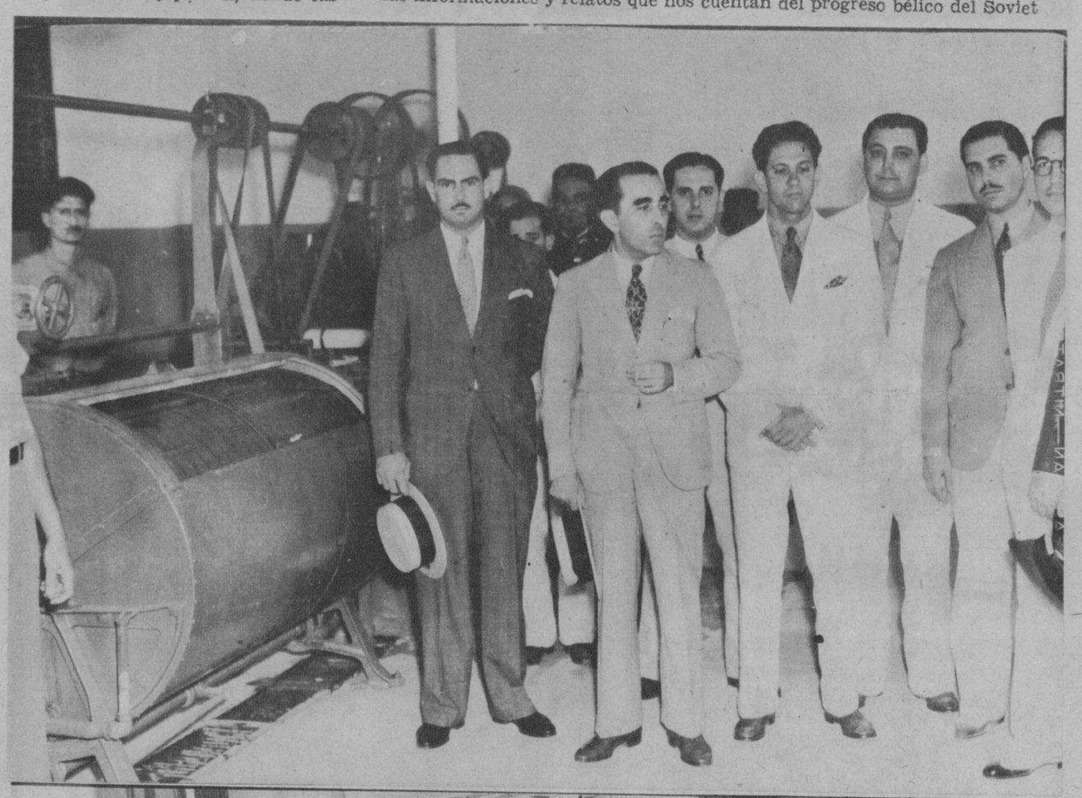

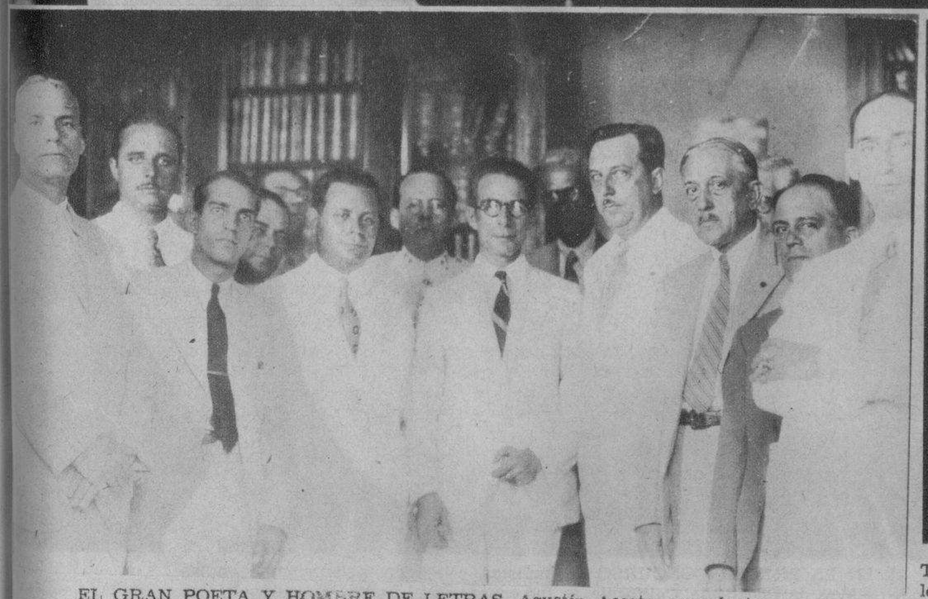

EL GRAN POETA Y HOMBRE DE LETRAS, Agustín Acosta, cuando tomaba posesión de la cartera de la Presidencia. A su lado se encuentra el Secretario dimitente, doctor Emeterio Santovenia, y un grupo de admiradores de ambos (Foto D. M.)

TONY CANZONERY, ex-campeón mundial de los pesos ligeros, peleará hoy, según anuncia el cable, con un excelente boxer de su misma división, el joven Frankie Klik, para decidir cuál de los dos debe pelear con Barney Ross por el título (Foto Wide World)

MOMENTO EN QUE el doctor Joaquín Martínez Sáenz, la figura destacada del ABC y Secretario de Hacienda dimitente, entregaba la cartera de las finanzas al doctor Gabriel Landa, Secretario de Comunicaciones, que se hará cargo interinamente de la importante dependencia. El acto tuvo lugar a las doce del día en el despacho del Secretario (Foto D. M.)

JOAQUIN ARISTIGUETA, nuestro admirado compañero cuya vibrante pluma y encendido verbo han producido una honda emoción con motivo de su carta al Honorable Presidente de la República, remitiéndole copia de la famosa alocución dicha por radio, desde "La Hora de los Mameyes" (Estación CMW, de 7 a 8 de la noche), la cual pieza oratoria fué secundada por más de tres mil adhesiones populares, según puede apreciarse en la mesa de trabajo del viril escritor (Foto D. M.)

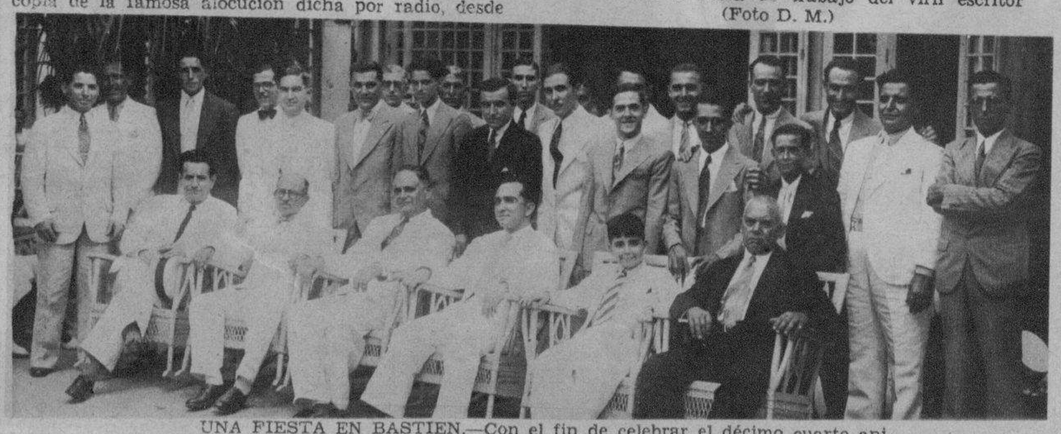

UNA FIESTA EN BASTIEN.—Con el fin de celebrar el décimo cuarto aniversario de la sociedad gallega "Calo y Viduido", los miembros de la misma se congregaron el domingo pasado en la Quinta "Bastién". La foto muestra un grupo de asociados y amigos de la institución a que nos referimos (Foto D. M.)

M.E.C.D. 2016

EL FUTURO PRESIDENTE DE MEXICO, general Lázaro Cárdenas, que fué Ministro de la Guerra de su país. Este connotado político es señalado por la opinión pública como el probable candidato por el partido revolucionario para la presidencia de la República mexicana. Las elecciones presidenciales se efectuarán el día 1 del próximo mes de julio (Foto W. W.)

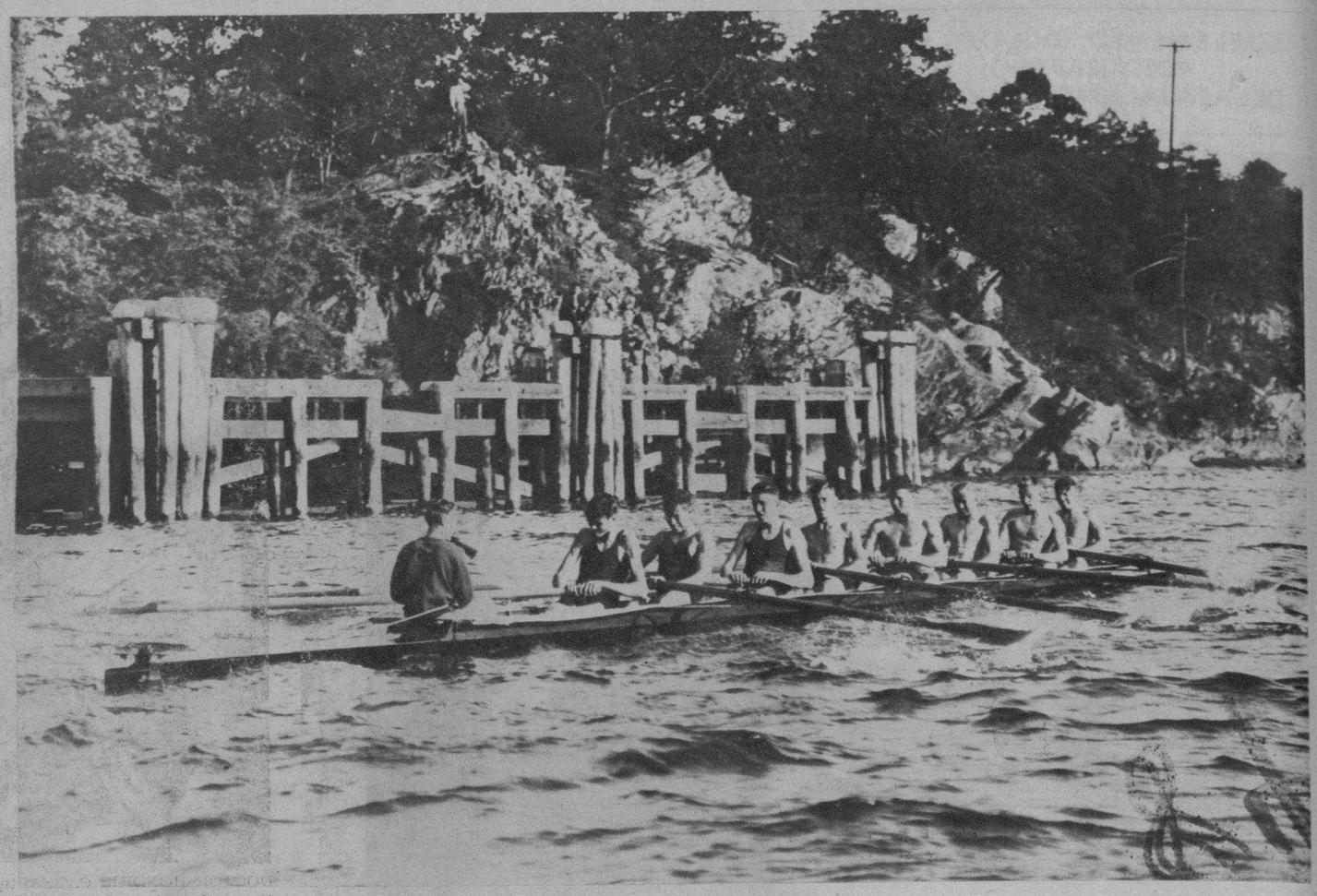

LOS FORNIDOS REMEROS de California, días antes de la regata anual celebrada recientemente en Poughkiepsie, N. Y., cuando terminaban su entrenamiento. En esta foto aparecen los ocho muchachos haciendo parte de su diaria tarea cerca de las márgenes del río Hudson, entusiastas y contentos (Foto Wide World)

LA CANOA DE LA UNIVERSIDAD DE YALE, se ve a la derecha de la presente foto, al llegar vencedora después de la regata contra los lobos de Harvard, en el Thames, New London, Conn. En dicho importante evento, uno de los más saliente del año, el Presidente Roosevelt acudió como mero espectador, ya que el primer Magistrado de la nación americana es un ferviente fanático de este deporte

EN EL PRIMER CONCURSO de bañistas, celebrado recientemente en las playas de Oceanside, California, le fué concedido el premio de belleza a esta nereida encantadora que mira en la foto con su ingenua sonrisa y muestra las sinuosas líneas de su flexible cuerpo (Foto W. W.)

MATRIMONIO de exploradores, recientemente llegado a Nueva York, después de haber permanecido algún tiempo por lo más intrincado de la selva brasileña. Los esposos Williams J. La Varre, de Brooklyn, arribaron en el buque "Hubert". Aquí aparecen ambos, con dos ejemplares de jaguares de dos meses de nacidos, que los destinarán al Jardín Zoológico de Washington (Foto Wide World)

DESASTROSO ESPECTACULO ofrecen algunas de las calles de San Salvador, con motivo del último huracán desencadenado en esa hermosa ciudad centroamericana, causando infinidad de víctimas y pérdidas materiales de más de dos millones de dólares. He aquí una de las principales calles de la pequeña República. Se calcula que más de mil personas han quedado sin hogar (Foto Wide World)

M.E.C.D. 2016

DOCTOR HONORIS CAUSA, título que le ha concedido la Universidad de Yale al Presidente Roosevelt, con motivo de celebrar esa institución docente la 233 conmemoración de sus ejercicios anuales. Aparece el primer Magistrado de la nación americana entre el rector de esa Universidad, doctor James R. Angell, y el doctor James B. Conant, rector de la Universidad de Harvard, de donde es graduado el presidente Roosevelt (Foto W. W.)

AL LLEGAR EL PRESIDENTE a la Universidad de Yale, donde se le confirió el grado de honor de Doctor en Leyes, fué recibido por una imponente multitud que lo agasajó con delirante ovación por más de 10 minutos. Aquí aparece dentro del automóvil, con su gesto característico y su grata sonrisa de ciudadano consciente (Foto W. W.)

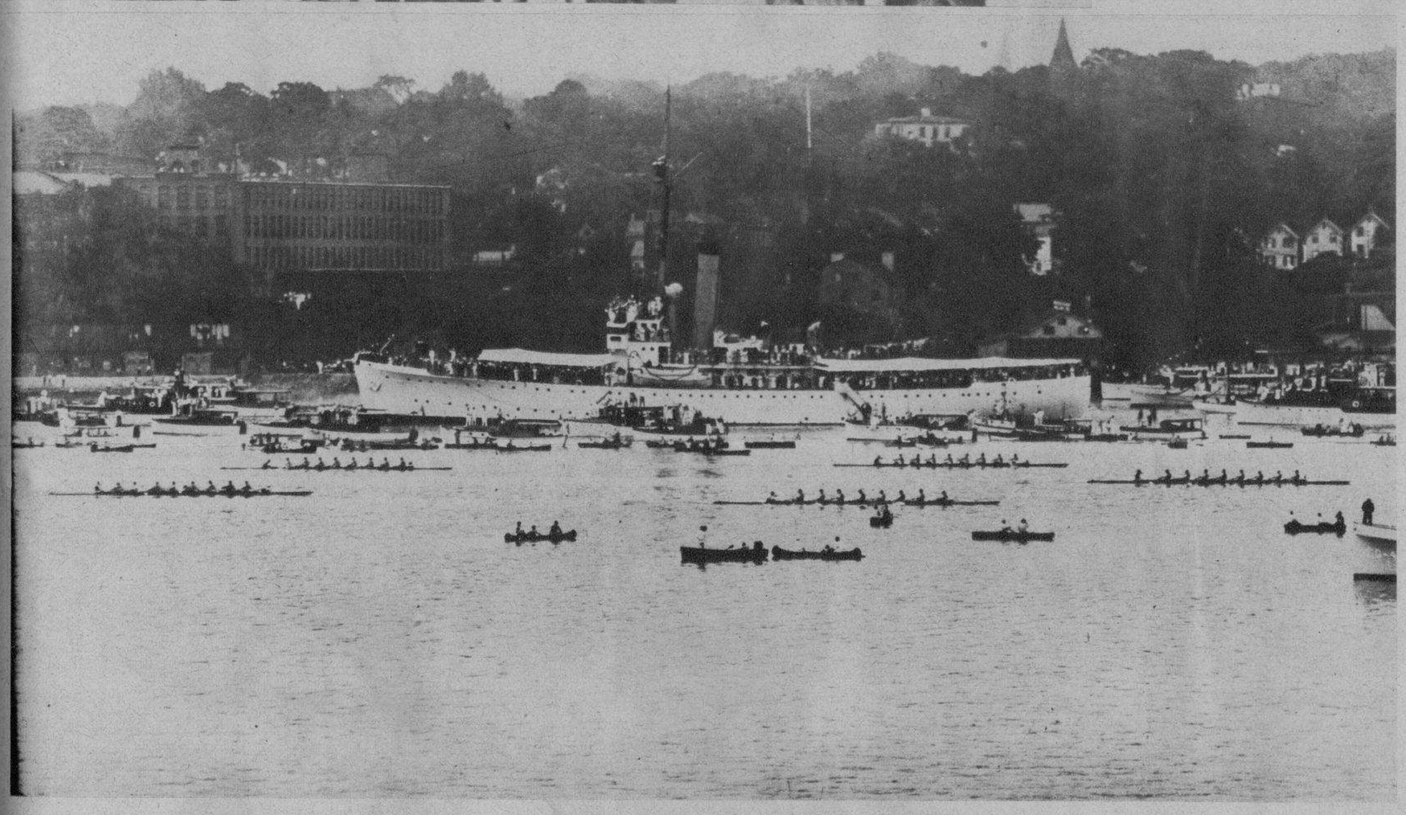

LOS OSOS DORADOS DE CALIFORNIA, fueron vencedores en la interesante regata habida recientemente en aguas del Hudson, anotándose la victoria en una reñida justa contra los equipos de Washington y Cornell. Este interesante evento intercolegial celebrado en Poughkiepsie, N. Y., tuvo la virtud de llevar miles de espectadores a las pintorescas orillas del caudaloso Hudson (Foto Wide World)

DOCUMENTO MILENARIO.—Son estos atributos de una anciana y desaparecida civilización, que se exhiben en la Universidad de Yale, New Haven-Conn., y que se supone tengan la friolera de más de 4.600 años y que fueron hallados en la ciudad de Sumerian de Lagash. La colección arqueológica de la referida Universidad se viene a enriquecer con tan preciosas piedras a las muchas ya obtenidas de otros lugares interesantes (F. W. W.)

MISS FRONTERA.—He aquí a la bella señorita Lois Grane, nacida en un rancho de Wyoming, Cheyenne, que ha sido seleccionada como la mujer más típica del Oeste para ostentar el efímero cetro en ese lugar como Miss Frontera de 1934. Con el simpático jamelgo medio mohino y la placentera sonrisa de la deliciosa muchacha, serán pocos los que se decidan cruzar ahora la frontera (Foto Wide World)

DESDE LA EMBARCACION "DODGERS II", ahora convertida en Jurado, el Presidente de los Estados Unidos de América, F. Roosevelt, contempla la interesante justa náutica entre el equipo de la Universidad de Yale y la de Harvard, en compañía de su séquito. El demócrata Presidente aparece saludando con la diestra al público que lo aclama desde la orilla opuesta (Foto Wide World)

M.E.C.D. 2016

MUSELINA INGLESA "PETRONIO"
Selecto entre lo selecto
Pídalá a su SASTRE
Sobrinos de Nazábal
Importadores de Paños
MURALLA 70

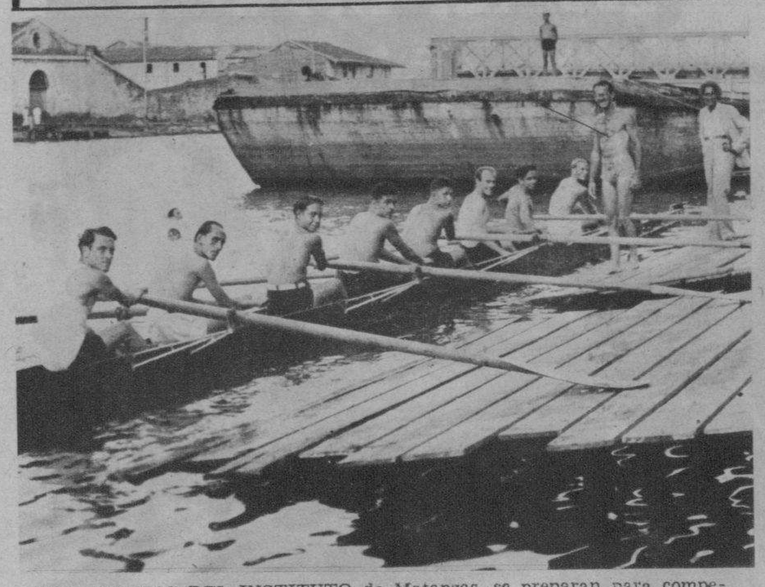

LOS ATLETAS DEL INSTITUTO de Matanzas, se preparan para competir contra el crew junior del Habana Yacht Club. La foto muestra a los remeros en el momento de partir de la balsa, una tarde de training, en el río San Juan (Foto D. M.)

DON JUAN ADRIAENSENS, Vice-Cónsul de España en la Ha-Habana, que se distingue por la excelente organización que ha sabido imprimir a los asuntos de repatriación de inmigrantes españoles, con lo cual ha conjurado un grave conflicto, mereciendo por ello calurosas alabanzas y merecidos elogios (Foto D. M.)

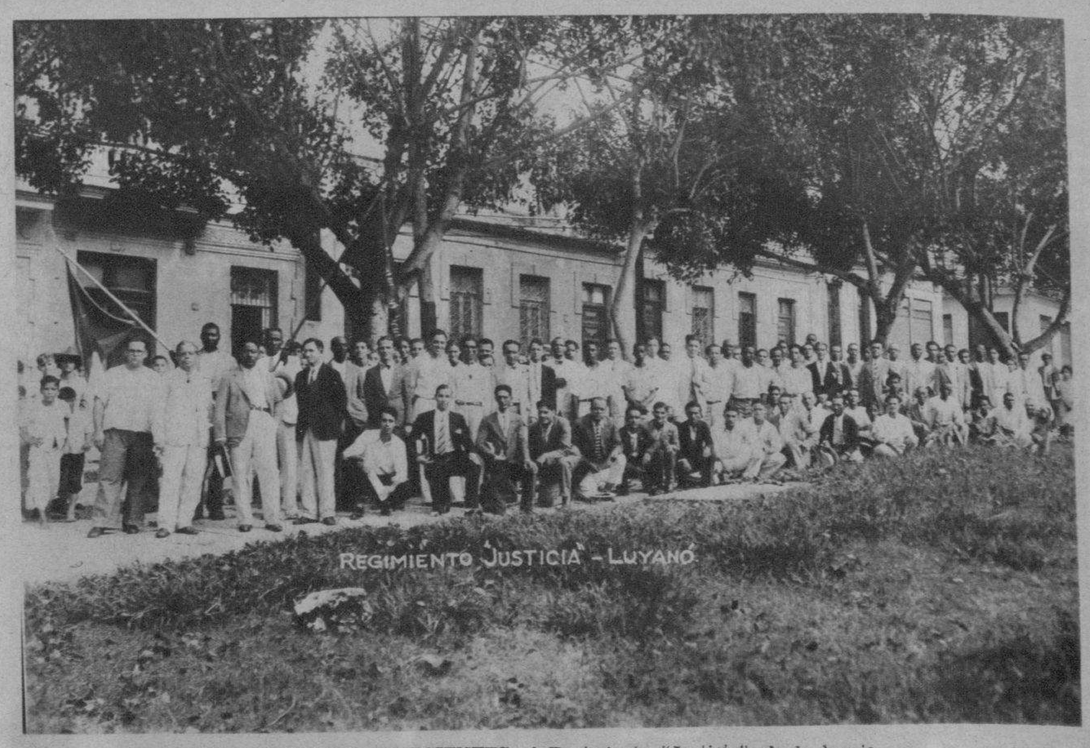

INDIVIDUOS PERTENECIENTES al Regimiento "Justicia", de la barriada de Luyanó, aparecen en esta foto con motivo de haberse verificado en la tarde del pasado domingo 24, la reunión que decidió la aprobación de sus Estatutos. El referido grupo lo preside el señor Julio Larroche (Foto D. M.)

JUVENTUD ABECEDARIA.—Grupo formado por señoras y señoritas recién electas en el Comtié de Damas del barrio del Cerro. Aparecen rodeando a su presidenta, la señora Josefina González de Martínez, que se destaca en el centro (F. D. M.)

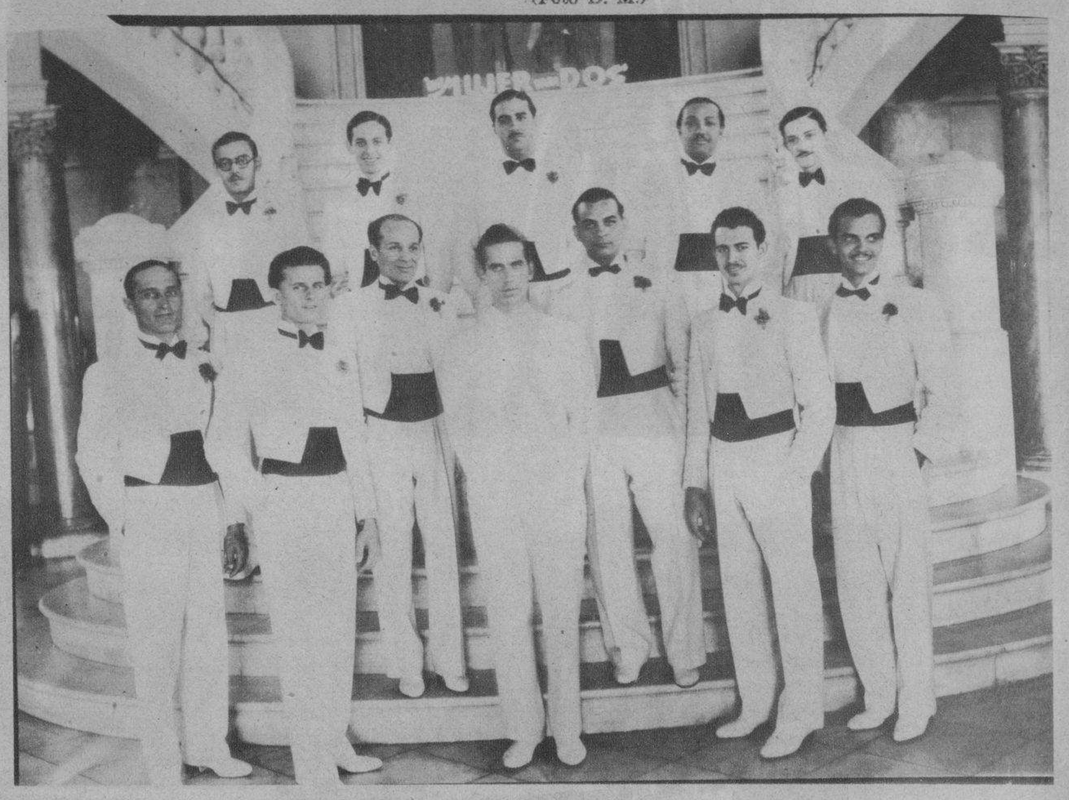

LA POPULAR y muy celebrada orquesta que dirige Armando Romeu Jr., que actuará hoy, miércoles, por la tarde y por la noche, en el Teatro Nacional, acompañando todos los números del magno programa de "La Fiesta de la Carioca", combinado por la empresa en celebración del éxito de la película "Volando hacia Río Janeiro" (Foto D. M.)

EN LA PARROQUIA DEL VEDADO contrajeron nupcias recientemente la distinguida señorita Josefina Ortega Jiménez con el señor Francisco Fernández Rodríguez. En la foto aparecen ambos contrayentes en el momento de firmar el acta matrimonial (Foto D. M.)

EN EL CENTRO DE DEPENDIENTES se inauguró anoche la exposición de labores de los distintos planteles de enseñanza. En esta foto mostramos uno de los departamentos que se exponen. Las muchachas que aparecen son las autoras de los distintos trabajos que se exhiben (Foto D. M.)

KATHERINE HEPBURN, una gran artista que se ha posesionado de todos los públicos, por su talento histriónico. Aquí aparece la gentil artista enfundada en un bello traje sastre, cuando llegó a New York, después de haber visitado algunos países del Viejo Mundo (Foto Wide World)

Su rostro... Sus manos...

SIMPATICO AGAPE, se celebró en un restaurant de esta capital en honor del señor Víctor M. Angulo, significado político de la Villa de Güines, con motivo de embarcar éste próximamente hacia Miami en viaje de negocios

LA INSTANTANEA DE LA SUERTE

POR ENTRE LAS CALLES llenas de bullicio, cuando el tráfico es más intenso, la mujer cubana no desperdicia el tiempo para lucir su elegancia y donaire como una nota amable en el positivismo de la hora. He aquí un grupo de lindas muchachas que recorren los establecimientos de una calle comercial de la urbe. La que ha tenido la suerte de caer en medio del círculo, es la agraciada con el obsequio de la Real Silk, casa situada en la Plaza de Albear No. 3, donde podrá ser identificada la linda agraciada

M.E.C.D. 2016