1ª SECCION

SERVICIO DE ASSOCIATED PRESS
Esta queda autorizada para usar nuestro servicio y noticias de información
HILO DIRECTO CON NUEVA YORK

DIARIO DE LA MARINA

El DIARIO DE LA MARINA es el periódico más antiguo de Cuba. Fué fundado en el año mil ochocientos treinta y dos
SERVICIOS ESPECIALES DE ESPAÑA

1ª SECCION

AÑO CIENTO DOS.—NUM. 136. ACOGIDO A LA FRANQUICIA POSTAL LA HABANA, SABADO, 9 DE JUNIO DE 1934.—SANTOS PRIMO Y FELICIANO Y SANTA DIANA. TIEMPO PARA HOY: VARIABLE. PRECIO: 5 CENTAVOS

HEMEROTECA MUNICIPAL MADRID

SE CONCEDE A LOS RECLUSOS UN INDULTO CONDICIONAL DE LA CUARTA PARTE DE LA PENA QUE CUMPLEN

(INFORMACION EN LA PAGINA 3)

EXPULSADOS TODOS LOS PROFESORES QUE FORMARON EL CONSEJO DE DISCIPLINA DE 1927

Cuba libre, independiente, soberana

HA cabido al Gobierno que preside el Coronel Carlos Mendieta la gloria de ver consumado el anhelo sentido por todos los cubanos, desde el nacimiento de nuestra nacionalidad, cual era el de la abrogación de la Enmienda Platt, o sea del apéndice a la Constitución de 1901 que fué aceptado por la Convención en junio 12 de aquel año.

La desaparición de dicha enmienda en nuestro status internacional marca una nueva era en la posición de Cuba como nación libre, independiente y soberana y la entrega absolutamente a sus propios destinos sin subordinación, en ningún caso, a la acción tutelar de otro gobierno.

Cuba, los cubanos y los extranjeros que con nosotros conviven y con nosotros sienten alegrías y dolores, puede sentirse satisfecha y orgullosa por esa definitiva afirmación de nuestra soberanía.

Queda, en adelante, a los cubanos ratificar con sus virtudes cívicas y morales esa abrogación y esa patriótica ansia de la plena soberanía, ratificación que estará en razón directa con sus actos de gobierno y sus procedimientos políticos, ya que no basta defender y conquistar un derecho sino, hay que saber mantenerlo, tanto moral como materialmente.

En las expansiones de los tres días de fiestas acordadas para celebrar el histórico acontecimiento del canje de ratificaciones del nuevo Tratado con los Estados Unidos, el pueblo de Cuba tendrá en su mente y en su corazón los nombres de Franklin D. Roosevelt, Cordell Hull y Sumner Welles, de Carlos Mendieta y Cosme de la Torriente, de Jefferson Caffery y Márquez Sterling.

No hay peligro de ciclón para la República

La perturbación del Golfo de Honduras es ligerísima y sólo puede causar algunos chubascos

EL Padre Gutiérrez Lanza nos envió anoche la siguiente nota sobre el estado del tiempo:

OBSERVATORIO DE BELEN, junio 8 y 11 p. m.—Las condiciones del tiempo han vuelto a empeorar en el Golfo de Honduras, afectando a todo el extremo occidental del Caribe y alcanzando su influencia a buena parte de nuestra República. Esta mañana reinaban vientos hasta de 30 millas con fuertes chubascos, racheados, al Noreste de Belice, con barómetro de 750 mm.

Es una área extensa de barómetro ligeramente bajo y suave pendiente barométrica de vientos muy moderados y espesa nubosidad, con aguaceros intermitentes y poca intensidad. Por la tarde la perturbación se movió ligeramente hacia el Norte a lo largo de la costa oriental de la Península de Yucatán, acercándose al canal con ligero aumento del viento, sin llegar a alcanzar intensidad de peligro. Hasta ahora no hay motivo alguno de alarma. Los vientos y chubascos experimentados no son tales que constituyan peligro grande ni pequeño. Esta noche y mañana es probable se sientan sus efectos con alguna fuerza en el extremo occidental de Cuba y también en toda la provincia de Pinar del Río.

(Fdo.- Gutiérrez Lanza.

Sumario de esta edición

Anuncios Clasificados ... 13-14-15
Asociación de Detallistas ... 2
Cables ... 16
Cartel del Día. (Teatros y Cines) ... 6
Caricatura de M. Miguel ... 3
Católica. (Cultos para mañana) ... 9
Cables de España ... 14
Comunicaciones ... 3
Columna Editorial ... 3
Crónica Habanera. (Social) ... 5-7
Crucigramas ... 4
Defunciones ... 7
Escenario y Pantalla. (Crítica) ... 6
Estado del Tiempo ... 5
Farmacias de Turno ... 4
Gacetillas ... 6
Guanabacoa al Día ... 6
Matanceras ... 4
Mercantil ... 12
Municipio ... 3-7
Música y Músicos ... 6
Obras Públicas ... 8
Pasajeros por la vía aérea ... 5
Palacio ... 3
Política ... 8
Puerto ... 7
Sanidad ... 3
Secretaría de Educación ... 3
Secretaría del Trabajo ... 2
Sociedades Españolas ... 4
Sports ... 10-11-13
Telegramas del Interior ... 8
Tribunal de Sanciones ... 2
Universidad ... 3
Vibora ... 6
Villaclareñas ... 7
LECTURAS
Armonías, (por Gustavo E. Urrutia) ... 2
Contradicciones Soviéticas, (por León Ichaso) ... 9
Facifisitas americanos, (por Antonio Escobar) ... 16
Francia no tiene la culpa, (por Frederik Norman) ... 16
La Ley de Amnistía del Dr. Angulo, (por Ramón Blanco Jiménez) ... 2
Otra huelga, (por XX) ... 9
Ensalada ... 9

RENUNCIARON AL CONSEJO DE ESTADO, DON CARLOS DE LA TORRE Y DEMAS PROFESORES QUE FORMABAN PARTE DE DICHO ORGANISMO

La asamblea general de alumnos universitarios conoció ayer el resultado de la depuración y expulsó a los profesores que tuvieron relación con el Consejo de Disciplina de 1927. Hoy continuará la asamblea y comenzará la depuración académica, al terminar la cívica

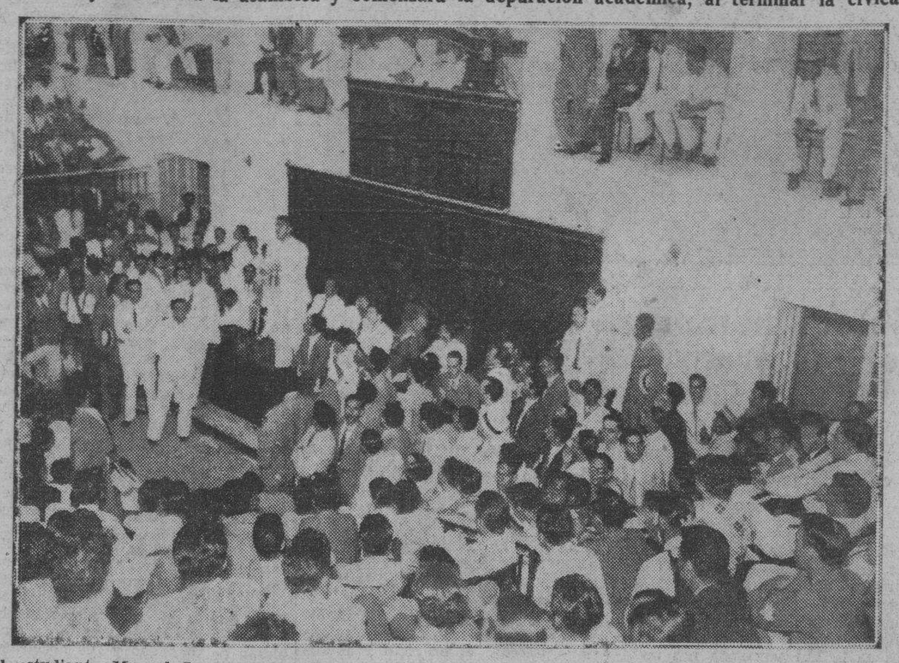

El estudiante Manuel Lozano, sobre la mesa, trata de encauzar el debate. Al fondo, sentados en las butacas, puede verse al sabio don Carlos de la Torre y a los demás profesores que formaron parte de la comisión mixta que tuvo a su cargo la depuración

TRASCENDENTAL en el aspecto académico y político fué la asamblea de ayer en la Universidad.

Había sido convocada, como informamos oportunamente a nuestros lectores, para conocer del dictamen de la comisión mixta de profesores y alumnos que tuvo a su cargo la labor depuradora.

Desde hora temprana el bullir de alumnos en lo alrededores del anfiteatro del Hospital Universitario, lugar que se había escogido para la celebración de la magna reunión, era sencillamente espectacular, y a la hora de dar comienzo el acto, a las dos de la tarde, poco más o menos, no cabía un alfiler—valga la frase de clisé—en el local.

Como quiera, que no queremos pecar de prolijos, dándole al lector una narración interminable de las siete horas que duró la reuión, vamos a ir exponiéndolos en la forma más sintética posible, cuidando de no omitir ningún detalle de importancia, para no privar al lector del sabor trascendental de la misma.

EL INFORME

Del informe se desprende que los delegados del alumnado no mantuvieron un criterio unánime. Roa y Martín, representantes de la facultad de Derecho, se manifestaron en todo momento cerradamente por la expulsión de todos los que habían integrado la comisión investigadora y el consejo de disciplina que juzgó a los estudiantes expulsados del año de 1927. Los demás; Prieto y Portuondo, de la facultad de Medicina; y Lorenzo y Vilaseca, de la de Letras y Ciencias, votaron por la expulsión de Recio, la aceptación de la renuncia a Rodríguez Molina, con la consignación expresa de que no volvería a formar parte del claustro de la Universidad, y por la amonestación de todos los demás, con la excepción de los doctores Julio y René San Martín, en la que dos de ellos se manifestaron por la renuncia y un tercero por la expulsión.

En cuanto a los profesores, se puede decir que dos de ellos, don Carlos de la Torre y el doctor Ortega, consignaron votos de censura para todos, y los cuatro restantes, Fernández de Castro, Hernández Figueroa, Santos Jiménez y Clemente Inclán, de amonestación.

ROA Y AURELIANO SANCHEZ ARANGO

Raúl Roa y Aureliano Sánchez Arango, pronunciaron dos brillantísimos alegatos, haciendo aplaudir a la asamblea sus frases serenas, de acuerdo con la responsabilidad que sentían pesar sobre sus hombros al hacer uso de la palabra acerca de ese tema.

Se refirieron a las privaciones y calamidades que se hicieron pasar a los estudiantes expulsados, dejándose oír los nombres de Barceló y Felipe Fuentes, que murieron a consecuencia de las afecciones pulmonares que adquirieran en sus meses de prisión, en sus años de sufrimiento, y a la locura que hiciera presa en el estudiante Suárez Riva.

Fijaron su vista en la Universidad de ahora, exponiendo sus anhelos, que son los de todo el estudiantado, de que sea una Universidad nueva, una Universidad pura, y señalando la necesidad de que se haga un castigo ejemplar con los que incurrieron en falta, con los que por temor o por malevolencia, deslumbrados por una situación política esplendorosa a la que no le vían, quizás, fin, se pusieron en contra del estudiantado y le hicieron el juego al gobierno.

Aureliano Sánchez Arango, que fué verdaderamente, el que mantuvo la acusación, haciendo uso de la palabra en diversas ocasiones, se refirió también, al comienzo de su primera oración, a la Comisión Depuradora. Manifestó que nadie debía ser condenado sin ser oído y que de ahí el origen del citado organismo, al que sometió al escalpelo de la crítica. Consideró que no había llenado su cometido, puesto que se les había comisionado para que emitieran un dictamen, tras de analizar las pruebas acusatorias y de defensa de los encausados que se presentasen, y no lo habían hecho así. Analizó la labor de los delegados del alumnado y manifestó su criterio de que habían sido objeto de la política divisoria de los representantes del profesorado, quienes guiados de un sentimiento de solidaridad, muy explicable, con los que habían sido sus compañeros, habían desarrollado una actividad encaminada a obtener su absolución.

Expresó que todo el claustro era culpable, puesto que no se había opuesto a la formación de los citados consejos y a la expulsión de los alumnos de referencia, pero que existía bastante diferencia entre los que, por falta de visión del aspecto del problema o por temor, no se habían manifestado decididamente en contra y los que habían servido directamente los intereses del Poder.

A través de ambas peroraciones, el discurso de Roa y el alegato intermitente de Sánchez Arango, que nosotros hemos reunido en una para abreviar tiempo y espacio, ya que tienen múltiples puntos de contacto, la asamblea se puso varias veces en pie, lanzando gritos de asentimiento.

TRES VECES RATIFICO UNANIMENTE SU ASENTIMIENTO

No obstante los esfuerzos que hicieran varios estudiantes tratando de defender cada uno en particular a determinados profesores, alegando su conducta revolucionaria posterior, y haciendo resaltar su valor moral e intelectual, tales como Medina a favor de Pardo Castelló, Bengochea a favor de Cué y Callejas a favor de Lagomasino, a más de otros que la mente del repórter no atina a recordar entre el maremagnum de asambleístas, sus puntos de vista fueron rebatidos y los alumnos por tres veces, y en distintas ocasiones, se pusieron de pie, entre ovaciones, para mostrar su asentimiento para la expulsión de todos los miembros de la Comisión Depuradora y del Consejo de Disciplina de 1927.

DON CARLOS HACE UNA ACLARACION

Cuando Aureliano Sánchez Arango se expresó en los términos a que antes hacemos referencia, comprendiendo a todo el profesorado, el doctor Don Carlos de la Torre hizo uso de la palabra para aclarar que él había tenido el propósito, en diversas ocasiones, por aquellos momentos, de presentar su renuncia y oponerse decididamente en el Claustro, pero que si no lo había hecho era por no haber querido quebrantar el principio de disciplina universitaria.

SOBRE EL PROBLEMA DEL CONSEJO DE ESTADO

Una vez aprobado el fallo a que antes nos hemos referido, casi por unanimidad, surgió de entre los asambleístas la figura del líder estudiantil Leo Alvaré, quien expresando todo el respeto, la consideración y el alto concepto en que tenía al sabio profesor Don Carlos de la Torre, le pidió, ratificando la moción que en tal sentido presentara hace tiempo ante el Consejo Universitario, del que es delegado por la facultad de Medicina, que se decidiese, ante el alumnado, cuyos sentimientos interpretaba, entre el Consejo de Estado y la Universidad, ya que era impresión general que el Alma Mater no debía prestar su apoyo al Gobierno, en vista de la política que últimamente había seguido con algunos profesores y los estudiantes.

El doctor Don Carlos de la Torre se levantó entonces para hablar, visiblemente emocionado, ante la ovación con qué recibió sus deseos la asamblea.

Declaró que él había estimado que la Universidad debía de prestar su cooperación para el retorno a la normalidad política con la celebración de unas elecciones honradas, propósitos en los que dicho organismo se encontraba laborando de manera intensa, y que, precisamente un profesor de la Universidad el doctor Santos Jiménez era el que había pactado el proyecto de Decreto-Ley del censo y que estaba laborando en la redacción del Código Electoral.

Agregó que el había querido hacer del Consejo de Estado un organismo técnico y que, queriendo que la Universidad estuviera dignamente representada, había llevado con él a los doctores Santos Jiménez, Blanco, Dolz, Salazar y Cué.»

Refirió que también había tenido el propósito de que formaran parte de dicho organismo tres estudiantes para que la representación fuese completa pero que esto no había podido ser.

Y finalmente, manifestó que, ya en una ocasión anterior, había presentado su renuncia, junto con las de los demás profesores universitarios que forman parte del Consejo, al máximo organismo universitario para que hiciese uso de ellas cuando lo estimase conveniente, y que en aquel momento no hacía más que ratificar su proceder anterior ante la asamblea de alumnos.

Y terminó con una frase vibrante, en la que quiso condensar su amor y su cariño sin límites para la Universidad.

El doctor Santos Jiménez, que también se encontraba presente no hizo más que ratificar lo dicho por don Carlos, haciendo así patente su amor por nuestro máximo centro de enseñanza.

CHELALA SE MANIFIESTA POR UNA REVISION DE VALORES.

Antes de que se terminase el acto, hizo uso de la palabra el líder Chelala, que declaró que no sólo había que hacer la depuración con la vista fija en los que incurrieron en falta, sino que también había que hacer una revisión de valores, para separar de la Universidad a los que no reunían la preparación suficiente para desempeñar cargos en la misma y a los que, teniendo una conducta algo dudosa con relación a tiempos pasados, intentaban congraciarse con el alumnado siendo benévolos en las calificaciones.

HOY, A LAS NUEVE, CONTINUARA LA ASAMBLEA

Finalmente se determinó continuar la asamblea a las nueve de la mañana de hoy, para liquidar la depuración cívica y entrar en el conocimiento de la académica que se juzga imprescindible hacer.

Suprimió el Gobierno el carnet de extranjeros por inadecuado

Se llevará un registro más científico

El Consejo tomó acuerdos sobre las cuestiones de competencia planteada por un Tribunal

AL terminarse anoche la sesión del Consejo de Secretarios, le fué entregada a los periodistas por el doctor Santovenia, Secretario de la Presidencia, la siguiente nota:

El Consejo acordó suprimir el Carnet de Identificación de Extranjeros, actualmente en vigor, por estimarlo inadecuado e insuficiente al objeto de llevar un registro de extranjeros, necesidad ésta que se atenderá mediante un sistema moderno y científico, cuya ponencia se encomendó al Secretario de Gobernación para que la presente en el término más breve posible.

PARA LOS CASOS DE CONTROVERSIA

El Sr. Secretario de Justicia propuso y el Consejo aprobó:

1.—Un proyecto de Decreto-Ley por el cual se establece que siempre que surja un conflicto de atribuciones entre la Sala de lo Criminal del Tribunal Supremo y el Tribunal Nacional de Sanciones, por pretender ambos conocer del mismo asunto o rehusar su decisión, la cuestión será resuelta por la Sala de Gobierno del Tribunal Supremo.

2.—Un proyecto de Decreto-Ley por el cual se dispone que la Sala de Gobierno de la Audiencia de La Habana designará cuál de las Salas de lo Civil y de lo Contencioso-Administrativo habrá de conocer de los juicios declarativos y cuál la que habrá de conocer de los asuntos contencioso-administrativos.

EXENCION DE DERECHOS

A propuesta del Sr. Secretario de Hacienda, el Consejo aprobó:

1.—Un proyecto de Decreto-Ley por el cual se exime totalmente del pago de derechos arancelarios y demás impuestos el chassis que se importará por el Ayuntamiento de Artemisa con destino a la Ambulancia de la Casa de Socorros de dicho Municipio.

2.—Un proyecto de Decreto-Ley por el cual se exime totalmente del pago de derechos arancelarios y demás impuestos el equipo de Rayos X que importará el Ayuntamiento de Cienfuegos con destino al Hospital de Emergencia de dicha Ciudad.

AUMENTO DE SUELDOS

El Consejo aprobó un proyecto de Decreto-Ley por el cual se declaran aplicables a los funcionarios y empleados de la Dirección General de la Renta de Lotería todas las disposiciones del Decreto-Ley 163 de 24 de abril de 1934, que restituyó parte de sus antiguos sueldos a los empleados públicos, y se reorganiza la expresada Dirección, con las secciones, negociados, y sub-negociados consignados en dicho Decreto-Ley.

LA RENUNCIA DE LOS CONSEJEROS-PROFESORES

TANTO el doctor Carlos de la Torre, Presidente del Consejo de Estado, como los Consejeros señor Blanco, Salazar y Dolz, de acuerdo con los Estatutos deben presentar la renuncia de sus cargos ante el Consejo de Secretarios que los designó.

Preguntado el doctor Santovenia, Secretario de la Presidencia, si había llegado al Gabinete la renuncia de dichos Consejeros, manifestó que no tenía noticias de tal cosa.

Sin embargo, se afirma que dichos Consejeros enviaron anoche la dimisión.

El doctor Carlos de la Torre no asistió a la sesión de anoche del Consejo de Secretarios, del cual forma parte.

AMNISTIADOS TODOS LOS DELITOS POR DUELO Y POR MEDIO DEL RADIO Y DE LA PRENSA, DESDE AGOSTO 12 HASTA AYER

Todos los establecimientos han sido autorizados para laborar hoy, a pesar de ser día festivo

Mañana repartirán gasolina y el lunes podrán abrir las farmacias y las barberías

El Secretario del Trabajo, doctor Suárez Gutiérrez, de acuerdo con el artículo VII del Reglamento para la ejecución de la Ley del Cierre, firmó ayer la siguiente Resolución:

Primero: Autorizar a los establecimientos mercantiles de todo género, incluyendo barberías y farmacias, para que permanezcan abiertos en las horas normales de labor durante el sábado 9 del actual.—Segundo: Autorizar a los dueños de barberías y farmacias para que puedan mantener abiertos sus establecimientos durante el día 11 del actual.—Tercero: Autorizar a los distribuidores de gasolina para que puedan realizar el reparto de ese producto durante el domingo 10 del actual.—Publíquese esta Resolución en la Gaceta Oficial, comuníquese al señor Secretario de Gobernación y al señor Alcalde Municipal de la Habana, a sus efectos y dése copia a la prensa para general conocimiento.—Fdo **Miguel A. Suárez**, Secretario del Trabajo.—Habana, junio 8 de 1934.

LLEGO A VERACRUZ UNA EXCURSION CUBANA

VERACRUZ, junio 8 .AP. Hoy llegó a ésta la excursión cubana, en la cual viene un enviado del DIARIO DE LA MARINA.

LOS BANCOS Y LA BOLSA INACTIVOS

Los Bancos, la Bolsa de la Habana y otros centros de negocios, permanecerán cerrados hasta el martes de la próxima semana. Igual la Lonja del Comercio de la Habana, que anticipó su cotización semanal, verificada el jueves, para habilitar como sábado el día de ayer.

También quedan amnistiados los delitos derivados de las polémicas entre periodistas

EN su sesión de anoche el Consejo de Secretarios acordó promulgar el siguiente Decreto Ley:

POR CUANTO: Con motivo de los acontecimientos revolucionarios se han desarrollado por medio de la imprenta algunas polémicas entre periodistas de solvencia moral y ejecutoria pública, inspiradas en la defensa de sus principios e ideales, que han originado infracciones penales.

POR CUANTO: De los antecedentes que obran existen motivos justificados para que se acceda a la solicitud de amnistía hecha por personas de reconocida solvencia moral.

POR CUANTO: Las mismas circunstancias han producido entre personas de significado relieve social y público, fricciones que no han podido resolverse sino infringiendo los preceptos del Código Penal relativos al delito de duelo, y aunque es aconsejable la persecución de tal delito, el Gobierno puede ser benévolo ahora, atendiendo al carácter apasionado de las controversias que lo han ocasionado.

POR CUANTO: La abrogación de la Enmienda Platt obtenida por este Gobierno Provisional es un suceso glorioso de tal trascendencia política y produce tales consecuencias en el orden internacional para la personalidad y soberanía de la República, que explica todo júbilo patriótico e impulso a asociar éste a disposiciones de benignidad que favorezcan a quienes, como los periodistas, sirven los intereses del país en el ejercicio de su noble ministerio, si el delito a que haya de aplicarse la amnistía, se ha producido, más que por propensión criminosa del agente, por fatalidad de ineluctables circunstancias.

POR TANTO: En uso de las facultades que le están conferidas por la Ley Constitucional de la República, el Consejo de Secretarios resuelve dictar el siguiente

DECRETO - LEY

ARTICULO I.—Se declaran amnistiados todos los delitos y faltas cometidos por medio de la prensa y el radio y los cometidos contra las personas derivados de polémicas libradas entre periodistas por medio de periódicos, y extinguidas todas las sanciones penales que estuvieren pendientes en las respectivas causas que se instruyen contra los procesados o acusados, sea cual fuere la instancia en que se encuentren.

ARTICULO II.—Se declaran también amnistiados todos los delitos de duelo y extinguidas todas las acciones penales que estuvieren pendientes en las causas que se instruyan contra procesados o acusados por esos delitos sea cual fuere la instancia en que se encuentren.

ARTICULO III. — Los Jueces o Tribunales quedan encargados del cumplimiento del presente Decreto-Ley que se aplicará de oficio o a instancia de parte, comunicándolo a la Secretaría de Justicia.

ARTICULO IV.—El presente Decreto-Ley comprenderá la amnistía de los delitos y la extinción de las acciones penales correspondientes a que se refieren los artículos I y II cometidos desde el doce de agosto de 1933 hasta el día de hoy.

ARTICULO V.—Este Decreto-Ley empezará a regir desde el día de su publicación en la Gaceta Oficial de la República, y se derogan todas las leyes, decretos y disposiciones que se opongan a su cumplimiento.

POR TANTO: Mando que se cumpla y ejecute el presente Decreto-Ley en todas sus partes.

DADO en el Palacio de la Presidencia, en La Habana, a ocho de junio de mil novecientos treinta y cuatro.

EL EMBAJADOR DE MEXICO Y EL SR. KOHLY OPINAN SOBRE EL DECRETO LEY NUMERO 268

Declara el Sr. Gravioto que varios países de América y de Europa han adoptado igual medida, aunque en México no existe. El Sr. Kohly considera prematura la resolución

Actitud del Dr. Cosme de la Torriente

Aclara que en el Consejo no pidió cooperativismo, sino acuerdo entre los sectores

EL Secretario de Estado, doctor Cosme de la Torriente, dijo en Palacio anoche, cuando se retiraba de la sesión del Gabinete, que la actitud asumida por él en el Consejo de Sectores celebrado el miércoles había asido bien distinta de la que le atribuye un periódico de la tarde al comentarla.

Aclaró el doctor Torriente que en el curso de la junta sostuvo reiteradamente la necesidad de que todos los grupos revolucionarios que combatieron al machadato—inclusive el que sigue al doctor Grau San Martín—marchasen de acuerdo para redactar un programa que sirva de base a la Convención Constituyente.

—Mi propósito no es otro—añadió el doctor Torriente—que el de realizar una obra común defensiva contra los políticos del viejo y odioso régimen que ya comienzan a levantar la cabeza, dispuestos a entrar nuevamente en campaña.

«Como se ve, en esto no hay Cooperativismo, sino acuerdo. Cooperativismo era el Machadato en el cual los Partidos se unieron para repartirse el Poder».

LAS FIESTAS DE HOY, MAÑANA Y PASADO

VEA en la página 8 el programa definitivo de los festejos organizados para celebrar la abrogación de la Enmienda Platt.

Atendiendo a un asunto de actualidad tan palpitente como el Decreto-Ley que regula la exportación de moneda, y deseando informar debidamente al público en torno al mismo, tratamos de obtener declaraciones de las personas capacitadas, logrando la opinión que seguidamente recogemos de los siguientes señores:

EL EMBAJADOR DE MEXICO

En cumplimiento de su misión informativa, el repórter llegó a la lujosa mansión que en el Reparto Miramar ocupa la Embajada de México.

El Lcdo. Alfonso Gravioto—fino diplomático y periodista brillante—ofrece al representante del DIARIO la más cordial acogida.

El repórter trata de iniciar ese duelo tá cito que es la «interviú». Pero el Embajador expone:

—Yo soy huésped neutral y buen amigo y no me es dable exteriorizar opiniones concretas....

—Pero no podría decirnos algo en torno al asunto que aquí nos trae, algunas palabras sobre el Decreto-Ley que trata de la exportación de la moneda??

—Verá usted. Entiendo que el Gobierno cubano ha dictado un Decreto así por haber distintas razones que le han impelido a hacerlo. En una gran parte de países de América y Europa existen decretos semejantes. Mi país tiene completa libertad en ese sentido y nos ha ido bien, pero cada nacionalidad tiene sus condiciones...

—.....?

—No. No he presentado ninguna nota en la Secretaría de Estado, ni personalmente ni en nombre de mis compañeros.

Y como el Embajador Gravioto no desea hablar más sobre el particular, el periodista, tras agradecer las atenciones recibidas abandona el edificio que cobija la representación del hermano país azteca.

EL DOCTOR PEDRO PABLO KHOLY

En su residencia de la calle 4, en el Vedado, abordamos al doctor Pedro Pablo Kholy, Secretario de la Bolsa de la Habana, si bien el repórter dirige sus preguntas a la personalidad financiera que el Dr. Kholy, pero sin relacionarla con el puesto antedicho.

Nuestro entrevistado—con amable deferencia— a nuestra solicitud de su opinión en torno al Decreto-Ley número 268 sobre exportación de la moneda, nos significa:

—Considero que el Decreto a que usted alude ha sido expedido con la mejor buena fé. Sus efectos beneficiosos, de momento no creo que el país pueda apreciarlos. Tal medida se ha implantado en otros países desde hace tiempo y no parece que sus efectos hayan sido perjudiciales cuando no se ha modificado la medida. Yo, personalmente, soy muy apegado a las normas de Derecho y muy principalmente a robustecer el derecho y la libertad que hasta ahora han constituido los principios sagrados de las sociedades modernas. Y todas estas medidas, que son restricciones del derecho de propiedad, no me producen buena impresión. Ojalá que los hombres que rigen los destinos de Cuba acierten y tengan la recompensa de sus desvelos y buenas intenciones en sus actos y resoluciones, pero, repito, hubiera preferido que esa trascendental medida se hubiese establecido cuando los problemas que hoy tienen tan hondamente preocupado al país, estuviesen más claros y más favorablemente encaminados para Cuba....

El periodista agradeció las deferencias para con él observadas por el doctor Kholy, quien tuvo amables frases para el DIARIO.

LA GERENCIA DEL ENCANTO

No podíamos por menos que indagar la opinión de la firma «Solís y Entrialgo» en torno al Decreto que es tema del momento: el relacionado con la exportación de la moneda.

La gerencia de «El Encanto» hubo de decirnos:

—«El Encanto», que pertenece a las Corporaciones Económicas, respeta las opiniones técnicas que sobre un tema tan complejo como el de la moneda puede emitir dicha organización.»

PERMANECERAN ABIERTAS LAS FARMACIAS AUN EN LOS DIAS DE FIESTA NACIONAL

En vista de que las farmacias no deben considerarse como comercio, sino como ejercicio profesional de beneficio público, el Presidente de la República, en el Consejo de Secretarios de hoy, a propuesta del doctor Verdeja, Secretario de Sanidad, dispuso que en lo adelante, sólo cerrarán los domingos, teniendo en cuenta el sistema de turnos establecido.

De acuerdo con dicha disposición, permanecerán funcionando aun en los días de fiesta nacional.

Hoy, pues, estarán abiertas las farmacias.

EXIJA con esta edición el SUPLEMENTO al DIARIO DE LA MARINA editado bajo los auspicios de la «Asociación Caballeros Católicos de Cuba»

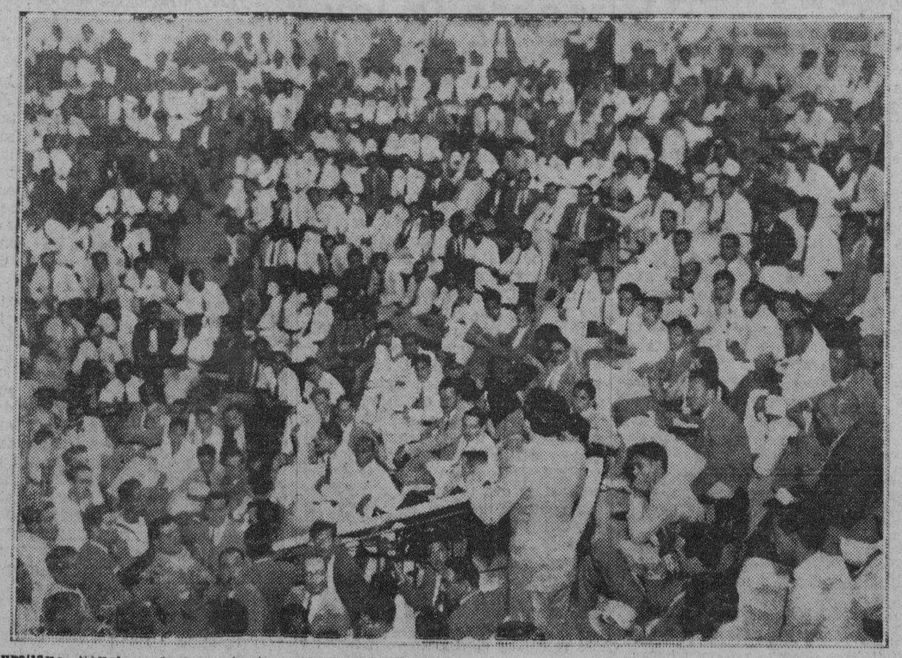

Aureliano Sánchez Arango, junto a la baranda de una de las alas del anfiteatro, dirige a la asamblea su alegato

M.E.C.D. 2016

COTOÑO ASEGURO QUE YALOM Y BRUZON FUERON SACADOS DE LA CABAÑA PARA ASESINARLOS

DIARIO DE LA MARINA

Fundado en 1832

Dirigido hasta 1919 por D. Nicolás Rivero y Muñiz
OFICINAS: HABANA, PRADO 103.—NEW YORK: Joshúa B. Powers Inc. 220 E. 42nd. St.

Editado por la Cía. DIARIO DE LA MARINA (S. A.) cuyo programa consiste «en la defensa de los intereses generales y permanentes de la Nación cubana, de los especiales de la Colonia española establecida en la misma y de la unión y armonía entre los diversos elementos que conviven en el país».

—Art. 1o. de los Estatutos.

Teléfonos del Diario

Dirección	M-3577
Administración	M-7911
Suscripciones	M-7911
Quejas	M-7911
Clasificados	A-3333
Jefe Redacción	A-3205
Redacción	M-7913
Sports	M-7912
Agcia. Marianao	FO-7380
Guanabacoa	XO-1584

PRECIOS DE SUSCRIPCION AL «DIARIO DE LA MARINA»

Habana y Provincias

Mes	$ 1.20
Trimestre	3.25
Semestre	6.25
Año	12.00

Extranjero

Trimestre	$ 4.25
Semestre	8.00
Año	15.00

Edición Dominical (Para el extranjero solamente)

Semestre	$ 3.00
Año	5.00

Se amenaza con una huelga en las 3 provincias orientales para dentro de pocos días

Así lo anunció ayer al Secretario del Trabajo la Federación de Trabajadores Unidos de Camagüey, si no se les reconoce el Sindicato. El Reglamento de la Ley de Accidentes del Trabajo

Armonías

(Por GUSTAVO E. URRUTIA)

MATERIA ELECTORAL

LA pureza de las elecciones es esencialmente necesaria para el bienestar cubano. Es la única garantía simultánea de paz, de orden y de progreso en un pueblo de nuestro caracter y virtualmente fronterizo a los Estados Unidos.

Abolida la Enmienda Platt, Cuba tiene la libre elección entre el bien y el mal, entre la estimación del mundo y su desdén, entre la cooperación universal y la pugna. Todo estriba en que el pueblo cubano se sienta políticamente garantizado y entre en ánimo de disciplinarse o que, por lo contrario, tenga motivos para rebelarse contra el fraude o la violencia políticos, y sacuda las columnas del templo para que el techo lo aplaste todo.

Hay dos cuestiones culminantes en este asunto: la pureza de los comicios y el respeto al resultado de las elecciones.

Dentro y fuera del Consejo de Estado se están discutiendo diversos y muy variados procedimientos electorales. Todos ellos tienden a precaverse contra el fraude del elector. Sin embargo, sabemos por experiencia que no fué el elector quien más pecado hubo en nuestros escándalos comiciales.

Dentro y fuera de Cuba es moneda corriente que los fraudes decisivos de nuestras elecciones se debieron a la CONNIVENCIA de los candidatos, los partidos y las autoridadas y funcionarios públicos encargados de velar por la pureza de los escrutinios.

Nada se ganará, pues, con limpiar el voto si no se higienizan los escrutinios, si no se entorpece la connivencia entre los candidatos y los celadores de la Ley.

El defecto, como digo, está en el elemento humano, y no puede ser corregido con preceptos legales dejados al albedrío de las tentaciones secretas.

La Ley puede ser buena, —el Código Crowder lo es en gran parte— las precauciones acertadas y las garantías eficaces, y, a despecho de todo, resultar en nuevos fracasos si claudican los encargados de cumplirlas y hacerlas cumplir.

A primera vista parece esto un círculo vicioso. Mejor visto, resulta que el electorado es enemigo de esos fraudes, que se hacen las combinaciones dolosas a espaldas suyas y que la decepción, a la postre de cada escándalo electoral, ha ido aumentando el número de retraídos. Si el voto ha de ser obligatorio, y aunque no lo fuere, urge que para lo sucesivo se evite el fraude.

Contra la complicidad de candidatos y funcionarios electorales, cabe entonces aplicar la fuerza activa de la opinión pública, del electorado, como obstáculo y profiláctico, de tal manera que se eliminen las oportunidades a la connivencia, por modo práctico, sencillo y efectivo.

En a manipulación pre-electoral, electoral y post-electoral, y sobre todo en los escrutinios de las elecciones principales y complementarias, están los fraudes decisivos. Hay que evitarlos valiéndose del propio electorado.

Mañana ofreceré aquí mismo un procedimiento que me hace recordar el histórico huevo de Colón.

AMENAZAS DE MUERTE

Cristóbal Roig Tabares, Presidente del Sindicato de Expedidores, Inspectores y Recaudadores de la Havana Electric, vecino de Buenaventura 8, en la Víbora, denunció a la policía, que ha recibido distintos anónimos amenazándolo de muerte, y en el día de ayer en ocasión de transitar por la Calzada de Chapel, desde un automóvil, sus ocupantes les hicieron varios disparos, sin que fuera alcanzado por los proyectiles. Ignora el denunciante quienes sean sus agresores.

El doctor Arce, Asesor de la Federación de Trabajadores Unidos, se entrevistó ayer con el Secretario del Trabajo, del que solicitó la más rápida inscripción del referido organismo obrero, por cuanto era la única manera de poder llegar a un acuerdo con los Ferrocarriles Consolidados que no le da personalidad jurídica y que, con tal motivo, de un tiempo a esta parte ha desplazado a más de cuatrocientos empleados.

El doctor Arce declaró a los reporters que temía que si no se accedía a su solicitud, para la próxima semana estallaría una huelga general en las tres provincias orientales, con lo que demostrarían la pujanza de su organización, paralizando las labores de los ingenios y de los Ferrocarriles.

Por otra parte, el señor Guardado, Secretario de la Unión Nacional «Al Servicio de la República», estuvo en la propia Secretaría, gestionando del doctor Suárez la inscripción del referido Sindicato.

EL REGLAMENTO DE LA LEY DE ACCIDENTES

Una Comisión de industriales de toda la República ha solicitado del Secretario del Trabajo la aprobación del nuevo Reglamento de la Ley de Accidentes del Trabajo, el que consideran justo y beneficioso para el obrero.

Sobre este particular informó más tarde el Secretario que, durante los tres días de fiesta que comenzaron hoy, estudiaría el proyecto de Reglamento de los asesores con el propósito de «afinarlo y pasarlo en limpio» para llevárselo al Presidente de la República el próximo martes lo miércoles, para su aprobación.

LIBERTAD DE UN DETENIDO

Una Comisión de huelguistas de la Cuban Telephone Company visitó al doctor Suárez en el día de ayer, interesándose por la libertad del compañero José Melis Pérez, el cual se encuentra detenido desde hace días en la Fortaleza de la Cabaña.

Posteriormente, el doctor Germán Wolter del Río, Asesor del Ingeniero Gastón, Interventor de la red telefónica, se entrevistó con el Secretario del Trabajo, informándole que se sentía optimista en cuanto a la resolución del problema que confronta aquella empresa.

CONFLICTO RESUELTO

Los dirigentes del Frente Unico de Trabajadores de Oriente, en telegrama dirigido ayer a la Secretaría del Trabajo, dan cuenta de haber acordado respaldar la resolución de la Comisión de Arbitraje para terminar el problema planteado entre dependientes y tarjadores del Puerto de Santiago de Cuba.

El estado de huelga que existía en la ciudad santiaguera, se dió por terminado a las doce de la noche del día 7, habiéndose levantado la clausura del local social del Sindicato.

HUELGA EN SANTA CLARA

El Subsecretario de Gobernación informó ayer al Secretario del Trabajo que existe un estado de huelga entre los empleados del comercio de la ciudad de Santa Clara, donde, hasta el momento en que se le comunicaba la noticia, reinaba absoluta tranquilidad.

NO QUIEREN POLITICA

El Sindicato de Braceros y Escogedores de San Juan y Martínez, ha puesto en conocimiento de la Secretaría del Trabajo que, no obstante las actividades políticas que se vienen desarrollando en el Término por determinados elementos, no quieren los obreros mezclarse en las mismas, apartándose de todo cuanto se relacione con esas luchas.

UN OMNIBUS ARROLLO A UN CHOFER

Se hallaba arreglando su auto, cuando pasó una guagua y lo atropelló. Una denuncia de robo

En el Tercer Centro de Socorro fué asistido anoche de gravísimas lesiones diseminadas por el cuerpo, Diego Noda Gil, vecino de Alvarado y San Miguel, que le produjo al arrollarlo el ómnibus 663, de la Ruta 21, que conducía Santos Amores, vecino de la calle 21 número 3, en la Carretera de Bejucal.

El accidente tuvo lugar en la esquino de 10 de Octubre y San Miguel, donde Noda Gil se encontraba arreglando el ponche de la máquina que conducía.

Noda Gil es padre del vigilante Regino Noda, que presta sus servicios actualmente en la Guardia de Palacio.

ROBO EN EL VEDADO

El señor Constantino Ponpaquis y Garriticorbo, del comercio y vecino de calle 10 número 11, en el Vedado, dió cuenta anoche a la Policía, que del segundo piso de dicha casa, el cual ocupa, le robaron prendas que aprecia en la suma de ochenta pesos, sin que tuviese sospecha de persona alguna.

Triunfo de los sastres y de los cortadores

Llegaron a un acuerdo con los patronos, armonizando así sus intereses, sin dificultad alguna

La Corporación Nacional de Sastres Cortadores y el Sindicato Nacional de Obreros de la Industria de la Aguja, que radica en Barcelona número 18, acaban de obtener un legítimo triunfo en sus empeños reivindicatorios.

Bajo la dirección de su asesor legal, doctor Alejandro E. Riveiro, las comisiones de ambos organismos designadas al efecto para solicitar oportunas reivindicaciones, cumplieron las disposiciones legales a la perfección, y a la vez iniciaron un programa de acercamiento con los elementos patronales, a fin de llegar a la mayor brevedad posible a una inteligencia.

El triunfo ha sido satisfactorio en el más amplio sentido de la palabra, ya que en lo que ellos pedían sólo hubo ligeras modificaciones; lo que se pudiera llamar cuestiones de forma. Ello demuestra que los intereses de patronos y obreros no son antagónicos, pese a las apasionadas afirmaciones de algunos líderes. En realidad es fácil armonizarlos cuando hay mutua comprensión. Y en este caso nadie podría superar a los miembros de la Corporación de Sastres Cortadores y al Sindicato Nacional de Obreros de la Industria de la Aguja.

Plácemes efusivos merecen los comisionados de ambas colectividades, por su manera inteligente de actuar en la obtención de mejoras eminentemente lógicas y humanas.

Con militares y civiles fueron cubiertas las plazas vacantes en el cuerpo de Policía Nacional

Todos juraron ayer sus cargos, ante el Jefe del Cuerpo, el Teniente Coronel J. Pedraza

Con relación a la reorganización que ha venido llevando a cabo en el Cuerpo de la Policía Nacional Teniente Coronel Pedraza, en el día de ayer cubrió con civiles y militares, las plazas de vigilantes que había vacante.

Se nombran los que ingresaron:

CIVILES

Enrique Campiña Gutiérrez, Roberto Cartaya Ruíz; Antonio Mesa Pérez; Pedro A. Fajardo Rodríguez; Pío Ramón Fernández Padilla, Erasmo Miguel Falcón Abad Remigio Fonseca y Oliver;Emilio Pérez García; Celestino González Lazo; Luis Pascual Montesino Alvarez; José C. Raventós Raventós; Félix Oramas García; Félix A. Diego Murgido; José de los Reyes Hernández; Rafael A. de la C. Santa María; Modesto González Pared; Bernabé Hernández Seguí; José A. Artenter Alfaro; Rubén Hernández Pérez; Luis Martínez Rodríguez; Ladislao Peña Alfonso; Francisco Ulloa Pérez; Angel Martín Sánchez; José E. Gavilla López; Rogelio Rodríguez López; Evelio M. S. Lavoy Celis; Octavio Marrero Pardo; Alipio Izquierdo Mesa; Celestino Espolita Joglar; Fernando Luis P. Cortéz de Lara Eloy C. Llanez; Paulino López Migolla; Luis Ruíz Calderón Rodríguez; Marcelino Martínez González; Andrés A. Fiallo Díaz; José Ponga Fernández; Alfredo Almeida Rodrguez; José Benito Ruíz Figueroa; José Julián Hernández; Carlos V. Lara Ligo; Remigio Díaz Rodríguez; Fernando Padrón Fuentes; José M. Méndez Padilla Arsenio Brindas y Chávez; Mario Barquín García; José Ramón Godínez Piedra; Sergio Alfonso Descalzo; Félix Cabrera Rodríguez; Julián Martínez Gil; Julio Pacheco Rodríguez; Oneido Ramírez Torres; Teodoro Valero Martnez; José de la Luz Batista Valdés; Alberto Núñez Acosta; Angel Godínez Alvarez; Santiago Cortazar Peñalver; Adriano Ramírez Pérez; Armando Cabrera Fundora; Víctor Martínez Martínez; Miguel Barredo Paulín; Sandalio de la Torre y Medero; Noel Arnelio Montesinos y Capote; Julián Manuel Valdés Ruiz, José Martínez Baez; Ricardo Dueñas Navarro; Julián Agustín Benítez; Juan Francisco Díaz Más; Juan Sierra Albo; Angel Alfonso Hernández Ruíz; Lucio Izquierdo Mesa; Edelmiro García Carbo; Néstor Torres; Manuel Placeres Pérez y Sabino Díaz.

MILITARES

Pedro González Miranda, Eusebio M. Rodríguez Hernández; Santiago Valdés León; Andrés del Sol Pérez; Claro Lago Lugo; Tomás de la Osa Martínez;Federico Pagés Betancourt; Agapito Díaz Martínez;; José F. Ravelo Padrón; Andrés Gamundi Alfaro; Eleuterio Broch Moya; José Hernández Lemes; José M. Pérez; Ventura E. Acanda Carmona; Alberto Varona; Juan P. Esquivel; Timoteo H. Esquivel; Nicolás Toledo Figueredo; José M. Afont; Justo P. Dávila Hernández; Cirilo González González; Gregorio Peña Reyes; Pastor Zabala Méndez; Ramón Arce Iglesias; Clotilde Suárez Mariño; Perfecto Salas Pelayo; Federico Turtons; Vicente Roig Mendez; José J. Suárez Gutiérrez; Juan A. Delgado Benítez; Ramón Valdivia Romero; Secundino Liriano Ugalde; Enrique Quintana Quiñones; Jesús Ramos; Miguel Alvarez Alonso; Alfredo Mazas Romero; Angel González López; Emilio Valiente Rodríguez; Roberto Prado y Fernández; Alberto Abreu Guerra; Buenaventura Suárez; Nicolás Izquierdo; Emilio P. Hernández; Manuel Mayor e Iriondo; Natividad Baldomero Travieso; Roberto Cartaya Pérez; Luis Gómez Nodarse y Ramón Fernández Alvarez.

El Coronel Pedraza ha dispuesto que todos estos vigilantes deben tomar posesión en el término de 24 horas.

UN INDIVIDUO ASALTADO Y ROBADO POR VARIOS

Francisco Guzmán Torres, vecino de Monte 386, fué asistido en el Primer Centro de Socorro, de contusiones leves diseminadas por el cuerpo.

Manifestó que ayer, al mediodía, transitaba por la esquina de Barcelona y Amistad, cuando se le abalanzaron más de veinte individuos de la raza de color, los cuales, después de golpearlo, le despojaron de la suma de dos pesos con ochenta centavos. Todos se dieron a la fuga.

EL ALMUERZO DE DESPEDIDA AL GENIAL CARICATURISTA EDUARDO ABELA

Hablaron sobre el "bobo" los Dres. López Dorticós y Sirgo

En el Hotel Bristol se ofreció ayer un almuerzo de despedida al genial caricaturista Eduardo Abela, creador del «bobo», que embarca en breve para Milán, a fin de hacerse cargo del Consulado de Cuba en esa maravillosa ciudad italiana.

Fué un acto de intenso compañerismo durante el cual hablaron los doctores Pedro López Dorticós, Sub-Secretario de Justicia y Fernando Sirgo, los que expusieron en breves y brillantes frases la significación del «bobo» en la vida nacional cubana, especialmente durante el Gobierno de la dictadura que combatió con su fina ironía y su acabada sutileza.

Al almuerzo asistieron las siguientes personas:

Sr. Roberto de Guardiola; Sr. Juan Pedro Bombino; Sr. Carlos García Avalo; Sr. Ramón Norman; Sr. Alberto Belt; Sr. Luis Pérez Hernández; Sr. Armando Roca; Sr. Juan M. Barquín; Dr. José Manuel Quintana; Dr. Salvador Castroverde; Dr. Alejandro Herrera; Sr. Antonio Botet; Sr. Guillermo Martínez; Sr. Raúl Echeverría; Sr. Fundora; Sr. Plasencia; Sr. Miguel Baigorri; Sr. Víctor Heydrich; Sr. Barinaga; Sr. Guillermo Santana.

Sr. Ricardo Villares; Ingeniero Gustavo Urrutia; Sr. Celestino Alvarez; Sr. Edel Farrés; Sr. Nicasio Martínez; Dr. Oscar Cicero; Sr. Ricardo Rosié; Sr. Ramón Alvarez; Sr. Luis Guardado; Sr. Evelio Borrego; Sr. Gregorio Bibal; Dr. Gustavo Porta; Sr. Charles Iribarren; Sr. Carlos Felipe Armenterosr; Dr. Pedro Manuel Sousa; Dr. José Hermida; Sr. Cándido Tuero; Sr. Arturo Rodríguez Alvarez; Sr. Fernando Estapé; Sr. Bernabé Colete.

Dr. Pedro López Dorticós; Dr. Alfredo Botet; Dr. Raúl García Cantero; Dr. Carlos Robreño; Sr. Manuel Cores; Sr. Luis Posada; doctor Guillermo Tapia; Sr. Juan Criollo; Sr. Enrique Berenguer; Sr. Jaime Vals; Sr. Pedro Valer; Sr. Pedro Abascal; Sr. Carlos Fernández (Carlos); Sr. Francisco Andreu; Sr. Miguel Baguer; Sr. Charles Pemberton; Sr. Francisco Aranguiz; Dr. Mario Portela; Sr. Sampedro; Sr. Charles Hernández; Dr. José María Chacón y Calvo; Dr. Luis A. Baralt; Dr. Fernando Martínez Zaldo; Dr. Luis Botifol; Sr. Antonio W. Herrera; Sr. M. Rosich; Sr. César Rodríguez; Sr. Oswaldo Valdés de la Paz; Sr. Luis Gómez Wanguermert; Dr. Raúl del Cristo; Sr. Néstor Machado; Sr. Francsco Ichaso; Sr. Angel C. Bedriñana; Sr. Carlos García Urquiza; Sr. Gustavo Leiva; Sr. Manuel Borbolla; Sr. Benigno Díaz; Sra. de Benigno Díaz; Sr. José Luis Coya; Sr. Agustín Sánchez.

Dr. Fernando Sirgo; Dr. Antonio Martínez Morales; Sr. David Mestre; Sr. Miguel A. Ramírez; Sr. Pedro Govantes; Sr. Carlos Blanco; Dr. Joaquín Gutiérrez Manso; Dr. Rogelio Portuondo; Sr. Pedro Pellón; Sr. Evelio Crespo; Sr. Israel Lauzardo; Sr. Mario Cañal; Sr. Leonardo Cano; Sr. José Agustín Borges; Dr. Manuel Antonio Herrera; Sr. Rubio Padilla; Sr. Carlos Hernández; Dr. Alfonso Forcade; Dr. Rafael de la Torre; Sr. Julián de Ayala.

Dr. Alfredo Pequeño; Sr. Francisco Claussó; Sr. Leonardo Bravo; Dr. José R. Muñiz Cartaya; Dr. José Francisco Castellanos; Dr. Aurelio Espinosa; Sr. Luis Pitaluga; Sr. Mario L. Soldevilla; Dr. José M. Zayas Portela.

Declaraciones sobre la ley de accidentes

La Unión de Compañías Nac. de Seguros refuta la declaración de los señores Ortega y Almasa

La «Unión de Compañías Nacionales de Seguros» nos envía un largo escrito, en relación con las declaraciones hechas por el señor Moisés Almansa y el doctor Virgilio Ortega sobre las Compañías de Accidentes del Trabajo que estiman insolventes.

Nos significa el organismo comunicante que no es cierto que las Compañías de Fianzas aludidas se constituyeran durante el machadato.

«Esas Compañías de Fianzas Hipotecarias -agrega- se constituyeron al amparo de una Orden Militar del Gobierno Interventor de los EE. UU., que autorizó que las garantías de las compañías que tuvieran que prestarlas pudieran hacerse por medio de garantías hipotecarias».

Espera la Unión que el Gobierno obrará con estricta justicia al promulgar el Reglamento en estudio.

VACAN LAS OFICINAS

Ayer por la mañana se notificó a los distintos departamentos, que de acuerdo con el Decreto Presidencial de reciente fecha, vacarían las oficinas, como las demás dependencias del Estado, hoy sábado y el lunes.

Se conmemorará el día trece el aniversario de la muerte del Mayor General José M. Gómez

Será ésta la primera conmemoración después de la caída de la dictadura machadista. Los trabajos para el monumento al ex-Presidente de la República. La adquisición del lienzo

El Coronel Enrique Quiñones Rojas, Jefe del Estado Mayor del Mayor General José Miguel Gómez, Presidente del Comité Nacional de la Vieja Guardia y Delegado por las Villas al Consejo Nacional de Veteranos de la Independencia nos manifiesta, para que lo hagamos llegar a los Veteranos de la Independencia, a sus hijos y nietos, a los revolucionarios de 1906 y 1917 y al pueblo de Cuba en general que por acuerdo del Comité Nacional de la Vieja Guardia, se celebrarán distintos actos públicos el próximo día 13, en conmemoración del décimo tercero aniversario de la muerte del Mayor General José Miguel Gómez.

Este aniversario es el primero que tendrá lugar después de la caída de la dictadura y los actos a que hacemos referencia son los siguientes:

A las once de la mañana: ofrenda ante el panteón que guarda los restos del Mayor General José Miguel Gómez; hablará el Dr. Manuel Dorta Duque; a las cuatro de la tarde: actos docentes en la Escuela José Miguel Gómez, hablando el Dr. Manuel Mencía; nueve de la noche: velada solemne en el Teatro «Nacional» con selecto programa; hará uso de la palabra el Dr. Calixto Manduley.

LA ADQUISICION DEL LIENZO

El Coronel Quiñones, a nombre de la Vieja Guardia, nos pide que hagamos saber a las personas que tienen en su poder talonarios para la adquisición del lienzo del Mayor General Gómez, que envíen su liquidación al Tesorero General del Comité de la Vieja Guardia, Sr. Juan A. Manzini, a la Manzana de Gómez, departamento 345, antes del próximo martes, día 12, pués el 15 se dará a conocer por la Prensa la relación de las personas que han contribuído a este homenaje a fin de que aparezcan en ella los amigos que han prestado su concurso al mismo y, que dada la premura del tiempo la Vieja Guardia habilita los actuales días de fiesta.

EL MONUMENTO AL GENERAL J. M. GOMEZ

La Comisión del monumento al Mayor Gral. José Miguel Gómez se reunió ayer tarde en la Secretaría de la Administración Municipal, con motivo de encontrarse en la Habana todas las piezas que componen el monumento al dicho ex-Presidente de la República.

El ingeniero y arquitecto Emilio Vasconcelos, miembro de la Comisión, presentó el proyecto y presupuesto de las obras necesarias para el monumento, así como para satisfacer los gastos que origine la conducción de los bultos almacenados en los muelles de la Munson Line, hasta G y 27 en el Vedado, donde será la erección.

Como la caja en que viene la figura representativa del Gral. Gómez, tiene siete metros de alto y un peso mayor de quince toneladas, será preciso conducirla por lugares exentos de tendido eléctrico, para lo cual la grúa y el carro que conduzcan la mole de bronce hasta su destino tomarán por todo el Malecón, hasta la calle G.

La Comisión previamente solicitó y obtuvo de la Havana Electric que se corten los cables del tendido tranviario en los lugares por donde pase la estátua del Gral. Gómez, por exigirlo así la altura de la misma, caso de ser necesario.

Fué comisionado el Sr. Federico de Torres, para que solicitara una audiencia del Sr. Presidente de la República para la Comisión en pleno, el próximo día 13, décimo tercer aniversario de la muerte del caudillo de Arroyo Blanco, a fin de recabar el concurso del Gobierno para los trabajos de erección del monumento y embellecimiento de los lugares circundantes.

La audiencia fué concedida inmediatamente por el Jefe del Estado, gran amigo que fué del ilustre prócer desaparecido.

Este monumento se calcula sea el mejor de la América.

Se han invertido $150,000.00 recolectados en cuestación popular y representará un valor de medio millón de pesos.

Quedará listo para ser develado dentro de ocho meses, por lo que pudiera señalarse para ese acto el próximo 24 de febrero.

Ocupará un área de quinientos metros cuadrados y durante la noche aparecerá bellamente iluminado.

La Asociación de Detallistas pide la condonación de multas por infrigir la ley del cierre

Declaran que las infracciones han sido debidas a la falta de conocimiento, no a la mala fe

La Asociación de Detallistas de Víveres Unidos de la Habana, ha dirigido al Secretario del Trabajo, y al Alcalde Municipal de la Habana, los siguientes razonados escritos:

La Habana, junio 7 de 1934.
Sr. Secretario del Trabajo.
Capitolio.
Ciudad.

Honorable señor:

Con fecha 12 de mayo de 1934, tuve el honor de dirigirme a usted, solicitando la condonación de las multas impuestas por esa Secretaría por infracción del Reglamento de la jornada máxima de ocho horas de trabajo, al aproximarse en aquella fecha la festividad patriótica que conmemora la República el día 20 de mayo

Expuse a usted, que la mayor parte de las penalidades impuestas, por lo menos en cuanto a los asociados nuestros se refiere, se habían originado por error e ignorancia de los mismos y nunca de mala fé, ya que es innegable que el cumplimiento del mencionado Reglamento resulta altamente difícil a los por éste afectados, por el hecho primordial de que proviene de una Ley completamente nueva, y el cumplirla exactamente resultará fácil transcurrido algún tiempo, según vayan recibiendo instrucciones tanto de esa Secretaría como de las Colectividades a que estén asociados.

En aquella ocasión del 20 de mayo no tuvimos la satisfacción de que dichas multas quedaran condonadas, y es por lo que ahora aprovechando la fiesta nacional que se avecina en los días 9, 10 y 11 de junio 1934, por la abrogación de la Enmienda Platt, lo que constituye un solemnísimo acto de reafirmación de la soberanía de Cuba y de toda su expansión republicana, ruégole de nuevo se sirva dictar resolución dejando sin efecto las repetidas penalidades, que hayan sido impuestas hasta el día de hoy.

No dude usted que tal medida redundará en que los infractores en lo adelante, cumplan debidamente las disposiciones vigentes, y que esta Asociación sabrá agradecer profundamente lo que de su benevolencia emane. Queda muy respetuosamente, ASOCIACION DE DETALLISTAS DE VIVERES UNIDOS DE LA HABANA.

Manuel Infiesta.
Presidente.

Habana, junio 7 de 1934.

Sr. Alcalde Municipal de la Habana.

Señor:

Por Decreto Presidencial han sido declarados días de Fiesta Nacional, el 9, 10 y 11 de junio 1934, con ocasión de la abrogación de la Enmienda Platt, ya que ello constituye un acto solemne que reafirma nuestra soberanía nacional y el goce de la plenitud republicana.

Que como amplia medida social, recabamos de usted un altruista gesto, dictando se dejen sin efecto las penalidades impuestas hasta el día de hoy por infracción de la Ley del Cierre y de las Ordenanzas Municipales.

Que esta Asociación que representa un crecido núcleo de detallistas de víveres de la Capital, le quedará altamente agradecida de su benevolencia.

En espera de ser complacidos, quedamos de usted muy respetuosamente,

Manuel Infiesta.
Presidente

SIGUEN ACUMULANDO CARGOS CONTRA EL SGTO. SANCHEZ EN DICHO DOBLE HOMICIDIO

Cotoño dijo que la actuación de Aguado y Perdomo no fué todo lo diáfana que debía ser. Defendió a Trujillo. Otros testigos declararon, sin aportar pruebas contra los demás procesados

Varios testigos declararon ayer en la tercera sesión del juicio oral del proceso seguido a Santiago Trujillo, Francisco Planas, Jerónimo Rojas, Joaquín F. Duque y José Sánchez, por el asesinato del español Claudio Bruzón y del polaco Nasko Yalom, en 1928; sus dichos no han hecho variar la situación de los encartados, pues persiste la acusación contra el referido ex-Sargento Sánchez, no acumulándose cargos contra el resto de los procesados.

El juicio se suspendió para continuarlo el próximo jueves, 14, a fin de continuar el examen de los testigos.

El primero en comparecer ayer ante el Tribunal fué el Subinspector de la Judicial, José Cano Suárez, y después lo hizo el ex-Teniente Lorenzo Carbó, durante cuya declaración el público aplaudió al Fiscal Dr. Pablo F. Lavín, al manifestar éste que cómo era posible que los militares de entonces entregaran a los agentes criminales de la dictadura los presos indefensos, a lo que respondió Carbó que él no podía contestar concretamente sobre esas entregas en cuanto a la Cabaña, que era donde prestaba sus servicios, ya que él estaba de guardia cada siete u ocho días; afirmó que el Capitán Calvo visitaba mucho, con los expertos a sus órdenes, la prisión de la Cabaña, y recuerda que una noche vinieron varios agentes vestidos de paisano a llevarse a Yalom y Bruzón, pareciéndosele mucho uno de ellos al procesado Sánchez, sin poder afirmar que sea el mismo. El referido Subinspector Cano Suárez se limitó a ratificar su informe obrante en el sumario, producto de sus investigaciones después de la caída de la dictadura; Cano Suárez fué Subinspector de la Policía Secreta durante parte del Gobierno de Machado y fué declarado cesante.

Francisco Díaz siguió al anterior testigo, diciendo que estuvo preso durante cuarenta y tres días en el Castillo de Atarés y durante ellos nunca vió en la Fortaleza al ex Comandante Santiago Trujilo, de quien parecía tener celos el ex-Capitán Manuel Crespo, quien llegaba hasta a expresarse en forma despectiva de la esposa de dicho Oficial, señora Cervantes de Trujillo. Díaz hace constar, con la caballerosidad que le caracteriza, que en cierta ocasión en que estuvo detenido y se le ocuparon armas, debió su libertad al ex-Comandante Trujillo, quien informó al entonces Secretario de Gobernación, Octavio Zubizarreta, que el Francisco Díaz detenido no era la persona a quien se buscaba, por lo que dicho funcionario dispuso su libertad, entregándosele las armas ocupadas por el Inspector y, después, Segundo Jefe de la Policía Secreta, Antonio F. Domínguez. Díaz no tiene cargos contra ninguno de los procesados.

Luis Buttari, hermano de Daniel Buttari, que fué inmolado en las faldas de Atarés, dijo que Trujillo hizo constantes gestiones para lograr la libertad de su hermano, sin conseguirlo; afirmó que el rumor en la fecha del crimen cometido con Yalom y Bruzón era el de que los ex sargentos Sánchez y Duque fueron los asesinos.

Compareció seguidamente Nicolás Hernández, que nada aporta al Tribunal; y le sigue el Coronel Julio Aguado, que era Jefe de la Cabaña cuando el doble crimen se cometió; le pregunta el doctor Lavín por qué motivo se entregaban los presos sin dejar constancia de su ingreso ni el nombre de las personas que los recibían y si ello es costumbre en las prisiones de los países civilizados. Aguado contesta que los presos, muchas veces, eran enviados por el Estado Mayor con la indicación de que no se diera recibo de su entrada ni de su salida, y por ese motivo él dispuso que, por lo menos, se tomara nota de las generales de esos presos especiales.

Agregó el Coronel Aguado que fué Calvo quien ingresó a los extranjeros que fueron asesinados y se los llevó, posteriormente, no recordando quiénes lo acompañaron. Recuerda que de los presos políticos los primeros fueron periodistas, en número de dieciseis, sobre los cuales se dió la instrucción de que no se les tomaran las generales ni se anotaran en los libros su ingreso, y el Fiscal, entonces apremia al testigo para que explique esa anormalidad, dejando bien aclarada el Coronel Aguado su actuación mientras estuvo al mando de la Fortaleza, haciendo presente al Fiscal y al Tribunal que él nunca se prestó a ninguna arbitrariedad, lo que le produjo serios incidentes con la Dirección del Estado Mayor del Ejército, haciéndose su situación sumamente difícil, hasta que se decidió a fomentar la conspiración cuyo fin es de todos conocido, pues le costó ser condenado en Consejo de Guerra cuya condena fué anulada, posteriormente, a la caída del régimen de Machado, por el Tribunal Supremo actual, siendo reintegrado, con todos sus derechos, en el Ejército, si bien no se encuentra en activo servicio.

A continuación declaró el ex Teniente Coronel José Perdomo, Jefe que fué de la Policía Nacional durante la Dictadura; explicó detalladamente su actuación mientras ostentó esa Jefatura; tampoco pudo formular acusaciones contra los procesados.

Y, finalmente, lo hizo Miguel Cotoño, el cual expuso cómo fueron detenidos él, Antonio Puertas, Nasko Yalom y Claudio Bruzón para ser asesinados. Cotoño defendió a Trujillo de este crimen, y manifestó que el Coronel Aguado y Perdomo tienen responsabilidad en el mismo, por su actuación, que a su juicio, no fué todo lo diáfana que debía.

El juicio, como antes decimos, seguirá el jueves, con el resto de los testigos, entre ellos el antes citado, Antonio Puertas.

DEFRAUDACION A LA ADUANA

El vigilante 1684, arrestó en la Plazoleta de Luz, a Ramón Angel Ochoa, de 17 años, vecino de Martí 157, en Regla, porque al registrarlo le ocupó dos cajetillas de cigarros americanos, que sacaba del muelle sin abonar los derechos.

DOS DETENIDOS

Raúl Ariosa Chacón, vecino de San Isidro 39, y Pedro Díaz Peñayo, con domicilio en Egido 33, fueron deteidos ayer, por encontrarse reclamados en las causas que han sido condenados por el delito de robo. Ingresaron en la Cárcel.

HURTO DE PALOMAS MENSAJERAS

En la Jefatura de la Policía Técnica, dió cuenta el Dr. Lorenzo Saladrigas Heredia, vecino de Manrique 115, que de su domicilio le han sustraído diversas palomas mensajeras, que estima en un valor de 800 pesos.

La Ley de Amnistía del Dr. Angulo

El Consejo de Estado aprobó por unanimidad en su última sesión el proyecto de Decreto-Ley presentado por el Dr. Rafael María Angulo Presidente de la Asociación de la Prensa, que concede amnistía para todos los delitos o faltas cometidos por medio de la prensa, hasta el día 12 de Agosto de 1.933, en que fué obligado a dimitir el máximo perseguidor de los periodistas.

Nadie mejor que el Presidente de la Asociación de la Prensa puede conocer las dificultades y los peligros porque atravesó el Cuarto Poder mientras se sostuvo la dictadura machadista. Nadie mejor que él sabe del via-crucis sufrido por los valientes y cívicos compañeros que defendieron a sangre y fuego desde las columnas de diarios y revistas, con grave exposición de su vida, los derechos vilmente conculcados. Y fueron numerosas las ocasiones en que tuvo que realizar grandes esfuerzos para evitar que continuasen siendo perseguidos y coaccionados distinguidos miembros de la clase periodística, quienes con marcada rebeldía y acentuado civismo ponían en letras de molde ante el tribunal de la opinión publica los negocios inconfesables y los crímenes realizados por los gobernantes en fuga.

Por eso el Dr. Angulo, seguramente, ha presentado su proyecto de Amnistía que mereció la votación general de los Consejeros de Estado que integran la Comisión de Reformas Políticas y Jurídicas, de la cual él forma parte también, exponiendo ante los mismos brillantemente la necesidad de conceder esa amnistía que borre la sanción penal impuesta a quienes tanto contribuyeron al triunfo de la Revolución, devolviendo a sus hogares inmediatamente a los que aún guardan prisión por haberse enfrentado contra el déspota y sus venales funcionarios de gobierno. Si los Tribunales de Sanciones están imponiendo fuertes castigos a todos aquellos que de un modo u otro cooperaron con Machado, haciéndose responsables de sus inmoralidades y sus crímenes, para satisfacer las demandas de la Revolución, no debe olvidarse que todavía permanecen en prisión periodistas que combatieron con heroísmo por el triunfo de la libertad, y que precisamente fueron condenados por atacar a algunos de esos mismos que ocupan hoy el banquillo de los acusados.

No es posible que permanezcan más tiempo tras las rejas de la prisión, ausentes del hogar, y separados de la familia, hombres que supieron cumplir con sus altos deberes en momentos en que el terror trataba de imponer el silencio.

Ahora el Coronel Mendieta esas rejas y devuelva al seno de la sociedad a los periodistas que supieron ganarse esa prisión, en prueba de valor y civismo...

Ramón BLANCO JIMENEZ.

El Consejo de Comunicaciones tomó acuerdos

Se trató sobre la Caja Postal de Ahorros, la Ley del Retiro y el reglamento de Transporte

El Consejo Superior de Comunicaciones se reunió ayer en sesión ordinaria para tratar sobre la Caja Postal de Ahorros, la Ley del Retiro, Reglamento de Transporte y Organización General del Servicio de Telégrafos. No recayó acuerdo en los asuntos tratados hasta la próxima sesión que celebre el Consejo.

LA LEY DEL RADIO

Tampoco ha terminado sus trabajos la Comisión designada por Decreto para estudiar el Reglamento de Radio, esperándose que de un momento a otro dicha Comisión emita su informe.

LOS PRESUPUESTOS

La rebaja recaída en el anteproyecto de presupuesto para el año fiscal próximo ha sido notable y solamente figuran en el mismo los siguientes capítulos: $1.700,000 presupuesto de personal; $160,000 para el cinco por ciento para retiro; 211 mil pesos para leyes especiales aprobadas en estos últimos meses; 80 mil pesos para reparaciones de líneas telegráficas; 135 mil pesos para Buzones Postales y 80 mil pesos para gastos de material.

M.E.C.D. 2016

SE EXCEPTUAN DE LOS INDULTOS LAS INFRACCIONES DE LA LEY DE EXPLOSIVOS Y EL RAPTO

Numerosas y diversas entidades de Camagüey protestan contra el proyecto de la nueva carretera

Estiman urgente la terminación de las obras del alcantarillado y del acueducto y pavimentación de las calles, para evitar la propagación de los brotes epidémicos que se han presentado

Distintas entidades, han significado sus protestas contra el proyecto de construcción de la carretera Camagüey-Nuevitas, por estimar que antes que la ejecución de esas obras, la ciudad de Camagüey, está necesitada de importantes obras como son la terminación del Acueducto y del Alcantarillado y pavimentación, y que se concedan los créditos necesarios para combatir las epidemias de tifus y paludismo, que azotan a la capital y otros pueblos de la provincia. En tal virtud se han dirigido unas al Sr. Presidente de la República, otras a los señores Secretarios de Sanidad, de Obras Públicas, de Gobernación, y al Dr. Miguel Mariano Gómez, Alcalde Municipal de la Habana.

La «Federación de Trabajadores Unidos de Cuba» califica de inoportuna la construcción de la carretera Nuevitas-Camagüey, mientras no se realicen las obras necesarias para la conservación de la salud pública; trata a continuación de la falta de créditos para que la Sanidad combata las epidemias. Firman con la Federación citada, la Asociación de Empleados de Oficinas de los Ferrocarriles Consolidados, Delegación del Gremio de la Marina de Puerto Tarafa, El Sindicato de Jubilados Ferroviarios y Tranviarios, El Comité Pro-Mejoramiento Vigía, Gremio de la Marina de Nuevitas y el Sindicato Tranviario de Camagüey.

El Sr. N. R. de la Torre, de la Logia Camagüey, y el Sr. Ricardo Rius, se dirige al Secretario de Obras Públicas, en el mismo sentido

También se dirigieron en razonadas exposiciones al Secretario de Sanidad, y al de Hacienda, pidiéndoles interpongan su valiosa influencia para la obtención de los créditos necesarios para esas obras sanitarias.

Otra carta telegráfica, pasaron al Presidente de la República, dando a conocer la necesidad de la represión de los brotes de tifus y paludismo como consecuencia de las deficiencias sanitarias, obras que estiman de mayor interés que ninguna otra.

El Superintendente de Escuelas M. R. Mendiola dió cuenta al Secretario de Educación del fuerte estado de opinión que reina en la localidad, en pro de las obras sanitarias que se interesan del Gobierno. En igual sentido se dirige al Secretario de Gobernación, el Gobernador Provincial Sr. J. M. Fajardo y el Dr. Mario Caballero Jefe Local de Sanidad al Secretario del Ramo.

También remitieron escritos relativos a dichos particulares, al Alcalde Municipal Sr. P. García.

Y la Federación de Trabajadores Unidos envió asimismo detalladas exposiciones, al Sr. Presidente de la República, al Dr. Miguel M. Gómez, al Secretario de Sanidad.

El Comité Pro-Mejoramiento Vigía, y el Sindicato de Jubilados Ferroviarios y Tranviarios, apoyan estas gestiones.

Columna Editorial

COOPERACION Y EXPERIENCIA

En lo relativo a la política monetaria que acaba de implantar el Gobierno Provisional, cabe tener en cuenta tres categorías de intereses: el interés mundial, el interés nacional y el interés privado.

Cada una de estas categorías puede, a su vez, ser permanente o circunstancial.

Al interés internacional convendría que el mundo civilizado estableciera un régimen monetario común, o siquiera una moneda universal de conteo; pero esto, por lo pronto, sólo es un ideal intangible.

El mundo está entregado a una violenta guerra monetaria. La mayoría de las naciones se atrincheran en sus fronteras pecuniarias y hasta hace incursiones en los mercados ajenos. Mientras los términos no varíen, cada una de ellas tiene que armarse y defenderse monetariamente para subsistir, a reserva de seguir pensando en la avenencia imperiosa que al cabo será impuesta por la lógica y la mala experiencia. Cuba, en estas circunstancias que esbozamos, no puede aguardar a que se la coma el lobo.

En tal posición, al interés nacional compete defender, sanear y estabilizar su propia moneda. Para lograrlo hay que tener en cuenta realidades exteriores e interiores y actuar discreta y enérgicamente conforme a las circunstancias. Si se tiene vigor y técnica suficientes para resistir las presiones de los dos polos, se triunfa; si faltan esos requisitos, se produce el cataclismo monetario. Este es el caso en que, para evitarlo procede consentir, como cuestión de emergencia, de vida o muerte, las restricciones al dinero, agente que de por sí es más escurridizo que el azogue y que siempre sale por donde mejor le conviene, sin preocuparse mucho de los decretos.

La solución práctica en el caso que absorbe nuestra actualidad monetaria, estriba entonces en la cooperación del Estado y de los intereses específicos nacionales que resultan o que pudieren resultar lesionados por esta política monetaria de emergencia, como si dijéramos, de guerra.

Admitida la necesidad de defender a capa y espada esta función monetaria de los intereses generales de la Nación, el Estado puede y debe atender los reparos de aplicación que los perjudicados le presenten y, dentro de la orientación tomada, subsanar los detalles defectuosos. Por su parte, los intereses lesionados deben contribuir patrióticamente, con sus luces y su buena fe, a patentizar los errores y propiciar su rectificación.

Creemos que el mejor modo de lograrlo es parlamentando lealmente. Que el Gobierno llame y escuche a las entidades y los individuos más capacitados para discutir las objeciones técnicas y prácticas opuestas a los detalles de aplicación de su política monetaria, y que se vaya corrigiendo los defectos sobre la marcha.

Si técnicamente esa política no es un estropicio irreparable y si las circunstancias no admiten otro remedio, lo cuerdo es interesarnos todos en vigilar su aplicación como se vigila la marcha del motor único, nuevo y extraño, para ir corrigiendo sus posibles faltas mientras funciona.

LESIONADO POR UN AUTO

En el Primer Centro de Socorro fué asistido de graves contusiones diseminadas por todo el cuerpo, el asiático Antonio San Chang, de 66 años de edad y vecino de San Nicolás número 102.

Manifestó el asiático que transitando por Obrapía y Monserrate fué alcanzado por el automóvil 28989, que conducía Pedro Rodríguez Ortiz, vecino de Corral Falso número 225.

Decreto sobre reglamento de abasto de leche

Será obligatorio usar tapa y retapa. Las bodegas quedarán autorizadas para vender leche

Llevó anoche al Consejo del Gabinete el doctor Santiago Verdeja, Secretario de Sanidad, un Decreto-Ley resolviendo el problema sanitario de la leche

En primer lugar se exige que cada pomo lleve en la etiqueta el nombre de la vaquería o planta pasteurizadora, así como el grado de pureza de la leche. De manera que sea fácil identificar al productor cuando se formulen denuncias por las adulteraciones.

Se autoriza a los cafés, cantinas, bodegas, etc., a adquirir leche de cualesquiera productores, siempre que se lo comuniquen a la Secretaría de Sanidad.

En cuanto al envase del producto se obliga al priductor a usar la tapa y la retapa a fin de que el manipulador no tenga contactos con la boca del pomo.

Se concede un plazo de sesenta días a los productores, vaqueros, fincas y plantas para ajustarse a las disposiciones del Decreto-Ley sobre la materia.

Queda prohibido el canje de tapas y retapas para evitar la venta de las ya usadas, y la utilización por los productores, según viene ocurriendo.

En cuanto a los envases y tapas no deberán ser de una sola forma, ni de una misma patente. Basta con que llenen los requisitos sanitarios. Con esta medida espera el Secretario que desaparezca el monopolio.

LOS TELEGRAFISTAS Y MENSAJEROS PIDEN EL AUMENTO DE CATEGORIA

Visitó anoche nuestra Redacción una comisión de telegrafistas y mensajeros de la Secretaría de Comunicaciones para hacernos saber su disgusto por la no inclusión en presupuestos del aumento de sus categorías para el próximo año fiscal. Nos informaron que, mientras se consignan cantidades para el sostenimiento de Negociados que, a su juicio, son innecesarios, ellos, tanto los que prestan servicios en la Central como en las Locales del interior, están percibiendo un sueldo irrisorio, pese a la magnífica labor que rinden.

Y agregaron que el Presidente de la Asociación Nacional de Telegrafistas, Sr. Mario Soley, y el Director de Telégrafos, Sr. Rafael Lauzán, están batallando porque la proposición del aumento de sus categorías sea incluída en los Presupestos generales de la nación, asignándoseles haberes que estén en consonancia con el puesto técnico que desempeñan.

LA CAMPANA CONTRA CUBA

—Compadre, ¡esto sí que tiene rabia...!

Reforma de la estructura y ampliación de funciones de la Secretaría de Educación

En esa dependencia serán creados organismos adecuados a la función proveedora y tutelar del Departamento y se concederá estímulo a la libre actividad cultural del país

A los periodistas le fué entregada anoche en Palacio la siguiente nota una vez terminada la sesión del Gabinete:

A propuesta del señor Secretario de Educación, el Consejo aprobó un proyecto de Decreto Ley reformando la estructura y ampliando las funciones de la Secretaría de Educación, las cuales estaban todavía determinadas por las disposiciones de la Ley Orgánica del Poder Ejecutivo, que es del año 1909.

Se ha podido comprobar en la Secretaría de Instrucción Pública y Bellas Artes, hoy llamada de Educación, que algunas atenciones, como por ejemplo la Estadística, estaban insuficientemente cubiertas; que funciones disímiles se veían incongruentemente asociadas dentro del mismo organismo, y algunos de estos no se hallaban adecuadamente situados o relacionados dentro de la estructura del departamento, o tenían un relieve desproporcionado a su contenido y eficacia, por haber sido precipitadamente yuxtapuestos a la organización primitiva, coincidiendo en muchos casos estas deficiencias con la de una inadecuada dotación o jerarquización del personal burocrático, todo lo cual ha venido obstaculizando grandemente el desarrollo de las actividades propias del Departamento.

Al modificarse por Decreto Ley de diez de abril de este año la Ley Constitucional de la República, se cambió la denominación de la Secretaría de Instrucción Pública y Bellas Artes, disponiéndose que en lo sucesivo se llame Secretaría de Educación, justamente porque este nombre implica un concepto más amplio y profundo de la función que incumbe a dicha rama del Poder Ejecutivo.

La realización efectiva de dicho concepto exige que la Secretaría de Educación desarrolle además de la función proveedora y tutelar de la enseñanza, que le está principalmente encomendada, la de proteger la libre actividad cultural de la Nación y la de proveer por sí, medios suplementarios de ilustración colectiva.

Esta más amplia función a su vez requiere que se creen en la Secretaría de Educación los organismos adecuados a esos nuevos fines, que se reformen y regulen propiamente algunos de los ya existentes y que se traslade a dicha Secretaría de Educación aquella parte del registro de la propiedad intelectual que se refiere a la protección de la propiedad artística y literaria y que hoy se halla inadecuadamente adscrita a la Secretaría de Agricultura.

Disueltos los estudiantes que viajaban gratis

Se emplearon gases lacrimosos para obligarlos a descender de los tranvías que habían tomado

Durante la mañana y tarde de ayer la fuerza pública se vió precisada nuevamente a intervenir en los desórdenes de los estudiantes, que viajaban en los tranvías negándose a abonar el importe del pasaje.

Estos hechos se repitieron en distintos lugares de la ciudad, siendo disueltos los alborotadores por la policía que presta servicios en los perseguidores, empleando para ello los gases lacrimógenos.

En Rayo y Reina, Monserrate y O-Reilly, Aguila y Reina y en otros lugares, intervino el Ejército y la Policía para restablecer el orden, disparando sus armas al aire.

En una de las citadas refriegas resultó herido de un balazo Luis Cobielles Alvarez, vecino de Zaragoza número 19. Fué asistido en el primer centro de socorro de una herida a sedal en la región maceterina derecha. Manifestó el paciente que en ocasión de conducir un tranvía por Monserrate y O-Reilly, se generalizó un tiroteo, siendo herido, ignorando quien fuera la persona que disparó.

Los Capitanes de Estaciones recibieron ayer un telefonema del Jefe de la Policía en el que se les ordena garanticen la vida de los empleados y propietarios de la Compañía, facilitándoles si necesario fuere fuerzas suficientes a ese fin.

Detenido por girar 2,500 pesos a China

Un ómnibus arrolló a un hombre, causándole graves lesiones. Un beodo se lesionó en una caída

El Sargento Juan Molina y el vigilante 2108, pertenecientes a la Sección de Investigación, arrestaron anoche al asiático José Sio, de 38 años, dueño de una bodega enclavada en el pueblo de Cárdenas y vecino de San José y San Nicolás, por tener noticias de que el mismo, trataba de embarcar para su país, habiendo girado la suma de 2,500 pesos, por mediación del National Bank, ocupándosele el duplicado del citado giro, contraviniendo con ello el Decreto que prohibe la extracción de moneda de nuestro territorio

Hoy será presentado el detenido ante el Juez de Instrucción de la Sección Quinta.

UN ARROLLADO

Esteban Rodríguez Acosta, de 52 años, vecino de Monte 403, fué asistido en el Segundo Centro de Socorro de graves contusiones diseminadas por el cuerpo, que sufrió en Monte y Pila, al ser arrollado por el ómnibus 47, de la Ruta 1 de la Empresa Aliados, que conducía el chauffeur Oscar Zenea Ayala, vecino de Pernas 15.

CAYO DE UNA ESCALERA

El pintor Ramón Martí Antoli, vecino de Empedrado 19, fué asistido de contusiones por el cuerpo, que se produjo al caerse de una escalera en su domicilio, donde estaba dando lechada.

BEODO LESIONADO

En el Primer Centro de Socorro fué asistido Manuel Fernández Alvarez, de 65 años, vecino de Acosta 74, de una contusión en la cabeza, grave, que se causó en el interior de la bodega Acosta y Curazao, al resbalar y caer al suelo, debido a su estado de embriaguez.

El Colegio de Abogados hace una declaración

Se refiere a la necesidad de facilitar a los letrados el ejercicio de su profesión

El siguiente acuerdo fué tomado por la Junta de Gobierno del Colegio de Abogados de la Habana, en sesión celebrada el día 7 de junio del corriente año:

«Con noticias esta Junta de Gobierno de que en distintas ocasiones se ha procedido por miembros del Ejército Constitucional a la detención de diversas personas que han sido internadas en prisiones militares totalmente incomunicadas y sin posibilidad, por tanto, de obtener la indispensable asistencia por parte de sus abogados; y asimismo que al establecerse el oportuno Recurso de Hábeas Corpus y librarse el mandamiento correspondiente para la presentación del detenido, no ha tenido la orden judicial el debido cumplimiento, acuerda la Junta formular su más enérgica protesta por todos estos hechos atentatorios del respeto y majestad que en todo tiempo deben tener los Tribunales de Justicia, representantes del Poder Civil, velando por los fueros de la clase de abogados que por razón de aquellos se ve impedida de cumplir su elevado ministerio».

EL «LICEO DE CAMAGUEY» ESPERA JUSTICIA A CAUSA DE LOS TRAGICOS SUCESOS

El «Liceo de Camagüey» nos ha enviado un atento escrito en el que consigna su protesta en este momento trágico y de dolor, por los sucesos ocurridos en aquella ciudad, que han costado la vida al ingeniero Recio Adán, y espera que las autoridades han de esclarecer los hechos, y que aplicarán las sanciones correspondientes, para que no se repitan tales hechos, llevando el luto a las familias y la intranquilidad al pueblo en general.

Confía en que su llamamiento al corazón de los camagüeyanos y a sus autoridades, ha de encontrar eco generoso en todos, en evitavión de esos males impropios de nuestra cultura, y contrarios a la civilización.

HOMENAJE AL EMBAJADOR DE MEXICO, HOY

Se efectuarán esta tarde a las cinco y media, en el Círculo de Bellas Artes

Hoy, sábado 9, a las cinco y media de la tarde, ofrecerá el Círculo de Bellas Artes, un acto interesantísimo en homenaje al Excmo Sr. Embajador de México, cuyo programa transcribimos a continuación:

I): Selecciones a la guitarra, por el Profesor Ezequiel Cuevas.

II): Alfonso Cravioto, poeta. Disertación por el escritor dominicano Diego de Peredo.

III): Serenata de Schuber (violín y piano), por la señora Felicidad Cruz del Real y el Maestro Vicente Lanz.

IV): Recital de poesías del señor Alfonso Cravioto, Excmo. Embajador de los Estados Unidos Mexicanos.

Todo el Cuerpo Diplomático acreditado en Cuba ha sido especialmente invitado para este acto.

Los miembros del Círculo y sus familiares no necesitan invitación.

A las cinco y media en punto.

2 magnates aéreos en la Habana

Procedente de Colombia llegaron ayer tarde, a bordo del avión regular de la Pan American Airways, dos magnates de la aviación comercial, uno de los Estados Unidos, y otro de Sur América. De izquierda a derecha Mr. Herbert C. Dobbs, Director de la División de Tráfico del Caribe de la PAA., y Mr. John Mc Gregor, Vive Presidente de la Pan American Grace, la poderosa empresa aérea que opera en la costa del Pacífico del Continente Suramericano.

Mr. Mc Gregor ha declarado que el desarrollo aéreo en Sur América es cada día mayor y que indiscutiblemente la facilidad y la rapidez de las comunicaciones por el aire han contribuido ha ensanchar la esfera de los negocios entre los países interamericanos y los Estados Unidos.

Ambos gentlemen, después de una breve estancia en esta capital, continuaron viaje a Miami por la vía aérea.

Los que cumplen condenas por asesinato o por homicidio o violación solamente podrán ser amnistiados en la cuarta parte de sus penas

También quedan exceptuados los delitos que hayan cometido los funcionarios en sus cargos

EN su sesión de anoche el Consejo de Secretarios acordó promulgar el siguiente Decreto-Ley:

ARTICULO I—Se concede indulto condicional de la cuarta parte de la pena que les resta por cumplir, a todos los delincuentes que hayan sido condenados por sentencia firme, por primera vez, a pena de presidio y prisión correccional, arresto mayor, multa o penas impuestas de conformidad con la Orden 213 de 1900 y que no sean de los favorecidos con la gracia especial otorgada en el párrafo quinto subsiguiente.

Cuando los delincuentes tengan más de una condena que cumplir, se aplicará la rebaja, únicamente, a la mayor de ella, aunque no sea la que en el momento de la aplicación esté extinguiendo.

ARTICULO II—Del beneficio comprendido en el artículo anterior se exceptúan los condenados por delitos de rapto y los castigados por delitos cometidos por funcionarios o empleados públicos en el ejercicio de sus funciones y los que lo hubieren sido por hechos para cuya persecución se exija querella privada.

ARTICULO III—También se exceptúan los condenados por delitos cometidos con la infracción de la Ley de Explosivos, de los Decretos-leyes números tres y cincuenta y uno de este año y contra el orden público, previstos y castigados en el título III del libro II del Código Penal y los condenados por hechos de la competencia de los Tribunales de Sanciones.

ARTICULO IV—No gozarán tampoco de este beneficio los delincuentes que fueron favorecidos por el Decreto número 3067 de 6 de diciembre de 1933.

ARTICULO V—Se concede amnistía para todos los delitos y faltas cometidos por los Veteranos de las Guerras de Independencia y los funcionarios y empleados civiles de las mismas, salvo las excepciones del Artículo III.

Tampoco se aplicará la amnistía a los responsables de parricidio, asesinato, homicidio y violación; pero a los mismos se les rebajará la cuarta parte de las penas que les faltaren por cumplir, aunque hubieren recibido el favor del Decreto número 3067 de 6 de diciembre de 1933.

ARTICULO VI—No beneficiará la amnistía otorgada en el artículo anterior a los que delinquieron para servir, ayudar o apoyar en cualquier forma, la tiranía derrocada el 12 de agosto de 1933.

ARTICULO VII—Se concede indulto total a los condenados por faltas de las comprendidas en el libro III del Código Penal.

ARTICULO VIII—Los condenados no reincidentes ni reiterantes podrán obtener de la Secretaría de Justicia, previo informe del Tribunal sentenciador y siempre que hubieren observado buena conducta pública y privada, la cancelación del antecedente penal que conste en el Registro de Penados, siempre que hayan transcurrido después de la extinción de la condena o de la fecha de la publicación del indulto en la Gaceta Oficial de la República, más de quince años en los delitos calificados de grave por el Código Penal y más de diez años, en los demás.

ARTICULO IX—Para cumplir lo dispuesto en el párrafo anterior y en el artículo VI, se formará incidente previo con todos los datos e informaciones que el Tribunal estime oportuno con audiencia del Ministerio Fiscal e intervención, si la deseare, del interesado.

Contra la resolución del Tribunal no se dará recurso alguno.

ARTICULO X—Si las personas favorecidas con el beneficio del Artículo VIII cometieren otro delito comprendido en el mismo título aquel cuyo antecedente fué cancelado, recuperará éste su eficacia a los efectos de la reincidencia.

ARTICULO XI—Se exceptúan de la gracia de cancelación del antecedente penal, los referentes a delitos cometidos por funcionarios públicos en el ejercicio de sus funciones.

ARTICULO XII—Los Tribunales que apliquen los beneficiones de este Decreto-Ley, salvo los otorgados por amnistía, remitirán a la Secretaría de Justicia relación de los penados favorecidos a fin de que figuren en el Registro de los indultados condicionalmente.

ARTICULO XIII—Este Decreto-Ley comenzará a regir desde su publicación en la Gaceta Oficial de la República, y se derogan todas las Leyes, Decretos y Disposiciones que se opongan a lo dispuesto en el mismo.

POR TANTO: Mando que se cumpla y ejecute el presente Decreto-Ley en todas sus partes.

Dado en el Palacio de la Presidencia, en la Habana, a los ocho días del mes de junio de mil novientos treinta y cuatro.

El alcalde dirige una alocución al pueblo de la Habana

Lo invita a que manifieste su lícita alegría a causa de la abrogación de la Enmienda

EL pueblo de Cuba se apresta a celebrar con carácter oficial, y penetrado de íntimo regocijo, el fausto acontecimiento de la abrogación de la Enmienda Platt.

Lo que esto significa en la Historia de la República y las implicaciones que de ese suceso se derivan, son de tanta trascendencia que sólo mediante el ensayo concienzudo o la monografía especialmente dedicada a su estudio podría hacerse la apreciación adecuada del mismo:

Culminación de toda una política americana que hubo de desarrollarse en los dos últimos tercios del siglo XIX, la Enmienda Platt significaba la fórmula ingeniosa de un estadista ilustre para extender a Cuba, en un aspecto sui géneris, la célebre Doctrina Monroe, o para procurar, dado el tutelaje involuntario a que nos sometía nuestra minoridad, una emancipación más amplia, más definitiva y precisa que la lograda mediante la separación de España.

Hemos superado los postulados histórico-políticos que hicieron posible la Enmienda Platt, no obstante los errores, desaciertos administrativos y aun el desconcierto con que, a veces, hemos dirigido los asuntos públicos; y los hemos superado superándonos a nosotros mismos, asumiendo valientemente las responsabilidades que entraña el Gobierno propio, destruyendo un régimen dictatorial que ahogaba toda iniciativa fecunda, y enfrentándonos con el mundo entero para decirle:

Aquí hay un pueblo que quiere vivir su propio destino, que ha demostrado su arrojo hasta la temeridad y el heroismo, que ha sacado fuerzas de flaquezas en sus momentos más difíciles, en un ansia indestructible de permanencia y de perpetuidad históricas y que, por todas esas muestras de capacidad cívica, tiene el derecho indiscutible de ocupar los primeros planos entre todos los pueblos de la tierra, en igual y legítima competencia por el progreso, por la paz y por la civilización universal.

Los Estados Unidos de Norteamérica, nación a la que tanto debemos por su ayuda en la guerra y en la paz y en cuyo ámbito de influencia política, económica y aun meramente geográfica nos encontramos, se ha colocado a nuestra propia altura, ha descendido a nuestro nivel, para concertar un nuevo Tratado de Relaciones completamente distinto e informado en criterios por entero disímiles a los que sirvieron de base al llamado Tratado Permanente de 1903, reproducción del apéndice puesto a la Constitución del año uno. Este nuevo gesto del Gobierno de Washington, no precisamente de favorecimiento, halago o desinterés, antes de respeto, de consideración y de acatamiento a nuestra dignidad colectiva, lo eleva a cumbres inaccesibles en las relaciones internacionales y lo hace merecedor de las congratulaciones y aplausos, sentidos y sinceros, que ya de consuno le prodigan con Cuba, los pueblos hermanos de la América, haciendo desaparecer temores y recelos, situaciones equívocas y comentarios suspicaces, para abrir paso, entre penumbras que se disipan, al haz simbólico de la libertad alumbrando al mundo.

Pueblo de la Habana: Expresemos bien alto nuestros sentimientos, demos a conocer en toda forma lícita nuestra alegría y llevemos, de hoy más para siempre, grabada en nuestra mente la imagen de Cuba, libre e independiente por los siglos de los siglos!

Miguel M. GOMEZ,
Alcalde Municipal.

Los veteranos celebrarán una sesión solemne

Presidirá el acto el Coronel Mendieta y asistirá el doctor Torriente, su Presidente nato

Los veteranos celebrarán en su Círculo la abrogación de la Enmienda Platt, por la que tanto lucharon desde los días en que fué aceptada por Cuba. Grande es el regocijo de los que todo lo dieron por hacer surgir nuestra nacionalidad y no podían ellos faltar a estas justas del patriotismo y de la dignidad.

A ese fin, celebrarán solemne sesión el próximo lunes, 11, a las cinco de la tarde, que será presidida por el Coronel Carlos Mendieta, Presidente de la República, que por el hecho de ser veterano de la Independencia es Presidente de Honor del Consejo Nacional, y asistirá el Coronel Cosme de la Torriente, Presidente Nato, por aclamación, del Consejo, así como todos los Delegados de las Provincias y los Presidentes de los Consejos Territoriales; también se han invitado a todos los veteranos, hijos y nietos de libertadores del 68 y del 95.

Una banda militar amenizará el acto, que promete quedar magnífico.

NUEVA COMADRONA

Tras brillantes exámenes efectuados en la Universidad Nacional, acaba de obtener el título de comadrona facultativa, la señora Edelmira Pozo y Villalta, estimada dama consagrada por entero al estudio y a su propio mejoramiento, a la que nos es grato felicitar, expresándole a la vez nuestros deseos de que obtenga el mejor éxito en el ejercicio de su profesión.

Nuevo servicio de alumbrado en la Habana

Comenzará a funcionar desde hoy, por orden del Alcalde, con motivo de las fiestas

Coincidiendo con las fiestas que se organizan por el Gobierno con motivo de la abrogación de la Enmienda Platt, el Alcalde Municipal, doctor Miguel Mariano Gómez, ha dispuesto que desde esta noche se restablezca el servicio de alumbrado público que disfrutó la Habana durante su anterior administración.

Esta noche se inaugura el nuevo servicio de alumbrado en las calles siguientes: Avenida de Italia; San Rafael; Neptuno; Obispo; Paseo de Martí; Plaza de la Fraternidad; Calle 23; Línea; Calzada; Calle 17; Avenida del General Maceo (Malecón); Calzada de la Reina; Marina; Calzada del Monte y los Parques Central, Maceo y del Maine.

La Compañía Cubana de Electricidad, de acuerdo con el contrato que se firmó ayer en la residencia del doctor Gómez, está obligada a restablecer el antiguo alumbrado en un breve plazo, así como reanudar los trabajos de soterramiento de los cables que actualmente tanto daño hacen al ornato de la ciudad.

El Alcalde Gómez, que preside la Comisión de los Festejos que comenzarán hoy, nos declaró anoche que las fiestas organizadas tienen puro sabor popular como una demostración del Gobierno de su identificación con los anhelos del pueblo de Cuba.

PALACIO

TESTIGO DE UNA CAUSA EL PRESIDENTE

Como Delegado del Tribunal de Sanciones estuvo en Palacio ayer el doctor Juan F. Torres, Magistrado de aquél, a quien acompañaba el Secretario Carlos M. Borges.

El doctor Torres examinó como testigo al Presidente de la República, Coronel Mendieta, en la causa que se le sigue a los acusados prófugos, Gerardo Machado, ex Presidente de la República; Carlos Miguel de Céspedes, ex-Secretario de Obras Públicas, y los contratistas Coroalles, Ash y los hermanos Warren.

A los acusados se les instruye diligencias por los fraudes cometidos en la construcción de la Carretera Central, hechos denunciados por el Coronel Carlos Mendieta en un periódico de la Capital con fecha 7 de mayo de 1930.

MOTORISTAS Y CONDUCTORES, QUEJOSOS

Una comisión de motoristas y conductores de los tranvías eléctricos, presididos por el abogado de los mismos, doctor Párraga, se entrevistó con el Secretario de la Presidencia, haciéndole entrega de un escrito dirigido al Jefe del Estado, en el cual se quejan de la conducta observada por algunos estudiantes que toman los carros y viajan en ellos sin abonar el pasaje correspondiente.

Los quejosos solicitan, además, garantías contra los estudiantes, ya que la Policía no actúa en los casos de denuncias.

LA REPOSICION DE UN ALCALDE

Una comisión de vecinos de Güines solicitó ayer del Presidente de la República la reposición del señor Francisco Fernández Tosco como Alcalde de aquella Villa, el cual fué declarado cesante por el Gobierno de Grau San Martín.

PRO DEROGACION DE IMPUESTOS

En compañía del doctor Heliodoro Gil, estuvo ayer en Palacio una comisión de embotelladores de refrescos. Concurrió a solicitar del señor Presidente de la República la derogación del impuesto que vienen pagando como industriales, descompuesto en la forma siguiente: 5 centavos por caja de botellas, 1 centavo por libra de azúcar empleada en la fabricación del refresco, 10 centavos por la factura y además los tributos correspondientes al Municipio y al Consejo Provincial. Después, la patente de vendedor ambulante y las tasas arancelarias a la botella importada y materias primas.

Los comisionados exponen que mientras ellos abonan todos esos gastos, luchan con la competencia de particulares que están exentos de tributaciones.

VISITAS

Conforme anunciamos, el Jefe del Estado recibió ayer la visita del ex-Presidente de Nicaragua, Dr. Adolfo Díaz.

Fué acompañado hasta el despacho presidencial el doctor Díaz por el señor Cepeda.

También visitó al Coronel Mendieta, el señor Moisés Poblette Troncoso, que se encuentra en Cuba estudiando el problema del Mutualismo de los Centros regionales.

Terminado su trabajo y elevado al Gobierno un dictamen sobre el asunto, el señor Troncoso regresa a Europa.

Estuvo presente en la entrevista el doctor C. Deschamps, quien también está en la Habana como Delegado de Ginebra, estudiando algunos problemas de huelgas.

El señor Deschamps permanecerá algún tiempo más en Cuba.

LOS JEFES DE COMUNICACIONES

Ha sido solicitada del Presidente de la República una audiencia por los Jefes de Departamentos de la Secretaría de Comunicaciones.

La entrevista ha sido concedida para la semana próxima y en ella será impuesto el Jefe del Estado de importantes asuntos relativos a la buena marcha del Departamento.

EL MONUMENTO AL GENERAL JOSE MIGUEL GOMEZ

El Coronel Mendieta recibirá, el día 13 del actual, a los comisionados Pro Monumento a José Miguel Gómez, para acordar lo concerniente a la colocación de la primera piedra de dicho monumento en el Vedado, cuyos mármoles y bronces se encuentran ya en la Habana.

El día 13 se cumple el décimo tercer aniversario de la muerte del ex-Presidente de Cuba.

SE EDITARA UN LIBRO HOMENAJE A ENRIQUE JOSE VARONA

A ese objeto visitó al Presidente de la República el Dr. Chacón y Calvo.

Tendrá el apoyo oficial la obra

Visitó ayer al Presidente de la República el doctor José María Chacón y Calvo, distinguido escritor y funcionario de la Embajada de Cuba en Madrid.

Tiene el propósito el doctor Chacón y Calvo, dedicado desde hace muchos años a estudios históricos, de publicar un libro en homenaje a don Enrique José Varona, ilustre pensador cubano, fallecido recientemente.

De ello dió cuenta al Presidente de la República, quien le felicitó por su iniciativa, ofreciéndole el concurso oficial solicitado por el doctor Chacón y Calvo.

En el libro—próximo a ver la luz—figuran estudios y ensayos de notables escritores como son Alfonso Reyes, Pedro Enríquez Ureña, E. Díaz Canedo, B Canin Cano, Rafael Montoro, Roberto Brenes, Varela Zequeira, Rodríguez Embil y otros.

M.E.C.D. 2016

USE MATA-MOSQUITO
KATOL
y dormirá tranquilo, cómodo y sin calor.
AGENCIA:
EL SOL NACIENTE
Obispo 80.

LA FIESTONA LUARQUESA SE CELEBRARA MAÑANA A LAS 12

Mañana es la fiesta de confraternidad social del Club Luarqués de la Habana, en que la Junta Directiva y especialmente la Sección de Propaganda han puesto sus más caros empeños.

Fiesta de grata recordación habrá de ser ésta para todos los luarqueses y en general para todos los concurrentes. Cuando estas líneas trazamos hay ya más de doscientos cincuenta cubiertos pedidos para el regio banquete que de manera inigualable servirá la acreditada Quinta Bastién, de Zapata y Paseo (Vedado).

Tratándose de una fiesta de esta clase, la parte musical tenía que merecer especial atención, y se nos informa que ésta estará a cargo de excelentes conjuntos musicales que harán las delicias de los bailadores. A reiterada petición de algunos fanáticos, se tocará «La Carioca».

Finalizamos estas líneas anticipando nuestra sincera felicitación por el éxito en que habrá de culminar, a los organizadores de la fiesta, al luchador presidente del Club, Sr. Benigno Pérez Norman y Secretario, Sr. Francisco Gonzalez; al Sr. Juan Gómez, Presidente de la Sección de Propaganda y al Vice, Sr. Manuel Alvarez.

FARMACIA
DROGUERIA
DE
"JOHNSON"
DE TURNO LOS LUNES
Obispo Nº 30 TELEFONO-A-2129

LA MAYOR
35 EDIFICIOS
700 EMPLEADOS
SARRA
DROGUERIA
ABIERTA TODOS LOS DIAS
TODA LA NOCHE LOS MARTES
A-8026 A-3641

CONTRA LAS AFECCIONES DE LA PIEL
Mitigal
BAYER

FARMACIAS de turno hoy

SABADO

HABANA

Bernaza esquina a Obispo	A-1235
Zenea y Perseverancia . .	M-3202
y	M-7971
Padre Varela 19 . U-7004	U-6855
Ave. de Italia 129	A-2171
Paula 56	M-5462
Cárdenas 47, M-4501 y .	A-2633
Gral. Carrillo y Aramburo	U-6902
Campanario y Condesa	M-4516
Monte y Matadero . . .	M-4785
Neptuno y R. Cabrera .	M-4648
Salud y Lealtad . . .	M-5440
Crespo 16	M-4698
Zanja 115 entre Oquendo y M. González . . .	U-6712
Ave. de Menocal y Gral. Carrillo	U-6885
Gral. Aranguren y Gral. Aguirre	M-4540
Máximo Gómez 404 . . .	M-5371
Merced y Picota	M-6787
Aguila y Alcantarilla . .	M-4379
Ave. de la República 265	U-6822
Avenida de Menocal y J. Peregrino	U-8080
Padre Varela 117	M-4659
Esperanza 57	M-4034
Aguila 42	M-3993
Monte 128 esquina a Figuras	M-8076
Ricla y San Ignacio . . .	M-4710
Hospital y Jovellar . . .	U-6630
Luz y Compostela	M-1900
Padre Varela y Nueva del Pilar	M-6657
Ave. de Menocal 42 . .	
Oquendo y Víctor Muñoz	U-6405
Gervasio y Maloja . . .	
Prado 104 . . . . M-8883	M-4453
San José y Lealtad . .	A-9966
Aguila 134	M-4886
San Rafael 126 . . .	

VEDADO

Avenida Wilson 156 . . .	F-4040
Zapata ent. A y B F-6065	F-5000
23 No. 600, esq. a 22	F-6164
12 y 21	F-6172
Calle 5 No. 40	F-5872
Ave. de Wilson No. 20	F-6224
23 No. 393, entre 2 y 4	F-6130

VIBORA

10 de Oct. y Ave. de Acosta	I-7890
10 de Oct. y Estrada Palma I-7756	I-7715
Dolores y 15, Reparto Lawton	K-3058
Santa Catalina 61 . . .	K-2317

JESUS DEL MONTE Y SANTOS SUAREZ

10 de Oct. esquina a Princesa	I-1492
Juan Delgado y Libertad	I-3636
tad	I-3636
10 de Oct. 130	M-5303
Juan B. Zayas y Lacret	I-7777
10 de Oct. 267	I-7795

LUYANO

Cueto y Municipio . . .	X-3048
16 y Pocito	X-2334
Ulacia y C. de Güines .	X-2289
Calzada de Luyanó 121 .	I-7452

CERRO

Calzada del Cerro 815 .	I-7272
Moreno 40-B	I-7410
Calzada del Cerro 891 .	I-7342
Florencia y San Quintín	I-7585

NOTA:—Este grupo deberá prestar el servicio público todo el día y toda la noche de los domingos, días festivos y duelo nacional siguientes: Enero 28, Febrero 24; Marzo 11; Abril 22; Junio 3; Julio 15; Agosto 26; Octubre 7; Noviembre 18 y Diciem-

SUSCRIBASE Y ANUNCIESE EN EL «DIARIO DE LA MARINA»

HABANERAS

LA MODA ACTUAL

El nuevo modelo para de noche presentado por **Schiaparelli**, en estilo Princesa Goya, es un ejemplo atractivo del chic supremo. Este modelo es de crepé Chi-Chí gris que lleva tejido en la misma tela los diminutos vuelitos formando rayas horizontales en colores vivos.

Por delante la falda es algo más corta dejando ver el forro de la saya que es de una tela de seda en forma de flecos, en color cereza. Estos flequitos asemejan pequeñas plumas de paraíso y acompañando este traje va una capita que cierra por delante con un gran prendedor de perlas negras.

El escote es grande, en forma cuadrada con el drapeado sobresaliendo por delante y cubierto en parte con una vuelta suave de la vaporosa seda de color cereza.

Marcelle Rochas sigue favoreciendo la silueta ancha por arriba, recta y esbelta por abajo pero variando su punto más ancho de los hombros que está ahora a nivel de los codos, considerando el torso como una unidad en la moda.

El ejemplar más llamativo de esta colección, mostrando esta nueva línea, era un modelo de fina tela negra, para de tarde, con su típica chaqueta estilo **Dolman** algo ablusado. Su suave amplitud contrarrestada con un canesú ajustado, lleva un cinturón ancho con largos puños ceñidos de lamé de plata color acero La parte superior de la falda es de paños estrechos que van ensanchándose a medida que se acercan al borde, donde la falda es bastante amplia.

PRODUCTO SENSACIONAL

Cada día se logra combatir mayor número de enfermedades por medio de estudios científicos. Actualmente vemos en el producto **Newsprout**, descubierto para curar la calvicie, resultados sorprendentes.

Este maravilloso medicamento produce efectos más rápidos cuando la enfermedad no es muy antigua, aunque también en este caso su aplicación es efectiva, si la raíz existe.

Cuando el cabello empieza a caerse es señal de que una enfermedad se avecina, siendo entonces el momento de hacerse reconocer por el experto que le dirá, sin costo alguno, el mejor modo de aplicarse el **Newsprout** y que está en la agencia de Obispo 56 esquina a Compostela.

REGLAS DE COSTUMBRES

La verdadera cortesía es la que se adapta de tal modo a una costumbre extraña que parezca natural el observarla. Cuando estamos en un país extranjero debiéramos observar, tan exactamente como nos fuera posible, sus costumbres, respetando todos sus prejuicios.

Las personas bien educadas se acomodan a las costumbres de los pueblos más humildes, por extrañas que parezcan, y lo hacen con tanta sencillez, uniendo la sonrisa amistosa con la comprensión más tolerante.

Solamente las personas no acostumbradas a viajar son las que se asombran o burlan de las costumbres de otros países y se niegan a practicarlas. El turista curtido sabe que la adaptación a esas costumbres hace la excursión más feliz. De ahí que siempre sea cortés, bondadoso y ecuánime con cualquier persona que se encuentre a su paso, siendo esta la mayor defensa que tiene para que le disculpen alguna diferencia en sus costumbres.

Practicando esa adaptabilidad estaremos seguros de triunfar en todas partes, disfrutando mucho más que si sólo nos ocupamos de vivir nuestras propias costumbres.

Empecemos antes por compenetrarnos con las personas que están en nuestro medio, demostrando que nos interesamos por ellas, siendo amables y complacientes y no duros o egoístas, que son los sentimientos que más abundan actualmente.

TUS MANOS

Manos de reina, manos soñadas,
aristocráticas,
níveas manos policromáticas
y nacaradas.
Tal me parecen
al vislumbrarlas en sueño vago
si se estremecen,
dos blancos cisnes que altivos mecen
las tentadoras aguas de un lago.
Manos, panales de dulce miel,
manos de armiño,
manos que tienen sólo el cariño
por escabel.
Manos radiantes,
manos, arcanos de poesía,
suave y galante,
mi vida inútil, cómo daría
por estrecharlas sólo un instante
entre las mías...

Arturo Liendo.

MENU DEL DIA

Almuerzo	Comida
Fruta bomba natural.	Grape fruit.
Huevos con foie gras	Puré Saint German.
Langosta enchilada.	Frituras de camarones.
Biftec Chateaubriand.	Pollo asado al horno.
Ensalada de tomates.	Ensalada de calabaza.
Pastelitos variados.	Natilla quemada.

RECETAS DE COCINA

Ensalada de cangrejos

Se hierven los cangrejos, separando la masa, cuidando que no vaya ningún hueso, colocándola en el centro de la ensalada. Se rodea con huevos duros, pepinos en encurtido y hojas de lechugas, cubriéndola con una salsa de aceite, vinagre y mostaza, con pimienta y sal o bien una salsa mayonesa.

M. R. de FONTANILLS.

Los Vendedores Comerciales, de fiesta mañana en "La Polar"

Nuestras afirmaciones están próximas a convertirse en realidad, para ello invitamos a nuestros lectores concurran el domingo día 10 a todos los Jardines y Stadium de «La Polar», y se convencerán de que los chicos del Centro de Vendedores Comerciales se han multiplicado de tal manera que el éxito de su grandioso festival está más que asegurado, ya que la Habana entera se ha dado cita para «La Polar», y muy especialmente los aficionados al baile que tendrán la oportunidad del año. Los conjuntos musicales son: Hermanos Castro, Antonio María Romeu, Belisario López, Sonora Matancera, Nacional de Piñeiro, Los Barcaleses y tres cuadros de cantadores cubanos, que darán a conocer las últimas canciones.

Recomendamos a las damas muy especialmente concurran lo más temprano posible, para que puedan disfrutar de los diez mil regalos que para las mismas tienen destinados la industria y el comercio de esta capital, y que serán distribuidos por bellas señoritas.

ANIMADO FESTIVAL, HOY, EN EL PALACIO DE VILLALBA

Pocas horas faltan ya para la celebración del gran baile de sala que el Club Imperial ofrece hoy por la noche en los salones del Palacio de Villalba, Egido No. 2.

Listo ya el programa musical que deberán ejecutar varios conjuntos musicales, entre los que se destacan Belisario López y el septeto Nacional.

Es enorme el entusiasmo que existe entre las personas amantes de las buenas fiestas para concurrir a ésta, que promete resultar lucida.

Una módica cuota: cuarenta centavos, ha sido fijada para el servicio de guardarropía, siendo la entrada para las damas completamente gratis.

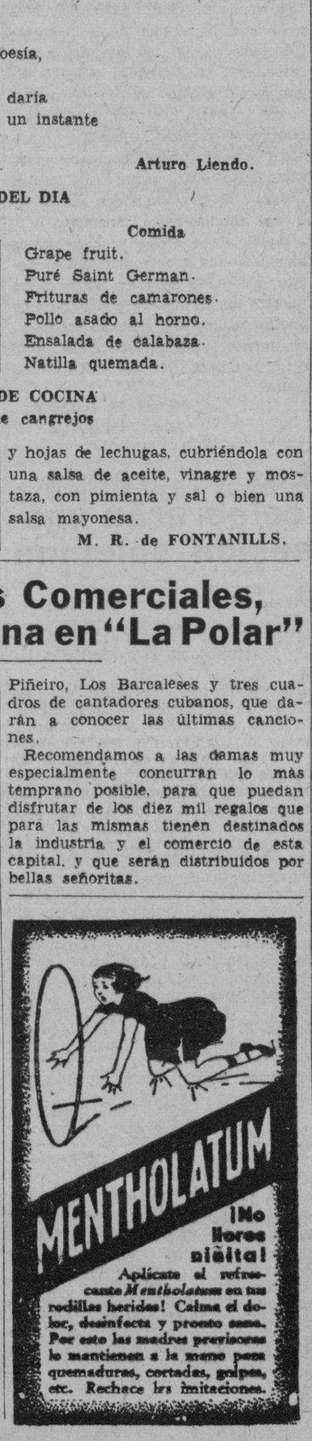

CRUCIGRAMAS

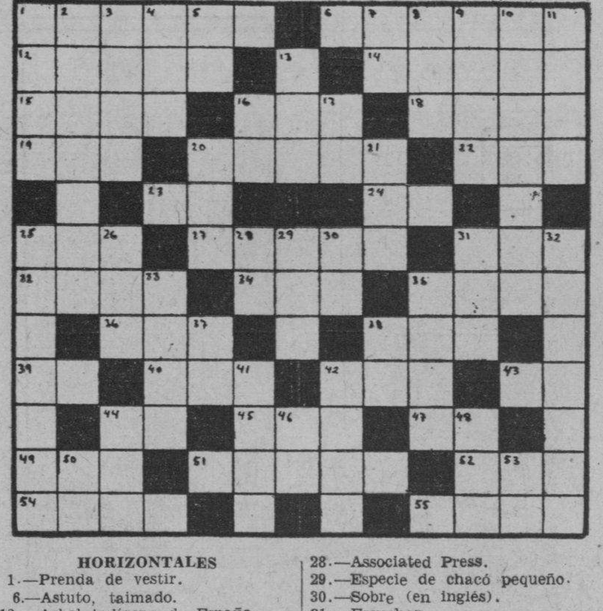

HORIZONTALES

1.—Prenda de vestir.
6.—Astuto, taimado.
12.—Arbol indígena de España.
14.—Rama (pl).
15.—Enferma.
16.—Vocal (pl).
18.—Cualquiera de los parajes que están alrededor de un cuerpo.
19.—Altar.
20.—Adornos y avíos de los caballos y mulas.
22.—Nivel.
23.—Artículo.
24.—Afirmación Nacional.
25.—Atículo (pl)
27.—Hermano mayor de Moisés.
31.—Antillo.
32.—Juguete (pl).
34.—Tiempo del verbo poner.
35.—Substancia espesa y transparente que fabrican las abejas.
36.—Tiempo del verbo leer.
38.—Río de Galicia.
39.—Voz que se usa repetida para arrullar a los niños.
40.—Cólera.
42.—Rey de los suevos, hijo y sucesor de Teodomiro.
43.—Nota musical.
44.—Naipe.
45.—Delincuente.
47.—Pronombre.
49.—Adverbio de cantidad.
51.—Adorará.
52.—Nombre femenino.
54.—Remover la tierra con el arado.
55.—Parte del ave (pl).

VERTICALES

1.—Lecho.
2.—Asustarse, inquietarse.
3.—Pieza principal de la casa.
4.—Dueña.
5.—Cierta hiedra de la China.
7.—Marchar.
8.—Oxido.
9.—Querer, adorar.
10.—Que rueda.
11.—Animal plantígrado (pl).
13.—Planta purgante.
16.—Terminación de infinitivo.
17.—Conozco.
20.—Parte del ave.
21.—Apócope de Santo.
25.—Cada una de las gotas del humor acuoso que segregan las glándulas lagrimales.
26.—Astro.
28.—Associated Press.
29.—Especie de chacó pequeño.
30.—Sobre (en inglés).
31.—Escuchar.
32.—Sitio plantado de olmos (pl).
33.—Número.
35.—Planta purgante.
37.—Terminación de infinitivo.
38.—Afirmación.
41.—Tiempo del verbo amar.
42.—Fruto del moral y de la morera.
44.—Intejección.
48.—Condimento.
50.—Terminación de infinitivo.
51.—Cede.

Solución al Crucigrama anterior

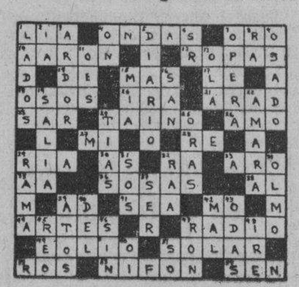

NUEVOS ALICIENTES PARA LA CAMPAÑA DE INSCRIPCIONES QUE INICIA EL CTRO. ASTUR

Aparte de los numerosos alicientes que ofrecerá el concurso industrial del Centro Asturiano, y que ya hemos dado a conocer, habrá una serie de actos sociales que con el concurso de la estación de radio se preparan por la Sección de Propaganda, actos sociales que serán motivo para congregar en los salones espaciosos del Centro Asturiano a multitud de asociadas y asociados.

Y en estos actos bien sean en horas de la tarde y de la noche habrá thés bailables y el programa será radiado por la estación colocándose un micrófono de la misma en el salón de baile durante la celebración del acto.

Como se vé por esta serie de datos que nos ha sumistrado un miembro de la Sección de Propaganda, la Sección va a trabajar en condiciones en lo que resta del año.

De ahí el motivo de que sin haber dado comienzo el concurso ya la lista social ha recibido doscientos sesenta y nueve socios en los días laborables del presente mes de Junio, los que se descomponen así: ciento setenta y cinco el sector masculino; setenta el sector femenino y veinticuatro bajas levantadas.

DEDICAN MUCHOS ELOGIOS A LA QUINTA DE DEPENDIENTES

Las líneas que siguen son expresión de gratitud que se traducen en alto elogio. Dicen así: «Sr. Avelno González, Presidente de la Ass. de Dependientes. Prado 61.—Estimado señor: Un deber de gratitud me obliga a dirigirle estas líneas a esa asociación de su digna presidencia; por las atenciones que recibió durante su estancia en «La Purísima Concepción», mi hija Esther González, operada de apendicitis por el notable cirujano doctor García Ríos, del cuerpo médico de nuestra casa de salud. Habiendo sido dada de alta mi hija y siendo su estado completamente satisfactorio, quiero enviar a esa asociación y al doctor García Ríos mi más hondo agradecimiento y la más sincera felicitación. De usted muy atentamente, (f) **Eduardo González Velázquez.** S/c. Rafael María de Labra 284. Habana.»

SOCIEDADES ESPAÑOLAS

ACTOS PARA HOY

ROIS Y RIVERAS DEL SAR: Junta General en Mercaderes 45, bajos, a las nueve de la noche, para tratar de la gran fiesta que dicha sociedad celebrará el día primero de Julio en los Jardines de la cervecería «La Polar».

JUVENTUD DE BALEIRA Y SU COMARCA, UNION MONONESA y «LA DEVESAMA»: Junta de estas tres sociedades galaicas a las ocho y media de la noche en el Centro Gallego.

CLUB IMPERIAL: Baile animadísimo por la noche, en Egido número 2, altos.

CLUB DEPORTIVO LUYANO: Fiesta bailable en Teresa Blanco número 49 en aquella barriada.

THE CRAZY CLU: Baile animalocal social, sito en San Francisco de Paula.

CASINO ESPAÑOL DE CARDENAS: Formidable fiesta en la Quinta Asturias de tan simpática villa. Mañana, día 10, continuará la misma.

En la noche de hoy, la hermosa fiesta típica del Centro Andaluz

Fiesta magnífica, de gran animación será la de hoy, sábado, en el Roof Garden del hotel Plaza en sus espléndidos salones, convertidos en un precioso rincón de Sevilla por obra y gracia de artistas exquisitos. Será una gran Verbena el baile de «La Cruz de Mayo», fiesta tradicional organizada por el Centro Andaluz. De año en año han venido celebrándose estos bailes con éxito creciente, siempre animados, siempre concurridísimos.

Indescriptible el interés que este festival ha despertado en nuestras familias.

Constituirá esta tradicional Verbena que anualmente celebran los andaluces un verdadero acontecimiento. El entusiasmo para asistir a este festival es extraordinario, comprobándose una vez más el hecho ya demostrado de que la Sociedad habanera atiende y secunda las iniciativas de los andaluces prestándoles el concurso de sus maravillosas mujeres y el franco y noble regocijo de su juventud. La Junta Directiva del Centro Andaluz no ha olvidado un sólo detalle para que el acto responda a los caracteres espléndidos de que aureolaron siempre sus fiestas.

Las entradas están a la venta en la Secretaría del Centro Andaluz y en el hotel Plaza.

JUNTAS PARA HOY

NATURALES DE ORTIGUEIRA: Junta Ordinaria de la Directiva a las ocho y media de la noche en la Avenida de Bélgica 125 altos.

MONTE TENNIS CLUB: Excursión a la Plaza Azul de Varadero. La hora de salida es a las nueve de la noche.

EL HOMENAJE DEL DOMINGO AL SEÑOR BASILIO RABACO

Ampliando detalles en relación al homenaje que en el restaurant «La Bilbaína» tendrá lugar el domingo 10 de Junio a las 12 m. en honor de los señores Manuel Ahedo, Gregorio Gandarillas, Julio González y Juan Astol, que forman la mesa dirigente de la Sección de Recreo y Adorno del Centro de Dependientes, diremos que dicho homenaje se hace extensivo al Sr. Basilio Rábago, activo e insustituible Presidente de la Sección de Propaganda, el cual ha contribuido grandemente a los triunfos de la Sección de Recreo y Adorno. Dicho acto será amenizado por el Septeto «Los Siboneyes», que gentilmente ha brindado su concurso para el mayor lucimiento del mismo.

LA VERBENA DEL 16 EN EL CENTRO CASTELLANO, SERA SENCILLAMENTE ESTUPENDA

Prosiguen los triunfos y labores en todos los sectores del Centro Castellano; derrochando esfuerzos y entusiasmos por el mayor engrandecimiento de los prestigios sociales, siendo en la actualidad la Sección de Recreo y Adorno, que preside el señor Angel Martínez Romillo, la que se apresta con todas sus fuerzas a desarrollar la más activa campaña para ofrecer algo que constituya un nuevo acontecimiento en los anales sociales

Para el sábado 16 del actual, está anunciada la monumental verbena que se celebrará en todos los salones sociales y en la magnífica terraza que ha sido preparada especialmente para este evento transcendental. Han sido contratados los mejores conjuntos musicales: Happy-Happy, Belisario López, Cubano 1927 y Los Barcaleses, con lo cual, quedarán establecidos los circuitos musicales que han causado y causan sensación entre todos los amantes del baile, para quienes la Sección de Recreo y Adorno ha selecionado los más atrayentes programas musicales.

Además y como recuerdo de este magnífico y «kolosal» programa, la Sección de Recreo y Adorno, ha dispuesto la distribución de magníficos regalos tanto a las damas como a los caballeros que concurran, reservándose una sorpresa sensacional para ser otorgada a la dama o caballero que llene las aspiraciones del Jurado que tiene establecido un concurso de bailes de la última novedad.

LA FIESTA DE LA «JUVENTUD» SERA LA MEJOR EN SU CLASE

Cuando la Juventud Asturiana acomete la celebración de una fiesta, aparte de poner todos sus entusiasmos en la misma, toma todas las medidas que puedan servir para dar facilidades a los concurrentes a la misma.

Por este motivo una Comisión de la Juventud se entrevistó con el señor Muñiz, Administrador local de la Fábrica de Cerveza «La Tropical» en Puentes Grandes, el que tiene a su cargo también los espléndidos y edénicos jardines, en los que el domingo día 17 de este mes de Junio se celebrará la fiesta del año de Juventud Asturiana.

Y de esta entrevista, y teniendo en cuenta las solicitudes que a Juventud fueron hechas, se ha llegado a la conclusión de autorizar a las familias que lo deseen para que puedan almorzar en los Jardines en los distintos y hermosos lugares que allí existen.

Un motivo más para que al abrirse la puerta de los jardines a las once de la mañana, los que tengan el propósito de yantar en los mismos, puedan entrar y tomar posesión de uno de los lugares señalados y hacer allí, a la sombra de la arboleda tropical y ubérrima de los jardines su almuerzo y dedicarse luego al baile.

UNA COMIDA-HOMENAJE DE A. DE VALDEORRAS Y VIANA AL SEÑOR MIGUEL SALGADO

La comisión organizadora de una comida que la «Agrupación Valdeorras y Viana» ofrecerán al señor Miguel Salgado, nos envía la siguiente explícita nota, a cuya publicación accedemos con sumo gusto. Dice así:

«El domingo día 10 del actual, se celebrará un banquete en el restaurant «Europa», de Obispo y Aguiar a las ocho de la noche, en honor de nuestros asociados, y especialmente como demostración de cariño al distinguido socio señor Miguel Salgado, con motivo de su próximo viaje a los patrios lares, donde piensa pasar una temporada de vacaciones; y como todos queremos testimoniarle nuestro gran afecto, hemos acordado rendirle al apreciable compañero este homenaje, reuniéndonos para darle el abrazo de despedida y decirle hasta pronto, pues es nuestra creencia que dadas las grandes simpatías que se ha granjeado por su caballerosidad éstas le harán que retorne en fecha no lejana.

«A la referida hora todos en el «Europa», donde estará nuestra presidente don Rogelio Fernández con su señora Josefina Sola, nuestra activa Tesorera, que harán los honores a todos, y ofrecerán el homenaje al señor Salgado».

COBRO BILLETES SUPLANTADO

Luis López García, dependiente de la vidriera de tabacos y cigarros situada en Galiano 110, dió cuenta a la policía, que un individuo blanco, joven, cuyas generales desconoce, se presentó en el establecimiento con el propósito de que le pagara siete fracciones del billete de la lotería número 20192, cosa que él efectuó.

Una vez que el desconocido se marchó se dió cuenta que el guarismo «cero» estaba suplantado, por lo que se estima perjudicado en la suma de 3 pesos con cincuenta centavos.

MATANCERAS

EN EL CASINO ESPAÑOL

Una Verbena.

La organiza para los días veintinueve y treinta de junio y primero de julio la entusiasta Sección de Instrucción y Recreo del Palacete de la calle de Byrne.

Antonio González, con la pléyade de sus cooperadores, los vocales de dicha Sección trabajan ya por el éxito de esta fiesta, que por su índole ha de culminar en el más grandioso sucess.

¿Cuál el motivo de esta Verbena?

El de colectar fondos para el Sanatorio de la Colonia Española, recién abierto al público, por acuerdo felicísimo entre la Directiva que preside el señor Alba y el doctor Bisvé, Secretario de la Federación Médica de Cuba.

Puestos y kioscos varios a cargo de distintas señoritas, ofrecerán a los romeros que concurran a esos tres días de Verbena del Casino, refrescos y bebidas, fiambres y pastas, flores y habrá también quienes digan la buenaventura y otros mil pasatiempos que darán auge al festival.

La Verbena del Casino, los dos últimos días de junio y el primero de julio, ha de constituir un ruidoso éxito.

Puede de antemano proclamarse.

AURELIA MORALES

La viuda de Donestévez.

Se compadeció Dios al fin del calvario de aquella desdichada, cuyos últimos años en este mundo fueron de miseria, de congoja, tribulaciones y acerbos dolores.

Recibió ayer cristiana sepultura el cadáver de la señora Aurelia Morales viuda de Donestévez, dama que figuró en la sociedad de Matanzas en un tiempo con altos prestigios y gozó de la consideración, el aprecio y la estima más grande.

Postrada en el lecho, víctima de la más cruel y la más grave dolencia, ha vivido Aurelia Morales su calvario en la tierra, resignada, conforme y esperando siempre la piedad divina que le diera la paz de la que ya hoy disfruta.

Para satisfacción del cronista, recordaré a aquellos buenos corazones que me secundaron una vez que esta buena señora, la que movió mi pluma hará unos tres años, para traerle el socorro y el auxilio que matanceros aquí residentes y ausentes de la Atenas, prestáronle ante el cuadro de desamparo en que la presenté.

A esas mismas almas buenas que materialmente brindaron su generosidad a Doña Aurelia Morales, invócales el cronista una oración por su alma y su descanso eterno en el otro mundo.

RUBEN FONT

Enfermo.

Guarda cama desde hace días, víctima de una linfangitis que le produce altas fiebres, el joven médico matancero que disfruta de tantos afectos entre la juventud del Liceo.

Su dolencia lo aleja de su clientela.

Por la mejoría y el total restablecimiento de Rubén Font Tió, hace el cronista los más fervientes votos.

EL DOCTOR BARROSO

En la Playa.

Quedó instalado ayer en la Quinta propiedad de la familia Font y de los Reyes, la bonita casa número sesenta y tres de la Calzada de General Betancourt, el nuevo Juez de esta ciudad, doctor Barroso.

Viene a Matanzas el prestigioso funcionario con un ascenso en su carrera, puesto que desempeñaba igual cargo en Pedro Betancourt hasta hace pocas semanas.

Para despedirlo allí, los elementos más valiosos de la población congregáronse en torno a una mesa, ofreciéndole un espléndido banquete, del que me llegan ecos, los más elocuentes, respecto al afecto, la consideración y la estima que supo captarse allí el doctor Barroso.

Con su señora y sus hijos, que acaban de pasar una temporada en el balneario de San Miguel de los Baños, se ofrece el doctor Barroso a sus amistades en su home del quartier de Bellamar.

UN ENGAGEMENT

De que dar cuenta.

Acaban de ser sancionadas oficialmente las relaciones amorosas de una parejita que tiene las mayores simpatías en la sociedad matancera.

Dos jóvenes pertenecientes a familias prestigiosísimas de la Yucayo, y sobre cuyos amores hablé ya en nota incógnita de estas «Matanceras», no hace dos meses aún.

Anuncié entonces el engagement que hoy formalizado, dió ayer a sus lectores el confrere Rogelio Cruz, de «El Imparcial».

¿Nombres?

Fina Gómez y Albuerne y Albertico Tió y Schweyer.

Hija es la fiancée de uno de los caballeros que goza de mayor arraigo en nuestro Liceo, de Valeriano Gómez, Director que fué de aquel centro, y de Flora Albuerne, la primogénita del decano de los periodistas de la localidad, el viejo Director del Correo de Matanzas, mi amigo respetabilísimo Don Manuel Albuerne.

Cuanto al novio, es el Benjamín de la prole de Esteban Tió y de Cárdenas, inolvidable en nuestra sociedad, y la gran dama María Schweyer y Hernández, de encumbrada estirpe yumurina.

Los novios, queridísimos entre nuestra juventud, reciben en estos momentos el más cálido homenaje de sus amistades, el que se traduce en flores, presentes y mensajes infinitos de congratulación.

HUESPEDES DISTINGUIDOS

Los esposos Herrera-Catá.

Llegan hoy a Matanzas para pasar aquí este fin de semana—de fiestas nacionales—y con objeto de asistir al Concierto de esta noche en el teatro «Sauto», el Director de la Renta de Lotería doctor Alejandro Herrera y Arango y su joven e interesante compañera María Pepa Catá y Menéndez.

El cronista les adelanta su saludo.

Como se lo adelanta también a la gran pianista Arminda Schutte, que con el mismo objeto nos visita, hospedándose en la residencia de sus tíos los esposos Octavio Viciedo y Conchita Castañe-.

UNA JUNTA EL LUNES

En el Tennis.

Anunciada está para el prójimo día once una reunión de la Directiva del aristocrático Club de las damas matanceras.

Quedará delineado en ella el programa de las grandes fiestas de San Juan, Patrono de esta barriada, y que van a celebrarse en aquellos dominios de Bellamar con brillantez y auge grandísimos.

Hay en proyecto una Verbena.

Con las clásicas hogueras a todo lo largo del litoral y con eventos deportivos en la mañana del domingo, festividad del Santo Bautista.

Yoya Herques, alma y líder hoy de aquella casa, con las señoras de Beato y de Cruz, tiene iniciativas que, después de esa junta, daré a conocer en estas «Matanceras».

MAS TEMPORADISTAS

Los esposos Barrientos-Faz.

Para los altos de la casa propiedad de la señora viuda de Flor, en General Betancourt esquina a Begoña, vienen la semana entrante, el Ingeniero Segundo Jefe de Obras Públicas, Sergio Barrientos, y su joven, bella y gentilísima esposa Hilda Faz.

Se completa así la habitabilidad del Caserío, pues era esta la única residencia que aún permanecía sin alquilar.

Desde hace muchos años esta Playa—mi home desde hace quince—no veíase en el favor y en la predilección que la presente temporada.

No hay una sola Quinta que no esté ya ocupada, y como excepción citaré a la de la familia Tamargo, que la abandonó hace una semana, yendo a ocupar su casa habanera en el fabourg de la Víbora.

Felicitámonos de la brillantez con que se presenta la season en Bellamar.

FLORA MORA

La eximia pianista.

Se hacen gestiones que culminarán en un éxito seguro, para que Matanzas pueda volver a aplaudir en «Sauto» a esa gloria del teclado, que se llama Flora Mora y que está considerada como una de las grandes intérpretes de los maestros del clasicismo.

El señor Medina, joven matancero muy bien querido en esta ciudad, me visitó ayer, dándome este avance, sobre momentos tan gratos futuros, del que me apresuro a hacerme eco en esta correspondencia.

Hablaré nuevamente de promesa tan halagüeña para los amantes de la buena música en la Yucayo.

GRAN VISITA

Que se espera mañana.

Leo en «El Republicano», y de ello me hago eco, aunque ninguna noticia oficial llega hasta mí, que tendremos en Matanzas, mañana domingo, a los Delegados designados por el Gobierno del Coronel Mendieta para informar sobre la Zona Franca en nuestro Puerto.

Agrega el colega en su información interesantísima, que para esperar a esos embajadores, se darán cita en «Sauto» todos los gremios obreros de la población y todas las entidades que hasta el momento han solicitado de los poderes públicos la gracia que ha de levantar el espíritu y la vida de esta lánguida ciudad, la más infortunada de todas las capitales cubanas, por lo que precisamente debiera ser su más grande dicha: su proximidad a la absorbedora urbe capitalina. De confirmarse la nueva a que me refiero, debe ese Comité de Propaganda de la Zona Franca hacer un llamamiento a toda la población, para que, en masa, sin rangos ni distingos, recojan el anhelo justísimo de los hijos de Matanzas.

LA ULTIMA NOTA

Con el último repique.

Llegó al fin el ansiado día que con tanto interés ha esperado la sociedad de Matanzas para aplaudir en el teatro Sauto a esas discípulas del Maestro Justo Ojanguren, que nos demostrarán esta noche, que más que alumnas son ya profesoras en el divino arte del bell canto.

A los atractivos infinitos que brinda ese concierto sumaré uno más, que ha de recibirse con tanta satisfacción como los ya enumerados.

Trátase de ese tango «Orquídeas a la luz de la luna», tan gustado y tan popular que es tema de la famosa película «Volando hacia Río Janeiro», música de Vincent Youmans, y al que ha puesto letra original, el joven matancero Huberto González Horta.

Un debutante en el campo de las letras, cuyas aficiones literarias no son para mí una sorpresa, porque desde hace tiempo observo y aquilato sus facilidades para el verso, su devoción a la pluma y sus ya bien destacadas cualidades como escritor.

Cantarán este tango las señoritas Yuya Horta y Nenita Casas.

En «Sauto» es la cita esta noche.

Asistiré a ese Concierto.

Manolo JARQUIN.

NOMBRADO SOCIO DE MERITO DEL CASINO ESPAÑOL EL SR. JOSE MARIA IBAÑEZ BURGES

En Junta General Extraordinaria celebrada el día 7 por los socios del «Casino Español de la Habana», fué nombrado por unanimidad socio de mérito de la decana de las sociedades españolas, el señor José María Ibáñez y Burges, miembro de la Junta Directiva y Presidente de la Comisión de la Playa, en mérito a la dinámica labor al frente de este último organismo y su constante dedicación a los intereses del Casino.

Es el señor Ibáñez miembro destacado de la Colonia Aragonesa de Cuba, habiendo sido algún tiempo Presidente de la Sociedad de Beneficencia de aquella región, donde también labora con significada eficiencia.

Al felicitar a nuestro buen amigo José María Ibañez por esta distinción, tenemos que hacerlo también a los miembros del Casino, que saben reconocer y premiar las buenas gestiones de los que militan en sus filas.

Ungüento Cadum
para las
Erupciones

Es sorprendente el ver con qué prontitud el Ungüento Cadum quita y cicatriza las erupciones de la piel. No importan cuáles sean los remedios que haya usado sin obtener beneficio, no tiene por qué desanimarse pues el Ungüento Cadum es distinto a todos los demás remedios. Hace cesar la picazón instantáneamente y empieza a cicatrizar con la primera aplicación. Las enfermedades más obstinadas de la piel, como los granos, úlceras, erupciones, lastimaduras, eczema, urticaria, cortaduras, quemaduras, almorranas de picazón, etc., se alivian prontamente con el Ungüento Cadum.

El boycot de los judios a los productos germanos disminuye las exportaciones de Alemania

Los judíos realizan una formidable campaña en todo el mundo, principalmente en los Estados Unidos, pero no han logrado hacer cambiar en nada la política del Gobierno hitlerista

BERLIN, junio 8.— La reacción mundial contra la política nazista de raza y religión hasta ahora no ha logrado ningún cambio de frente en el Partido Nacional Socialista o en el Gobierno Nazi, a pesar de que hace tiempo que ellos han confesado privadamente que su campaña fué un error.

Las exportaciones alemanas continúan en descenso, y la opinión alemana comienza a darse cuenta del efecto desastroso que tiene en el país, los boycots de mercancías alemanas que rápidamente aumentan en todas partes del mundo.

Como riposta a estos «boycots» que según Alemania fueron organizados por los judíos en los Estados Unidos, el Dr. S. von Mueller, alto funcionario del gobierno nazista, ha dado a la publicidad un artículo que han publicado los periódicos más importantes de Alemania.

Dice el Dr. Mueller que descubrió en muchas partes de los Estados Unidos, especialmente en Nueva York, un «terrorismo judío», que evita que los americanos compren lo que ellos quieren comprar. El elemento judío emplea «toda clase de terrorismo» para evitar que las grandes tiendas compren mercancías alemanas. El elemento judío interviene en la libertad economica de los Estados Unidos, y tiene absoluto control de su prensa por medio de las grandes agencias de anuncios que gastan todos los años $500,000.00, y también dominan el negocio de importación y distribución.

Este «terrorismo», de acuerdo con el Dr. Mueller, es dirigido por el millonario Samuel Uutermeyer, el que, «para satisfacer el sentido exagerado de su importancia» se ha aliado con el indigente proletariado «ya víctima de la propaganda comunista».

Desgraciadamente para su tesis, el Dr. Mueller encuentra que hay una gran cantidad de personas que no son judías y que respaldan el «boycott». Mueller explicó que esto se debe a los políticos de Nueva York que dan calor al movimiento para conquistarse la gran cantidad de votos judíos que hay en Nueva York.

Tanto los judíos conservadores, como casi todos los cristianos, opina el Dr. Mueller, repudian el «boycott», pero no estando organizados, no pueden actuar contra un «terrorismo inconstitucional» completamente organizado para luchar con toda clase de medios.

El nazismo, al parecer, no tiene intenciones algunas de cambiar de política. Hay rumores persistentes de que si la situación alemana empeora debido a los boycots de los judíos, los primeros que sufrirán las consecuencias serán los judíos. Estos rumores se le atribuyen a un discurso, en ese sentido, recientemente pronunciado por el Ministro de Propaganda, doctor Paul Joseph Goebbels. Pero estos rumores también encuentran apoyo en el testimonio de ocurrencias diarias.

Los escaparates de las tiendas de Woolworth han sido rotos a pedradas en distintas ciudades alemanas, como «represalia al boycott americano de mercancias alemanas».

Los periódicos alemanes recientemente vienen haciendo una gran campaña para que el publico no compre en los establecimientos de Woolworth. Esta acción es en defensa de anuncios del Woolworth que han aparecido en los periódicos de Nueva York, a este tenor:

«En los estantes de estas tiendas no hay ni un solo producto de Alemania».

LOS CATOLICOS DEL REICH BUSCAN COMPROMISO CON HITLER SOBRE LOS PLANES EDUCACIONALES

Una conferencia de obispos para buscar solución.— Invadidas las casas de los curas.

BERLIN, junio 8.— Los Obispos Católicos de Alemania se reunieron en el día de hoy en Fulga para celebrar una conferencia que puede ser decisiva en las relaciones entre el gobierno de Hitler y la Iglesia Católica Romana. El anunciado plan del gobierno de supervisar, en todos sus aspectos, la educación de la próxima generación ha provocado un conflicto agudo con las intenciones del catolicismo, que pretende mantener contacto con la juventud católica.

Las autoridades municipales en todo el territorio del Reich han prohibido las presentaciones públicas de las organizaciones de la Juventud Católica en uniforme o sin uniforme, y todos sus programas sociales y atléticos.

En Ulm la policía llegó al extremo de prohibir una reunión católica de jóvenes titulada «la noche familiar».

La jerarquía católica considera estas olas de prohibiciones como una ruptura deliberada del concordat firmado por el gobierno de Hitler y el Vaticano. El Vaticano ha negociado con los representantes del Reich, sin obtener satisfacciones. Está en manos ahora de los Obispos Católicos de Alemania llegar a un acuerdo que sea aceptable a Hitler, o buscar una manera que el reconozca el concordat.

La situación no la ha mejorado en nada la serie de ataques cometidos por hombres armados a las casas de los curas cotólicos en la vecindad de Julich en el Rhin. Aunque las autoridades alegan que esta es la obra de ladrones, es mucha la coincidencia que las únicas victimas, hasta ahora, hayan sido los miembros del modesto clero de ese distrito.

Pero al gobierno le interesa ahora llegar a un convenio satisfactorio con los católicos. La región del Saar está poblada en su mayoria por catolicos, y el plebiscito se aproxima rápidamente. El Secretario de Estado, Dauser, en un discurso que pronunció ayer en Munich le advirtió a los miembros locales de la Liga Saar, que no creyeran los rumores corrientes de que Hitler le ha prohibido a los jóvenes el servicio religioso. Más, él declaró que las organizaciones de la juventud católica tienen que confinarse estrictamente a sus actividades religiosas, y de ninguna manera se les permitiría a que vistieran sus uniformes.

EL DR. NICOLAS MURRAY BUTLER, RECTOR DE LA UNIVERSIDAD DE COLUMBIA, ATACA LA SOCIALIZACION DE LOS SERVICIOS PUBLICOS

5,000 graduados ayer de la Universidad de Columbia.— «No puede haber objecciones validas a que el gobierno realice todo lo que pueda realizar un gobierno para evitar que un ciudadano injustamente explote a sus semejantes, pero hay que tener cuidado que la cura no sea peor que la enfermedad». Butler.

NUEVA YORK, junio 8.— Ayer tarde se celebraron los ejercicios anuales de graduación en la Universidad de Culumbia. Cinco mil estudiantes recibieron diplomas. El rector de la Universidad, doctor Nicolás Murray Butler habló en contra de la demasiada expansión del Estado a costa del individuo.

«El pueblo americano, —comenzó el Dr. Butler— frecuentemente ha hecho evidente su aversión a pensar. Prefieren seguir a Rousseau, mejor que a Voltaire. Además, los métodos y las teorias prevalecentes en casi todos los centros docentes de esta nación han tenido la marcada tendencia de hacer sentir hacia el pensamiento, cierta infamiliaridad y disgusto y repugnancia».

Y en otra parte de su oración dijo:

«La noción corriente de que se puede jugar, placenteramente e ingénuamente, con teorías sociales, sin alterar el curso de las civilizaciones, no tiene fundamento».

Y más adelante:

«No puede haber objecciones validas a que el gobierno realice todo lo que puede realizar un gobierno para evitar que un ciudadano injustamente explote a sus semejantes, pero hay que tener cuidado que la cura no sea peor que la enfermedad. Esto significa que esas condiciones que hacen posible que el hombre y la mujer honrados puedan prestar su ayuda generosa al servicio público en el campo de la libertad, no deben de ser destrozadas porque se hayan descubierto unos cuantos hombres deshonestos. Lo que el gobierno pueda hacer, es casi seguro que la libertad lo haga mejor, y la razón es bien sencilla. En el campo de la libertad se llega a la realización de empresas por un proceso natural basado en idoneidad. En el campo del gobierno, tales realizaciones, demasiadas veces están basadas en la inoportunidad regulada por disposiciones políticas».

DON CELESTINO GOMEZ Y GOMEZ, HA FALLECIDO

Ayer recibimos la triste noticia del fallecimiento en esta Capital, del señor Celestino Gómez y Gómez, persona que disfrutaba de generales simpatías, por sus dotes de caballerosidad y sus bondades.

Su entierro se verificará esta tarde, a las cuatro, saliendo el cortejo fúnebre de la casa mortuoria, San Francisco de Asís número 5 (Loma de Chaple), en la Víbora.

Descanse en paz el estimado amigo y reciban sus hijos y demás familiares el testimonio de nuestra más sentida condolencia.

✝

E. P. D.

EL SEÑOR

Celestino Gómez y Gómez

QUE FALLECIO EL DIA 8 DE JUNIO DE 1934.

(Después de recibir los Stos. Sacramentos y la Bendición Papal)

Y dispuesto su entierro para hoy sábado a las 4 de la tarde, los que suscriben hijos, hermana, hermana política, hija política, nietos y demás familiares, suplican a usted se sirva acompañar su cadáver desde la casa mortuoria, San Francisco de Asís número 5 (Loma de Chaple) Víbora, al Cementerio de Colón favor que agradecerán eternamente.

Habana, 9 de junio de 1934.

Luis, Jesusa, Concepción, Carmen, Fernando, Manolo y María Gómez González; Mariana Gómez viuda de Arregui, (ausente); Sara González viuda de Estebanez, (ausente); Elvira Obregón viuda de Gómez; Luisa, Rafael y Pepe Portilla Gómez; Luisa Gómez Obregón; Severiano y Julián Linares Gómez; Ricardo Linares; Nemesio y Teodoro Esteban-nez; Dr. Luis Pompilio Romaguera; Dr. Félix Hernández; Rvdo. Padre Claudio Fuentes, C. P.

Busto desarrollado y reconstituído con las saludables y reconstituyentes:

PILDORAS ORIENTALES

Solicite gratis hoy el folleto descriptivo, se lo enviamos bajo sobre sin membrete. Diríjase a P. ORIENTALES. Apartado 1244.—Habana.

Un método eficaz para aliviar los

CALLOS

Una o dos gotas en el punto "susceptible" es suficiente para que el dolor desaparezca — unos pocos días después despelleje el callo.

Use "GETS-IT"

Es mejor porque es líquido

Acido Salicílico 14.%; Cloruro de Zinc 2.6%; Eter 7.2%; Alcohol 9.0%; Colodión Elástico c. s.

Pasajeros por la vía aérea

LLEGADOS DE MIAMI

A bordo del avión de la Pan American Airways, NC. 80V., que arribó ayer, a las 11 a. m., procedente de Miami, llegaron los pasajeros siguientes: Mayo Williams, Mae Welch, Manuel López, Frank L. King, Linda King, Frank L. King, Jr. y John L. King.

DE PANAMA PARA MIAMI

A bordo del avión regular de Panamá, vía Jamaica-Cienfuegos, NC. p. m., procedente de Panamá, lle-650-M., de la Pan American Airways, que arribó ayer, a las 2 y 36 garon los pasajeros siguientes: Robert Trillo, J. R. Anthony, Jr., William A. Blanckmon, Herbert Dobbs, John D. McGregor, Barón Fallis, los cuales venían en tránsito para Miami, continuando el viaje a las 3 p. m., que salió el avión para Miami, (menos el señor Robert Trillo, el cual venía para la Habana).

PARA MIAMI

A bordo del avión de la Pan American Airways, NC. 80-V., que salió ayer, a las 2 y 20 p. m., para Miami, embarcaron los pasajeros siguientes: William Murwin, James L. Brundage, Edward Hudak, Clement J. Drisch, Pauline Drisch, Ralph J. Cohn, María Teresa Herrera, Roberto Maxwell, Walter S. Ward, David H. Bryan, Robert F. Chidsey y James H. Mohnston.

PARA MEXICO

A bordo del avión regular de México, NC. 142-M., de la Pah American Airways, que salió ayer, a las 11 y 59 a. m., para Mérida, se embarcaron los señores siguientes: Howard J. Duff y Harold H. Staff.

PARA CAMAGUEY

A bordo del avión regular de la Compañía Cubana de Aviación, que salió del Aeropuerto de Rancho Boyeros, ayer, a las 7 y 30 a. m., se embarcaron para Camagüey, los siguientes pasajeros: Julio Vázquez y Clara Romero.

¡DELICIOSA!

después del ejercicio

¿Está Ud. acalorado, cansado y sediento?— Refrésquese con un espumante vaso de Canada Dry —una bebida que le mitigará la sed, le reanimará y le hará olvidar el cansancio. Los expertos la llaman: "el champagne de las ginger ales" y, en verdad, que burbujea y sabe como un buen vino añejo.

Se vende en los principales hoteles, restaurants y bares.

CANADA DRY

El Champagne de las Ginger Ales

ROBO DE PRENDAS

Sara Rodríguez Sánchez, vecina de Luz 71, participó a la policía, que de su domicilio le han robado prendas por valor de 100 pesos, sin que pueda saber quien sea el autor.

Crónica Habanera

ANA NUÑEZ TOLOSA

EN LA PARROQUIA DEL VEDADO

Una ceremonia nupcial muy lucida tuvo efecto ayer, a las seis de la tarde, en la Iglesia Parroquial del Vedado.

Fueron contrayentes la bellísima señorita Ana Núñez Tolosa y el doctor José Hermida Rubio, ambos estimadísimos en nuestra sociedad.

Los felices desposados fueron apadrinados por la señora Vitalia Tolosa viuda de Núñez, madre de la novia y por el señor Adolfo López Ferrer, en representación del padre del novio.

Los testigos.

Por ella suscribieron el pliego matrimonial, los doctores Pedro López Dorticós, Subsecretario de Justicia, Juan F. Lage y José Antonio Rodríguez Dod, el ingeniero Manuel R. Pérez y el señor Santiago Soto Entrialgo.

Por él lo hicieron, los doctores José F. Tarafa, Gustavo Herrero, Juan Pujol, Ricardo Núñez Portuondo y Esteban de Varona.

Ante el doctor García Navas tuvo efecto la boda civil.

Fueron testigos, por ella, el doctor Alberto G. de Mendoza y los señores José Van der Gutch, Antonio Jiménez Armengol y Joaquín Reyes y por él, los doctores Pablo F. Lavín, Fiscal del Tribunal Supremo, Ernesto Puget y Pedro Fonseca y el señor Juan A. Capestany.

LA FIESTA DEL TENNIS

Un gran acontecimiento social promete resultar la fiesta de esta noche en el Vedado Tennis Club.

Fiesta grande, de simpáticos alicientes, que ha organizado la Directiva que preside el entusiasta joven Angel Aixalá, para conmemorar el trigésimo segundo aniversario del Club.

Habrá baile desde hora temprana, con la orquesta «Siboney».

La comida se servirá a las diez de la noche, costando el cubierto un peso por persona.

Para la misma se han organizado parties numerosísimos, en los que tendrá su representación el gran mundo habanero.

Precioso será el decorado de los salones y de la bella terraza. Plantas y flores, en la más artística combinación serán distribuídas aquí y allá, con el fin de dar mayor belleza a la fiesta.

La insignia del Vedado Tennis Club aparecerá en lugar visible del Club, tejida toda en flores naturales.

Será una grandiosa fiesta la de esta noche, que dará como siempre tema brillante a nuestra crónica.

EL ALMUERZO A ABELA

El sincero y afectuoso homenaje de despedida tributado ayer a nuestro querido compañero Eduardo Abela, en el roof garden del Hotel Bristol, fué un alto exponente del gran aprecio y estimación en que lo tienen todos sus amigos de la prensa, así como de la sociedad habanera y de la gloriosa institución abecedaria a que pertenece. En las filas de esta organización sirvió a la causa de Cuba durante el Machadato, además de su incomensurable aporte en las páginas de este periódico, donde aparecían a diario las sutilísimas caricaturas del Bobo, manteniendo hábilmente la protesta frente al régimen tiránico.

Sobre este extremo se extendió en consideraciones el doctor Pedro López Dorticós, Subsecretario de Justicia, que fué el primero de los comensales que hizo el elogio del festejado, expresando con elocuencia lo que era el sentir de todos.

Le siguió en el uso de la palabra el doctor Fernando Sirgo, cuyo talento oratorio es bien conocido. Habló en nombre de «Denuncia», la cívica publicación abecedaria que dirige, y que debe a la colaboración de Abela algunas de sus más brillantes páginas durante la tiranía.

El señor Evelio Borrego, hijo de San Antonio de los Baños, donde también nació el ilustre caricaturista, le dirigió un saludo con breves palabras en nombre de su pueblo natal.

El simpático almuerzo, que se desenvolvió dentro de la más alegre cordialidad, donde no faltaron las bromas de buena ley, fué amenizado por la Orquesta femenina «Topacio», dirigida por la señorita Raquel Pérez Alderete.

Estas jóvenes deleitaron a los concurrentes con la más exquisita e inspirada música cubana y los últimos éxitos norteamericanos, recibiendo una calurosa ovación al final de cada pieza.

El menú fué excelente, mereciendo los elogios de todos los comensales.

Al fondo de la mesa presidencial, entre dos banderas cubanas unidas por la enseña del ABC, se destacaba un dibujo del Bobo, de tamaño casi natural, en el acto de contemplar la extinción de un cabo de vela consumido por la llama; la célebre vela que al fin encendió el simbólico personaje.

Un grupo de distinguidas damas abecedarias, presididas por las señoras Luisa Fernández de Martínez Sáenz, María Caballero de Ichaso y Hortensia Muñiz de Menéndez, visitaron el roof del Hotel Bristol momentos antes del almuerzo para saludar al homenajeado en nombre del elemento femenino del ABC.

La lista de los asistentes aparece en otro lugar del DIARIO.

LA CRUZ DE MAYO

Lucidísima promete resultar la verbena que con el título de «La Cruz de Mayo», ofrece esta noche en el roof del Hotel Plaza, el Centro Andaluz.

De año en año ha venido celebrando el Centro Andaluz esta tradicional verbena, la que en todos momentos ha constituído un éxito señaladísimo.

Entre los innumerables preparativos que ha venido haciendo la Directiva del Centro Andaluz, figura el adorno del salón, que remedará un bellísimo y pintoresco rincón de Sevilla.

Habrá muchos alicientes y baile hasta la madrugada.

El Comité Gestor «Pro Arte Taurino» está cooperando con el Centro Andaluz en la mayor brillantez del acto, habiendo recibido la oferta de Eugenia Zúffoli, la notable actriz, quien, entre otros poemas, recitará con su gracia exquisita, la famosa poesía de Machado, titulada «La fiesta nacional».

PETICION DE MANO

Ha sido pedida en matrimonio la bella señorita Margarita Pereda y Montiel, para el joven Nemesio Senande y Perdomo, alto empleado de la Compañía Cervecera «La Tropical».

La petición la llevó a cabo el doctor Antonio Fernández y Pérez Alejo, ante los padres de la novia, los esposos Lucio González Gutiérrez y Adela Montiel.

Felicitamos a los prometidos.

JUNIO 13 ---------- San Antonio

"LA CASA PEREZ"

CAMISERIA ESPECIAL PARA REGALOS

NEPTUNO 79

NUEVO!

Un Radio Excepcional de *Onda Corta y Larga* a un Precio Extraordinario

KADETTE

$65.00

EL tipo de Radio esperado por todos. Un Receptor de bajo precio con cualidades de sensibilidad (alcance) tan extraordinarias que pocos Radios de mucho mayor costo lo igualan, especialmente en la recepción de Estaciones de Europa.

El Gabinete es un bello ejemplo de ebanistería. Hecho de bellas maderas en armónica selección y con un perfecto acabado.

KADETTE

O'Reilly 61, Habana GIRALT Tels. M-9944, M-9945

NACIMIENTO

Los jóvenes esposos Cristóbal Victorero y Blanca Cintas experimentan una gran alegría, por el nacimiento de su primer hijo; un lindo niño venido al mundo con la mayor felicidad.

Congratulamos a los felices padres.

SOCIEDAD DE LEGISLACION COMPARADA

El doctor Alberto Blanco, eminente profesor de Derecho Civil de la Universidad de la Habana y miembro del Consejo de Estado, disertará el jueves próximo día 14, a las cinco y media de la tarde en el local de la Academia de Derecho Civil de la Sociedad de Legislación Comparada.

El tema escogido por el doctor Blanco es de palpitante actualidad: «Algo sobre la no-retroactividad».

BODA NOTARIAL

En la tarde de ayer, en la notaría del doctor Alfredo Castellanos Mena, contrajeron matrimonio la gentil señorita Blanca Luisa Robledo y Hernández y el joven Celestino Francisco Blanco y Monzón.

Firmaron el acta como testigos los señores Ricardo Menéndez, Vicente Castelló y Adolfo Angel Gavilán por la novia, y por el novio, el doctor Anselmo Figueroa y el señor Francisco Piñero.

CASINO ESPAÑOL

Mañana domingo, día 10 será de gran animación desde hora temprana en los extensos dominios del Casino Español de la Habana, en la Playa de Marianao.

Una magnífica fiesta prepara el Comité de la Playa que preside el señor José María Ibáñez, con distintas competencias deportivas intersocios, que se celebrarán durante la mañana.

A la una será servido el almuerzo, para el que se ha preparado un excelente menú.

Y a las cinco y media de la tarde, el té bailable, amenizado por la Orquesta de los Hermanos Castro, que se prolongará hasta las nueve de la noche.

EN EL CARMEN

Esta noche, a las nueve y media, contraerán matrimonio en la Iglesia Parroquial de Nuestra Señora del Carmen, la graciosa y gentil señorita Carmita Herrera y Lenzano y el teniente del Ejército Antonio Suárez y de los Reyes.

Dicha ceremonia será apadrinada por el padre de la novia, señor Melchor Herrera y Gastón y por la madre del novio señora Evelia de los Reyes de Suárez.

En la misma oficiará Monseñor Pedro González Estrada, Arzobispo de Attalia.

LA BODA GODINEZ-BURMEISTER

Para las nueve y media de la noche de hoy, en la Iglesia de San Juan de Letrán, está señalada la boda de la encantadora señorita Godínez Valor con el joven Gustavo Burmeister Aguirre.

Ceremonia elegante para la cual lucirá el hermoso templo de los RR PP Dominicos, un adorno floral lindísimo que ha sido encargado a «El Clavel», el jardín tan renombrado de los Hermanos Armand.

También harán los exquisitos floristas el ramo nupcial para la señorita Godínez.

Esta boda, por las relaciones de los contrayentes, resultará muy lucida.

La señorita Godínez, fué despedida en días pasados por sus amigas, con un almuerzo que tuvo efecto en la residencia de la señorita Josefina Arellano y Longa.

Al mismo concurrieron las señoritas María Teresa y María Antonia Mendoza, Charito Ortiz, Margarita Azcárate, Hortensia de Cárdenas, Angela Hortensia Silva, Magnolia y Olga Torralbas, Ameriquita y Nice Soto, Lily Demestre, Mercy Gastón, Fina Fernández Morell, Milly Mendoza, Terina Meléndez y Esther Godínez Valor.

También para despedir al joven Burmeister, se celebró anteanoche en el restaurant «Swiss Home», una comida que fué organizada por el doctor Manolo de J. Saínz.

Con el anfitrión tomaron asiento en la mesa, un grupo de compañeros, entre los que se encontraban Patricio Solís, Otto Veith, Ñico Frenández de Castro, Julio Trujillo, Pepe Prieto, Luís Gottardi, Isaías Quintana, Mario Fernández, Joe Kates, Fernando de Zayas y Ernesto Martín.

VIAJEROS DISTINGUIDOS

A bordo del «Pennsylvania» embarcó ayer para los Estados Unidos, la respetable dama Mercedes Touzet viuda de Crusellas, en unión de sus hijos, el distinguido matrimonio Luís M. Santeiro y Mercedes Crusellas.

En el mismo vapor salió el conocido hacendado Bernabé Sánchez Batista, y su esposa Anais Culmell, dama que goza de gran estimación en la sociedad habanera.

Eran también pasajeros del «Pennsylvania», el doctor Juan Manuel Macías, Magistrado de la Audiencia y señora Emelina Betancourt; los reputados radiólogos doctores Pedro Fariñas y Moisés Chediak y el señor Federico Fernández Casas, caballero muy estimado en nuestros círculos sociales.

De regreso de una grata estancia en la bella playa de Miami, se encuentran de nuevo entre nosotros dos simpáticos matrimonios: Antonio Tarafa y Alicia Mendoza y Jorge Berthart y Nená Ferrer.

También han regresado en los últimos días, el señor Manuel Santeiro, del alto comercio de la capital, y su interesante esposa Nena Rodríguez.

Vino con ellos su encantadora hija, Estelita Santeiro, señorita muy celebrada en los salones habaneros.

DE DIAS

Celebra en la fecha de su santo, el doctor Ricardo Oteiza y Setien, joven letrado matriculado en el Colegio de Abogados.

Es hoy también el santo del doctor Ricardo Santana Rivero, cirujano dentista.

Son asimismo los días de la bella señorita Onelia Nieves Casas.

Reciban nuestra felicitación.

(Continúa en la página SIETE)

LA ZARZUELA

Especialidad en encajes de todos colores, de hilo muy fino a 5 y 10 cts. vara. Bretón color ocre a 15 y 20. Mecánicos a 6 y 23 vara.

Neptuno y Campanario.

HORA del DETALLISTA

NOTICIARIO AEREO-COMERCIAL Y DE INFORMACION GENERAL

ESTACION C M W. «LA VOZ DE LAS ANTILLAS

Transmisiones diarias de 1 a 2 p.m. (excepto los domingos)

Tópicos Mercantiles. Bolsa. Mercado de Valores. Cotizaciones del día. Artículos de Fondo. (Actualidad Palpitante). Comentarios en serio y en broma. Humorismo. Información General. Una Hora interesante, dada en forma amena y entretenida. Esta es la

HORA DEL DETALLISTA

Un principio de defensa para los intereses de la clase. Las últimas noticias, mientras reposa usted el almuerzo le serán llevadas al hogar por la

HORA DEL DETALLISTA

Para una mayor compenetración entre el mayorista y el minorista. Escuche todos los días, de 1 a 2 p.m.

HORA DEL DETALLISTA

CONSERVE ESTE ANUNCIO

C M W

Todo suscriptor del DIARIO DE LA MARINA que presente 30 de estos anuncios de la «HORA DEL DETALLISTA» en sus oficinas de Chacón No. 25, tendrá derecho a un descuento especialísimo de 15% sobre el valor de cualquier tipo de Radio VICTOR «RCA».

HORA DEL DETALLISTA

Estado del Tiempo

La perturbación del Suroeste de nuevo se ha concentrado en el Golfo de Honduras y tiene hoy su centro a unas cien millas casi al Este de Payo Obispo, con más intensidad, siendo su movimiento muy incierto probablemente al Noroeste. Hay altas presiones con buen tiempo en la mitad oriental de los Estados Unidos y en el Atlántico al Oeste de las Bermudas.

Pronóstico para hoy sábado: Tiempo variable. Vientos flojos a moderados del NE. al Sudeste, llegando a brisote en la porción occidental. Turbonadas más probables en la mitad occidental.—**Ob. Nacional.**

M.E.C.D. 2016

Escenario y Pantalla

NOTAS

NACIONAL: UNA GRAN MATINEE DE UNA A CINCO

Un día de grandes programas hoy en el teatro Nacional, con motivo de ser el primer día festivo de los tres que ha decretado el Gobierno, como festejos por la derogación de la Enmienda Platt.

Empieza el Nacional sus programas con selecta matinée de 1 a 5 de la tarde, exhibiéndose en ella, las admirables películas «DIANA», portentosa creación de Ann Harding, Nila Asther y Robert Young estrenada el jueves próximo pasado, «Volando hacia Río Janeiro,» con su inimitable cuadro baile de la Carioca, las caricaturas animadas en colores «Leyendas de Pascuas», la comedia por Zazu Pitts «Zapatero a tus zapatos» y el noticiario de la semana, muy interesante. Este programa es independiente y los precios son a base de 40 centavos para los mayores y 20 para los niños.

Después siguen los programas de costumbre con la exhibición de la comedia las caricaturas animadas, noticiario y la super-joya «Divina» la cual corresponde a los turnos preferentes de 5 y 30 y 9 y 30. Los precios 40 centavos entrando antes de las 6 y 30 y 50 centavos después. Los niños siempre 20 centavos.

Mañana domingo hay matinée de 1 a 5 con variado programa.

Se acerca la fecha para la celebración de la función extraordinaria homenaje a la Carioca. Se prepara un programa magno, con grandes atractivos escénicos, tomando parte en él, valiosos elementos artísticos de la Habana, unidos en cuadros alusivos al popularísimo baile de La Carioca.

EXITO DE «DESLICES» CON NORMA SHEARER EN EL ENCANTO

Por ser día Festivo, se ofrece hoy, comenzando a la una en punto, una estupenda matinée con Noticiario, la Variedad en colores «A Dormir se ha Dicho», la interesantísima producción «Sombras del Presidio», con Mary Briand y Bruce Cabot y la maravillosa producción de NORMA SHEARER «DESLICES», en la que también toman parte ROBERT MONTGOMERY y HERBERT MARSHALL. Esta matinée sólo cuesta 40 centavos mayores y 20 los niños.

En turnos elegantes de tarde y noche se repite «DESLICES», exhibiéndose a las 7 y 30 «SOMBRAS DE PRESIDIO».

Mañana por la mañana, matinée infantil a las 10 y 15 con cinco cartones del Ratón Mikito y comedias graciosísimas, costando esta tanda solo 20 centavos mayores y menores.

Debido a que el lunes se celebra el acontecimiento de la Derogación de la Enmienda Platt se ha pospuesto para el martes el comienzo de la gran semana festival, con el magno programa, donde figura el estreno de la comedia musical «ASI ME GUSTA», donde entre escenas de bailes encantadores se presenta la «Glorificación al Nudismo», el debut del tenor mexicano RICARDO LARA, la Orquesta de los Hnos. Castro, bellos tangos por NOVO Y NAFFIA y la pareja de bailes «LOS UBAL», que presentarán «LA CARIOCA», el baile que tanto furor ha hecho.

Pronto «HOOPLA» con CLARA BOW.

UN MAGNIFICO PROGRAMA OFRECE HOY EL CAMPOAMOR

Un estupendo programa, comenzando desde la 1, se ha preparado para el día de hoy, con Noticiario, graciosísima comedia, cartón animado, el episodio de la sensacional serie «La Clave Secreta», el estreno en Cuba de la producción Warner «La droga infernal» con Charles Farrell, Ricardo Cortéz, Bette Davis y Glenda Farrell y la graciosísima producción que tanto éxito alcanzó en su estreno en el Encanto, «¡Qué semana!», en la que actúan casi todos los artistas de «Bataclán», entre elols Joan Blondell, Dick Poweell, Guy Kibee, Mary Astor, Frank McHugh, Patricia Ellis, Adolphe Menjou y otros.

La comedia más graciosa, la que encierra más situaciones de malicia y más tentaciones de imitar al que vive en esas aventuras, es «¡Qué semana!», pudiendo garantizarse que el púbico está materialmente «muerto de risa», durante 70 minutos.

Las funciones son contínuas y a los precios de 30 centavos la luneta, 15 los niños y 10 la tertulia, durante todo el día y la noche. Mañana el mismo program ade hoy.

El lunes por ser las fiestas de la derogación de la Enmienda Platt, las funciones serán gratis para el público desde las 3 y 30 y se exhibirán las interesantes películas «El Pecado de Madelon Claudetet y «Lejos de Broadway».

El martes, la deliciosa opereta con muchas escenas en colores «El Gato y el Violín» por Jeannette MacDonald y Ramón Novarro, exhibiéndose también a petición de muchas familias, una copia nueva de «Alma libre» por Norma Shearer, Clark Gable y Lionel Barrymore.

DOS FUNCIONES CON LA ZUFFOLI EN EL PRINCIPAL

Los llenos se suceden en el «Principal de la Comedia». Cada noche se agotan las localidades. De ahí que la empresa, accediendo a reiteradas peticiones, haya determinado prorrogar la temporada algunos días más. No será, pues, la última función la de mañana domingo. Por lo menos actuarán en el coliseo de la calle de Animas hasta el jueves, la gran Eugenia Zúffoli y sus artistas.

Hoy habrá dos funciones. A las 5 de la tarde subirá a escena el hermoso espectáculo en 9 cuadros, un prólogo y un epílogo de Simón Gavriron, adaptado a la escena española por el ilustre Azorín, «Maya», la obra de más grande éxito de las varias estrenadas por la Zúffoli.

Por la noche, a las 9 y 30, segunda representación de la comedia italiana de Aldo Benedetti «La rendición de Titi» que estrenó anoche la Zúffoli en la fiesta de su beneficio y que encantó al auditorio. Es una comedia exquisita, de fina psicología, con un argumento originalísimo.

Mañana domingo, 3 funciones. A las 3 de la tarde y a las 9 y 30 de la noche «La rendición de Titi». A las 5 la octava representación de «Maya».

Regirán para todas estas funciones los precios de costumbre, o sea, 80 centavos la luneta y 50 la butaca.

El lunes, función popular. Es decir, una gran obra a precios extremadamente módicos. Se pondrá en escena, por última vez «El beso mortal», el tremendo drama que pone de manifiesto la necesidad que tienen los padres de evitar que sus hijas sean víctimas de terribles enfermedades por culpa d ela insconciencia o la maldad.

TANDA ELEGANTE ESTA TARDE EN EL MARTI

Esta tarde, a las 5 y 15, habrá tanda elegante en el «Martí», que se cubre con «Los vecinos del Norte», revista de gran actualidad que se debe a Pepín Rodríguez, con música del maestro Rodrigo Prats y que interpretan todos los artistas del elenco del Martí.

El programa de la función de la tarde se completa con un gran acto de variedades en el que tomarán parte Irene Agramonte, soprano de bellísima voz; Gustavo Sánchez Galarraga, nuestro inspiradísimo bardo; el trío «Matamoros», que dará a conocer nuevos números de su repertorio; Pedrito Fernández y José Antonio Quintana.

Por la noche, a las 8 y 45, se repite «Los vecinos del Norte», a las 10 y 30, se reprisa la obra de gran éxito titulada «El clarín», cuyo libro se debe a Agustín Rodríguez y Pepito Sánchez Arcilla y para la que compuso su mejor música el maestro Gonzalo Roig.

Tanto para la función de la tarde como pasa las de la noche regirán los precios de costumbre, a base de 30 centavos luneta.

Mañana, función de tarde y de noche y el lunes por ser fiesta Nacional, habrá matinée a las 3.

El próximo martes tendrá efecto el beneficio de Consuelo Novoa, primer actriz de carácter del Martí, llevándose a escena los estrenos de «La caringa y la carioca», de Julito Díaz y el de «La supresión de la Enmienda», de Carlos Robreño y ambas con música de Rodrigo Prats.

Ya están a la venta las localidades para el beneficio de Consuelo Novoa y pueden obtenerse en la contaduría del Teatro o reservarse por el teléfono A-1851.

BUEN EXITO DE «MISS PETARDO 1934» EN EL PAYRET

Acebal y del Campo, directores de la compañía que ahora actúa en «Payret», anuncian para hoy un magnífico programa, tanto para la matinée, que dará comienzo a las 3 como para las funciones de la noche.

En la función de la tarde subirán a escena «El furor de la carioca», original de Más y López, con música de Riverón, que ha sido recibida con vivas muestras de agrado por parte de los asíduos y «Miss petardo 1934», estrenada anoche con éxito magnífico y cuyo libro se debe a Sergio Acebal, actor y autores de prestigios bien ganados.

Por la noche, en primera tanda, a las 9, «B. V. D. Radical», también de Mas y López y en la tanda de las 10 y 30 se repite «Miss Petardo 1934».

Tanto para la función de la tarde, como para la de la noche, regirán los precios establecridos, a base de 30 centavos la luneta.

Mañana, domingo, matinée a las 3 y función nocturna y para pronto, estreno de «La silla presidencial».

HOY ENCANTO HOY
UNICO EN CUBA CON REFRIGERACION
GRANDIOSA MATINEE de 1 a 5½
Noticiario - La comedia en colores "A DORMIR se ha DICHO"
El poderoso drama COLUMBIA
SOMBRAS del PRESIDIO
Mary BRYAN y Bruce CABOT
Norma SHEARER
ROBT MONTGOMERY
en "DESLICES"
CUANDO UNA MUJER AMA
-RIPTIDE-
A Metro-Goldwyn-Mayer Picture
5½ y 9½ "DESLICES" | 7½ "SOMBRAS del PRESIDIO"

CARTEL DEL DIA

POR LOS TEATROS:

FRINCIPAL DE LA COMEDIA: A-6737. — Ca. de Comedia de Eugenia Zúffoli. A las 5 y 30: «Maya». A las 9 y 30: «La rendición de Titi».

MARTI: A-1851.— Ca. de Zarzuela de Agustín Rodríguezz. A las 5 y 30: «Los vecinos del Norte» y Mosaicos. A las 8 y 45: «Los vecinos del Norte». A las 10 y 30: «El clarín».

PAYRET: A-7157.—Ca. de Zarzuela Cubana de Acebal-del Campo. A las 3: «El furor de la carioca» y «Miss Petardo 1934». A las 8 y 45: «B.V.D. Radical». A las 10 y 30: «Miss Petardo 1934».

ALHAMBRA: «El 4 de Septiembre, Volando sobre el Río Grifa y La Gran Parada, matinée, y noche.

POR LOS CINES:

CAMPOAMOR: A-7054.—Desde la 1 p.m.: «La droga infernal» con Charles Farrell y Bette Davis, «Qué semana», Comedia, Episodio y Revista.

ENCANTO: A-4433.—A la 1, matinée con «Sombras del presidio», «Deslices», Comedias y Revistas. Tandas elegantes: «Deslices» con Norma Shearer y Robert Montgomery, Comedia y Revista.

NACIONAL: A-3730.—Matinée a la 1 con: «Divina», «Volando hacia Río Janeiro», Comedia y Revista. Tandas elegantes: «Divina» con Ann Harding, Comedia y Revista.

FAUSTO:—«El paluchero» y «La patrulla perdida.

NEPTUNO:—«Volando hacia Río Janeiro» y «Tres mujeres».

TRIANON:—«Mculin Rouge» y «Dinero sangriento».

REGINA:—«Mis labios engañan» y «Amarga felicidad».

RIVIERA:—«Tres mujeres» y «El desquite».

RIALTO:—«Mis labios engañan» y «Amarga felicidad».

PRADO:—«Moulin Rouge» y «Las aventuras del Rey Alberto».

VIVES:—«La bailarina» y «Letty Lyton».

LARA:—«Las cuatro hermanitas» y «Diplomaniáticos».

MODERNO:—«Eskimo», «El solitario» y «El villano».

UNIVERSAL:—«Sinfonía del amor» y «Paren la prensa».

OLIMPIC:—«Escándalos romanos» y «Broadway al desnudo».

LIRA:—«El diablo se enamora» y «La mujer paga».

CUBA:—«Paddy por equivocación» y «El intrépido».

WILSON:—«Almas encontradas» y «El noveno huésped».

INGLATERRA:— «Almas encontradas y «El noveno huésped».

TOSCA:—«Amor en Holyywood».

MODELO: Matinée, tanda y noche, revista, comedia y la producción «Eskimo».

Reformado el procesamiento de un ladrón

Un frustrado ladrón detenido después de una persecución a tiros. Siguen cortando cables

El Juez de Instrucción de la Sección Segunda, ha requerido a la Compañía de Fianzas «Excelsior», a fin de que presente a la mayor brevedad al procesado Juan Montay García, el cual se encuentra acusado de un delito de hurto.

Dicho individuo fué procesado con fianza de dos mil pesos, la que prestó dicha Compañía, logrando de esta manera evadir la acción de la justicia el Montay.

En vista de la rebeldía del acusado, el Juzgado ha ordenado a su vez el incautamiento de la referida fianza, al mismo tiempo que reforma el auto, excluyendo de fianza al procesado.

CAZADO A TIROS UN LADRON

Varios policías y miembros del Ejército, tuvieron ayer necesidad de hacer varios disparos al aire, por los alrededores de la Plaza de las Ursulinas, con el propósito de lograr la detención de Francisco Pérez Alzuaga, sin domicilio conocido, el cual trató de cometer un hurto en la vidriera de billetes existente en Monte 5. sin que lo consiguiera por haber sido sorprendido.

El detenido ingresó en el Vivac.

CORTARON EL TENDIDO TELEFONICO

Los cables del tendido telefónico que cruzaban por las calles de Aguila, Barcelona, Amistad y Barcelona y Galiado y Barcelona, fueron, en la mañana de ayer, cortados por individuos hasta ahora desconocidos.

Muy próximo a esos lugares se encuentra instalada la Compañía de Teléfonos, la cual está debidamente custodiada por miembros del Ejército, sin que nadie se percatara del hecho.

PAQUETES SOSPECHOSOS

En las casas Concordia número 98, domicilio del doctor Federico Laredo Brú, y en Escobar y Zanja, la Policía de la Quinta Estación procedió a la ocupación de dos paquetes sospechosos.

El Jefe de Explosivos los examinó, comprobando que contenían basuras.

VIBORENAS

LA GRAN VERBENA DE HOY

Todo está preparado para la gran verbena que el Club Atlético de Cuba celebrará hoy, y es esta fiesta el principal tema, apreciándose el gran entusiasmo que existe, principalmente entre las figulinas, cuyo valioso concurso será augurio de su brillante éxito.

ANARANJADO

El kiosco anaranjado tendrá a su frente a tres jóvenes y bellas damas. Amparito Robau de Nicolás, María Cabrera de Rodríguez y Nenita Sánchez de Hernández Roger.

Y despacharán los «bocaditos» y otras sabrosas golosinas criollas las gentiles figulinas Higinita Díaz, María Antonia Puig, Margot Fuminaya, Julita de la Osa, Madelina Cañas, Margot Ancename, María Teresa Cabeza, Silvia Quincosa, Gracia Fraga, Altica Hernández Roger, Hilda Bringas, Graciella Fernández, todas con los colores del glorioso anaranjado, desde la época del Presidente Panchito Díaz, triunfador desde entonces.

En el kiosco criollo estarán: Aida Raola, Adelfa Caballero, Ada Caballero, Lilia Estrada Mora, Emma Estrada Mora, Silvia Fraginals, Dulce María Garganta, Georgina Rossete, Nena Prieto, Aida Parúas, María Parúas, Cuca Gutiérrez, Evelia Díaz.

Tamalitos, café, etc., etc., serán por ellas despachados, y según me comunica Aida Raola, «revolucionariamente» cobrarán por anticipado sus despachos, que tendrán la valiosa sugestión de sus sonrisas, pero «estaremos serias si no vemos la harina»..

Ya lo saben los muchachos...

Habrá otros kioscos, el de la Alegría, en el que sólo se servirán los «aperitivos» que pueden originarla.

Y en otro se podrán adquirir los refrescos que servirá una conocida casa.

Yo auguro el más brillante éxito a esta verbena, pues cuenta con las simpatías de las figulinas bivoreñas, y esto es mucho para triunfar.

CLUB SAN CARLOS

Pues resulta que son supersticiosos los «carlistas», y anticipan su recibo para el día 12, porque el 13 les recuerda que a varios de la Directiva les dió la escarlatina a los trece años.

Pepito González me trajo la noticia, y me repitió, muy serio, que desde Oscar hasta el conserje habían sentido pánico con el 13...

Ya lo saben las fanáticas «carlistas», el recibo será el día doce, ¡martes!...

NENITA ANDREANO

La gentil trigueñita se ha trasladado a Candelaria, para al lado de unos parientes cercanos, entre ellos nuestro estimado amigo el Sr. José Manuel de la Nuez, Jefe Local de Comunicaciones, y la familia Menéndez-Ramos, a pasar una temporada, que mucho le sentará, pues disfrutará de unas agradables vacaciones.

Aseguro a Nenita que un día he de sorprenderla con mi visita, junto con el autor de sus días, mi cumplido amigo el Sr. Teodoro Andreano, y hasta muy pronto, le dedico mi saludo de despedida

EN NUESTRA PARROQUIA

La Asociación del Apostolado de la Parroquia de Jesús del Monte, establecida en el año 1882, ha celebrado ya sus Bodas de Oro, y próximamente celebrará solemnes fiestas.

Muy apreciable ha sido la labor de su Directiva en tantos años, la del inolvidable Padre Menéndez, y en la actualidad la del Padre José Rodríguez Pérez, que en los cuatro años que lleva al frente de nuestra Parroquia ha ha reformado tan notablemente.

La Asociación no sólo atiende al culto del Sagrado Corazón de Jesús, Nuestra Señora y Santa Marta; también atiende y socorre humanitariamente a numerosos desvalidos, ocupándose de la educación de muchos niños pobres de nuestra barriada.

Hoy viernes, a las ocho de la mañana, esta Asociación celebra solemne misa cantada, con sermón a cargo del Párroco José Rodríguez Pérez, que es su Director.

Se repartirá la Novena del Sagrado Corazón de Jesús, donada por la Asociada de Honor, mi distinguida amiga la Sra. María Jaén de Zayas, viuda del inolvidable Dr. Don Alfredo Zayas.

Antes, a las siete, habrá misa rezada con responso, por el eterno descanso del alma del Rvdo. Padre Manuel Menéndez, en el cuarto aniverrio de su muerte.

NUEVA RESIDENCIA

Los distinguidos esposos señora Esperanza Vidal y el Comandante Mariano Robau con sus bellas hijas Zoila, Estrella y Betty Robau, han trasladado su residencia a la Avenida de Acosta No. 20, casi esquina a Segunda.

En ella se ofrecen a sus amistades, y al agradecerles su cariñoso ofrecimiento les deseo que en su nuevo hogar disfruten de prosperidades sin cuento.

CHISMECITOS

Las figulinas se figuran que yo puedo «fabricar» los «chismecitos» a su gusto, y las más razonables saben que esto no puede ser así.

Yo sé, no ignoro, muchas persecuciones amorosas», pero no debo pretenderse que me refiera a ellas, puescuando menos no sería discreto... aunque ya casi toda la Víbora las conoce.

Por ejemplo, una simpatiquísima Directora de Orquesta Femenina, que en estos días celebra su santo, será pedida en matrimonio.

Yo espero esa fecha, y entonces le dedicaré mi más cariñosa felicitación.

Y ya sabe María Antonia que lo haré preferentemente...

Urbano del CASTILLO.

Guanabacoa al Día

LA BODA DE ESTA NOCHE

La elegante y bella iglesia de los Rvdos. PP. Escolapios, abrirá esta noche sus vetustas puertas para celebrar en su altar mayor la boda de la distinguida señorita Edelmira Hidalgo y el estimado joven Alfonso Entralgo y Morales.

Oficiará en la católica ceremonia, bendiciendo dicha unión, el joven sacerdote cubano, perteneciente a la prestigiosa comunidad escolapia, reverendo P. Antonio Entralgo, primo hermano del novio, que por primera vez actuará en acto de esa índole.

Dadas las muchas amistades con que cuentan ambos desposados, las naves del amplio templo de las Escuelas Pías resultarán insuficientes para tan nutrida como selecta concurrencia que asistirá a la simpática boda de hoy.

Muchos años llenos de dichas y felicidades les deseamos a Edelmira y Alfonso.

RESTABLECIDO

Se encuentra restablecido de la afección gripal que hubo de atacarle últimamente, el estimado señor Celestino Tomé y Ortiz, propietario del acreditado establecimiento comercial «La Flor de Cuba» y amigo nuestro muy apreciado.

Mucho nos place poder consignar esta grata noticia, que será recibida con agrado por sus múltiples amistades.

DR. OSCAR M. BLANCO

Felicitamos calurosamente al distinguido y caballeroso doctor Oscar Blanco y Arenas, por la nueva prueba de afecto y confianza que el «Consejo «San José de Calasanz» número 2750 de la Orden de los Caballeros de Colón le ha demostrado, reeligiéndolo Gran Caballero para un nuevo período.

Estamos seguros que el doctor Blanco y Arenas seguirá con entusiasmo y amor, laborando intensamente por el engrandecimiento y auge de la institución que con tanto acierto preside.

BIEN DE SALUD

Ya está bien de salud, después de haber estado enfermito durante varios días, el gracioso niño «Albertico» González e Hidalgo, hijo de los apreciados jóvenes esposos Dámaso González y Asunción Hidalgo.

Con verdadero agrado damos a conocer tan fausta nota.

EN HONOR DE JESUS NAZARENO

Mañana domingo se celebrarán solemnes festividades religiosas en la ermita de Potosí, en honor de su venerado Patrono, Jesús Nazareno de Potosí.

A las ocho de la mañana saldrá en correcta y nutrida procesión la imágen de Jesús Nazareno de la iglesia parroquial, para ser conducida hasta la citada ermita, donde se llevará a cabo, una vez allí los componentes de la procesión, solemnísima misa cantada de ministros, ocupando la Sagrada Cátedra del Espíritu Santo, el elocuente orador religioso y sabio mentor escolapio, Rdo. P. Juan Puig.

Gran brillantez y suma solemnidad revestirán dichos actos católicos.

TEATRO CARRAL

Esta noche se efectuará en el regio teatro «Carral» una magna función de películas parlantes, para la cual se ha combinado un atrayente programa, en el que figuran bellísimas films interpretadas por conocidas y celebradas estrellas de la pantalla.

La amplísima sala del ameno espectáculo se verá colmada por el público en la noche de hoy.

DE TEMPORADA

Han trasladado su morada para la playa de Cojímar, donde pasarán la presente temporada de verano, los estimados esposos Dr. Elpidio Sánchez Agramonte y Margarita de la Noval.

Grata estancia y mucha salud en tan agradable sitio de espansiones, les deseamos a dichos temporadistas.

Oscar de la Cruz Muñoz.

GACETILLAS

FAUSTO: «EL PALUCHERO»

Interesante programa presenta «Fausto» en su matinée de hoy sábado, día festivo nacional, desde la cinco de la tarde, integrando el programa, las magistrales películas «El Paluchero», por Lupe Vélez y Jimmy Durante, «La Patrulla Perdida», por Víctor McLaglen, Boris Karloff y Reginald Denis, la comedia «No quería casarme» de la Universal, cartón cómico de la Radio «Jamón Fresco», cartón de Miquito, y una Sinfonía Tonta artística y original como todas las de esa colección. La matinée termina a las cinco y enseguida vuelve a exhibirse el mismo programa en turno doble. El precio para la matinée y este turno es 30 centavos los mayores y 20 los niños.

En el siguiente turno de la noche, se exhiben comedias y «El Paluchero», al propio de 30 centavos mayores y 15 centavos niños.

NEPTUNO: «VOLANDO HACIA RIO JANEIRO»

«Tres mujeres», magistral película por Lionel Barrymore, Frank Morgan y Alice Brady, y «Volando hacia Río Janeiro», la popularísima introductora de «La Carioca», forman parte del programa que conjuntamente con las comedias «Mercado de Hollywood y «por una mujer» y la Sinfonía tonta «La Cigarra y la Hormiga» y el noticiario mundial se exhibe en matinée de una a cinco de la tarde y en el turno doble que empieza a las cinco. El precio para la matinée y este turno es de 20 centavos para mayores y niños. En el turno de la noche se exhiben las comedias y la película «Las Tres mujeres». Precio: 30 centavos los mayores y 15 los inños.

Para mañana domingo se anuncia matinée especial de 1 a 5.

Siempre con selectos programas

TRIANON: «MOULIN ROUGE»

En la tanda de las 4: George Bancroft en «Dinero Sangriento», revista, «Días de Antaño», por los muñequitos, y la notable cinta de Constance Bennett, titulada «Moulin Rouge».

Mañana, en la matinée de una y media: «Gloria de un día», por Katharine Hepburn, «Matando en la sombra», por William Powell, revista y muñequitos.

«Tres Mujeres», por Lionel Barrymore, miércoles 13 y juves 14.

En la semana entrante se estrena «Sucedió una noche», bella creación de Claudette Colbert.

REGINA: «MIS LABIOS ENGAÑAN»

Como hoy es fiesta Nacional, la función empieza a la una y media con una gran matinée, se exhibe La revista semanal Fox el cartón titulado «En las Carreras», la producción de los Artistas Unidos titulada: «Amarga Felicidad» de Ann Neagle y además la Fox presenta a John Boles y Lillian Harvey en «Mis labios engañan».

Precios: 15 centavos luneta mayores hasta las 6 y media y 20 después.

Mañana: Gran matinée también a la una y media con «Mis labios engañan» «Amarga Felicidad» Episodio, Revista Fox y Cartón.

Martes: «Golpes de azar» y «El Marinero».

Miércoles: «El Diario de una mujer» de Silvia Sidney.

Jueves: «Toda una vida» de Lionel Barrymore.

RIVIERA: «TRES MUJERES»

En la matinée de 1.30 se estrena la gran producción Meto intepetada por Lionel Barrymore y Alice Brady, que se titula «Tres Mujeres», «El desquite» de Richard Dix, «Regatas del desierto» Variedad, Revista y Cartón.

En las tandas de 5.15 y 9.45 «Tres Mujeres», Revista y Variedad. A las 8.15 «El desquite» por Richard Dix.

Mañana domingo el mismo programa.

Lunes y martes se estrena la producción de los Artistas Unidos «Molino Rojo», por Constance Bennett y «Amarga Felicidad» por Ann Neagle.

Jueves: «Junto al lecho», por Warren Williams.

Pronto: «Que semana» y «Hijos del desierto».

RIALTO: «MIS LABIOS ENGAÑAN»

Una gran matinée tiene hoy «Rialto» a la una y media que será un lleno seguro. Empieza con la Revista Fox, el cartón titulado «En las Carreras», «Amarga Felicidad» bella producción por los autores de «Cabalgata», y estreno de la bella película de encantador argumento «Mis labios engañan» por John Boles y Lilian Harvey. Este programa se repite a las 5 y a las 8 y media. Los precios 20 centavos luneta y preferencia a todas horas.

Mañana: Una gran matinée con Revista Fox, Cartón, Episodio.

«Mis labios engañan» y «Amarga Felicidad».

Martes: «Golpes de azar» y «El Marinero».

Miércoles: «El diario de una mujer» de Silvia Sidney.

PRADO: «MOULIN ROUGE»

Continúa exhibiéndose hoy en el Teatro «Prado», la película cómico-coreagráfico musical titulada «Moulin Rouge», en la que se nos presenta con exquisito humorismo las intrigas que se suceden de telón adentro así como números de revista de marcado corte moderno. La encantadora Constance Bennett representa doble papel en esta interesante producción, la de una famosa «vedette» de revista de lujo y una mujer de sociedad que en otros tiempos se había dedicado a las tablas. Esta cinta se exhibirá en los turnos preferentes de 3.30, 6.30 y 9.30. Actúan con Constance Bennett en esta película el apuesto actor Franchot Tone y Tulio Carminatti. En los turnos de 2:15, 4:30 y 8.30, se exhibirá la comedia picaresca y de fino corte «Las aventuras del Rey Alberto», por Sidney Howard. Además el cartón musical por Mickey Mouse titulado «Melodrama de Mickey» y lna graciosa comedia.

VIVES: «LA BAILARINA»

Cuenta el popular y concurrido «Vives» de B. y 27 en el Vedado con un regio y valioso programa para hoy.El más perfecto sonido, y clara proyección hacen de este espectáculo el punto de reunión de las familias. En sus elegantes tandas de 5.30 y 9.45 Noticiero y gracioso Cartón. Suntuosa y estupenda joya «La Bailarina» por un conjunto de estrellas. A las 8.30 magistral y sorprendente producción «Letty Lyton» de Joan Crawford y Robert Montgomery. Mañana: «Las Cuatro Hermanitas» y «El Correo de Bombay» no faltando el Episodio de «La Aldea Muerta».

LARA: «LAS CUATRO HERMANITAS»

A petición de numeroso público, vuelve a exhibirse en este simpático y concurrido cine de Prado y Virtudes esta grandiosa película cuyo argumento es un drama interesantísimo y lleno de emociones. Función corrida desde las dos de la tarde con Comedia, Cartón y Variedad. Estupenda producción «Las Cuatro Hermanitas» de Katherine Hepburn. Colosal film «Diplomáticos» de Wooler y Woosley. Mañana: «Las Cuatro Hermanitas», «El Valle de los Fantasmas», «El Emigrante» y Cartón.

MODERNO: «ESKIMO» (EXOTICA)

Con motivo de la festividad del día se ha organizado una grandiosa matinée de 1 a 5 con un estupendo programa Metro. «Eskimo», poderoso drama en las regiones polares «El solitario», Lionel Atwil y Mary Dolang. «El villano», por Stan Laurel y Olive Hardy «Al pie de la letra», por Charles Chasse, y un instructivo «Metrotón». Lunetas 15 centavos; niños a todas horas, 10 centavos. Mañana domingo gran matinée de 1 a 5. Lunes, la colosal producción Warner «El mundo cambia», por Paul Muni, Mary Astor Jueves 14, «No dejes la puerta abierta», Raúl Roullen, Rosita Moreno

PRADO HOY "MOLINO ROJO"
- MOULIN ROUGE -
Constance BENNETT

HOY Campoamor HOY
GRANDIOSO PROGRAMA WARNER desde la 1
Noticiario Cartón Comedia
ESTRENO en CUBA de la bellísima producción
"LA DROGA INFERNAL"
con Charles FARRELL Bette DAVIS
Ricardo CORTEZ y Glenda FARRELL
EL "HIT" COMICO DEL SIGLO
La película que "ARREBATO" en el ENCANTO
"QUE SEMANA"
con Las ESTRELLAS de "BATACLAN"
30¢ DIA Y NOCHE 15¢ NIÑOS 10¢ TERTULIA

Música y Músicos

ORQUESTA «DA CAMERA»

El próximo domingo, día 10, tendrá lugar en el Teatro «Campoamor», a las 10.30 a. m., el anunciado tercer concerto de la Orquesta Da Camera», entidad musical que, a pesar de no haber dado más que dos conciertos, es ya uno de los puntales más firmes de nuestra vida artística.

El interesantísimo programa seguirá este orden:

I.—Concerto Grosso en Sí menor, HAENDEL solistas: J. Getán, A. Pozo, Alberto Roldán.

II.—Tres Cánones para instrumentos de madera, RIEGGER.

III.—Pequeña música de cámara para instrumentos de viento, HINDEMITH.

IV.—Sinfonía en Sí bemol mayor (La Reine), HAYDN.

Todas estas obras son PRIMERAS AUDICIONES EN CUBA.

Si a la extraordinaria importancia de este programa juntamos la buena calidad de conjunto de la Orquesta «Da Camera» y lo mucho que trabaja esta orquesta en los ensayos bajo la batuta de su director, el joven maestro Ardévol, no es aventurado decir que esta Orquesta tendrá un gran lleno en su tercer concierto: por lo menos, así parece asegurarlo el entusiasmo que ha despertado en nuestro mundo intelectual el anuncio de este programa, integrado, única y exclusivamente, por obras nunca ejecutadas en Cuba.

Y ya que estamos hablando de un acto de tanta importancia para nuestra educación musical, queremos recordar, una vez más, que toda persona interesada en el arte y en la Cultura en general, tiene el deber moral de ayudar a una sociedad de esta naturaleza inscribiéndose como socio, o, por lo menos, asistiendo a sus conciertos. En este caso no caben excusas, ni en sentido artístico ni en sentido económico: este conjunto es de calidad idéntica a la de los mejores europeos, y las cuotas son las más económicas que pueda ofrecer una Sociedad musical.

Para inscripciones, en la Secretaría: San Rafael, 46. Se pondrán localidades a la venta en taquilla para los no socios.

NACIONAL HOY FAUSTO
GRANDES MATINEES de 1 a 5
VOLANDO hacia RIO JANEIRO
Dolores del RIO Gene RAYMOND
DIVINA
Ann HARDING - Nills ASTHER
"ZAPATERO a tus ZAPATOS"
Comedia de Luise FAZENDA
"JAMON FRESCO" Cartón
"LEYENDA DE PASCUAS"
Sinfonía Tonta en colores
Noticiario PARAMOUNT
"EL PALUCHERO"
Jimmie DURANTE - Lupe VELEZ
"LA PATRULLA PERDIDA"
con Victor Mc. LAGLEN - Boris KARLOF
"NO QUIERO CASARME"
Comedia UNIVERSAL
"JAMON FRESCO"
Cartón
Sinfonía tonta en colores
MARTES "Catalina la GRANDE"
Douglas FAIRBANKS Elizabeth BERGNER

GACETILLAS

UNIVERSAL: «SINFONIA DEL AMOR»

Hoy un estupendo programa en «Universal», el modernísimo y confortable cine. Función de 1 a 6 y de 6:30 a 11 con dos divertidísimas comedias y variedad. Muy valiosa super joya «Paren la Prensa», de Tim Mc Coy. Una de las más grandes producciones del año «Sinfonía del amor», de John Boles. Para mañana, «Sinfonía del amor», y «Paren la Prensa», episodio, cartón y dos comedias. Lunes «Lueces de Buenos Aires», y «Orquídeas negras». Martes «Deudas de honor», y «Cielo en la Tierra.

OLIMPIC: «ESCANDALOS ROMANOS»

Dos portentosas producciones anuncian las carteleras de este gran cine de Avenida Wilson y B, en el Vedado. En sus elegantes tandas de 5:15 y 9:30 graciosa comedia y variedad. Suntuosa y divertidísima super joya «Escándalos Romanos», de Eddie Cantor y Gloria Stewar. A las 8:30 regia producción «Broadway al desnudo», de Constance Cummings y Peggy Hopkings Joyce. Mañana domingo el más grandioso programa de la ciudad dedicando la matinée como de costumbre a los niños.

LIRA: «EL DIABLO SE ENAMORA»

Para hoy ha combinado la Empresa «Lira», un programa de mucho interés y valioso. Este espectáculo esta equipado con la más clara proyección y perfecto sonido, así como la mejor temperatura. En función corrida desde la dos de la tarde graciosa comedia y variedad. Estupenda super excelsa joya «El diablo se enamora», de Loretta Young. Soberbia producción de argumento valioso «La mujer paga», de Dorothy Jordan. Mañana dos estrenos «Cena a las ocho», y Almas encontradas». Lunes «Cena a las ocho», y «Belleza a la venta».

CUBA: «PADDY POR EQUIVOCACION»

Grandioso estreno nos anuncia para sus dos tandas de hoy sábado el populasísimo Cuba de la calle de Suárez comenzando la matinée a la 1:15 con revista, comedias, le regia cinta «El intrépido», por Preston Foster y Zita Johann y la simpática producción «Paddy por equivocación», a las cinco a precios popularísimos con una revista, una comedia en español «Entre platos y notas», la preciosa producción por Janet Gaynor y Warner Baxter, titulada «Paddy por equivocación», precedida de «Farsa contra farsa», con Victor Jorry. Ralp Morgan y Sally Blane. A las ocho y media se repite el programa en el mismo orden de la tanda. Mañana; monumental matinée, con comedias películas del Oeste, cartones de muñequitos y «Paddy por equivicación», a precios popularísimos para los niños que vayan acompañados de mayores. Martes, «Canción de cuna».

WILSON: «ALMAS ENCONTRADAS»

Belascoain y San Rafael, U-5863; 10 centavos de 1:30 a 6:30 y 15 centavos después, niño 10 centavos a todas horas.

La mejor ventilación de la Habana, más fresco que en la playa sin sufrir los rigores del sol.

Hoy, tarde y noche; le estupenda comedia «Africa chilla», y el cartón «Mickey en la playa», y «La fiesta del Rey Cole», y las producciones «Almas encontradas», en español por Juan J. Martínez Casado, y Amparo Arozamena; y «El noveno huésped», por Genevieve Tobin, y Donal Cook

A las 5 p. m. «Almas encontradas» y «El noveno huésped».

Mañana, «Una mujer para dos», por Fredric March, «Madison Square Garden».

INGLATERRA: «ALMAS ENCONTRADAS»

San Rafael y Consulado, M-5527; 10 centavos de 1:30 a 6:30 y 15 centavos después, niños 10 centavos a todas horas.

Lla mejor ventilación de la Habana, más fresco que en la playa, sin sufrir los rigores del sol.

Hoy, tarde y noche, la comedia «Africa chilla», y los cartones «La fiesta del Rey Cole», y «Mickey en la playa», y las producciones Almas encontradas», en español, por Juan J. Martínez Casado, y Amparo Arozamena; y el «Noveno huésped» por Genevieve Tobin y Donal Cook.

A las 5 p. m. «Almas encontradas» «Elnoveno huésped».

Mañana, «Una mujer para dos» por Mirian Hopkings, Fredric March y Gary Cooper.

Martes 12; «No dejes la puerta abierta».

SUSCRIBASE Y ANUNCIESE EN EL «DIARIO DE LA MARINA»

M.E.C.D. 2016

Recepción en el Ayuntamiento de la Habana

Desde hoy será iluminado el edificio municipal. Ordenado el pago a la Cía. de Electricidad

Con motivo de haber sido designado presidente de la comisión de los festejos que desde hoy comenzarán a celebrarse en esta capital, el Dr. Miguel Mariano Gómez, Alcalde Municipal, ha sido confeccionado un extenso programa para hoy, mañana domingo, y el lunes próximo.

RECEPCION EN EL AYUNTAMIENTO

Entre los distintos actos oficiales que tendrán efecto con motivo de celebrar la abolición de la Enmienda Platt, se verificará una suntuosa recepción en el salón de actos del ayuntamiento de esta capital, a la cual asistirá el Coronel Mendieta, Honorable Presidente de la República, los miembros del Consejo de Secretarios, el cuerpo diplomático en pleno y altas autoridades civiles y militares, quienes serán recibidos por el Dr. Miguel Mariano Gómez y los Jefes de los Departamentos del Municipio a las ocho de la noche de mañana domingo.

ILUMINARAN EL EDIFICIO MUNICIPAL

Desde hoy sábado aparecerá bellamente iluminado el edificio municipal, para lo cual están instalando grandes reflectores, que ofrecerá un magnífico espectáculo, así como también serán adornados los pasillos y salón de recepciones por disposición del Dr. Gómez Arias, Alcalde Municipal.

REPOSICION DE UN COLECTOR MUNICIPAL

El Tesorero Municipal, señor Segundo Curtis, ha pedido al Dr. Miguel Mariano Gómez, Alcalde Municipal, la reposición del competente empleado Sr. Indalecio Casas, colector de la taquilla número trece, quien erróneamente fué dejado cesante recientemente, y a pasar de ello ha venido prestando su cooperación en dicha sección, habiendo recaudado el día del vencimiento de la amnistía la cantidad de $28,986.00, en la referida taquilla, demostrando honradez y competencia.

PAGOS A LA COMPAÑIA DE ELECTRICIDAD

En la mañana de ayer se personaron en la Secretaría de la Administración Municipal dos altos empleados de la Compañía Cubana de Electricidad con el fin de hacer efectiva la cantidad de ciento noventa y tres mil seiscientos sesenta pesos, noventa y tres centavos, que había ordenado pagar el Dr. Miguel Mariano Gómez, Alcalde Municipal, que serán empleados como habíamos ya publicado, en soterrar los cables en la zona comercial de esta capital.

EL BUFETE «DE SOLO Y CARDENAS» SE LLAMARA AHORA «LUIS DE SOLO»

El señor Luis de Solo, nos participa que con motivo de haber sido nombrado Fiscal del Tribunal Supremo el doctor Raúl de Cárdenas y Fornte. ha dejado de formar parte del Bufete «De Solo y Cárdenas», que en lo adelante se denominará «Bufete de Luis de Solo».

Agradecemos su atención al señor Luis de Solo, deseándole los mayores éxitos profesionales.

DEFUNCIONES

AYER, EN LA HABANA, HASTA LAS 4 P. M.

María del R. Pérez, blanca, 71 años, Manrique número 133. Síncope cardíaco.

María García, blanca, 47 años, Hospital Universitario. Enfisema pulmonar.

Clemente Díaz, negro, 59 años, Salud número 175. Insuficiencia cardíaca.

Hilaria E. Santa Ana, blanca, 38 años, Concordia número 33. Coma diabético.

Graciela Pérez, blanca, 16 años, Casa de Socorro. Angina de pecho.

O. Padrón Alvarez, blanco, 28 años, Hospital Universitario. Ulcera gástrica.

Dorotea Pérez, negra, 76 años, Asilo Sañtovenia. Arterio esclerosis.

María Iglesias, mestiza, 30 años, Hospital Universitario. Asistolia.

Luciano Martínez, negro, 41 años, Paseo, entre 33 y 35, (solar Pelayo). Asistolia.

Isidoro Saint, blanco, 44 años, Quinta Dependientes. Mal de Pott.

Miguel Viñas, blanco, 46 años, Quinta Dependientes. Uremia.

María R. Delgado Ramos, blanco, 61 años, Reforma número 3. Nefritis crónica.

Blanca O. Nodarse Cabrera blanca, 2 años y medio, San Juan y Calzada de Bejucal. Bronconeumonía.

José Guerra Escobar, blanco, 47 años, Malecón número 308. Cáncer del velo paladar.

Domingo Rodríguez, blanco, 53 años, Hospital Universitario. Asistolia.

Domingo Rodríguez, blanco, 53 años, Hospital Universitario. Asistolia.

Antonio Terras Galobat, blanco, 70 años, Hospital Universitario. Asistolia.

Catalina Vasconcelos Humada, blanco, 65 años, Hospital Universitario. Bronconeumonía.

Eugenio Alvarez Rodríguez, blanco, 65 años, Hospital Universitario. Mal de Bright.

Elvira Valdés, blanca, 25 años, Rosa Hernández número 16. Tuberculosis pulmonar.

Eugenio Rodríguez, negro, 1 año, L. y 23. Vedado. Enfermedad de Bowen.

Salvador Rodríguez, blanco, 47 años, Pozos Dulces y Desagüe. Asistolia.

Francisca Domínguez, mestiza, 52 años, Santa Lutgarda. Carcinoma del dedo.

Francisca González, blanca, 73 años, Naranjito sin número. Linfangitis.

Celestino Gómez y Gómez, blanco, 93 años, San Francisco de Asís número 5. Absceso agudo pulmonar.

María del Carmen González, blanca, 85 años, Vista Hermosa número 40. Nefritis crónica.

C3852-B.

JOVEN DESAPARECIDA

Adalberto Nepten Alonso, vecino de Habana 20, denunció a la policía la desaparición de su hermana Virginia que cuenta 16 años de edad, temiendo le pueda haber ocurrido alguna desgracia. Agregó que fué vista por los muelles en compañía de su amiga «La Moña», y un tal «El vizco».

VARIOS PROCESADOS

Por los jueces de esta capital han sido procesados ayer, René Bacalde y Juan Alvarez González, con fianza de 5.000 y 2.000 pesos respectivamente, por los delitos de robo, el primero, y daño a la salud pública, el segundo.

SAPOLIO

MARCA REGISTRADA

HACE RELUCIR LOS UTENSILIOS DE COCINA

¿Qué ama de casa no cambiaría los utensilios deslustrados por otros relucientes que huelen a limpieza después de usar Sapolio? Sapolio es eficaz, seguro; no deja olor ni polvo. *Cuida* las manos. CUESTA MENOS porque rinde más.

Distribuidores: E. S. Friedlein Obrapía 25 Habana

ENOCH MORGAN'S SONS SAPOLIO

TRIPLE ACCION: LIMPIA, PULE, DESENGRASA

Ocho barcos llegaron ayer a la Habana conduciendo pasajeros y carga en cantidad considerable

La Aduana recaudó ayer $83,636.51. No trabajarán hoy las oficinas públicas. Descubierto un contrabando de cigarros americanos. Hoy llegarán el vapor «Oriente» y el «Orizaba»

VARIAS NOTICIAS DEL PUERTO DE LA HABANA

Ayer llegaron los siguientes barcos:

Vapor americano, Santa Elisa, de la Grace Line, que procedía de Valparaíso y trajo carga general, ocho pasajeros para la Habana y 61 en tránsito para New York.

Vapor americano, Santa Marta, de la Flota Blanca, procedente de Tela, con diez pasajeros para la Habana y conduce 30 pasajeros y un cargamento de frutas para New Orleans.

Turbo-eléctrico Pennsylvania, de la Panama Pacific, procedente de San Francisco, con 16 pasajeros para la Habana y 248 en tránsito, así como carga general.

Vapor hondureño, Contessa, procedente de New Orleans, con carga y 12 pasajeros para la Habana y carga y 51 pasajeros en tránsito para Cristóbal.

Vapor americano, Florida, de Tampa y Key West, con pasajeros.

Vapor noruego, Belfri, de Norfolk, con carbón.

Ferry Joseph R. Parrot, de Key West, con wagones de carga general.

Ferry Seatrain Havana, de Nueva Orleans, con wagones de carga general.

ACTO DE FRATERNIDAD

En el domicilio social, Ceulino 5, tuvo efecto un acto de cordialidad obrera, al que asistieron el Presidente de la Compañía Marítima Cubana, con toda la Directiva, así como los miembros del Sindicato de Empleados y Obreros de dicha Empresa.

Una espléndida comida fué servida, habiéndose pronunciado discursos por los señores Castellanos y Echevarría, a nombre de la Empresa y por varios empleados y obreros.

Esa organización obrera no tiene el menor problema con sus patronos, pues precisamente el acto a que nos referimos fué con motivo de unas mejoras en el orden material que la empresa concedió a sus empleados y obreros.

LOS CORREOS ESPAÑOLES

En la mañana de ayer zarparon los vapores correos españoles, Magallanes, para Centro América, Canarias y Barcelona, y el Habana, para Veracruz.

Ambos llevan carga y pasajeros.

ESTUDIANTES CUBANOS

Por el vapor Contessa, han llegado varios estudiantes cubanos: el joven Alberto Inclán; Herman Chalmes; Vicente Luis; Caridad Hernández; Francisco y Luis Toraño; Lydia y Leonardo del Monte; Antonio López y Alberto Castiñeira.

Entre los pasajeros en tránsito del «Contessa», viaja el señor Julio Boyd y familia, así como muchos estudiantes centroamericanos, que van a sus respectivos hogares.

PASAJEROS DEL PENNSYLVANIA

En este vapor llegaron Telma Salas, Mora Marchena, Rafael Cabanillas, Luisa de Vagles e hijo; Julio Folgueras y familia y José Serrano.

Entre los pasajeros de tránsito anotamos a la artista Dorothy Epstein.

En tránsito también van el banquero Charles Harrison y señora; el comerciante holandés Moisés de Marchena y señora y el Cónsul holandés Johannes Pouls y familia.

En el vapor Santa Marta llegaron: José Alvarez; León Cohen; Ernesto Alvarez; Luis Soriano y en tránsito el teniente de la Marina Americana, Albert Dupuy.

PASAJEROS DEL SANTA ELISA

Entre los pasajeros llegados en el vapor Santa Elisa, anotamos a Frederich H. Johannes; Catherine L. Biggs e hijos; Germán Fonte.

MATERIALES ANTIGUOS

Ayer tarde salió para Miami el barco-motor inglés Verhemere, que lleva un cargamento de tejas antiguas y otros materiales también antiguos, para la construcción de un edificio de tipo español, que se está construyendo en dicha población de la Florida.

OFICIALES AMERICANOS

Entre los pasajeros del Santa Elisa, viajan dos capitanes y catorce tenientes de la Marina de los Estados Unidos, que estaban en Panamá y ahora van destinados a otros sitios.

También va el aviador americano Alfredo W. Eslen, acompañado de su señora esposa.

NO FUNCIONARAN LAS OFICINAS PUBLICAS

Desde hoy, hasta el lunes, inclusive, no funcionarán las oficinas públicas, debido a los días festivos que se han decretado por la abolición de la Enmienda Platt.

Solamente el comercio al detall trabajará hoy sábado. El mayorista permanecerá cerrado.

PIDIENDO DEVOLUCIONES

La Asociación de Corredores de la Aduana se ha dirigido al Secretario de Hacienda, pidiéndole que disponga que por la Aduana se proceda a devolver las cantidades que por concepto de depósito y devoluciones tiene en su poder.

LA RECAUDACION

La Aduana de la Habana recaudó ayer la cantidad de $83.636.51.

CAMPAÑA PERJUDICIAL

El Inspector de Visitas de la Aduana, señor José Gallardo, ex compañero en la prensa, en ocasión de despachar el vapor americano Munargo, pudo enterarse de que varios pasajeros de dicho buque estaban resistidos a desembarcar, porque se había interceptado un radiograma de una estación pirata de la Habana, aconsejándoles a los turistas que no visitaran la Habana, por haber grave peligro, ya que constantemente explotaban bombas.

El señor Gallardo garantizó a los turistas que tales infundios eran la labor de personas interesadas en hacer daño, y que podían desembarcar sin temor, lo que al fin realizaron dichos turistas.

QUE DEN INFORMES

El Subteniente Contador de la Marina Constitucional, M. de J. Castañeda, oficial investigador, desea hacer público que cualquier persona que desee hacer personalmente o por escrito alguna denuncia sobre moralidad y conducta de los nuevos miembros de la Policía Marítima que han resultado aprobados, pueden hacerlo ayudando a dicho Cuerpo, que desea tener sólo personal de conducta intachable, no sólo desde el punto de vista penal, sino del moral.

CASOS DE POLICIA

La policía marítima conoció de los siguientes casos:

El alistado de la Marina Carlos Fernández, procedió al arresto de Roberto Hernández, de Labrador 9, porque al impedirle que penetrara en los muelles, por saber que es de los bañistas que piden dinero a los turistas, lo insultó y al registrarlo le ocupó una navaja barbera.

—El vigilante de la Policía Nacional 696, acusó de desobediencia al chofer Manuel Sánchez Figueroa, de Acosta 116.

—El guardia jurado de la Flota Blanca, González, acusó a José Pérez Soto, de estarse bañando frente a dichos muelles ofrendiendo a la moral.

—Por haber sostenido una reyerta, fueron arrestado José Rodríguez Hernández, de Rastro 4 y Antonio Martínez López, de Martí 41, resultando herido el Rodríguez.

UN CASO MUY PARTICULAR

José Luque, vecino de Acosta 107, hace varios días fué acusado por Pablo Valdés, del vapor «Camagüey», de que le había dado 26 pesos para que se los girara a su familia a Santiago de Cuba, con cuyo dinero se quedó el Luque.

Ayer, Pablo Roque, de Estrada 17, y otro sujeto de la raza blanca, encontraron en un bar de la ciudad a Luque, invitándolo a que fuera a la estación de policía del Puerto para que respondiera de la acusación, pero al negarse a obedecerlos, el individuo de raza blanca le propinó varios golpes y lo amenazó con un cuchillo.

En tales condiciones, Luque fué introducido en un automóvil por los otros y llevado a la estación de policía, donde sólo compareció el Roque como acusador, pero a su vez Luque hizo el cuento y Roque tiene ahora que responder a sus actos, toda vez que él no es agente de la autoridad para proceder a arrestar a nadie y mucho menos a maltratarlo de obra.

EL ORIENTE

A primera hora llegará hoy el vapor americano Oriente, de la Ward Line, que trae 29 pasajeros y carga general para la Habana y conduce carga y 75 pasajeros en tránsito para Progreso y Veracruz.

EL ORIZABA

El otro barco de turno de la Ward Line, que llegará hoy, es el Orizaba, que procede de Veracruz y trae carga general y pasajeros para la Habana y en tránsito para New York.

EL OBISPO DE BOLIVIA

En el vapor Santa Elisa ha llegado Monseñor Augusto Sieffert, quien siguió viaje en el mismo barco para New York; el ingeniero George Mintorft; el Jefe de Prásticos del Canal de Panamá, Mr. Edward G. Jones.

LOS QUE EMBARCARON

En el Santa Elisa embarcaron los tenientes comandante pertenecientes al crucero Richmond, Mr. Holdrook Gibson y el de igual graduación Ralph Giggs y señora, también de uno de los destroyers surtos en puerto.

Lleva el Santa Elisa doscientos tercios de tabaco, treinta cajas torcidos, ciento veinte pacas de esponjas y trescientos bultos de frutas.

SALIDAS

Salieron ayer el Magda, para Freeport; el Santa Elisa, para New York; el Seatrain Havana, para New York; el Veracmere III, para Miami; el Pennsylvania, para New York; el Magallanes, para Barcelona y escalas; el Joseph R. Parrot, para Key West; el Habana, para Veracruz.

EL FLORIDA

Procedente de Tampa y Key West, llegó ayer tarde el vapor americano Florida, que trajo cien pasajeros, entre ellos muchos estudiantes cubanos, que terminaron su curso de este año y regresan a pasar las vacaciones con sus familiares.

Los llegados fueron: Joaquín Arriaga; Dagoberto Pérez Carrillo; Agustín G. Rojas; Joaquín de Rojas; Gabriel Palmer; José Díaz Garrido; Guillermo María y Marta González Alonso; Antonio Alvarez; Santiago Rendón; Manuel Portuondo; Juan Basseda; César Alvarez; Joaquín R. López; Julio y Jorge Lagomasino, hijos de nuestro compañero en el periodismo señor Julio Lagomasino; Santos Navarro; José F. Salcedo; Víctor M. Ramírez; Francisco Becerra; Isidoro y Lilly Johnson; Luis y Rafael Ros; Felipe de la Hoz; Celia Fernández; Froilán H. Gato; Alberto y Elpidio Rodríguez; Aurelio Maruri.

También llegaron en el Florida, los señores Reinaldo Fernández Rebull, Vicecónsul cubano en Miami; María J. Castellanos; Moisés Bustilo; Manuel García y señora; José Rodríguez y familia; Remigio Valido; Adriano Molina; Silvia Navarro; Mercedes García; Blanca S. Navarro; doctor Guillermo Roig y señora; Gustavo Santos; el policía José Otero; Diego Hernández; Gervasio Alvarez Fuentes, Ramón Martínez y el Inspector del National City Bank of New York, Mr W. E. Puyens y familia.

Crónica Habanera

(Viene de la Pág. CINCO)

MARUCA FAES

Entre halagos y satisfacciones pasó su día ayer la encantadora y muy graciosa señorita Maruca Faes, hija del distinguido matrimonio Abelardo Faes y Lucrecia Amenabar.

La señorita Faes recibió muchas flores y muchas felicitaciones.

TRASLADO

El doctor Antonio Martínez Arredondo y su gentil esposa Ernestina del Hoyo, han trasladado su residencia para la casa de la calle F. entre Tercera y Quinta, en el Vedado.

Con ellos se encuentran instalados sus hijos: Cuca, Antonio y Alicia.

Sépanlo sus amistades.

DE LA ZUFFOLI

Grande fué el éxito obtenido anoche en su función de beneficio, por la exquisita y admirada actriz Eugenia Zuffoli.

Su actuación desde el escenario de la Comedia, ha sido muy celebrada en todos momentos por la crítica y el público habanero, en cuyo seno cuenta la Zuffoli con innumerables admiradores.

Hoy sábado ofrecerá dos funciones.

Por la tarde, a las cinco y media, reposición de «Maya», y a las nueve y media el éxito de anoche, «La rendición de Titi».

Y mañana domingo tres funciones, con «La rendición de Titi», a las tres y a las nueve y media; y a las cinco «Maya».

BODA EN LA INTIMIDAD

En la Iglesia Parroquial del Vedado se llevará a efecto, el sábado dieciseis del corriente, a las seis de la tarde, la boda de la encantadora señorita Eloisa Sánchez y Faes con el joven José Carmona y Romero.

Esta ceremonia se celebrará en la más absoluta intimidad.

Serán padrinos la madre de la novia, señora Elcisa Faes viuda de Sánchez y el señor Alberto Faes y Muro.

Testigos por ella, los doctores Félix Pagés e Ignacio Plá y el señor Nicolás López; y por él, el doctor Ramón Buigas y los señores Jesús Rescalvo, José de la Peña y Paulino Castro.

La boda notarial tendrá lugar en la Notaría del conocido letrado, doctor Armando Alvarez Escobar.

Testificarán por la novia, los señores Silvio de Cárdenas, Manuel Goirigolzarri y Rogelio Barata, y por el novio, los señores Florencio Farnoz, Paulino de Castro y José Alvarez.

Edel FARRES

LAS MEJORES FOTOGRAFIAS DE LA CRONICA

llevan casi a diario la firma del Estudio Fotográfico de «El Arte», Galiano 118. Las damas de Sociedad y cuantas personas saben apreciar lo que son buenas fotografías se dirigen sin titubeos a este solicitado Estudio, llamado con razón el Estudio Fotográfico de Moda.

RADIOGRAFIA A DOMICILIO. RADIUM-TERAPIA PROFUNDA

DR. CABRERA San Miguel 116 TELEFONO A-4198. HABANA

Dr. José R. Valdés Anciano EXCLUSIVAMENTE Enfermedades Nerviosas y Mentales PRADO 20. Telf. M-1794

La Conferencia del Desarme está laborando en secreto a fin de llegar a algún acuerdo armónico

Alemania se está fortificando a pesar de la prohibición del Tratado de Versalles. Turquía emplaza sus defensas en el Estrecho de los Dardanelos, y Rusia se prepara defensivamente

GINEBRA, junio 8.—La Conferencia del Desarme, durante estos días de receso, se ha retirado de la sala, pero continúa laborando aunque secretamente.

La Conferencia volverá a reunirse el próximo viernes, pero es ahora que se están abordando los problemas vitales en busca de solución, pues la diplomacia abierta es una frase bonita pero, en realidad con ella no se llega muy lejos.

Como en los tiempos de antaño las diferencias, las reconciliaciones se logran en la privacidad de las cámaras. Y en estos momentos hay mucho que hacer. Los problemas complicando la Conferencia del Desarme son muchos. Principalmente el de seguridad.

No es ningún secreto que Alemania, importándole poco la Liga o el tratado de Versalles, se está armando, y por lo tanto nadie quiere pensar ahora en desarmarse, sino más bien en asegurarse.

Rusia quiere de todas maneras formar un convenio de ayuda mutua entre las naciones al este del Mediterráneo y los estados balkanes. En este pacto entre Italia, y la Pequeña Entente, además de Turquía, Grecia, Bulgaria y Rusia. Francia, ya unida a Rusia por el tratado, mira con simpatías este convenio.

Pero Inglaterra se opone con insistencia a tal pacto como amenaza a su influencia en el Mediterráneo oriental. Italia se muestra tibia, porque Italia, antes que nada, quiere conservar la amistad de Inglaterra.

Tal convenio se dificulta ahora porque Rusia no es miembro de la Liga de las Naciones, pero Rusia será admitida, con toda seguridad, el próximo septiembre.

Otro problema que ha logrado inmiscuirse en la Conferencia es la fortificación de los Dardanelles. Ya hace más de un año que Turquía ha pedido la abrogación de las cláusulas en el Tratado de Trianón, que impiden la fortificación de los estrechos que conducen hacia Constantinopla y el Mar Negro. Su concepción era que todo el mundo se estaba fortificando y Turquía no debía ser una excepción. Rusia simpatizó con su demanda, pero nadie más se ocupó del asunto.

Recientemente, sin embargo, Bulgaria, sin la autorización, comenzó a fortificar su frontera. Turquía protestó, pero nadie le hizo caso. Pero dió motivo a que Turquía renovara sus protestas sobre las estipulaciones del Tratado que impiden la fortificación de los Dardanelles. Mas esta vez el grito de protesta no quedó en el vacío; Rusia con sus propios intereses a la vista, ha secundado activamente la demanda, y la simpatía de Rusia conquistó el apoyo de Francia. Con estas complicaciones las posibilidades de la Conferencia de llegar a un éxito son muy lejanas.

HOY SABADO ABRIREMOS — EL LUNES, CERRAMOS — LOS PRECIOS FIJOS REINA AGUILA ESTRELLA

El miércoles es SAN ANTONIO

Haga Vd. su compra hoy

CAMISAS POPLIN, color entero . . . 99 cts.

Corbatas de fantasía . . 19 cts.

Pañuelos finos de color. 24 cts.

TIRANTES "TULANE" marca París $1.35

En la Plataforma la Orquesta SIBONEY

No Servimos Pedidos al Interior

LOS PRECIOS FIJOS REINA AGUILA ESTRELLA

VILLACLAREÑAS

Por ARMANDO A. MACHADO

DEL CONSEJO MUNICIPAL

Muy animada su sesión como todas las anteriores

Esta vez presidida por el Mayor de la Ciudad el joven Leopoldo Figueroa Franqui y con la asistencia de todas las representaciones de las fuerzas vivas de la ciudad.

Distintos los acuerdos ahí tomados.

Tales como la construcción de un nuevo Rastro fuera de la ciudad, para el cual se presentó el proyecto y presupuesto.

La creación de una Escuela Rural del Municipio.

El Alcalde de Facto señor Figueroa renunció a los gastos de representación, gesto este que fué muy elogiado.

Interesar del Secretario de Educación no se sigan construyendo Casas Escuelas como las del tipo general; que se haga una reforma del plan de enseñanza en lo que respecta a a Escuela Rural.

También por el Alcalde se dio cuenta del proyecto de Carretera o avenida al Cementerio General.

En esta sesión tomó posesión de un escaño en ese Consejo el señor Isaac Quintero, en representación de una de las Logias de la Ciudad.

Siendo el último acuerdo del Consejo la felicitación al Alcalde por ceder los terrenos del antiguo Hospital de «San Lázaro» para la Junta Municipal de Agricultura.

TODO ULTIMADO

Para la octava mañana ateneística que tendrá efecto en nuestro gran Teatro «La Caridad» mañana nueve.

Como todos los anteriores domingos de diez a once de la mañana.

Y ésta ha despertado un verdadero interés por el tema a tratar por el conferenciante Dr. Antonio Esparza Monteagudo.

«El corazón, el amor y la mujer».

La presentación la hará el Presidente de la Sección Dr. Ramón Cornides Peláez.

PROXIMA BODA

Lo será la de los jóvenes Ramón Rico Fernández, comerciante de esta plaza con la señorita Angela Madrazo y Mata, damita de la mejor sociedad de la Villa del Undoso.

Unirán sus destinos en los primeros días de la primera quincena del entrante mes.

Boda que será un success.

CIRITA MARIBONA

Desde ayer aquí, la simpática damita de la calle de Cuba, que pasó una larga temporada en la Capital de la República.

Muy sociable y muy bien relacionada.

Muy notada su ausencia en nuestros salones.

Sea para ella nuestro saludo.

OTRO ANIVERSARIO

De la muerte de Alfredo Tristá y Pérez.

Un villaclareño excepcional, que pasado el tiempo y en torno de su nombre crece el cariño y la admiración.

En pleno camino de la vida nos fué arrebatado por el destino, cuando veía junto a él el triunfo.

Su tumba en nuestra Necrópolis fué cubierta de flores.

Ahí, su viuda y demás familiares, también el Club Rotario y el Ateneo.

Un año más que nos abandonó.

Paz a sus restos.

SAGRARIO CARBO

La graciosa hija del Magistrado Oswaldo Carbó Russinyol y la poetisa América Bobia de Carbó.

Ha hecho su primera comunión en la Capilla del Colegio Teresiano.

De manos del Superior de la Orden de la Pasión recibió el Pan de los Angeles.

Del acto guardo como recuerdo un lindo souvenirs.

DON FRANCISCO SANCHO

A una avanzada edad ha dejado de existir, entregando su alma al Señor el señor Francisco Sancho y Aristi.

Padre de aquel valiente revolucionario vilmente asesinado cuando la revolución de agosto que trataba de derrocar al tirano, de aquel inolvidable amigo Raúl Sancho Canto.

El acto del sepelio de su amantísimo padre Don Francisco Sancho, ayer fué una verdadera demostración de las simpatías que en Villaclara se le tenía.

Viéndose el monitor cubierto de coronas.

Llegue nuestro sentido pésame a todos sus familiares, especialmente a su hijo Fausto.

UNA JUNTA

La mensual, de la Delegación de la Asociación de la Prensa de Cuba en Villaclara tendrá efecto mañana a las diez de la mañana.

Como de costumbre en la casa social de la Cámara de Comercio de la ciudad, altos del Café «Artesano».

LA UNION DE INQUILINOS FORMULA UNA DENUNCIA

La «Unión General de Inquilinos de la Habana» ha dirigido un escrito al Secretario de Justicia por el cual se denuncian las irregularidades del Juzgado del Oeste, donde se demanda a los inquilinos ya demandados con anterioridad y amparados por el Decreto 180 de 16 de enero del corriente año para lanzarles por la segunda demanda, burlando de esta manera el referido Decreto, y como hechos señala, entre otros que ya ha denunciado, el del inquilino José E. Alvarez, de San Leonardo núm. 40.

La Unión General de Inquilinos recomienda a todos los inquilinos den cuenta de todas estas irregularidades y de cuantas más conozcan, a la Secretaría de la Sociedad, que tiene instaladas sus oficinas en Antón Recio número 56.

La nueva constitución austriaca está hecha para adaptarse a cualquiera forma de gobierno

No habla de República ni hace mención a la Monarquía, pero prepara el camino al Reinado

VIENA, junio 8.—En la nueva constitución de Austria, llamada «Código Corporativo Cristiano», no aparecen las palabras «república» o «democracia», ni tampo las palabras «monarquía» o Hapsburgo.»

Sin embargo, son muchos los que consideran que esta Constitución obra del Canciller Dullfuss, es el reverso de la república democrática que encontró el Canciller al ocupar su actual posición. Los monárquicos han aclamado la nueva Constitución considerándola como el paso preliminar para la restauración de los Hapsburgos.

También se alegran los monárquicos de ver en el nuevo escudo de la nación la vieja doble águila de la monarquía dual, a pesar de no aparecer ahora los símbolos del imperio: la corona, el globo, y la espada. Al caer la monarquía en el 1918, el escudo de la república estaba compuesto por una sola águila que llevaba en sus garras el martillo y la hoz del obrero y el campesino.

El símbolo de la supremacía federal del 1934 no lleva nada en sus garras, pero los realistas, entre ellos, comentan que luciría mejor si estuviera agarrando, por ejemplo, las insignias del imperio.

El artículo I de la nueva constitución, simplemente dice: «Austria es un estado federal». El preámbulo, sin embargo, que dice «en el nombre de Dios ódopoderoso de donde emana todo poder el pueblo de Austria ha recibido esta Constitución» no necesitaría ninguna revisión si el joven Archiduque, Otto de Hapsburgo fuera electo Presidente del estado federal.

Su autoridad bajo esa Constitución claramente emanaría de Dios, como la autoridad de sus predecesores en la dinastía de Hapsburgo.

Y su elección no rompería ninguna tradición de los Hapsburgo pues sería una elección, no por el pueblo, sino por un cuerpo exclusivo de electores.

Estos electores, los 4,700 alcaldes de Austria pueden ser destituídos por sus superiores, los gobernadores de distritos, que a su vez pueden ser destituídos por los gobernadores de provincia, que a su vez pueden ser destituídos por el gobierno central en Viena que también es destituíble por el presidente.

Aunque los alcaldes pueden ser seleccionado por una dieta de la comunidad compuesta por representantes de iglesias, escuelas, sociedades religiosas, de artes, ciencias y uniones de obreros, esta selección tiene que ser aprobada por su superior inmediato, y ésta tiene autoridad, para cancelar su designación.

DENUNCIA DE ROBO

Sara Rodríguez Sánchez, vecina de Luz 71, participó a la policía, que de su domicilio le habían robado ropas y prendas por valor de cien pesos, comprobándose que los ladrones penetraron en dicha casa por una de las colindantes, que se encuentra vacía.

M.E.C.D. 2016

Información Telegráfica DEL INTERIOR DE LA ISLA

POR NUESTROS CORRESPONSALES A TRAVES DEL HILO DIRECTO DEL «DIARIO DE LA MARINA»

PINAR DEL RIO

PROTESTA DE LOS OBREROS

P. DEL RIO, junio 8. DIARIO, Habana.— La Federación Provincial Obrera, protestará ante la Secretaría del Trabajo de los atropellos a obreros en ciertos talleres de escogida, de esta ciudad, incumpliendo las leyes dictadas.

EXCESO DE PASAJE EN LAS GUAGUAS

Ofrecen peligro las guaguas entre Pinar del Rio y Habana, debido al exceso de pasaje. **Rodríguez.** Corresponsal.

LA DESAPARICION DEL JOVEN «NENE» GOMEZ

GUANE, junio 8.—DIARIO.—Habana.—El vecindario del Término Municipal de Guane, está dolorosamente impresionado por la misteriosa desaparición del joven de 21 años, «Nené» Gómez, del barrio de Bolondrón. Se han cumplido nueve días de su desaparición, sin haber dado con más huellas que la de haber encontrado muertos los perros de su casa. Las autoridades despliegan todo su celo con el fin de esclarecer el misterio. Seguiré informando de este suceso.

—Ayer pasó por ésta el Agente viajero del DIARIO, a quien tuve el gusto de saludar.—**Martínez,** Corresponsal.

QUIEREN COBRAR LOS EMPLEADOS DEL CENSO

SABANILLA, junio 8. DIARIO, Habana.— En el día de hoy recibí la visita de una Comisión de enumeradores y empleados que trabajaron en la formación del último Censo, para recabar por este medio del Director General del Censo el pago de sus haberes por el trabajo realizado que aún se les adeuda. **Gutiérrez.** Corresponsal.

HABANA

PIDE QUE INGRESEN A SUS HIJOS EN GUANAJAY

MARIANAO, junio 8. DIARIO, Habana.—El vigilante 1859, de la Cuarta Estación, Eduardo Zequeira, condujo esta tarde a la estación de policía a sus hijos Enrique y Raúl Zequeira y Gómez, de 10 y 12 años de edad, respectivamente, vecinos de la calle 13, entre 14 y 16, en el Reparto Almendares. Manifestó el vigilante que sus hijos le sustrajeron una manta, la que entregaron a un tal «Miguelito» que merodea por el Crucero de la Playa, quien la pignoró en dos pesos. Que sus hijos se le presentaron dando gritos, diciendo que habían fumado cigarrillos de marihuana, adquiridos con el dinero de la manta, y pide que los ingresen en Guanajay. En la Estación le entregaron los muchachos, recomendándole los presente hoy al señor Juez de Instrucción, para su remisión a Guanajay.

Arrollada por un camión

En la casa de socorro, el doctor San Pedro, asistió anoche a Eva González Rodríguez, de 14 años de edad, vecina de Real 13, de una herida contusa en la parte anterior del muslo derecho; de otra en la región plantal; otra, en la región glútea izquierda y contusiones y desgarraduras en distintas partes del cuerpo, de carácter grave. Eva iba con su hermana Zoila, de 6 años de edad, a una fiesta que se celebraba en una escuela de El Cano, siendo arrollada por el camión número 50316, que guiaba Juan Olivera Rodríguez de El Cano, de 26 años de edad, vecino de Real 43, en Alacranes. Zoila se tiró en la cuneta, y Eva fué arrastrada a varios metros de distancia por el referido camión.

Una menor llamada Julia González, presenció el suceso, la cual acusa de exceso de velocidad al chauffeur. Este fué remitido al vivac por el término de ley. Eva fué trasladada, para su asistencia, al Hospital Universitario.

Inspección ocular en la Papelera Nacional

Esta tarde a las tres, el doctor Anaya, el doctor León y el oficial Santos, integrantes del Juzgado de Instrucción, se constituyeron en la Papelera Nacional, para practicar una inspeccinó ocular.

Hoy en varios camiones, más de trescientos obreros de la Papelera Nacional, recorrieron en manifestación las calles del pueblo y las de esa capital, pidiendo la reconstrucción de la fábrica; esta manifestación se organizó en demostración de que los obreros de la Papelera Nacional, conscientemente, se manifiestan contra los trabajos de sabotaje de que se pretende hacerles objeto, acusación a todas luces injusta —**Martínez,** corresponsal.

EL HOMENAJE A LOS ALCALDES DE LA PROVINCIA HABANERA

MADRUGA, junio 9.—DIARIO.—Habana.—Ayer celebróse un almuerzo en homenaje a los Alcaldes de la Provincia de la Habana, en el balneario de este pueblo, cuya fiesta fué ofrecida por el joven Dr. José Pérez Rodríguez a sus compañeros, en su condición de Alcalde Municipal de este Término. A dicho acto, además de las autoridades municipales, pudimos ver entre otras personas del Gobierno Central a los doctores Guillermo Belt y Alonso Pujols, personas muy distinguidas.

Presidió el acto el doctor José Pérez y la señorita Delgadillo, Alcaldes, respectivamente, de Madruga y Jaruco. De la Casa Ayuntamiento, donde se reunieron, pasaron después a visitar las Sociedades, y como cortesía, por invitación del doctor Pérez, los concurrentes saludaron al Director del Balneario, doctor José M. Pardiñas tuvo frases de sincero afec- Partiñas tuvo frases de sincero afecto para todos, por su atención.

A los brindis hicieron uso de la palabra distintos señores, haciendo el resumen de tan lucida fiesta, en nombre del Alcalde de Madruga, el señor Luis F. Lizazo.—**G. Alonso,** Corresponsal.

MATANZAS

UNA IMPRENTA CLANDESTINA DE COMUNISTAS FUE DESCUBIERTA

MATANZAS, junio 8, DIARIO, Habana.— En Virtudes 115, domicilio de Juan Cabrera, argentino, ha sido sorprendida una imprenta clandestina, ocupando la Policía ejemplares del periódico titulado «Bandera Roja», sin dirección ni pie de imprenta, y en el que aparecen trabajos de índole comunista.

En los talleres fueron ocupados, además, los archivos y material para acometer otros trabajos, así como talones de rifas no autorizadas. Cabrera ingresó en el vivac. **Lovio.** Corresponsal.

JOVEN SUICIDA

S. DE LAS VEGAS, junio 8. DIARIO. Habana.— Hoy falleció en esta localidad el joven Joaquín Mayarí, que trató de quitarse la vida la semana pasada, envenenándose. **E. Rojas.** Corresponsal.

ABSUELTOS EL EX-ALCALDE, EL CONTADOR Y EL TESORERO DEL TERMINO DE LOS ARABOS

MATANZAS, junio 8.—DIARIO.—Habana.—El Tribunal de Sanciones de esta Provincia acaba de dictar sentencia absolutoria a favor de los procesados Dr. Juan Isidro Hernández, Dr. Santos Cárdenas y señor José Benítez, Alcalde Municipal, Contador y Tesorero, respectivamente, que fueron del Término Municipal de Los Arabos.

El Fiscal, doctor César Fernández Poyo, interesaba pena de ocho años de reclusión por considerarlos responsables de una malversación ascendente a 34 mil pesos, con motivo del expediente de apremio seguido por el Municipio de Los Arabos contra la Compañía Central «Zorrilla» S. A.

La Sala, al dictar sentencia absolutoria, aceptó en todas sus partes la tesis sustentada por el letrado defensor, doctor Horacio Reyes Lovio.

Continúa el juicio contra el ex Gobernador Israel Pérez

En las últimas horas de la tarde de ayer tuvo efecto, ante el Tribunal Provincial de Sanciones, la continuación del importante juicio oral, en su tercera sesión, que se sigue contra el ex-Gobernador Israel Pérez por el delito de malversación y para quien, como ya nuestros lectores conocen, slicita el Fiscal ocho años de reclusión.

Como en las primeras sesiones, asistió numeroso público, declarando alrededor de veinte testigos.

El defensor, doctor Reyes Lovio, renunció sus testigos que no comparecieron, por estimarlos innecesarios, después del crecido número que han declarado ya en forma favorable al procesado.

El Fiscal, doctor Fernández Poyo, interesó se citara nuevamente a los testigos de la acusación que no comparecieron, pidiendo a la Sala que llamara nuevamente a declarar al actual Tesorero señor Guiteras, para que ilustrara al Tribunal sobre ciertas partidas que aparecen en los libros de Contabilidad.

El Tribunal accedió a la petición del Fiscal, señalando la continuación del juicio para el día 12 de los corrientes en que probablemente informarán las partes.

Reclaman un cargo los Nacionalistas

El Partido Unión Nacionalista, que preside en esta Provincia el destacado revolucionario Dr. Horacio Martínez Franque, ha solicitado del Gobierno que le sea concedida la Administración de Correos de esta ciudad, recomendando a esos fines, para el citado cargo, al líder del nacionalismo en Matanzas, señor Fernando Varela Alfaras.

Ha sido realmente justa y acertada la recomendación de tan valioso elemento de sus filas para el cargo indicado, ya que el señor Varela Alfaras fué uno de los organizadores de esa Agrupación en Matanzas en unión del Comandante Lima Muro, del Coronel Piedra, del Capitán Muñiz Vergara y del doctor Martínez Franque, cuando celebraron su primera reunión, el 26 de marzo de 1927, en el teatro «Actualidades» de esta ciudad.

Fué también el señor Varela Alfaras, uno de los funcionarios del Tercio Nacionalista de Matanzas, organizado el 16 de septiembre de 1930 y que, como conjunto de acción revolucionaria, se mantuvo con valentía y honor frente a la dictadura del régimen machadista.

El ABC lo tuvo también entre sus mejores aliados, siendo su hogar un activo centro de conspiración, aun cuando se mantuvo siempre en las filas nacionalistas, cuyo credo ha sostenido con pureza de principios, sacrificándolo todo con alteza de miras y con el mayor entusiasmo.

Sin embargo, Fernando Varela no ha aspirado a ningún cargo público, por lo que es doblemente justo y merecido que sus correligionarios quieran premiarlo solicitando para él un cargo bajo el Gobierno del Coronel Mendieta.—LOVIO, Corresponsal.

SANTA CLARA

LOS OBREROS DE CAIBARIEN PIDEN JUSTICIA EN LO QUE RESPECTA A UN EMBARCADERO

CAIBARIEN, junio 8.—DIARIO.—Habana.—Respetuosamente pedimos a ese periódico apoye nuestra campaña en relación al Embarcadero de Chicola, ya que se trata de un acto de humanidad y justicia para la clase trabajadora, toda vez que desde la creación del oprobioso monopolio de la Ley Tarafa, están condenadas a la más espantosa miseria más de tres mil familias obreras de este puerto.—**Federación Obrera de Caibarién.**

DISGUSTOS EN TRINIDAD CON LA SECRETARIA DE SANIDAD.

TRINIDAD, junio 8. DIARIO. Habana.— Ha presentado su renuncia irrevocable el doctor Mauri Cortés, Presidente y Delegado Circunscripcional del Conjunto Revolucionario por Trinidad. Su actitud se debe a que no está conforme con la actuación de la Secretaría de Sanidad, aceptando influencias ajenas a su autoridad, verificando nombramientos locales en los departamentos de Sanidad. Se esperan otras renuncias. **Gándara.** Corresponsal.

PROTESTAN DE QUE SE LES INCLUYA EN LA CAJA DE JUBILACIONES FERROVIARIAS

CAMAJUANI, junio 8. DIARIO, Habana.—Una comisión de empleados de la Compañía Cubana de Electricidad, ha visitado esta corresponsalía para protestar de que se les incluya en la Caja de Jubilaciones ferroviaria. Esta protesta la formularon ante el Alcalde Municipal de este Término. **Quirós.** Especial.

FUGA DE DOS PENADOS DE LA CARCEL DE SANCTI SPIRITUS

SANCTI SPIRITUS, junio 8. DIARIO. Habana.— Se han fugado de la cárcel de esta ciudad los penados Perfecto Díaz Acosta, procesado por la muerte de un policía en Caibaiguán y Angel Hernández, conocido por «Garapacho». Este último ha sido localizado por un escolta de la cárcel en la finca «Chorrera», de este Término. **Serra Carbonell.** Corresponsal.

CAMAGUEY

LA LABOR A FAVOR DE LA SALUBRIDAD PUBLICA EN CAMAGUEY

CAMAGUEY, junio 8. DIARIO, Habana.— La sociedad camagüeyana, sin distinción de matices, se muestra altamente agradecida de la buena acogida de ese DIARIO, a la petición de auxilios que se hace al Gobierno para terminar con las causas de los brotes de tifus y paludismo, con la terminación de las obras del Acueducto, pavimentación y alcantarillado. **Oscar Díaz, Calixto Vergel, Rogelio Valladares y Oscar Silva.** Comité Conjunto de Federación de Trabajadores Unidos de Cuba.

PROCESADOS CON EXCLUSION DE FIANZA

CAMAGUEY, junio 8. DIARIO, Habana.—El juez especial procesó con exclusión de fianza a diecinueve individuos detenidos con motivo de los sucesos ocurridos en las oficinas de la Jefatura de Obras Públicas, y a cinco más que están declarados en rebeldía. Los detenidos fueron trasladados inmediatamente a la cárcel. Se ha calificado el delito de doble asesinato, y asesinatos frustrados. Los heridos continúan mejorando.

Manuel Gómez, inspector judicial, investiga los hechos.

—Los obreros ferrocarrileros y obreros del puerto de Nuevitas, protestan contra el proyecto de la carretera Camagüey-Nuevitas.—**Corresponsal.**

ORIENTE

Dos mujeres heridas en el momento de firmarse un acta matrimonial

SANTIAGO DE CUBA, junio 8. DIARIO, Habana.—Esta mañana, en el Juzgado Municipal del Sur, situado en Estrada Palma y Santa Lucía, mientras se celebraba el matrimonio de Marcelina Pérez y Armando Núñez, se presentó el joven Quirino Blez, en el momento en que la novia se disponía a firmar el acta matrimonial, produciéndole varias heridas con un cuchillo a una hermana de ésta, nombrada Zenobia Pérez, ex concubina del agresor.

Acto seguido, el mencionado joven asestó una puñalada a Marcelina. Al ser detenido, declaró que había cometido el hecho porque Zenobia lo había abandonado.

Las dos mujeres heridas fueron asistidas en Emergencias, siendo su estado grave.

Ocupada una bomba.—Mujeres asaltadas

En el domicilio de Concepción Morales, vecina del Reparto 'Chicharrones», apareció una bomba, que no estalló debido a que fué lanzada al mar con toda urgencia.

—Isabel Carvajal, vecina de San Francisco, fué asaltada en su propio domicilio por tres individuos desconocidos, que le produjeron heridas de gravedad. Después de amarrarla a una cama, los asaltantes se llevaron ropa y prendas.

—También la joven criada Victoria Bell, que presta sus servicios en la residencia de la señora Carvajal, fué amarrada y amenazada de muerte por varios individuos que se dieron a la fuga. Hasta ahora no han podido ser detenidos.

Grandes festejos con motivo de la abrogación de la Enmienda

Con motivo de los tres días de fiesta nacional para celebrar la abrogación de la Enmienda Platt, la comisión de festejos, compuesta por el Alcalde municipal, capitán Matos Brito; el comandante del crucero «Cuba», surto en puerto, Ulloa, capitán ayudante del Primer Distrito Víctor Blanco; doctor Grimany, secretario de la administración municipal, y Alberto García Torres, por la prensa, confeccionaron el siguiente programa: A las ocho de la mañana del sábado, los marinos y oficiales del «Cuba», acompañados de la banda municipal, depositarán, como ofrenda, una bandera cubana en la tumba de Martí. A las doce del día, será izada la bandera en el ayuntamiento, por el señor Alcalde, capitán Matos Brito. Estarán presentes en dicho acto, marinos, soldados, bomberos y bandas de música. En la noche del mismo día habrá iluminaciones y retretas en los parques de la ciudad. El domingo, a las diez de la mañana, el gobernador de la provincia, capitán Fernández Viciedo, ofrecerá un lunch a los elementos oficiales en el edificio del gobierno. Y, finalmente, habrá, en el resto del domingo y transcurso del lunes, numerosos bailes, retretas e iluminaciones.—**García,** corresponsal.

DISGUSTO POR LOS NOMBRAMIENTOS EN EL DEPARTAMENTO DE COMUNICACIONES EN VICTORIA DE LAS TUNAS

V. DE LAS TUNAS, junio 8. DIARIO. Habana.— Existe aquí hondo disgusto en los sectores que actualmente comparten las responsabilidades del actual Gobierno, así como las demás agrupaciones revolucionarias y en el Sindicato General de Obreros, por la inconsulta designación de elementos contrarios a los principios de la revolución, para ocupar nuevamente la oficina local de Comunicaciones. Dichas entidades se han dirigido a los altos poderes protestando de esa medida y ratificando como Jefe Local al señor Núñez Parra y demás personal, todos de procedencia revolucionaria. Para evitar alteraciones de orden, a juzgar por el estado de ánimo popular, pedimos se desestimen dichos nombramientos. Corresponsal.

NICIPAL DE MAYARI.

MAYARI, junio 8. DIARIO. Habana.— El Juzgado Municipal suspendió todas las actuaciones, ordenando atender solamente las defunciones, por carecer de material de oficina. Esa resolución perjudica grandemente, pues los obreros nativos, para poder trabajar, necesitan el certificado de inscripción.

Urge que, por quien corresponda, se solucionen dichas causas, para que el Juzgado pueda cumplir con las leyes.— **Carcía.**— Corresponsal.

Arrestados dos chinos autores de varios robos

Se dedican a sustraer ropas, fingiéndose lavanderos. Serán presentados ante el Juzgado

Desde hace tiempo existe una banda de asiáticos que se dedica a hurtar ropas en las casas particulares, haciéndose pasar como dependientes de trenes de lavado, por lo cual se han producido diversas denuncias en los distintos cuerpos de policía.

Con ese motivo el subinspector de la Policía Judicial, Valdés Roig, que venía practicando activas investigaciones sobre los chinos que se dedicaban a esa clase de estafa logró en la noche de ayer detener en la casa San Ignacio 43, en los instantes en que trataban apoderarse de un flus, a los asiáticos José Lion, vecino de Campanario 105 y a Ramón Chong, de Manrique 100.

Tanto Chong como su cómplice Lion, tenían su guarida en el hospedaje situado en Egido número 93, haciéndose un registro sin que se les ocupara ropa alguna de las que han sustraído en estos últimos días.

Los detenidos han quedado en el calabozo de la Judicial, para ser presentados ante el Juez Correccioial de la Sección Segunda, donde seguramente comparecerán algunas de víctimas para reconocerlos.

INFORMACION POLITICA

LAS VISITAS AL GENFRAL MENOCAL

Como en los días anteriores, estuvo ayer muy concurrida la residencia del General Mario G. Menocal, teniendo necesidad de dictarse disposiciones respecto a los recibos, ante la afluencia diaria de visitas.

Ayer visitaron al ex Presidente, el doctor Santiago Rey Pernas, al que acompañaban los señores Juan Piñeiro, líder del Conjunto Revolucionario Cubano en Abreus; Miguel Calzadilla; doctor Leonardo Cantón, de Aguada de Pasajeros; José Leyva, Gerardo Curbelo y Julián Peláez.

De las propias Villas estuvieron Manuel Pérez, doctor Juan M. Fleites y doctor José Veitía; de Santo Domingo, los hermanos José y Miguel A. González; el doctor José Pernas y Raúl Rosado.

Igualmente: Nicolás Meneses, Frank Carrillo, Francisco Infiesta, Eduardo Mayea, J. Rodríguez Pintado, el Coronel Alfredo Lima.

Y los hermanos doctores Antonio, Pedro y Fermín Martínez Fraga y el doctor Guillermo Alonso Pujol.

REUNION DE ALCALDES

En Madruga se reunieron los Alcaldes de la Provincia habanera, convocados por el de ese Término señor Peré, tratando de los diversos problemas que afectan a las municipalidades de esta región, tanto en el orden político como administrativo. Se designó una comisión integrada por el doctor Sorondo, Presidente de la Asociación de Alcaldes Municipales, doctor Peré y señor Bilbao, este último Alcalde de Aguacate, a fin de buscar solución armónica al problema creado entre el Término de Jaruco y el recientemente creado de Santa Cruz del Norte.

EL PARTIDO NACIONALISTA AGRARIO

El próximo día 16, se efectuará en el ferry de Guanabacoa, atracado al Muelle de Luz, un almuerzo de propaganda del Partido Nacionalista Agrario, que preside el doctor Alejandro Vergara, En Cuba 76, Oficinas del Partido, se reciben las adhesiones.

LOS REVOLUCIONARIOS CUBANOS

El Partido Revolucionario Cubano, prepara una fiesta en el barrio de Medina, para el 20 del actual, que se dará en el teatro Hollywood y un mitin en el Parque Menocal, en el que hablará el doctor Ramón Grau San Martín. Preside el Comité de Medina el doctor Costales Latatú y está al frente de la Secretaría, la doctora Delfina Chuffat.

EL DR. MARINO LOPEZ BLANCO, PROCLAMADO ALCALDE DE LA HABANA, EN LA BARRIADA DEL VEDADO

Con éxito se constituyó el jueves, el Comité de dicha barriada, en la calle Calzada número 29, proclamándose la siguiente candidatura:

Presidentes de Honor: doctores Rafael Iturralde y Marino López Blanco; Presidente efectivo: José R. García Pino; Primer vice: Andrés Machado; Segundo vice: Roberto Puente; Tercer vice: Segundo Hernández, Cuarto vice; Raúl Menéndez; Quinto vice: Carlos del Oro; Sexto vice: José Infante; Scretario de Actas: Manuel Oredo; vice: Emilio Alfonso; Secretario de Correspondencia: Alberto Mendoza; vice: Wilfredo Martínez; Tesorero: Severino Solís; vice: Vicator Hernández.

Vocales: José Padrón, Antonio Hernández, Julio González, Francisco Muñoz, Miguel Dávila Díaz, Buenaventura Machado, Eliseo Revilla, Félix Martínez, Julio Suárez, Alfredo Castañeda y Ramón Martínez.

LA JUVENTUD LIBERAL EN ATARES

El próximo lunes 11 se constituirá el barrio de Atarés de la Juventud Liberal Revolucionaria, en la casa de Vigía número 16.

Para dicho acto existe interés en la importante barriada donde están desplegando actividad, sin límites, el entusiasta liberal Zoilo Rodríguez y otros elementos que lo secundan en la labor.

NO HAY DIVISION EN LOS TERCIOS

Vilabrille nos dijo ayer que en los Tercios Nacionalistas no había división como se ha propalado, sino que por el contrario, la disciplina y la cohesión se mantienen hasta ahora incólumes en las filas de dicha organización política.

ASOCIACION JUVENTUD ABECEDARIA DEL BARRIO DE SAN LAZARO

Se hace saber por este medio, a los Abecedarios y simpatizadores del Programa Abecedario, de ambos sexos, que las Oficinas de la Juventud Abecedaria del Barrio de San Lázaro, están instaladas en Espada 10-B., a donde pueden concurrir de 2 de la tarde a 9 de la noche, a solicitar su inscripción, así como también pueden solicitar las planillas del Partido, para lo cual estamos debidamente autorizados, según comunicación en nuestro poder de fecha 31 de marzo del corriente año, firmada por el doctor Mario Díaz Cruz, Director Político del ABC.

El ABC es la esperanza de Cuba. Todos unidos bajo la bandera del ABC.

Ambrosio Pérez Galindo, Presidente; Antonio Fraga Díaz, Secretario.

DECLINA UN HOMENAJE EL DR. RODRIGUEZ PINTADO

Anoche se reunieron los Nacionalistas en Reina 15, como tiene por costumbre hacerlo todos los viernes y tomaron importantes acuerdos.

Los que hicieron uso de la palabra abordaron asuntos de verdadera actualidad.

El doctor Juan Rodríguez Pintado dijo, que se sentía recogicijado por el estímulo que sus correligionarios le ofrecían, pero que no le parecía oportuno el momento de miseria que atraviesa la República, para celebrar un homenaje que consideraba inmerecido, pues el hecho de haber reunido 31 barrios y 14 términos de la Habana, no es bastante para sentirse henchido de gozo y sentarse en una mesa a saborear manjares.

EMPLEADO ACUSADO

Luis Aguero Santruch, dueño de la vidriera situada en el café «Cuba Moderna», denunció a la policía que su tenedor de libros nombrado Gabriel Serrada, se apropió de distintas partidas de dinero que le entregó para que abonara el «Uno y Medio por Ciento».

En esta fecha solemne, El Encanto hace declaración de ilimitada fé en los altos destinos de la República y felicita a las autoridades por el éxito de sus gestiones en pro de la soberanía nacional.

El Encanto

Acordado el programa definitivo de las fiestas durante los días de hoy, mañana y pasado, para celebrar la abrogación de la Enmienda Platt

Hoy habrá varios concursos y se inaugurará la iluminación del Paseo del Prado. El Presidente hablará por radio. Serán gratuitos los espectáculos el lunes. Habrá bailes públicos

El Buró de Información Pública dió a conocer ayer el programa definitivo de los festejos que se celebrarán durante los días 9, 10 y 11 del actual, o sea, hoy, mañana y pasado, con motivo de la abrogación de la Enmienda Platt y del canje de ratificaciones del Tratado que sustituye al que contenía las cláusulas de aquélla.

He aquí el programa aludido:

SABADO DIA 9

A las 12.30 p.m.—Salvas de cañón anunciando el cambio de las ratificaciones del nuevo Tratado con Estados Unidos de América y la plena libertad política del pueblo cubano. Coincidiendo con la hora en que se llevará a efecto en la ciudad de Washington el canje de las ratificaciones del nuevo Tratado de Relaciones entre los Estados Unidos de América y Cuba, el coronel Carlos Mendieta, Presidente de la República, y el doctor Cosme de la Torriente, Secretario de Estado, desde Palacio se dirigirán al pueblo de Cuba por medio del radio, utilizando las estaciones del Hotel Plaza (CMK), 730 kilociclos, y de La Voz del Aire, (CMCD), 925 kilociclos.

A esta misma hora saldrán varios ómnibus con orquestas para recorrer la ciudad, lanzando la música de las más conocidas y alegres piezas populares. Las fachadas y vidrieras de todas las casas comerciales de la ciudad ostentarán banderas y toda clase de adornos.

A las 7 y 30 p.m. Se inaugurará la iluminación del Prado, con lo cual comienza el nuevo alumbrado de la Habana, que se debe a las gestiones del Alcalde, doctor Miguel Mariano Gómez.

A las 9 p.m. Se llevará a cabo un concurso de bailes populares cubanos; tales como son, danzón, rumba, etc., y como número extra La Carioca. Este concurso se verificará sobre la plataforma levantada al efecto en el Parque de Martí, frente al Hotel Inglaterra. Se otorgarán cuatro premios de veinte pesos, uno para cada una de las parejas triunfadoras en cada género de baile; además se otorgarán diez premios de diez pesos y cuatro de cinco pesos.

A esta misma hora se celebrará un concurso de acrobacias en bicicleta, otorgándose diez premios de diez pesos cada uno. Tendrá efecto en el Paseo de Martí, frente al Capitolio. Podrán tomar parte en el concurso, cuantas personas lo deseen.

DOMINGO DIA 10

A las 10 a.m. Se celebrará un Te Deum en la Catedral.

A las 11.30 a.m. Se develará un obelisco conmemorativo frente al par que Luz Caballero, y hará uso de la palabra el doctor Rafael Santos Jiménez, Consejero de Estado.

A las 5 p.m. Se distribuirán juguetes y dulces a todos los niños de la Casa de Beneficencia. Este reparto será efectuado por la Primera Dama de la República, señora Carmela Ledón de Mendieta y por las señoras Serafina Diago de Gómez y Margot Baños de Mañach. Asistirán otras damas y autoridades.

A las 7.30 p.m. Se inaugurará la iluminación del Castillo del Morro con poderosos reflectores.

A las 8 p.m. Darán comienzo los bailes públicos en toda la extensión del Prado, en la Plaza de la Fraternidad, Parques de Maceo, Trillo, Peñalver y Jesús María. Estos bailes estarán amenizados por 34 sextetos y 14 orquestas. Durarán hasta la 1 a.m. de día 11.

A las 9 p.m. Los aeroplanos del Ejército Constitucional harán vuelos sobre la ciudad, lanzando luces de bengala.

Las bandas del Ejército, de la Marina de Guerra y la del Municipio, ofrecerán conciertos en distintos parques de la ciudad.

LUNES DIA 11

Todos los espectáculos públicos, sin excepción, serán gratuitos durante todo el día.

A las 5 p.m. El señor Presidente de la República, los miembros del Gabinete y el Presidente del Consejo, concurrirán al Consejo Nacional de Veteranos, por invitación expresa de éste.

De 4 a 6 p.m. Peleas de boxeo en el stadium de la Cerveza Cristal. El programa consta de cinco peleas y una batalla real.

A las 7.30 p.m. Será iluminado de nuevo el Castillo del Morro.

A las 9 p.m. Se ofrecerán vistosísimos fuegos artificiales junto al litoral y frente al Parque de la Punta.

El Cine Riviera, del Vedado, ofrecerá una función especial de 5 a 7 p.m., para los niños de la Beneficencia.

NOTA.—El domingo, día 10, se ofrecerá un almuerzo especial a los presos de todos los establecimientos penales de la República, en señal de regocijo por el canje de las Ratificaciones del nuevo Tratado.

Se ha invitado, especialmente, a los conocidos artistas Pepe Serna, Carmita Ortiz, Julio Richard y el Sevillanito, para que concurran al concurso de bailes. El Jurado lo integrarán Regino López, Sergio Aceba!, Julito Díaz y Gustavo Robreño, asistidos de miembros de la Comisión.

LAS BANDAS MILITARES

El comandante Jaime Mariné, Ayudante del Coronel Fulgencio Batista, Jefe del Ejército Constitucional, dispuso ayer que se circulara a todos los Distritos Militares la disposición del Cuartel General de que todas las bandas de música militares coadyuven a los festejos. Las de la Habana serán las del Cuartel General, Campamento de Columbia y La Cabaña.

NINGUN ACTO EN COLUMBIA

Se nos informó ayer en el Cuartel General que no se ha dispuesto la celebración de acto alguno en el Campamento de Columbia excepto la cooperación del Ejército a los números que figuran en el programa.

La Amnistía del acueducto se vence el día 12

No habrá más prórrogas para el pago de los adeudos. No asistió a su Despacho el Sr. Compte

Ayer no concurrió a su despacho de la Secretaría de Obras Públicas, el señor Daniel Compte. Por su Secretario particular, el señor Rodríguez Valdés fueron atendidas las personas que acudieron a la Secretaría para tratar asuntos relacionados con el Departamento.

Según informó a los repórteres el señor Rodríguez Valdés, el Sr. Compte se encontraba ligeramente indispuesto a consecuencia de una afección grippal.

EL BOLETIN DE OBRAS PUBLICAS

El próximo mes de julio reanudará su publicación el «Boletín Oficial» de la Secretaría, que será redactado por el personal técnico del Departamento, para dar a conocer interesantes trabajos de ingeniería y otras materias.

NO HABRA MAS PRORROGA

Según informó a los repórteres ayer la Administración del Acueducto, no se darán más prórrogas que la últimamente concedida, para el pago de los adeudos por servicios de agua y metros contadores. Después del día 12, no podrán acogerse los contribuyentes al beneficio de la Amnistía Fiscal.

LA SOC. «MONTE» TENNIS CLUB» OFRECE MUY GRANDES ATRACTIVOS EN VARADERO

Hoy, a las doce de la noche, parte la gran excursón organizada por la simpática sociedad «Monte Tennis Club», que se dirige a la Playa Azul, a Varadero. Son pocas las horas que faltan y el entusiasmo se mantiene inalterable entre las damitas y jóvenes que han de concurrir.

Atractivos diversos ofrece «Monte Tennis Club» por la mínima cuota de $1.25 para viaje de ida y vuelta, baño en la playa y baile en Madruga y en Varadero. Los boletos pueden adquirirse en el local social de Monte, 439.

A LOS ABECEDARIOS EN GENERAL Y ESPECIALMENTE A LOS DEL RAMAL No. 6

El domingo 17, en horas de la tarde, se llevará a cabo la concentración nacional que, como afirmación abecedaria y homenaje a nuestro inmortal Apóstol Martí, ha sido tan deseada por los componentes todos de la Organización, que anhelaban esa oportunidad para demostrar su fe inquebrantable en la esperanza de Cuba.

Se hace saber a todos los abecedarios que deben buscar su contacto celular para obtener los detalles completos del acto, y a los del Ramal 6, que si tienen alguna dificultad en lograr ese contacto, pueden acudir a la oficina del Ramal 6, Manzana de Gómez 565, donde obtendrán todos los informes que les sean precisos.

Comisión Organizadora de la Concentración Nacional, Ramal 6

El «ABC» es la esperanza de Cuba Todos unidos bajo la bandera del «ABC»!

El 14 de septiembre saldrá para México los aviones cubanos

Concurso para la mejor composición del himno del «Cuatro de Septiembre»

El Cuartel General del Ejército Constitucional ha organizado un concurso entre los miembros de las fuerzas armadas para la letra del himno «Cuatro de Septiembre» y se conferirá un premio, consistente en un reloj de oro al autor de la mejor composición poética que se presentare antes de las doce de la noche del treinta de los corrientes.

Será nombrado un tribunal por el propio Cuartel General después de dicha fecha, el cual seleccionará la obra más apropiada al fin que se persigue e inmediatamente se organizará otro concurso para la música del expresado himno «Cuatro de Septiembre».

Los trabajos para los festejos que han de celebrarse ese día continúan sin interrupción y en breve se darán a conocer.

EL VUELO A MEXICO

Ya está decidido que el 14 de septiembre del año en curso parta de esta capital para Ciudad de México la escuadrilla de aviación militar que, en representación de Cuba habrá de concurrir a las fiestas de la independencia de la nación hermana, que se conmemora el 16 de ese mes.

Los aparatos que irán son cinco al frente de ellos irá el Comandante Pedro Dole, Jefe del Cuerpo de Aviación Militar y pilotearán los aviones el comandante Galíndez y los oficiales Alvarez, Someillán, Ceballos Solórzano y el aviador norteamericano Powey.

UNA REVISTA EN LA CABAÑA

Ha tenido efecto una revista en el polígono de la Fortaleza de la Cabaña, ante el Secretario de Defensa doctor Félix Granados, quien fué cumplimentado por el Jefe de este Distrito comandante Francisco Tabernilla y la oficialidad del mismo. También se ha inaugurado el cinevitaphone de la Cabaña, asistiendo los oficiales, clases y alistados a dicho acto.

AMPLIA INVESTIGACION ORDENADA

Por indicaciones del Coronel Batista, el teniente coronel Pedraza Jefe de la Policía Nacional, ha dispuesto amplia investigación en torno a los agentes de la autoridad pertenecientes al Cuerpo de Investigadores de dicho Cuerpo, acusados de maltratos de obras a varios detenidos.

El Teniente Coronel Pedraza ha manifestado que entregará a los Tribunales de Justicia a los que resulten responsables de los maltratos.

Un herido en un choque con una locomotora

La máquina alcanzó al auto al cruzar por la carretera de Rancho Boyeros, destrozándolo

En el crucero del ferrocarril y la carretera de Rancho Boyeros, tuvo lugar anoche un violento choque entre el auto 3135, que conducía su dueño José Rigau Buffe, vecino de Aguila 17 y la locomotora 705, que guiaba el maquinista Pedro Pablo Rodríguez Dios.

UN HERIDO

A consecuencia del accidente, el auto se volcó, sufriendo lesiones de carácter grave el pasajero del mismo Alberto Casas Echevarría, vecino de 19 número 183, de las que fué asistido en el tercer centro de socorro.

El maquinista y el chofer fueron puestos a disposición del Juez de

MENSAJES CAMBIADOS ENTRE ROOSEVELT Y MENDIETA CON MOTIVO DE LA FIRMA DEL TRATADO

WASHINGTON, junio 8.—(AP). Hoy se ha publicado en ésta los telegramas cruzados entre el Presidente Roosevelt y el Coronel Mendieta, referentes al nuevo tratado de relaciones entre Cuba y los Estados Unidos, haciéndose notar la demora del mensaje del Presidente Mendieta que dice:

«Expreso a Vuestra Excelencia mi profunda e imperecedera gratitud por la terminación del nuevo tratado de relaciones entre Cuba y los Estados Unidos, y reconozco la elevada actitud de Vuestra Excelencia.»

Roosevelt contestó el día 7 de junio diciendo:

«Debido a demoras de la Administración, el mensaje de Vuestra Excelencia de fecha 25 de Mayo no llegó a mi poder hasta hoy. Aprecio profundamente las expresiones de vuestra Excelencia por la firma del nuevo tratado entre los Estados Unidos y Cuba y reitero mis más cordiales sentimientos personales. Me place asegurar a Vuestra Excelencia que esta oportunidad de contribuír a reforzar más aun los lazos de amistad histórica entre nuestros dos pueblos y gobiernos ha sido motivo de mi mayor satisfacción».

SUSCRIBASE Y ANUNCIESE EN EL «DIARIO DE LA MARINA»

M.E.C.D. 2016

9ª SECCION

TELEFONOS:
Dirección A-3577
Jefe de Redacción. A-3205
Sección de Sports. M-7912

DIARIO DE LA MARINA

TELEFONOS:
Quejas M-7911
A. Clasificados . . A-3333
Agencia Marianao FO-7380

9ª SECCION

AÑO CII — ACOGIDO A LA FRANQUICIA POSTAL — LA HABANA, SABADO, 9 DE JUNIO DE 1934 — EL PERIODICO MAS ANTIGUO DE CUBA — PAGINA NUEVE

LA ACTUALIDAD

Contradicciones soviéticas

(Por LEON ICHASO)

¿Se reirá el lector si digo que la Unión Soviética tiene ya su aristocracia nobiliaria? Pues la tiene. El Gobierno de Stalin ha decidido constituirla. La formarán aquellos ciudadanos que hayan prestado servicios especiales al Estado. Un «libro rojo», inscribirá sus nombres y dichos ciudadanos gozarán de ciertos privilegios; de pases gratuitos de viaje, de habitación más cómoda, de mayores ventajas en las cooperativas. ¿Cómo se compagina ese «znat» o aristocracia con el igualitarismo absoluto de los ciudadanos convertidos todos en proletarios, que es una de las bases esenciales del comunismo íntegro? ¿Puede haber algo más opuesto, algo más contradictorio a dicho comunismo que el privilegio aristocrático? Lenín y Trotsky declararon guerra de aniquilamiento a la burguesía, y se empeñaron en reducir a todos los hombres a una sola clase; a la del proletariado. Y ahora instituyen no ya la burguesía, sino la odiada, la nefanda aristocracia.

Pero no es ésta la única contradicción del comunismo ruso con sus principios y doctrinas. Ya el Gobierno de Moscou ha incurrido en otras, como la de establecer, conculcando también el citado igualitarismo, la faena a destajo. Así los camaradas ineptos son postergados a los aptos. Ya Stalin va sustituyendo el cerrado colectivismo comunista con un régimen de dominio privado cada vez más amplio. Ya concede al comercio, amarrado antes al Estado como el asno a la noria, un margen creciente de libertad. Ya no cierra los centros docentes a estudios humanistas y de cultura general como la literatura, la Historia, la Geografía, la Filosofía y las Bellas Artes.

Aún más. No solamente permite ya Stalin que el pueblo ruso condenado a la más triste y sombría adustez y casi a la desnudez, se divierta y se vista, sino que instituye él mismo exhibiciones y concursos de modas femeninas tan refinadamente lujosas como las de París. En cuanto a celebraciones de fiestas, pocas son las que han superado en esplendidez, magnificencia y boato versallescos, al de la recepción dada por el Embajador de Rusia en los Estados Unidos.

También a las relaciones internacionales de Rusia han llegado estas transigencias de la Unión Soviética que tan poco se adaptan al carácter de su comunismo sectario y exclusivo. Realiza Stalin esfuerzos supremos por ensanchar la esfera de sus cancillerías y por estrechar sus vínculos con naciones tan típicamente capitalistas como los Estados Unidos. ¿No están ahora rondando también alrededor de la Liga de las Naciones en la que todos los pueblos son burgueses?

Es que como decía un filósofo antiguo es difícil despojarse de la naturaleza. Y el pecado mayor del comunismo es precisamente el ir contra ella. El instinto de la propiedad y el de la conservación de la personalidad individual, el estímulo de la superación sobre los demás, los sentimientos de religión, de familia y de hogar van tan entrañablemente adheridos a la naturaleza del hombre, que es imposible arrancárselos. Esos instintos y sentimientos, aplastados por el comunismo ruso, están volviendo por sus fueros y reaccionarán cada vez con fuerza más incontrastable a pesar de la omnipotente y férrea dictadura de Stalin. Así se irá agrietando la enorme y tenebrosa mole en que Lenín y sus secuaces quisieron encerrar la civilización, hasta que caiga en pedazos y el pueblo ruso vuelva a la humanidad. Y entonces tornará a haber en Rusia capital y trabajo, ciudadanos mejores y peores, más pobres y más ricos. Entonces no se empeñará ningún gobierno ni en destruir la maternidad, ni en hacer obligatorio el ateismo ni en diluir al ciudadano en el Estado. Entonces cada ruso volverá a ser hombre. No es destruir la civilización lo que hace falta, sino purificarla y espurgarla.

DISPUESTO EL GOBIERNO CATALAN A DESAFIAR AL PODER CENTRAL

Es muy importante la reorganización que proyecta el gobierno español en la guardia civil y guardia de asalto

El Ministro de Gobernación, señor Salazar Alonso, expuso sus proyecos para la amplia mejora en ambos cuerpos, a fin de que sus servicios puedan tener aún más eficacia

MADRID, junio 8. (SE).—El ministro de la Gobernación ha hecho unas manifestaciones sobre los anunciados proyectos de reorganización de los Cuerpos de la Guardia civil y de Asalto.

Los proyectos no están aún terminados, pues quedan algunos puntos que resolver. Faltan también cifrales, aunque cree que el presupuesto será módico, si se tiene en cuenta la importancia de la reorganización que se proyecta.

Respecto a la Guardia civil, uno de los puntos más importantes es el aumento de dotación de los puestos. Hace falta aumentar el personal de ellos, para evtar sucesos desagradables, como algunos que han ocurrido muchas veces, y que de haber podido contar con más números de la Guardia civil, se hubieran podido atajar en principio.

En todos los puestos se señala un equipo de seis hombres y un cabo, como jefe del puesto. Con siete hombres el orden público estará garantizado en los pueblos y los ataques al puesto se harán muy difíciles.

Se proyecta la creación, en Madrid, de un tercio formado por mil hombres, que en todo momento pueda salir para los puntos que haga falta hacer una concentración de fuerzas. Actualmente se envían de otras poblaciones, pero dejando casi desguarnecidas estas y con el peligro de que no haya fuerzas suficientes para reprimir un movimiento que pudiera producirse en aquellos momentos.

Este Tercio estará dotado de un material moderno y de los mejores y más rápidos medios de transporte.

En cuanto al Tercio de ferrocarriles, el ministro cree que hay que ir a su supresión, y que estos servicios se presten por las distintas comandancias.

La reforma de régimen administrativo, será también importante. Hoy dicho régimen está vinculado a las jefaturas de zona. En la reorganización se preve un aumento en la plantilla de la Guardia civil, de dos mil guardias.

En cuanto al Cuerpo de Asalto, se piensa suprimir el llamado Cuerpo de Seguridad. Los elementos que integran éste, pasarán a varias compañías de Asalto que se piensa crear.

Estas compañías serán enviadas a las provincias en que actualmente no existan esas fuerzas.

El Cuerpo estará dotado de un material modernísimo y dispondrá también de medios muy rápidos de locomoción.

En lo que se refiere a la reorganización de la dirección general de Seguridad, hay también importantes mejoras e innovaciones. Se dispondrá de tanques, merced a los cuales podrán ser dominadas mejor las revueltas callejeras, mediante el uso de bombas de agua, sin que los guardias tengan necesidad de emplear la porra para disolver los grupos.

Además, se dotará a la dirección de Seguridad de estaciones de radio y emisora y material modernos, del que ya se dispone en otros países.

También se sustituirá en algunos pueblos las llamadas fuerzas de Caballería, por otras que podrán llamarse motorista, pues de esta manera será mayor la eficiencia del servicio.

Se piensa también destinar las consignaciones para alquiler de cuarteles para el alojamiento de tropas, en la construcción de nuevos edificios para dicho fin.

A. Salazar

La plantilla de Asalto será aumentada en cuatro mil guardias. El importe de la reorganización puede calcularse en unos cincuentas millones, cifra exigua comparada con las ventajas que proporcionará la reorganización.

El señor Salazar Alonso se propone llevar en fecha próxima los proyectos al Consejo.

Finalmente, el ministro tuvo frases de elogio para el señor Benzo, colaborador de él en la redacción de los proyectos.

D. Alfonso se propone poner casa en Roma

Se produjeron escándalos al dar una conferencia un alemán en la Universidad valenciana

Roma, junio 8.—(SE). Don Alfonso de Borbón que se encuentra en esta capital, parece que piensa residir en la Ciudad Eterna. Se afirma que ha iniciado negociaciones para alquilar una villa, y otros dicen que ha sido firmado un contrato de alquiler por un año.

CONFERENCIA INTERRUMPIDA.

Valencia, junio 8.—(SE). En el Paraninfo de la Universidad intentó dar una conferencia un profesor alemán.

Al comenzarla hubo interrupciones y escándalos, dándose mueras a Hitler y profiriéndose otras frases insultantes.

Parte del público reaccionó, intentando ahogar la protesta.

POR LLEVAR CAMISA AZUL.

CACERES, junio 8.—(SE). El gobernador multó con 250 pesetas a Francisco Maderal, que llevaba camisa azul con un emblema en rojo.

Maderal es director de un semanario fascista de esta localidad.

LOS AYUNTAMIENTOS AFESTADOS POR LAS GRANDES FACTORIAS PETROLIFERAS FORMULAN UNA PETICION AL GOBIERNO

MADRID, junio 8. —(ES) Los alcaldes de Alicante, Málaga, Sevilla, Valencia, Almeria, Barcelona, Tarragona, Pasajes Santurce, Bilbao, Astillero, Santander, Gijón y Coruña han entregado al ministro de Hacienda un importante documento en el que exponen razones y argumentos encaminados a demostrar que la justicia y la equidad más estricta reclaman la atención del Gobierno en favor de dichos municipios que se ven obligados a soportar, en puntos principales del puerto, las grandes factorias petrolíferas, con todos los inconvenientes y trastornos que esta peligrosa industria trae consigo, y sin la menor ventaja, resarcimiento o compensación.

Solicitan se les conceda un concepto de compensación económica o una peseta por metro cúbico, o sea una décima de céntimo en litro de materias inflamables que se depositen en aquellos enormes tanques de gasolina, pues desde aquellas factorias del litoral se ditribuyen los productos del Monopolio a toda la Península.

DOS INCENDIOS DE IMPORTANCIA

GERONA, junio 8. —(SE). En Cassá de la Selva se declaró un violento incendio en la fábrica de serrín y aglomerados de corcho propiedad de una Sociedad inglesa. Acudió el personal de incendios de Gerona, pero la escasez de agua impidió atajar el siniestro rápidamente.

La fábrica quedó totalmente destruída, siendo las pérdidas importantísimas. No ocurrieron desgracias personales.

Se produjo otro incendio en el almacén de géneros de la estación de Madrid, Zaragoza y Alicante, quedando destruídos muchos útiles para ferrocarril.

Las pérdidas ascienden a veinte mil pesetas.

INTENTO DE INCENDIO DE UNAS ESCUELAS

CASTELLON DE LA PLANA, junio 8. (SE).—Unos desconocidos rociaron con gasolina las puertas del edificio de las Escuelas Pías, prendiéndoles fuego.

El vecindario acudió rápidamente y logró sofocar el incendio.

En Tarrasa se toman medidas contra el paro

Los fabricantes de tejidos han acordado prescindir de los contramaestres en huelga

BARCELONA, junio 8. (WP.) — En vista de que no ha podido solucionarse la huelga de contramaestres de taller de la industria textil, por la insistencia de estos en no volver al trabajo, los fabricantes de Tarrasa, en una reunión celebrada hoy, acordaron reanudar el trabajo prescindiendo de los servicios de aquellos.

ADELANTA EL PROYECTO DE ARRENDAMIENTOS RUSTICOS

MADRID, junio 8. (WP.) — La Comisión de Agricultura del Congreso ha continuado hoy el examen del proyecto de arrendamientos rústicos.

Los trabajos están muy adelantados, creyéndose que quedará dictaminado el proyecto en los primeros días de la semana próxima.

INTENTO SUICIDARSE UN INSPECTOR DE POLICIA

BARCELONA, junio 8. (WP.)—El Inspector de Policía Narciso Rodríguez, que ha sido trasladado a Málaga, intentó suicidarse, disparándose un tiro en la cabeza. En gravísimo estado ingresó en un hospital.

Créese que el intento de suicidio se debe a que se hallaba en situación pecuniaria tan difícil que no podía llevar a cabo el traslado.

Aprobarán otro proyecto de ley de cultivos igual al que fué declarado inconstitucional

Por 147 votos contra 47, acordó el Congreso, ayer, discutir sin pérdida de tiempo, si el diputado socialista Lozano, al que se encontraron armas, debe gozar de inmunidad como tal

BARCELONA, junio 8. (AP.)—Se ha sabido que el gobierno regional se propone someter al Parlamento catalán el 12 de este mes un proyecto de ley regulando los contratos de cultivos idéntico a la ley que ha sido declarada inconstitucional por el Tribunal de Garantías de la República.

Existe el propósito, según se dice, de que el nuevo proyecto sea aprobado por unanimidad con el fin de ponerlo inmediatamente en vigor en toda Cataluña.

Se tiene entendido que los diputados de la Esquerra están dispuestos a retirarse del Congreso de Madrid al siguiente día de aprobado el proyecto de cultivos por el parlamento catalán.

DISCUTIRA EL CONGRESO LA INMUNIDAD DEL DIPUTADO LOZANO

MADRID, junio 8. (AP.)—El Congreso de los Diputados acordó hoy por 147 votos contra 47 discutir a la mayor brevedad si el diputado socialista Lozano debe gozar de la inmunidad parlamentaria como resultado de la ocupación de gran número de pistolas y municiones realizada por la policía.

El ministro de Hacienda, don Manuel Marraco, anunció que someterá a la consideración de la Cámara un proyecto de ley concediendo el crédito necesario para los subsidios al clero rural antes de que se comiencen las vacaciones de verano.

SUPLICATORIO PARA PROCESAR AL DIPUTADO LOZANO

MADRID, junio 8. (WP.)—Se ha presentado a la Cámara de los Diputados un suplicatorio para procesar al diputado socialista Lozano que se encuentra desde ayer en la cárcel Modelo de esta capital, por orden del Tribunal Supremo.

Débese el encarcelamiento del diputado socialista a la ocupación por parte de la policía en su domicilio de gran número de pistolas y una gran cantidad de cartuchos.

Catorce muertos ayer en Valencia al caer una casa

Organizado por la Cruz Roja se celebró un banquete-homenaje al Gral. Burguete

VALENCIA, junio 8. (WP.)—El hundimiento de una casa, hecho que se registró hoy en esta ciudad, ha producido 31 víctimas, de ellas 14 muertos.

GRANADA, junio 8. (WP.)—En el hotel «Inglaterra» de esta ciudad se celebró hoy un banquete organizado por la Cruz Roja en honor del presidente del Comité Nacional, general Burguete.

Pronunciaron discursos el jefe provincial de la Cruz Roja, el Alcalde y el general Burguete, quien dijo que la Cruz Roja carece de ideas políticas y religiosas y que dentro de ella caben cuantos se propongan proteger a la humanidad.

SE INTENSIFICA LA HOSTILIDAD EN CATALUÑA

BARCELONA, junio 8. (AP.)—La juventud catalana se propone celebrar una manifestación monstruo para recibir a los diputados catalanes en señal de protesta contra el Gobierno Central de Madrid.

El Presidente de la Generalidad de Cataluña, Luis Companys, pronunció esta noche un discurso por radio recomendando a los ciudadanos que procuren por todos los medios a su alcance no perturpar el orden público.

Calificó la actitud del gobierno español en el asunto de la ley de cultivos de «ataque absurdo y peligroso a la Constitución de Cataluña».

Los proyectos del conde de Guadalhorce

Antes de regresar a España quiere dejar cumplidos sus compromisos en la Argentina

ZARAGOZA, junio 8. (SE).—El doctor Horno, presidente de la Derecha Aragonesa, adscrita a Renovación Española, ha recibido del diputado a Cortes por Zaragoza, la siguiente carta, fechada en Buenos Aires:

«Querido amigo: Quiero expresar a usted, y por su mediación a todos mis lectores, la explicación de mi retraso en volver a España, lo que tanto deseo, y a lo que mi deber me obliga. Desde el momento, para mí tan feliz y emocionante, en que Zaragoza me honró con su representación, sentía un vehemente anhelo de volver a mi Patria a cumplir la misión en ese puesto de honor; estar en contacto con los que tan generosamente me eligieron y en defensa constante de nuestros ideales, esperando para ello la soñada amnistía. Llegó ésta, al fin, y creo que pronto me será concedida; más en este período, los trabajos que emprendí aquí, bajo los auspicios de un hondo sentimiento españolista, ayudado por un inmenso número de nuestros compatriotas, y que llevarán en cada piedra y en cada losa el nombre querido de España, han adquirido tal desarrollo, que deberá comenzar su entrega al servicio público en el próximo julio, y por esto he de suplicar a todos mis electores me perdonen el retraso de estos dos meses; y atender así a la responsabilidad que adquirí en estos momentos de obligada expatriación, al empezar en circunstancias tan difíciles unas obras que sólo por el impulso nacido del patriotismo de los españoles aquí residentes, han podido realizarse. Tendré así la profunda satisfación de decir ante el excelentísimo señor Presidente de esta hermosísima República, que el compromiso que adquirí en su presencia hace un año, en nombre de los compatriotas colaboradores, de realizar esta obra de compenetración fraternal, está cumplido.

Atendida esta misión, a la que estimula sin cesar al grupo de españoles que la emprendimos, el recuerdo de la Patria, volveré a sentir el calor de su suelo y a cooperar en la modesta medida de mis fuerzas, pero con voluntad inquebrantable, en la lucha por la paz social, por el respeto a los sentimientos tradicionales de nuestro pueblo y por su progreso económico, que estamos obligados a sostener contra las pasiones partidistas, las filosofía perniciosa y los sectarismos injustos.

Un saludo a todos mis electores, y con un grito vibrante a la España de nuestra fe, fiel a su gloriosa historia, tenaz, progresiva, tolerante y generosa, mi gratitud más sincera.—**Conde de Guadalhorce.**

En las maniobras navales españolas, el "bando azul" está encargado de la defensa, contra el ataque del rojo

El Minisro de Marina, señor Rocha, explica en qué consisten las maniobras que está realizando la Escuadra. El Gobierno está decidido a cabar con las interinaturas en las escuelas

MADRID, junio 8. (SE).—Preguntado el señor Rocha sobre las maniobras navales que está efectuando la Escuadra española del Mediterráneo, dijo que asistiría al desfile de las fuerzas navales que tendrá lugar de la bahía de Alcudía el 11 de junio, acompañando al Presidente de la República, que hará la revista de las fuerzas que toman parte en dichas maniobras.

El jefe de la Armada, don Javier de Salas, manifestó que las maniobras de referencia se están efectuando en el Mediterráneo, en el triángulo comprendido entre las Baleares, las costas catalanas y Andalucía, tomando parte en las mismas todas las fuerzas activas de la Armada; éstas se dividen en dos bandos: el azul, encargado de defender las costas españolas, en el que figuran el acorazado «Jaime I», el crucero «República», parte de una flotilla de destructores y una de submarinos, con el auxilio de las fuerzas de Aviación. Manda esta Escuadra el almirante don Javier de Salas, cuya insignia enarbola el «Jaime I». Este buque salió de Barcelona el día 31 en unión del crucero «República», que llegó el día 27 para carbonear y aprovisionarse. El bando rojo está bajo las órdenes del almirante don Tomás Caller, y lo forman una división de cruceros, el resto de la flotilla de destructores y otros buques auxiliares. El ataque del bando rojo comenzará el día 6 de junio, y terminadas las maniobras, se reunirán todas las fuerzas en la bahía de Alcudia para la revista y desfile.

J. J. Rocha

HAY DIEZ Y SEIS MIL ESCUELAS VACANTES

MADRID, junio 8. (SE).—El ministro de Instrucción pública manifestó a los periodistas que ya ha resuelto definitivamente la instalación del Colegio de sordo-mudos en un magnífico local con excelentes condiciones de comodidad e higiene, en Madrid.

Pronto se publicará en la «Gaceta» el anuncio para dar estado legal a este asunto, aunque ya tengo—dijo—un ofrecimiento que, de no ser mejorado, se aceptará.

Después manifestó que había recibido la visita de maestros y cursillistas de 1933, los cuales le pidieron se dé la mayor celeridad a su colocación.

Con este motivo he dado orden de que no se anuncie ningún concurso de provisión de escuelas, pués estoy decidido a acabar con la vergüenza que supone el que haya 16.000 escuelas vacantes y desempeñadas por interinos.

Se refirió luego el ministro a la Escuela Nacional de Anormales, y expresó su deseo de seguir visitando todos los Centros de enseñanza, de Madrid, para procurar su mejoramiento.

LOS PANADEROS DE GIJON PONEN LOS HORNOS A DISPOSICION DE LAS AUTORIDADES

GIJON, junio 8. (SE-.—Hace días los obreros panaderos anunciaron a las autoridades que los patronos vendían el pan con falta de peso. Al tomar medidas las autoridades para impedirlo, los patronos solicitaron se les autorizara para subir el precio del pan en cinco céntimos, pués con los precios actuales no podían atender a los gastos excesivos que tenían.

Como las autoridades denegaron la autorización, los patronos panaderos han acordado poner sus industrias a disposición de las autoridades.

LA INCOMUNICACION DEL VALLE DE ARAN

LERIDA, junio 8. (SE).—Personas llegadas a esta capital dicen que a causa de las nieves hace seis meses que están incomunicados del resto de España los pueblos del valle de Aran.

Otra vez se intentará abrir paso. Se cree que se encontrarán varios cadáveres de arrieros, como en años pasados. La caza mayor está causando grandes daños en los sembrados.

Nombrará el gobierno en cada provincia una comisión con el fin de asegurar las cosechas

Tanto las informaciones particulares como las oficiales que se reciben de provincias, respecto a la huelga agraria, coinciden en que pocos campesinos se sumaron a ella

MADRID, junio 8. (WP.) — El Consejo de Ministros de hoy, presidido por Samper, se informó del estado de la huelga de campesinos, acordando adoptar medidas radicales en algunos pueblos para asegurar la cosecha. A este efecto se nombrará una comisión en cada provincia.

El consejo acordó también autorizar a la Constructora Naval Española que importe materiales para la construcción de tres cañoneros y dos lanchas guardacostas para el gobierno de México.

UNA PEQUEÑA PARTE DE CAMPESINOS HA IDO A LA HUELGA

MADRID, junio 8. (WP.)—Todas las noticias que se reciben sobre el desenvolvimiento de la huelga de campesinos, incluso las informaciones oficiales, convienen en que la anunciada huelga general de los trabajadores del campo ha constituído un tremendo fracaso.

El paro solamente ha sido secundado por una porción muy pequeña de los campesinos españoles.

CONTINUAN LOS ACTOS DE VIOLENCIA EN LOS CAMPOS SEVILLANOS

MADRID, junio 8. (AP.)—Los despachos que se reciben de provincias dan cuenta de que la huelga de campesinos sigue en el mismo estado de fracaso de ayer, agregando que solamente se han registrado actos de violencia en Sevilla, donde los huelguistas destruyeron tres máquinas segadoras más.

La policía ha practicado quince detenciones en la provincia durante el día de hoy.

89 bombas de gran tamaño, halladas cerca de Bilbao

El Residente General de Francia en Marruecos, fué bien recibido ayer en Ceuta

BILBAO, junio 8. (WP.)—Junto a la carretera de Castrejana se han encontrado 89 bombas de gran tamaño y de enorme fuerza expansiva.

Dícese que estaban destinadas a volar la línea de alta tensión de la Compañía Hidro-eléctrica «Iberia».

LLEGO A MARRUECOS EL RESIDENTE FRANCES

CEUTA, Marruecos español, junio 8. (WP.)—Ha llegado a esta ciudad el Residente General francés M. Ponsot, en compañía del jefe del gabinete y del jefe del cuarto militar.

Fué recibido por las autoridades civiles y militares españolas.

Poco después el Residente francés marchó en automóvil a Tetuán y Rabat.

CHOFER LESIONADO

Octavio Betancourt Pichardo, chofer y vecino de Facciolo 14, sufrió lesiones de carácter grave, al darle cranque al auto que manejaba, por la Calzada de Concha.

Un gentío enorme concurrió al sepelio del General Fernando Berenguer, ayer, en S. Sebastián

El novelista vasco Pío Baroja ha sido admitido como Miembro de Número de la Academia Española. El proyecto de ley sobre la radio-difusión fué discutido, ayer, en la sesión de las Cortes

SAN SEBASTIAN, junio 8. (AP.) Sigue en el mayor misterio el asesinato del general Fernando Berenguer, no habiendo dado el menor resultado, hasta ahora, las actividades de la policía para descubrir a los asesinos.

El cadáver del general Berenguer recibió hoy cristiana sepultura, constituyendo una elocuente manifestación de duelo el traslado de los restos al cementerio.

Además de muchas personalidades que asistieron al acto, hubo un gentío enorme.

PIO BAROJA SERA ELEGIDO ACADEMICO

MADRID, junio 8. (WP.) — La Academia Española ha acordado admitir como académico de número al novelista vasco Pío Baroja.

La prensa elogia la elección y felicita a la Academia.

LA SESION EN LAS CORTES

MADRID, junio 8. (WP.)—En la sesión de las Cortes se discutieron los proyectos sobre radio-difusión y jueces municipales, tratándose después del proyecto de crédito para los gastos de ocupación del territorio de Ifni.

Finalmente se continuó el debate sobre el asunto referente al Tribunal de Cuentas.

Se hundió un acueducto al ser terminado

A causa de este accidente, han resultado muertos tres obreros y sesenta heridos

HUESCA, junio 8. (AP.) — Tres obreros resultaron muertos y sesenta heridos, muchos de ellos gravemente, cuando el nuevo acueducto que cruza el río Esera en Barbastro se derrumbó en los momentos en que setenta trabajadores posaban ante un fotógrafo, conmemorando la terminación de las obras del acueducto.

NUEVO JEFE DEL PARTIDO RADICAL EN SEVILLA

SEVILLA, junio 8. (AP.)—Se ha anunciado en esta ciudad que el jefe del partido radical, don Alejandro Lerroux, ha nombrado jefe de los radicales republicanos de esta provincia al sebor Guillermo Moreno.

VIDA ESPAÑOLA

OTRA HUELGA

Por X. X.

Una, la de Zaragoza, que ha terminado desastrosamente para los obreros que la mantenían. Y otra, la otra, cuál? Esta de Trubia. Esta de Trubia no ha terminado aún pero se puede decir que ya ha comenzado a dar las boqueadas. Terminará a más tardar dentro de tres, dentro de cuatro días, y si desgraciadamente se prolongara más tiempo, lo que ya es a estas horas una derrota para esta pobre población obrera, acabaría por convertirse en una verdadera catástrofe.

Desde hace ya varios meses había ambiente de huelga en Trubia. Lo había por parte de los directores de la «masa» que estaban afanosos de ensayar prácticamente los grandes resultados de su organización. Necesitaban ellos convencerse de que se respondería a cualquier úkase suyo con franca disciplina de rebaño; necesitaban también demostrar a los obreros que ya constituían una fuerza que iba a tener en un puño al consorcio de industrias militares; necesitaban, en fin, evidenciar al consorcio que para algo vino al mundo el socialismo.

Y hace muy poco declararon una huelga por una insignificancia, y hubo un arreglo de paz. Era un ensayo; no salió tan mal, aún cuando en él no se vindicó nada, y no se consiguió nada; pero estaban al acecho de otra cualquiera ocasión los organizadores de costumbre, y llegó la ocasión por otra insignificancia, y declararon la huelga otra vez. Que en un momento de apuro, se echó mano de obreros de segunda para que trabajaran en primera; que no se les explotaba en lo más mínimo, porque se les resarcía la calidad del trabajo con el jornal que se les abonaba; que se les expusieron a los obreros todas las justificaciones que explicaban la medida...

Como si no; todo inútil; existía ambiente de huelga; había que ir a la huelga a todo trance; y se enredó este motivo, y se sacaron consecuencias de él, y se impuso la huelga nuevamente, cuando ni siquiera habían acabado los obreros de reponerse de los tremendos quebrantos que les originara la anterior. Sin reserva ninguna en los hogares de Trubia, esta nueva huelga de dos meses largos, significó en todos ellos las más desesperadas privaciones y las más amargas lágrimas. Aquí sí que supieron de tristezas, y de desesperanzas y de angustias, estas pobres mujeres sin jornal, madres casi todas de copiosos niños, acostumbradas a la vida tranquila del trabajo constante y a la paz segura del salario fijo, que era la costumbre en Trubia, antes que fuera el socialismo a redimirla! Aquí sí que supieron de tristezas estas pobres mujeres que al cabo de dos meses vinieron a Oviedo a pié para pedir la intervención del gobernador en el conflicto...!

Y el gobernador hubo de confesarles:

Yo en esto no puedo nada. Quien ha de resolver es el Consorcio.

Y el Consorcio acaba de hacer público lo que ha resuelto ya: ha resuelto que los obreros pierdan en absoluto los jornales del tiempo que duró la huelga y ha resuelto realizar una selección entre los obreros para evitar que vuelvan al trabajo los que no considere de su gusto.

Estas son las condiciones, y contra esto no hay modo de defenderse. Una derrota más del socialismo; una nueva gran industria quebrantada; un nuevo pueblo arrastrado a la bancarrota... Y luego muchas hambres, muchos llantos, muchas desesperaciones... Y luego muchos obreros que tendrán que salir de este lugar en busca de ese trabajo que tuvieron hasta ahora y que ahora sabe Dios si encontrarán en otro sitio. Contra esto no hay modo de defenderse, mientras no se decidan los obreros a exigirles estrechas responsabilidades a quienes les imponen huelgas tan estúpidas.

ENSALADA

««En la Exposición del Retiro figuran cuarenta razas interesantísimas de palomas en números redondos».

¿Cuarenta clases de palomas precisamente? ¿No se olvida ningún pico?

«JEREZ.—Los elementos de Izquierda Republicana han celebrado una Asamblea de conjunción con los representantes de toda la región cosechera. Es posible que se elija jefe provincial a don Francisco Aguado»

¿Y a los cosecheros de Jerez, les parece bien lo de Aguado?..

(De «Información» —Madrid)

Se celebró la festividad del Sagdo. Corazón

Absueltos dos acusados de de dirigir la destrucción de la Iglesia de San Julián

MADRID, junio 8. (AP.)— Toda España celebró hoy la festividad del Corazón de Jesús, siendo numerosas las personas que se trasladaron desde Madrid al Cerro de Los Angeles donde existe un grandioso monumento al Redentor, celebrándose allí diversos actos religiosos.

Gran número de casas de la capital española amanecieron engalanadas y en todos los templos se efectuaron servicios especiales.

Varios automóviles que se dirigían al Cerro de los Angeles fueron apedreados por desconocidos.

Telegramas de toda España indican que la festividad se ha observado como en los mejores tiempos.

ABSUELTOS DOS ACUSADOS POR LA DESTRUCCION DE UN TEMPLO

SEVILLA, junio 8. (AP.)—El jurado dictó hoy un veredicto de inculpabilidad a favor de Antonio Lagare y Rafael García que están acusados de haber dirigido a las masas que destruyeron la famosa iglesia de San Julián el apo pasado.

PROCESADOS

El doctor Justiniani, Juez de Instrucción de la Sección Quinta, dictó ayer auto de procesamiento contra Rogelio Beraben Gómez, en las causas que se le sigue por un doble rapto, quedando en libertad, Evelio Alfaro, prófugo de la Cárcel, en la causa que se le sigue por robo, con fianza de 2000 pesos y contra José Coirada Valdés, por rapto en libertad.

SE AMPLIA LA CENSURA PARA LA PRENSA

MADRID, junio 8. (AP.)—La Subsecretaría del ministerio de la Gobernación ha anunciado que la censura de prensa se extiende a todas las noticias con el objeto de impedir que se excite a los ciudadanos con informaciones acerca de un supuesto levantamiento.

Saturnos
MAS CÓMODOS QUE LOS CALZONCILLOS
LA ROPA INTERIOR MODERNA
Etiqueta verde 0.60 cts. — Etiqueta blanca 0.75 cts.

EQUIPAJES
ESTILOS MODERNOS Y PRACTICOS
Baules, maletas, sombrereras, maletines, neceseres, sacos para ropa e infinidad de artículos más propios para viaje. Línea completa. Estilos desde $1.00 en adelante. Y la más linda colección de artículos finos de cocodrilo legítimo, para regalos de viaje.
«LA CASA DEL PERRO», NEPTUNO, 38.
No olvide lo de «clase fina» en cocodrilo legítimo.

M.E.C.D. 2016

ANDRES, DEBUTA EN EL IBERIA, MAÑANA, CONTRA FORTUNA

RELAMPAGO SAGUERO Y BABY DE LA PAZ, ESTA NOCHE EN ARENA CRISTAL

TOPICOS FUTBOLISTICOS

—Aclaración del D. Cabanas.
—Optimismo en la «Juventud».
—Mañana, un gran programa.

(Por PETER)

ANDRES, el formidable negrito que tanto se ha hecho aplaudir en el Olimpia, y que fué seleccionado para integrar el equipo cubano, pero que no hizo el viaje a Haití solamente por lo escaso de recursos que estuvo la Nacional, ya está con el Iberia, y mañana domingo, en el match que esa sociedad ha de jugar contra el Fortuna, hará su debut en el cuadro de los leones.

Andrés ha sido una buena adquisición para el Iberia. Indiscutiblemente es un muchacho que tiene madera de futbolista, y no dudamos que en el Iberia, que es un buen conjunto, pronto será uno de los primeros ases del futbolismo criollo.

Con razón los iberistas han visto con buenos ojos el que Manuel Vila Otero, que no es bobo, haya enamorado a ese jugador del patio para que vista el jersey blanqui-azul.

Y no es sólo el Iberia el que gana, también nos parece que gana Andrés, porque nos va a permitir el amigo Ulpiano esta sinceridad: Un jugador bueno no luce en un equipo mediano.

Desde el día 7 tenemos en nuestro poder una carta del señor Francisco Cabanas, Presidente e inspirador del equipo que lleva por nombre, el de su apellido. En esta carta se nos dice hagamos una rectificación, y tan a gusto la queríamos hacer, que después de leer su contenido estuvimos indagando, no para averiguar si lo que nos decía el comunicante era cierto, pués desde el primer momento creíamos firmente en sus palabras, ya que se trata de una persona seria, y que desde hace mucho tiempo dedica sus ratos de ocio al deporte, sino para averiguar cómo había nacido el error, pués también nos negábamos a suponer que del Deportivo Hershey, en el que siempre nos han informado la verdad, no podía partir la falsedad.

Expliquémonos: Días pasados publicamos una nota que se nos había mandado desde el otro lado de la ciudad, en la que se hacía constar que el once del «Hershey» le había ganado al Deportivo Cabanas, 12x0.

Pero lo cierto es que dicho partido no lo jugó el Deportivo Cabañas, y como es natural, el conjunto de muchachos que preside el señor Paco Cabanas, no quería cargar con tantos goals, ya que no tienen seronas para echarlos.

En nuestras investigaciones hemos llegado a la siguiente hipótesis. Dos jugadores que pertenecieron al Deportivo Cabanas se aparecieron en la región azucarera a jugar un match, y como ya de antemano sabían que iban a perder, porque sabían que eran bastante malitos, esos jugadores despechados, les dió por decir que el equipo era el Deportivo Cabanas. Engañaron a los de Hershey, y éstos, sin querer, nos engañaron a nosotros.

De manera que ya saben los señores del Deportivo Cabanas cómo nació no el error, sino la maldad Y decimos maldad, porque no hay derecho a hacer aparecer al Deportivo Cabanas con una derrota tan aplastante, cuando ese mismo día, vencía en los terrenos de «Almendares Park», con anotación de 4x0.

Véase ahora la carta del Presidente del Deportivo Cabanas, esperando que tomen cuenta de ello los señores del Hershey por si les da a esos frescos volver por allí:

CLUB DEPORTIVO «CABANAS»
APODACA Núm. 63. HABANA

Habana, 7 de junio de 1934.

«Peter». Cronista de Sports del DIARIO DE LA MARINA.

Ciudad.

Muy Sr. mío y distinguido amigo:

Me ha de permitir moleste su atención, para deshacer un error que, sin duda por una mala información recibida por Ud. se hace notar en la crónica «Tópicos Futbolísticos» que publica con esta fecha el muy leído DIARIO DE LA MARINA.

Haciendo referencia a los partidos jugados el domingo día 3 del actual, manifiesta que «en el partido celebrado entre el «Hershey Sporting Club» y el Deportivo «Cabanas», se anotó un gran triunfo el «Hershey», con un score de 12x0«.

Solo para que se sirva rectificar el error sufrido, como digo, le molesto, toda vez que este Club, que me honro en presidir, no ha jugado con el «Hershey», NI ESE DIA NI EN NINGUNA OTRA OCASION. Para asevrar lo que dejo manifestado, tengo mucho gusto en hacer constar que, precisamente el domingo día tres, hemos celebrado un partido en «Almendares Park» con el Club Deportivo «Galicia» en el que hemos resultado afortunados, toda vez que hemos conseguido un score de 4x0. Para que Ud. pueda comprobar lo que dejo manifestado, he de citar el caso de que, a ese mismo día se celebraron partidos en ese mismo Campo, entre los equipos Deportivo «La Unión» Vs. «La Borla Imperial» y el «Vizcaya» Vs. «La Pasiega», a cuyo testimonio apelo para que puedan corroborar lo que dejo manifestado.

Los mencionados partidos han sido celebrados a beneficio de nuestro compañero PACO, jugador del «Vizcaya», con motivo de su próximo viaje a España.

He de merecer de Ud. (que siempre ha demostrado una honrada imparcialidad en todos sus inspirados artículos, que tanto favorecen y contribuyen a fomentar la afición a los sports) se sirva hacer la aclaración correspondiente en sus crónicas, queda, como siempre a sus muy gratas órdenes, suyo atto. y buen amigo y s.s.

Francisco Cabanas.
Presidente del Club Deportivo «Cabanas».

« * »

El señor Jaime H. Vilar, Presidente del Club Deportivo «Luyanó», nos invita para el gran baile de sala que esta noche tendrá lugar en esa sociedad, sita en Teresa Blanco 49.

La fiesta será amenizada por la orquesta de Ernesto Muñoz y por el Septeto «Cubano 1932».

Sabemos que hay gran animación, y es por lo que nos atrevemos a decir que será un éxito. Las fiestas del Club Deportivo «Luyanó» siempre quedan muy lucidas.

« * »

Un gran programa balompédico se celebrará mañana domingo en los hermosos terrenos del Stadium Cerveza «Tropical».

«Athletic» y «Nacional»; «Fortuna» e «Iberia»; «Juventud Asturiana» y Deportivo «Centro Gallego», son los números del programa.

Tema preferente para nosotros mañana.

« * »

A muchos aficionados al balón redondo, simpatizantes del equipo —gallego les ha llamado la atención— que se dijeran desde estas columnas que los astures con motivo de su fiesta, que tendrá efecto en todos los jardines de «La Tropical» el domingo día 17 de este mes de junio, se van a celebrar dos triunfos, uno por lo grandioso de la fiesta y otro por la victoria del domingo próximo.

Y no es que el Cronista se sienta hinchado del equipo de «Juventud Asturiana», ya que el Cronista solo tiene la función de crítico, sino porque así lo dicen los jugadores del equipo de «Juventud Asturiana», así lo pregonan a los cuatro vientos sus simpatizadores y sus asociados, y porque además, el entrenador del equipo, trabaja en silencio, se reune casi a diario con los jugadores, enseña nuevas tácticas de ataque, da conferencias a la línea delantera, lima la atención de la media, dicta instrucciones a la zaga y embulla al portero.

Y ante tanto preparativo y esa fé puesta en el triunfo que tienen los muchachos del equipo de los toros, que ha sido inoculada a los socios de la Juventud, y que es en estos días el motivo de la locuacidad y la alegría de Don Feliciano, que es más que aficionado, fanático enragé de la «Juventud Asturiana», es por lo que haciéndonos eco de esa vox populi hemos dicho que serán dos los triunfos que se celebrarán con motivo de la fiesta.

Decir que la fiesta es un triunfo, no es decir nada nuevo, todas las fiestas de «Juventud Asturiana» son triunfos que la misma se anota, pero este, éste de ahora, como dice Lucio Fuentes, será el apoteósis del año.

PAR DE MATCHES DE INTERES HOY EN EL FLOOR DEL INSTITUTO

El team de la Whiz jugará con La Tropical en el primer turno de la noche. Regla, después

Un par de interesantes juegos se brindarán esta noche en el floor del Instituto para conmemorar el primer día de fiesta nacional, decretado por el Gobierno con motivo de la abolición de la Enmienda Platt.

En ambos han de aparecer tres equipos que tienen hermoso chance al pennant, y eso significa que ha de jugarse bonito basket ball. Hasta ahora el team de la Alianza Juvenil ha tomado la delantera en el campeonato con motivo de su brillantísimo triunfo del jueves último frente al Víbora Unión, pero a los tres clubs que hemos citado anteriormente se les presenta hoy un chance de empatarles el «top», y creemos que los tres no dejarán escapar la oportunidad.

El team de la Tropical, que ha reaccionado hábilmente después de una lenta arrancada, es uno de ellos. Los otros dos son la Asociación de Empleados de la Whiz, que tiene en Herrerita y Gatillo Planas, dos grandes anotadores, y el Liceo de Regla, que sigue luciendo favorito para muchos.

Los dos primeros fives han de verse frente a frente esta noche, cubriendo el primer turno del programa, y puede garantizarse que ambos brindarán una bonita exhibición. El team de la Whiz, que es dirigido por el batallador Arredondo, actuará con Tejero y Planas en los forwards: Herrerita en el center y Gayoso y Chemoley en los guards, y eso es suficiente para garantizar que jugará bonito desde el principio hasta el fin, y el team de la Tropical descansará grandemente en el trabajo de Llagosteras y Orlando Alvarez Buillas.

El segundo match envolverá a los fives del Liceo de Regla y Athletic Foot Ball club, que pudiera hacer alguna resistencia a los reglanos.

El primer match de hoy comienza a las nueve de la noche. Argüelles y Canosa serán los referées.

PROGRAMA DE BASKET PRO ESTUDIANTES

El próximo miércoles en el floor del Instituto se dará el doble card por los Mártires

El próximo miércoles por la noche tendremos un bonito programa de basket ball en el floor del Instituto de la Habana, con cuatro equipos de la Liga Social como contendientes, a beneficio del monumento a los mártires universitarios.

Esta es la segunda parte del programa que primeramente se había combinado, en el cual apareció un doble header basebolero como atracción inicial. A las nueve de la noche jugarán los teams del Víbora Tennis Club con el magnífico conjunto de La Tropical, por lo que se puede esperar un gran encuentro, y después tendremos en acción a los muchachos de la Acción Republicana con los Piratas de la Lisa, otro partidito de interés, en el cual figurarán algunos jugadores del team junior del Ferroviario.

Tratándose de un programa benéfico de justificada importancia creemos que todos los fanáticos responderán.

SE DESPEJARA ESTA NOCHE LA INCOGNITA DE LA PELEA DE BABY DE LA PAZ CON EL CAMPEON WELTER, RELAMPAGO

Manolo Fernández, el entrenador de Joe Coego, cree que éste no lo tenía todo perdido el pasado sábado. El conquistador de Johnny Farr está muy optimista. Hay un buen programa

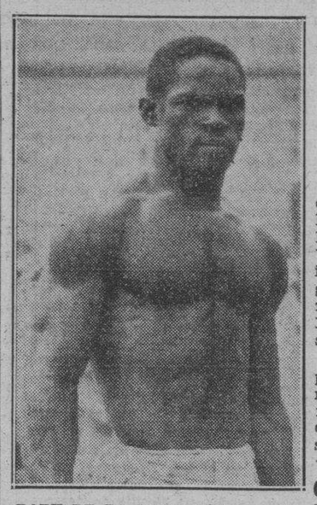

BABY DE LA PAZ, aspirante a la faja de los welters, que esta noche se presentará a la afición con intenciones de arrebatarle el título a Relámpago Sagüero.

BATURRITO Y EL MUNDO EN UN GRAN SEMI-FINAL

Esta noche en la Arena Cristal se despejará una incógnita: —¿Es Relámpago Sagüero tan bueno como lo hizo aparecer su pelea con Goego? Y vamos a justificar el calificativo incógnita. Relámpago venció a Coego por nocaut técnico que sobrevino a raiz de un accidente. Manolo Fernández, que dirigió a Coego en su pelea titular lo explica así:

—Cuando la pelea se suspendió por haber lanzado yo la toalla al ring, Relámpago no tenía mucho ganado... Coego lo había tumbado en el primer round y en varias ocasiones lo hizo vacilar con fuertes izquierdas al mentón. Coego estaba fuerte y entero, pero un uppercut, medio puño y medio antebrazo, le abrió una herida que requirió algunos puntos... Yo vi prudente suspender la pelea en tales condiciones, pero si se le ofrece a Coego otro chance, el veredicto ha de ser distinto... Así piensa Manolo Fernández.

Estas palabras de Manolo alumbran y a la vez desconciertan... Tenemos que darle la razón en mucho de lo que dice. En efecto, la victoria de Relámpago no fué concluyente, y aunque lucía ganador al terminarse el bout, Coego no estaba precisamente en estado de indefensión... Y si Coego pudo dominar al campeón en varias etapas del match, es de esperarse que Baby de la Paz, con más ligereza y un mundo más de astucia, puede hacer algo más...

Las peleas, casi siempre, dependen del factor «encaje». Mientras Coego, con gallarda sinceridad en el ring, era un hombre hecho a la medida del astuto Relámpago, éste tendrá que agotar sus recursos contra el felino Baby que sabe matizar una pelea con el grado de esfuerzo justo para impresionar y ganar. Baby no ha de ir a la pelea a ganar por un solo golpe. El va a fabricar una victoria, y como uno de nuestros premier artifices, está capacitado para ganarle a Relámpago en ligereza y velocidad de pensamiento: que son los factores primordiales para ganar peleas.

Lefty Louis Parga nos anuncia por teléfono que el programa no ha variado y que todos están O.K., para esta noche de fiesta. Baturro, El Mudo de Casa Blanca, que posee unos puños tan elocuentes; Alberto León némesis de la división welterweight, Charol II, brillante reminiscencia del gran Charol, el camagüeyano de las emociones, Legon, y los otros componentes de la velada de lujo, todos están listos para hacer y deshacer... al gusto del fanático...

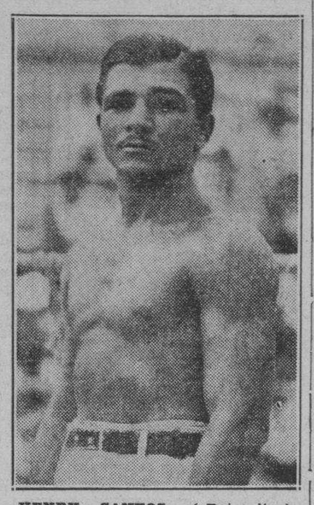

HENRY SANTOS, («Baturrito»), se ha buscado el gran lío al firmar para pelear esta noche, en el semi-final, con el Mudo de Casa Blanca. Ha de ser una pelea tragi-cómica.

GANARON LOS CUBAN STARS PAR DE ENCUENTROS, AYER, A LOS FARMERS EN N. YORK

NEW YORK, Julio 8. (AP.) —El equipo de baseball cubano de los «Cuban Stars», alcanzó hoy las dos partes del doble header que celebró esta tarde aquí, derrotando a los Farmers de Brooklyn con scorer de 16 por 9 y 4 por 1.

El magnífico pitching desplegado por Salazar, fué causa de que los cubanos asegurasen el segundo encuentro. En el primer match ambos teams conectaron 15 hits.

CREEN LOTT Y SUTTER QUE LOS AMERICANOS NO TIENEN CHANCE CON LA G. BRETAÑA

NEW YORK, Junio 8. (AP.) — George Lott y Clifford Sutter, miembros del equipo americano de la Copa Davis ,analizando hoy las probabilidades de los yankees en la gran serie internacional de tennis aseguraron que los «ingleses tenían el mejor chance de repetir», aunque ellos se proponen hacer el mejor esfuerzo.

Sutter llega al punto de considerar que el equipo americano no pasará de los semi-finales, si Australia resulta definitivamente el candidato de la zona europea.

Lott dice que los americanos vencerán a los australianos, perdiendo después con Inglaterra.

SPORTS

LA EMBARCACION MAS CHICA DEL MUNDO EN LA REGATA DE ST. PETERS

ST. PETERSBURG, Fla., junio 8.—(AP.)—Hoy se ha anunciado aquí que la embarcación más pequeña del mundo en «schooners», tomará parte el año entrante en la regata anual de St. Petersburg-Habana, brindando así una atracción extraordinaria a la competencia. El yate propiedad de George Gandy, de esta localidad tiene un motor de un solo cilindro y cabida para dos personas.

LLEGARON LOS REMEROS DE CALIFORNIA AL FIELD DE POUGHKEEPSIE, N. Y.

POUGHKEEPSIE, N. Y. Junio 8. (AP.)—Veinte y seis famosos remeros de la Universidad de California han llegado a esta ciudad para iniciar su entrenamiento oficial para la gran regata anual de Poughkeepsie que tendrá lugar el próximo dia 16. El squad viene al mando de los coaches Ky Ebright y Russ Nagler, llevando otra vez a Lodge como stroke man. Uno de los remeros regulares, el número cinco de la embarcación arribó con el estómago en malas condiciones.

Los muchachos practicarán desde mañana.

SUSCRIBASE Y ANUNCIESE EN EL «DIARIO DE LA MARINA»

EL PITCHING DE CURT DAVIS RESULTO GRAN OBSTACULO AL N. YORK

Envuelto en un duelo con Joe Bowman, de los Giants, el joven lanzador logró triunfar

FILADELFIA, junio 8. (AP.)—Curt Davis, joven lanzador novato de los Phillies, sostuvo hoy un brillante duelo de pitchers con Joe Bowman, novato del New York, y logró superarlo para ganar el primer match de la serie de ambos clubs, con score de 3 por 2.

Seis hits, tres de los cuales le ligaron en el octavo inning para anotarle la última carrera, fué lo único que permitió Davis en el match, en el cual se comportó a envidiable altura. Sus compañeros, en cambio, conectaron 11 a Bowman, ligándoselos con mucha oportunidad.

El score fué:

GIGANTES

	V.	C.	H.	O.	A.	E.
J. Moore, lf	4	1	1	3	0	0
Critz, 2b	3	1	1	2	2	2
Vergez, 3b	0	0	0	0	0	0
Terry, 1b	2	0	0	7	1	0
Ott, rf	3	0	1	1	0	0
Jackson, ss	3	0	1	2	2	1
Watkins, cf	4	0	0	4	0	0
Ryan, 3b-2b	4	0	2	2	3	0
Mancuso, c	2	0	0	3	1	0
Richards, c	1	0	0	0	0	0
Bowman, p	3	0	0	0	1	0
Grantham, x	1	0	0	0	0	0
O-Doul, xx	1	0	0	0	0	0
Peel, xxx	1	0	0	0	0	0
Totales:	32	2	6	24	10	3

x—Bateó por Mancuso en el 7o.
xx—Bateó por Critz en el 8o.
xxx—Bateó por Bowman en el 9o.

FILADELFIA

	V.	C.	H.	O.	A.	E.
Bartell, ss	4	0	1	4	4	0
Clancy, 1b	4	1	2	10	1	0
Allen, cf	4	0	1	1	0	0
John Moore, rf	4	0	2	3	0	0
Todd, c	4	0	0	3	0	0
Jeffries, 2b	4	0	1	1	2	0
Haslin, 3b	4	1	1	2	1	0
Fullis, lf	4	0	2	3	0	0
Davis, p	4	1	1	0	2	0
Totales:	36	3	11	27	10	0

Gigantes	000	001	010—2
Phila.	001	100	10x—3

Empujadores: Clancy, Davis, Jackson 2; Tood. Double plays: Ryan, Critz a Terry; Clancy a Bartell a Clancy. Quedados en bases: Gigantes 7; Filadelfia 9 Base por bolas: Davis 4. Strouck outs: Davis 3; Bowman 2.

HERSHEY-CUBANELECO JUGARAN ESTA TARDE

Se anuncia para mañana, domingo, uno de los dobles headers más interesantes de la season

El programa oficial de la Liga Nacional para esta tarde comprende un importante desafío en los terrenos de Hershey. Con este motivo, todas las actividades se desplegarán en el campo de los azucareros, donde los muchachos de Viego actúan siempre con mayor entusiasmo.

Jugarán los players del Cubaneleco, y aunque cualquiera pudiera pensar que el team de Viego tiene en sus manos las mejores posibilidades de triunfo, lo cierto es que el Cubaneleco tendrá su chance bueno, siempre que Domínguez se presente efectivo.

Manolo Fortes será el lanzador del Hershey, por ser la mejor garantía del manager del team.

El match comenzará a las dos.

MAÑANA DOMINGO

El programa de mañana domingo es igualmente interesante, celebrándose un importante doble header en el Vedado Tennis, y un choque de mucha importancia en los mismos terrenos de Hershey.

El programa de Marqueses Field es:

2.00.—Vedado Tennis vs. Regla.
4.00.—Cubaneleco vs. Yara.

En el primer game deben pitchear Portelita vs. Mendizábal, y en el segundo se registrará una buena lucha entre Miranda y Ruiz, otro de los pitchers novatos de Felo Córdova.

En el juego de Hershey estará mezclado el Fortuna, que iniciará el game con el zurdo Zabala en el box.

LOS JUEGOS DE AYER EN LAS LIGAS MAYORES

LIGA NACIONAL

		C.	H.	E.
New York	000 001 010	2	6	3
Filadelfia	001 100 10x	3	11	0

BATERIAS: Bowman y Mancuso; Davis y Todd.

		C.	H.	E.
Boston	100 000 000	1	4	4
Brooklyn	020 300 50x	10	14	1

BATERIAS: Smith, Mangum, Elliott y Hogan; Mungo y López.

		C.	H.	E.
Cincinnati	001 003 000	4	2	2
Chicago	200 001 000	3	10	1

BATERIAS: Sil. Johnson y Lombardi; Lee y Hartnett.

		C.	H.	E.
Pittsburgh	000 000 200	2	6	3
San Luis	311 100 00x	6	11	1

BATERIAS: French, Chagnon, Harris y Grace; Carleton y V. Davis.

LIGA AMERICANA

		C.	H.	E.
Filadelfia	000 000 013	4	7	2
New York	010 343 00x	11	15	0

BATERIAS: Marcum, Matuzak, Flohr y Hayes; Gómez y Dickey.

		C.	H.	E.
Washing.	000 002 000 000	2	8	0
Boston	000 200 000 001	3	12	0

BATERIAS: Russell, Burke, Crowder y Phillips; Ostermuller y Rick Ferrell.

		C.	H.	E.
Chicago	000 201 101	5	14	0
Detroit	201 151 03x	13	18	0

BATERIAS: Earnshaw, Gallivan, Kinsey y Madjeski; Marberry y Cochrane.

		C.	H.	E.
San Luis	000 001 502	8	7	0
Cleveland	014 000 100	6	12	2

BATERIAS: Wells, Knott, Hadley, Blaeholder y Hemsley; Hudlin, Harder, Newson y Pytlak.

AMATEURS

—Los coaches olímpicos.
—Todos deben ser cubanos.
—Los piden los atletas.

(Por DAN)

Sigue interesando el tema Olímpico en lo que respecta a la forma en que han de seleccionarse los teams, en el nombramiento de los coaches y en el método de entrenamiento que ha de seguirse. La opinión general está dividida, sin que se sepa qué idea tiene más apoyo en la afición.

En lo que respecta al training, podemos decir que los atletas esperan que el Comité Olímpico consiga terrenos suficientes para las prácticas, apareciendo entre ellos los campos de la Universidad, Vedado Tennis, Stadium de la Tropical y el Columbus Yacht Club. Son numerosos los atletas libres que se disponen a optar por su chance, y necesitan de un buen campo para ponerse en condiciones.

Será éste uno de los principales problemas del Comité Olímpico, que tendrá que solucionarse en lo que resta del mes.

—oOo—

La Junta Nacional, según nos ha informado uno de sus miembros, no celebrará reuniones oficiales hasta tanto no estén definitivamente nombrados todos sus miembros. Lo cual significa que algún obstáculo se ha puesto en la vía para entorpecer la rápida marcha del Comité organizador.

Incidentalmente, hasta que no cristalice ese nombramiento que falta, no podrán darse noticias oficiales a la publicidad.

—oOo—

Pero, las reuniones se efectúan, y sabemos que se están tocando con interés todos los puntos de importancia relacionados con el viaje de los cubanos. Una noticia es que para el mes de julio se conseguirá el dinero que falta para completar los 50.000 pesos del presupuesto hecho, y otra que algunos miembros de la Junta Nacional son partidarios de traer algunos coaches americanos para determinados sports.

DIARIO DE LA MARINA se opone a esto último. Nuestros atletas deben entrenarse bajo la dirección de mentores criollos, que han demostrado en más de una ocasión su enorme pujanza.

—oOo—

El Comité Olímpico debe tener presente la experiencia de los Segundos Juegos Deportivos, celebrados aquí en 1930. En esos juegos se contrataron par de coaches americanos para el track, que resultaron pobrísimos y de resultados funestos. A un saltador de obstáculo le ordenaron un trainning de 3.000 mts., y a Mendizábal, lanzador de la bala, le dijeron que corriese todos los días una milla... para coger aire. Al pobre de Luisín Sáenz, saltador de obstáculos, le sacaron el aire y el aliento en una prueba dificilísima, y así sucesivamente. No fué hasta que Jess Martell, Notario, Joaquinito Fernández Andes y otros prestaron su cooperación que los americanos «vieron claro». Y si ya tenemos esa experiencia, ¿por qué razón ha de pensarse otra vez en los coaches yankees, aun cuando hayan hecho milagros en Chile y otros países.

—oOo—

Conociéndose perfectamente la manera de vivir y de ser de nuestros muchachos, y habiéndolos preparado algunos de ellos desde hace algún tiempo, no vemos ningún motivo por el cual se olvide a hombres como Ruperto Notario, Fernández Andes, Raúl Canosa, Cappy Campuzano, Azcárate, Enrique González, Manolo Díaz y otros más, a la hora de seleccionarse a los coaches.

A nuestros atletas les será muy grata la noticia si se anuncia que sólo se escogerán coaches cubanos para prepararles, y DIARIO DE LA MARINA, que se coloca siempre en plano perfectamente imparcial, será uno de los primeros en aplaudir la medida. El DIARIO no se sentirá complacido si se traen nuevamente americanos.

—oOo—

Aquí tenemos muy buenos instructores. Ruperto Notario, que construyó muy buenos atletas en la Universidad, y que ha hecho grandes cosas con los estudiantes del Instituto, es uno de ellos. Raúl Canosa y Cappy Campuzano también se han destacado en track, y Joaquinito Fernández Andes, de mucho entusiasmo, parece bueno para encargarse de los corredores de largas distancias.

En basket ball tenemos a Cappy en primera línea, siendo una figura respetable por todos los atletas y de gran ascendencia sobre los mismos. Cappy sabe todos los misterios del floor y tiene ya a su favor la experiencia de los Juegos Deportivos de 1930.

Ramón Azcárate, productor de tres grandes teams juniors en el Ferroviario, es otro candidato de fuerza, lo mismo que el modesto Enrique González, que ha ganado varios campeonatos con los muchachos del Deportivo de Cárdenas.

—oOo—

En Natación tenemos a Manolo Díaz, que ha hecho bastante con los muchachos del Habana Yacht Club, a Tito Silverio, que ha construído buenos nadadores en el Círculo Militar y a Perico Miranda, coach de la Y. M. C. A., que es uno de los más constantes del grupo. Cualquiera de estos tres mentores, sin olvidar tampoco a Estévez, del Varadero, puede ser bueno para entrenar a nuestros muchachos, pudiendo decirse que Manolo parece el mejor por su mayor habilidad en todos los departamentos.

—oOo—

¡Coaches cubanos! Es el grito de todos los atletas que tienen chance para representar a Cuba en El Salvador, y el canto que entonará DIARIO DE LA MARINA, por considerar que los mentores nacionales a pesar de no tener experiencia yankee, tienen más capacidad que muchos que nos han visitado en los últimos tiempos.

JUEGO DE BASE BALL SE DARA MAÑANA EN EL FIELD DEL RELLENO DEL MALECON

Mañana domingo tendrá lugar un interesante match de baseball en los terrenos del Malecón, viéndose las caras los potentes equipos de Estrellas de San Juan de Dios y Billiken. El match promete resultar emocionante, y tenemos la seguridad de que se jugará buen baseball. El team de San Juan de Dios, invencible por ahora, será el favorito y habrá que jugarle mucho para derrotarle.

ELIMINARON AL JAPON EN LA JUSTA DE TENNIS

EAST BOURNE, Inglaterra, junio 8. (AP).—Australia eliminó hoy al Japón en la lucha por la Copa Davis, cuando la combinación de dobles de Jackie Grawford y Tom Quist derrotó a la pareja de Yamagashi y Nishimura, en el partido de dobles jugado aquí. El score fué de 6-1, 6-0, 4-6, 9-7.

M.E.C.D. 2016

SE EFECTUA ESTA NOCHE LA VERBENA DEL CLUB ATLETICO

PUEDE PELEAR UZCUDUN CON PRIMO CARNERA EN B. AIRES, EN SEPT.

SPORTS — DIARIO DE LA MARINA — SPORTS

AÑO CII — LA HABANA, SABADO, 9 DE JUNIO DE 1934 — PAGINA ONCE

DESDE EL BULL PEN

—McCarthy espera un alza.
—Y no teme a los Tigres.
—Ni al Cleveland Indians.

(Por GALI)

«Si no ganamos este año, debemos embarcarnos todos para Chile»—ha dicho en estos últimos días «Marse Joey» McCarthy, piloto de los Yankees de New York, que han sido condenados varias veces al segundo lugar de la Liga Americana como resultado a la inconsistencia de sus pitchers.

«Si se analizan friamente los records, se verá que los Yankees, envueltos en la racha de mala suerte más larga que recuerdan en su historia, han perdido 12 de sus últimos 19 desafíos, y aun así están discutiendo el primer lugar. Esto significa que el equipo tiene punch suficiente para ganar el pennant y que demostrará su pujanza tan pronto comience a jugar buen base ball.»

En esto, McCarthy tiene muchísima razón. Los Yankees se han mantenido en el primer lugar, o cerca de él, pese haber tropezado con veinte mil dificultades, y eso es de mal augurio para sus rivales, pues indica que el team se afianzará fácilmente en el «top» tan pron to le soplen unos cuantos «Breaks». Vernon Gómez ha sido hasta ahora el único ganador consistente del staff, y algo bueno tiene que esperarse de Ruffing, el Rojo; Johnny Allen y Van Atta o Murphy.

Nosotros creemos también que los Yanks «no han empezado todavía», probándose fácilmente ésto con el hecho de que McCarthy tien que poner todos los días un infield distinto debido a las lesiones que padecen sus regulares. Red Rolfe, que fué una sensación en el entrenamiento, ha venido padeciendo de dolores en las piernas desde que se inició la campaña y apenas si ha podido hacerse justicia. Lazzeri ha estado enfermo del estómago, lo que le ha restado acometividad para jugar, y Crosetti no ha podido mantener una defensa uniforme.

McCarthy no está nada preocupado por el ascenso de los Tigres de Detroit, ni por el alza experimentada por los Indios de Cleveland. Joey cree que el Washington es el club a derrotar, y dice que su excelente defensa y su enorme velocidad en las bases le ayudará a ir subiendo poco a poco hasta quedar en el primer lugar.

«Nuestra ventaja sobre los Senadores es que su pitching staff no ha de resistir el peso de la campaña. Whitehill y Waver podrán sostenerse, pero los demás explotarán por Agosto y Septiembre.»

McCarthy cree que, por fin Jackie está jugando brillantemente y sostiene el altísimo porcentage de .351. Actualmente luce una de las mejores terceras de la Liga, y está formando con Rolfe y Lazzeri una magnífica combinación de infield. Esto es suficiente para mantener el team en la lucha, y será bueno para proporcionarles el pennant.

Rogers Honrsby y Jimmy Dykes dicen que «los Yankees siguen luciendo ganadores», y nosotros creemos igual, dado que el team, pese a su pobrísima racha, se mantiene en el puesto de honor, batallando palmo a palmo con Tigres, Senadores e Indios, que pretenden arrebatarles su sitial.

Los Yankees se pondrán mejor aun si McCarthy consigue convencer a Honrsby y le cambia a Sammy Byrd por el pitcher Irving Hadley. Irving no está pitcheando mucho ahora, pero es un excelente lanzador y puede que colocado en una novena ganadora mejore lo suficiente para ayudar a la captura del pendón.

* * *

Jugando hace días con los Medias Rojas de Boston, McCarthy preguntó a Bucky Harris su opinión sobre la situación de Lefty Grove, que no ha vuelto a pitchear bien desde que se enfermó del brazo, y el veterano líder de los Red Sox se mostró sorprendido por la curiosidad de McCarthy.

«Grove en malas condiciones?—dijo Bucky. «No, hombre. Bob está perfectamente bien, sólo que el largo descanso le echó a perder completamente de forma. Tengo absoluta confianza en el zurdo y creo que tanto él, como Wesley Ferrell, han de serme muy útiles cuando lleguemos a los últimos meses de la campaña.»

En la opinión de Harris, Grove necesita pitchear frecuentemente para entrar en forma, lo mismo que Ferrell, quien retirado en su finca de North Carolina no hizo training y llegó al momento del cambio en pobre situación.

Harris confía en Grove y en Ferrell, y cree que el veterano Lyn Lary le será de mucha utilidad.

«Lary no ha bateado todavía,—dice Harris—pero, no cabe duda que ha mejorado grandemente nuestro infield.»

* * *

La comidilla principal en los Estados Unidos, especialmente en New York, es el match «Todos Estrellas» que se ha anunciado para el próximo 10 de julio, siendo opinión de todos los interesados que Melvin Ott debe ocupar el right field del team de la Liga Nacional en lugar de Chuck Klein, cuyo batting ha mermado muchísimo en Chicago, dando así justificada satisfacción a los que tal pronosticaron cuando conocieron de su traslado a Wrigley Field. Ott está jugando mucho mejor que Chuck, y por los averages ha de tener mejor promedio.

Desde luego, aun estamos a respetable distancia del game, y muchas cosas interesantes han de ocurrir en el transcurso de ese tiempo, pero lo importante es que Ott está jugando cada vez mejor, y que sus partidarios se disponen a favorecerle con sus votos a fin de que obtenga la representación del viejo circuito en el rightfield.

Explicando el prolongadísimo slump del pitcher Walter Beck, que no ha ganado un game en sus últimas siete salidas, Otto Miller, veterano coach de los Dodgers, ha dicho que «esa caída de Walter se debe a la bola q. actualmente se emplea en la Liga Nacional.»

«La bola viva es fatal para los pitchers que trabajan con bolas de costado, y Beck ha sido una de las víctimas. No ha podido dominar la esféride, ha tenido que entregarla, y como resultado, ha sido bateado seriamente.»

Será verdad todo esto?, decimos nosotros... Y puede que la respuesta sea afirmativa, pues es un caso curioso que Beck, como Owen Caroll, Derringer, Mooney, Cantwell y otros pitchers laterales, están encontrando verdadera dificultad para ganar sus encuentros.

FRANK FRISCH SE HA UNIDO YA AL GRUPO INMORTAL

Después de haber jugado 2.000 games, el manager de los Cardenales cae entre los viejos

SAN LUIS, Mo., junio 8. (AP.)—Después de haber jugado en 2.000 desafíos en las Mayores, Frankie Frisch, manager de los Cardenales, se ha unido al grupo de inmortales del game, donde figuran ya Babe Ruth, Herb Pennock y Sam Rice. Frank se inició en la temporada de 1919 y ha trabajado ya en más de dos mil encuentros.

Hace justamente 16 campañas que Mc Graw colocó en la segunda base de los Giants a un sensacional recluta que había extraido de la Universidad de Fordham. El muchacho demostró pujanza desde su debut, y nunca más volvió a salir del lineup. En aquellos días los Giants estaban a un par de juegos de los Reds de Cincinnati, que ganaron el gallardete, y fué Frisch quien, jugando brillantemente, logró derrotarles en tres encuentros, bateando con seguridad y fildeando horrores.

Frisch sustituyó a Larry Doyle, que estaba enfermo, y que se encontraba ya en decadencia. Y Mc Graw jamás tuvo que arrepentirse del cambio. Frankie se desenvolvió admirablemente y sorprendió a todos con su brillantísima demostración.

Frisch es una verdadera maravilla física. A pesar de tener ya 36 ajos, todavía se le considera el mejor de la posición en el Big-Show, y conserva velocidad suficiente para llegar a todos los batazos y para robar bases a su antojo, olvidándose por completo de los catchers de la Liga Nacional. Frankie ha robado ya 400 almohadillas, quedando aun a respetable distancia del record de 896 que posee Ty Cobb.

Frisch dirige ahora a los Cardenales, y son muchos a creer que podrá terminar en el «lead».

NADADORES DE LA GUAY SALEN HOY PARA CIENFUEGOS

Competirán mañana en las aguas cienfuegueras con los mejores de esa ciudad

El team de natación de la Asociación Cristiana de Jóvenes saldrá hoy a las doce del día rumbo a Cienfuegos, donde se propone celebrar unas interesantes competencias mañana domingo por la mañana.

Atendiendo a una gentil invitación hecha por Jovino García, que fué miembro del team Olímpico Cubano de 1930, los Cristianos se disponen a invadir las aguas cienfuegueras, muy dispuestos a demostrar que, por este año, al menos, habrá que contar con ellos para la decisión del campeonato nacional, que se efectuará en Varadero el 29 de Julio próximo.

Coach Pedro Miranda, de la Y. M. C. A., que es favorecido con un porcentage de 75 puntos entre los aspirantes al coaching olímpico, encabezará el squad, que se compone de 15 hombres, incluyendo al sensacional Fernando Espino, famoso recordman, que está nadando en las mejores condiciones de su vida

Miranda se propone ofrecer a los Cienfuegueros una exhibición de liga grande, para lo cual ha formado su team con los siguientes hombres:

SENIORS:

Distancias cortas: Fernando Espino, Walter Calás, y Martínez Conill apareciendo el último en los eventos de pecho y espalda.

Back stroke: Martínez Conill y Barrios.

DIVING: Campeón José Castillo. el mejor hombre de este evento en Cuba.

Distancias largas: Espino, y Jorge Valverde.

JUNIORS:

Los nadadores juniors serán Betancourt, Tejada, Daumy, Carlos López, Bengochea, Berman, Escobar y Frank.

LAS JUSTAS DE NOVICIOS

En la Y. M. C. A., incidentalmente, existe un entuisasmo extraordinario por las justas de novicios que se efectuarán a fin de mes en la piscina de la entidad, creyéndose que algunos records serán batidos por los muchachos. En la Guay esperan la inscripción del Habana Yacht Club, del Instituto de la Habana y del Circulo Militar, siendo eso oposición suficiente para que las justas culminen en un éxito.

El team Cristiano retornará de Cienfuegos el mismo domingo por la noche.

CONTRATARON LOS REDS DE CINCINNATI A UN PITCHER DE MICHIGAN

ANN HARBOR, Michigan, junio 8. (AP|) Francis (Whithey) Wistert, tackle del equipo All America y pitcher del equipo de base ball de la Universidad de Michigan, ha sido contratado hoy por los Reds de Cincinnati, debiendo reportar el próximo dia 19, tan pronto se gradúe. Wistert es derecho para lanzar, y depende enteramente de su velocidad.

HA GUSTADO MUCHO LA NOTICIA DE QUE HABRA TRES DIAS DE CARRERAS

El programa anunciado para esta tarde en el bello Hipódromo Oriental, promete resultar del agrado de todo el mundo.

LLEGA HOY A ESTAS PLAYAS EL FAMOSO TENNISTA COCHET

Debe arribar hoy a nuestras playas el famoso tennista francés Henri Cochet, que fué durante algún tiempo el número uno entre los artistas del court de Francia, y que el pasado invierno se rindió a las bien intencionadas invitaciones de la Big Bill Tilden Tours Co., para convertirse en profesional.

No se sabe si Henri, el Cochet, brindará algunas exhibiciones entre nosotros. Para ello es necesario que la Unión Atlética de Amateurs conceda permiso a nuestros tennistas, a fin de que no pierdan su condición de amateur en la competencia, pero, de todos modos, el astro practicará en nuestros courts, posiblemente en los del Vedado Tennis.

Cochet será invitado del Habana Yacht Club y del Vedado Tennis, durante los diez días que estará entre nosotros. El famoso player viene representando a la casa Wilson, que atienden aquí con su entusiasmo sin igual los populares Carlín Sánchez y Manolo Fernández Araoz, chispeante Furiri.

El anuncio de que habrá tres días de carreras, hoy, mañana domingo y el lunes, ha motivado profundo júbilo entre los miles de fanáticos hípicos de la capital y sus alrededores.

Y la falange deportiva se trasladará durante esos tres días al bello hipódromo de Marianao en la seguridad de gozar de las muchas emociones que han de brindar esas tres fietas que se avecinan.

El programa combinado para esta tarde es muy bueno. Grupos cortos, pero de difícil selección porque están integrados por ejemplares que corren más o menos en igualdad de tiempo y condiciones y que tienen la habilidad de negociar bien la pista blanda.

En los grupos extensos hay por regla general tres o cuatro ejemplares a los que puede descartarse a simple vista, sin necesidad de estudio por los que siguen de cerca el curso de las competencias.

Pero en los grupos cortos como los que van hoy al post la cosa es mucho más difícil. Tomado por ejemplo, esa sexta carrera. Bess Cloi, Paddy Flaherty, Charming Emma, Fair Atina, Innisfail y Workless. Seis fangueros de calibre, seis ejemplares de buena forma, como se demuestra al decirse que tres de esos Paddy, Emma e Innisfail pasaron por la varilla triunfantes en su última salida Y los otros tres quedaron en el dinero.

Hay una diferencia pequeña en el peso que favorece a Bess Cloi que llevará aprendiz, pero de los otros contendientes cuatro llevarán el mismo peso, 107 libras. Hay que estudiar profundamente la carrera para poder decidir.

Y si se lleva a cabo el mismo procedimiento respecto a los otros eventos, llegaremos a la conclusión que los grupos están todos muy equilibrados y que solo tras hondo estudio podrá acertarse con el ganador.

UNA GRAN COMPETENCIA

La séptima será una de las más interesantes competencias del día. Hasta Guide Book tiene chance porque la distancia a recorrer es de cinco y medio furlongs y este ejemplar cada rato llega con aire a ese «metraje». Los demás cuentan todos con positivo chance de victoria, y es es esperar de R. Guinea haga una mejor carrera que la del domingo último, aunque fué batida por dos buenos ejemplares.

Peter Braceu, Venezuela y Bobby F. están corriendo bien y los cinco caballos están tan equilibrados en sus posibilidades que no nos atrevemos a señalar un ganador con mayor chance que otro.

En la quinta, la lucha será semejante y en general el resto de los eventos están formados por grupos de calibre parecido.

La primera de las tres fiestas hípicas de fin de semana y principio de la siguiente ha de resultar de gran interés para los fanáticos.

GRAN PROGRAMA DE BOXEO SE SEÑALA PARA EL MIRAMAR

Mañana, los fanáticos podrán presenciar muy buenas peleas. Pedroso contra Holguinero

Más que un combate de boxeo, estamos ante una pelea de Tigres. Y esto no lo decimos por desmeritar a los peleadores de Urquía, más bien para darle una impresión al fanático, de la magnitud en fiereza de la pelea que sostendrán mañana en Miramar Garden, Valentín Pedroso, el Campeón sin Corona, y Black Bill Holguinero, el invicto peso pluma oriental, que al exhibir su record y su figura por los Stadiums citadinos se esconden y amedrentan los peleadores de su categoría y de la inmediata superior. Porque tanto Pedroso como el Holguinero, para figurar con relativa asiduidad en los programas habaneros, han tenido que conceder handicap bochornosos para sus adversarios, por el número de libras que perdonaban. Y en virtud de que ahora, ni aún con esas ventajas encuentran contrarios se han decidido a enfrentarse—combate de colosos—en un bout a 10 rounds, mañana por la noche, en Miramar Garden, donde el vencedor se llevará las tres cuartas partes de las bolsas unidas, y el vencido solo tendrá la cuarta parte de ellas. He ahí por qué decimos, que esta será una pelea de Tigres, más que un combate de boxeo; o si se quiere mejor, un combate de boxeo, que parecerá una pelea de Tigres.

UN SEMIFINAL DE FUEGO

El semifinal a 8 rounds, que sostendrán Julio Recio, el formidable pegador de la categoría bantan, y Carlos Magaz, el valientísimo peleador matancero, es sin duda alguna una pelea de tanta importancia, por su calidad, como la misma del Star Bout. Tanto Recio como Magaz, están considerados como los mejores bantans de la hora actual y el vencedor será considerado como el aspirante a la faja que ostenta Mario Kid Sánchez.

VARIAS ESTRELLAS MAS

Como quiera que el programa completo constará de 32 rounds de pelea, los bouts restantes están a cargo de peleadores de arraigo y simpatías entre la afición. Así la tercera pelea que consta de 6 rounds será una emocionante revancha entre Kid Sabatés, el científico peso pluma de Fanfan, y Nicolás Luaces, la estrella de Mochuelo, que dieron unas tablas en su anterior combate.

Tom Smith y Kid Pelusin, son los encargados de la segunda batalla de la noche, esperándose una de esas peleas a que ambos veteranos nos tiene acostumbrados, recia, brava, emocionante. Ramón Rebollar, el invicto españolito, que tanto ha gustado en sus peleas anteriores, se batirá con Kid Guachi, el peleador de Belén que con tanto éxito inició su come back. Los precios para este programa son como siguen: 30 centavos la Grada y 60 centavos el Ring. La pelea no será suspendida por ningún motivo.

PELEARA UZCUDUN CON EL CAMPEON CARNERA

MADRID, junio 8. (AP).—Paulino Uzcudum peleará con Primo Carnera en Buenos Aires, el próximo mes de Septiembre o en Octubre, si el italiano retiene su faja derrotando a Maxie Baer en el combate que ambos han de celebrar el próximo 14 de junio. Uzcudum ha declarado hoy que pronto se firmarán los papeles del match, seguro como está de que Carnera vencerá al americano.

UN BONITO DOBLE HEADER JUGARAN ESTA TARDE, EN TERRENOS DE LA TROPICAL

La Acción Republicana, con Boffill en el box, aparecerá en el primer turno del programa contra el Víbora Tennis y Clavel.

Gran Programa de base ball tenemos anunciado para esta tarde en los terrenos de «La Tropical». A las dos en punto se pondrá en marcha el magnífico doble header combinado, ofreciéndose a los fanáticos un match de grandísimo interes que ha de gustar.

Cubren este turno inicial los teams de Acción Republicana y Víbora, que tienen muy buen elemento en sus filas, luciendo capaces de ofrecer un choque reñido desde su primer inning hasta el final, y después entrarán en acción los muchachos de la Havana Electric con el Materva. En el primer game debe pitchear el veterano Boffill, que es una de las garantías del campeonato, y del Víbora aparecerá seguramente el efectivo Clevel, que pitcheó hace poco un gran encuentro con la Havana Electric.

Mañana domingo se jugará en los terrenos de San Antonio de los Baños, haciéndose la invasión oficial al bello campo del Circulo de Artesanos con un doble header de interés. El programa ha sido combinado en esta forma:

2:00—Víbora Tennis vs. Whiz.
4:00.—Artesanos vs. Ass. Cubana

El lunes por la tarde, con motivo de los tres días de fiesta que han sido decretados, se jugará tambien por el campeonato de la Liga Social, volviéndose las actividades al campo de la Tropical, donde se brindará a los fanáticos un doble header de mucho interés.

Los probables line ups del primer juego de hoy son:

«Acción Republicana»

E. Peña, tercera base.
E. Hernández, center field.
R. Otero, segunda base.
R. Barreras, right field.
L. Barroso, primera base.
A. Blanco, left fiel.
G. Guerra, short stop.
J. Herrera, catcher.
Boffill, piecher.

«Víbora»

J. Ramírez, tercera base.
R. Fernández, ritgh field.
R. Vega, short stop.
J. Mercafede, center field.
F. Gay, segunda base.
T. Ruiz, left field.
J. Abril, catcher.
M. Costales, 1ra. base
Clavel, pitcher.

ESTA NOCHE SERA LA GRAN VERBENA DEL CLUB ATLETICO

Será esta noche la gran verbena del Club Atlético de Cuba. Fiesta esta de enorme importancia, porque representa la primera de una larga serie que brindarán los Tigres del prestigioso club para festejar su vuelta a la vida.

Se ha pedido a todos los clubs que cada cual haga su mejor esfuerzo por levantarse deportivamente, en vista de que estamos en un año Olímpico, y los Tigres, siempre prestos a responder a la llamada, ha contestado preparando una fiesta monumental, que tiene como base principal la inauguración del nuevo floor de basket.

Desde hoy el Atlético de Cuba contará con un gran piso de basket ball en su simpático palacete de la Víbora, y desde hoy esperamos que sean sus salones el lugar favorito de reunión de todos los muchachos que cultivan los deportes en la Víbora, ya que es el Atlético el club de mejor historial y el que mejores perspectivas ofrece.

Dos grandes orquestas amenizarán la fiesta de esta noche en el Glorioso Anaranjado!

No deje de asistir.

GROVE RARECE QUE HIZO EL MILAGRO DE SACAR A LOS YANKEES DE SU "SLUMP"

Y las consecuencias vinieron a pagarla los Athleticos a quienes Gómez convirtió en mansas palomas

(Por PETER)

PUES señor, y no va de cuento los Yankees parece que han vuelto a la vida, y si esto se llega a confirmar en los juegos venideros, McCarthy debe ir pensando en el regalo que ha de hacerle a Lefty Grove que fué el lanzador que los sacó del **slump**.

Ayer los Mulos de Manhattan jugaron con el Filadelfia como gato con ratón. Y como decimos gato con ratón, tenemos que agregar que el zurdo Gómez fué el queso. ¡Pero qué queso más duro! Figúrense ustedes que el tal Gómez pitcheó siete innings perfectos, sin dar una base por bolas y sin permitir la sombra de un hit. Es decir, que retiró por su orden a los veintiun bateadores que se le enfrentaron con intenciones **mayesdiescas**, con mala entraña. Pero el zurdo estaba endemoniado, y sólo cuatro veces, en ese intervalo, le sacaron la pelota del cuadro y para eso, de fly. ¡Lucían los Elefantes Blancos como mansas palomitas!

Fué tanto lo que apretó «la confianza de McCarthy» que se debilito y en el octavo inning empezaron a batearle con alguna libertad, pero ya el juego estaba en el refrigerador, y es lo que a coro habrán dicho Gomez y McCarthy: Aquí nos las den todas.

Hits de Foxx, Higgins y Hayes dieron la primera carrera filadelfiana en el octavo. Y en el noveno, con un nuevo rally de cuatro, hicieron tres más.

Los Yankees, al principio, no las tenían todas consigo. A pesar de que demostraron contra Grove que se acabó el **slump**, en el segundo acto, cuando vieron a Gehring en segunda por virtud de un tubey que había disparado, **«por si las moscas»**, mandaron a Hoag a que se sacrificara para ponerlo en tercera; entonces poncharon al italiano con bolas de spaghetti pero detrás vino Dickey y disparó otro tubey metiendo a Gehrig en la chocolatera.

Lo que parecía un duelo de pitchers en el primer tercio de juego pronto cambió de aspecto. En el cuarto se le llenó el idem de agua a Margum y con cuatro hits le hicieron tres carreras, y en el siguiente como ya le habían cogido la medida a sus curvas lo hicieron saltar co mo tapón de sidra, saliendo en su lugar Matuzak, a quien también le sonaron el cuero como para obligarlo a ir a la «mazucamba» sin Tutelar

Los Phillies, bateando once hits le ganaron a los Gigantes con apuros, y gracias a un error de Critz, porque si este seguro player **no mofa** el batazo de John Moore, el séptimo inning hubiera sido **skunk** y con la carrera que empujó Jackson en el siguiente inning se hubiera empatado el juego. Así hablarán hoy los simpatizadores de Terry

Ahora, que, ustedes saben, que el error es parte del juego....... y que ¡ya era hora que se acabara la racha de los Gigantes!

Los Cardenales pasaron al segundo lugar y los Browns al tercero. Un gran día para San Luis.

Los Pájaros Rojos batieron a los Piratas y los Carmelitas a los indios de Cleveland que comenzaron con mucha furia, pero luego se cansaron.

—El Brooklyn dijo que donde las dan las toman.

—Los de la Ciudad Reina tocaron la flauta, como diría «Payret» el loco fanático chicagoense.

—Las Medias Rojas vencieron en un duelo a los Senadores

Y los Tigres siguen montados en el Carroussel. ¿Engancharán «la argolla»?

ESTADO DE LOS CLUBS

LIGA NACIONAL

	G.	P.	Ave.
New York	30	18	.625
San Luis	28	18	.609
Chicago	29	19	.604
Pittsburgh	26	18	.591
Boston	22	21	.512
Brooklyn	19	27	.491
Filadelfia	16	27	.372
Cincinnati	10	32	.233

LIGA AMERICANA

	G.	P.	Ave.
Detroit	28	18	.609
New York	26	19	.578
San Luis	24	20	.545
Cleveland	22	21	.512
Washington	24	24	.500
Boston	23	23	.500
Filadelfia	18	27	.400
Chicago	16	29	.356

JUEGOS SEÑALADOS PARA HOY

LIGA NACIONAL

Boston en Brooklyn.
New York en Filadelfia.
Cincinnati en Chicago.
Pittsburgh en San Luis.

LIGA AMERICANA

Filadelfia en New York.
Washington en Boston.
Chicago en Detroit.
San Luis en Cleveland.

LA PELEA DE BAER CON CARNERA SERA OFICIALMENTE EL 14

No accede la Comisión de Boxeo del Estado de New York a la posposición del gran programa

NEW YORK, Junio 8. (AP.)—El match de Primo Carnera y Maxie Baer, por el campeonato mundial de los pesos completos, se efectuará de todos modos el día 14 de Junio— el próximo jueves— según un anuncio oficial hecho hoy por la Comisión de Boxeo del estado al conocer la pretensión del aspirante Baer de que la pelea fuese pospuesta.

Miembros de la Comisión estudiaron detenidamente el informe rendido en relación con las condiciones del californiano, y no marcharon acordes con Bill Brown en el sentido de que Baer no estaba en condiciones.

Brown provocó hoy muy fuertes comentarios de todos los cronistas cuando dijo que «consideraba a Baer en pobrísimas condiciones, y que cualquiera de sus sparrings podría noquearle en el entrenamiento».

Los miembros de la Comisión se opusieron a la petición de Brown, afirmando que la pelea se llevará a cabo de todos modos en la fecha fijada en los contratos.

Tanto Baer como Carnera son esperados en las primeras horas de la mañana para reanudar aquí su ensayos.

PRIMO CARNERA EN POMPTON LAKES.

Mientras todo esto ocurría en New York, el campeón mundial continuaba haciendo su preparación en Pompton Lakes, N. J. luciendo en excelentes condiciones. En el día de ayer hizo diferentes rounds de boxeo con sus ayudantes y por la tarde se dedicó al road-wark. Carnera cree que va a noquear a Baer en uno de los ocho primeros rounds, y está haciendo la preparación necesaria para ello.

Baer, por su parte, sigue preparándose con entusiasmo, a pesar de que los que le observan en acción no le consideran bien preparado Jack O-Brien uno de los jefes del campamento del californiano, cree que Baer irá al bout en mejores condiciones que el campeon, e insiste en que este último estará over-trained para la pelea.

Analizando el encuentro, O-Brien cree que el bout del 14 será una cuestión seria entre la superior fortaleza de Carnera, y el poderoso y salvaje ataque de Baer. Si la fuerza bruta sale airosa, Carnera ganará la pelea. En caso contrario, el título mundial volverá a los Estados Nnidos.

PROGRAMA DEL FRONTON JAI ALAI PARA ESTA NOCHE

PROGRAMA OFICIAL PARA LA FUNCION DE HOY

(A las 8 y 30 p. m.)

PRIMER PARTIDO: a 25 tantos.— Juanito y Adolfo, blancos; contra Iturrino y Solá, azules. A sacar, ambos, del cuadro 10, con ocho pelotas finas.

PRIMERA QUINIELA: a 6 tantos.— La Paz, Mir, Paco, Ochoa, Hugues y Creus.

SEGUNDO PARTIDO: a 30 tantos.— Ochoa y Mir, blancos; contra Creus y La Paz, azules. A sacar, ambos, del cuadro 10, con ocho pelotas finas.

SEGUNDA QUINIELA: a 6 tantos.— Esquivel, Goyo, Sarmiento Escarza, Aguiar e Iturriaga.

TERCER PARTIDO: a 30 tantos.— Sarmiento y Escarza, blancos; contra Aguiar e Iturriaga azules. A sacar los primeros del cuadro 9 y medio y los segundos del cuadro 10, con ocho pelotas finas.

BATEANDO COMO EN SUS BUENOS TIEMPOS GANAN LOS YANKEES

15 hits conectaron los newyorkinos ante las ofertas del pitcher Marcum, de los Atléticos

NUEVA YORK, junio 8. (AP.) — Los New York Yankees iniciaron hoy con buen pie la serie con los Atléticos, derrotándolos con score de 11 por 4 después de conectarle 15 hits a tres pitchers.

Los newyorquinos no esperaron mucho tiempo para asegurar el desafío, habiendo caido sobre las curvas de Marcum en los primeros seis actos para meter el triunfo en la nevera.

Myril Hoag, que juega el left fielder en lugar de Benny Chapman, volvió a registrar un día hermoso al bate, habiendo conectado dos hits que valieron por tres carreras. Gehrig también fué lider en el ataque con un home run.

Gómez ponchó a siete bateadores, logrando su octava victoria de la temporada.

El score:

FILADELFIA

	V.	C.	H.	O.	A.	E.
Williams, 2b	4	1	1	2	3	0
Cramer, cf	3	1	0	0	0	0
Johnson, lf	4	1	1	3	1	0
Foxx, 1b	4	1	1	9	2	0
Mc Nair, ss	4	0	1	4	4	0
Miller, rf	4	0	1	0	0	0
Higgins, 3b	4	0	1	0	1	1
Hayes, c	4	0	1	4	0	0
Marcum, p	1	0	0	2	1	1
Matuzak, p	0	0	0	0	1	0
Warstler, x	1	0	0	0	0	0
Flohr, p	1	0	0	0	0	0
Totales:	34	4	7	24	13	2

x—Bateó por Matuzak en el 9o.

YANKEES

	V.	C.	H.	O.	A.	E.
Combs, cf	4	0	0	2	0	0
Rolfe, ss	5	1	1	2	1	0
Ruth, rf	3	2	2	2	0	0
Byrd, rf	1	1	1	0	0	0
Gehrig, 1b	5	4	4	6	0	0
Hoag, lf	3	2	2	1	0	0
Lazzeri, 2b	4	0	0	1	1	0
Dickey, c	4	1	2	9	0	0
Crosetti, 3b	4	0	2	4	3	0
Gómez, p	4	0	1	0	0	0
Totales:	37	11	15	27	5	0

Filadelfia	000	000	013	— 4
Yankees	010	343	00x	—11

Sumario:

Empujadores: Dickey 2; Hoag 3; Gómez, Gehrig 3; Crosetti 2; Hayes, Johnson, McNair, Miller. Two base hits: Gehrig 2; Dickey 2. Home runs: Gehrig. Sacrifice: Hoag. Double plays: Williams, McNair a Foxx. Quedados en bases: Yankees 7; Filadelfia 4. Base por bolas: Matuzak 2; Flohr 2; Gómez 1. Struck outs: Gómez 7; Marcum 1; Matuzak 1; Flohr 1. Hits a Marcum, 10 en 4 innings, (ningún out en el quinto); Matuzak, 1 en 1; Flohr, 4 en 3. Hit pitcher: Flohr (Ruth). Wild pitch: Matuzak. Perdió Marcum.

CRONICA DE ESGRIMA

(POR ATTACHE)

ACUERDOS DE LA FEDERACION DE ESGRIMA

Ayer, según previa citación, se reunió la Federación Nacional de Esgrima en el local de la Asociación de Repórters, para tomar acuerdos relacionados con todo lo concerniente a los próximos Juegos Deportivos Centroamericanos.

Formaron el «quorum», entre otros, los señores Ramón Fonts, la estrella máxima de nuestra esgrima, como Presidente de la Federación; Quesada Torres, Secretario General; José Du-Defaix, Secretario; y los Vocales señores Lamar, P. Iglesias (el ausente que vuelve); Gárate, (el olímpico cienfueguero), y Sergio Luis Barrenas, el amigo y compañero, atento siempre, y más que nunca en el día en que fungió de «secretario» del querido maestro Martínez Asensio, cuando el «Miramar Yacht Club» celebró el principio de la temporada de verano del año actual.

En la reunión de ayer se acordó llevar a efecto el campeonato «junior» del presente año en la primera quincena del próximo agosto.

Luego se entró en la discusión de los proyectos para formar los equipos de distintas armas que han de ir a El Salvador a discutir la supremacía en los Juegos Deportivos Centroamericanos, en el mes de diciembre venidero.

Después de amplio debate se llegó al siguiente acuerdo:

Efectuar las Competencias Nacionales que la Federación tiene estatuidas como reglamentarias para cada año, en la primera quincena del próximo septiembre; y con los tiradores que obtengan los cinco primeros puestos en cada arma formar los equipos; es decir, que a la vez de sacar los Campeones Nacionales para el año 1934-35, quedarán formados los equipos que han de representar a Cuba, con los primeros, segundos, terceros, cuartos y quintos puestos en cada arma.

Estas competencias serán de diez golpes, seis para todas las armas, inclusive la espada. O lo que es lo mismo: el que primero toque seis veces, será el que triunfe.

Para seleccionar los entrenadores de los equipos, una vez formados éstos en la forma antes mencionada, se presentaron varios proyectos; siendo el que obtuvo la mayoria, (y por tanto el que se llevará a cabo) aquel que estatuye que para ser entrenador hay que ganar la plaza por concurso, para el cual se harán bases especiales que se darán a conocer oportunamente.

Y por último, se acordó elegir a los señores Du-Defaix, Mira y Cayado para que formen la terna que ha de elevarse al Comité Olímpico, el cual ha de nombrar entre dichos señores al que ha de ocupar el puesto de Delegado de Esgrima en los mencionados Juegos Deportivos Centroamericanos.

Estos son, pues, los acuerdos de la Federación de Esgrima; acuerdos que han de ser de interés para todos los esgrimistas y sobre todo para aquellos que deseen prepararse y tomar parte en las competencias libres, de las cuales han de salir los futuros representantes de Cuba—en el arte de las armas,—en las competencias de El Salvador, en el presente año.

Después de haber sido una figura notable en el floor, donde se destacó siempre como una de las más grandes luminarias criollas, tanto de jugador como de coach, Otilio Campuzano, (Cappy), ha logrado convertirse ahora en catedrático de cultura física y profesor deportivo de la Escuela Técnica Industrial que radica en Rancho Boyeros. Haciendo frente a una oposición de nueve hombres experimentados, Cappy logró ganarse la cátedra tras brillantísimo examen, demostrando así su enorme pujanza. El gran ex mentor de los Caribes, que es candidato al coaching de basket de nuestro team olímpico, superó fácilmente a todos sus rivales, ganando la plaza sin discusión.

FRONTON JAI-ALAI

—Hoy, sábado soberano.
—Gran Fiesta Nacional.
—Todo el mundo en «japeie».

El mundo es nuestro hoy! Conmemorando la primera fiesta nacional acordada por el gobierno con motivo de la abolición de la Enmienda Platt, tendremos un programa monumental dedicado gentilmente al pueblo soberano en el viejo frontón de Jai Alai y esto indica que tendremos verdadero «jalepe» en los carrillos del Palacio de los Gritos.

Concurrirán todos los paseantes sabatinos, como les llamaba Don Fernando, y la fiesta será de reir y cantar. Los chicos pelotearán como bravos y gallardos caballeros, los partidos resultarán reñidísimos y todo saldrá a pedir de boca en la función.

No hay más que observar el programa para darse cuenta de que la fiesta ha de resultar monumental. Los partidos combinados son todos de interés, pudiendo asegurarse que se pasará una noche divina.

Hoy se festejará bien la abolición de la Enmienda en el viejo Frontón.

RESULTADO DE LA FUNCION DE ANOCHE

PRIMER PARTIDO

Esquivel e Iturriaga, blancos . 30
Román y Goyo, azules . . . 27
Ganador: BLANCOS.

PRIMERA QUINIELA

1.—Iturriaga	1	$ 7.01
2.—Solá	0	3.11
3.—Esquivel	3	8.41
4.—Sarmiento	6	4.42
5.—Juanito	1	7.65
6.—Goyo	0	4.20

Ganador: SARMIENTO. $4.42.

SEGUNDO PARTIDO

Ferrer y Hugues, blancos . . . 30
Millán y Salazar, azules . . . 25
Ganador: BLANCOS.

SEGUNDA QUINIELA

1.—Paco	1	$ 4.40
2.—Hugues	0	4.67
3.—Salazar	0	3.40
4.—Ferrer	0	4.98
5.—La Paz	6	6.80
6.—Millán	0	10.68

Ganador: LA PAZ. $6.80.

SUSPENDIDO EL BASKET DE ANOCHE EN EL «V. T. C.»

El programa de basket ball que se había anunciado para anoche en el floor del Vedado Tennis Club, fué suspendido a consecuencia de la lluvia, habiéndose pospuest osu celebración para el próximo lunes. Mario Lomas tuvo a bien acordar la suspensión. El piso no estaba en condiciones para el juego y tratándose de games tan importantes, cambia la suspensión.

PROGRAMA PARA LAS CARRERAS DE HOY

PRIMERA CARRERA
(6 furlongs)
Para ejemplares de 3 años o más
(Reclamable: $135.00)

501	Heighe Bob	*107
491	Royal Express	*113
501	Royal Bud	101
489	Jaz King	*110
496	Sauf	115
463	Donya	*107

SEGUNDA CARRERA
(5 y medio furlongs)
Para ejemplares de 4 años o más
(Reclamable: $135.00)

393	Earlof Warwick	*111
492	Brown Supinet	111
498	Exception	111
492	Indiazen	*111
497	Unstained	111
469	Real Silk	*106

TERCERA CARRERA
(5 y medio furlongs)
Para ejemplares de 4 años o más
(Reclamable: $135.00)

501	Peronel	107
496	Big Trail	112
489	Danger Zone	*100
496	Beau Aspin	*107
495	Magnitude	*102
496	Keewatin	115

CUARTA CARRERA
(5 y medio furlongs)
Para ejemplares de 4 años o más
(Reclamable: $135.00)

501	Runaway Kid	112
498	Matins Ministr	*110
501	Red Likker	*107
496	Cedar Crest	115
477	Sun Dance	*107
(491)	Lah Jane	*05

QUINTA CARRERA
(6 furlongs)
Para ejemplares de 4 años o más
(Reclamable: $135.00)

(496)	Starelius	*107
478	Stefan-s Lass	*102
485	Kenny Boy	*107
498	Rough Rider	112
497	Decorous	107
497	Al Livingston	*102

SEXTA CARRERA
(6 furlongs)
Para ejemplares de 4 años o más
(Reclamable: $135.00)

498	Bess Cloi	*102
(501)	Paddy Flaherty	112
(497)	ChrmngEmma	107
498	Fair Atina	107
(494)	Innisfail	107
493	Workless	*107

SEPTIMA CARRERA
(5 y medio furlongs)
Para ejemplares de 3 años o más
(Reclamable: $135.00)

497	Venezuela	*105
494	Peter Braceup	*110
494	Bobby F.	*110
502	Royal Guinea	113
499	Guide Book	*101

M.E.C.D. 2016

LOS ALMACENISTAS Y COSECHEROS DE TABACO PIDEN ACLARACIONES AL DECRETO-LEY 268

Se vendieron ayer azúcares de Cuba en New York y en Londres para entregar en el presente mes

El Mercado quedó limpio de ofertas de crudos libres de derechos a 2.80. El cierre de los futuros fué igual al jueves. Se fijó el precio de 4.55 centavos para el refinado americano

Antes de la apertura del mercado ayer, se conocieron las siguientes ventas: 22,000 sacos de Puerto Rico, para arribar el 25 de los corrientes, a 2.80, a la American; 10,000 sacos de la misma procedencia, para llegar el 18 del actual mes, a igual precio de 2.80, a la National, y 19,000 sacos de Cuba, cargándose, a 1.50 costo y flete—equivalente a 3.000 derechos pagados—a operadores.

El mercado abrió luego con acentuada firmeza. Los refinadores de New York y los «outports» demostraban interés en comprar crudos, para arribar a fines del presente mes, a 2.80. Y los operadores también estaban interesados en la compra de crudos de Cuba, para embarque en este mismo mes de junio, a 1,50 costo y flete. Pero solamente había pequeñas ofertas de crudos libres de derechos, para llegar antes de fin de mes.

Cerrada la Bolsa del Azúcar, se anunció que la National había comprado 20,000 sacos de Puerto Rico, para arribar del 18 al 25 de los corrientes, a 2.80; añadiéndose que el mercado quedaba limpio de ofertas a dicho precio.

Las existencias en los almacenes afianzados de New York, eran ayer las mismas que en los días anteriores: 1.198,537 sacos.

Y la cotización «spot» de anteayer, jueves, 2.80.

LOS FUTUROS.—Abrieron sostenidos, de 0 a 1 punto más altos. El mercado absorbió fácilmente algunas ventas de protección. En los primeros momentos de la tarde, los precios acusaban un alza neta de un punto; pero al cierre quedaron iguales que al cierre del jueves, como se verá a continuación:

Julio	1.55
Septiembre	1.62
Diciembre	1.71
Enero	1.73
Marzo	1.78
Mayo	1.83

Las ventas durante la sesión de la Bolsa, solamente ascendieron a 17,000 toneladas.

EL REFINADO.—Estuvo sostenido. Se terminó la elevación general del precio, al fijar la California & Hawaii ya base de 4.65 a partir de ayer.

MERCADO DE LONDRES.—Actuó firme. Se efectuaron ventas de crudos, a flote, al equivalente de 0.95 libre a bordo. Había luego pequeñas ofertas, para embarque en el presente mes, a 0.95-½ libre a bordo.

Antes del cierre se reportó la venta de dos cargamentos de Cuba al Reino Unido, para embarque en este mes, al precio equivalente a 0.98 libre a bordo.

El refinado fué avanzado 1-½ peniques.

Las cotizaciones del cierre de la Terminal, fueron éstas:

Julio	4/9 -½
Agosto	4/11-¼
Septiembre	4/11-¾
Octubre	5/- ¾
Diciembre	5/1 -¼
Marzo	5/4
Mayo	5/5 -¼

Comparadas esas cotizaciones con las del cierre del jueves, todos los meses ganaron.

IMPUESTO A LAS MIELES.—Ayer se publicó en New York la siguiente noticia, recibida en esta capital por la casa de Lamborn:

«La Sección Azucarera de la «A. A. A.» ha emitido una resolución, fijando el impuesto de manufactura en las mieles y siropes del jugo de la caña, en 0.125c. libra del contenido total de azúcar, valor crudo. Este tipo ascenderá aproximadamente a 1c por galón en estos productos.»

MERCADO DE CAFE

Cierre ayer por el hilo directo de Luis Mendoza y Compañía:

Julio	8.40
Septiembre	8.42
Diciembre	8.50
Marzo	8.65
Mayo	8.55

MERCADO DE PIELES

Cierre ayer en New York:

Junio, 1933	8.70
Septiembre	9.25
Diciembre	9.55
Marzo	9.55
PIELES STANDARD	
Septiembre	9.85
Diciembre	10.15
Marzo	10.40

MERCADO DE ALGODON

Cierre ayer en New York, por el hilo directo de L. Mendoza y Compañía:

Julio	11.99
Octubre	12.23
Diciembre	12.34
Enero	12.37
Marzo	12.50
Mayo	12.58

El Oro y la Plata

Al cierre ayer del mercado local del dinero, tomamos los siguientes datos:

ORO	
Compradores	60 P.
Vendedores	61 P.
PLATA	
Compradores	⅝D.
Vendedores	⅜D.

MERCADO DE METALES

Cierre ayer por el hilo directo de Luis Mendoza y Compañía:

Cobre, 8.05 a	8.10
Nickel	35
Plata	45
Plomo	4.00
Zinc	4.60

MERCADO DE MANTECA

Cierre ayer por el hilo directo de Luis Mendoza y Compañía:

Julio	6.55
Septiembre	6.80
Diciembre	7.12
Granel	5.85

Dificultades del Decreto-Ley número 268

La Cámara de Comercio dice que en muchos casos no es posible ingresar dentro de los 3 meses

Con el objeto de que las tomen en consideración al redactar el Reglamento para la práctica del Decreto-Ley 268, la Cámara de Comercio de la República hizo ayer algunas objeciones al señor Secretario de Hacienda por medio del escrito siguiente:

«Señor: Ha sido propuesta a esta Cámara de Comercio la siguiente consulta relativa a la aplicación del Decreto-Ley 268 de junio dos del corriente año.

El artículo VIII del referido Decreto-Ley dice que el precio de venta de los productos que se exportan debe ingresar en Cuba dentro de los tres meses siguientes a la fecha de la exportación; de lo contrario se considerará dinero exportado indirectamente y sujeto a las penalidades señaladas en el Artículo VII.

La aplicación de dicho Artículo VIII puede resultar en algunos casos muy perjudicial para el comerciante exportador de Cuba en los casos en que el precio de la venta no ingrese en el país dentro del plazo señalado, por quiebra del comprador extranjero, por negativa de pago a causa de protesta de la calidad y condiciones de la mercancía, o por mala fé.

En cualquiera de esos casos que dejamos mencionados, el exportador de Cuba no tiene medios a su alcance para hacer que el precio de la venta se le remita dentro de los tres meses, y se encontrará en el caso de que además de perder su dinero representado por el valor de la mercancía se verá condenado a sufrir la pena de arresto mayor que para estos casos fija el artículo VII.

Los casos mencionados en el párrafo tercero de este escrito, no dejan de ser frecuentes y no hay exportador que no confronte cada año uno o más casos de los referidos.

Para obviar los inconvenientes señalados debía admitirse al comerciante exportador que antes de transcurrir el plazo, cuando prevea que no va a recibir el dinero en tiempo, o después de transcurrido el término exponga a la Secretaría las causas de la demora o la imposibilidad de cobrar el valor de la mercancía; librándolo de toda responsabilidad en esos casos.

Rogamos a esa Secretaría que tome en consideración lo que dejamos expuesto, al tiempo de redactar el Reglamento del aludido Decreto-Ley número 268, a fin de evitar que se convierta en reo de un delito el comerciante exportador que no ha podido cobrar el precio de su mercancía dentro del plazo de tres meses».

A Z U C A R E S

APRECIACION DEL MERCADO.—POR LUIS MENDOZA Y COMPAÑIA

Habana, junio 8 de 1934.—A las 3 de la tarde.

Cuotas.	Prop Oficial	Libre a bordo Ant.	Libre a bordo Hoy	En Almacén Libra.	En Almacén Saco
E. Unidos, libres	53.12122	1.38	1.38	1.28	$4.16
E. Unidos, retenidos	11.66075	1.30	1.30	1.20	3.90
Otros Países	28.73983	0.94	0.94	0.84	2.73
Consumo local	6.47820	0.83	0.83	0.73	2.37
Promedio de las 4 cuotas		1.21	1.21	1.11	$3.61

"Omnibus de Camagüey"
LUJOSOS COCHES PULLMAN «MACK»
(LOS MEJORES DE CUBA)
HABANA — CAMAGUEY — SANTIAGO DE CUBA
Salidas diarias de la Habana, frente al HOTEL «SARATOGA», PRADO Y DRAGONES
A las 5.00 a. m. ...... Directo a SANTIAGO DE CUBA.
A las 7.30 a. m. ..... Hasta CAMAGUEY.
A las 12.30 p. m. ......
A las 4.30 p. m. ...... Hasta SANTIAGO en combinación con «LA CUBANA».
A las 8.00 p. m. ......
Salida de SANTIAGO, directo a la HABANA
A las 5.00 a. m.
De CAMAGUEY para la HABANA, desde la nueva Estación «OMNIBUS DE CAMAGUEY»
A las 5 a. m., 9 a. m., 1 p. m., 5-30 p. m. y 8 p. m.
Viaje siempre en nuestros Omnibus son los más cómodos, los más lujosos, los más confortables, los mejores de Cuba. ——— Para informes y reservación de asientos en la Habana, llame por el Teléfono M-1715.

PETITCETROS
HOYO DE MONTERREY
lo mejor
conchas "GENER" SOLO 5 CTS

Bolsa de la Habana

Cotización oficial al cierre de la Bolsa de la Habana, ayer, a las 2.30 p. m.

Bonos y obligaciones:	Comp.	Vend.
República de Cuba:		
Speyer, 1904	91	95
Deuda Int.	50	62
Cuatro y medio, 1909	71	82
Morgan, 1914	93	100
Morgan, 5 y medio, 1923	77½	80
O. Públicas, 5½, 1945	27⅝	27⅞
Obli. oro, 5½. 1935	22	45
Recibos de Depósito de Obligaciones oro	12	33
Azúcar. 5 y medio. 1940	70	90
República de Cuba, Morgan (Seriados). 5 y medio por 100—1927:		
G. Vence 1 de julio 1934	73	—
H. Vence 1 de julio 1935	—	—
I. Vence 1 de julio 1936	—	—
J. Vence 1 de julio 1937	—	—
Ayunt. Hab. 1ra. Hip.	90	110
Ayunt. Hab. 2da. Hip.	90	110
Centro Asturiano	33	58
Banco Territorial, Ser. B	15	—
Cervecera	26	35
Cervecera. (Obli. no hip.)	8	12
Gas	90	103
Hav. Elec. (Consol.)	38	41
Havana Elec., Debentures (Obli. no hip.)	8	10
Jarcia Matanzas	88	—
..dificio La Metropolitana, S. A.	18	—
Mercados de Abasto y Consumo, 1ra. hip.	30	50
Nueva Fáb. Hielo	85	98
Papelera Serie B	75	—
Teléfono	68	—
Unidos	10	—

Acciones:	Comp.	Vend.
Banco Territorial	3	8
B. Territorial. (Benef.)	½	—
Cervecera	25	50
F. C. Consolidados de Cuba, P.	3¼	4½
Cuba, R. R.	5½	—
Fibras y Jarcia	10	—
Hav. Elec. Utilities Co., P. 6 por 100	21½	24
Hav. Elec. Utilities Co., P. 5 por 100	8	12
Hav. Elec. Railway Co., Preferidas	4½	6
Hav. Elec. Railway Co., Comunes	1	2
Jarcia, P.	28	—
Jarcia P. Ex-Div. en acciones	28	36
Jarcia, C.	5	7
Licorera de Cuba	5	8
Metropolitan Auto	96	—
Naviera, P.	10	—
Naviera, C.	1½	—
Nueva Fáb. Hielo	90	200
Nueva Fábrica de Hielo. (Beneficiarias)	17½	21
Pesca, P.	20	—
Pesca, C.	4	—
Teléfono, P.	27	33
Teléfono, C.	8	—
Unidos	3¾	4½
Unión Oil	1	4

COTIZACION A UN MES FECHA
Ayer, a las 3 y 30 de la tarde

Bonos y Obligaciones:	Comp.	Vend.
República de Cuba:		
Speyer, 5 por 100	91	94
Deuda Int.	51	—
Speyer, 5 y medio por 100	70	80
Morgan, 5 por 100	93	102
Morgan, 5½ por 100	77½	81
O. Públicas, 1945	28	29
Obligaciones oro	20	40
Recibos de Depósitos de Obligaciones oro	14	—
Azúcar	72	—
Julio 1934, G. Morgan	74	—
Julio 1935, H. Morgan	67	—
Julio 1936, I. Morgan	64	—
Julio 1937, J. Morgan	60	—
Ayuntamiento 1ra.	95	—
Ayuntamiento, 2da.	95	—
Centro Asturiano	35	—
Cervecera Inter.	26	35
Cervecera Inter. (Obligaciones no hip.)	8	12
Gas y Electricidad	91	103
Hav. Elect. Railway Co.	38½	42
Hav. Elect. Railway Co. (Obli. no hip.)	8	10
Jarcia de Matanzas	90	103
Nueva Fáb. Hielo	82	98
Papelera Cubana, Ser. B	75	—
Cuban Telephone Co.	70	—
Unidos	10	—

Acciones:	Comp.	Vend.
Cervecera Inter.	25	—
F. C. Consol. (Pref.)	3⅝	—
Cuba Railroad, Pref.	5½	—
H. ... Utilities, Prefs.	22	25
H. E. Utilities, Pretes	8	12
Hav. Elec. Ry. Co., Pref.	4½	8
Jarcia, Pref.	30	—
Jarcia, Ex-Div. en acciones	30	—
Jarcia, com.	5	8
Licorera de Cuba	6	11
Naviera, Pref.	11	—
Naviera, com.	1	—
Nueva Fáb. Hielo	90	—
Nueva Fábrica de Hielo. (Beneficiarias)	17	21
Teléfonos, Pref.	25	35
Ferrocarriles Unidos	3¾	—
Unión Oil Company	1	4

B U F E T E D E
JOSE I. RIVERO
Notario: FELIPE RIVERO
Chacón No. 25. HABANA
Teléfonos: M-1472 A-8142

AVISO INTERESANTE A LOS COMERCIANTES DE VIVERES
Hijos de Antonio Barceló, S. en C., de Málaga, España, envasadores y propietarios de la acreditada marca
GRAN VINO SANSON
Comunican por este conducto, a sus clientes de La Habana, que el señor Joaquín Lage ha dejado de representarlos desde primero de año actual.
Para encargos a Málaga, pueden dirigirse a
José Vera CASTILLO - Amistad 122 - 124
TELEFONO A-3884.—HABANA

Bolsa de New York

Cotizaciones al cierre de ayer de la Bolsa de Valores de New York, recibidas por el ticket de Fenner & Beane

ACERO.	
Am. Rolling Mills	19⅞
Beth. Steel	34½
Byers (A. M.) Co	22¾
McKees Tin Plate	71
Nat-l Steel	42
Repub. Steel.	17¾
U. S Steel	42¾
Vanadium	21¾
ALIMENTOS	
Am. Beet Sugar	11⅛
Am. Sugar	60⅜
Armour Ill. A.	6⅜
Armour Ill Pfr.	70½
Borden Co	26⅜
Canadá Dry	23
Coca Cola	125
Corn Pro Ref	68½
Cuban Amer. Sugar	7½
Gen. Foods	32⅝
Grt. West, Sugar	31⅛
Manatí Sugar Pfr	—
Nat. Biscuit	36½
Nat. Dairy Prod.	18¼
Stand. Brands	20⅞
South Porto Rico	34½
United Fruit	76
AVIACION.	
Aviation Corp.	7⅛
Bendix Aviation	16
Curtis-Wright Corp	3⅝
Douglas Aircraft	22
North Amer Aviat	4¾
Sperry Corp	9½
United Aircraft	22
F. CARRILES Y EQUIPOS.	
Atchison	59
Atlan. Coast Line	42
Balt. and Ohio	24⅞
Canadian Pac	15⅝
Ches and Ohio	47⅜
Cons. de Cuba Pfr	3¼
Del. and Hudson	55¼
Del Lack and Western	24½
Erie	20¼
Great. Northern Ry	22¼
Illinois Central	26½
Northern Pac	26⅜
N. Y. Central	30½
Penn. R. R.	30⅞
Southern Pac	24⅞
Southern Ry	27¼
Unión Pacific	123
Amer. Car and Fdy	21
Amer. Locomotive	26
Baldwin Locomotive	11⅝
Gen. Ry. Signal	32½
Pullman Inc.	51¾
PETROLEOS.	
Amerada Corp	55½
Atl. Refining	27⅞
Cons. Oil	11½
Cont. Oil	21⅛
Ohio Oil	12¾
Houston Oil	23¼
Philips. Petro.	20
Pure Oil	11¼
Seab. Oil of Del	35
Texas Corp	25½
Tide Water Oil	13½
Socony Vacuum	16½
Stand. Oil N. J.	45¾
Stand. Oil Cal	37⅜
MOTORES Y ACCESORIOS.	
Auburn Auto Car	36½
Bohn Aluminum	57
Briggs Mfg	17⅜
Chrysler Corp	43¼
El Auto Lite	23⅜
Firestone T. Rubber	19
Gen. Motors	33⅛
Goodrich	14⅞
Goodyear	30½
Mack Truck	27
Murray Corp	7⅞
Nash Motors	18⅜
Packard Motor	4
Studebaker	5
Timker Roller	30
U. S. Rubber	20⅜
TABACOS.	
Amer. Sumatra	18⅜
Amer. Tobacco B	74
Cons. Cigar	10⅞
Gene. Cigar	40
Ligg and Myer B.	96¾
Reynolds Tob B.	45¾
QUIMICOS.	
Air Reduction	97
Allied Chem.	138¾
Amer. Com. Alc	37½
Col. Carbon	70⅝
Comm. Solvents	24⅛
Du Pont de N.	89⅞
Freeport Texas	41½
Lambert Co. (The)	28
Nat. Dist. Prad	27

Texas Gulf	35¼	
Unión Carbide	41¼	
U. S. Ind. Alcoh	42¾	
METALES		
Alaska Juneau	20⅞	
Amer. Metal	23¾	
Anaconda	15¾	
Cerro de Pasco	37¼	
Dome Mines	43	
Howe Sound Co	54½	
Int. Nickel	26½	
Kennecot	21⅞	
Mc Intire P. Mines	49⅝	
U. S. Smelt. and Ref	126¼	
TIENDAS.		
Kresge S .S.	18¾	
Kroger Gr. and Bk	31	
R. H. Macy and Co	43¾	
Montgomery Ward	28¼	
Penney J. C.	57½	
Safeway Store	50⅛	
Sears Roebuck	43⅞	
Woolworth	50¾	
SERVICIOS PUBLICOS		
Amer. and Foreingn Paw	8⅝	
Amer. Power and Lght	7½	
Amer. Tel and Tel	118½	
Amer. Water works	19½	
Bklyn-Man	39⅞	
Columbia Gas	13¾	
Com. and South	2¼	
Cons. Gas	33⅜	
Elec. Power and Light	6	
Interborough R. T. Co	8⅝	
Int. Tel. and Tel.	13¼	
Nat. Pow and Light	10½	
Nor. American	18⅜	
Pub. Cerv. N. J.	37	
Standard Gas	11	
United Corp	5¼	
United Gas and Imp	16⅛	
Western Unión	47	
MISCELANEAS		
Adams Express	9⅛	
Allis. Chalmers	17¾	
Amer. Can	97⅞	
Amer. Mch. and Fdy	15⅝	
Amer Radiator	14¼	
Burroughs Add	14	
Case J. I.	55	
Caterpillar T. C.	27¼	
Celanese Corp	26½	
Com. Inv. Trus	54	
Congol. Nairn	27½	
Continental Can	77¼	
Deer and Co	21	
Eastman Kodak	97½	
Fox Film Corp	15	
Foster Wheel	16¼	
Gen. Asphalt	19¼	
Gen. Electric	20⅞	
Gillete	11	
Int. Businness	137⅞	
Int. Cement	25	
Int. Harvester	33¼	
Johns Manville	51⅝	
Kelvinator	19	
Lehman Corp	68¾	
Libby Owen	31¼	
Liquid Carb.	29⅞	
Loews Inc	33½	
Nat. Cash Reg	17½	
Otis Elevator	16	
Procter and Gam	34⅜	
Radio Corp.	7½	
Radio Keith	3	
Remington Rand	10	
Simmons Co	17½	
Warner Brothers	6⅜	
Warren Brothers	9½	
Westinghouse Elec	36⅞	
BANCOS.	**Comp.**	**Vend.**
Chemical	40½	41¾
Nat-l City ... K..	28⅜	29⅝
Chase Nat-l	29¼	30½
Bankers Trust	63½	65
Irving	17⅝	18⅜
Guaranty	366	373
Royal Bank	155	158
F N. B. Boston	34⅜	35⅜

T A B A C O

Exceptuando pequeños lotes, de distintas clases y procedencias, que pasaron a terceras manos, el mercado siguió ayer en la inactividad de los dos días anteriores.

Solamente hubo movimiento de embarques, y de entradas procedentes de las zonas productoras.

ENTRADAS POR CAMIONES

De Cabaiguán, para Cuervo y Altuve, S. en C., 32 tercios.

De Pinar del Río, para Domingo Méndez y Compañía, 50.

RECIBOS POR FERROCARRIL

De San Juan y Martínez, para Sobrinos de Antero González, 158 tercios.

Del mismo lugar, para Domingo Méndez y Compañía, 248.

También de San Juan, para José González y Compañía, 81.

De Puerta de Golpe, para Godínez y Hermanos, 70.

De Consolación, para Constantino González y Compañía, 34.

De Mendoza, para Domingo Méndez y Compañía, 180.

De Guane, para Sobrinos de Antero González, 94.

De Cumanayagua, para A. Fernández, 48.

De Placetas, para Antonio Méndez, 1,095 en varias casillas.

V A L O R E S

Ligeramente sostenido actuó ayer el mercado local de valores. Se operó en pequeña escala, dentro de los tipos de la cotización de la Bolsa, con bonos de varias empresas y algunas acciones. Operaciones fuera de pizarra.

Durante la cotización oficial de las dos y media, se vendieron $5,000 en bonos de Obras Públicas a 27-⅜: tipo que representa pequeña mejoría en relación a la venta apuntada el día anterior.

La Bolsa no abre hoy y permanecerá cerrada hasta el martes doce, por las festividades decretadas.

GANANCIAS Y PERDIDAS DE LAS EMPRESAS AMERICANAS

Pacific Tel. and Tel, declaró su dividendo trimestral ordinario sobre las acciones comunes.

R. J. Reynolds Tobacco declaró su dividendo trimestral ordinario sobre las acciones comunes y clase B.

Trico Products declaró su dividendo trimestral ordinario.

May Dep-t Stores declaró su dividen vos.

Tennessee Central obtuvo en abril un ingreso neto de $5.000 contra pérdida neta de $17.600.

Central of Georgia sufrió en abril una pérdida neta de $227,000 contra $254.000.

ALVAREZ MONTANO A ORIENTE

El Subcomisionado de Inmigración, doctor Alvarez Montano, embarcará hoy para Oriente, comisionado por el doctor Bolaños para que estudie lo relacionado con el problema del reembarque de antillanos que radican en aquella provincia y resuelva otros asuntos relacionados con ese Departamento.

UN CONTRABANDO

Los aduaneros Plácido Boch y Ramón García, procedieron a ocupar la cachucha Inés, que estaba abandonada en la Ensenada de Guasabacoa y con la que, según se asegura, fué desembarcado un contrabando de cigarros americanos de cincuenta cartones, y cuyos contrabandistas fueron capturados cerca de Guanabacoa por fuerzas del Ejército.

MERCADO DE GRANOS

Cierre ayer en Chicago, por el hilo directo de Luis Mendoza y Compañía:

TRIGO	
Julio	97⅞
Septiembre	98⅝
Diciembre	101½
MAIZ	
Julio	56⅛
Septiembre	58
Diciembre	59⅛
AVENA	
Septiembre	43⅝
Diciembre	44½
TRIGO WINNEPEG	
Julio	76⅞
Octubre	78⅝
CENTENO	
Diciembre	68½

Para SEMILLA GUINEA
Escríbame:
Martí.—Camagüey.
José Blanco
Martí. Camagüey.

No pueden cumplir lo dispuesto en cuanto a la exportación de tabaco a España y otros países

No es posible hacer el ingreso de la venta dentro de los 90 días. Hay casos en que la venta se hace en consignación, para pagarla según se va vendinedo, como ocurre con Espa...

Los señores Lisandro Pérez y Francisco Torres Gener, Presidente en propiedad el primero de la Asociación de Almacenistas y Cosecheros de Tabaco de Cuba, y Presidente p. s. r. el segundo de la Unión de Fabricantes de Tabacos y Cigarros de Cuba, aseveran al señor Secretario de Hacienda que, dada la forma en que se llevan a cabo los negocios de exportación de tabaco en rama y sus productos, ocasionaría serios trastornos a almacenistas-exportadores y fabricantes el cumplimiento estricto del artículo octavo del Decreto-Ley promulgado el dos de los corrientes en el escrito que ayer le entregaron y que dice como sigue:

«Señor:

Con posterioridad a la visita que el día 4 de los corrientes hubo de hacer una comisión de la Asociación de Almacenistas y Cosecheros de Tabaco al señor Subsecretario de ese ramo, dejándole un breve escrito a usted dirigido, en relación con el Decreto-Ley numero 268, publicado en la Gaceta de 2 del que cursa, los miembros de dicha comisión han efectuado un más detenido estudio del citado Decreto-Ley, conjuntamente con delegados de la Unión de Fabricantes de Tabacos y Cigarros de Cuba.

Ambas Corporaciones entienden que el artículo VIII:

«Todo producto que se exporte y cuyo precio de venta no ingrese en el país dentro de los tres meses siguientes a la fecha de la exportación, salvo los casos de permisos especiales concedidos por el Secretario de Hacienda, se considerará dinero exportado indirectamente y sujeto a las penalidades expresadas en el artículo anterior», crea serios trastornos para la exportación del tabaco y sus productos, a menos que se dicten disposiciones complementarias de acuerdo con el propósito de «evitar que esta medida entorpezca o dificulte el intercambio normal de mercancías con los países con los cuales el Gobierno mantiene relaciones».

Los «permisos especiales de que habla el artículo VIII no son procedentes, a juicio nuestro, para obviar dificultades de caracter permanente y que, por lo tanto, deben quedar salvadas de modo definitivo y en términos librando así a la exportación de tabaco y derivados de continuas molestias, amén de otros inconvenientes que seguramente habrían de surgir si para cada embarque fuera necesario obtener una autorización especial.

En virtud de todo ello, y como el fin perseguido no es ni podría ser gravar las exportaciones, sino evitar la salida de capitales del país, estas Corporaciones acuden a usted en consulta sobre los siguientes extremos de gran importancia para los cuantiosos intereses que representan:

1.—¿Qué procedimiento hay que seguir en los casos de exportación de mercancías que el cliente extranjero adquiere pagándolas por adelantado, y que deja aquí en depósito a su disposición, a veces hasta por dos y tres años?

Estos casos son tan frecuentes en el tabaco en rama, que constituyen la mayoría, habiendo ahora, como hay siempre, en cualquier momento, un gran número de tercios adquiridos y pagados por el cliente extranjero para írselos remitiendo a medida que los vaya solicitando.

El depósito de esos tabacos en Cuba, después de comprados, tiene por objeto aprovechar las ventajas de nuestro clima para su curación, dando ello lugar además, a la industria del despalillado en este país.

2.—¿Qué procedimiento hay que seguir en los casos de mercancías que salen en consignación, es decir, para ser pagadas a medida que se van vendiendo, como ocurre con todo el tabaco torcido que los fabricantes exportan a España, consignado a la Compañía Arrendataria?

Es evidente que en estas operaciones no puede fijarse un plazo máximo de 90 días para que el importe de esas mercancías entre en Cuba, toda vez que su venta en el extranjero, cuando sale a consumo, depende de la mayor o menor demanda que encuentre.

3.—¿Qué procedimiento hay que seguir en cuanto a las exportaciones de mercancías, que constituyen ventas a 90 días vista o más, no pudiendo a veces determinarse fijamente un plazo, como ocurre con los países donde hay también organismos controladores de la moneda, sin cuya autorización no se pueden hacer pagos al exterior?

Hechas estas tres consultas, insistimos en la conveniencia de que, para no entorpecer ni lesionar nuestro comercio de exportación, y según hubo de solicitarse del señor Subsecretario, delegue usted en uno o varios funcionarios que oigan a estas Corporaciones para la mejor reglamentación del referido Decreto-Ley número 268 en lo que a este extremo concierne».

C A M B I O S

Tipos de venta al cierre ayer en Bancos de esta capital:

New York, cable	1/10P.
New York, vista	1/10P.
Londres, cable	5.07¾
Londres, vista	5.07½
Madrid, cable	13.73
Madrid, vista	13.72
París, cable	6.62
París, vista	6.61
Italia, cable	8.68
Italia, vista	8.67
Bélgica, cable	23.45
Bélgica, vista	23.44
Alemania, cable	38.80
Alemania, vista	38.75
Hong Kong, cable	36.80
Hong Kong, vista	36.75
Toronto, cable	1⅝P.
Toronto, vista	⅝P.
Buenos Aires, cable	24.05
Buenos Aires, vista	24.00
Amsterdam, cable	67.95
Amsterdam, vista	67.90
Zurich, cable	32.54
Zurich, vista	32.52

GODOY & MALARET
SEGUROS Y FIANZAS
(Insurance and Bonding)
Teléfono M-9866
AGUIAR 77
HABANA, CUBA

Cotizaciones

NUEVA YORK, junio 8.
Cotizaciones de hoy en la Bolsa de Nueva York:

Acciones: 1.607.020
Bonos: $13.221.300

COTIZACION DE LA PESETA

La peseta española se cotizó al cierre del mercado ayer, a razón de 7.29.59 por dolar

COTIZACION DEL FRANCO

El franco francés se cotizó ayer al cierre del mercado a razón de 15.12 por dolar.

COTIZACION DE LA LIBRA

La libra esterlina se cotizó ayer en el mercado local a $5.07½.

HABANA CLEARING HOUSE

Las compensaciones de cheques entre los Bancos asociados al Habana Clearing House, ascendieron en la liquidación de ayer a la suma de $1.000.609.74.

Es necesario el reglamento de Accidentes

La Asociación de Industriales pide al Secretario del Trabajo ponga en vigor el reglamento

El doctor Alfredo O. Ceberio, a nombre de la Asociación Nacional de Industriales, de la que es Secretario General, dirigió ayer un escrito al señor Secretario del Trabajo, exponiéndo a éste los quebrantos que sufren las clases productoras por la falta de reglamentación del Decreto-Ley de noviembre 15 de 1933, de la manera siguiente:

«Señor: La falta de reglamentación del Decreto-Ley de 15 de noviembre de 1933 (Ley de Accidentes del Trabajo) está ocasionando graves y positivos quebrantos a las clases productoras radicadas en Cuba, y especialmente a las representadas por nosotros.

Es, por esta razón, que recurrimos a usted, una vez más, para demandar que, con la premura que el caso requiere, se proceda a promulgar la reglamentación pertinente del referido Decreto-Ley, sin lo cual no es posible conocer a ciencia cierta las primas que nuestros asociados tendrán que satisfacer a las compañías de seguros por este servicio, y lo que es más grave aún; que seguirán operando en el territorio nacional compañías insolventes, que al calor y amparo de una legislación inconsulta vienen hoy cubriendo estos riesgos y que dejan a nuestros asociados a merced de las disposiciones legales que regulan la materia, con todas sus gravísimas consecuencias pesando sobre ellos.

Por auerdo expreso de nuestra Junta Directiva, esta Asociación ha demandado de esa Secretaría que en la reglamentación que se dicte se exija el máximun de garantías a todas las compañías de seguros obreros, para evitar a los industriales el enorme riesgo de tener que satisfacer ellos el importe total de los accidentes, debido a la insolvencia que se advierte, hasta por hoy, en muchas compañías que, al no estar debidamente organizadas y no tener garantías de ninguna clase, se dedican a esta clase de negocios en Cuba.

Por lo que ello entraña y significa en el ordenado desenvolvimiento de la vida económica del país, venimos a reiterar nuestra petición de que, cuanto antes, se promulgue el Reglamento por el cual se ha de regir el Decreto-Ley antes citado».

Bonos de Cuba

Cierre ayer en New York, por el hilo directo de L. Mendoza y Compañía:

	Comp.	Vend.
Cuba, Speyer, 5%	90	[illegible]
Cuba, Speyer, 4½ %	70	[illegible]
Cuba, O. Públicas	27	[illegible]
Cuba, Morgan, 5½ %	72	[illegible]
Cuba, Morgan, 5%	95	[illegible]
Cuba, Ry. 5%	24⅝	[illegible]
Cuba, Ry. 7½	23½	[illegible]
Hav. Elec. 5%	34	[illegible]
Hav. Elec. 5½ %	7¾	[illegible]
Manatí Sugar	16	[illegible]
Eastern	12¼	[illegible]
Cuba Norte, 5½	32¼	[illegible]

N. GELATS y Cía.
Habana. BANQUEROS Aguiar 106-108
Vendemos cheques de Viajeros
Pagaderos en todas partes del mundo
y Cartas de Crédito Circulares
en las mejores condiciones.
"SECCION DE CAJA DE AHORROS"
Recibimos Depósitos en esta Sección Pagando el 2½ por 100 Anual. Todas estas operaciones pueden efectuarse también por Correo.

M.E.C.D. 2016

SPORTS DIARIO DE LA MARINA SPORTS

Selecciones Populares para el Match All-Stars de Julio 10

Un entusiasta de Meneses, dá su buena opinión sobre cómo deben quedar formados los teams este año

(Por GALI)

Cada vez nos acercamos más al gran juego de los teams «All-Stars» del Big Show, que se ha señalado este año para el 10 de Julio, con los terrenos dePolo Grounds, como escenario de los acontecimientos. En este game, donde ha de decidirse la supremacía inter-ligas de los players estrellas, han de verse frente a frente los mejores jugadores de los dos circuitos, que serán escogidos por votación popular, según un concurso que realizarán próximamente los periódicos de New York.

Todavía no se ha hecho ninguna selección oficial. Ya dijimos que los teams serán seleccionados por los mismos fanáticos por medio de votos a través de los diarios newyorkinos, y no será hasta principio de Julio que se sepa quiénes estarán en el line up. Tampoco se conocen los managers, que serán escogidos días antes del game por los presidentes de ambas ligas en unión del Juez Landis.

Los fanáticos cubanos pueden emitir también su opinión sobre como pueden quedar combinados los equipos. Ya hemos publicado varias selecciones. Aquí enviamos hoy una más, que nos parece inteligentemente razonada. Es de un entusiasta de Meneses, que sigue atentamente los acontecimientos del Big Show:

HE AQUI LOS TEAMS

LIGA NACIONAL

REGULARES.	SUPLENTES.	PITCHERS
1a.—Terry Bill.	Collins.	....
2a.—Frisch Frank.	Piet.	Warneke.
3a.—Martín Pepper.	Vaughan.	Hubbel.
Ss.—Bartell Dick.	....	Dean.
Cf.—Klein Chuck.	Berger.	Brandt.
Rf.—Waner Paul.	Medwick.	Cantwell.
Lf.—Hafey Chik.	....	French.
C. —Wilson Jimmy.	López.	....

LIGA AERICANA

REGULARES.	SUPLENTES	PITCHERS
1a.—Foxx Jimmy.	Gehrig.	Gómez.
2a.—Gehringer Chas.	Lazzeri.	Bridges.
3a.—Higgins Frank.	Appling.	Whitehill.
Ss.—Cronin Joe.	....	Hildebrand.
Cf.—Reynolds Carl.	Simmons.	Weaver.
Rf.—Vosmick Joe.	Manusch.	Pearson.
Lf.—Averill Earl.	....	....
C. —Ferrell Rick.	Dickey.	....

JUICIO ANALITICO DE LA SELECCION

LIGA NACIONAL

TERRY.—Fildeo, piernas y batting. No tiene contrario de categoría en su puesto en la Liga Nacional.

FRISCH.—Pese a que ha perdido algún batting, aún es de los de trescientos, y no se ha destacada otra «2a.» uniforme en la liga que le pueda poner en peligro el puesto.

MARTIN.—De las mejores «3a.» bateando, está fildeando muy «en caja», es el más ligero cubriendo y corriendo bases.

BARTELL.—Sólo Vaughan lo aventaja en batting, pero no tiene su experiencia en fielding.

KLEIN.—Indiscutiblemente el mejor outfielder de las Mayores.

WANER.—Algo flojo el pasado año, viene bateando mucho éste, cubre y fildea mucho, buen corredor y buen brazo.

HAFEY.—No puede distinguirse en Cinci. Terreno muy grande, pese a ello lleva conectados siete homers, en desgracia el pasado, este viene en caja; aceptable piernas y fielding, excelente brazo, su fuerte bate es superior al de Berger.

WILSON.—Su única debilidad el batting lo ha corregido este año no tiene contrario en la Nacional, como ayuda para el lanzador.

OBSERVACION.—Dejo a Ott fuera de la selección por no haber podido llegar en los dos últimos años a la marca de .300 y no haberse distinguido éste en ese aspecto. Pese a lo cual lo considero bateador de largo metraje. Brillante fildeador y una excelente promesa para el futuro.

LIGA AMERICANA

FOXX.—Por dos años consecutivos la mejor 1a. de su liga, superior a Gerig atendiendo sus records en estas dos últimas temporadas.

GEHRINGHER.—No tiene ningún contrario de cartel en su liga.

HIGGINS.—El pasado año se consideró la mejor «3a.» de la liga siendo su primero en las mayores, conserva su puesto sin peligro por su buen fielding y su seguro batting.

CRONIN.—En desgracia este año aún conserva suficiente prestigio y experiencia para aventajar a Appling, su más peligroso rival.

VISMICK.—Una nueva maravilla, por su batting seguro y ligereza.

AVERRILL.—En baja forma la pasada «season», está dando muestras de su elevada clase por su gran juego, este año se encuentra entre los primeros bateadores de la liga, es un excelente fildeador y muy rápido.

REYNOLDS.—Este se halla en el exacto mismo caso del anterior.

FERRELL.—Reconocido desde el «ocaso» de Cochrane, la mejor mascota de la Americana, su buen batting lo ayuda a merecer este puesto.

OBSERVACION.—«Babe» Herman Ruth, infalible todos los años en el grupo de «estrellas» podrá ser (ya que así lo afirman los entendidos en la materia) una gran atracción de taquilla pero en la actualidad como consecuencia de sus años no puede ni con mucho parangonarse a los muchachos escogidos. Sólo le queda de sus buenos tiempos la fama. En resumen, debe considerarse como una «bella reliquia».

OFICIAL

República de Cuba.—Secretaría de Comunicaciones.—Negociado de Sellos y Material.—Comisión Local de Subasta.—Habana, Junio 4 de 1934. Hasta las diez a. m., del día 18 de Junio de 1934, se recibirán en el Negociado de Sellos y Material (Salón de Subasta) de la Secretaría de Comunicaciones, Oficios y Teniente Rey, proposiciones en pliego cerrado para el suministro de EFECTOS ELECTRICOS durante el año fiscal 1934 a 1935, y entonces se abrirán y leerán públicamente.—En el Salón de Subasta del referido Negociado, se facilitarán a los interesados, Pliegos de Condiciones y cuantos más antecedentes sean necesarios.

(Fdo.) Gabriel LANDA, Secretario de Comunicaciones.

6-7-8-9-16-17

OFICIAL

ANUNCIO DE SUBASTA

República de Cuba.—Secretaría de Obras Públicas.—Negociado del Servicio de Faros y Auxilios a la Navegación.—Habana.—Habana, 23 de Mayo de 1934.—Hasta las diez de la mañana del día 11 de Junio de 1934, se recibirán en este Negociado proposiciones en pliego cerrado para la realización de las obras de «Construcción y colocación de balizas en los canales en el tramo de la costa de Manzanillo a Cabo Cruz» y entonces las proposiciones se abrirán y leerán públicamente.—En esta oficina se facilitarán pliegos de condiciones y detalles a quien los solicite. Carlos López Céspedes, Ingeniero Jefe.

6038—5 Id. 5.

OFICIAL

ANUNCIO DE SUBASTA

República de Cuba.—Secretaría de Obras Públicas.—Negociado del Servicio de Faros y Auxilios a la Navegación.—Habana, Junio 6 de 1934.—Hasta las diez de la mañana del día 16 de Junio de 1934, se recibirán en este Negociado, proposiciones en pliegos cerrados para la realización de las obras de reparación y pintura del Faro Cayo Caimán Grande de Sta. María y entonces las proposiciones se abrirán y leerán públicamente.—En esta Oficina se facilitarán pliegos de condiciones y detalles a quien los solicite.—Carlos López Céspedes.—Ingeniero Jefe.

6132 4 Id. 6.

OFICIAL

República de Cuba.— Secretaría de Obras Públicas. Negociado de Personal y Compras.— División de Compras.— Habana, junio 7 de 1934. —Hasta las 10 a. m. del día 15 de junio de 1934, se recibirán en el local de Subastas de esta División proposiciones en pliegos cerrados para la Subasta No 111, Pedido No. 5320, del Negociado de Acueducto de Albear, para la adquisición de 50 Tubos de Hierro Fundido, y entonces las proposiciones se abrirán y leerán públicamente.— En esta División se facilitarán pliegos de condiciones, de proposiciones y demás detalles a los que los soliciten.— Edelberto Pedro, Jefe de la División de Compras.—

9 y 14

OFICIAL

República de Cuba.—Secretaría de Obras Públicas.—Negociado de Personal y Compras.—División de Compras.—Habana, 1o. de Junio de 1934.—Hasta las 10 a. m. del día 11 de Junio de 1934, se recibirán en el local de Subastas de esta Comisión, proposiciones en pliegos cerrados para la subasta No4 104, pedido No. 5300, del Negociado del Acueducto de Albear, para la compra de 2 Bombas Centrífugas, y entonces las proposiciones se abrirán y leerán públicamente. En esta División de Compras se facilitarán pliegos de condiciones, de proposiciones y demás detalles a los que los soliciten.—Edelberto Pedro, Jefe de la División de Compras.

OFICIAL

República de Cuba.—Secretaría de Obras Públicas.—Negociado de Personal y Compras. — División de Compras.—Habana, Junio 7 de 1934. Hasta las 10 a. m. del día 16 de Junio de 1934, se recibirán en el local de Subastas de esta División, proposiciones en pliegos cerrados para la Subasta No. 113, Pedido número 150 del Negociado de Servicios de Faros y Auxilio a la Navegación, para la adquisición de Cadenas para Boyas, y entonces las proposiciones se abrirán y leerán públicamente. — En esta División se facilitarán pliegos de condiciones, de proposiciones y demás detalles a los que los soliciten.—Edelberto Pedro. Jefe de la División de Compras.

9 y 15

Sammy Byrd, joven outfielder sustituto de los Yankees, que será cambiado antes del día 15 a otro club de la Liga Americana por un pitcher que pueda reforzar el cuerpo de lanzadores del club. Se cree que Sammn irá a los Browns de San Luis

FORMAN YUNTA DE MUCHO EMPUJE LOS HERMANOS FERRELL

Por 1ra. vez en la historia del base ball, se ha formado una fuerte batería de hermanos

Por JOHN STARH
Cronista de la Prensa Asociada

BOSTON, junio 7.—(AP).— Los hermanos Ferrell, que han hecho fama y fortuna en el Big Show, actuando separadamente, tienen ahora en sus manos una hermosa oportunidad de hacerse de sentir en la Liga Americana, en un «acto único», grancias a la rica fortuna del millonario Thomas Yawkey».

A Yawkey se debe, realmente, que el «hermano» Welsey, considerado uno de los mejores pitchers de la Liga Americana, se haya reunido con el «hermano» Rick, para representar una yunta invencible en el circuíto, siendo ésta la primera vez en la historia del game, que dos hermanos actúan en esa misma forma.

En varias ocasiones se ha dado el caso de que dos hermanos hayan trabajado para el mismo team, pero nunca se ha visto que hayan formado la misma batería en un team.

Los hermanos Ferrell trabajaron juntos hace mucho tiempo, cuando prestaban sus servicios en Guilford School, en North Carolina, pero después de eso se separaron, cayendo uno en el San Luis y otro en el Cleveland Indians. Al paso de los años, Rick fué vendido al Boston Red Sox, conjuntamente con el zurdo Lloyd Brown por $50,000 y ahora cristaliza el cambio de Welsey, que sirve para reunirles en el base ball. Hay que hacer constar que los dos Ferrell han sido en otros deportes inseparables habiendo jugado juntos basket ball, golf, natación y tennis.

Hubo una vez en que Welsey, pitcheando admirablemente por el Cleveland, tuvo a los Browns sin hits, ni carreras hasta el noveno inning, pero en esa entrada, encontrándose completamente al borde del hall of fame, Rick fué al bate y conectó el rolling saltarín que, convertido en hit, estropeó su desafío perfecto.

Muchos dúos interesantes se recuerdan en el base ball organizado, siendo el más perfecto el que tuvieron los Hermanos Meusel, cuando jugaron el outfield de los dos equipos de New York. Irish trabajaba para los Gigantes, y Bob para los Yanks.

Milton Gastón, actualmente pitcher de los White Sox, trabajó una vez en la misma Liga que su hermano Alex, que era receptor. Los hermanos Coveleskie pitchearon para el Cleveland, los Sewell sirvieron durante varios años en el Cleveland. Los Hargraves estuvieron en el Cincinnati y Washington, y ahora hemos encontrado a los Ferrell, trabajando al mismo tiempo que los Waners y los Dean.

OFICIAL

República de Cuba.—Secretaría de Comunicaciones.—Negociado de Sellos y Material.—Comisión Local de Subastas.—Habana, Junio 6 de 1934. Hasta las diez a. m., del día 20 de Junio de 1934, se recibirán en el Negociado de Sellos y Material (Salón de Subastas) de la Secretaría de Comunicaciones, Oficios y Teniente Rey, proposiciones en pliego cerrado para el suministro de EFECTOS DE FERRETERIA durante el año fiscal 1934 a 1935, y entonces se abrirán y leerán públicamente.—En el Salón de Subastas del referido Negociado, se facilitarán a los interesados, Pliegos de Condiciones y cuantos más antecedentes sean necesarios.

(Fdo.) Gabriel LANDA
Secretario de Comunicaciones.

7—8—9—10—11—18—19

OFICIAL

ANUNCIO DE SUBASTA

República de Cuba.—Secretaría de Obras Públicas.—Negociado del Servicio de Faros y Auxilios a la Navegación.—Habana, 2 de Junio de 1934.—Hasta las diez de la mañana del día 18 de Junio de 1934, se recibirán en la Oficina del Negociado del Servicio de Faros, donde se llevará a efecto la subasta, proposiciones en pliegos cerrados para construcción y colocación de balizas en los canales de Isla de Pinos. A la hora y día expresados serán abiertas y leídas las proposiciones presentadas. En la expresada Oficina del Negociado de Faros y Auxilios a la Navegación de esta Secretaría, Sol y Aguiar, se facilitarán informes e impresos a quien los solicite.—Carlos López Céspedes.—Ingeniero Jefe.

6131 4 Id. 6.

DE AJEDREZ

(Por Evelio BERMUDEZ)

—Palacio ganó la primera partida de su match con Pino.
—Se organiza un torneo en el Club de Ajedrez.
—La cuarta y quinta partida mundial.

El lunes pasado quedó formalmente inaugurado el match concertado entre los viejos antagonistas Carlos A. Palacio y Pedro Pablo Pino. En torno a la mesa de juego se congregaron muchos aficionados para presenciar la primera partida que terminó en una laboriosa victoria para Palacio.

Los aficionados demostraron su interés apostando a la mano del campeón de Caissa. Pino fué el pagano...

Los juegos continuarán celebrándose regularmente los lunes, miércoles y viernes. Las partidas suspendidas se continuarán al día siguiente. Cada jugador tiene derecho a dos excusas. El match será a diez partidas; ganando el que obtenga mejor score.

El Torneo Juvenil se está organizando en el Club de Ajedrez de la Habana. A estas horas se han inscripto muchos aficionados, entre los que figuran Bucelo y Rivero.

Existe enorme entusiasmo entre los «benjamines» del ajedrez por batirse y demostrar quién es el mejor. Próximamente se anunciará la fecha de inauguración.

A continuación reproducimos la cuarta y quinta partidas del campeonato mundial de ajedrez. Las últimas noticias cablegráficas dan al campeón Alekhine siete ganados, dos perdidos y catorce tablas. Faltan por celebrarse siete juegos para que Bogoljubow demuestre sus condiciones de legítimo aspirante...

CAMPEONATO DEL MUNDO
1934
PARTIDA IV
Gambito Dama Declinado

Alekhine Blancas	Bogoljubow Negras
1—P 4 D	P 4 D 4 D
2—P 4 A D	P 3 A D
3—C 3 A D	C 3 A R
4—P 3 R	P 3 R
5—A 3 D	C D 2 D
6—P 4 A	P x P
7—A x P A	P 4 C D
8—A 3 D	A 2 C
9—C 3 A	P 3 T D
10—P 4 T D	P 5 C
11—C 2 R	P 4 A
12—0 0	A 2 R
13—P 5 T	0 0
14—C 3 C	P 3 C
15—D 2 R	P x P
16—P x P	C 1 C
17—C 5 R	C 3 A
18—C x C	A x C
19—A 4 A	A 2 C
20—A 3 R	D 3 D
21—T D 1 D	T R 1 R
22—P 3 C	A 1 A R
23—T 3 D	D 2 A
24—D 2 T	A 1 D
25—A 2 D	D 3 A
26—A 1 R	T D 1 D
27—T 2 D	A 2 R
28—D 2 C	T 2 D
29—T 2 A D	D 3 D
30—C 2 R	C 4 D
31—D 1 A	A 1 D
32—A 3 C	D 2 R
33—T 2 T	D 3 A
34—D 2 D	D 4 A
35—A 3 D	D 3 A
36—A 4 A	A 2 R
37—D 3 D	T R 1 D
38—A 1 R	D 4 A
39—D 2 D	D 5 R
40—A 3 D	D 6 R, ch.
41—A 2 A R	D x D
42—T x D	T 1 A D
43—A 4 A	R 2 C
44—P 3 C	T R 1 D
45—T 1 A	P 3 T
46—A 3 D	P 4 A
47—T D 2 A	P 4 C
48—P 4 C	C x P
49—C x C	P x C
50—P x P	P 4 R
51—T 1 R	P x P
52—T x A, ch.	T x T
53—A 4 T	R 2 A
54—A x T	R x A
55—T 7 A, ch.	T 2 D
56—P 6 A, ch.	R 1 R
57—A 6 C, ch.	R 1 D
58—P 7 A	R x T
59—P 8 A (D)	P 6 A
60—D x P C	T 3 D
61—A 3 D	Resigna.

PARTIDA V
Gambito de la Dama

Bogoljubow Blancas	Alephine Negras
1—P 4 D	P 4 D
2—P 4 A D	P x P
3—C 3 A R	C 3 A R
4—P 3 R	P 4 A
5—A x P	P 3 R
6—0 0	C 3 A
7—C 3 A	A 2 R
8—P x P	D x D
9—T x D	A x P
10—P 3 T D	R 2 R
11—P 4 C D	A 3 C
12—A 2 C	T 1 D
13—T x T	A x T
14—P 4 R	A 2 D
15—A 3 D	P 3 T R
16—P 5 R	C 1 R
17—T 1 D	A 3 C
18—C 4 R	P 3 T
19—A 3 A	C 2 A
20—C 6 D	C 4 D
21—A 2 C	C 1 D
22—A 4 R	A 3 A
23—C 4 D	A 2 A
24—T 1 A D	R 2 D
25—C x A	P x C
26—C 4 A	P 4 T D
27—P 5 C	T 1 C
28—P x P, ch.	C x P
29—P 3 C	T 4 C
30—T 1 D	T 4 A
31—A 3 D	R 2 R
32—P 4 A	C 3 C
33—C 6 D	C 5 T
34—A 1 T	C 6 A
35—T 1 A R	A x C
36—P x A, ch.	R x P
37—P 5 A	P x P
38—A x P	C 5 D
39—A 3 D	P 4 A
40—R 2 C	P 3 C
41—P 4 C	P x P
42—A x P	C 6 A
43—A 3 D	P 4 T
44—T 1 A	C 5 T, ch.
45—R 1 T	C 5 R
46—T x T	C 7 A, ch.
47—R 1 C	R 6 T, ch.
48—R 1 A	R x T
49—A 6 T	C 6 A
50—R 2 C	P 5 T R
51—A 6 A	Tablas.

OFICIAL

República de Cuba.— Secretaría de Comunicaciones.—Negociado de Sellos y Material.— Comisión Local de Subastas.— Habana, Junio 4 de 1934.—Hasta las diez a.m., del día 18 de Junio de 1934, se recibirán en el Negociado de Sellos y Material (Salón de Subastas) de la Secretaría de Comunicaciones, Oficios y Teniente Rey, proposiciones en pliego cerrado para el suministro de EFECTOS ELECTRICOS durante el año fiscal 1934 a 1935, y entonces se abrirán y leerán públicamente.— En el Salón de Subastas del referido Negociado, se facilitarán a los interesados, Pliegos de Condiciones y cuanto más antecedentes sean necesarios.

Gabriel LANDA
Secretario de Comunicaciones

4 al 9 y 2 - 17

Maxie Baer, dice el cable, ha pedido la suspensión de la pelea que tiene anunciada para el día 14 con Primo Carnera, pero, no crean que está en pobres condiciones. El californiano se ha venido entrenando bien y subirá al ring con muchas probabilidades de éxito

LOS CAMPEONES DEL MUNDO DE PESO WELTER

Contestando a quien así nos ha preguntado, damos a continuación la lista completa de todos los campeones mundiales que recuerda la división de los welters weights, desde 1892 al presente:

1892-94......Mysterious Billy Smith
1894-95......Tommy Ryan
1896-97......Kid McCoy
1898-1900......Mysterious Billy Smith
1900.........Rube Ferns
1900-01......Matty Matthews
1901.........Rube Ferns
1901-04......Joe Walcott
1904.........Dixie Kid
1906-07......Honey Mellody
1907-10......Mike (Twin) Sullivan
1910-11......Jimmy Clabby
1911-13......Vacant
1913-14......Ray Bronson
1915.........Jack Britton
1915-16......Ted (Kid) Lewis
1916-17......Jack Britton
1917-19......Ted (Kid) Lewis
1919-22......Jack Britton
1922-26......Mickey Walker
1926-27......Pete Latzo
1927-29......Joe Dundee
1929-30......Jackie Fields
1930.........Young Jack Thompson
1930-31......Tommy Freeman
1931.........Young Jack Thompson
1931-32......Lou Brouillard
1932-33......Jackie Fields
1933.........Young Corbett 3d
1933.........Jimmy McLarnin
1934.........Barney Ross

Empresa Naviera de Cuba

San Pedro No. 6. — Apartado No. 2490
Dirección Telegráfica: EMPRENAVE
HABANA. — CUBA

VAPORES DE LA EMPRESA: CUBA, BARACOA, CIENFUEGOS, EUSEBIO COTERILLO, JULIAN ALONSO, HABANA, MANZANILLO, GIBARA, LA FE, JOAQUIN GODOY, CAMAGUEY, RAPIDO, SANTIAGO DE CUBA, LAS VILLAS

Puertos de escala: — COSTA NORTE: — PUERTO TARAFA, NUEVITAS, MANATI, (VICTORIA DE LAS TUNAS), PUERTO PADRE (CHAPARRA) GIBARA, (HOLGUIN, VELASCO, BOCAS Y AURAS) VITA, BANES, NIPE, MAYARI, ANTILLA Y PRESTON) SAGUA DE TANAMO, (CAYO MAMBI, BARACOA, GUANTANAMO, (BOQUERON Y DESEO), SANTIAGO DE CUBA.

COSTA SUR: — CIENFUEGOS, CASILDA, (TRINIDAD) TUNAS DE ZAZA, SANTA CRUZ DEL SUR, MANOPLA, GUAYABAL, MANZANILLO, CAMPECHUELA, MEDIA LUNA, NIQUERO, ENSENADA DE MORA, Y SANTIAGO DE CUBA.

COSTA NORTE DE VUELTA ABAJO: — RIO BLANCO, BERRACOS, PUERTO ESPERANZA, SANTA LUCIA, (MINAS DE MATAHAMBRE), RIO DEL MEDIO, DIMAS, ARROYOS DE MANTUA Y LA FE.

REPUBLICA DE HAITI.—PORT AU PRINCE Y AUX CAYES
PUERTO RICO. — SAN JUAN.
REPUBLICA DOMINICANA. — MONTE CRISTI, PUERTO PLATA, SANCHEZ, SANTO DOMINGO.

Anuncios Clasificados Ultima Hora

ALQUILERES

a1 HABANA

SE ALQUILAN LOS ALTOS
De Jesús Peregrino 26, esquina a Marqués González. La llave en la Bodega. Informan: Angeles 53, esquina a Corrales. A-1

HABANA 48, ENTRE CHACON Y Cuarteles, segundo piso. Se alquila, cinco habitaciones, sala, etc. Fresquísimo, por tener, también, ventanas a Espada. F-1283. A-1

SE ALQUILA EN HOSPITAL No. 29, un cómodo y fresco apartamento alto, con sala, comedor, 2 cuartos, cocina y baño moderno, cuarto de criado con o sin garage. Informan Concepción 9. Parque del Tulipán, la llave en Hospital, bajos. A-1

SE ALQUILA, EN COMPOSTELA 119, casi esquina a Sol, buen piso, acabado de pintar. Todas las habitaciones con ventanas. Muy ventilado y todo lo necesario. Precio situación. Llaves: Telf. A-5122. A-1

MALECON 27, ALTOS, ENTRE CRESpo e Industria, casa amplia y fresca, sala, saleta, comedor, 4 habitaciones, cuarto de criados y demás comodidades. Abierta de 9 a 6. Informes: Dr. Sola, Habana 91, altos. A-2736. A-1

SE ALQUILA LA CASA DE TENIENte Rey número 24, propia para establecimiento, con cuartos independientes, en los altos. Muy barata. Informan en la misma, a todas horas. A-1

a4 MARIANAO y sus PPTOS.

ALQUILO MIRAMAR PROXIMA A las Ursulinas, 3 y 4 habitaciones, garage, dos cuartos criados, agua abundante. Novena Ave. entre 20 y 22, Miramar. Informan, 7 esqu a 4 La Sierra. FO-1423. A-4

REPARTO COLUMBIA, MARIANAO. Alquilo, Mendoza 58, cerca tranvías Calzada Columbia, jardín, portal, sala, 3 cuartos, baño intercalado lujoso, hall central, comedor, cocina, pantry, cuarto y servicio criados, garage, patio, agua caliente. Verse, de 12 a 6. Informan: A-6164. A-4

REPARTO ALMENDARES: B., ENtre 16 y 18, a una cuadra de Curva Montalvo, frente doble línea tranvías y guaguas, 4 habitaciones, baño, garage, etc, $23.00. Llave al lado. Informan: Prado 74. A-4

OFICIAL

ANUNCIO

Habana, primero de junio de 1934.

Secretaría de Obras Públicas.—Negociado de Caminos y Puentes.—Hasta las diez de la mañana del día 15 de junio de 1934, se recibirán en esta Oficina y simultáneamente en la Jefatura de Obras Públicas del Distrito de Pinar del Río, proposiciones en pliego cerrado para el suministro de rajón y gravilla, con destino a las carreteras de la provincia de Pinar del Río, y entonces se procederá por los correspondientes Tribunales de Subasta, a la apertura y lectura pública de las proposiciones presentadas. Las proposiciones pueden hacerse para todas las carreteras especificadas o para algunas o aún para una sola, pero siempre para las dos clases de materiales subastados: rajón y gravilla.

En las dos oficinas antes mencionadas se facilitarán los impresos para formular las proposiciones.

Sotero E. ESCARZA
Ingeniero Jefe del Negociado de Caminos y Puentes.

6 Id. 14.

ALQUILERES

a5 J. del MONTE y la VIBORA

VIBORA: ALQUILASE, CARMEN 4, esquina San Lázaro, bajos, jardín, portal, sala, saleta, comedor corrido, cinco habitaciones, dos de criados, tras patio. Lugar ideal para verano. Informan en la misma. A-5

b1 NAVES Y LOCALES

PRADO 76, BAJOS, PARA COMERcio fino al frente, al fondo cinco cuartos, patio, etc. Acabado de pintar, $60.00 al mes. Dos meses en fondo. B-1

b2 APARTAMENTOS

CEDO APARTAMENTOS FRESCOS, en Milagros esquina a Párraga, Víbora, con toda asistencia y muebles si lo desean, persona sola o matrimonio sin niños, servicio de agua fría y caliente B-2

b2 DEPARTAMENTOS

SE ALQUILAN, EN O-REILLY 5, buenos y frescos departamentos, con lo necesario. También buena cocina, con todos los muebles y luz, a cambio de comida, para dos, haciendo la limpieza. B-3

b4 HABITACIONES

CUARTELES 14, ALTOS, SE ALQUIlan dos habitaciones, en la azotea, con todo su servicio independiente. Informan en la misma. Precio económico. B-4

ALQUILO UNA O DOS HABITACIOnes amuebladas y muy frescas, agua corriente, en la misma, con todo servicio. Pase a verlas en H. número 93, altos. B-4

SE SOLICITAN

s1 CRIADAS y CRIADOS

SOLICITO UNA SIRVIENTA, PARA todo el servicio de un matrimonio, que sepa cocinar. Sueldo: $15.00. Sra. Rodríguez, Calle 10 número 162-C., altos, entre 17 y 19, Vedado.

EN SANTOS SUAREZ Y SERRANO, (al lado de la Botica), se solicita una sirvienta, para los quehaceres de una casa pequeña. No duerme en la colocación. S-1

s2 COCINERAS y COCINEROS

SE SOLICITA UNA COCINERA, QUE sepa su obligación y hacer dulces. Casa, ropa limpia y 10 pesos de sueldo. Muy limpia. Casa del Director Hospital Universitario. S-2

SE SOLICITA UNA PENINSULAR, para cocinar y limpiar, que no sea muy joven. Sueldo: $15.00. F. número 248, entre 25 y 27, Vedado.

SE SOLICITA COCINERA ESPAÑOla para corta familia, sueldo 12 pesos, ropa limpia. Calle B 237, Vedado, Telf. F-5653. S-2

SOLICITO JOVEN ESPAÑOLA PARA cocinar y lavar a matrimonio. Ha de ser limpia, trabajadora y tener referencias. Si no es así no moleste. $10.00 y uniformes. Escobar 156, 2o piso S-2

SE SOLICITA UNA CRIADA DE mano para cocinar y limpiar. Sueldo 8 pesos y ropa limpia. Calle 17 228, entre F y G, 2o piso. S-2

s11 AGENTES Y VENDEDORES

SOLICITAMOS REVENDEDORES Y PARTICULARES
En toda la República, ambos sexos, de $1.00 a $3.00 diarios. Envíe 4 centavos en sellos, para la muestra. Escribir: M., Departamento de Anuncios Clasificados, DIARIO DE LA MARINA. S-11

AGENTES SOLICITAMOS, RADIOS «American», al contado, a plazos. Alcance, volumen, selectividad. Servimos pedidos en el día. Garantizados primera calidad. Gratis enviamos catálogo de novedades, Sánchez, Concepción 45, Víbora, o Apartado 2224, Habana. S-11

SE SOLICITAN

s13 SOCIOS

IMPORTANTE NEGOCIO: SE NEcesita un socio, para casa comercial, establecida hace catorce años, en la Capital de la República. Lo mismo con $4,000.00, que con $20,000.00, puede trabajar o no. Se le garantiza más de un 20 por ciento, y de no estar conforme, en el termino de un año, se le devuelve su capital e intereses. No pierda tiempo, pero nada de charlatanes, ni intermediarios. Diríjase por escrito a Ernesto Erman, Apartado 2399. S-13

SOLICITUDES VARIAS

HOMBRE SERIO, CUBANO, DESEA colocarse, modestas pretensiones. Conocimientos generales Oficina, cobrador, vendedor, encargado. Referencias y garantías, hasta satisfacer. Maneja automóvil y va al campo, también. U-3412, Lagunas 69, bajos. S-14

SE OFRECEN

s1 CRIADAS y CRIADOS

SE DESEA COLOCAR UNA JOVEN, española, sin pretensiones, para todos los quehaceres de una casa. Informan: Suspiro número 16, entre Monte y Corrales. O-1

s2 COCINERAS y COCINEROS

SE DESEA COLOCAR UNA ESPAñola, para cocinar. Tiene referencias de donde trabajó. No le importa ir al campo, Calle 15 número 5, entre 2 y 4, Reparto Almendares. FO-2328. O-2

SE OFRECE UNA JOVEN ESPAÑOla, para cocinar. Sabe bien su obligación y puede dar informes, Hornos 10. O-2

UNA SEÑORA DE MEDIANA EDAD, se desea colocar, para cocinar, no le importa hacer alguna limpieza. En la misma, una muchacha para limpiar, Sabe repasar ropas, Animas 107. O-2

JOVEN PARDA, DEL PAIS, DESEA colocarse con familia americana o cubana, cocina americana, prácticamente. Tiene referencias y prefiere vivir colocación, Armas 42, entre Concepción y Dolores, Lawton. O-2

MANEJADORAS

SE OFRECE UNA MANEJADORA DE color, de mediana edad, experta en el manejo de niños. No le importa ir al campo. Calle 15, esquina a 8, Bodega. O-3

OFERTAS VARIAS

UNA SEÑORA, DESEA COLOCARSE de ropera de Hotel, señora de compañía, manejadora, para cocinar a poca familia, o limpiar oficina o casa, o para alguna Creche. Tiene referencias. Informes: Consulado 100 y 102, altos. O-14

COMPRAS

1 CASAS

COMPRO UNA POSADA, QUE ESTE en buen punto. Informes: Virtudes número 9, Café, de 8 a 12, Manuel. C-1

VENTAS

2 SOLARES

VILLA «COQUETA», CALLE 23 NUmero 312, entre B. y C., sala, saleta, seis cuartos, baño, comedor, pantry, cocina, garage para dos máquinas, dos cuartos de criados, patio y jardín. Llave e informes, en el 314. Telfs. F-5037 y A-2980. V-2

4 ESTABLECIMIENTOS

SIN CORREDORES, SE VENDE, EN Calzada de mucho tránsito, Bodega muy cantinera. No paga alquiler. Informan en «La Piragua», Monte y Carmen. V-4

BUEN NEGOCIO: SE VENDE, POR tener que embarcarme, un puesto de frutas, refrescos y empanadas. Punto céntrico. Mucha venta, Obispo 14. V-4

6 AUTOMOVILES

FISA Y CORRE FORD, EN PERFECto estado de mecánica y pintura, buenas gomas, garage «Camagüey», Economía y Misión. V-6

7 MAQUINARIAS

MOTOR MARINO DE PETROLEO, se vende, de siete caballos, 800 revoluciones, de dos cilindros, en Sitios y Manrique, «La Revoltosa». V-7

SE VENDE UN TANQUE DE HIErro, propio para azotea u otros servicios. Capacidad de 100 galones. Se da barato, por estorbar en el local, Concordia 96, entre Escobar y Gervasio. V-7

9 MUEBLES Y PRENDAS

SE VENDEN TODOS LOS MUEBLES de apartamento americano, incluyendo nevera White Frost, Pasaje Llinás y Benjumeda, Apartamento 2, altos. V-9

VENDO BARATO, JUEGO DE CUARto de tres cuerpos; un escaparate; cama bronce, etc., Juan Bruno Zayas 34, entre Santa Catalina y San Mariano, Víbora.

13 RADIOS

RADIOLA, MODELO 86, CASI NUEva, en ganga. Véala y óigala. «La Casa del Perro», Neptuno 38. V-13

RADIOS MID WEST, DE 16 BOMBIllos, con cinco bandas de ondas. Se oye todo el mundo, con claridad, Almendares número 8, entre Carlos III y Lugareño. V-13

DINERO-HIPOTECA

d1 SE TOMA

HIPOTECA: TOMO EN PRIMERA, $2,700.00, sobre 6 casas Habana. Informes; A. Carneado, Infanta y Ayesterán, Café «Almendares», de 1 a 3.

ENSEÑANZAS

e1 Profesoras y Profesores

SEÑORA AMERICANA, REFINADA, con inmejorables referencias, desea enseñar inglés a uno o dos niños, o acompañar a personas mayores. Escribir: Departamento de Anuncios Clasificados, DIARIO DE LA MARINA. E-1

e2 COLEGIOS

A LAS NORMALISTAS
Se vende un Colegio antiguo y acreditado, en un barrio de familias selectas. Precio baratísimo, por no poderlo seguir atendiendo. Informan en 14 y A., Reparto Almendares, De 9 a. m. a 2 p. m. E-2

A ESPAÑA en 9 días
A VERACRUZ en 45 horas
POR
EL VAPOR CORREO FRANCES
(de gran velocidad)
"MEXIQUE"
Para VERACRUZ: 4 Junio
Para Vigo -facultativo-, Coruña, Gijón Santander y Saint Nazaire
Instalaciones Modernas — JUNIO 11 A LAS 4 P. M. — Confort en todas las clases
CIE. GLE. TRANSATLANTIQUE
ERNEST GAYE, Agente General
O'Reilly 9. Apartado 1090. Telf. A-1476. Habana.

Compañía Trasatlántica Española
Servicios de Vapores Correos Todo el Año

PARA NEW YORK, VIGO, CORUÑA, GIJON, SANTAN DER Y BILBAO	PARA VERACRUZ 48 HORAS DE VIAJE
Vapor "Habana", Junio 15.	Vapor "Habana", Junio 8.
Vapor "C. Colón", Julio 16.	Vapor "C. Colón", Julio 9.
	Vapor "Habana", Agosto 8.

Para New York, Cádiz y Barcelona
Vapor «M. de Comillas», Junio 21
Vapor «C. Colón», Julio 16

Para Guatemala, C. Rica, Panamá, Colombia, Curacao, Venezuela y Las Palmas (Canarias).
Vapor «Magallanes», Jun 8. Vapor Magallanes», Agt. 8.

Espléndidas cámaras. Tercera clase moderna con camarotes.

Más informes: GARCIA & DIAZ Ltda. Agentes Generales Palacio Lonja. Telfs. M-6911 y M-6912 Apart. 1690. Habana.

M.E.C.D. 2016

Crónica Católica

CULTOS CATOLICOS PARA MANANA

EN SAN FRANCISCO

Solemne Novenaria a San Antonio: a las 7 y media de la mañana, misa de comunión general. A las 9 de la mañana, misa cantada, homilía y ejercicio de la novena. A las 5 de la tarde, solemnísimo novenario con sermón, por Monseñor Santiago G. Amigo, bendición, reserva y veneración de su reliquia.

EN LA CAPILLA DE LAS ESCUELAS PIAS DE LA HABANA

A las 9 de la mañana, la fiesta anual al Corazón de Jesús, con orquesta, sermón y consagración.

EN LA IGLESIA DEL CARMEN

Se celebra la fiesta anual al Corazón de Jesús, con el siguiente programa:

A las 7 y media a.m., misa de comunión general.

A las 9 de la mañana, la solemne misa a toda orquesta.

Cantará las glorias del Corazón Deífico el R.P. José María de la Virgen del Carmen, Prior y Párroco del Carmen.

Después de la misa de las once, se expondrá a S.D.M., al que darán guardia los socios y socias de la Guardia de Honor del Sagrado Corazón de Jesús.

Por la tarde. A las 5 y media, rosario y sermón, por el R.P. Director, terminándose con la Solemne Procesión y despedida al S.C., cantada por el pueblo.

Las fiestas de este día son a intención de la señora Presidenta.

Al día siguiente 11, se celebrará a las 8 y media de la mañana, misa cantada de Requiem por la socias difuntas.

Notas:—Procuren asistir las asociadas con el nuevo escapulario a todas estas funciones.

Se suplica una limosna para contribuir al mayor esplendor de estas fiestas. Pueden entregarla al P. Director o al Hermano Sacristán.

EN LA IGLESIA DE SAN NICOLAS DE BARI

A las 8 y media de la mañana, solemne novenario a Nuestra Señora del Perpetuo Socorro por su Archicofradía.

Se suplica encarecidamente la asistencia a las asociadas con el distintivo de la piadosa corporación.

El domingo 17 del actual, se verificará la grandiosa fiesta patronal, a las 8 y 45, predicando el P. Camarero, S.J.

La parte musical será dirigida por la notable compositora señora Blanquita Fernández de Castro de Jardines.

EJERCICIOS DEL MES AL SAGRADO CORAZON DE JESUS

En las iglesias de Reina, Santo Angel, Jesús, María y José Sagrado Corazón de Jesús del Vedado.

FIESTAS MENSUALES

Celebran sus fiestas mensuales, las V. O. Terceras del Carmen y San Francisco, en sus respectivos templos.

La Asociación de la Medalla Milagrosa e nla Merced.

La Congregación de las Hijas de María de Nuestra Señora de la Caridad en el Colegio de las Madres Oblatas.

La Congregación de la Sagrada Familia en la Iglesia del Pilar.

La Asociación de la Caridad en su Iglesia de Jesús, María y José.

Las Hijas de María del Escapulario Azul en la Capilla de los Padres Pasionistas.

La Cofradía del Dulce Nombre de Jesús en la Iglesia Parroquial del Vedado.

EN LA PARROQUIA DE GUANAJAY

Se celebra la fiesta del Corazón de Jesús con el siguiente programa: A las 8 de la mañana, misa de comunión general. A las 9 y media de la mañana, misa cantada por las Rvdas. Madres Escolapias, plática evangélica, procesión del Santísimo Sacramento por el atrio del templo y consagración de la Parroquia al Sagrado Corazón de Jesús. A las 5 y media de la tarde Triduo y exposición solemne.

Antes de la misa de 8 y 9 y media, y en los ejercicios del Triduo se practicará la Devoción de los 21 Domingos de San Hilarión.

EN CONMEMORACION DE LA DOMINICA III DESPUES DE PENTECOSTES

En todas las iglesias, misa cantada y sermón en conmemoración de la Dominica III después de Pentecostés.

El sermón versará sobre el Evangelio de la Dominica: «Parábola de la oveja perdida». (San Lucas XV 1-10).

PIA UNION DE SAN ANTONIO DE MARIA

El sábado 9, a las 9 y media de la mañana, se tendrá la junta mensual de la Pía Unión, para tratar de lo concerniente al reparto y a la fiesta anual del Santo Patrono San Antonio.

Se suplica un donativo para el reparto extraordinario.

EL JUBILEO CIRCULAR

En las Esclavas del Sagrado Corazón de Jesús de Luyanó, el Jubileo Circular.

La misa del Sacramento a las 7 de la mañana.

A las 5 de la tarde, la procesión del Circular.

GABRIEL BLANCO.

Bellísimo festival celebrado por las Hijas de María y de Teresa de Jesús, en el Carmen

La Archicofradía de Hijas de María y Santa Teresa de Jesús de la Iglesia Parroquial del Carmen, tributaron un grandioso homenaje a su Inmaculada Madre, el último domingo de mayo, como cariñosa ofrenda en el mes de las flores, a Ella todo el consagrado como la Rosa Mística del florido jardín de Nuestra Santa Madre Iglesia.

A las siete y media de la mañana, tuvo lugar una magnífica misa de comunión general, a la cual asistieron las Hijas de María y Santa Teresa de Jesús, la Archicofradía del Niño Jesús de Praga, que en este domingo celebraba su comunión mensual reglamentaria y representaciones de las diversas Asociaciones de esta iglesia parroquial.

Antes de la Sagrada Comunión, el Director de las Hijas de María y Santa Teresa de Jesús, R. P. Rafael del Niño Jesús, C.D., que ofició en la Misa y Comunión dirigió sublime plática a la numerosa concurrencia, exponiéndoles la íntima relación entre Jesús en el Santísimo Sacramento del altar y su Augusta Madre, por cuanto el Cuerpo y Sangre de Jesús, es Carne y Sangre de la Inmaculada Virgen María, pues en su virginal seno se formó por obra y gracia del Espíritu Santo y después se alimentó con el néctar purísimo de sus pechos.

Les recuerda las Comuniones de la Virgen María recibidas de manos de San Juan, el discípulo amado del Señor, les exhorta a pedir a la Virgen María, les conceda todo el fervor que puede alcanzar el hombre para recibir dignamente su Cuerpo y Sangre, que es el de su Hijo Jesús, que va a entrar y morar en sus corazones en la Comunión.

La Santísima Virgen María os dice con toda propiedad: «Tomad y Comed, este es mi Cuerpo».

Concluye con una sentidísima súplica a la Augusta Madre, para que se digne enfervorizar los corazones en el santo amor de Dios, para que puedan exclamar: «yo no soy el que vivo, sino Nuestro Señor Jesucristo, su Divino Hijo, el que vive y mora en mí».

Se distribuyeron más de seiscientas comuniones por el celebrante y el R. P. Justo del Niño Jesús, Director de la Archicofradía del Niño Jesús de Praga.

Misa y Comunión fueron armonizadas por el coro del Niño Jesús de Praga, bajo la dirección del organista del templo, R.P. Eugenio de San José, C.D.

Se distribuyeron artísticos recordatorios.

Dieron guardia en el comulgatorio las niñas Norma y Yolanda Ceman, vestidas de ángeles.

Tributada acción de gracias por la Sagrada Comunión, pasaron al salón de juntas, convertido en artístico comedor. Estaba adornado con plantas y flores, las imagen de la Inmaculada Concepción y Santa Teresa de Jesús el estandarte de las Hijas de María las banderas de la Iglesia y Cuba y el Escudo de la Orden del Carmen.

Se sirvió un riquísimo desayuno por una comisión de Hijas de María, bajo la dirección de la señorita Gloria Ferrer.

Asistieron las Hijas de María y los Presidentes y Presidentas de las diversas Asociaciones de la Iglesia de Carmen, el Presidente de la Federación de la Juventud Católica de Cuba señor Julio Morales Gómez y el Vice doctor Juan Antonio Mendoza, doctor Herminio Rodríguez y nuestro cronista católico.

Pronunciaron entusiastas y elocuentes brindis, la Presidenta señorita María Elena Villalta y el Presidente y Vicepresidente de la Federación de la Juventud Católica de Cuba, a la cual pertenece la Asociación de Hijas de María y Teresa de Jesús, siendo una de las más activas asociaciones federadas.

Fueron muy aplaudidos y vitoreados por las bellas y piadosas Hijas de María y Santa Teresa de Jesús.

Presidieron este acto, tan simpático y fraternal, el Director R.P. Rafael de Jesús, C.D., la Presidenta señorita María Elena Villalta y el Presidente y Vicepresidente de la Federación de la Juventud Católica de Cuba.

A las 5 y media de la tarde, se reunieron en el templo las Hijas de María y Santa Teresa de Jesús, todas vestidas de blanco, llevando en sus manos primorosos bouquets de flores.

Parecía una bandada de blancas palomas alrededor del Sagrario y del Trono de la Inmaculada Concepción.

El templo y altares estaban vistosamente engalanados.

El del altar de la Congregación era muy original.

Lo costearon y confeccionaron las Camareras señoritas Durand.

Expuesto el Santísimo Sacramento, se rezó el Santo Rosario y el piadoso ejercicio del Mes de María, predicando un bellísimo sermón el Director R. P. Fray Rafael de Jesús, C.D., cánticos por el coro de Hijas de María, bajo la dirección de la señorita Carmelina Brunet, bendición y reserva.

Después de la reserva, la venerada imagen de la Inmaculada Concepción, fué llevada procesionalmente por las naves del templo y claustro contiguo al mismo.

El orden procesional era el siguiente: Cruz y ciriales, Hijas de María con ramos de flores, 24 niños elegantemente vestidos de Cardenales, Arzobispos y Obispos, grupo de niñas vestidas de ángeles, ofreciendo flores ante el trono de la Inmaculada Virgen María, Venerable Comunidad de Padres Carmelitas, presidida por su Prior, Fray José María de la Virgen del Carmen, Directiva de las Hijas de María, Presidentes de las diferentes Asociaciones de esta iglesia y cerrando la marcha un numeroso concurso de fieles.

El Coro de las Hijas de María amenizó la procesión con bellísimos cánticos.

De retorno en el templo, se verificó la ofrenda floral a la Inmaculada Concepción y se coronó de flores el escudo del Carmen.

Ofrecieron el homenaje de las Hijas a la Augusta Madre, en lenguaje poético, las señoritas Carmen San Miguel y Carmen Martín.

Resultó un acto de sublime grandeza, a la que es Reina y Madre de Dios y de los hombres.

Bien lo habéis hecho, Hijas de María y Santa Teresa de Jesús.

El DIARIO DE LA MARINA os felicita por vuestro triunfo y amor a vuestra Reina y Madre.

Bella fiesta a Nuestra Señora del Sagrado Corazón

En la Iglesia de las famosas Escuelas Pías de Guanabacoa, se ha celebrado con grandiosa pompa, la fiesta patronal a Nuestra Señora del Sagrado Corazón de Jesús, por la Venerable Comunidad de Padres Escolapios y la Asociación de esta advocación de la Siempre Virgen María, el domingo 3 del actual.

Se ajustó al siguiente programa:

Solemne Novenario. Del 25 de mayo al 3 de junio, ambos inclusive, se celebró solemnísimo novenario con Misa cantada en el altar de Nuestra Señora que lucía preciosísimo adorno floral plática y piadoso ejercicio.

Antes del Santo Sacrificio de la Misa, se cantaba el grandioso himno «Viva siempre Nuestra Señora».

Toda la parte musical de este solemne novenario, la interpretaron con gran unción artístico-religiosa, la Schola Calazancia de estas tan celebradas Escuelas Pías, bajo la dirección del R.P. Pedro Rifer, su culto Director.

Las pláticas fueron pronunciadas por los Padres Escolapios, Buenaventura Rigola, Director de la Asociación de Nuestra Señora y Rector de estas Escuelas Pías, Ignacio Lorente, Juan Puig, José María Lluriá, Alberto Boix, Antonio Mir y Antonio María Entralgo.

Asistieron numerosos asociados, y se anotaron muchas comuniones.

Gran Salve. El sábado 2 de junio, a las 7 y media de la noche, después del Santo Rosario, se cantaron por escogidas voces y orquesta, las Letanías y Gran Salve a cuatro voces de Dusca.

Ofició en estas solemnísimas Vísperas, el Director de la Asociación, R. P. Buenaventura Rigola, asistido de los Padres Ignacio Lorente y Antonio Entralgo.

Asistió un gran concurso de fieles.

La Fiesta Patronal. Se efectuó el domingo 3 del actual, con regia magnificencia.

A las siete y media de la mañana, celebró Misa de Comunión General el R.P. Modesto Galofre, S. Chp., quien antes de distribuir el celestial manjar, pronunció sublime plática.

La Schola Calasancia amenizó el banquete eucarístico, en el cual tomaron parte numerosísimos cofrades y fieles.

El altar privilegiado de Nuestra Señora donde este bellísimo acto eucarístico tuvo lugar, lucía hermosísimo adorno floral.

Fué costeado por la fervorosa y activa Camarera, señora Nieves Lugo de Lima, la cual recibió múltiples felicitaciones.

A las 9 de la mañana y con asistencia de un concurso extraordinario de fieles, que bien puede calcularse en más de dos mil personas, se llevó a cabo la fiesta mayor o patronal, oficiando el M.R.P. Francisco Fábrega, en honor del cual, después de la suntuosa función, hubo una gran recepción de despedida por embarcar el lunes 11 del actual para España, en unión de los Padres José Castelar e Ignacio Lorente.

Van al Capítulo Provincial de su Orden.

Asistieron al Padre Fábrega, los P. P. Escolapios Modesto Galofré y Antonio Entralgo.

Pronunció magnífico panegírico, el elocuente orador P. Juan Puig, Secretario de la Vicaría Provincial de las Escuelas Pías de Guanabacoa, tan estimado por su exquisito don de gentes y vastísima cultura.

Fué escuchado con profunda atención por aquellos millares de personas que hicieron grandes elogios del meritísimo sermón.

Orquesta y voces, bajo la dirección del Padre Pedro Rifer y del maestro Raventós, interpretaron magistralmente la misa de Ravanello a tres voces, Ave María de Guerra, Monstrate esse Matrem, de Aldega y el Himno «Viva siempre Nuestra Señora!»

Ha sido muy celebrada la artística parte musical.

El altar mayor, donde esta grandiosa función se celebró, lucía un preciosísimo adorno floral, obsequio a Nuestra Señora de la distinguida dama, señora Lolita Escalera de Smith.

Después de la solemnísima misa, el Padre Fábrega, impartió a los fieles la Bendición Papal.

Se obsequió a la concurrencia con piadosos recordatorios.

A las 11 y media de la mañana, se inició el desfile, que resultó brillantísimo.

El DIARIO DE LA MARINA se complace en felicitar a los Padres Escolapios y a la Asociación Nuestra Señora del Sagrado Corazón de Jesús, haciéndolo de un modo especialísimo al Director y Camarera y Vicecamarera, señora Nieves Lugo de Viña y señorita Esperanza de la Noval, por las suntuosas fiestas tributadas a Nuestra Señor adel Sagrado Corazón de Jesús.

Los ANUNCIOS CLASIFICADOS de ULTIMA HORA en la Página TRECE

PROFESIONALES

p1 DRES. EN MEDICINA

DR. PEDRO MONTALVO

Medicina general, especialmente Vías Digestivas, niños y adultos. Análisis de Laboratorio y Fisioterapia. Consultas: Belascoaín 79. U-5050. De 2 a 4. De 4 a 5. pobres. Avisos: F-1972

p6 CLINICAS

CORPORACION CLINICA

ACOSTA 7, Habana, X-1026. Medicina y Cirugía. (Médicos especialistas). Tratamiento de las enfermedades, por procedimiento moderno. Curación radical de las Almorranas, sin operar. Rayos X, Análisis, Electricidad Medicinal. Reconocimientos, con las medicinas, $1.00. Martes y viernes, para pobres, $0.50. Plan semanal, $0.20. (Niños, $0.10. Consultas, de 1 a 9 p. m. P-5

p7 ABOGADOS y NOTARIOS

DIVORCIOS
TRAMITACION RAPIDA
Ya se traten de cubanos como de extranjeros. Bufete de los Dres. E. Lamar y D. Acevedo. Manzana de Gómez 251, Habana. P-7

BUFETE Y NOTARIA DEL
Dr. Fernando Barrueco
Divorcios, tramitación de Accidentes del Trabajo, Desahucios y toda clase de Asuntos Civiles, Administración de Bienes. Especialidades en asuntos administrativos. Departamento de Contabilidad para Comerciantes. Consultas: de 1 a 5. Telf. A-4829, Oficios 18, Departamentos 301, 302, 303, 304 y 305.

PEDRO RENAUD TAPIE, PROCURador Público, especializado en Administración de Bienes. Atención personal. Garantía absoluta. Asuntos civiles en general, Prado 25. Telf. A-3218. P-6

ALQUILERES

HABANA

O-FARRILL 15, ALTOS. SE ALquila esta moderna casa con magníficos servicios y soberbio decorado. Sumamente fresca y a precio módico. La llave en los bajos. Informa: 6 Núm. 10, Vedado. A-1

MONTE Y CASTILLO, UNA CAsa moderna, de alto y bajo, 3 habitaciones cada una, con servicios intercalados, aparte la sala y comedor. Muy baratos, informan en Monte 407. A-1

SE ALQUILA EN EL EDIFICIO ARECES, Prado 36, un moderno apartamento con vista a Prado, tres habitaciones, sala, comedor y saleta, dos baños completos y todo servicio a precio razonable. A-1

SUSCRIBASE Y ANUNCIESE EN EL «DIARIO DE LA MARINA»

ALQUILERES

a1 HABANA

VIRTUDES Y GERVASIO ALQUILO espléndido primer piso esquina y planta baja, con 4 espléndidas habitaciones con vista a la calle, baño intercalado, doble servicio, modernos, muy frescos. Informan Bodega. A-1

ALQUILO ESPLENDIDOS ALTOS EN Dragones 39, por Campanario, compuestos de sala, saleta, 5 habitaciones, 2 servicios, comedor, cocina, 2 patios. Informan: Dragones No. 39, almacén de tabaco. A-1

$30.00, CONCORDIA 177, PRIMERO, entre Soledad y Aramburo, sala, recibidor, cinco habitaciones, comedor, baño intercalado, servicio criado. Moderna y fresca. Informes: Mueblería «La Moda», Galiano y Neptuno. Telf. A-4454. A-1

ALQUILO EL TERCER PISO DE Aguila número 29, entre Animas y Trocadero, sala, comedor, tres habitaciones, baño intercalado. La llave, en el mismo, a todas horas. A-1

ALQUILO SEGUNDO PISO, ANIMAS número 128 y medio, sala, recibidor, 3 habitaciones, comedor al fondo, baño intercalado, servicio de criados. La llave, de 4 a 6. Precio: 25 pesos. A-1

ALQUILO SEGUNDO PISO, MODERna y fresca casa, Malecón 73, compuesto sala, comedor, 2 habitaciones, baño intercalado completo, cocina y cuarto criados. Llave, en los bajos. Informan: Monte 170, bajos. A-1

MALOJA 87, ENTRE MANRIQUE Y San Nicolás, alquilo pisos independientes con baño completo. Precios rebajados. Informes en la misma.

MEDIADOS CORRIENTE MES ALquílase primer piso palacete Sitios 14, ocupándolo largos años el señor Cano, quien embarca España. Preferimos comerciante, por lo que está ocupado resto edificio, cumplidores magníficos. Si no piensan como nosotros, no molesten, Precio $25.00. Informan la misma. A-1

SE ALQUILA EN BELASCOAIN NUmero 125, entre Reina y Estrella precioso, fresco y ventilado primer piso, compuesto de 3 habitaciones, cocina de gas y demás comodidades. Para más informes: Manzana de Gómez 240. Telf. A-4893. A-1

SE ALQUILA CRESPO 14, BAJOS, sala, saleta, cuatro habitaciones, comedor, cocina, baño y servicios de criados. Informes y llave en la Botica. A-1

SE ALQUILAN LOS MODERNOS altos Salud 128, a cuadra y media de Belascoaín, compuesto de sala, 3 habitaciones, baño intercalado. Informan: San Rafael 113. A-1

SAN NICOLAS 42, ALTOS, ENTRE Virtudes y Animas. Hermosos modernos altos. Sala, recibidor, pequeño gabinete, 4 rabitaciones, baño intercalado, comedor al fondo, pantry, cocina, cuarto y servicio criados ,departamento alto con 2 habitaciones y baño. Puede verse de diez a doce mañana y de una a tres tarde. Informes: en la misma. A-1

VIRTUDES Y GERVASIO, ALQUILO espléndidos pisos de esquina modernos planta baja primero y tercero cuatro preciosas habitaciones, con vista a la calle, baño intercalado, muy fresco, Informan Bodega. A-1

CONCORDIA 113, ESPACIOSA CASA con sala, zaguán, recibidor, comedor, cinco habitaciones para familia, 2 cuartos y servicio criados. Llave en la misma de 2 a 5: Informan 4 No. 145 entre 15 y 17, Vedado. A-1

¡BUSCA CASA?
LLAME AL
M.6747
SEGURAMENTE ALLI
ENCONTRARA LA QUE
Vd NECESITA
O VAYA A
MORRO Y GENIOS
EDIFICIO "GOMEZ"
ALLI LE INFORMARAN

ESPLENDIDOS ALTOS, SAN LAZAro 29, sala, saleta, comedor, cuatro dormitorios, servicio criados, galería, repostería, etc. Informes: de 1 a 5. A-1

INFANTA 43-A., ALTOS, CON SALA comedor, 3 habitaciones, gabinete, baño intercalado y cocina, Informan: Ramón G. Fernández, Infanta 47. Telf. U-1157. A-1

DESDE $13.00 a $16.00
Frente al Mercado Unico, calles Mangar y Lindero, modernos pisos atos y bajos, ampios, frescos, de dos y tres habitaciones, sala, comedor, baño, servicio de criados, cocina, patio. Las llaves Manglar, Pasaje B, No 15, bajos, U-4489. A-1

EN $13.00, PLASENCIA 21, BAJOS, entre Desagüe y Peñalver, una cuadra Infanta, sala, dos cuartos, baño, cocina, tres patios. Llaves calle A No 23, esquina a Desagüe, U-4489. A-1

EN $25.00, MALECON 14W ALTOS, A una cuadra del Prado, fresca y ventilada casa con terraza cerrada, sala, comedor, tres cuartos, cocina, baño, Llaves en el primer piso. Informan Llinás 54, esquina a Marqués González. U-4489. A-1

EN $12.00
A una cuadra de Infanta, manzana formada por Desagüe, Peñalver, Plasencia y Pajarito, casas modernas con sala, dos cuartos, baño completo, dos patíos. Llaves Calle A. 23 esquina Desagüe. U-4489, U-2925. A-1

EN $11.00 CORTA B y D, ESQUINA Cristina, casas de sala, comedor, dos cuartos, baño intercalado, cocina, patio. Llaves Llinás 54, esquina Marqués González, U-4489. A-1

ALQUILO HERMOSA CASA DE DOS plantas. Salud 48 propia para industria o inquilinato, sociedad, fábrica de tabacos. Llaves e informes en la misma a toda hora. A-1

SE ALQUILAN
CALLE 16 NUMERO 3, ENTRE 9 Y 11, Vedado, casas de sala, comedor, 2 habitaciones, baño, cocina, cuarto criados a $20.00 y $15.00. Informes en la misma. U-5858.

VAPOR 43, ENTRE ESPADA Y HOSpital, casa 2 habitaciones, baño y cocina, con luz, 7, 8 y 9 pesos. Informes: San Lázaro 376. U-5858.

JOVELLAR NUMERO 49, ENTRE Espada y Hospital, casitas de dos habitaciones, baño y cocina, $11.00. Llaves e informes: San Lázaro 376. U-5858.

SE ALQUILAN, JOVELLAR NUMEro 51, entre Espada y Hospital, casas de sala, comedor, 2 habitaciones, baño y cocina, a $18.00. Llaves e informes: San Lázaro 376, entre Aramburo y Hospital. U-5858. A-1

EN $13.00, PLASENCIA 13, ALTOS y 21, bajos, entre Desagüe y Peñalver, una cuadra de Infanta, casas modernas, con sala dos cuartos, baño completo, cocina, tres patios. Llaves: Calle A, número 23, esquina Desagüe Telf. U-4489. A-1

ALQUILERES

a1 HABANA

SE ALQUILA ARBOL SECO 65, B, altos y 71 A, altos, sala, recibidor, 3 habitaciones, baño completo, comedor al fondo y cocina. Informa: Ramón G. Fernández, Infanta 47, esquina a Peñalver. A-1

a2 VEDADO

EDIFICIO CASTRO. SE ALQUILA un piso amplio, elegante, ventilado, frente al mar, con elevador, nevera eléctrica y agua abundante. Casa tranquila y honorable, 25 y O., junto Infanta. Telf. F-2990. A-2

VEDADO; CALLE 15 NUMERO 483, entre 26 y 28. Se alquilan casas, sala, cuatro cuartos, baño intercalado, comedor, cocina, cuarto y servicio de criados. Pintada en colores. Precio: $15.00. Otra, sala, cuarto, comedor, cocina y cuarto de baño, $8.00. Informes: Telf. F-1183. A-2

14 NUMERO 6, ENTRE LINEA Y 11, bajos, sala, antesala, 4 habitaciones, comedor al fondo, servicio criados, $34.00. La llave e informes, al lado, en el 4. Telf. F-3055. A-2

CALZADA Y H, SE ALQUILA EL primer piso, izquierda, sala, recibidor, 3 habitaciones, baño intercalado, comedor, cocina, cuarto y servicio de criados, balcones para Calzada y por H, casa moderna y elegante. Informan; Banco Asturiano, A-7674. A-2

VEDADO: 21 Y H., PISO ALTO, SAla, comedor, recibidor, tres habitaciones, buen baño, gran cocina, cuarto y servicio de criados, fresca. Acabada de pintar. Llaves: Bodega. Precio económico. A-2

15 ENTRE PASEO Y 2, MODERNOS altos, con sala, comedor, cuatro habitaciones, baño intercalado closet, cuarto criados, cocina, etc.

2 ENTRE LINEA Y 11, VEDADO próximo a desocuparse los bajos de esta casa, 5 habitaciones, 2 baños, repostería, 2 cuartos criados, garage. Puede verse de la 1 en adelante.

SE ALQUILA LA CASA B. NUMERO 7, entre Quinta y Séptima, sala, comedor, tres cuartos, baño intercalado servicio y cuarto de criados. La llave en la tienda de la esquina. Informan. A-2

VEDADO: CALLE B. NUMERO 281, entre 29 y 31, jardín, portal, sala, vestíbulo, comedor, pantry, cuarto con baño, cocina, cuarto criados con servicio, patio chico al fondo con lavadero y vertedero. En los altos, sala, 4 cuartos grandes, baño con closet, terraza al frente y al fondo. A-2

VEDADO, 15 ESQUINA 10, CHALET moderno, jardín, portal, sala, comedor, cocina, cuarto criados y garage, en los bajos; y 5 habitaciones, 2 baños intercalados y otras comodidades en los altos y una buena habitación azotea. Informan: Manzana de Gómez 240, Telf. A-4893. A-2

SE ALQUILAN MODERNOS ALTOS calle 21 entre K y L, Vedado, sala, comedor, baño, cinco habitaciones, cocina y cuarto py servicio criados. Llaves e informes bajos. A-2

VEDADO: SE ALQUILAN LOS COmodos y frescos altos en la calle D número 210, entre 21 y 23, con terraza, antesala, sala, cinco cuartos, dos baños intercalados, hall, hermoso comedor, repostería, cocina y cuarto y servicio de criados. Garage, cuarto y baño para el chauffeur, lavadero y hermoso patio. Puede verse de dos y media a cuatro y media. Informan Bañor, 28, Telf. F-4003. A-2

F. NUMERO 15, VEDADO, ENTRE 7 y 9, chalet moderno dos plantas seis cuartos, servicios, garages. Alquiler mensual $100.00. Puede verse de 11 a 4 de la tarde. A-2

ALTOS MUY FRESCOS, SALA, COmedor, 2 cuartos grandes, cocina con gas o carbón, baño moderno, $16. 15 entre 18 y 20, Vedado. Llaves en los bajos. A-2

CALLE 15 ENTRE 2 Y 4, VEDADO fresco chalet sala saleta, comedor, cocina, repostería, seis cuartos, baño dos servicios. Informa Nicolás Cárdenas, Cuba 49, F-3440. A-2

SE ALQUILA ACABADA DE PINtar en N, entre 13 y 15, Vedado, jardín, portal, sala, saleta, comedor, 2 habitaciones, baño, cocina etc. Informes: Ramón G. Fernández Infanta 47. Telf. U-1157. A-12

ALQUILO LOS COMODOS, FRESCOS y ventilados altos, calle 8 número 11, entre 21 y 23. La llave e informes, bodega 23 y 8.Vedado A-2

PARA VIVIR BIEN Y ECONOMICO, bajos, Quinta 44, a la brisa, seis habitaciones, tres baños, lavaderos 35 pesos. La llave: Calzada 169, entre J. e I, Reajustada. A-2

SE ALQUILAN LOS BAJOS DE 19 No. 243 y 19 No. 239 esquina a F, Vedado, en 30 y 50 pesos, respectivamente. Lla llave en los altos del 239. A-2

SE ALQUILA EL ESPACIOSO PIso alto de la casa 21 núm. 244 entre E y F Vedado, compuesto de cuatro habitaciones, sala, comedor, baño completo y cocina. Informan al fondo en el Edificio Arcos el Conserje Heliodoro.

SE ALQUILAN 2 DEPARTAMENtos altos en el «Edificio Arcos», F entre 19 y 21, Vedado, informa el conserje del mismo. A-2

a4 MARIANAO Y SUS RPTOS.

MARIANAO. ALQUILO CASA MOderna Avenida 5a entre 6 y 7, Buenavista, buena comunicación, portal, comedor, 2 cuartos baño, lavadero. Galiano 75, Café «Encanto», Díaz. Telf. M-9276.

A UNA CUADRA DEL COLEGIO DE Belén se alquila chalet moderno jardín, portal, sala, comedor, 4 cuartos, baño intercalado, servicio criados, garage. Calle del Paradero Orfila, frente a las casas de El País. Llaves bodega. Alquiler $25.00, dueño 17 y 18, Vedado. A-4

CHALET FRENTE AL MAR. PRImera Avenida, entre 4 y 6, Reparto Miramar. Cuatro grandes cuartos, closets, pantry, etc. $55.00. Mas informes: Sardiñas, Aguiar 106. M-7245. A-4

LA SIERRA. ALQUILO LINDISIMA casa Siete casi esquina Ocho, pegado parque, ómnibus, tranvías, portal, sala, comedor, 2 cuartos, baño intercalado, agua caliente, patio, cocina. Llave Bodega. A-4

$25.00, CALLE E. NUMERO 8, ENtre Avenida del Miramar Yacht Club y Calle 14, Marianao, compuesta de jardín, portal, sala, comedor, 3 cuartos, baño, cocina, cuarto y servicio de criados, garage para una máquina. Informes: Bufete de Arellano. Telf. M-3060. A-4

a5 J. del MONTE y la VIBORA

VIBORA, ULTIMO PRECIO $10. CRUcero Havana Central 2 cuadras calzada, cielo raso, portal, sala, 3 cuartos, comedor, baño y cocina Segunda y Beatriz. Informan en la misma A-5

ALQUILO CASA, SANTA IRENE 62, sala, saleta, 5 cuartos, baño completo, comedor, cocina gas y carbón, servicio criados. Precio situación. Informan, 64. A-5

PUNTO ALTO, VIBORA, ALQUILO casa interior, sala, cuarto, comedor, cocina, baño, patio, traspatio y lavadero, $8.00. Vista Alegre 41, entre Lawton y Armas. A-5

SE ALQUILAN MODERNOS ALTOS, 3 cuartos sala, recibidor, cocina y baño, muy ventilados, Rodríguez 120, entre Guasabacoa y Reforma, Llave en los bajos. Precio: 12 pesos. A-5

ALQUILERES

a5 J. del MONTE y la VIBORA

VIBORA. EN EL LUGAR MAS ELEvado alquilo moderna casa; sala, comedor, dos cuartos, baño, cocina, cerca de los tranvías y guaguas. Baratísima. Tercera 46, esquina Genaro Sánchez, a todas horas. A-5

ALQUILO EN CARMEN Y LUZ CAballero. (Víbora), cralet, espacioso, con gran terreno para jardín, sala, comedor, cinco habitaciones, espléndidos baños, garage, gas, etc. Informan Manzana de Gómez 240. Telf. A-4893. A-5

$12.00. SANTA CATALINA 23, JEsús del Monte sala, comedor, 3 cuartos, patio, servicios y cocina. Informes, bufete de Arellano. M-3060. A-5

a6 STOS. SUAREZ Y MENDOZA

SE ALQUILA CHALET, 5 HABITAciones, 2 baños, garage 2 máquinas y demás comodidades, Patrocinio y J. Delgado. Informan, en la misma. Telf. M-2992. A-6

EN $23.00, SERRANO No. 46 ENTRE Santa Emilia y Santos Suárez, amplia y ventilada casa, con portal, zaguán, recibidor, sala, cinco habitaciones, comedor, cocina, servicio de criados. Informan Llinás 54, esquina Marqués González, U-4489, y U-2925. A-6

SANTA EMILIA 30 PARQUE SANtos Suárez sala, comedor, cinco cuartos, baño, gran portal baratísima, con separaciones necesarias, Gertrudis 3A, altos, Víbora, cuatro cuartos, baño, terraza. Llave, informes, Hotel «Regente» ap. 4 Belascoaín y Concordia. 7 a 10 noche. B-6

LUYANO 129. CASA MODERNA CON dos terrazas, sala, comedor, cuatro cuartos, baño intercalado, dos cuartos de criados, con su servicio y garage. Informa Loredo, casa Parajón, Teniente Rey y Cuba. A-2686. A-6

LUYANO

ALQUILO CONCHA Y GUASABAcoa, bajos y altos, con sala, 3 habitaciones, baño y cocina, desde 12 pesos. Informan: Manzana de Gómez 240. Telf. A-4893 A-7

a9 Arroyo Apolo y Calabazar

ANTONIO SAN MIGUEL FRENTE AL parque Emili a de Córdov a, casa espaciosa ceon 5 habitaciones y demás, jardincito y traspatio. Llave en bajos. A-9

ALQUILERES VARIOS

ALQUILO EN CERRO FRENTE TANques Palatino, hermoso terreno cercado con frente tres calles, mide 5,353 varas. Informan: Habana 89, Notaría. De 9 a 12. A-13

b1 NAVES y LOCALES

VEDADO, 11 Y 16, LOCAL PARA bodega, Productos del País, bastante barrio, $18.00 facilidades pago de alquiler. Informes en el mismo o Infanta 75, altos, esquina a Salud.

CONCEPCION Y 12, ALQUILO ESquina para bodega con accesoria, todos enseres adentro. No hay más que llevar mercancías; sola en esta esquina con una extensa barriada. B-1

ALQUILO CACERIO LUYANO NAve con terreno cercado 3,200 metros frente Calzada Guines, propia para industria. Depósito Materiales, Rastro o Garage. Informan Habana 89, Notaría. B-1

PARA TABACO. MONTE 154. CON barbacoa de madera para depósito. Informan y la llave en el 235. B-1

SE ALQUILA, EN HABANA Y MUralla, hermosa casa de tres plantas, apropósito para almacén o depósito, con algunas habitaciones para vivienda. Precio de situación, Informes: Manzana le Gómez número 240. Telf. A-4893. B-1

CUBA ESQUINA A MURALLA, ESpléndido local para almacén o establecimiento, con más de 1000 metros superficiales, junto con el primer piso de la casa, 3 espaciosas habitaciones, piso mármol y servicios, Precio, arreglado situación. Informan: Manzana de Gómez 240. Telf. A-4893. B-1

LOCAL COMERCIO TODO AZULEjeado, piso vistoso muy bien situado alquiler económico en Virtudes y Manrique, informes B 260 Vedado, teléfono F-2225. B-1

EN OBISPO NUMERO 22, FRENTE a Secretaría de Hacienda, amplio local para establecimiento, con vidrieras al frente. Precio reducido. Informes: Manzana de Gómez 240. Telf. A-4893. B-1

ALQUILO EN LUZ Y OFICIOS, LOcal de esquina propio para establecimiento, con varias divisiones y servicio. Informan: Manzana de Gómez 240. Telf. A-4893. B-1

RAYO 25½ ENTRE REINA Y SAlud, amplio local para depósito o industria. Informes, Galiano 108, segundo piso. Bajo alquiler. B-1

BELASCOAIN 110 FRENTE A EScobar, amplia casa propia para establecimiento, precio situación. Informan: Galiano 108, 2do. piso. B-1

ALQUILO PLANTA BAJA, HABANA 109, casi esquina Teniente Rey, 350 metros, propia para almacén o depósito. Barata. Su dueño de 8 a 5, en la misma. B-1

¡BUSCA LOCAL PARA NEGOCIO?
LLAME AL
M.6747
CON TODA SEGURIDAD
ENCUENTRA EL QUE
Vd. NECESITA
O VAYA A
MORRO Y GENIOS
EDIFICIO "GOMEZ"
ALLI LE INFORMARAN

SE ALQUILA UNA ESPACIOSA nave con puerta a dos calles, en la calle de Zapata número 26, a una cuadra de Infanta propia para cualquier industria o depósito. Puede verse de 8 a 11 y media y de 1 y media a 5 y media. Informan Bufete Dr. Arcos, Reina 104, M-3741. B-1

ALQUILO PLANTA BAJA OBRAPIA 14 esquina a Mercaderes, propia para establecimiento Para informes, Rayo 110. Llave en los altos. B-1

LOCAL PARA ESTABLECIMIENTO. En Galiano y Trocadero con mostradores, vidrieras, neveras. Más informes Ramón G. Fernández, Infanta 47, esquina a Peñalver. U-1157. B-1

SE ALQUILA UN LOCAL, PROPIO apara storage o depósito, en Zanja número 133, esquina a Soledad. Precio de situación. La llave en la Bodega. Informan en Industria 110.

ESPLENDIDO LOCAL, PROPIO PAra establecimiento pequeño, punto céntrico vista a 3 calles. Véalo. Precio de situación. Cuarteles esquina a Habana. B-1

ALQUILERES

b2 APARTAMENTOS

APARTAMENTOS MODERNOS Y baratísimos. Manuel de la Cruz, Rosa Enríquez, Calzada del Monte 407, Reina 19, Industria 96, San Miguel 3 y Monte 371. Informan los encargados. B-2

THE GARDEN VILLAGE, $11.00, frescos Apartamentos, estilo California. Espacioso jardín, sala y habitación. Llave en la Bodega de la esquina. Informes: 14 número 4, entre Línea y Once. Telf. F-3055. B-2

EDIFICIO «AGUIAR» INDUSTRIA 72.1|2. Amplios apartamentos de dos habitaciones y baño completo, luz, teléfono, agua caliente y ascensor día y noche vigilancia nocturna, precios módicos. Sólo personas de moralidad. B-2

ALQUILO EL ALTO MAS LINDO Y fresco de la Habana, $14.00, Hospital 6. La llave enfrente número 3. Informan Neptuno y Soledad, Mueblería. B-2

EDIFICIO
P. Morales Santa Cruz
SAN LAZARO Y N.
8 pisos.
Se alquilan modernos y ventilados apartamentos, desde $18.00 a $40.00, con una a cuatro habitaciones y su respectiva sala, comedor, halls, baño, cocina y cuarto, con servicio de criados. Tienen vista al mar y a la ciudad.
ELEVADOR DIA Y NOCHE
INFORMES DE 9 A 12, EN EL MISMO EDIFICIO

b3 DEPARTAMENTOS

DESDE $9.00
Calles Llinás, Desagüe, Subirana, amplios, frescos departamentos completamente independientes, con sala, cuarto, cocina, baño, cuatro luces todo la noche.—Informan Lliná 21-G. U-4489, U-2925. B-3

HABITACIONES

CUARTO SIN MUEBLES, VISTA AL mar, fresquísimo, muy ventilado, teléfono, agua caliente, limpieza. Unico inquilino, casi independiente. Persona decente, Manrique número 2, primer piso, Apartamento número 27. B-4

O'REILLY 51
Se alquilan baratas y magníficas habitaciones amuebladas y muy frescas, con abundantes baños agua caliente a todas horas y teléfonos. Buen servicio y moralidad B-4

EN $5.00 Y $6.00
Neptuno 221-223 entre Oquendo y Soledad, amplias, frescas habitaciones, con luz. Las llaves habitación 12. Informan Llinás 54 A esquina Marqués González. Teléfonos U-4489 y U-2925. B-4

EDIFICIO «CUBA», 6 PISOS, EMpedrado 42. Se alquilan, amplias y ventiladas habitaciones muy baratas, elevador, lavabos, luz toda la noche, orden y moralidad. Tels. M-2515 y M-5113. B-4

SE ALQUILA EN CASA DE FAMIlia honorable una habitación amueblada con comida o sin ella. 17 No. 286 entre D y C bajos, Vedado. B-4

OJO! ¿PIENSA USTED MUDARSE de casa? Vaya a Compostela No 66, media cuadra Sarrá. Habitaciones, 7-8, lavabo, balcón. Baños intercalados. Comodidades de hotel. Vea esta casa, moderna construcción para familias de buen gusto. Mire y compare, punto comercial. M-8797. B-4

SE ALQUILA UNA HABITACION con baño, en casa de familia, con o sin comida. Se exigen referencias, Amistad 70. piso segundo. Telf. A-6487. B-4

BARATAS Y FRESCAS HABITACIONES
Maloja 1, esquina a Monte y Aguila con vista a la calle, en $6.00 y $8.00 Llaves en la misma. Informes: Edificio «Bacardí» Apartamento 421. Sr. Torres, Telf. A-7830. B-4

SE ALQUILAN GRANDES HABITAciones con lavabo y balcón a la calle. Interiores, $6.00, Prado 113. También un buen local, para Vidriera, Prado 117. B-4

GALIANO 103, ENTRE SAN JOSE y Barcelona: Habitaciones espléndidas desde $25 para uno; dos, $37. Lavabos, baños intercalados, agua caliente abundante, excelente comida, limpieza, luz, teléfono. Sólo moral absoluta. Teléfono M-7380.

b5 CASAS de HUESPEDES

CASA DE HUESPEDES. SAN LUIS, Espléndidas habitaciones con servicio privado, precios sin competencias. B-5

b6 HOTELES

HOTEL "ROMA"
O-REILLY ESQUINA AGUACATE
Lujosas habitaciones. Espléndido. Restaurant. Precios económicos.
Visite el Hotel «Roma»

IDEAL ROOM
PRADO 93-B, FRENTE AL CAPITOLIO (POR EL PASAJE)
Visite esta casa por dentro, la mejor sin duda. Visítela por curiosidad. ¿Busca usted habitación grande, baño agua caliente y fría, con muebles, sin ellos y comida? Sin duda la mejor. Buenos salones de recibo, balcón a Prado. Precios para matrimonios: comida y desayuno, desde 25 a 40 pesos. Apartamentos de dos grandes habitaciones, balcón a Prado, baño, comida y desayuno, para matrimonio, 55 pesos. Exijense referencias de moralidad y pagos. B-6

CASAS DE COMIDAS

SERVIMOS COMIDA A DOMICILIO una persona, 40 centavos, dos personas, 60 centavos. Comida bien servida. Pruebe y será nuestro cliente. Reina y Angeles (Bar «El Polo»). Hablen con el cocinero. B-7

SE SOLICITAN

sa Solicitud de Alquileres

DESEO ALQUILAR UNA CASA EN la Víbora, una planta, con 3 o 4 cuartos y demás comodidades, moderna con buen servicio criados y cerca del tranvía. Escribir: L. L., Departamento Anuncios Clasificados. DIARIO DE LA MARINA. S-A.

b9 Agencias de Colocaciones

COLOCACIONES PARA MUJERES blancas y de color, $15.00 y $20.00; criado de mano, fino, $18.00; mujer blanca, para el Norte, que hable inglés, $25.00. Agencia Beers, O-Reilly 9½. A-3070. B-9

s1 CRIADAS y CRIADOS

SE SOLICITA UNA ESPAÑOLA PAra limpiar y ayudar algo a la cocina. Informan en Tercera y F, letra C, Vedado. S-1

SOLICITO MUCHACHA, PARA CAsa de moralidad. No tiene que cocinar. Sueldo: $5.00. 10 de Octubre número 455. S-1

SE SOLICITA UNA ESPAÑOLA, PAra todos los quehaceres de corta familia. Que sepa su obligación y que tenga referencias. De 9 a 12 a. m. Calle 15 número 349, entre A. y Paseo, Vedado. S-1

EN ESCOBAR 29, ALTOS, ENTRE Lagunas y Animas, se solicita una criada de mano que tenga referencias, de mediana edad y sepa cumplir sus deberes. Para tratar, después de las 9 de la mañana. S-1

SE SOLICITA UNA MUCHACHA PAra criada de mano y lavar. Después de las 9 de la mañana, San José 98, entre Belascoaín y Lucena. S-1

s2 COCINERAS y COCINEROS

SE DESEA ARRENDAR CASA QUE tenga de 10 a 20 habitaciones para inquilinato, se admiten proposiciones en Corrales No. 32, María Quesada. S-2

SE SOLICITA BUENA COCINERA, para matrimonio con un niño, que esté acostumbrada y limpia. Tiene que ayudar limpieza, Paseo 171-G., altos, esquina 21. S-2

SE SOLICITA UNA PENINSULAR, para cocinar y limpiar. Sueldo 8 pesos y ropa limpia. Dormir en la colocación, Calle 12 número 215, entre 21 y 23, Vedado. S-2

SE SOLICITA UNA SIRVIENTA, ESpañola, para cocinar y hacer la limpieza de corta familia, Almendares 27, (altos), entre Bruzón y Desagüe. S-2

EN LA CALLE 18 ENTRE 7 Y 9 Reparto Miramar, se solicita una cocinera que sepa cocinar y sea limpia, si no que no se presente. S-2

SE SOLICITA UNA BUENA COCInera y repostera blanca, que ayude a la limpieza y duerma en la colocación, se exigen referencias, calle I No. 41, 1er. piso entre 17 y 19, Vedado. O-2

SE SOLICITA UNA CRIADA PARA cocinar y limpiar a un matrimonio solo. Sueldo $6, que duerma en el acomodo, Santa Catalina número 4, esquina Dominuez. Cerro. O-2

SE SOLICITA UNA ESPAÑOLA DE mediana edad para cocinar y ayudar a la limpieza para corta familia, ha de cocinar bien y dormir en la colocación. Sueldo: 12 pesos y ropa limpia. O-Farril esquina a D.Estrampes. Víbora. S-2

s4 CRIANDERAS

SE SOLICITA UNA BUENA CRIANdera blanca que tenga niños de 3 a 6 meses, para criar a leche entera, buen sueldo, 5a. esquina a F., casa de los toldos. S-4

s6 COSTURERAS y MODISTAS

SE SOLICITA UNA COSTURERA práctica en pantalones de medida, Informan: San Ignacio 74, Apartamento núm 29. S-6

s7 Lavanderas y Lavanderos

SE SOLICITA UNA JOVEN QUE tenga referencias, para lavar y planchar (corta familia). Que duerma en la colocación. G. 209, enetre 21 y 23

AGENTES Y VENDEDORES

NECESITAMOS AGENTES, EN TOda la República y América latina, para un artículo de fácil venta. Escríbanos. E. Cabanas, Acosta 42, altos, Habana. S-11

SOLICITAMOS SEÑORAS Y SEÑOritas, venden «Bonnie» Quita vellos de brazos, piernas, bozo, etc. Muestra 7 sellos rojos. Sánchez Apartado 2224 Habana. S-11

SOLICITAMOS AGENTES DE AMbos sexos. Venga a nuestra oficina pronto y convénzase que nuestros agentes locales están ganado dinero verdaderamente. Pueden ganar desde 1 peso la hora, hasta $5.00 a $10.00 diarios. Es un artículo que se vende solo y fué la sensación en la Exhibición de Chicago. Es un artículo fino, honorable y suave. No hace falta experiencia y es un trabajo para parte o todo su tiempo. Solicitamos agentes para todas partes de Cuba. Escriba o visite Manzana de Gómez 217. S-11

REVENDEDORES, AMBOS SEXOS. Agentes Comisionistas: Si desean ganar fácilmente un dóllar y cuarenta y cinco centavos diarios, escríbanos inmediatamente. Producto consumo necesario, bonito, fácil venta. Muy interesados en las provincias de Camagüey y Oriente. Sea el primero en solicitar, para garantizarle localidad exclusiva, Lady Winter, Apartado 1787. Habana. S-11

s13 SOCIOS

BUEN NEGOCIO
Para ampliar industria de artículo de gran demanda, deseo socio disponga lo menos de $100.00 y podrá ganar de $50.00 a $100.00 mensuales. Duple. Consejero Arango 11, cerca Tejas. S-13

s14 VARIOS

SE SOLICITA, EN EL HOTEL «PAlace», un empleado para sereno, que entienda de elevador y un poco inglés. Se exigen referencias S-14

SE DISPONE CAPITAL, PARA COMprar negocio o en sociedad, establecimiento, etc. Ardura, Brent y Compañía, 12 esquina a 13. Reparto Almendares, 12 a 2 y 6 a 9. Telf. FO-2825.

SOLICITO UN MATRIMONIO, PARA casa de inquilinato, con garantía en efectivo. Si no, no se presente, Prado 113, Rodríguez. S-14

SE SOLICITA PROFESORA DE MEcanografía y taquigrafía en español, «Pitman», para dar clases a domicilio a una señora. Si no hay competencia para enseñar rápidamente, no se presente. Dirigirse a Fernández Escobar 202, de 8 a 10 a. m. S-14

ENFERMOS DEL ESTOMAGO, HIGAdo, Vesícula Biliar, Ulcera Gástrica o Duodenal, Colitis o Intestinos. Probad con un frasco del maravilloso producto en polvo, «Bismagen» y bendeciréis la hora en que decidisteis tomarlo. S-14

SE OFRECEN

s1 CRIADAS y CRIADOS

SE DESEA COLOCAR ESPAÑOLA para cuartos o comedor, sabe coser y planchar, es de toda confianza, no menos de 15 pesos, calle 8 y 25, habitación número 11.

M.E.C.D. 2016

SE OFRECEN

CRIADAS Y CRIADOS

o1

DESEA COLOCARSE UNA COCINEra joven española, no le importa hacer algo de limpieza, tiene referencias de donde ha trabajado, desea familia de moralidad. Informan teléfono A-1408 calle y número 6, habitación 17. O-2

SE DESEA COLOCAR, JOVEN ESpañola, para todos los quehaceres de corta familia, o criada de mano. Cocina bien y tiene referencias. I. número 75, entre 9 y Calzada. Telf. F-6108. O-1

SE DESEAN COLOCAR, DOS JOVEnes españolas, de criadas de mano, con referencias. En la misma, una cocinera, que entiende de repostería y no duerme en la colocación. Calle 25 número 192, entre A. y B., Vedado. O-1

JOVEN ESPAÑOLA, DESEA COLOcarse de criada de mano, comedor o cuartos. Tiene inmejorables referencias de casas que ha trabajado. Informan: Calle E. número 261, entre 25 y 27, Vedado. O-1

JOVEN ESPAÑOL, DESEA COLOcarse de criado de mano, acostumbrado a todo servicio fino. Es formal y trabajador y sabe manejar. Referencias muy buenas. En la misma, una joven fina, para criada de cuartos o manejadora. Tiene buenas referencias. Informan: Teniente Rey y Compostela, Bodega. O-1

SE DESEAN COLOCAR DOS JOVEnes españolas, para criadas de manos, lo mismo para cuartos. Una sabe coser, Calle Aguila número 73. Telf. A-4442. O-1

SE DESEA COLOCAR UNA JOVEN española, para criada de mano. Tiene buenas referencias. Telf. M-4661, Monte 2-E., altos, Farmacia.

UN JOVEN DE COLOR, DEL CAMpo, con muy buenas costumbres, sin pretensiones, desea trabajar de sirviente. Tiene buenas referencias. Informan en Habana número 60. O-1

SE DESEA COLOCAR UNA JOVEN española, para cuartos o manejadora. Tiene buenas recomendaciones de casas conocidas. Sabe zurcir y repasar ropa, Gervasio número 130-B., entre Zanja y San José, Pilar.

SE DESEA COLOCAR UN BUEN criado, fino, acostumbrado a trabajar. Sabe servir a la rusa y hace cocktails. Tiene referencias de las casas donde ha trabajado. Informan: I y 86. Bodega. O-1

SE DESEA COLOCAR UN BUEN criado español, práctico en todo lo que requiere un buen servicio. Tiene referencias. Informan en Virtudes 1, habitación 14. M-8633. O-1

DESEA COLOCARSE UNA JOVEN española para limpiar, no le importa ayudar algo en la cocina. Teléfono M-4035. Informan bodega Empedrado y Compostela. O-1

SE DESEA COLOCAR UNA ESPAñola, criada de mano. Informan en el Vedado No. 206 entre G y H, frente a Riviera, tiene referencias. O-1

SE DESEA COLOCAR UNA JOVEN española, para la limpieza o manejadora; entiende bastante de cocina y tiene referencias. Calle 6, entre 5 y 7, Reparto La Sierra. Telf. FO-2674.

SE DESEA COLOCAR UNA JOVEN española, de criada de mano; tiene buenas referencias. Informan: Fábrica y Municipio, Panadería «La Llave de Oro». O-1

COCINERAS - COCINEROS

UN BUEN CHINO COCINERO REpostero desea colocarse casa particular cocina criolla y española, cumple con su obligación. Buena recomendación. Informan Sitios No. 109, Telf. A-2510, Santiago. O-2

SOLICITO JOVEN PENINSULAR, para cocinar y ayudar a la limpieza, corta familia. Que sepa cocinar y tenga referencias, Quinta Avenida y 20, Reparto Miramar. O-2

UN JOVEN ASIATICO, COCINERO y repostero, desea colocarse en casa particular, sabe cocinar a la criolla, española y francesa, sabe cumplir con su obligación y tiene referencias. Informan: Telf. A-9689, Amargura 57. O-2

SE DESEA COLOCAR UNA ESPAÑOla, de mediana edad, para cocinar y limpiar. Tiene recomendaciones. Informes: Reina 102. O-2

SE OFRECE UNA BUENA COCINEra, española, o quehaceres de corta familia. Sale para los Repartos, es persona formal y tiene referencias. Informan: Gervasio 130, entre Zanja y San José. O-2

COCINERA Y REPOSTERA, EXCElentes referencias, desea colocarse. No duerme en la colocación, Baños 13, Vedado. O-2

SE DESEA COLOCAR UNA BUENA cocinera española, sabe cocinar a la criolla y a la española. Es buena repostera, hace plaza si lo desean y tiene referencias. Informan: Gloria número 231. O-2

SUPERIOR COCINERA, DE COLOR, repostera excelente, ofrece sus servicios a familia cubana o extranjera. Cocina a la francesa, criolla y española. Tiene referencias, aseo y gusto. Calle 2 número 266, Vedado. O-2

SE DESEA COLOCAR, SEÑORA ESpañola, de mediana edad, para cocinar. Es repostera y tiene referencias de buenas casas. Crespo 48, entre Colón y Trocadero, habitación 15. O-2

JOVEN CHINO COCINERO REPOStero, buenas referencias, sabe cocinar bien y cumplir su obligación, lleva tiempo en el país. Informan Zanja y San Nicolás, café, por Antonio Li. O-2

M-2751, COCINERO CHINO COCINA a la criolla y española. Sabe hacer dulces. También va al campo. Cocina bien, bueno y limpio, y trabaja barato. Vive Salud 5, altos, Tiene referencias, teléfono M-2751. O-2

COCINERO JOVEN ESPAÑOL DEsea colocarse. es buen cocinero y Repostero. Con referencias de distinguidas familias. I y 9. Telf. F-6108, Bodega La Fama. O-2

GRAN COCINERO FINO, ASIATICO desea colocarse en casa particular, muy práctico criolla, española y francesa, hace dulces variados, limpio y formal; tiene muy buenas referencias. Teléfono M-4751. A-2

SE OFRECEN

s2 COCINERAS y COCINEROS

SE SOLICITA ESPAÑOLA, DE MEdiana edad, para cocinar y limpiar, $10.00, Avenida Quinta entre 9 y 10, Ampliación de Almendares. O-2

SE DESEA COLOCAR ASTURIANA, para cocinar y limpiar corta familia; para comedor, cuarto o manejadora. Sale a viajar y tiene buenas referencias, Monte número 347, entre Belascoaín y Lindero. O-2

s3 MANEJADORAS

SEÑORA ESPAÑOLA, DE MEDIANA edad, se coloca para manejadora o criada. Sabe de costura y tiene buenos informes, San Benigno 120, esquina a Encarnación. Santos Suárez.

SE COLOCA UNA MUCHACHA ESpañola; para manejadora, práctica en manejar. Tiene buenas referencias. Calle 17 número 418, entre 4 y 6.

s7 Lavanderas y Lavanderos

SE OFRECE UNA LAVANDERA, PAra lavar ropa en su casa o en casa particular. Calle C. número 16, entre Línea y 11, habitación número 4. O-7

s8 CHOFERES

SE OFRECE UN CHOFER, DE RAZA blanca, de mucha experiencia. No tiene pretensiones y tiene referencias. Un operario de ornamentación y un buen ayudante de Pailería. Telf. M-3465. O-8

s14 VARIOS

CIUDADANO CUBANO, POSEE EL inglés, francés y alemán, 15 años en el giro hotel-restaurant, solicita plaza encargado, jefe de comedor, maitre d-hotel o cosa análoga. Escribir: A. S., Departamento de Anuncios Clasificados, DIARIO DE LA MARINA. O-14

SE OFRECE SEÑORA DE MEDIAna edad para ama de llaves o para consultorio, Informes Marqués de la Torre 37 A Rosa Fernández.

COMPRAS

1 CASAS

COMPRO CASA MAMPOSTERIA. NO importa construcción antigua. Si tiene buen terreno, mejor, con traspatio. Barrios Santos Suárez, Jesús del Monte, Víbora o Mendoza. Negocio rápido. No corredores. Directamente. Informes: el interesado, Calle Encarnación 25, Jesús del Monte. Todos los días, de 1 a 5 p. m. Sra. de Alvarez. C-1

COMPRO CASA, 2 PLANTAS, MOderna, en la Habana, aunque sea 2 habitaciones. Preferible cerca tranvías, Alberto Cuervo, Obispo 59. Telf. M-1537. C-1

2 SOLARES

NECESITO ESQUINITA, ANTIGUA o moderna, de Neptuno a San Lázaro y de Prado a Escobar, o calle Jovellar o contiguas. Precio situación. R. Molina. Telf. F-4617. C-2

6 AUTOMOVILES

COMPRO AUTOMOVILES USADOS

En buen estado para la reventa, o propios para desarmar.

ACCESORIOS Y REPUESTOS NUEVOS, DE IMPORTACION Y TMBIEN DE USO. TODOS A PRECIOS BARATISIMOS

J. S. García, Galiano 45 entre Virtudes y Concordia M-2676. Habana

7 MAQUINARIAS

«EL CENTRAL», COMPRA Y VENta de maquinarias, motores de petróleo, gasolina, eléctrica y de vapor, bombas de agua y tuberías, trasmisiones, poleas, chumaceras, calderas y efectos eléctricos, Cristina 38-D. esquina San Felipe. X-1615, Vicente Sánchez, Habana. C-7

9 MUEBLES y PRENDAS

DINERO SOBRE JOYAS

y objetos de valor. Compramos oro, platino y brillantes. Baúles y maletas, «La Nacional», Villegas 93, entre Teniente Rey y Amargura. A-9915

U-2530 'La Predilecta'

U-2530, Compro, liquido casas completas, objetos arte, adornos, plata, marfil, porcelana, bronce, cubiertos, libros, baúles, maletas, burós, máquinas escribir y coser. Compro todo. San Rafael 141 (y Oquendo). C-9

ORO, PLATA, PLATINO

Compramos en joyas, monelas inclusive rotas. Facilitamos dinero sobre joyas.

BAHAMONDE Y COMPAÑIA

(Desde 1833).

Brillantes en tamaños hasta catorce quilates, Joyería fina y novedades, Obrapía 105.

BUROS, MAQUINAS

Compro, empeño y vendo: Escribir, sumar, calcular, coser, mimeógrafos, adresógrafos, multígrafos, archivos, cajas caudales, libreros, mesas y joyas en general. No reparo en precio. Véalos, Villegas 6. A-8054, Losada. C-9

ORO

Compramos prendas de todas clases, de oro, platino, plata o enchape. Monedas de oro y plata de cualquier nación.

CARBALLAL HERMANOS

SAN RAFAEL 138, entre Belascoaín y Gervasio. T. U-5744. Pagamos más que nadie. V-9

A-6620: COMPRO MUEBLES

En todas cantidades: Juegos y piezas sueltas, radios, máquinas «Singer», muebles de Oficinas, baúles, maletas. Pago más que nadie. «La Moderna», Salud número 3. A-6620.

A-4775: COMPRO

No venda sus objetos de Arte, plata y muebles finos, sin avisar antes al Teléfono: A-4775. Pagamos mejor que nadie. «Los Tres Hermanos», Consulado 94 y 96. C-9

COMPRAS

LIBROS E IMPRESOS

LIBRERIA MONSERRAT. COMPRAmos Bibliotecas y libros en todas cantidades, vamos a domicilio negocio rápido, pagamos como nadie dinero en mano. teléfono A-9561, Monserrate 137. C-13

CAMBIOS

12 PIANOS

RADIO POR AUTO: CAMBIO UN RAdio y Electrola RCA., que costó 400 pesos, por un auto cuña o de 5 pasajeros, cerrado, de 1931, del 32 o del 33, dando la diferencia. Prefiero Ford. De 12 a 2 p. m., en Malecón 27, bajos, Bernardo. CC-12

ARRENDAMIENTOS

3 FINCAS RUSTICAS

ALQUILO, QUINTICA EN EL KILOmetro 12, carretera de Güines, casa mampostería con tres habitaciones, baño completo, agua abundante y arboleda. «Villa Miryan». AA-3

ARRIENDO FINCA, DOS CABALLErías, buena casa, dos pozos, turbina eléctrica, tubería, arboleda, buenas cercas metálicas, al lado Güira de Melena, Hotel San Carlos, Gutiérrez. AA-3

FINCA DE RECREO

Se alquila o se vende en Arroyo Arenas, tiene buena casa, agua abundante, arboleda frutales finos. Se cambia por casa en la Habana. Informes telf A-2446. Habana 86.

TOMO EN ARRENDAMIENTO CON opción compra finca 1 a 1.1|2 caballerías, en carretera tierra colorada, sin piedras. pozo inagotable. Pago por la opción. No quiero chalet. Por escrito con detalles H. Casals, Acosta 79, altos. AA-3

VENTAS

CASAS

EN LO MEJOR DE LA CALLE DOCE, Entre Diez y Once, Ampliación Almendares, vendo hermosa y fresca residencia, 2 plantas, 4 dormitorios, dos baños. Facilidades. Llave en la misma. V-1

ESQUINA COMERCIAL $6.000

Dos plantas, moderna. Tiene Bodega. Renta $50.00. Un solo recibo, agua y seguro. Está de Belascoaín al Parque Central. Informes: San José y Belascoaín, Café. De 1 a 3, Alvarez.

VENDO PRADO GRAN EDIFICIO

Tres plantas, pisos marmol, decorada. Produce un seis por ciento. Moderna construcción. Informes: Prado 41, primer piso. V-1

SE VENDE MAGNIFICA RESIDENcia en lo mejor del Vedado, calle Baños 192, entre 19 y 21, más de un solar construcción moderna, árboles frutales, muy baratas. Informes Teniente Rey 3, altos, teléfono A-9670. V-1

SE VENDE, EN GERVASIO, ENTRE Animas y Lagunas, una casa, de una planta, con 118 metros, en $3,500.00. Informes en Gervasio 86, altos. De 5 a 8 p. m., Carlos Rodríguez. V-1

ESQUINA MAGNIFICA, CON ESTAblecimiento, vida propia. Precio aproximado, $4,000.00. Informa su dueña en Novena y Dolores, Lawton, al lado de la carnicería. Se dan facilidades. V-1

REGALADA CASA $1,000 SALA COmedor, 2 cuartos, garage, sitio magnífico, Avenida Diez No. 7, entre 9 y 8, Ampliación Almendares. 8 a 2 solamente. Resto facilidades V-1

NO PIERDA ESTA OPORTUNIDAD.

Vedado. Próxima Avenida de los Presidentes moderna 2 plantas independientes, brisa, 4 habitaciones, garage, $15,500. Gerardo Mauriz, Metropolitana 538. M-7586.

Vedado: Chalet 4 habitaciones, dos garages y demás, $9.500, casa moderna, 3, habitaciones, 600 metros, $6,500, Otra 2 plantas independientes, $5,800 próxima a 23. Gerardo Mauriz, M-7586. Metropolitana 538.

17, 2 plantas independiente 700 metros, $25.000, calle J una planta brisa; calle 17, una planta, brisa; calle 23 2 plantas independientes. Gerardo Mauriz. M-7586, Metropolitana 538

Vedado. Preciosa esquina 7 habitaciones, 3 baños, 3 garages, por la mitad de su valor, otra espléndida residencia una planta, $25.000. Gerardo Mauriz, M-7586. Metropolitana 538.

EN GALIANO VENDO LA MEJOR esquina para fabricar, con 17 metros de frente a Galiano. Ganga, facilidades para su pago. Guillermo Delmonte, Habana 84. V-1

VEDADO. CALLE 17, ACERA SOMbra, vendo espléndida casa, moderna construcción, techos monolíticos garage (2 máquinas) todo cementado, solar completo. Informes: Guillermo delmonte, Habana 84. V-1

CASAS EN GANGA

Oicina de Miguel F. Márquez. (Fundada en 1903)

Reparto Columbia, frente a la línea $12,000
Vedado, entre Calzada y Línea 20,000
Alturas de Almendares, frente a la línea, de lujo 14,000

MIGUEL F. MARQUEZ
Vicepresidente de la Cámara Nacional de la Propiedad.
Empedrado 16, altos.
A-8450.

V-1

BUENA INVERSION PARA RENTA, vendo casa de esquina moderna, pien situada, rentando hoy 70 pesos mensuales. Precio $6.000, hoy vale bien el doble, véala y hará el mejor negocio del año. Quintana, Chacón 23. A-7733.

EN REINA, VENDO 2 CASAS;

$20.000 y $26.000; tres en Santos Suárez, $4.000 y $5.000, Vedado una $10.000. No soy corredor Manuel Agras, Calle 19 número 506, altos, Vedado. V-1

VENTAS

SOLARES

SE VENDE UN SOLAR DE ESQUINA

417 mts. en el corazón de la Habana, Manrique esquina a San José, propio para establecimiento. Informan: Sr. M. Barros, Zanja número 143.

3 FINCAS RUSTICAS

FINCA RUSTICA SE VENDE Y arrienda tierra colorada especial tabaco, papas, tiene platanales, muchos frutales. Sembrado maíz, millo, viandas. Vacas, gallinas y pollos. Pozo con bomba, agua superior. Casas vivienda y forraje con todo, $3,200.00. Informan Carmen y Goicuría, Bodega Manuel Fernández. V-3

SE VENDE UNA FINQUITA DE

recreo situada en la carretera central kilómetro 15, Arroyo Arenas 15 minutos de la Habana. Linda casita, campo de tennis, glorieta para jiras, garage para dos máquinas, residencia de criados, carreteras interiores, jardines, agua en abundancia con regadío, fuente luminosa, instalación eléctrica de primera. Informan señor Barres, Zanja número 143.

ESTABLECIMIENTOS

VENDO BODEGAS, BARRAS

Cafés, Lecherías, fondas y Panaderías. Tengo socios para las mismas, si usted quiere establecerse, véame, no importa tenga poco dinero. Informes San José y Belascoaín, café, Alvarez. V-4

VENDO BODEGA TIPO BARRA, SOY dueña de la propiedad. Todo moderno, Frigidaire, igual admito socio joven, ambicioso, competente, algo bueno verdad. Cuenya, Monte y Someruelos, Café. V-4

SE VENDE, POR NO PODER ATENderla, magnífica vidriera dedicada a la venta de tabacos, cigarros, billetes de Lotería, etc., en el barrio comercial de la ciudad. Precio: $225.00. Informes: Industria 73, Departamento 6, de 5 a 7 p. m. V-4

BARBEROS. APROVECHEN LA ganga, Vendo la Barbería muy barata por ausentarme del país. Informan en la misma. Oficios 192, entre Jesús María y Merced. V-4

FARMACEUTICOS. OPORTUNIDAD. Vendo una buena farmacia en la provincia de la Habana, por no poderla atender su dueño, Precio de situación. Lagunas 76. V-4

VENDO, CAMBIO Y COMPRO

Bodegas, Barras, Cafés, Fondas, Vidrieras, Panaderías, Lecherías, Casas y establecimientos desde con 100 pesos Cambio casas por establecimientos. Dinero por hipotecas. Informes: Suárez, Belascoaín y Figuras. Café.

BODEGA A TASACION

Con mitad contado, situada de Amargura a Empedrado, sola en esquina, cantinera verdad, muy surtida, poco alquiler, sin deudas, tipo barra. Informes: Belascoaín y Figuras, Café, Suárez. V-4

SE VENDE TALLER COMPLETO DE Mecánica y Puertas de Hierro Corrugadadas y Articuladas. Informes, Aguila 107. Telf. M-1557. O-15

6 AUTOMOVILES

PONTIAC

Se vende muy barato. abierto, propio para alquiler, en magníficas condiciones, Vedado en Benjumeda y Plasencia. Dto. de Carbón V-6

SE VENDE UN PACKARD DEL AÑO 28, completamente nuevo, con gomas nuevas y acumulador nuevos, preparado para el turismo o para familia, se dá muy barato. Puede verse en Garage Cano, San José 174, teléfono: U-1411. V-6

SE VENDE BARATO LOS SIGUIENtes utensilios para garages: 1 bomba de cinco galones; 1 bomba de un galón; 3 globos visibles de diez galones; 1 caja contadora Nacional de cinta y tickets; 1 juego de medidas y embudos de gasolina; 1 juego de medidas de aceite, armatostes, vidrieras y otros. Informes: Claudio Fernández. Garage Calzada de Columbia entre 18 y 20, frente a «La Tropical». V-6

VENDO ESSEX DEL 31, CERRADO, 4 puertas, en buenas condiciones y apariencia, $175.00. Verlo: Obrapía y Bernaza, Garage.

VENDO FORD, 4 PUERTAS, 6 CRIStales, ruedas laterales, Angeles 32. Sr. Fernández. V-6

SE VENDE UN CAMIONCITO FORD, en buen estado. Era de Tintorería. Puede verse en Garage de San José 99, entre Marqués González y Oquendo. V-6

REFRIGERADOR ELECTRICO, DE dos puertas y cuatro gavetas, de hielo. Está como nuevo y se vende barato. Calle 10 número 185, entre 19 y 21, Vedado. V-9

GANGA $400.00 CAMION FORD DEL 31 Chasis largo caseta cerrada carrocería de estaca. Carmen 16 esquina a Figueroa, Víbora. V-6

CHEVROLET 1933, 4 PUERTAS, SEIS ruedas alambre, completamente nuevo, L. y 23, Castillo de Servicio.

VENDO BUICK 28, CERRADO, TIPO ligero, cuatro puertas y Oakland del 29, abierto. Los doy baratos. Cambio por otros de menos precios. Informan: Zulueta 22, Bar. V-6

EXES DEL 29. POR EMBARCAR SU dueño, se vende en 130 pesos. Está como nuevo, gomas de 6 capas, Calle G 68, Vedado. F-3093. A todas horas.

PARA MOTOCICLETAS PIEZAS O cualquier reparación la casa Presas cuenta con el más perfecto taller. Garantía y precios módicos. Presas, Amargura 51, telf. A-7769. V-6

CAMION CHEVROLET PARA REPARto de leche en perfectas condiciones se vende barato. Agencia Ford de Marianao. Real y Avenida de Coluhbia. FO-9240. V-6

VENTAS

6 AUTOMOVILES

CAMION CHEVROLET DE 1.1|2 TOnelalas, carocería de estacas se vende muy barato y con facilidades de pago. Agencia Ford, de Marianao. Real y Avenida Columbia. FO-9240. V-6

CHASIS PARA CAMION FORD Y Chevrolet modernos, tenemos varios cortos f largos a precios de ocasión. Facilidades de pago. Agencia Ford de Marianao. FO-9240. V-6

VENDEMOS FORD SEDAN DE DOS puertas en magníficas condiciones y a precio de ocasión Garage La Palma. Real 38. Marianao V-6

MAQUINARIAS

SE VENDE TRAPICHE DE TRES mazas, casi nuevo, San Nicolás 105, entre Reina y Salud. V-7

VENDO MAQUINA VAPOR «AJAX» 50 H.P. perfecto estado, $250.00, contado. Dirigirse a Consulado 55, teléfono M-1648. V-7

SE VENDE MOTOR DE PETROLEO, tipo Diesel, inglés, con un año de trabajo. Informarán: Julio Pérez, Heredia 12, Víbora. V-7

PAILA DE VAPOR DE 3 CABALLOS completamente nueva se vende en Hospital 22, preguntar por Otero.

LABORATORIO CARINI

SE COMPRAN BOMBAS ELECTRIcas para agua, de todas marcas, de 3|4 a 1, en buen estado y descompuestas. Habana No. 70, altos. C-7

DE ANIMALES

YEGUA CRIANDERA SE VENDE O se alquila o se sirven 3 litros de leche. Informan: Panadería La Centra Puentes Grandes, Real 41 o Portela número 6. V-8

SE VENDE A PRECIO DE SITUAción, mulos de todas clases, caballos de monta, Ponny, carros y arreos de todas clases, arañas, faetones. Marina esquina a Atarés, J del Monte, frente al taller de Gancedo. Teléfono X-2876 Jarro y Cuervo.

9 MUEBLES y PRENDAS

"EL RAS" ZANJA 52

Liquidación: Muebles, objetos arte, lámparas, antigüedades, alfombras, pianos, radios, neveras, chailones cuadros óleo, govelinos, jarrones, espejos, butacones, apliqués, candelabros, butacas cuero repujado, etc. Cambiamos. V-9

VENDO CUARTO 3 CUERPOS ARTE moderno, $35.00; otro ocho piezas, baratísimo, sala último tipo piano alemán sin comején, $30, Lámparas, San Joaquín 60, Monte y Omoa. V-9

FAMILIA VENDE URGENTE COmedor arte Moderno, sala, recibidor, modernos, muy baratos, Zanja 85, altos, casi esquina a Belascoaín, frente a Lucena. V-9

VENDO JUEGO CUARTO 3 CUERpos $40, juego 3 cuerpos caboa butacón forrado damasco estilo clásico modernista, maderas escogidas, Recibidor caoba rejillas laterales finísimo, nevera porcelana, $12.00. Radio Electrola Majestic Jesús del Monte 27, altos, una cuadra Esquina de Tejas. V-9

SALUD 11

Por reforma liquidamos muebles, a precios increíbles: juegos cuarto, sala, comedor, recibidor, moderno lámparas, neveras, camas, sillones, pianos, radios, máquinas coser, escribir, contadoras, vidrieras, baúles, maletas, Aquí encontrará todo lo que usted necesita. Visite esta casa. Salud número 11. También le compro sus muebles. Llame: M-9136. V-9

JUEGO DE CUARTO, ARTE MODERno, tres cuerpos, caoba, completamente nuevo, grandes lunas; idem., de sala, grande, en Prado 43, bajos.

DOS BAULES-ESCAPARATES, CASI nuevos y otros objetos, muy útiles en el hogar. Se venden en Aguacate 70, altos. Después de la 1 de la tarde.

VENDO CUARTO, ULTIMO MODElo, Costó $350.00. Se dá en $85.00; comedor, Renacimiento Español; sala, nueve piezas, $35.00; Radio de gabinete y lámparas. San Lázaro 286, bajos, esquina a Lealtad. V-9

MUEBLES EN GANGA

liquidamos más de cincuenta juegos cuarto, comedor, sala, 10 Juegos Mimbre Fino, infinidad piezas sueltas a precios baratísimos. Facilidades pago. Compramos y cambiamos muebles. Neptuno esquina a Soledad. Teléfono U-1360 V-9. V-9

FAMILIA, VENDO LUJOSO JUEGO cuarto, último modelo, 3 cuerpos. Costó $300.00, por $95.00; comedor, regio, Renacimiento, tallado, cuero legítimo; recibidor. sala, $25.00; lámparas talladas, Concordia 127, entre Belascoaín y Gervasio. V-9

GANGA: NECESITO DESOCUPAR local Remato en $40.00, juego sala mimbre, nueve piezas; juego comedor. ocho piezas; cama hierro, doble nevera y cocina gas. Aproveche, San Lázaro 118, bajos, entre Aguila y Crespo.

OBJETOS DE ARTE, GRAN LIQUIDACION:

Porcelanas, bronces, marfil, plata, lámparas, radios, neveras, relojes de pie, juegos: cuarto, comedor, sala, recibidor, mesas de mármol, juegos de cubiertos y otros objetos. "Los Tres Hermanos" Consulado 94. A-4775.

AVISO

¿Tiene usted muebles u objetos de Arte? Llame al A-3639.

«LA PROTECTORA»

Paga más que nadie y da dinero a bajo interés, Animas 45, casi esquina a Amistad. V-9

MUEBLES EN GANGA

Juegos cuarto, Arte Moderno, $4.00 mensuales; comedor, caoba, último estilo, $3.00 mensuales; sala o recibidor, modernísimos, $3.00 mensuales; juego cuarto, 3 cuerpos, caoba, últimas creaciones, $5.00 mensuales. Precios muy bajos.

"LA EMINENCIA". NEPTUNO 188

VENTAS

MUEBLES y PRENDAS

VENDO MAGNIFICO JUEGO DE cuarto 3 cuerpos, $40, otro mejor última novedad caoba butacón comedor 9 piezas, $40. Recibidor finísimo. Jesús del Monte 37, altos, una cuadra Esquina Tejas. V-9

BIEN DICHO Y A TIEMPO: «EL CAso de Cuba no es ya de políticos (ni Leyes de Embudo) sino de moralidad personal. Y, el que no pueda vivir honrado, que no viva». Dicho pensamiento debía ser uno de los artículos de la nueva Constitución. La casa Ros y Novoa en sus cuarenta y cinco años no ha tenido otra política. Han ampliado sus operaciones de venta a plazos con éxito (no tenemos abuela). J. Naveira, S. en C. Galiano núm. 94. V-9

CASA ARECHAGA, SI USTED NECEsita muebles, visite los talleres de «El Siglo», donde encontrará preciosidades, por poco dinero. Compre directamente y comprará lo mejor, Manrique 189, Ebanistería. V-9

Gran LIQUIDACION

Objetos arte: Figuras Bronce, Marfil, Porcelana, Lámparas, Cuadros, Objetos plata, Radios, Pianos e infinidad de objetos propios para regalos. Cambiamos y compramos, «La Predilecta», San Rafael y Oquendo. V-9

SE VENDE COMEDOR Y CUARTO tres cuerpos renacimiento español y sala muy regios, también otros más sencillos, lámparas y muebles sueltos. Zanja 67-B., bajos, entre Escobar y Gervasio. V-9

MUEBLES EN GANCA

Juegos cuarto $25; sala, $15; comedor, $20; escaparates, $7; con lunas, $12; camas, $5; mesas correderas, $4; aparadores, $5; 6 sillas y 2 sillones, 9 pesos; máquinas de coser, e infinidad objetos. Se compran y cambian muebles. San Rafael 107, U-7926. V-9

«LA PRINCESA»

EN MUEBLES

Somos únicos por el surtido más extenso y novísimo, su sólido construcción y enorme facilidades en los pagos.

CAO Y VARELA

Neptuno números 183 y 187 V-9

FAMILIA VENDE SUS MUEBLES; lujoso juego cuarto, moderno; sala; magnífico juego comedor; baúl, escaparate. Urge venta, San Miguel número 97, bajos, entre Lealtad y Campanario. V-9

MUEBLES DE LUJO, ESPECIALMENte enchapados y fabricación rápida a gusto del cliente, muy baratos al contado, y con ventajosas facilidades de pago. Tenemos comprador para sus muebles, en cambio por los nuestros, así como Radios (estamos recibiendo de las mejores fábricas de E. U.) y liquidamos a como quiera todas las existencias para hacer sitio a los novísimos modelos que estamos fabricando, tanto en muebles como en gabinetes de Radio. La Casa Ruisánchez, Angeles No. 13 esquina a Estrella (del 25 al 31) Telf. A-2024. V-9

URGE VENTA POR EMBARCAR. Regio juego cuarto caoba laqueado. Costó $1.200. Se dá muy barato. Juego comedor caoba estilo inglés, costó $800.00, muy barato. Calzada de Columbia esquina a Godínez. V-9

MUEBLES EN LIQUIDACION

Liquido a primera oferta y hacemos encargos, arreglos y cambios, «El Cedro», Galiano 123 entre Zanja f Barcelona. V-9

UTILES de OFICINAS

BOLSA DE MUEBLES DE OFICINAS

COMPRAMOS, VENDEMOS. Cualquier operación sobre archivos, máquinas escribir, sumar y calcular Cajas caudales y documentos. Libreros, Bufetes, Butacas, Mimeógrafos, Adresógrafos, todo lo que necesite una oficina. Liquidamos muebles acero. **Compostela 55,** frente "Estrella de Italia" A-7744. V-10

MUEBLES PARA OFICINAS

Compramos y vendemos: máquinas escribir, sumar y calcular. Tarjeteros «Kardex», archivos, cajas seguridad, Mimeógrafos, adresógrafos, mesas, sillas giratorias, libreros, Baúles y maletas. Registradoras National. «La Nacional», Villegas 93, A-9915. V-10

MUEBLES OFICINAS

Vendemos y compramos: Máquinas escribir, sumar, calcular, mimeógrafos, satélites, archivos, burós, Kardex, libreros, sillas giratorias, carpetas, caja seguridad, Compostela 45, entre O-Reilly y Progreso, frente National City Bank. Telf. M-8638. V-10

VENDO, COMPRO MUEBLES OFICINA,

máquinas escribir, sumar, calcular mimeógrafos, burós, archivos, tarjeteros, satélites, cajas seguridad, sillas giratorias, libreros, carpetas, rejas. Progreso 3 entre Villegas y Aguacate. Teléfono M-8638

INSTRUMENTOS DE MUSICA

AFINO SU PIANO POR DOS PESOS con toda garantía y seguridad. Manuel Domínguez, afinador mecánico, graduado en la Escuela «Danguards» de Nueva York. Taller: Zulueta 36 y medio. M-3040 y M-4761. Habana AF.

PIANO QUE ESTA NUEVO, A TONO de orquesta, color nogal, se da muy barato. Venga véalo, tóquelo y convénzase. Dragones frente al teatro Martí. V-11

SE VENDE UN PIANO, COMPLETAmente nuevo. Se da por lo que ofrezcan. Monte 18, entre Aguila y Angeles. V-11

PIANOS «STEINWAYS» CUARTO COla, «Ronich», vertical, como nuevo, menos de la mitad de su valor, muebles de Toya, estilo Imperio Chino. San Rafael 57, esquina a Campanario. V-11

VENTAS

11 INSTRUMENTOS DE MUSICA

VENDO REGIO PIANO. ABSOLUTA garantía. No reparo precio. Columna Onix. Lámpara sala y cómoda de «Boule». San Rafael 141, bajos, entre Oquendo y Soledad. V-11

13 RADIOS

VENDO RADIO 7 BOMBILLOS, $18; Radiola R. C. A Gabinete, $28; Radio Majestic y otros, hago cambios, compro Radios usados, verse Jesús del Monte 27, altos, una cuadra Esquina de Tejas. V-12

RADIOS MAJESTIC MODELO 1934 desde $5.00 mensuales; también radio de onda corta en las mismas condiciones. San Miguel 129, altos, entre Gervasio y Escobar. U-4205. V-12

LIBROS E IMPRESOS

VENDO COLECCION LEGISLATIVA en parte española, New American Enciclopedia y otros libros y folletos. E No. 174, Vedado telf. F-3360. V-13

«EL HOGAR Y LA MODA», «LECTUras» y «Tratado de Etiqueta», llegaron, venta por número suelto y por suscripciones. Recibiendo sello rojo, enviamos Boletín al Interior. Obispo 74, Habana.

DICCIONARIO HISPANO AMERIcano 28 tomos $14.00 otro Sopena, conocimientos Universales, costumbres Universo, Mitología ilustrada, Historia del arte, Pijoan, flamantes, a precios risibles, San Rafael 141, y Oquendo. V-13

16 OBJETOS VARIOS

OPORTUNIDAD, MARCOS PARA

retratos, diplomas, gobelinos. Realización cuadros marcos. Importación directa, calidad y precios sin competencia. Visítenos, Casa Martorell, Aguila 90, casi esquina San José, M-1555. Molduras refractarias al comején. V-15.

SE VENDEN ARMATOSTES PARA Farmacia, dos vidrieras-mostradores, nuevas; un Dispensario; una nevera «Cervel». Todo regalado. Informan: Laboratorio Uriarte, Ayesterán y Desagüe. V-15

REPARACIONES

9 MUEBLES y PRENDAS

PEDRO GARCIA ESPINOSA. INSPIrar confianza es la mayor garantía. Las familias habaneras pueden mandar sus trabajos de tapicería y demás arreglos de muebles, a Pedro García Espinosa, llamándole a su teléfono U-4424. San Rafael 143 B, entre Aramburo y Soledad. Absoluta garantía y equidad en los trabajos que se le confíen. R-9

REPARAMOS SUS MUEBLES, POR poco dinero, dejándolos nuevos. Casa Pardo: U-5761. Los modernizamos, barnizamos a muñeca, esmaltamos «Duco», pinturas mimbres a vapor tapicería general, azogamos espejos. Trabajos garantizados. San Rafael 130.

12 PIANOS

ESTACION DE SERVICIO, RCA VICtor, autorizada. Reparaciones de aparatos de radio. Garantía, seis meses. La Casa de la Música, Belascoaín 22. Telf. U-5458. R-12

NO IMPORTA DONDE USTED HAya comprado su radio. Nosotros se lo reparamos. Servicio de 2 de la tarde a 10 de la noche. Sres. Jiménez, M-7380, Galiano 103. R-12

DINERO - HIPOTECA

d2 SE OFRECE

DOY PRIMERA HIPOTECA SOBRE casa bien situada Habana o Vedado 2 a 3 mil pesos y 6 a 7 mil separadamente, trato directo con su dueño no corredores. F-2225. D-2

DINERO AL 6 POR CIENTO, AL 7 por ciento, en primera hipoteca, se da, Habana y Vedado. Compro y vendo Bonos y Acciones cotizables y no cotizables en la Bolsa, Manuel Piñol, Obrapía núm. 17. D-3

SI NECESITA DINERO EN HIPOteca, véamte enseguida, tengo varias cantidades, en Monte 311, Casa Vila. Vallongo. D-2

Oficina de Miguel F. Márquez. (Fundada en 1903)

Dinero para hipotecas.
Al tipo más bajo de plaza.
Miguel F. Márquez.
Vicepresidente de la Cámara Nacional de la Propiedad.
Empedrado 16, altos, esquina a Cuba.

D-2

DINERO DOY EN HIPOTECA HAbana, repartos y campo. Compro y vendo casas, solares y fincas. José González. Miembro Cámara Nacional de la Propiedad. O'Reilly 26 M-2602.

PRESTAMOS

desde el 1 por 100
Dinero sobre Joyas
Vendemos joyas, baúles y maletas. Se compra ORO.

«LA PERLA»
Animas 84. esq. a Galiano

DINERO

Doy grandes y pequeñas cantidades, en primera hipoteca, desde el 7 por ciento en adelante, para La Habana y sus Barrios. Compro y vendo casas y solares.

Compro y vendo Bonos y Acciones.

JULIO C GRANDA

Obrapía 33. Telfs. M-5921 y F-5759

DINERO

No pierda tiempo. Cuando necesite tomar dinero en Hipoteca o pagarés vea a M. Fernández, San Ignacio 50 teléfono A-4432 de 2 a 5. Operación rápida y absoluta reserva. D-2

FACILITO DINERO EN HIPOTECA también fincas rústicas, bóvedas, panteones. Compro créditos hipotecarios. Mucha reserva. J. Llanes, Sitios 42, esquina a San Nicolás, 8 a 10 y de 1 a 4. D-2

PARA EL HOGAR

d3 BONOS y ACCIONES

N. GELATS Y COMPAÑIA

Las tenemos en nuestras bóvedas, construidas con todos los adelantos modernos y las alquilamos para guardar valores de los interesados. En esta oficina daremos todos los detalles que se deseen.

CAJAS RESERVADAS

106 Aguiar 108 esquina a Amargura

BANCO COMERCIAL DE CUBA Y Banco Digón y Hermanos. Compro Cheques y Libretas de ahorros, compro y vendo Bonos y acciones. Manuel Piñol, Obrapía No. 17. D-3

BONOS CENTRO GALLEGO, ACCIOses Compañía Electricidad, compro. Vendo y compro valores. Hago hipotecas, López, Aguiar 100, Departamento 6. De 11 a 1 y de 5 a 6. D-3

PARA LAS DAMAS

pd4 Interés para las Damas

SENOS PERFECCIONADOS. ¿DESEA desarrollaros, reducirlos, endurecerlos? Producto «Magistral» satisface maravillosamente: 90 centavos estuche con instrucciones, certificados fotográficos, recomendaciones médicas, Prospecto gratis. Monte 78, Habana. PD-3

NEGRO, BLANCO Y LABORES, CON su tela dibujada, $0.25. Están al llegar. Pídalos con tiempo. Siempre se agotan. Sabino Iglesias, Monte 35, Habana. Solicito agentes. PD-3

EXTIRPACION DE LOS VELLOS

de la cara. Tratamiento definitivo y garantizado. Sra. Alexandra, Calle 3a. No. 381, entre 2 y 4, Vedado, Habana.

DAMAS. POR $1.00 SE HACE EL vestido que quiera, por 50 centavos entallo, confecciones finas. Se dan clases corte y costura sistema Martí. Manrique 28. PA-2

CORTE SISTEMA ALEMANY

Academia. Encontrará facilísimo y perfecto; invento nuevo, precios y clases especiales, por ajuste terminará con título 2 meses y clases domicilio y Matide Alemany, San José 9, entre Aguila y Galiano. Sucursales, Octava y Tejar, Lawton. Profesora Máxima y Atocha 6, Cerro. Hortensia.

ENSEÑANZAS

e1 Profesoras y Profesores

PROFESORA A DOMICILIO, 1a Y 2a, Enseñanza Aritmética razonada, Algebra. Inglés. Años de práctica, Doy referencias Línea 73-B, entre 2 y Paseo Aviso« 6 p.m. E-1

INGLES, TAQUIGRAFIA (INGLEsa y española), Teneduría, Cálculos Mercantiles, Aritmética, Algebra, Caligrafía, Mecanografía y Ortografía. Clases a domicilio por el profesor F. Heltzman, Monte 103, altos, teléfono M-9247. E-1

GOVERNESS, DESEA COLOCARSE en el interior para enseñar inglés, francés y cuidar niños, temporada de vacaciones. Escribir Mrs. Snow, Calle 12 No. 90, Vedado. E-1

PROFESORA DE INGLES TIENE ALgunas horas disponibles para dar clases en su casa o a domicilio, llamen al teléfono M-1814, Obispo No. 54, 2o. piso. E-1

PROFESOR DE BAILES

Precios módicos. Enseñanza rápida de Son, Fox, Tango, (Carioca), etc. etc. Doy clases a domicilio. Ismael Servelló. Cárdenas No. 3, Segundo piso. E-1

CARMEN POMARES. PROFESORA de piano y Mandolina, $3.00 mensuales. Enseña sistema rápido, pudiendo tocar piezas populares en muy corto tiempo. Puede estudiar por el plan que desee. Pronta preparación para exámen de piano de Kindergarten, Informes: Reyes 15, Víbora, Teléfono X-1465. E-1

ACADEMIA DR. RABIÑA

$1.00 CADA ASIGNATURA. CLASES individuales: Inglés, Francés, Alemán, Taquigrafía «Pitman» y «Gregg», Mecanoglafía, Ortografía, Teneduría de Libros, Correspondencia, Aritmética. CLASES POR CORRENPONDENCIA. Ingreso E. Ingenieros, Bachillerato. Curso Procurador. Pida prospectos, **Neptuno 78 y 80, altos, esquina a Manrique. Telf. M-7849.**

INGLES

Enseñado por Profesora americana, Sorprendentes resultados en pocas semanas. El discípulo leerá, escribirá y hablará el inglés en breve tiempo. Lecciones a domicilio también. Miss Kapan, Hotel Royal Palm. A-7277.

INTERES GENERAL

SRA. MICAELA GOMEZ: FAVOR de comunicarse conmigo, sobre asunto carta, Marzo 5. Dr. Juan Antiga.

EL RICO HABANO

EL TABACO SOBERANO

Se ha trasladado de Luyanó a nuestro nuevo edificio calle Habana 202, para conocimiento de mis numerosos clientes y favorecedores.

ECONOMIA NACIONAL

Prestamos servicios de información, organización, fomento, defensa y estudios especializados de Economía cubana, pública y privada. Interesa a empresarios mercantiles, trabajadores, profesores, estudiantes, periciales, iniciados y vocacionales en Economía, nuestro **Plan de Fomento de la Economía Nacional:** tanto como a los Municipios el **Cuestionario del Fomento Económico de los Municipios.** Damos cursos especiales de Economía Cubana, por correspondencia. Solicite información, gratis, del Instituto de Economía Nacional, Avenida de Los Aliados 38, Marianao, Cuba.

SUSCRIBASE Y ANUNCIESE EN EL «DIARIO DE LA MARINA»

FOLLETIN 4

H. COURTHS-MAHLER

Los Herederos Burlados

(ALBERT ADELT)

Novela

Traducción del alemán de M. Rodríuez Rubí

EDICION EDITA

Barcelona

(De venta en «La Moderna Poesía.. Obispo 135, teléfono A-1171)

en mis horas de aburrimiento me entretuve en estudiar química) saqué la patente y emprendí la fabricación del mismo, y al aumentar los pedidos mandé construir una fabriquita que, andando el tiempo, se ha convertido en una gran fábrica, en la que se preparan jabones de todas clases, así como cosméticos y productos químicos para el tocador. También de la humilde tiendecita, ha surgido una inmensa «lavandería» mecánica movida por la electricidad.

Así hemos logrado remontarnos. Mi ideal compañera, a la que pronto separé de la pila y la plancha, ha sido mi constante colaborado en todas mis empresas. Ha sabido crearme al mismo tiempo un hogar feliz, pues no solamente era resuelta y trabajadora, sino fina, inteligente y delicada; una verdadera «señora», en toda la acepción de la palabra, aun cuando hubiera tenido que ganarse el pan lavando ropa.

Nuestros negocios florecieron bajo la firfa de «G: Werner y Co»., pues por consideración al tío Heriberto y a tí, no quise que nuestro apellido figurase en los anuncios de una fábrica.

Mi esposa no comprendió, respetando mis deseos sobre este particular. Aun cuando ella me había enseñado que el trabajo, lejos de envilecer, ennoblece, era lo bastante alemana para hacerse cargo de que su nombre era más adecuado que el mío, para encaabezar una empresa industrial. Lo que no impedía que se sintiera muy orgullosa de llevar el nombre de von Lossow, compartiendo mi felicidad.

...¡Sí!.. Hemos sido felicísimos ....hasta que hace tres años su muerte me sumió en el mayor desconsuelo. Por suerte me queda mi hija Leonor, que es el exacto retrato de su madre en cuerpo y alma. También nos concedió Dios un hijo que se llama Fred; acaba de cumplir quince años y vino al mundo siete después que su hermana.

Te preguntarás, seguramente, por qué no he dado señales de pida en todo este tiempo, y ahora rompo el silencio de los veinticinco años.

Vas a saberlo en seguida.

Al principio las cosas iban tan mal, que no quería escribir Vivía en un medio ambiente en absoluto desconocido para tí, y que hubiera horrorizado. Lo comprendo, tanto más, cuanto que en mi subsistía un vestigio de altivez que me atribulaba al comprobar que un noble germano tuviera que ganarse la vida por tales medios. Preferí, por consiguiente, no amargarte la existencia describiéndote la mía. Pero ahora, la decoración ha cambiado, y sobre todo, dentro de algún tiempo me propongo regresar a Alemania, ya hace años que padezco la nostalgia de la patria. De ella participaba también mi inolvidable Grete y juntos pensábamos volver al suelo patrio.

Dios no ha querido que disfrutemos de esa dicha, pero en su lecho de muerte me hiz o jurar que me establecería con nuestros hijos en Alemania lo antes posible. Mi hijo desea estudiar en una de nuestras famosas universidades, y mi hija, quiere vivir en los incomparables bosques de nuestra tierra.

Ya estoy dando pasos para transformar mi fábrica en Sociedad Anonima, pero necesitaré bastante tiempo antes de poder coordinarlo todo.

La fecha de hoy me ha parecido propicia para comunicarte mis propósitos. Como tengo la intención de comprar una finca en nuestra comarca, será lo más posible el que nos encontremos y no quiero que mi presencia te pille desprevenido. Si no quieres reconocerme, no tienes más que pasar de largo.

Ten la bondad de participar mi decisión al tío Heriberto, que por informes recientes sé que aún está en este mundo, y a quien envío un cariñoso abrazo, si es que se digna aceptarlo. Mejor será que le des esta carta y que por su lectura decidáis la línea de conducta que deseéis seguir, en la seguridad de que me conformaré con ella, sea la que quiera. Aunque yo estoy convencido de que valgo mucho más desde que abrí los ojos en la tiendecita de Grete, no sé lo que pensará de todo esto el tío Heriberto. Las opiniones son libres y cada cual es muy dueño de mantener la suya, como yo sostengo la mía.

Terminaré por fin esta larguísima epístola. Si quieres contestarme, puedes hacerlo al nombre impreso en el membrete del papel. Es bastante con que pongas «G. Werner y Ca.», añadiendo: «Partiiciuilari» pues aquí sólo algunos amigos de los más íntimos me conocen por el apelido von Lossow. Espero que mi reaparición entre los vvos no te habrá causado pavor, aunque estoy seguro de que ya hace mucho tiempo que me debías contar con los muertos. Deseando que tú y los tuyos estéis en cabal salud, te abraza tu termano

Fritz.»

Kuno von Lossow había leído la carta con creciente agitación, y los pensamientos a que aquélla dió lugar nada tenían de agradables. El saber que estaba vivo el hermano a quien creyó muerto, no le produjo ni un átomo de alegría. Jamás sintió cariño hacia el hermano que había sido el predilecto del padre.

Con frío despego lanzó, en otro tiempo, a su atolondrado e inexperto hermano a un mundo desconocido para él. Sin ocurrírsele siquiera imponerse en su obsequio el más leve sacrificio, en cuanto se vió dueño del mayorazgo de Lossow, no tuvo más idea que quitar de en medio al importuno segundón, que podría ser una amenaza para su bolsillo, y con más encono que exactitud sumó cada céntimo que recibió aquél en vida del padre.

Nunca sintió Kuno remordimiento por su inrumana conducta hacia su hermano. Disculpábase a sus propios ojos diciendo que él debía mirar por sus hijos, afirmando que su padre administró mal los bienes, sacando de ellos más dinero del que debía, en favor de su segundo hijo. Esto no era verdad, por mucho que Kuno o repitiese, achacando a ese origen todas las calamidades que posteriormente llovieron sobre él. Negábase a confesar que la perdadera causa de su penuria era que él y su familia habíanse llenado de deudas por gastar más de lo que podían, en su afán de ostentación. De todos modos, habría sido mucho más agradable para él, que su hermano se hubiera abstenido de dar señales de vida.

—¡Vaya una carta!

Kuno von Lossow estaba verdaderamente escandalizado al recordar su contenido. A su juicio, Fritz debió morirse de hambre, antes que mantenerse de tan vil manera. ¡Todo un hijo de la ilustre casa de Lossow, acarreando talegos de ropa sucia!

Hay cosas que erizan los cabellos... ¡Qué espantosa degradación! .. Si su hermano carecía de revólver para acabar su triste vida, existen otros medios que conducen al mismo fin, y cualquiera de ellos habría sido preferible a tan plebeya socción.

¡Casarse con una lavandera!... Y a llevar el apellido de von Lossow. los hijos de tal mujer tenían derecho ¡Espantoso!... ¡Absolutamente espantoso!

Dinero, por las señas, no debía de faltarles. Cuando se transforma una fábrica particular en Sociedad

M.E.C.D. 2016

SOBRE EL DESARME

Francia no tiene la culpa

Por Fredrik NORMAN

Por si solo, Desarme no es Paz. Las guerras monetarias y comerciales tienen que cesar y el nivel de vida de todos los pueblos tiene que ser inspeccionado; después podrá encontrarse con más facilidad la manera de desarmar.

Las naciones dispuestas a someter sus armamentos a un control internacional son: Francia, Polonia, La Pequeña Entente, España, Suiza, Bélgica, Holanda y los Países Escandinavos. Estas naciones poseen en conjunto más fuerza militar de lo que necesitan para su MUTUA PROTECCIÓN. Por lo tanto podrán reducir sus gastos militares hasta cierto punto, siempre que formen una alianza defensiva, dejando a las demás naciones en completa libertad de continuar sus elevados presupuestos de guerra.

Pronto encontrarán estas que sus productos industriales ya no compiten en el mercado mundial por la razón de que los pueblos semi-desarmados pueden desarrollar sus industrias en condiciones más favorables, una vez librados de un yugo militar demasiado pesado.

Ha llegado el momento en que el mundo tendrá que prestar más atención a las mentalidades capaces de analizar el problema mundial en todo su conjunto. Hasta ahora no han demostrado tal capacidad ni los delegados a la Conferencia del Desarme, ni su Presidente. Este ha sido poco diplomático al tratar, en vano, de echar la culpa, por temor al fracaso, a la delegación francesa, ya que que Francia es precisamente la nación que ha sugerido el establecimiento de un control internacional de armamentos, cuya sugerencia Inglaterra—la patria del señor Arthur Henderson—se negó a considerar.

Empieza a fallar el viejo método inglés: Divide et imperes.

La Habana, 6 de junio de 1934.

Mussolini e Hitler hacen un desesperado esfuerzo para salvar la conferencia

Créese que los jefes de los gobiernos italiano y alemán se reunirán en el Adriático

Fué aprobado el compromiso redactado por los delegados de Francia, Inglaterra y Estados Unidos para estudiar los medios más adecuados de resolver los diversos problemas pendientes

ROMA, junio 8. (AP.)—En los círculos alemanes se admite que la reunión que celebrarán el Canciller Hitler y el primer ministro Mussolini constituye un esfuerzo desesperado para salvar la situación del desarme. Afírmase que la entrevista se acordó hace varios días, pero hasta este momento se ignora el lugar y la fecha en que se llevará a cabo.

Los centros mejores informados, sin embargo, creen que la conferencia se realizará dentro de los diez días próximos, en que Mussolini pasará unas vacaciones en Riccione, en la costa del Adriático, creyéndose que se encuentren en Venecia, acaso en la isla Brione, en el Norte del Adriático.

Los despachos de Ginebra dicen, por otra parte, que el ministro de Estado francés M. Barthou, fué invitado a esa reunión, pero que no se aceptó por tener que ir a Rumania. Se sabe, sin embargo, que ha aceptado una invitación del primer ministro inglés Ramsay MacDonald, para que visite a Londres a principio de Junio.

Se ha sabido que el representante alemán Von Ribbentrop en los asuntos del desarme y el primer ministro Mussolini de Italia habían discutido la reunión de los jefes de gobierno alemán e italiano en la reciente visita a Roma primero.

Se cree que el primer ministro Mussolini venga a Roma el domingo para asistir al juego final del campeonato mundial de football, regresando después a Riccione, donde se entrevistó con el Canciller Dollfuss el año pasado antes de que se entronizara en Austria la dictadura fascista.

En los círculos diplomáticos se concede importancia a la entrevista que celebrarán Mussolini y Hitler, creyendo que servirá para aumentar la presión germano-italiana y obligar a Francia a hacer concesiones en materia del desarme a cambio del retorno de Alemania a la conferencia de la Liga.

LA CONFERENCIA DEL DESARME ACEPTA UN COMPROMISO ANGLO-FRANCES

GINEBRA, junio 8. (AP)—La Conferencia de l Desarme ha aprobado con las reservas formuladas por los delegados italiano y polaco, un compromiso recomendado por los delegados de Francia, Inglaterra y los Estados Unidos, a fin de que la Comisión del Gobierno estudie los medios más apropiados para la solución de los problemas que se encuentran planteados ante la conferencia «sin perjuicio de que se continúen las conversaciones privadas por los gobiernos que así lo deseen, al objeto de facilitar el logro de los deseos de la mayor parte de los estados de Alemania vuelva al seno de la conferencia del desarme».

La resolución recomienda el nombramiento de una comisión especial que haga estudios preliminares para facilitar la concertación de nuevos pactos regionales y otra comisión que estudie las garantías sobre la supervisión de los armamentos.

Recomienda a la Comisión Aérea que reanude el estudio de las cuestiones sometidas a su consideración y designa una comisión especial encargada de estudiar el problema de la manufactura y tráfico de armamentos.

La Comisión de Gobierno preparará el texto de una convención para someterlo a la conferencia.

Los delegados acordaron suspender sus sesiones, hasta el lunes.

Han sido muchos los elogios que se han tributado al delegado americano Mr. Norman Davis por haber contribuido a la aprobación del acuerdo franco-británico. Créese que la entrevista que han de celebrar el Canciller Hitler de Alemania y el primer ministro Mussolini de Italia, por una parte, y el primer ministro inglés, Ramsay MacDonald con el ministro de Estado francés M. Barthou servirán para dar mayor consistencia al convenio anglo-francés sobre consulta mutua.

El Comisario de Relaciones Exteriores de Rusia, M. Litvinoff, al aceptar el compromiso declaró que Rusia está dispuesta a cooperar con las demás naciones en pro de la causa de la paz

HA MEJORADO LA SITUACION DEL DESARME EN GINEBRA

LONDRES, junio 8. (AP.)—Los despachos oficiales indican que la situación en Ginebra ha entrado en una fase que permite esperar algunos resultados de la conferencia del desarme.

Créese que todo cuanto ha hecho Francia ha tenido por único objeto atemorizar a Alemania con la posibilidad de la cooperación franco-rusa, pero que el ministro de Estado francés M. Barthou está convencido ahora de que las demandas alemanas serán más razonables.

La Universidad de Iowa ha elegido la abanderada de la compañía de graduados

Sara Mumma, alumna de la Universidad de Iowa, escogida como «abanderada» de la compañía de graduados de la Academia Naval de Annapolis, entrega la bandera al guardia marina John Murray Wilson, para que la presente en la fiesta de junio. El comandante William W.Smith, superintendente de la Academia, aparece junto a Miss Mumma

Ocho pesos diarios darán a los rompe-huelgas, si va al paro la industria del acero

El septuagésimo primer regimiento en pleno de la Guardia Nacional de Nueva York, está siendo rígidamente examinado en vista de la acusación de que sus miembros son alemanes

NUEVA YORK, junio 8. AP. Una agencia de detectives privados, dirigida por Bergdoll, ha revelado hoy que diez mil hombres entre guardias y rompehuelgas, provistos de armas y pertrechos, se han enrolado en New York para hacer frente a la huelga de acero con que se ha venido amenazando. Se pagará a dichos hombres ocho pesos al día para hacer funcionar las fábricas de acero en caso de que los obreros abandonen las mismas.

INVESTIGACION EN EL PERSONAL DE LA GUARDIA NACIONAL DE NEW YORK

NUEVA YORK, junio 8. WP. Todo el personal del septuagésimoprimer regimiento de la Guardia Nacional de New York está siendo objeto de un rígido examen ante una comisión de oficiales, presidida por el coronel Walter Delemater, con motivo de las sensacionales declaraciones que se hicieron días pasados en Washington, al efecto de que doscientos miembros de la Guardia eran nazis alemanes, agregándose que habían sido reclutados en la organización semi-militar de los Yelmos de Acero.

Mientras tanto el interés que existía en Washington con motivo de las revelaciones que se están haciendo en la investigación de las actividades nazis se concentró en la acusación de que el Soviet de Rusia está haciendo una intensa propaganda en este país.

La comisión investigadora está dispuesta a citar a George Bierick, preeminente autor, quien dice tener pruebas de las actividades soviéticas.

HARRISON BROWN HACE CAMPAÑA CONTRA HITLER

CHICAGO, junio 8. WP. Harrison Brown, representante europeo de la Liga para la Defensa de los Derechos Humanos, libró hoy aquí un enconado ataque contra las condiciones existentes en Alemania.

«Alemania está gobernada por bandoleros, asesinos, adictos a la falsificación y sadistas», expresó Brown al dirigirse a la multitud».

«Los campos de concentración en Alemania están llenos de prisioneros; Hitler está solucionando el desempleo aniquilando y dejando morir de hambre la población; la vacunación de los judíos ocasiona muchas muertes y es un verdadero asesinato.

Brown está efectuando un viaje por todos los Estados Unidos.

Pacifistas americanos

Por Antonio Escobar

El predicador más detestado de la ciudad de Nueva York sigue siendo el Reverendo H. E. Fosdich; lo debe a su oposición a la guerra, acerca de la cual dice en sus sermones cosas de efecto.

Ha declarado que «nunca más, directa o indirectamente sancionaré otra guerra; antes prefiero verme todos en la cárcel». Y recordando su conducta en Francia durante la Guerra Grande ha empleado estas palabras: —Renuncio a la guerra porque sé lo que hace de nuestros soldados; renuncio a ella por lo que nos obliga a hacer al enemigo; renuncio a ella y no la sancionaré por sus consecuencias y por el odio eterno que fomenta; nunca tomaré parte en otra guerra. Yo estimulé a nuestras partidas a cometer el asesinato. Yo le mentí al Soldado Desconocido y él verá cuán inútiles han sido sus esfuerzos. El apoyo que di a la guerra es una condena que pesa sobre mi alma. Las nobles cualidades de la vida humana, las que podrían hacer un jardín, la han hecho un infierno. El hombre no puede tener al mismo tiempo a Dios y a la guerra. Yo renuncio a la guerra.

Este ejemplo ha sido seguido por cinco capellanes del ejército en la Conferencia del Tabernáculo de Broadway en que habló el Dr. Fosdich en ese sentido. Esos cinco hombres están cansados también de pedir muerte para otros hombres y luego pedir en sus templos la fidelidad para el respeto al Mandamiento que ordena «No matarás».

Se ha publicado que de 20 mil sacerdotes, unos 14 mil han declarado que la Iglesia no sanciona ni apoya guerra futura alguna; así ha salido en él reciente cuestionario de **World Tomorrow.**

Hace algún tiempo, el brillante político inglés Lloyd George dijo esto —Si las Iglesias de los Estados Unidos y de la Gran Bretaña permiten otra guerra, tendrán que cerrar sus puertas para siempre.

Este asunto comienza a tomar un aspecto grave. Los militaristas se figuran que consiguen algo con ignorar o insultar a los pacifistas. Ejemplo el Mayor Simmons, que en un discurso pronunciado en el Club del Gobierno, en la ciudad de Nueva York, ha declarado «antiamericanas» las paradas de los estudiantes.

Lo que comienza por muchachos puede convertirse a la vuelta de algunos años en un serio movimiento con el cual habrá que contar. El caso más notable fué el de los estudiantes alemanes en la época de las guerras de Napoleón.

LAS COMPAÑIAS NAVIERAS HACEN GRAVE AMENAZA AL PERU RESPECTO AL CALLAO

LIMA, Perú, junio 8. (AP).—Los representantes de los intereses navieros europeos han informado al Gobierno que existe el propósito de colocar al puerto del Callao entre los de cuarta clase.

El Comité de empresas navieras reunidos el 31 de mayo en París aprobó una resolución en el sentido de comunicar al Perú que si las condiciones del trabajo en el Callao no se remedian, las compañías están dispuestas a considerar a ese puerto como de cuarta clase reduciendo la estadía de los buques y aumentando los fletes en más de un treinta por ciento.

EL MINISTRO BOLIVIANO EN WASHINGTON NADA SABE RESPECTO A LOS EMBARGOS

WASHINGTON, junio 8. (AP).—El ministro boliviano señor Finot ha negado que tenga conocimiento de los embarques de armas para su país que se dice salieron de New York y están cruzando el Canal de Panamá.

Se negó a hacer comentarios sobre a posibilidad de que Bolivia adquiera armamentos en el Japón en vista de este país no se ha unido al embargo.

El sub-secretario de Estado Phillips declaró, por otra parte, que los Estados Unidos no han contestado a la protesta del gobierno boliviano contra el embargo de armas.

Primero las heladas y luego la sequía han puesto en un grave peligro el programa que preparó el social-nacionalismo en Alemania

No hay peligro de hambre, a pesar de todo, pero se cree que las consecuencias políticas de la pérdida de las cosechas pueden tener mucho alcance para los proyectos de Von Hitler

BERLIN, junio 8. (AP.)—Ey hitlerismo, acosado ya por innumerables preocupaciones tanto domésticas como extranjeras, se enfrenta ahora con un nuevo problema. La sequía, que ha venido afectando a muchas regiones del mundo, está perjudicando seriamente las cosechas.

Según los estimados hechos por los círculos autorizados, la temperatura anormalmente seca ha perjudicado ya la cosecha en Alemania en un 25 por ciento como mínimo. Un examen de la situación de la Europa Central ha dado a conocer que las cosechas de Alemania han sufrido más que las de ninguna otra región, aunque la prensa alemana dice poco acerca de esto.

Se cree que un 75 por ciento de la cosecha se salvará si caen buenos aguaceros y hay condiciones favorables de ahora en lo adelante. Pero aun esa esperanza es muy vaga, porque el daño en este clima templado no es tanto por el resultado inmediato de la sequía como por haber escaseado las lluvias en los últimos diez meses.

El Bureau de Baviera para Acueductos informó que esta primavera ha sido la más seca que hemos tenido desde 1870. En muchos lugares del país el suelo se ha secado completamente en una profundidad de tres a cinco pies, con el resultado de que el nivel del agua se ha reducido en proporción.

La mayor parte de los ríos alemanes están careciendo de agua, lo cual ha obstruído el transporte fluvial. Por ejemplo, las lanchas del Rin, pueden cargarse solamente hasta un 60 por ciento de su capacidad, mientras que en el Elba y en el Oder muchas lanchas están pegadas en el fango. En otros lugares las fuentes se están secando y se hace muy difícil el suministro de agua a las fincas.

LAS HELADAS CAUSAN GRAN DAÑO

Existe, por lo tanto, el temor que ni siquiera una lluvia abundante puede remediar la situación, ya que las lluvias de verano se evaporan antes de que lleguen a penetrar en la tierra. Además, las grandes heladas ocurridas durante el mes de mayo dañaron irreparablemente la cosecha.

Lo que se encuentra en mejores condiciones es el centeno de invierno, pero Alemania ha tenido siempre más centeno de lo que necesita el pueblo alemán para comer, con el resultado de que fué al «dumping» con primas a las exportaciones a los países vecinos. El trigo de invierno viene después, pero la zafra de trigo de Alemania con seguridad será menor que las necesidades del mismo. Se espera igualmente una reducción en la zafra de la papa, aunque la mayor parte de ella puede aún salvarse.

El asunto más serio es el del suministro de alimento para el ganado. Los campos de pasto se están secando y se espera que sea muy pobre la cosecha del heno. Los campos de granos de los cuales Alemania importa grandes cantidades están en muy malas condiciones. Los campesinos están empezando a temer por su habilidad de sacar adelante sus manadas de ganado y por lo tanto, lo están enviando al mercado a toda prisa, lo que ha forzado a una reducción de los precios.

PROMETE SER ABUNDANTE LA PRODUCCION DE VINOS

La organización de campesinos de Baviera está publicando avisos dirigidos a sus miembros contra la reducción en los precios de la venta de emergencia de ganado, a menos que todo el mercado de ganado esté fracasado.

La única producción que promete es la de vinos. Los vinos de 1934, se ha asegurado, serán de los mejores que se han producido.

La escasez de las cosechas en Alemania será menos importante para el pueblo alemán que para el régimen de Hitler. Si llegase lo peor, el gobierno tendrá que retractarse del «plan de granos de la reserva federal», creado para fines de emergencia. Se desconoce su capacidad exacta, pero se cree que es de varios cientos de miles de toneladas.

No hay, por lo tanto, peligro de hambre, pero las consecuencias políticas por la pérdida de la cosecha pueden tener mucho alcance. El programa político y económico del nacional socialismo está basado, esencialmente, en la idea del propio sostenimiento nacional, a pesar de las protestas en contrario. Ha encontrado apoyo en las cosechas de los últimos años las cuales han aumentado el suministro doméstico de Alemania, y disminuído en proporción las importaciones para sus necesidades alimenticias.

DE VALERA PRONOSTICA QUE IRLANDA PRONTO SE SEPARARA DE G. BRETAÑA

DUBLIN, junio 8. —(WP). La separación de Irlanda de Inglaterra en un futuro relativamente próximo fué pronosticada hoy por el presidente Eamón de Valera, durante un debate en la Cámara.

Con esto en perspectiva el gobierno está tratando de hacer que el gobierno se sostega por sí mismo, dijo De Valera.

«Los ingleses vinieron a Irlanda no a trabajar con el pueblo irlandés, sino como invasores —declaró—. «La mayoría de los irlandeses están preparados para aceptar las consecuencias de la separación de Inglaterra y ser una nación extranjera, y me place pronosticar que se llevará a cabo la separación y que la misma se hace más fácil según pasa el tiempo».

Causan inundaciones en Honduras, las lluvias, que han aislado la capital

TEGUCIGALPA, Honduras, junio 8.—(AP) Las continuas lluvias caídas recientemente han causado inundaciones en todo el país.... De algunas ciudades informan que no han visto el sol durante siete días.

La capital está aislada, habiendo sido interrumpidas las comunicaciones y trastornado el itinerario de los aeroplanos.

Los ríos Chiquitos y Grande se han desbordado, obligando a los habitantes de la parte baja de la ciudad a evacuar, mientras que en San Juancito varias casas han sido destruídas.

No han ocurrido desgracias personales. Se encuentra en peligro la parte sur de la ciudad comercial Nacaome.

ARRESTADO UN EMPLEADO DE COMUNICACIONES QUE RESULTO INFIEL, EN ROMA

ROMA, junio 8. WP. Hoy fué arrestado aquí un empleado de Comunicaciones, como resultado de las numerosas quejas recibidas de que las cartas de América conteniendo dinero no han llegado a su destino.

Cerca de cincuenta cartas conteniendo papel moneda se le encontraron cuando fué arrestado.

Ocho muertos y millón y medio de pesos de pérdidas causó el ciclón que azotó al Salvador

El Gobierno salvadoreño ha decretado la Ley Marcial, toda vez que la capital carece de alumbrado y gran número de edificios se hallan en ruinas. Más de 500 personas sin hogar

MANAGUA, Nicaragua, junio 8. (AP.)—Las noticias que se reciben del Salvador dan cuenta de que continúa azotando a aquella república un violento temporal que está causando muchas pérdidas.

El Gobierno ha dictado la ley marcial con el fin de impedir los actos de saqueo, pues la capital carece de alumbrado y muchos edificios están parcialmente en ruinas. Todos los cables telegráficos y telefónicos están en el suelo en los alrededores de San Salvador y se encuentra suspendido el servicio de trenes a causa de que se han registrado muchos deslizamientos de tierra y algunos puentes han sido arrrastrados por los ríos.

Más de quinientas personas en la capital y los alrededores carecen de hogar y hasta ahora se sabe que han perecido ocho personas.

Los daños se calculan en millón y medio pe pesos.

De tal magnitud son las averías causadas por el ciclón que se calcula que el servicio ferroviario no podrá reanudarse hasta dentro de tres semanas. La carretera entre la capital y Puerto de la Libertad está intransitable.

EL CICLON HA CAUSADO GRANDES PERDIDAS EN SAN SALVADOR

WASHINGTON, junio 8. (AP.)—Los funcionarios del Bureau Meteorológico manifiestan que es algo inusitado en esta época del año el huracán que azotó a San Salvador.

Los despachos que se reciben de la capital salvadoreña dicen que perecieron ocho personas y que varios centenares de vecinos han quedado sin hogar. Las pérdidas se calculan en 1.500,000 dólares.

La perturbación local está relacionada con el área de baja presión general que existe en Centro América.

ALMUERZO PARA CELEBRAR EL FAVORABLE ARREGLO DE LA CUESTION DE LETICIA

RIO JANEIRO, junio 8. AP. El cuerpo diplomático fué hoy huésped de honor en el almuerzo organizado por el Club Rotario con motivo del arreglo del conflicto de Leticia entre Colombia y Perú.

El Presidente del Club Rotario, señor José Duarte, pronunció un discurso, diciendo que el Club apoyaba la iniciativa que se ha llevado a Estocolmo para que se conceda el Premio Nobel de la Paz al ministro de Estado brasileño, señor Mello Franco.

EL ACTOR PACO FUENTES, FALLECIO, AYER, EN MADRID

MADRID, junio 8. AP. Ha fallecido en esta capital el actor don Francisco Fuentes, muy conocido en América y especialmente en la Habana, donde actuó en distintas ocasiones al frente de compañía teatrales.

«Paco» Fuentes falleció a los 65 años de edad, a consecuencia de una parálisis que sufrió durante una tournée por América con la compañía de Guerrero-Mendoza.

Afectado por la sequía el trigo, en E. U.

Cuatro muertos, causaron los temporales, además de daños materiales enormes

WASHINGTON, junio 8. (AP.).—El departamento de Agricultura predice que la cosecha del trigo de invierno en los Estados Unidos será de 400.000,000 de bushels, lo que indica los estragos causados por la sequía, mientras que el Bureau de estadística del Canadá informa que las cosechas de trigo, centeno y alfalfa son las más bajas en veintiseis años.

Los temporales han causado inundaciones y producido extensos daños en Iowa y el sudoeste, con cuatro defunciones. Docenas de familias han huido de las casas de Siuox City, en Iowa, al desbordarse el río Floyd, siendo grandes las pérdidas que se han experimentado en la ganadería en Yankton, South Dakota.

Agrega el informe del departamento de Agricultura que la producción de trigo de primavera es incierta, debido a las grandes pérdidas que se han registrado en las dos Dakotas y Minnesota.

El Presidente Roosevelt ha anunciado que mañana pedirá al Congreso autorización para emplear $50.000,000 de los proyectados $525 millones para la sequía a fin de ayudar a las ciudades afectadas por la escasez de agua. Agregó que el Gobierno se propone limitar las cosechas cuando el exceso de las mismas tienda a la baja de los precios.

Los corresponsales de los periódicos extranjeros en Austria, objeto de ataques

Las autoridades de aquel país no ven con buenos ojos que los periodistas extranjeros, prescindiendo de los boletines oficiales y oficiosos, busquen las noticias por su cuenta

VIENA, junio 8. (FP.)—El periódico «Reichspost», órgano del partido del Canciller Dollfuss de Austria ha comenzado una campaña que parece dirigida contra los corresponsales extranjeros que no se contentan con los escuetos boletines oficiales y tratan de obtener noticias por su cuenta.

El periódico dirige un ataque personal a Selkirk Panton, corresponsal en Viena del «London Daily Express» con motivo de la información que enviara a su periódico dando cuenta de la posibilidad de una revuelta socialista contra la actual dictadura.

Incidentalmente debe decirse que ahora se ha sabido en los centros oficiales que hubo verdadera alarma, aunque la revolución a que se refería el corresponsal inglés no la esperaban los socialistas precisamente.

El «Reichspost» publica fragmentos del mensaje enviado por el corresponsal inglés a su periódico, ataca a sus auxiliares e impugna la buena fe del periodista, sugiriendo que está en íntimo contacto con los círculos Nazis. Califica el mensaje de obra maestra de embustes inspirada por una fantasía oriental.

El artículo del periódico austriaco no contiene más que ataques personales y pide que los corresponsales de la prensa extranjera en Viena sean leales al Austria. Expresa el deseo de que el Gobierno (que seguramente inspiró el artículo) haga un escarmiento con Mr. Panton «y ponga a ese extranjero al otro lado de la frontera a la mayor brevedad posible».

SE ACUSA A LOS NAZIS DE PONER BOMBAS EN AUSTRIA

VIENA, junio 8. (WP)—Hoy se han recibido informes acerca de las explosiones de bombas ocurridas en distintas partes de Austria, como actividades nazis. Las mismas continúan recordando al gobierno que los socialistas no son los únicos oponentes de la alianza Delfuss-Starhemberg.

No se adhiere el Japón a la política de embargo de armas contra el Paraguay y Bolivia

Con el objeto de preparar la convención de las cuarenta horas de trabajo a la semana, ayer se organizó en Ginebra, la comisión nombrada por la Conferencia Mundial de Trabajo

GINEBRA, junio 8. (AP.) — Los países que negocian el embargo de armas y municiones destinadas a Bolivia y Paraguay, como medio de poner fin a la inútil y sangrienta guerra que se libra en el Chaco, han autorizado al presidente Najera para que dirija una carta a los gobiernos de los estados interesados recomendándoles que declaren un embargo de los armamentos.

Mientras el gobierno soviético ha manifestado que acepta la recomendación de la Liga de las Naciones y declarará el embargo, el gabinete de Tokío dice que no participará en el embargo, agregando que jamás ha exportado armas.

El presidente señor Najera ha salido para París, pero antes de partir declaró a los corresponsales de la prensa que a su regreso conferenciará con Vasconcelos sobre los planes de conciliación entre Bolivia y Paraguay, pues está convencido de que la guerra puede terminar sin la necesidad de aplicar el largo procedimiento del artículo XV del Convenio de la Liga.

DESIGNADA LA COMISION ESPECIAL DE LA CONFERENCIA DEL TRABAJO

GINEBRA, junio 8. (WP.)—Hoy fué organizada una Comisión especial nombrada por la Conferencia Internacional del Trabajo para preparar la convención de cuarenta horas de trabajo a la semana.

Gastón Tessier, delegado del gobierno francés fué nombrado ponente; Ferguson, delegado del gobierno del Estado Libre de Irlanda, presidente y Chevalme, delegado de los obreros franceses, Vice-presidente.

WINSTON CHURCHILL SE ENCUENTRA DISGUSTADO CON LOS CONSERVADORES

LONDRES, junio 8. (AP).—En centros bien informados se dice que es probable que Winston Churchill abandone el partido conservador como resultado del fracaso de sus denuncias contra la política del gobierno en la India. Mr. Churchill había acusado a Hoare de imprimir una equivocada y peligrosa dirección a la política inglesa en el Indostán.

La Comisión de la Cámara de los Comunes aprobó, sin embargo, el informe del ministro.

CINCO MUERTOS EN UN RANCHO DE VERACRUZ A MANOS DE LOS AGRARIOS

MEXICO, junio 8. AP. Despachos demorados procedentes de Zomajapa, Veracruz, informan que el domingo fueron muertas cinco personas por 25 agrarios quienes atacaron un rancho. Se han enviado tropas federales para capturar la banda.

EN EL BRASIL SE CONCEDE UNA AMPLIA AMNISTIA QUE ABARCA DELITOS POLITICOS

RIO JANEIRO, junio 8. AP. La Asamblea Constituyendo ha aprobado por unanimidad un artículo trasmitido de la nueva Ley Fundamental del Estado, que concede una amplia amnistía a todos los acusados de delitos políticos.

El soviet de Rusia niega su culpabilidad

En relación con el tiroteo del vapor **Di-Chen** del Manchukuo, no asume responsabilidades

MOSCU, junio 8. (FP.).—Una serie de choques ocurridos recientemente entre los barcos manchukuanos del río Amor y las patrullas soviéticas de la margen rusa, culminaron en el tiroteo del vapor «Di-Chen el 12 de mayo y el Gobierno soviético se ha apresurado a descargarse de toda responsabilidad y va advertir al Manchukuo que debe respetar las leyes territoriales rusas.

Según las investigaciones que se han practicado por los rusos el vapor «Di-Chen» se acercó a la margen soviética del río Amur, que es la frontera entre Siberia y el Manchukuo, para tomar fotografías de las patrullas rusas. Estas avisaron al buque para que se alejara y no persistiera en seguir bordeando la ribera tomando fotografías.

Finalmente se hicieron algunos disparos al aire, los que no bastaron sin embargo para que el buque manchukuano acatara las órdenes de la patrulla soviética. Los rusos dicen que repitieron los tiros, pero aseguran que no los dirigieron contra el barco, aunque afirman que estaban en su derecho si lo hubiesen hecho. A pesar de la explicación oficial soviética de que la patrulla no hizo fuego sobre el barco, lo cierto es que hubo un muerto y un herido a consecuencia del tiroteo.

Los japoneses, por su parte, han explicado que la insistencia del buque manchukuano en mantenerse próximo a la ribera rusa se debió a que había sido atacado por los bandidos de la Manchuria.

UNA TRIBU AFRICANA MULTADA POR REALIZAR LOS SACRIFICIOS HUMANOS

NAIROBI, Africa Oriental Inglesa, junio 8. WP. La tribu Samburu fué multada hoy con 900 libras esterlinas, por el gobierno, por realizar sacrificios humanos de acuerdo con la ley de la tribu, pero contra un decreto del gobierno.

La religión Samburu prescribe que los guerreros hundan sus lanzas en sangre humana antes de emprender la caza.

El gobierno, ansioso de hacer desaparecer dicha práctica, condujo la tribu a la corte, cuando se supo recientemente que había efectuado de nuevo la horrible ceremonia.

Muy comentada la adjudicación de los bienes de la Cuban Cane Products Company, Inc. al Estado

Se recuerda que el Gobierno tiene el propósito de legislar sobre las Compañías Anónimas

COLON, junio 8. (Por Correo.)—Ha sido muy comentado en todos los círculos industriales y financieros la correspondencia que envié a ese periódico sobre ciertas operaciones realizadas últimamente por la que fué Cuban Cane Products Co. Inc. y hoy es Compañía Azucarera Atlántica del Golfo S. A., y sobre la adjudicación de los bienes de dicha Compañía hecha por el Estado.

Se elogia muy encarecidamente esta adjudicación por los cuantiosos beneficios que puede producir a los intereses nacionales y a la economía de Cuba por la aplicación de las referidas propiedades de la mencionada Compañía al Bien de Familia.

También se recuerda que el Gobierno tiene el proyecto de establecer una legislación especial para las Compañías anónimas, de tal suerte que desaparezca la casi absoluta irresponsabilidad y por lo tanto la insolvencia positiva de muchas de ellas.

Esta irresponsabilidad es causa de que los acreedores no encuentren muchas veces a quien apelar en sus litigios y reclamaciones con las citadas Compañías, como ha ocurrido con la Cuban Cane Products Co. Inc., ahora Compañía Azucarera Atlántica del Golfo S. A.

La legislación sobre las Compañías anónimas evitará sin duda no pocas irregularidades y no pocos abusos.—**Corresponsal.**

EL GOBIERNO LITUANO HA RENUNCIADO, PERO SIGUE EL MISMO JEFE

KAUNAS, Lituania, junio 8. AP. El gabinete ha renunciado, y se ha pedido al Primer Ministro Smetona, que continúe en su puesto hasta que se forme un nuevo gabinete.

ENTREGADO A ROOSEVELT, EL SEGUNDO INFORME DE DARROW SOBRE LA «NRA»

WASHINGTON, junio 8. (AP).—Ha sido entregado al Presidente Roosevelt el segundo informe de la comisión Darrow, en el que se asegura que la nueva política adoptada por la NRA no permitiendo la fijación de precios mínimos es el reconocimiento de que las críticas contenidas en el primer informe eran ciertas.

LA COSECHA DE REMOLACHA DE EUROPA FUE SALVADA, AL DESAPARECER LA SEQUIA

NUEVA YORK, junio 8. AP. S. W. Dyer any Company informó hoy que la sequía que amenazaba con arruinar la cosecha de remolacha azucarera en Polonia ha desaparecido, acusando las noticias que se reciben de Varsovia un gran alivio en la situación. Agregan los despachos que están cayendo grandes aguaceros en todas partes.

La situación en los demás países azucareros europeos, especialmente en Alemania y Checoeslovaquia, ha mejorado también por causa de las lluvias.

M.E.C.D. 2016