1ª SECCION

SERVICIO DE ASSOCIATED PRESS
Esta queda autorizada para usar nuestro servicio y noticias de información
HILO DIRECTO CON NUEVA YORK

DIARIO DE LA MARINA

El DIARIO DE LA MARINA es el periódico más antiguo de Cuba. Fué fundado en el año mil ochocientos treinta y dos
SERVICIOS ESPECIALES DE ESPAÑA

1ª SECCION

AÑO CIENTO DOS.—NUM. 135 ACOGIDO A LA FRANQUICIA POSTAL LA HABANA, VIERNES, 8 DE JUNIO DE 1934.—EL SAGRADO CORAZON DE JESUS, Y SANTOS GUILLERMO Y MAXIMINO. TIEMPO PARA HOY: VARIABLE, CON POSIBLES LLUVIAS. PRECIO: 5 CENTAVOS

HEMEROTECA NACIONAL

CUBA SERA EL PRIMER PAIS QUE CONCIERTE UN TRATADO COMERCIAL CON ESTADOS UNIDOS

Nuestro Director

RESPECTO a la versión que ha circulado acerca de que nuestro Director pensaba hacer un viaje «de descanso» por el extranjero, podemos anunciar que por su mente no ha pasado tal idea sino que, por el ocntrario, no bien esté repuesto de su lesión, volverá a ocupar su puesto y a trabajar como hasta aquí.

A nuestro Director no se le ha ocurrido descansar en tanto no pueda hacerlo el pueblo cubano.

Sépase así.

La plataforma del partido republicano la aprueba Hoover

Se están estableciendo oficinas en todo el país para la campaña política

Herbert Hoover

CHICAGO, junio 7. (WP.)—La nueva plataforma republicana encuentra la aprobación de Herbert Hoover, según dice Henry P. Fletcher, presidente recientemente electo, quien ha dado a conocer un telegrama de encomio que recibió hoy del ex presidente, que en parte dice:

«La firme declaración declaración de los principios y propósitos republicanos fortificarán al país. Aun aquellos que están en desacuerdo con nosotros se dan cuenta de la importancia vital del escrutinio y del debate constructivo en todas las proposiciones que puedan herir el bienestar de la nación.»

Los líders republicanos, incluyendo el representante Chester C. Bolton, de Ohio, están estableciendo oficinas en todo el país para hacer oficinas en todo el país para hacer preparativos para la próxima campaña presidencial.

Promulgaran hoy la Ley de Orden Público

En la reunión del Consejo de Secretarios se aprobará la reglamentación de dicha Ley

Esta tarde a las cuatro tendrá efecto en Palacio la sesión del Consejo de Secretarios.

El Gabinete tratará en primer término de cuestiones administrativas por considerarlas de mayor urgencia; problemas económicos y funcionales del Gobierno.

Se nos informó en Palacio anoche que los Secretarios abordarán la cuestión del impuesto al café; y se afirma que dicho impuesto será cargado a los tostaderos en lugar de pagarlo los cosecheros, según venía ocurriendo.

En esa misma sesión el Secretario de Gobernación, señor Carlos de la Rionda, le dará lectura al proyecto de Decreto-Ley de Orden Público tal y como ha sido acordado y reglamentado, en definitiva.

Los últimos toques al articulado de la nueva Ley de Orden Público les fueron dados por el Consejo en su sesión del miércoles.

Inmediatamente el Gabinete acordará promulgar el Decreto, el cual será publicado en edición extraordinaria de la Gaceta Oficial.

EL COMERCIO NO CERRARA EL SABADO, A PESAR DE SER FIESTA NACIONAL

Con el fin de que no se derive para el comercio un perjuicio serio, debido a los tres días de fiesta nacional, se ha dispuesto dedicar el mismo los festejos del sábado día 9, durante el cual se podrá realizar toda clase de operaciones. Aunque se ha suprimido, por carecer de tiempo necesario, el concurso de fachadas y vidrieras, los comerciantes adornarán éstas como si en realidad se fuera a efectuar el concurso.

Las principales calles, fachadas y balcones serán engalanados con profusión de banderas.

Aprobó el Consejo de Estado la amnistía para los delitos de prensa

EL PROYECTO DEL DR. RAFAEL M. ANGULO COMPRENDE HASTA EL DOCE DE AGOSTO DE 1933

Gustavo Urrutia presentó un proyecto modificando artículos de la Ley de Moratoria Hipotecaria. El debate sobre el artículo trece de la Constitución consumió todo el tiempo

EN horas de la tarde de ayer celebró su sesión plenaria acostumbrada el Consejo de Estado, en el salón de conferencias del antiguo Senado de la República.

Aunque se esperaba que en esta reunión se le daría salida a los proyectos que desde hace días vienen ocupando la atención de dicho organismo, no pudo efectuarse así, ya que el debate que se entabló sobre si debía o no reformarse el artículo 13 de la Constitucional Provisional ocupó la mayoría del tiempo.

El triunfo fué, al fin, de los que se manifestaban por la reforma del mismo, pero no se llegó a alcanzar en la votación la mayoría de las dos terceras partes que exige el reglamento en esos casos y, en consecuencia, se dejó el asunto para continuarlo tratando en la próxima sesión.

El único asunto de los que se aprobó en definitiva, fué el proyectro de decreto-ley del doctor Rafael M. Angulo, Presidente de la Asociación de la Prensa y muy estimado compañero nuestro, concediendo una amnistía para todos los delitos y falttas y sus penas, cometidos por medio de los periódicos y revistas hasta el día 12 de agosto de 1933, proyecto que se anotó el triunfo de la tarde, al ser aprobado por unanimidad.

A continuación vamos a transcribir íntegramente la nota oficial que nos fué facilitada:

«Dada cuenta del informe de la Comisión de Reformas Económicas y Sociales sobre el proyecto de decreto-ley, ajustando las rentas de las tierras dedicadas al cultivo de la caña, presentado por el consejero doctor Juan Andrés Lliteras, se acordó, a propuesta del doctor Laredo Brú, suspender el debate hasta tanto no se discuta el proyecto del doctor Mario Díaz Cruz, sobre la modificación del artículo XIII de la Ley Constitucional, en relación con la irretroactividad de las leyes.

Se pone a discusión dicho proyecto de decreto-ley del doctor Díaz Cruz sobre la supresión de la irretroactividad de las leyes, y después de amplio debate, se acuerda suspender la discusión para la próxima sesión.

Se da cuenta de dos proyectos de decreto-ley del consejero señor Urrutia sobre Moratoria Hipotecaria, modificando la Ley de 3 de abril de 1933 y otro sobre espera por concepto de préstamos hipotecarios y réditos de censos, que pasaron a informe de la Comisión de Reformas Jurídicas y políticas.

Se pide la urgencia por el consejero doctor Rafael María Angulo para un proyecto de decreto-ley concediendo amnistía por los delitos y faltas y sus penas, cometidos por medio de la prensa hasta el día 12 de agosto de mil novecientos treinta y tres y se aprueba por unanimidad».

EXISTEN DIFERENCIAS DE CRITERIO SOBRE QUIEN DEBE DECLARAR LA RETROACTIVIDAD

Según se nos informó extraoficialmente en el Capitolio ayer, existen diferencias de criterio entre los consejeros sobre quién debe ser el encargado de declarar si una ley debe considerarse o no retroactiva, pues mientras unos sostienen que debe ser el Ejecutivo, otros estiman que deben ser los Tribunales de justicia, a petición de parte.

LOS PROYECTOS PRESENTADOS POR EL CONSEJERO URRUTIA

Como se expone en la nota oficial que más arriba insertamos, el señor Gustavo G. Urrutia, dió cuenta de sus dos proyectos de decreto-ley, modificando la ley de 3 de abril de 1933 sobre moratoria hipotecaria y sobre espera por concepto de préstamos hipotecarios y réditos de censos.

Para que el lector tenga una idea de las medidas que propone el consejero de referencia, vamos a transcribir la parte dispositiva de los mismos.

La del que se refiere a espera en los préstamos hipotecarios y réditos de censos, dice:

Artículo I.—Todos los procedimientos en curso de ejecución contra fincas rústicas y urbanas por concepto de préstamos hipotecarios y por réditos de censos, sin ninguna excepción, se paralizarán por jueces y tribunales, en el estado en que se encuentren, por término de sesenta días, salvo que quede modificada la Ley de Moratoria de 3 de abril de 1933 antes de este plazo.

La del otro es la siguiente:

Artículo I.—El artículo XII de la Ley de Moratoria de 3 de abril de 1933, se entenderá modificado en el sentido de que en lo sucesivo el interés de los créditos hipotecarios actuales y de los censos, sin excepción, no excederá del dos por ciento anual, tanto en lo rústico como en lo urbano.

Artículo II.—El artículo XIII de la susodicha Ley se ampliará en el plazo hasta el día 1 de julio de mil novecientos treinta y siete.

Artículo III.—Al artículo XIV de la misma ley se añadirá: En el caso de faltarse por los deudores al pago de los capitales prestados o de los intereses reducidos al dos por ciento, cesará la moratoria y quedará expedita la acción de los acreedores para el cobro del capital y de los intereses, requiriéndose a los deudores para que abonen dentro del término de los noventa días posteriores lo debido; pero si dentro de ese requerimiento satisfacen los deudores los intereses debidos a razón del dos por ciento, se entenderá sobreseída la vía de apremio en cuanto a los intereses y al capital y continuarán los deudores disfrutando del beneficio de la moratoria interrumpida. Esta previsión será aplicable tantas veces cuantas sean aquéllos en que falten los deudores al pago exigible.

Artículo IV.—El artículo XVI de la Ley de Moratoria de 3 de abril de 1933, queda modificado en el sentido de que las cantidades no satisfechas el 1 de julio de 1937 deberán ser abonados en tres plazos anuales iguales; uno el 1 de julio de 1938, otro el 1 de julio de 1939 y otro el 1 de julio de 1940.

Artículo V.—Los jueces y tribunales aplicarán los principios generales del Derecho y los dictados de la Equidad en la interpretación y aplicación de este decreto-ley.

EL PROYECTO DE LEY SOBRE LAS RENTAS DE LAS TIERRAS DEDICADAS A LA CAÑA

En nuestra anterior información sobre el Consejo de Estado dimos a conocer algunos particulares sobre el proyecto de decreto-ley ajustando las rentas de las tierras dedicadas al cultivo de la caña al precio del azúcar, presentado por el doctor Juan Andrés Lliteras.

Dicho proyecto ha sido aprobado, según nos declaró el autor del mismo, por gran número de colonos y hacendados, e incluso por varios terratenientes, ya que estiman que es una buena solución del problema.

He aquí el texto íntegro de su parte resolutiva:

Artículo I.—A los efectos de este decreto-ley se entenderá:

1.—Por finca de caña, toda finca rústica dedicada principalmente al cultivo de la caña de azúcar cuyos productos hayan sido molidos durante cualquiera de las tres últimas zafras.

2.—Por renta tipo, la estipulada en los contratos de arrendamiento, subarrendamiento o colonato de fincas de caña vigentes en 31 de diciembre de 1931.

Cuando en los contratos de colonato vigentes en esa fecha no se hubiere estipulado renta o ésta fuera nominal (por ejemplo: un peso por caballería), se considerará como renta tipo la diferencia entre el número de arrobas de azúcar por ciento de caña que entonces percibía el colono de acuerdo con el contrato y las que esté percibiendo en la actualidad.

3.—Por precio del azúcar, el precio promedio por libra en almacén en puerto que hubiere alcanzado durante el semestre anterior al mes en que deba pagarse la rnta, calculado de acuerdo con los promedios que publica la Secretaría de Agricultura.

Artículo II.—Se reducen las rentas de las fincas de caña de acuerdo con los precios del azúcar que se expresan en la escala siguiente:

De menos de 2 centavos, al 50 por ciento de la renta tipo.

De 2 a 2.25 centavos, al 60 por 100 de la renta tipo.

De 2.26 a 2.50 centavos, al 70 por ciento de la renta tipo.

De 2.51 a 2.75 centavos, al 80 por 100 de la renta tipo.

De 2.76 centavos en adelante, el 100 por 100 de la renta tipo.

Artículo III.—Sólo tendrán derecho a la reducción de renta que por este decreto-ley se establece los arrendatarios, subarrendatarios o colonos de fincas de caña, en los casos siguientes:

(1) Cuando el contrato de arrendamiento, subarrendamiento o colonato fuere anterior al 31 de diciembre de 1931.

(2) Cuando el contrato de arrendamiento, subarrendamiento o colonato fuere posterior al 31 de diciembre de 1931, siempre que el arrendatario, subarrendatario o colono fuere el mismo que hubiere tenido la finca arrendada, subarrendada o en colonato en la expresada fecha.

Artículo IV.—La reducción de rentas dispuesta en este decreto-ley sólo será aplicable a las que venzan con posterioridad a su promulgación.

Artículo V.—Se concede una moratoria que vencerá el día 15 de mayo de 1936 para el pago de las rentas de fincas de caña vencidas y no pagadas con anterioridad a la promulgación del presente decreto-ley.

Artículo VI.—Esta moratoria quedará sin efecto cuando el precio del azúcar llegue a tres centavos por libra.

Posiblemente en este proyecto y en el del doctor Díaz Cruz se introduzcan algunas modificaciones para armonizar criterios y facilitar su aprobación.

Mantendrá el Gobierno en todo su vigor la ley sobre exportación de dinero, cuyo reglamento se está redactando para aplicarlo inmediatamente

Funcionará en seguida una oficina en la Secretaría de Hacienda, para atender todos los giros al extranjero. El Gobierno recibe muchas ofertas de ventas de oro, de entidades y particulares

A preguntas de los repórteres en relación con la protesta de diplomáticos, entidades y particulares contra el Decreto Ley que prohibe la exportación de dinero, declaró anoche en Palacio el doctor Santovenia, Secretario de la Presidencia, que el Gobierno mantendrá en todo su vigor, sin modificaciones de ninguna clase, el aludido Decreto Ley.

—El Reglamento que se está redactando rápidamente para la aplicación de dicho Decreto contendrá todos los puntos, ajustes y aclaraciones necesarios para el mejor cumplimiento de la Ley y satisfacción de las demandas que respecto de ella, han formulado al Gobierno las entidades bancarias, comerciales, bursátiles y particulares.—dijo—

—El Gobierno—manifestó el doctor Santovenia—no derogará ni modificará ese Decreto cuya discusión por el Consejo duró más de ocho horas. En el curso del debate se estudiaron y pusieron de ejemplo las legislaciones de numerosos países sobre la materia. El Gobierno acepta de buen grado todas las objecciones y críticas que se le formulen a propósito de esa Ley, pero está seguro que ninguna ha de ser lo suficientemente razonable para hacerle volver sobre sus pasos.

La exportación del dinero está prohibida en muchos países en la misma forma directa que se hace ahora en Cuba. En casi todos los países existe una legislación para impedir que salga hacia otras partes el dinero. Los impuestos al capital y los impuestos a la exportación, coinciden en el mismo interés de restringir la exportación del dinero.

—En Italia—dijo el doctor Santovenia—los dineros depositados en los bancos sólo pueden salir para el extranjero convertidos en mercancías.

Y añadió: «En España la Legislación que regula la exportación de dinero es más rígida que en Cuba. Los depositantes de bancos están autorizados a extraer con destino a la exportación no más de 5.000 pesetas al año.

«Sucesivamente, así, muchas naciones muestran su celo respecto de la salida del dinero.

OFICINA PARA GIROS

Manifestó el doctor Santovenia que en el Reglamento se ordena la creación de una Oficina de Giros de Dinero que funcionará en la Secretaría de Hacienda.

—A propósito del establecimiento de esta Oficina, dijo, hablaron largamente hoy con el Presidente de la República los directivos de la Bolsa de la Habana señores Parajón, Forcade y Kohly.

«Se muestran satisfechos de esa medida, pero expresaron su deseo de que comience a funcionar con toda urgencia, sin pérdida material de tiempo, a fin de que no sufran entorpecimiento un solo instante las operaciones bursátiles o de otro género que requieren hacer giros al exterior.

EL GOBIERNO ESTA RECIBIENDO OFERTAS DE ORO

El propio Secretario de la Presidencia dijo a los repórteres que debido a la prohibición absoluta de exportar oro, el Gobierno está recibiendo copiosas ofertas de personas y entidades poseedoras de ese metal, que será adquirido al precio del Mercado.

El Gobierno está en tratos con el Clearing House para designarlo mediador entre los vendedores de oro y el Gobierno.

SE EJERCE CONSIDERABLE PRESION PARA VENDER LOS AZUCARES DE PUERTO RICO Y FILIPINAS, ANTE LA SEGURIDAD DE UNA NUEVA REBAJA AL DE CUBA

NEW YORK, junio 7. (AP).—Farr & Company, dice que se hace mucha presión para vender azúcar de Puerto Rico y de las Filipinas, debido a que los comerciantes creen que se efectuará una nueva reducción sobre el azúcar cubano muy en breve.

Agrega que los comerciantes se dan cuenta que los suministros para lo que queda del año deberán venir de Cuba.

El azúcar debe ser declarado producto básico, convertible en oro, mediante convenio mundial

El Sr. Fredrik Norman estima oportunos los decretos sobre la moneda, dictados por el Gobierno Cubano, y sugiere investigar la existencia de yacimientos de oro en nuestro territorio

CON el objeto de conocer su opinión sobre los recientes decretos monetarios, se entrevistó esta mañana uno de nuestros reporters con el señor Fredrick Norman, mundialmente conocido como experto en asuntos económicos.

«Mi teoría monetaria se basa, como usted sabe, en la necesidad de hacer diversas monedas convertibles unas en otras, en oro y en ciertos productos básicos a tipos fijados por un convenio mundial. Hace poco envié al Presidente Roosevelt una carta rogándole invitara a todas las naciones a firmar un pacto en este sentido. Parcialmente ha sido puesta en práctica dicha teoría a virtud del convenio mundial de trigo, según el cual un quintal de trigo resulta convertible en cierta cantidad de oro. Por el hecho de haber sido el azúcar cubano declarado producto básico, se solucionaría automáticamente el problema monetario de Cuba, si se le incluyera en el convenio triguero con otras mercancías básicas.

«Mientras no exista un pacto monetario entre las naciones, o una moneda universal de conteo, tiene el Gobierno cubano forzosamente que ejercer control sobre el régimen monetario de la nación. Los decretos tienen, por lo tanto, su razón de ser, por ahora al menos.

«Que yo sepa, han protestado, la Banca y el Comercio, sólo contra ciertas estipulaciones de menor importancia. Deben considerarse las protestas, pero no anularse los decretos.

«De seguir el mundo adorando el becerro de oro, convendría hacer investigaciones geofísicas para determinar si en Cuba existen o no yacimientos de dicho metal. Los funcionarios del Departamento de Montes y Minas creen que las antiguas minas de Holguín y Placetas debieran ser examinadas por métodos modernos, ya que el costo de la investigación no sería mayor de 25 a 30 mil pesos. Ojalá que se descubriera la cantidad de oro suficiente. Ojalá, también, para encaje de futuras emisiones de moneda papel, que el azúcar se hiciese convertible en oro por un convenio mundial. ¿Por qué no hace el Gobierno cubano a la Sociedad de las Naciones y a las grandes potencias una sugerencia en tal sentido?

«Los diplomáticos protestan contra los decretos, ¿y qué? Yo también protesté, en vano, cuando el Gobierno de los Estados Unidos, hace algunos meses, me obligó a entregar una cantidad de oro acuñado en la Tesorería de Washington, a cambio de moneda papel que vale la mitad. El derecho de gentes es igualmente desconocido por todos los gobiernos, y probablemente no habrá cambio mientras no se conceda el derecho al individuo de querellarse ante Tribunales Internacionales. Si los gobiernos no quieren aparecer como vulgares estafadores, deben aceptar dicho organismo, al menos esa es mi opinión».

VOLVERAN A REUNIRSE LOS SECTORES Y EL GABINETE

El Presidente de la Unión Nacionalista no cree en la efectividad de estas reuniones.

Se notificó ayer en Palacio a los periodistas que dentro de muy pocos días celebrarán una nueva reunión ,bajo la presidencia del Jefe del Estado, la Junta de Sectores y el Gabinete.

Se continuará tratando de los procesos electorales próximos a plantearse, de la solución de cuestiones sociales y económicas y de la redacción de un programa de Gobierno.

Hablando sobre estos particulares con el Presidente del partido Unión Nacionalista, señor Justo Luis del Pozo, manifestó a los repórters que no cree en la efectividad de esas reuniones, estimando que de ellas no se obtendrán fórmulas prácticas para resolver nuestros problemas.

MEXICO FELICITA A LOS ESTADOS UNIDOS POR EL TRATADO CON CUBA

WASHINGTON, junio 7. (AP.)—El gobierno de México ha felicitado oficialmente a los Estados Unidos con motivo de la concertación del nuevo tratado con Cuba, que elimina la Enmienda Platt.

El Embajador de México, señor Roa, declaró hoy, a la salida del departamento de Estado americano que medidas como la concertada en el tratado con Cuba sirven para mejorar las relaciones entre los Estados Unidos y el resto de la América.

Roa felicitó al Secretario de Estado, Cordell Hull, «por la parte personal que tomó en la negociación del tratado».

Lily Pons anuncia su matrimonio con un médico alemán

Celebrarán nupcias a bordo del barco en el que el médico presta servicios

Lily Pons.

BUENOS AIRES, junio 7. (AP.)—Lily Pons se casará con Fritz Von der Becke, el 7 de septiembre de 1935, a bordo del buque «Arcona», donde el novio presta sus servicios como médico, y celebrarán el tercer aniversario de su primer encuentro a bordo del mismo barco.

La famosa cantante reveló hoy lo anterior a la Associated Press.

Von der Becke se establecerá en Hamburgo en una clínica, mientras que Lily continuará su carrera teatdal porque dice: «Yo pertenezco al público musical». La Pons recibió al agente de la Associated Press en su cuarto del hotel y confirmó el compromiso con el doctor, explicando que los planes para la boda han sido pospuestos hasta 1935 «porque tiene muchos compromisos y también porque Fritz desea establecerse por su cuenta en Hamburgo».

Von der Becke es alto y bien parecido, y habiendo ejercido como médico en los transatlánticos alemanes de la carrera sudamericana durante diez años, es una figura bien conocida de la sociedad argentina.

LA DESPEDIDA A ABELA Y AL "BOBO"

ABELA se vá. Esto, que parece la letra de un son, es una realidad. El autor del famoso «Bobo» se embarca rumbo a Italia, con objeto de tomar posesión de su cargo de Cónsul en Milán. Y esto no podía quedar así. Había que organizar una despedida. Y ello culminó en el almuerzo que tendrá celebración a la 1 p. m. de hoy, en el Hotel Bristol, (San Rafael y Amistad).

Habrá música: de ello se encarga la Orquesta «Topacio», integrada por un grupo de bellas señoritas, bajo la dirección de la gentil Raquel P. Alderete.

Además de música, habrá sorpresas. Y aunque se pensó que nó, discursos también, ya que hay que complacer a los cálidos oradores tropicales. Así que habrá de todo.

Asistirá el Bobo. El Profesor también. No así el muchacho. El «sobrín» está «a pupilo», por travieso....

A la una de la tarde, pues, en el Hotel Bristol.

EXIJA el SUPLEMENTO en ROTOGRABADO con esta EDICION

LAS NEGOCIACIONES PARA EL TRATADO TERMINARON Y SE ESPERA SU FIRMA INMEDIATA

Cuba figura a la cabeza de las naciones que concertarán con los Estados Unidos, Tratados de Reciprocidad Comercial, entre ellas Colombia, Canadá, Argentina, España, Portugal y Suecia

WASHINGTON, junio 7. (AP.)—El departamento de Estado americano cree que sea Cuba el primer país que concierte un nuevo tratado de reciprocidad comercial con los Estados Unidos, de acuerdo con la ley aprobada por el Congreso autorizando al Presidente Roosevelt para celebrar esa clase de convenios.

Cuba aparece a la cabeza de la lista de naciones con las cuales ha venido negociando el Gobierno de los Estados Unidos la conclusión de nuevos tratados de reciprocidad comercial, y en la cual figuran Colombia, Canadá, Argentina, España, Portugal y Suecia.

Las negociaciones para el tratado comercial con Cuba comenzaron hace un año, pero se llevaron con gran lentitud a causa de la inestabilidad de las condiciones políticas en aquella República.

Hemos sabido hoy que las negociaciones preliminares del nuevo acuerdo han terminado y que el tratado probablemente se firmará en la Habana tres semanas después de la promulgación por el Presidente Roosevelt de la Ley que le autoriza a hacer tales pactos.

Los Estados Unidos están deseosos de reanudar sus grandes embarques de productos agrícolas y maquinaria a Cuba.

5 mil raciones de víveres serán repartidas mañana entre los vecinos pobres de la Habana

En los cuarenta y tres barrios de la Habana se repartirán hoy las tarjetas que dan derecho a obtener las raciones que regala el Municipio, por iniciativa del Dr. Miguel M. Gómez

FORMANDO parte de los festejos acordados por el Gobierno para conmemorar en los días 9, 10 y 11 del corriente mes, la derogación de la Enmienda Platt que permite a Cuba formar parte con plena dignidad y soberanía en el concierto de los pueblos libres y que hará despertar en la conciencia de nuestro pueblo el verdadero sentimiento de su responsabilidad, el Municipio de la Habana, además de ofrecer al pueblo de esta ciudad, conciertos en los principales parques y espectáculos gratis en todos los teatros, se propone repartir entre los vecinos necesitados 5,000 ranchitos de víveres, el sábado 9, a fin de que en ese día, al menos, sea su júbilo a la par que espritual, también material.

Cada rancho estará compuesto de una libra de arroz, una de frijoles, una de harina de maíz, una lata de leche condensada y cuatro galletas, siendo todos los artículos de primera calidad.

En el día de hoy, y en los 43 barrios de la Habana, serán repartidas las 5,000 tarjetas que dan derecho cada una a un rancho, por delegados de los sectores ABC Nacionalistas, Conjunto Revolucionario y Acción Republicana Liberal, por ser propósito del señor Alcalde doctor Miguel Mariano Gómez, evitar partidarismos y dar a este reparto la mayor amplitud e imparcialidad.

Los lugares donde serán repartidos estos ranchitos son, el Cuartel de Bomberos Magoon, el Cuartel de Bomberos del Vedado, el Cuartel de Bomberos del Cerro y el Cuartel de Bomberos de Jesús del Monte.

Y al frente de las mesas distribuidoras se encontrará la mujer cubana, que espontánea y entusiastamente ha ofrecido su concurso para ejecutar esta obra de caridad, que mucho honra y enaltece al Municipio de la Habana y a su ejemplar Alcalde, el doctor Miguel Mariano Gómez.

SE APRESURAN A ENTREGAR EL AZUCAR ANTES DE QUE RIJA EL NUEVO IMPUESTO

BOSTON, junio 7. (AP.)—Buques de pabellón americano con 17.880.000 libras de azúcar crudo están forzando sus máquinas para llegar a este puerto antes de que comience a regir la nueva ley federal que establece un impuesto de fabricación, la que entrará mañana en vigor.

El vapor italiano «Chisone» llegó con 4.480.000 libras de Filipinas.

Probablemente no llegarán a tiempo el noruego «Tashan» que procede de Manila con 5.000.000 de libras y el «Voyager» de Honolulú con 400.000 libras.

CINCO MILLONES DE PESOS CUBANOS EN BILLETES SE IMPRIMEN EN EE. UU.

WASHINGTON, Junio 7 (A. P).—El Departamento del Tesoro está imprimiendo billetes de banco de distintas denominaciones, por un valor total de 5,000.000 de pesos para el Gobierno de Cuba.

La impresión se está realizando a instancias del Gobierno del Coronel Mendieta por mediación de la Secretaría de Estado.

Se sabe que el Departamento del Tesoro no llevó a cabo el trámite de subasta, sino que ordenó la impresión de los billetes sujetándose a las instrucciones del Gobierno de Cuba.

Los billetes, que son de cinco distintas denominaciones, tienen cinco dibujos distintos que requieren diez planchas.

Cuando esté terminada la impresión de los billetes, el Departamento del Tesoro pasará al Gobierno de Cuba la cuenta de los gastos que origine la impresión.

EL "PRESIDENT LINCOLN" LLEGO A HONOLULU CON FUEGO A BORDO

HONOLULU, junio 7. WP. Con fuego en su bodega, que amenazaba a los 150 pasajeros que iban a bordo, llegó hoy sin novedad a la bahía de Pearl, en Honolulú, el trasatlántico de la Dollar Line "President Lincoln".

El fuego fué descubierto ayer poco antes de la media noche.

Esta mañana temprano el capitán George W. Yardley dió a conocer por radio que no necesitaría la ayuda de los cuatro barcos americanos que se habían pedido para que le prestasen ayuda.

El buque llegó a Honolulú según su propia generación de vapor y el fuego fué sofocado cuando el buque llegó a la bahía.

VUELVE A HACIENDA HOY EL DR. MARTINEZ SAENZ

Como se acostumbra entre caballeros, ayer quedó zanjada la cuestión personal surgida hace varios días entre los doctores Joaquín Martínez Sáenz y Oscar de la Torre, por cuyo motivo, el doctor Carlos Saladrigas, Secretario de Justicia, desempeñó, interinamente, la Cartera de Hacienda que ocupa el primero de dichos señores.

Hoy, el doctor Martínez Sáenz, reanudará sus interrumpidas ocupaciones en la Secretaría de Hacienda.

PAGO DE ALQUILERES

Para hoy, posiblemente, se sitúen por la Secretaría de Hacienda, los fondos suficientes para el pago de dos mensualidades a los propietarios de casas que ocupan algunas oficinas públicas.

Sumario de esta edición

Anuncios clasificados	15-16-17
Audiencia	2
Barcos que se esperan	15
Cables	18
Cables de España	11
Cartel del Día. (Teatros y Cines)	6
Caricatura de M. Miguel	3
Católica. (Cultos para mañana)	16
Círculo Militar y Naval	7
Columna Editorial	3
Crónica Habanera. (Social)	5-7-9
Crucigramas	4
Defunciones	9
Escenario y Pantalla. (Crítica)	6
Estado del Tiempo	7
Farmacias de Turno	4
Gacetillas	6
Gobernación	2
Guanabacoa al Día	9
Hacienda	2
Matanceras	4
Mercantil	14
Música y Músicos	6
Obras Públicas	2
Palacio	2
Pasajeros por la vía aérea	9
Política	10
Puerto	8
Sanidad	2
Secretaría de Educación	3
Sociedades Españolas	4
Sports	12-13
Telegramas del Interior	10
Tribunal de Sanciones	2
Universidad	3
Villaclareñas	15
LECTURAS	
Fatal retrogradación (por Felipe Rivero Alonso)	3
De día en día. (Por Tartarín de Tarascón)	8
Bromas y veras. (Por Joaquín Aristigueta)	8
Burla burlando. (Por M. Alvarez Marrón)	5
Apuntes al natural de un autor laureado. (Crónica de New York, por Jorge Losada)	18
Salvadores de la Patria. (Por Antonio Escobar)	18
Conjura folletinesca. (Por León Ichaso)	11
Por sobre todos los fueros. (Por C. Cabal)	11
Inventos, innovaciones y curiosidades	4
Ensalada	11

M.E.C.D. 2016

FUERON REORGANIZADOS POR DECRETO LOS PRESUPUESTOS DE LOS MUNICIPIOS Y GOBIERNOS

DIARIO DE LA MARINA

Fundado en 1832

Dirigido hasta 1919 por D. Nicolás Rivero y Muñiz
OFICINAS: HABANA, PRADO 103.—NEW YORK: Joshúa B. Powers Inc. 220 E. 42nd. St.

Editado por la Cía. DIARIO DE LA MARINA (S. A.) cuyo programa consiste «en la defensa de los intereses generales y permanentes de la Nación cubana, de los especiales de la Colonia española establecida en la misma y de la unión y armonía entre los diversos elementos que conviven en el país».
—Art. 1o. de los Estatutos.

Teléfonos del Diario

Dirección	M-3577
Administración	M-7911
Suscripciones	M-7911
Quejas	M-7911
Clasificados	A-3333
Jefe Redacción	A-3205
Redacción	M-7913
Sports	M-7912
Agcia. Marianao	FO-7380
» Guanabacoa	XO-1584

PRECIOS DE SUSCRIPCION AL «DIARIO DE LA MARINA»

Habana y Provincias

Mes	$ 1.20
Trimestre	» 3.25
Semestre	» 6.25
Año	» 12.00

Extranjero

Trimestre	$ 4.25
Semestre	» 8.00
Año	» 15.00

Edición Dominical (Para el extranjero solamente)

Semestre	$ 3.00
Año	» 5.00

Urge que Obras Públicas haga por solucionar el problema del acueducto de ciudad Camagüey

Tanto el ingeniero Cosculluela, como el Jefe de Sanidad, Dr. Caballero, informa de la gravedad de la epidemia de tifoidea. Las aguas están convertidas en un caldo bacteriano. Sanidad

El Ingeniero Cosculluela, desde Camagüey, ha trasmitido al doctor Verdeja, Secretario de Sanidad y éste lo ha trasladado al Secretario de Obras Públicas, un telegrama donde explica el origen de la epidemia de fiebre tifoidea que azota hoy a aquella ciudad y donde debe buscarse la manera de garantizar la vida de los miles de habitantes residentes en ella.

Cuando Camagüey no contaba con acueducto la población consumía agua de los algibes y tinajones, cuyos residuales, en número reducido de galones, se arrojaba a los pozos negros, no existiendo problema sanitario, por cuanto el subsuelo la absorvía; pero ahora, construído el acueducto, por el que se consumen unos 2,500.000 galones diarios, unos diez mil metros cúbicos se vierten en los pozos negros, cantidad que el subsuelo no puede absorver, originándose los rebozos que corren por las calles, quedando en las mismas los residuos fecales, mientras el agua infecta va a los arroyos que descargan en los ríos Tínima y Jatibonico, contaminándolos y convirtiéndolos en una gran cloaca maestra abierta a las infecciones.

Los menores, en su mayoría, se bañan en los referidos ríos, así como las aguas del acueducto procedentes del embalse de Las Portezuelas, llega con los arrastres de las lluvias, fangosa, convertida en un caldo bacteriano. Hace la siguiente conclusión, finalmente, el Ingeniero Cosculluela:

El ingeniero que suscribe, con el conocimiento que ha podido obtener de las actuales condiciones que ofrece la ciudad de Camagüey y las causas que originan la prolongada epidemia de tifoidea que sufre su población, entiende que es de urgente e inmediata necesidad dotar a la ciudad de Camagüey, quizás la tercera en importancia de toda la República, de estos dos órganos sanitarios de imprescindible necesidad para la vida civilizada: planta de filtración de las aguas del acueducto y planta de depuración para sus aguas de albañales, único modo de evitar funestas consecuencias para el futuro».

LAS NECESIDADES URGENTES

Por su parte el Jefe Local de Sanidad, doctor Caballero, conjuntamente con el Ingeniero Cosculluela indica, como urgentes, las necesidades sanitarias de la población, y que son:

Primero: Adquisición inmediata del material rodante necesario para la recogida de basuras en la población, pues con el actual es de todo punto imposible prestar ese servicio de manera eficiente y de acuerdo con la campaña de saneamiento emprendida.

Segundo: Adquisición de útiles y aparatos necesarios para la creación de un pequeño laboratorio anexo a la Jefatura, con su personal idóneo correspondiente, ya que la distancia a la Habana impide todo análisis verdad dentro del tiempo exigido para el mismo.

Y tercero: Envío suficiente e inmediato de vacunas para mantener inmune a la población.

Por orden del doctor Lorié, Director de Sanidad, en cuanto a la parte sanitaria, ya está funcionando un aparato cloronizador de las aguas del acueducto, que vierte 35 libras de cloro líquido cada 24 horas, esto es, dos miligramos de cloro por cada litro de agua, suficiente cantidad para desinfectarlas. Además se han enviado grandes cantidades de vacuna antitífica, desinfectantes para los pozos negros y riego de las calles; así como se ha iniciado el saneamiento de todas las casas de la ciudad, a cuyo efecto los propios vecinos auxilian a la Sanidad.

Bancos de ahorros garantizados con los presupuestos

Los Sres. Ferrer sugieren la creación de Bancos que administre el Estado

Los señores Clodomiro Ferrer y Ramiro E. Ferrer nos envían un escrito, por medio del cual sugieren la creación de un Banco de Ahorros garantizado en los presupuestos nacionales. Al efecto significan que la Tesorería General de la República puede ser la depositaria de los ahorros particulares, garantizados por medio de Bancos Agrícolas y relacionados éstos con las Zonas Fiscales en cada provincia.

«A primera vista—significan—parecerá un proyecto imposible de llevarse a realización, pero con una legislación agrícola-bancaria que garantice dichos ahorros en cantidad igual, al incluirse en los presupuestos, por año, y cuyos dividendos apropiados sean recibidos por los interesados anualmente, sí puede realizarse».

Dicen los señores Ferrer que los beneficios que pueden lograrse, amén de otros, son: la educación económica del cubano y nacionalizado, con productos; el fortalecimiento de nuestra agricultura; la mayor preparación de nuestro comercio de cultivo e independencia—personal y nacional—en lo económico.

Los arquitectos piden mejoras a los Municipios

El Colegio ofreció ayer al Sub de Gobernación un ponche, exponiéndole sus demandas

Los miembros del Colegio de Arquitectos se reunieron ayer en su local social, para ecibir al Sub-Secretario de Gobernación Dr. Pelayo Cuervo, y exponerle sus justas reclamaciones y sus deseos de propender al mejoramiento de los Municipios, por la reforma indispensable de la Ley Orgánica. Abrió la sesión el Sr. Febles, dando la bienvenida a los distinguidos visitantes que les honraban en aquel acto.

El Sr. Gutiérrez Prada, el Sr. Simeón, hicieron uso de la palabra, sobre los derechos de los Arquitectos, y las leyes que los amparan, cuyo cumplimiento propende al avance de la nacionalidad, la que puede contar con la cooperación técnica de que tan necesitados se hallan los gobiernos; de los dolorosos errores de nuestra Ley arcáica vigente en los Municipios, que impide el crecimiento de nuestros poblados, por sus normas urbanísticas.

Y en relación con los expuesto por dichos señores habló el Sr. Cuervo, manifestando que apoyaba las demandas de los Arquitectos, a los que ofreció su cooperación.

Hizo el resúmen el Dr. Pérez André, secretario de la Confederación de Profesionales, ofreciéndoles el apoyo y adhesión de este organismo para el logro de sus justas aspiraciones.

Fué servido finalmente un ponche de Honor a la concurrencia, reiterándose los votos por el mejoramiento técnico a base de una mayor libertad.

ESTABLECERA CUBA NUEVAS LEGACIONES Y CONSULADOS. SE INCLUIRAN EN LOS PRESUPUESTOS DE LA SECRETARIA DE ESTADO LAS CANTIDADES NECESARIAS

Conferencia hoy con el Presidente de la República el señor W. de Blanck, Subsecretario de Estado.

El señor de Blanck tratará con el Jefe de la Nación de programa de festejos para conmemorar la abrogación de la Enmienda Platt.

Entre estos festejos figura una recepción en Palacio, organizada por la Secretaría de Estado.

Dijo además el señor Blanck que en los próximos presupuestos de la Secretaría de Estado serán incluídas las cantidades necesarias para establecer Legaciones y Consuados en países que mantienen relaciones con la República y donde no existe representación oficial cubana.

MENOR INTOXICADO

Pedro Alvarez Núñez, de 18 meses de nacido y vecino de 10 de Octubre 205, se produjo una grave intoxicación, al ingerir un poco de luz brillante.

PIDEN LA PAGADURIA UNICA PARA JUBILADOS Y PENSIONADOS CIVILES

El señor Camilo García Sierra, nos dirige una nota—copia de la que enviara al Secretario de Hacienda—significando que los pagos de las asignaciones de Jubilados y Pensionados del Retiro Civil, se han venido demorando todos los meses por el sistema que ha venido adoptándose nara los «pedidos de fondos» por los pagadores respectivos, para el pago de personal primero, y descuentos y pedidos de fondos para los Jubilados, después.

Por ello, el señor García Sierra le indica al doctor Martínez Sáenz la conveniencia de establecer la Pagaduría única para los Jubilados y Pensionados del Retiro Civil, de la cual serán despachados a un mismo tiempo todos los cheques que aquéllos deben recibir el día 5 de cada mes.

Hermoso acto de confraternidad hispano cubana ofreció anoche el Capitán del "Magallanes"

Sentó a su mesa, a bordo de la nave hispana, a un gran número de personalidades, entre ellas, a los representantes de las Sociedades Españolas, radicadas en La Habana. Los brindis

En la noche de ayer, a las ocho y media, y en el vapor «Magallanes» de la Trasatlántica Española, que se halla en nuestro puerto, el Capitán del mismo, don Ricardo Caro, ofreció una comida a los delegados de inmigración de las sociedades benéficas españolas radicadas en esta capital. El caballeroso Capitán quiso demostrar con tan simpático acto el afecto que siente hacia esos hombres que día tras día laboran sin descanso para socorrer a infinidad de compatriotas azotados por la desventura.

LOS CONCURRENTES

Del exquisito petit banquete participaron los siguientes señores: Ricardo Caro, Capitán del «Magallanes»; Joaquín Cabronero, Delegado de Inmigración Española; José Rivera, Sobrecargo de dicha nave; Sacramento Marina, Apoderado de la Compañía Trasatlántica Española; Julián Areces, Tesorero de la misma; Olegario Castresana, de la Beneficencia Burgalesa; Leovigildo González, de la Castellana; José B. Tejas, de la Asturiana; Melchor Torrubia, de la Aragonesa; Amador Pico Angulo, de la Montañesa; Pedro Saavedra, de la Canaria; José Bravo, de la Andaluza; señor Vidal, de la Catalana; José Mayobre y Antonio Docampo, de la Gallega; Florencio Ferreiro, de la Montañesa; Venancio Zabaleta, de la Vasca; y los cronistas de sociedades españolas: Roldán, Rodríguez Presno, Posada.

LOS BRINDIS

A la terminación de la exquisita comida, el primero en hacer uso de la palabra fué don Ricardo Caro, quien expresó, verdaderamente emocionado, los siguientes bellísimos conceptos:

«Señores: El ejercicio de mi cargo trae aparejado consigo el experimentar satisfacciones y sinsabores. Satisfacción, y grande, la que en este instante siento al verme rodeado por los representantes de todas las regiones españolas en su aspecto más simpático: el benéfico. De tener a mi lado a un representante de nuestro Gobierno para velar por el emigrante o inmigrante; el contar entre nosotros a un representante de esta Agencia; y por último, ser huéspedes especiales varios representantes de la prensa de Cuba.

«Y aquí empieza mi calvario, pues véome obligado, por mi cargo, a dirigiros la palabra sin dotes para ello.

«Esta comida tiene dos aspectos: primero, sellar con ella el lazo de unión a que han llegado ustedes, formando un frente único que tiene por lema amparar al desvalido, y segundo, para que de «visu» podáis apreciar que estos buques de dilatada historia «sienten» esta obra inicial vuestra y procuran continuarla, pues es el lema de la Compañía Trasatlántica en este orden, mínimo lucro y máxima comodidad. Y que el inmigrante, sobre todo, se vea atendido en cuanto lo permiten los medios económicos y más aún por la solicitud de los que a atenderlos están obligados.

«En mi breve exordio cité en último lugar a la prensa de Cuba.

«Permitidme recordaros, representantes de ella, la frase bíblica: «Los últimos serán los primeros» Y glosar el breve nombre de Cuba.

«Isla ideal, que por su situación geográfica corre centenares de millas de Este a Oeste y breve distancia en su dirección de Norte a Sur.

«Yo, señores, creo interpretar la primera medida como unidad de la simpatía que sentimos los españoles y que multiplico por mil; y la segunda por lo pequeña es casi nula, pues si la distancia entre España y Cuba es grande, espiritualmente es nula, ya que coincidimos en usos, costumbres y sentimientos.

«Someramente y con tosca palabra, he querido profirieran mis labios lo que mi corazón siente. Y con ser muchas las cualidades que esta hermosa tierra atesora, no puedo silenciar por qué esté ausente su gala principal, la mujer cubana.

«Y esta cita que aquí pudiera creerse fuera de lugar, no lo está, a mi juicio, pues ella es símbolo de virtud, bondad, misericordia, misión que practican las sociedades benéficas aquí presentes.

«Señores, brindemos por la prosperidad de Cuba y España...»

COMENTARIOS Y PROPOSICIONES

A continuación del Capitán Caro, habló el señor José Mayobre, Secretario de la Beneficencia Gallega, para agradecer las hermosas palabras de don Ricardo, y a la vez dar lectura a una proposición de su cosecha, dirigida a los demás elementos de las beneficencias españolas. Después de hacer un análisis detallado de las vicisitudes que han venido confrontando dichas instituciones, sugiere la idea de recabar del Gobierno de España mayor consignación para el embarque de españoles necesitados. Al mismo tiempo dice que el mencionado Gobierno debe autorizar a la Trasatlántica Española para que sin limitación alguna realice el embarque de elementos hispanos, ya que esta Compañía ha brindado siempre las máximas facilidades y el mejor acomodo en este sentido. La proposición del señor Mayobre fué calurosamente aplaudida por todos los concurrentes.

Luego hablaron los señores Saavedra, Vidal, Ferreiro, Mayobre y González. Todos coincidieron en que el Gobierno de España debe ser informado detalladamente de la inmensa labor que realizan las beneficencias españolas en Cuba, a fin de que las apoye en todos los momentos de la manera más decidida.

Al final dijo algunas palabras el señor Cabronero. Delegado de Inmigración. Hizo saber a los representantes de las instituciones benéficas que sería portavoz ante el Gobierno de España de los ideales de las mismas y de las vicisitudes con que luchan frecuentemente, a fin de que coopere, dentro de lo posible, a la obra magna que realizan dentro de la colonia española de Cuba.

Y para cerrar dicho acto con broche de oro, la concurrencia, puesta de pie, dedicó efusivos aplausos a don Ricardo Caro, dando a la vez emocionantes vivas a Cuba y a España.

Consultas sobre el decreto 268, a la Hacienda

Los Corredores de Bolsa, la Hershey Corp. y El Encanto, piden algunas aclaraciones

Han sido presentadas al Secretario de Hacienda las siguientes consultas sobre interpretación del Decreto Ley No. 268, que trata de la exportación de monedas:

Los Corredores de la Bolsa de la Habana interesan aclaración para girar el importe de los bonos que compran en el extranjero, siempre que estos bonos ingresen en la República.

—La Hershey Corporation sobre el importe de azúcares refinados cuyos precios hayan ingresado con anterioridad a la promulgación del referido Decreto.

—El Sr. Gárate Brú, por que el importe de las marcas de fábrica que se giran al extranjero estén exentas del impuesto del diez por ciento.

—El establecimiento comercial «El Encanto», pidiendo autorización para pagar gastos de sus empleados que tiene en el extranjero en sus distintas Oficinas y que mantiene fuera de Cuba para adquirir mercancías.

UN LESIONADO CASUAL

Amado Pérez Moreno, de 25 años de edad y vecino de Salud 10, se produjo lesiones de carácter grave en la mano derecha, al serle cogida por la máquina en que trabajaba, en la fábrica de envases situada en el Reparto La Fernanda.

Pena de muerte para acusados de incendiarios

El Fiscal ha formulado conclusiones en cuanto al incendio de un ómnibus

En horas de la noche escogida de propósito para obtener la impunidad, del día 13 de Febrero del año actual, en momentos en que el ómnibus número 4 de la empresa Omnibus de la Habana iba por la Calzada de San Lázaro, procedente del Vedado, al llegar a la esquina de Basarrate, de un grupo de personas que allí estaba, situado de propósito esperando el cruce de ese ómnibus, puestas de acuerdo para realizar los hechos que son objeto de esta causa, surgió una vez que diro ¡ahora! y acto seguido uno de los del grupo arrojó para adentro del vehículo una botella conteniendo gasolina envuelta en una estopa encendida, rompiéndose aquella al chocar e incendiándose la ómnibus, alcanzando el líquido inflamado a Manuel Piedrahita al que causó quemaduras que tardaron en sanar cincuenta y ocho días, quedándole como consecuencia una destrucción parcial al reborde del pabellón auricular derecho y a Daniel Scheer que también iba en el vehículo, al que causó quemaduras que instantáneamente le produjeron tal estado de excitación y terror que para huír de las llamas se lanzó por una ventanilla del ómnibus, cayendo de cabeza al suelo y produciéndole lesiones que le ocasionaron la muerte. Los individuos que integraban el grupo asaltante, eran obreros en huelga de los ómnibus y entre ellos se hallaban los procesados en esta causa José Ruisánchez Beltrán y Armando García Valdés, sin que se sepa quiénes fueran los demás, que emprendieron la fuga una vez realizado el hecho, a virtud del cual el ómnibus sufrió un daño valuado en $80.00.

Tal es lo que aparece de las actuaciones sumariales y lo que relata el Fiscal para pedir pena de muerte para dichos Ruisánchez y García Valdés, a los que acusa de asesinato y lesiones, con la agravante de nocturnidad.

AL TRIBUNAL DE DEFENSA NACIONAL

A virtud de Habeas-Corpus establecido por el Dr. Alfredo González Muñoz ante la Audiencia, que se declaró con lugar, dicho Tribunal dispuso que el estudiante Reinaldo López Lima, que se encuentra recluído en la fortaleza de la Cabaña acusado de infracción del decreto-ley número 51, sea puesto a disposición del Tribunal de Defensa Nacional de la Habana.

SE REUNIO EL COMITE GESTOR DEL MONUMENTO AL GRAL. MAXIMO GOMEZ

En los salones del Consejo Nacional de Veteranos se reunió nuevamente el Comité Gestor Pro Monumento al Generalísimo Máximo Gómez. Presidió la sesión el Coronel Dr. Gustavo Pérez Abreu, actuando de Secretario el Capitán Angel E. Rosende.

Se manifestó que, en cumplimiento del acuerdo adoptado, se había congratulado por medio de un escrito a los coroneles Mendieta y Torriente por la abrogación del Tratado Permanente con los Estados Unidos.

Se designó una Comisión encargada de investigar los gastos que ha ocasionado hasta ahora la estatua del General Gómez. Otros importantes asuntos de Secretaría fueron asimismo acordados

EL DR. PEDRO HERRERA SOTOLONGO SE DIRIGE AL CORONEL MENDIETA SOBRE LAS COMPAÑIAS DE FIANZAS

Expone que la reglamentación que se está redactando en la Secretaría del Trabajo atenta contra los derechos adquiridos. Aduce varias razones y pide que medie en el citado asunto

El doctor Pedro Herrera Sotolongo ha dirigido, con fecha de ayer, al Presidente la siguiente exposición en defensa de las Compañías de Fianzas y Seguros:

«Honorable señor Presidente de la República. Por conducto del Señor Secretario del Trabajo. Señor: Pedro Herrera Sotolongo, abogado, encargado de representar cerca de su Gobierno, a los interesados en pedir que le sean respetados los derechos adquiridos por las Sociedades de Fianzas y Seguros, que vienen funcionando normalmente en la República al amparo de la vigente legislación, en la mejor forma que proceda dice:

«Que visitó al Señor Secretario del Trabajo, para hacerle comprender, que una Reglamentación que se estaba confeccionando por la Secretaría de su digno cargo, según las noticias fidedignas, que tenemos de diferentes orígenes, atentaban contra derechos adquiridos, por entidades Cubanas, sin otra finalidad que la de dejar subsistentes Compañía que se dicen poderosas.

«Para destruir la labor nuestra, se ha querido, hacer público, que defendemos entidades creadas por Machado y que disfrutaron de la protección de aquel gobernante. Se ha empleado el recurso de afirmar que se trata de defender los intereses de los obreros, impidiendo que entidades insolventes puedan dejar incumplidos sus compromisos. Se ha publicado que las Compañías que no tienen fuertes fianzas de 100.000 y de 150.000 pesos, no pueden hacer operaciones con garantía. Se ha llegado a decir que las Compañías que reclaman solo tienen fianzas de 25.000 pesos y eso en valores hipotecarios y en Bonos de Obras Públicas. Y yo puedo afirmarle que esta labor ha salido de los propios Centros oficiales, cosa inexplicable, porque no se comprende que puedan tener intereses alguno en estos problemas.

«Ahora bien, yo deseo exponerle lo siguiente:

Las compañías que reclaman contra un posible atropello, alegan que tienen su derecho adquirido, al amparo de la Ley doce de junio de 1916, y de la dictada últimamente en 22 de enero de 1932, que autorizaba a estas empresas a funcionar mediante prueba de su Organización y prestación de fianza. Las que depositaron fianzas hipotecarias lo hicieron por medio de Escrituras Públicas en que el Estado compareció aceptando los bienes ofrecidos.

«No puede alegarse la depreciación de la propiedad actual, porque ello sólo implicaría que el Estado en vista de la finalidad de la fianza exigiera un refuerzo de esa suma, pero nunca que por un «úkase» incomprensible, ordenase elevar la fianza a cien mil pesos o prohibir continuar usando de un derecho adquirido.

«Como se alega que las últimas disposiciones legales fueron dictadas para favorecer a estas compañías, nos interesa hacer saber que las únicas que se aprovechahon fueron las Compañías de los influyentes o sean esas grandes Compañías en su mayoría de extranjeros, quienes aprovecharon la disposición legal para cambiar los valores de Speyers y de Morgan con que tenían constituídas sus fianzas por valores de Obras Públicas: (Esto es de fácil comprobación.)

«En suma, señor Presidente, acudo a usted, porque después de una conferencia con el señor Secretario del Trabajo, he podido sacar en consecuencia que se pretende atacar este asunto, sin consideraciones a los derechos adquiridos, al amparo de las Leyes. Y como no es posible que se condene a la miseria a Compañías de Seguros de Accidentes del Trabajo, que tienen una fianza suficiente, y que vienen cumpliendo sin ninguna reclamación pendiente, he querido que este atentado no se consuma sin agotar como es natural su mediación prudente a fin de evitar producir daños injustos e imprudentes. Habana 7 de junio de 1934.—Respetuosamente: (f). Pedro Herrera Sotolongo».

CONDUCTOR LESIONADO

Francisco Fernández Castaño, vecino de Lawton 44, se produjo lesiones de carácter grave, al caerse del ómnibus 380, del cual es conductor, cuando el vehículo transitaba por 10 de Octubre y Tamarindo.

Libertado ayer el acusado de terrorista

Fué detenido cuando explotó la bomba en la locería situada en Galiano num. 104. Es inocente

Antonio Arriola Zuza, natural de España, relojero y vecino de San Miguel número 94, que fué detenido por la Policía Judicial la noche anterior por acusarlo Ricardo Gómez Gómez, propietario de la locería «La República,» de Galano 104, de haber sido quien colocó la máquina infernal en el referido establecimiento, fué presentado ante el Juez de Instrucción de la Sección Tercera.

El Inspector Manuel Gómez hizo entrega al Dr. Antonio María Lazcano y Mazón, Juez que instruye dicha causa, de un extenso informe en el que relata cómo ocurrieron los hechos, y señalando además la no participación de Arriola en el atentado.

Dice en su informe Gómez que Arriola es un experto relojero, al extremo de haber confeccionado el «Cronopolímetro» que registra las horas de diversas países. Debido a sus rudos trabajos se encuentra distanciado de su esposa la señora Margarita Boton, vecina de Fernandina 6, con la que tiene dos hijos pequeños, a los cuales mantiene.

Agrega el informante que una vez que fué arrestado Arriola se practicó un registro en su casa, sin que se le ocupara objeto alguno que hiciera sospechar fabrique explosivos, estimándolo incapaz de cometer tales hechos.

Hablando Arriola con nuestro repórter expresó que ahora tiene en invención otro reloj de mayor tamaño y que sorprenderá grandemente a todas las naciones. Y nos mostró un plano, donde aparecen marcadas líneas por las que se conoce perfectamente las horas en el mundo entero. Ese maravilloso invento que le ha costado muchos días de vigilia lo obsequiará al Estado tan pronto esté confeccionado.

En vista de que no existían suficientes cargos contra Arriola el doctor Lazcano lo dejó en libertad.

EL RECURSO A FAVOR DE LOS ASESINOS DEL SR. ESTEBAN DELGADO

El Tribunal Nacional de Sanciones señaló ayer para el día 13 de los corrientes la vista del recurso de casación por infracción de ley establecido por el Dr. Heliodoro Gil, contra sentencia del Tribunal Provincial de Sanciones que impuso la pena de muerte a Rafael Carrerá Ferrer, Clemente Carreras, José Fernández Pélaez y Francisco Avila, conocido por «Siete Aceitunas», como autores del asesinato del valeroso Coronel de la Guerra de Independencia Esteban Delgado, que fué inmolado por los agentes de la dictatura en la casa Primelles 78, en el Cerro en el año de 1932.

Ya el Tribunal Supremo no hace mucho tiempo, resolvió el recurso de inconstitucionalidad entablado en favor de dichos reos, declarándolo sin lugar.

Declaración de los obreros de la Cia. Papelera

Dicen que el incendio ha sido casual, y niegan que existiera huelga alguna en dicha Empresa

Se nos remite un escrito firmado por Guillermo Serrano, Julio Sáez, José López, J. I. Allendes y G. Fernández, el que está dedicado a la opinión pública y a los trabajadores en particular, en la siguiente forma:

«Hace unos dos meses que hemos venido observando cómo un grupo de individuos, interesados en vivir de los trabajadores, han estado engañando a la opinión pública por medio de manifiestos, por la prensa y por el radio, asegurando que el movimiento de huelga de la Papelera seguía en pie, y nada más lejos de la verdad, pues dicho movimiento se dió por terminado el 17 de Abril próximo pasado. El grupo que se titula «Comité de Lucha», y que dice representar a los huelguistas, del cual no nos preocupábamos, acusa a la Compañía de incendiaria puesta de acuerdo con varios obreros; nosotros los trabajadores antiguos, que somos más de las tres cuartas partes, de los que trabajábamos antes de la huelga, y los que sostuvimos el conflicto durante 33 días, consignamos nuestra más enérgica protesta ante esa malintencionada acusación, y declaramos como celosos defensores de la verdad, que el incendio de la Papelera ha sido casual.

«No habíamos considerado oportuno decir nada sobre los infundios del grupo, ni establecer polémicas con elementos que consideramos nocivos a los intereses de los verdaderos obreros, porque esperábamos que éstos se dieran cuenta que ésta es una de las tantas formas puestas en práctica para explotarlos por los que sin escrúpulos de ninguna clase se erigen en conductores de las multitudes, fiando en su audacia y en la cobardía colectiva, para vivir a su costa, pero no debemos permitir que continúen engañando a la opinión después del fuego que destruyó la Papelera Nacional.

«En una hoja suelta publicada por el Comité citado se asegura que se ha tomado la determinación por la Compañía de quemar la fábrica, por la efectividad del boicot decretado por ellos a los productos de la misma; que premeditadamente se habían pintado los techos con materias inflamables. Sobre lo primero tenemos que declarar que todos los productos fabricados se vendieron, lo que demuestra la inefectividad del boicot; lo segundo, relativo a la pintura tenemos que hacer público que el dar pintura a los techos es cosa antigua y usual, con doble razón tuvieron que ser pintados los techos, por la gran cantidad de lluvias caídas en estas últimas semanas, que no permitían renovar el papel de los techos, y había que evitar la serie de goteras que impedían trabajar bajo las naves. Esta es la causa de la leyenda que han querido presentar.

«Como dejamos dicho lo que se fabricaba se vendía. A la hora que empezó el fuego, no había en la fábrica uno sólo de los jefes; estos acudieron al oír el pito de alarma de la fábrica. Ante esta afirmación tenemos que preguntarnos: ¿Pueden los obreros que estaban de guardia trabajando, quemar la fábrica donde ganaban el sustento? No, seguramente, pues ninguno desearía verse como hoy se ven en las filas de los desocupados. ¿Fué la Compañía? Imposible, porque ésta tiene contratos firmados para hacer trabajos con litografías y cartonerías, que ahora tiene que servir, y que tendrá que comprar papel y cartón con gran perjuicio para sus intereses, hasta tanto no venzan los contratos mencionados. Además tenemos las afirmaciones de los principales accionistas de la Compañía de que será reconstruida la fábrica y ante éstas y las anteriores razones no dudamos que la opinión pública será la primera en condenar la acusación del referido Comité excluyéndola de responsabilidad.

«La conflagración, —terminan diciendo— ha sido casual, y estamos dispuestos a comprobarlo así ante el más alto Tribunal de Justicia si preciso fuera».

Se confieren facultades a los Gobernadores y Alcaldes para poder ampliar los servicios

Se tomará como base el total líquido en lugar de las recaudaciones. Podrán también suprimir departamentos, de acuerdo con sus necesidades. Otros detalles del Decreto

Ey Ingeniero Sr. Carlos M. de la Rionda, Secretario interino de Gobernación, dictó ayer la Disposición relativa a la formación de los presupuestos y la reorganización de servicios en los Gobiernos Provinciales y Municipios.

La Resolución, que fué circulada a todos los Gobiernos y Ayuntamientos, dice así:

«ARTICULO I—Los términos fijados por las leyes órganicas de las provincias y de los municipios para la formación de los presupuestos ordinarios, se entenderán diferidos a la primera quincena del mes de junio del corriente año, respecto a la formación del proyecto por el Contador Interventor, y en los cinco días siguientes del próximo mes tendrá efectó el trámite del dictamen que incumbe evacuar a los tesoreros, y dentro de los dichos cinco días siguientes, se hará la publicación del resumen general de las secciones de gastos e ingresos del proyecto de presupuesto; decursado este período de tiempo, los gobernadores y alcaldes dictarán el correspondiente Decreto, dando por terminada la formación del presupuesto, disponiendo a la vez su remisión al Ejecutivo Nacional por conducto de la Secretaría de Gobernación, a los efectos legales procedentes, sin perjuicio de empezar a regir el primero de julio próximo.

«ARTICULO II—Se confieren a los Gobernadores y Alcaldes las facultades que las leyes orgánicas precitadas atribuyen a los Consejos y Ayuntamientos para crear, suprimir, modificar y reorganizar los servicios a menos que su actual organización responda a las necesidades de la administración e intereses de la comunidad; así como para modificar las cuentas de egresos y las de ingresos, con la sola limitación en cuanto a estas últimas, que no serán los impuestos y contribuciones mayores que los que actualmente rigen; pero sí podrán ser iguales o menores de conformidad con lo estatuído en el Artículo primero del Decreto-Ley número 113, de 2 de abril, publicado en la Gaceta Oficial del siguiente día».

El Subsecretario de Gobernación enviará al Consejo de Secretarios, varias adiciones para que sean incluídas en el presente Decreto y que se refieren a que se tome como base el total líquido disponible para los cálculos de gastos, en lugar de hacerse de acuerdo con las recaudaciones obtenidas durante los últimos seis meses de los ejercicios fiscales de 1933 a 1934, que no dan una base fija con motivo de la promulgación de la Ley de Amnistía Municipal.

También será incluída otra adición relativa a la rectificación de rentas a los efectos de los Impuestos Municipales, por cuanto por Decreto Presidencial, se dió facultad a los alcaldes para aceptar las solicitudes de rectificaciones a reserva de las comprobaciones posteriores.

En igual sentido se procederá en esta ocasión, dando a los alcaldes las mismas facultades que las conferidas en dicho Decreto hasta tanto se constituyan las comisiones de Impuesto Territorial.

Al Príncipe los dueños de 14 lbs. de dinamita

Fueron puestos a disposición del Juzgado de Instrucción, los cuatro individuos acusados

El Comandante Díaz Calderín, Jefe de la Vigilancia de la Habana, puso ayer tarde a disposición del Juez de Instrucción de la Sección Cuarta, a los cuatro individuos a quienes en un automóvil hace doce días, le fueron ocupadas catorce libras de dinamita.

Los detenidos que se nombran Francisco Ponce de León, Roberto Mehoque, Sitio Miralles, Valdés Pino, Néstor Rodda León, una vez intruídos de los cargos que contra ellos formuló la policía, fueron nuevamente enviados al Castillo del Príncipe, en calidad de detenidos.

El Juzgado ha solicitado de las autoridades militares, la presentación ante su autoridad de Manuel Millares Costa, condueño d ela fábrica de explosivos «Millares» y vecio de Infanta 108, que fué detenido por aparecer de su propiedad la dinamita ocupada.

DELINCUENTE DETENIDO

Evelio Alfaro, de 26 años de edad y vecino de Cádiz 82, fué arrestado por el vigilante 829, con motivo de haberle ocupado un motor de agua que momentos ates había robado del solar situado en Cerrada número 8, propiedad de Luís Núñez Blanco y del cual es encargado Pedro Ríos Rodríguez. El detenido ingresó en el Vivac.

ARRESTADO EL EXVIGILANTE RAUL PEREZ LEO

El Sargento González de la Séptima Estación, procedió al arresto del ex vigilante Raul Pérez Leo, con motivo de estar reclamado por el Tribunal de Sanciones, en la causa que se le sigue por porrista. Ingresó en el vivac por no haber prestado la fianza que le ha sido señalada de 2,000 pesos.

ABSOLVIO LA AUDIENCIA AL SEÑOR JULIO LOBO

Ha sido absolutorio el fallo dictado por la Sala de lo Criminal de la Audiencia de la Habana en la causa seguida por la Corporación Exportadora Nacional de Azúcar contra el señor Julio Lobo y la conocida firma comercial de esta plaza «Galbán, Lobo y Cía».

Felicitamos a los señores Galbán, Lobo y Cía., por haberse comprobado por las autoridades judiciales su inocencia en el caso de que se les acusaba.

PALACIO

DESMIENTE UN RUMOR

El comandante Franco Granero desmintió en Palacio el rumor circulante de que una de las máquinas perseguidoras de la Policía había sido asaltada y despojados sus ocupantes de las armas que portaban.

JULIO GAUNAURD

Estuvo en Palacio Julio Gaunaurd, periodista distinguido, ex director de «Kareta» y expedicionario de Gibara, que es actualmente alcalde de la ciudad de Cárdenas.

Dejó para el Presidente de la República un escrito en el cual se refiere al trazado que se le pretende dar a la futura carretera Cárdenas Coliseo-Varadero. Solicita se tenga en cuenta su proyecto de presupuesto municipal de Cárdenas y hace constar que acaba de liquidar con superavit el del presente año.

Desea Gaunaurd se le permita hacerse cargo de su plaza de Agregado Comercial de Cuba en Europa, para la que está designado y entregar la Alcaldía de Cárdenas.

Comentó la abrogación de la Enmienda Platt en el sentido de que fué abolida en el momento mismo en que Machado despidió de Palacio a Sumner Welles.

IBRAHIM URQUIAGA

Fué a saludar al doctor Santovenia felicitándolo por haber retirado la renuncia de su cargo de Secretario de la Presidencia, el doctor Ibrahim Urquiaga, ex Ministro de Cuba en Dinamarca.

EL ALCALDE DE LA HABANA

Concurrió a Palacio y se entrevistó con el Presidente, el Alcalde de la Habana, doctor Miguel Mariano Gómez.

Trató el Alcalde con el Jefe del Estado de los festejos que se celebrarán los días 9, 10 y 11, con motivo de la abrogación de la Enmienda Platt.

LA CARRETERA DE MAYARI A HOLGUIN

Mañana embarcarán hacia Oriente el teniente ayudante del Jefe del Estado, doctor Héctor Aguilera, a quien acompaña el técnico del Departamento de Obras Públicas, señor Dudefaix.

Tiene por objeto dicho viaje preparar los estudios preliminares a la construcción de la carretera entre Mayarí y Holguín.

SOBRE LA EXPORTACION DE LA MONEDA

Se entrevistaron con el Presidente de la República ayer el Presidente de la Bolsa de la Habana, señor Armando Parajón, el Vice señor Julio B. Forcade y el Secretario, señor Pedro Pablo Kohly.

Trataron con el Jefe del Estado de la situación de la Bolsa en relación con el decreto que prohibe la exportación de la moneda.

A propósito de esta cuestión importantísima los citados señores han celebrado diversas entrevistas con las distintas Cámaras de Comercio que funcionan en la Habana.

El Presidente escuchó a sus visitantes prometiéndoles prestarle al caso expuesto un interés inmediato.

EL DR. MAZA Y ARTOLA

Celebró una breve entrevista con el Presidente, ayer, el doctor Juan J. de la Maza y Artola, profesor de la Universidad y ex miembro de la Comisión Jurídico Asesora durante el Gobierno de Grau San Martín.

El doctor Maza y Artola renunció su cargo en dicha Comisión y ésta ni siquiera llegó a funcionar, disolviéndose en seguida.

Fué a Palacio el doctor Maza y Artola a darle las gracias al Presidente Mendieta por haberse hecho representar por medio de un ayudante de campo en la boda de la hija del visitante.

Hablando de la Comisión Jurídica dijo el doctor Maza y Artola a los periodistas que habiendo entendido que aquella no habría de realizar ninguna obra de provecho para Cuba, renunció a seguir perteneciendo a ela. Lo que ocurrió desde las primeras sesiones.

La Comisión no discutió siquiera el proyecto de Código Electoral redactado por el doctor Ricardo Dolz.

SE DIRIGEN AL PRESIDENTE LOS EMPLEADOS DE LA SECRETARIA DEL TRABAJO

Más de cien empleados se han dirigido ayer al Presidente de la República por medio del siguiente telegrama recibido en Palacio:

«Coronel Carlos Mendieta. Honorable Presidente de la República. Palacio de la Presidencia. Todos los empleados de esta Secretaría sin distinción de cargos ni de partidos, trasmiten a usted el agradecimiento conjunto por su gesto noble y humanitario de a pesar del vivo interés de dejar cesantes a un gran número de empleados de esta Secretaría, usted se ha negado a aprobar semejante proceder, reconociendo legítimamente cuán inhumano sería dejar a tantas familias desoladas por el hambre y la necesidad, de elementos que en los momentos más culminantes de nuestra pasada revolución arriesgaron sus vidas por el prestigio de la Nación que hoy dignamente usted preside. Por todos los empleados de la Secretaría del Trabajo que reiteran a usted su más profundo agradecimiento».

M.E.C.D. 2016

EL IMPUESTO DE TRANSPORTE TERRESTRE SERA ABONADO EN DOS PLAZOS INDEPENDIENTES

Las Compañías de fianzas que no tengan solvencia no deben ser autorizadas a hacer operaciones

El Presidente y el Abogado de la Asociación de Compañías de Seguros contra Accidentes del Trabajo declaran que es perjudicial la campaña que hacen las Compañías sin garantía

Columna Editorial

El Gobierno tiene que actuar con energía y rapidez

Hasta ahora, generalmente operaban los terroristas envueltos en las sombras de la noche, gracias a lo usual por excepción las bombas producían víctimas.

Pero como habrán visto nuestros lectores por la información que ayer publicamos, en plena tarde y en uno de los lugares más transitados de la ciudad fué colocado uno de esos artefactos, causando al estallar, la muerte de una persona e hiriendo a otras.

Si algo demuestra esto, es la ineficacia de los procedimientos que se emplean para perseguir y castigar a los desalmados autores de esos delitos, y por consecuencia, la necesidad impostergable de apelar a medidas drásticas para reprimirlos sin contemplaciones.

Cuando con asombro de propios y extraños se realizó—también de día—el atentado frente a la Embajada de los Estados Unidos, que costó la vida a uno de los soldados encargados de la protección del edificio y la persona del Embajador, contra quien parecía dirigida la agresión, el Gobierno creyó llegado el momento de cambiar de procedimientos para refrenar a los pistoleros y dinamiteros.

Hizo más imperativo el deber de obrar en ese sentido, el asalto al automóvil del Secretario de la propia Embajada y el recado amenazante que quienes lo realizaron enviaron al expresado diplomático, horas después de perpetrado el anterior hecho; pero el caso es que todavía sigue en estudio la ley contra el terrorismo, aunque no puede estar más justificada ni ser más urgente su promulgación.

Este asunto no debe seguir dilatándose, porque la sociedad se siente indefensa y reclama garantías positivas. Faltan, indudablemente, cuando en lugar tan céntrico y en hora de tanto movimiento como el lugar y la hora escogidos para el infame atentado de referencia, pudo efectuarse evadiendo la vigilancia de la fuerza pública, y además otros dos por la noche, con la misma impunidad.

No tenemos gran fé en las medidas anunciadas, pués, ni con mucho, son de máximo rigor, como lo están exigiendo las circunstancias y esperaba la opinión. Empero suponemos que de algo pudieran valer, y de ahí el interés por que con presteza acaben de ponerse en práctica. Atienda a eso el Gobierno, buscando, si ya no los ha hallado, modo y manera de hacer entrar en razón a los terroristas, bien entendido que no se justifica la piedad con los que prescinden de todo sentimiento humanitario en la realización de sus crímenes nefandos.

Acaso haya quien diga que a pesar de los métodos de punición extremadamente duros no se evitan los actos de terrorismo, cuando en la Alemania de Hitler todavía suele haberlos a riesgo de sufrir sus bárbaros autores la pena capital. Admitimos que no llegan a evitarse en lo absoluto; pero automáticamente disminuyen hasta producirse de rareza, según se ha visto en todos los países donde los terroristas saben que les espera una sentencia de muerte en el caso de ser aprehendidos. Esto está fuera de toda duda.

Los dinamiteros y pistoleros tienen declarada guerra sin cuartel a la sociedad y al Estado, y para defender a una y otro no queda más remedio que adoptar medidas de excepción, exclusivamente limitadas a eliminar ese mal. El Gobierno debe establecerlas de inmediato, incluso atendiendo a la constante amenaza que para sus propios miembros representa el terrorismo. Recuerde el atentado de que milagosamente se salvó el ilustre Secretario de Estado, y que por cierto quedó, como de costumbre, en la impunidad.

Contra quienes vesánicos o malvados matan friamente y a mansalva en nombre de ideales que sólo por eso no merecen el menor respeto, todo rigor se explica y justifica, y si el Gobierno no asume con autoridad y fuerza una actitud verdaderamente enérgica, compelerá a la sociedad a organizarse para su propia defensa en la forma que le sea posible. Garantizar el orden público y con ello la seguridad pública, es el primero de los deberes de los hombres que ejercen el Poder, y no hay orden público ni seguridad pública cuando los pistoleros y dinamiteros operan a sus anchas, sembrando el terror y causando estragos.

Los incesantes actos de terrorismo, que ponen en peligro la vida y hacienda de todos y repercuten dolorosamente en la opinión, nos obligan a pedir, una vez más, una legislación severa, aunque no lo sea tanto como la que rige en otros países. Acabe, pués, el Gobierno de resolver este asunto, en la inteligencia de que sólo mediante procedimientos drásticos, pero legales, pudiera dominarse a quienes, por no tener idea de nación ni de patria, y por carecer de todo sentimiento humano ennoblecedor, quieren producir la anarquía, y para ello atacan a ciegas a la sociedad y al Estado en la persona y bienes de los ciudadanos inermes, cuando no de los que por razón de su función están armados. Porque para colmo se da frecuentemente el caso de que los pistoleros y terroristas se enfrenten hasta con las fuerzas del ejército.

Estamos respecto a esto, en presencia de un estado de cosas que no puede ni debe mantenerse por más tiempo. Cuesta demasiadas lágrimas y sangre, aparte de que produce ruina y deshonor.

El Sr. Moisés Almansay el Dr. Virgilio Ortega, Presidente y Abogado Asesor, respectivamente, de la Asociación de Compañías de Seguros contra Accidentes del Trabajo, nos han visitado para exponernos que la campaña que tratan de iniciar las compañías de seguros que durante el machadato se organizaron sin depositar fianza alguna en la Tesorería General de la República, carece de base seria, ya que es evidente que lo único que tratan de obtener es la demora de la promulgación del Reglamento para la aplicación de la nueva Ley de Seguros contra Accidentes del Trabajo. Agregan, además, los referidos señores, que están sorprendidos por la labor que vienen desplegando algunas personas que dicen representar a esas compañías insolventes.

Nos expresan asimismo que el plan que las repetidas compañías han presentado a la Secretaría del Trabajo, consistente en que se las exima de prestar fianza alguna para responder de sus operaciones sobre seguro obrero, y que a cambio de esta exención se les permita formar dicha fianza con el propio dinero de sus asegurados, o sea depositando una parte de las primas que de ellos vayan recaudando, resulta peligroso para los que lo crean viable.

«Si se aceptara que las compañías de seguros puedan operar sin garantía constituída con sus propios capitales, en cada esquina se formará una, pués abundan las personas a quienes les agrada hacer dinero sin riesgo para sus patrimonios».

«Por otra parte, —agregan—, es inverosímil que haya obreros que deseen estar asegurados en compañías que no ofrezcan el máximo de garantía, pués cuando se incapacitan esos obreros no tendrán cómo ni dónde cobrar. E igualmente, nos dicen, les sorprende mucho que existan patronos dispuestos a acercarse al Presidente de la República para rogarle que permita operar a esas «compañías», aunque no tengan garantía alguna prestada, ni que prestar».

Todos los gremios de bahía, según nos informan los señores Almansa y Ortega, y los más importantes de otros puertos y del interior de la República, así como muchos de la ciudad de la Habana, han mostrado reiteradamente y mediante sendos escritos a la Secretaría del Trabajo su deseo de que sólo operen Compañías verdaderamente solventes y que se acabe de una vez con el desconcierto que han introducido las compañías que carecen de garantía alguna, creadas por la Ley de 22 de enero de 1932, bajo la protección de los políticos del régimen pasado.

«Igualmente, —siguen expresándonos—, el Conjunto de Corporaciones Económicas, y muchas de las Asociaciones Patronales más importantes de la República, como por ejemplo la Asociación Nacional de Industriales de Cuba, se han dirigido al Presidente de la República y a la referida Secretaría del Trabajo, insistiendo en que el Reglamento se promulgue a la mayor brevedad posible y que en sus disposiciones sólo se autoricen aquellas compañías, cuya solvencia no ofrezca la menor duda, para mayor garantía de sus intereses y defensa de sus obreros».

Más de 200.000 afiliados en la Unión Nacional

«Al Servicio de la República» hace un recorrido por la Isla, obteniendo grandes triunfos

Ha tenido un gran éxito el recorrido que por distintas poblaciones de la República han llevado a cabo el Secretario General y un Miembro del Consejo de Gobierno de la Unión Nacional «Al Servicio de la República», quedando resuelto, entre otros asuntos, el de la Delegación de Matanzas, desde cuya ciudad partieron para Jovellanos, donde también dejaron constituída una Delegación al igual que en Colón, Santo Domingo, Placetas, Cabaiguán, Sancti Spíritus y Jatibonico, siendo recibidos en todos estos términos con entusiasmo por los elementos representativos del comercio y las sociedades.

En la ciudad de Santa Clara labora con entusiasmo por el engrandecimiento de la institución el señor Estanislao Díaz, quien tiene como colaborador al joven Carlos Bornoto, debiéndose a ellos dos, el que se les hayan unido elementos valiosos de la Colonia Española villaclareña, por lo que se espera, contando además con otros significados elementos, que aquella Delegación llegue a ser una de las más poderosas de la provincia.

En Ciego de Avila tuvieron los representantes de «Al Servicio de la República» un extenso cambio de impresiones con los representantes de los centros sociales y comerciales, dejando constituída, finalmente, una Comisión de propaganda que tendrá a su cargo la organización de una manifestación en honor de los Miembros del Consejo Nacional que asistirán a un mitin público en la ciudad de Camagüey, en cuya capital suman ya dos mil quinientos los asociados.

En Camagüey, de acuerdo con los representantes de «Al Servicio de la República», quedó constituída, además de la Delegación, una oficina abierta con un letrado que se haga cargo de los casos de los españoles allí residentes. El próximo día 16, según acuerdo general, en la ciudad han de ser recibidos los integrantes del pleno del Consejo Nacional, celebrándose, con tal motivo, una gran asamblea en el curso de la cual harán uso de la palabra sus mejores oradores.

La propaganda está a cargo del periódico «El Sol» que ha venido defendiendo al trabajador español desplazado.

Los Comisionados de la Habana, más tarde, visitaron las ciudades de Cienfuegos y Ranchuelo en las que advirtieron el mismo entusiasmo que en las anteriores.

Puede asegurarse, nos dice el señor Luis Guardado, que Unión Nacional «Al Servicio de la República» dispone en estos momentos de doscientos mil afiliados dispuestos a mantener las Instituciones. Finalmente nos informó que en la semana entrante el Consejo Nacional tomará acuerdos relacionados con el mitin de Camagüey.

Denunciados los proveedores del desayuno escolar

El Secretario de Educación pide al de Sanidad vigile la pureza de dichos alimentos

El doctor Verdeja, Secretario de Sanidad, recibió ayer una comunicación del doctor Mañach, Secretario de Educación Pública solicitando la designación de inspectores que vigilen el estado de la leche, el café y las galletas que se suministran a los niños de las Escuelas Públicas de la Habana y varios pueblos del interior, pues tienen noticias de que los contratistas, Co. Asentista de Cuba, S. A. radicada en Desagüe 16, han mermado el peso de las galletas y se duda de la calidad de la leche.

Inmediatamente, por orden del doctor Verdeja, el Director del ramo, doctor Lorié, dictó disposiciones a los jefes locales para comprobar los hechos denunciados por el doctor Mañach.

INVENTARIOS

Por el Negociado del Material se ha iniciado el inventario del material y muebles del Negociado de Biblioteca y Prensa, a los efectos de su entrega al Instituto Finlay, al que se anexan aquellas dependencias.

SIGUEN SACRIFICANDO TOROS

Se ha notificado al Veterinario Municipal de Sagua la Grande que está en vigor el decreto prohibiendo la matanza de toros, pues se tienen noticias de que en el término se sacrifican para la venta al público.

PESTE BUBONICA EN EL PERU

El Cónsul de Cuba en Lima, Perú, informó ayer a la Secretaría de Sanidad haberse registrado últimamente diez atacados de Peste Bubónica, con cinco defunciones en distintas poblaciones del interior de la República peruana.

NUEVO PERSONAL

A propuesta del doctor Grada fué sustituído ayer por otro, todo el personal de la Jefatura Local de Marianao, siendo declarados cesantes Joaquín Prieto Fiol, José Varela, Armando Alberty Fernando Iraizos, Francisco Martínez, Juan Téllez, Ignacio González, Aurora del Valle, Rafael Aguiar y Miguel Cruz Nobal, siendo nombrados en su lugar los señores doctor Víctor Martínez Inspector Médico; Antonio Mederos, Raúl Anales, Miguel Castillo, Angela Marcoleta, Mario Domínguez, Gustavo Pozo, Enrique Trujillo y José R. Suárez.

NUEVO JEFE LOCAL

El doctor Verdeja, Secretario de Sanidad, nombró ayer Jefe Local de Madruga al doctor Andrés Abello Portela, quien tomará posesión inmediatamente.

SIGUEN HOY EL JUICIO POR EL ASESINATO DE NASKO YALON Y BRUZON

Esta tarde a las dos, ante el Tribunal Nacional de Sanciones, seguirá el juicio de la causa de Santiago Trujillo, Francisco Planas, Jerónimo Rojas, Joaquín F. Duque y José Sánchez Hernández, por el asesinato de Nasko Yalom y de Claudio Bruzón en 1928.

Continuará el desfile de los testigos, debiendo comparecer para prestar declaración, el ex-Teniente Coronel José Perdomo, el Coronel Julio Aguado, Manuel Cotoño y Antonio Puertas, que son citados a instancias del Fiscal Dr. Pablo F. Lavín.

Existe el propósito de terminar el juicio, y, desde luego, han gran expectación por conocer las conclusiones definitivas del Fiscal, el cual posiblemente modifique sus conclusiones al elevarlas a definitivas, sin que podamos adelantar en qué forma.

El recaudador del Matadero fué asaltado

Cuatro individuos lo asaltaron y le robaron 298.81. Ocupadas dos bombas antes de estallar

En la Décima Estación denunció Joaquín González Sarraín recaudador del Matadero Industrial, vecino de Baños número 242, que en ocasión de transitar por la esquina de 25 y Baños, en la mañana de ayer, fué asaltado por tres individuos, los que lograron despojarlo de la suma de 298 pesos, 81 centavos que llevaba encima. Acto seguido se dieron a la fuga en un automóvil que manejaba otro individuo, el cual los esperaba con el vehículo en un lugar cercano. Del hecho se le dió cuenta al Juez de Instrucción de la Sección Cuarta.

BOMBA OCUPADA EN EL VEDADO

El vigilante 961, perteneciente a la perseguidora número 19, ocupó una bomba que había sido dejada en la esquina de 23 y 18, arrojándola al mar. Se ignora quien fuera el autor del atentado frustrado.

OTRA BOMBA

También la policía ocupó una bomba en la escalera de la casa Cárcel número 15, siendo arrojada al mar por el Jefe de la Sección de Explosivos.

EL SEGURO CONTRA ACCIDENTES

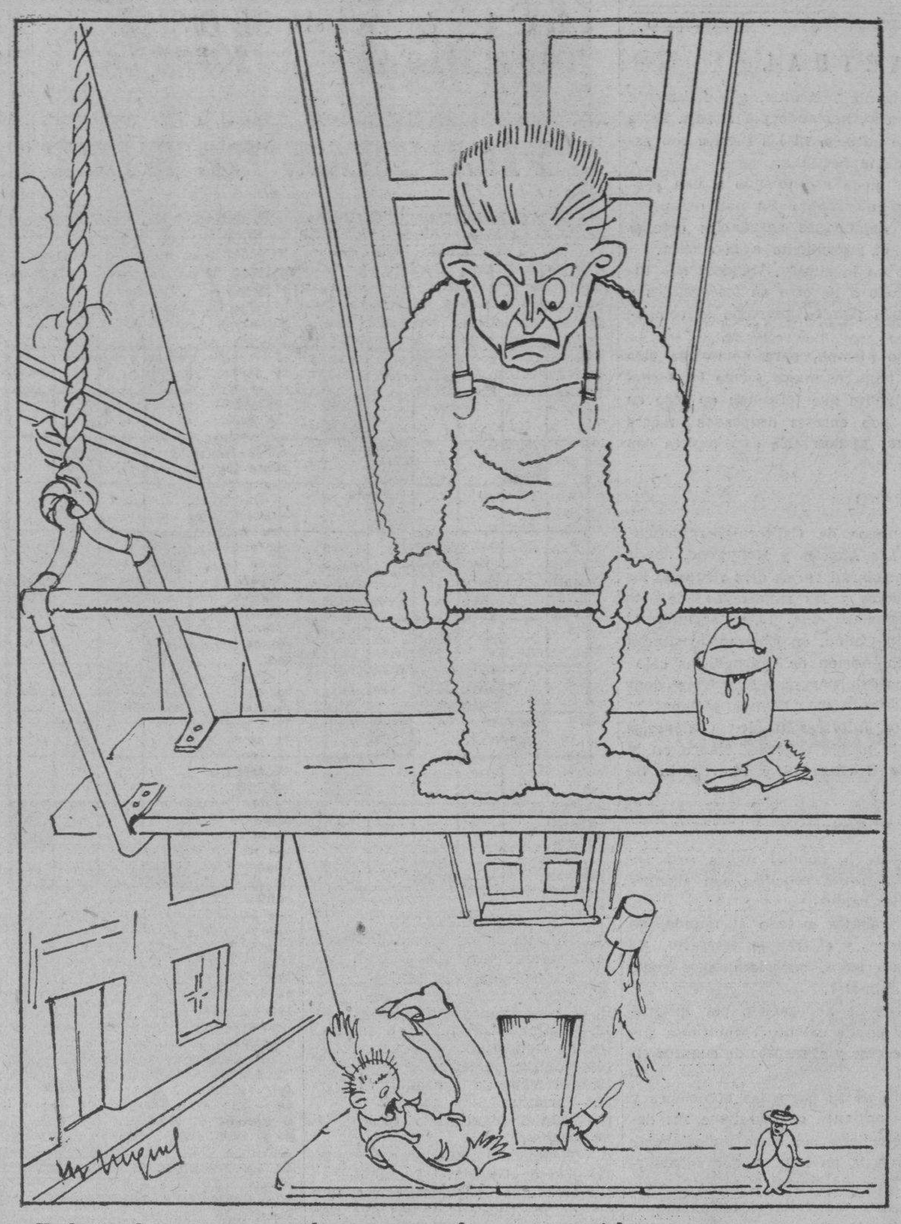

—Y decía el patrón que estábamos asegurados contra accidentes.

EL CONSEJO UNIVERSITARIO NO ACCEDE A LA SOLICITUD DE LA PRORROGA PARA MATRICULA LIBRE

Desestimadas las peticiones de matrícula condicional por los trastornos que significan. Resolución recaída sobre el conflicto entre el Consejo y el Claustro de Medicina

A las cuatro de la tarde de ayer comenzó la sesión extraordinaria del Consejo Universitario en que se habían de tratar los problemas de importancia que se encontraban pendientes.

Después de más de cinco horas de trabajo, ya pasadas las nueve de la noche, se entregó a los periodistas que cubren ese sector, la nota oficial que transcribimos a continuación sobre los acuerdos de dicho organismo:

«1.—Enterado el Consejo de la cesantía del Profesor de la Escuela Normal de Santa Clara, Dr. Joaquín Fermoselle, declara que el Profesorado de la República no debe ser separado de sus cargos sino por expediente del que resulten motivos bastantes para esa determinación, no debiendo nunca inspirarse en las ideologías políticas ni credos religiosos.

«2.—Pedir a los Profesores por medio de los Decanos respectivos, que cooperen con el mayor celo y eficacia al propósito que anima a todos los universitarios para restablecer la normalidad pedagógica.

«3.—No acceder a las solicitudes de los alumnos que piden matricularse oficialmente en la carrera de Farmacia, porque terminándose el curso y estando en período de examen no corresponde concederse la matrícula que solicitan.

«4.—Negar la solicitud de los señores Marrero y Riera por no estar su caso comprendido en el artículo 138 de los Estatutos por el número de asignaturas que inscribieron.

«5.—Acceder a que el alumno Aquiles Betancourt continúe sus estudios por el plan que ha venido siguiendo.

«6.—Autorizar que el primer plazo abonado por Enseñanza Oficial por algunos alumnos se les admita como ed carácter académico administrativos que eso produciría en el caso de accederse a esas peticiones. No reducir los derechos de matrícula de Enseñanza Privada; no aplicar la matrícula gratis a los alumnos que habiendo renunciado a la Enseñanza Oficial para la que la obtuvieron, continúan sus estudios por Enseñanza Privada, y no permitir que los estudiantes de los Institutos que no han terminado aun sus estudios se matriculen condicionalmente por Enseñanza Privada, y por último, no aceptar ampliaciones de matrícula a los alumnos que han inscripto un número considerable de las mismas.

«8.—Informar a la Dra. Sarah Bustillo que el carácter interino de su cargo no permite concederle la licencia de un año que solicita.

«9.—Resolver que al Claustro de la Facultad de Medicina le corresponde como atribuciones del mismo los asuntos de carácter técnico como la formación de planes de estudios, extensión de las materias, creación de nuevas enseñanzas y conocer de los recursos que se establecieran contra resoluciones del Consejo de la Facultad respecto de cuestiones de orden técnico y que son facultades del Consejo de la misma, los particulares de carácter administrativos o técnico-administrativos, la fijación de horarios y resolución de los problemas de los alumnos.

«10.—Informar al Comité de Defensa de la Asociación de Estudiantes de Derecho que el Consejo reconoce las aptitudes y servicios del señor Lorenzo Rodríguez Fuentes, quien en su oportunidad debe ocupar el cargo de Director de la Biblioteca de la citada Facultad».

parte de la matrícula de Enseñanza Privada, por haber renunciado a la primera.

«7.—Negar las solicitudes pidiendo prórroga de la matrícula por cerrarse esta definitivamente el día 10; desestimar las solicitudes de matrícula condicional, por los trastornos

Repuestas ayer 3 maestras de Kindergarten

Fueron acusadas de machadistas. Hoy termina el curso escolar en todas las escuelas públicas

Ayer se comunicó oficialmente a los reporters que cubren la Secretaría de Educación ratificando la noticia que adelantamos con carácter exclusivo hace ya varios días que el doctor Jorge Mañach había dictado una resolución ordenando la reposición de las maestras de Kindergarten nombradas Mercedes Barillas, Enriqueta Solís y María Aurelia Franquiz, las cuales, habían sido acusadas de afectas al pasado régimen ante la Junta de Educación y separadas arbitrariamente de sus cargos, sin hacer investigación alguna sobre su conducta cívica ni formarles el correspondiente expediente administrativo.

Las profesoras a que aludimos recurrieron en alzada ante el Secretario de Educación, presentándole más de sesenta firmas de valores revolucionarios, sociales y políticos que garantizaban su actuación.

En vista de ello y considerando la forma en que se había procedido en este caso específico, el doctor Jorge Mañach—haciendo una vez más justo alarde de su respeto a la ley—procedió en la forma que más arriba indicamos.

PEDIRAN EL PAGO DE SUS HABERES

Las profesoras afectadas a que hemos aludido reclamarán el pago de los dos meses de haberes que han dejado de percibir, así como su derecho a cobrar «las vacaciones».

HOY TERMINARA EL CURSO ESCOLAR

En el día de hoy, ocho de los corrientes, terminará el curso de 1933-34 en las escuelas públicas.

HUELGA DE 72 HORAS EN EL INSTITUTO Y LA NORMAL DE MATANZAS

El Instituto y la Escuela Normal de Matanzas han decretado una huelga de 72 horas, adhiriéndose a la protesta de los alumnos de Santa Clara por la separación del doctor Fermoselle.

Una Comisión visitó la Secretaría para comunicárselo así al doctor Mañach.

EL PLAN DE MAÑACH Y EL CENSO ELECTORAL, SERAN TRATADOS HOY, EN CONSEJO

A última hora se informó en Palacio que entre los asuntos a considerar esta tarde por el Consejo de Secretarios, figuran el Plan propuesto por el doctor Jorge Mañach para la Reorganización de la Secretaría de Educación y las Bases del Censo Electoral, ya acordadas por el Consejo de Estado.

Otras cuestiones tratará el Gabinete: el Impuesto al café que deberán pagar en lo adelante los Tostaderos—lo que ahora vienen haciendo los cosecheros—y la revisión final de la Ley de Orden Público.

FALLECIMIENTO DE UNA JOVEN.

En el primer centro de socorro falleció anoche la joven Graciela Perez García, natural de la Habana, de 16 años de edad y vecina de Monte número ocho.

Examinado el cadáver por el médico de guardia, no le apreció lesión alguna en su hábito externo.

Según manifestaciones de los familiares de la joven, esta desde hacia tiempo venía padeciendo de una afección al corazón, suponiendo que esta fuera la causa de su muerte.

Un hombre hirió a su esposa por no complacerlo

Se hallaban separados y quería que volviera a su lado. Dejan cesante a un policía nacional

En el tercer centro de socorro fué asistida en las últimas horas de la tarde de ayer, Emilia López Varela, vecina de Universidad número 36. Presentaba dos heridas de arma blanca en el pecho, siendo su estado de gravedad.

Al ser interrogada por la policía, informó la paciente, que estando en su domicilio, se presentó su esposo Fernando Casas Ros, del cual se encuentra separada, agrediéndola con un cuchillo, al informarle que no accedía a sus requerimientos de regresar a su domicilio, dándose acto seguido a la fuga.

VIGILANTE SEPARADO DEL CUERPO

Por disposición del Jefe de la Policía Nacional, anoche fué separado del Cuerpo, el vigilante 2491 Luis Emilio López.

Dicho agente se encontraba prestando sus servicios como delegado en la Secretaría de Gobernación y al ser incorporado a la Séptima Estación, se presentó en la misma vistiendo de paisano, alegando que carecía de uniforme, contraviniendo con ello lo dispuesto recientemente por el Teniente Coronel Pedraza.

TENIENTE HERIDO

El Teniente Conrado Pérez Muriedas, vecino de San Rafael número 2, se produjo una herida de carácter grave en el muslo derecho, al dispararsele casualmente una pistola, en ocasión de encontrarse en la Octava Estación, donde dicho oficial presta sus servicios. Ingresó en el Hospital Municipal, donde es observado por los médicos que lo asisten.

MAÑANA A LAS DOCE Y MEDIA DE LA TARDE SE EFECTUARA EL CAMBIO DE RATIFICACIONES DEL NUEVO TRATADO PERMANENTE CON LOS E. UNIDOS

Informó anoche a los periodistas el Secretario de la Presidencia, que mañana sábado, a las 12 y 30 minutos de la tarde tendrá efecto en Washington el canje de ratificaciones del nuevo Tratado Permanente de Relaciones entre Cuba y los Estados Unidos, que contiene la abrogación de la Enmienda Platt.

Convenida con exactitud la hora, el Presidente Mendieta y el Secretario de Estado, mientras ese acto se verifica en la capital norteamericana, hablarán al pueblo desde el Palacio a través de micrófonos radioemisores.

La fortaleza de la Cabaña disparará 21 cañonazos.

Habrá dos plazos voluntarios y en cada uno el pago será del 50 por 100 de la tarifa actual

Las infracciones serán remitidas al Juzgado Correccional. Los funcionarios de los Municipios o de la Hacienda harán la recaudación. Texto del decreto aprobado en el Consejo

Anoche, en Palacio, se hizo entrega a los reporters del siguiente Decreto-Ley sobre Transporte Terrestre acordado por el Consejo de Secretarios en su sesión del miércoles.

De la aprobación de este Decreto dió cuenta ayer el DIARIO.

DECRETO-LEY

Artículo I.—El impuesto sobre el Transporte Terrestre nacionalizado por el Artículo XII de la Ley de Obras Públicas de 15 de julio de 1925, será recaudado por los Tesoreros Municipales, o los funcionarios que designe el Secretario de Hacienda, y se hará efectivo por los contribuyentes en dos plazos independientes, abonándose en cada uno el 50 por ciento de la tarifa anual que se encuentre en vigor.

Artículo II.—Cuando haya que dar de alta un vehículo en cualquier momento del año fiscal, se procederá a practicar su liquidación por la cuota proporcional correspondiente a los meses que falten para terminar el semestre, contado a partir del mes en que se intenta la inscripción, en relación con la cuota íntegra que en su respectivo epígrafe y tarifa le corresponda satisfacer anualmente al vehículo calculándose como mes completo aquel en que se verifique la operación siempre y cuando el vehículo esté comprendido en uno de los casos siguientes:

té comprendido en uno de los casos siguientes:

a: Que el vehículo sea nuevo, extremo que hará constar el vendedor, y que se justificará por medio del contrato, factura o recibo de venta que aquel extienda, y que la operación de la venta se realizó en el día de la fecha; declarando bajo juramento el comprador, que no ha estado en circulación el vehículo.

b: Que el vehículo sea de uso y se haya dado de baja en 30 de junio o 31 de diciembre anteriores al mes en que se inscribe, previa la presentación del documento correspondiente.

c: Que el vehículo sea de uso y no se haya inscripto en el ejercicio fiscal anterior a aquel en que se pretende la inscripción, siempre y cuando se acompañe la última licencia de circulación o una certificación de la misma.

d: Que el vehículo sea de uso y no habiéndose inscripto en el primer semestre lo hiciere en el segundo; pero sin haberse dado de baja en 30 de junio anterior. En este caso, abonarán además, un 10 por ciento de recargo sobre la cuota que le corresponda, recargo que se aplicará aun cuando la inscripción se verifique dentro del plazo voluntario, como sanción por no haber solicitado su baja oportunamente.

e: Que los vehículos de uso sean importados, en cuyo caso deberá acompañarse, necesariamente, la carta de pago de la Aduana, cuya fecha servirá para determinar el período a cobrar.

f: Que los vehículos de uso sean convertidos de una clase a otra y causen alta, debiendo acompañar, en este caso, a la nueva solicitud, los documentos de circulación de la inscripción primitiva, realizada dentro del propio ejercicio económico.

Artículo III.—La liquidación proporcional a que se refiere el Artículo anterior, no podrá ser menor de 2 pesos en ningún caso; por tanto, cuando la tarifa anual del vehículo de que se trate sea igual a 2 pesos se efectuará el pago del impuesto en un solo plazo.

Artículo IV.—El pago voluntario del impuesto, sin recargo, se efectuará:

a: El del primer semestre, en el mes de julio de cada año fiscal.

b: El del segundo semestre, en el mes de enero, del propio ejercicio.

Artículo V.—Transcurridos los plazos voluntarios para el pago del impuesto, los contribuyentes morosos entendiéndose por tales los que más abajo se citan quedarán obligados al pago del impuesto en la siguiente forma:

a: Los que se encuentren en las condiciones indicadas en el apartado (d) del Artículo II, efectuarán el pago del impuesto en la forma allí establecida.

b: Los vehículos no dados de baja en 30 de junio o 31 de diciembre anteriores al mes en que se haga la nueva inscripción, según sea esta en el primero o segundo semestre, los que al inscribirse fuera del plazo voluntario del semestre de que se trate, abonarán íntegra la cuota del mismo, más un 10 por ciento de recargo.

cargo.

Artículo VI.—La tarifa referente a los sellos del Timbre que deben llevar las licencias de circulación de vehículos, establecida en el Decreto-Ley número 186 de fecha 2 de mayo del corriente año, publicado en la Gaceta Oficial del día siguiente, se entenderá aplicable a todas las licencias de circulación que se extiendan, cualquiera que sea la clase del vehículo, quedando en ese sentido modificado el apartado (fi), inciso primero del Artículo II de la Ley de 31 de julio de 1917.

Artículo VII.—En cada caso que se reporte a la Dirección del Fondo Especial de Obras Públicas por infracción de cualquiera de los preceptos del Reglamento del impuesto sobre el Transporte Terrestre, en vigor, dictará esta Resolución, de acuerdo con los términos de la Ley de 6 de julio de 1928. Una vez firme dicha resolución, el infractor gozará de un término de diez días hábiles para abonar el importe de la sanción impuesta, y si no lo verificara en dicho plazo, se hará efectiva por el procedimiento de apremio que establece el Artículo XLIII de la Orden Militar 213 de 1900, remitiéndose el expediente al Juzgado Correccional o Municipal que correspondiere al lugar del domicilio de dicha persona, y si el Juez la declarare culpable, la condenará a pagar la multa impuesta de la que se deducirá el 10 por ciento que engrosará el Fondo de Jubilación del Poder Judicial, y el 90 por ciento restante se remitirá por el Juzgado a la Administración Fiscal que corresponda al domicilio del mismo, en un plazo de tres días hábiles, para su ingreso a favor del Fondo Especial de Obras Públicas, de lo que dará cuenta a la expresada Dirección la Administración correspondiente, dentro del término de tres días hábiles.

Artículo VIII.—Las multas impuestas con anterioridad a la vigencia de este Decreto-Ley y no satisfecha por los obligados a ello, se harán efectivas por el procedimiento establecido en el artículo anterior, a cuyo efecto transcurrido un plazo de treinta días hábiles desde la vigencia de este Decreto-Ley, sin que hubiere satisfecho la multa, se pasará el expediente al Juzgado Correccional respectivo, a los fines dispuestos en el citado precepto.

Artículo IX.—Se derogan cuantas leyes, decretos y demás disposiciones se opongan al cumplimiento de lo que por el presente se establece, que comenzará a regir en primero de julio del corriente año.

DISPOSICION TRANSITORIA

Las máquinas de uso o importadas que no se hubieren matriculado en el presente semestre podrán ser matriculadas abonando la cuota proporcional correspondiente al último mes del actual semestre.

Por tanto: Mando que se cumpla y ejecute el presente Decreto-Ley en todas sus partes.

Dado en el Palacio de la Presidencia, en la Habana, a los seis días del mes de junio de mil novecientos treinta y cuatro.

Fatal retrogradación

Cada día que pasa, en lugar de avanzar, retrogradamos. Tal parece que es nuestro propósito, volver a la edad de las cavernas, y hacia ella volvemos, fatal e inexorablemente, a pasos agigantados, todos los habitantes de esta desgraciada ínsula. Tal parece que un hado fatal, guía a la inversa, los pasos de los tristes ciudadanos y habitantes de la que en un tiempo fué, la tierra feliz del dulce cantar, del baile cadencioso y del buen humor.

Estas consideraciones se fijan en nuestra mente, porque raro es el día que transcurre sin que la crónica policiaca, se anote pavorosos hechos de sangre. Los dos últimos de ayer y anteayer, que tuvieron por escenario, uno, el Paseo del Prado, y otro, el de la bomba colocada en la calzada de Galiano en una Locería; y en cuyos dos actos criminales perecieron varias personas. A estos hechos, podemos sumar muchos más que no relatamos, porque de sobra son conocidos por nuestros lectores. Y es que la luz de la caridad y del amor, que brilló en el calvario, se aleja cada día más de las inteligencias y de los corazones. Y es que cada día los espíritus, las almas, lo que hace al hombre superior a los animales irresponsables, van descendiendo, hasta arrastrarse más que nunca, sobre el fango de la tierra en donde se mueven las miasmas y las víboras de los rencores y de los odios. Parece que todos hemos perdido el sentido del bien; que todos hemos olvidado los dignos ejemplos legados por nuestros antepasados. Ellos entendían que debían exponer sus vidas y caer trágicamente por causas nobles, por causas dignas, por motivos elevados; pero se abstenían de exponer sus vidas y de atentar contra las de otros, por causas baladíes. Hoy se mata por cualquier cosa, por lo que consideramos un estorbo, aunque ese estorbo sea, en la generalidad de los casos, para afianzar los principios básicos sobre los que se asienta la sociedad y la Patria. Lo que nos obsede es quitar de enmedio a aquél, o aquellos, que se opongan a las raras ideologías de los nuevos precursores, que predican exaltadamente las bienandanzas de una nueva vida llena de felicidades, que nos tienen reservados aquellos líderes nonnatos de esta nueva era de locura roja. Hoy se mata por todo; pero todo es cualquier cosa. No por todo lo grande, sino por todo lo pequeño. La cuestión es quitarnos del medio aquel que consideramos que estorba el desenvolvimiento de nuestras ideologías, por absurdas e impracticables que ellas sean.

¿Y quiénes son los culpables? ¿Los que matan? ¿Los que mueren?

No: lo somos todos. Todos, los que con nuestras debilidades, con nuestros egoismos, y con nuestras cobardías, permitimos este estado doloroso y perenne de cosas inconcebibles en mentes honradas y serenas contribuyendo con ello, a sostener este medio ambiente de asfixia y desesperación, que tantas desgracias nos ha acarreado y nos sigue acarreando desde la caída del tiránico Machado.

Felipe Rivero y ALONSO.

M.E.C.D. 2016

PARTIDO "ACCION GALLEGA"

CONVOCATORIA

De orden del Sr. Presidente, se cita a los señores apoderados y asociados de este partido, para la ASAMBLEA GENERAL DE ELECCIONES, que se celebrará el próximo Viernes 8 del actual, a las ocho y media de la noche, en el local social de Egido número 2.

Angel Clemente COLMENARES
Secretario.

Habana, 4 de Junio de 1934.

Inventos, innovaciones y curiosidades

Un aviador de Massachusets, que se encuentra planeando un viaje a la estratósfera, ha probado la ropa que usará en un tanque de hielo, a la temperatura de 110 grados bajo cero.

En St. Paul, en el estado de Minnesota, un médico ha diseñado una aguja hipodérmica, que opera tan rápidamente que no se la siente entrar en la carne.

Un grupo de químicos que se encuentra extrayendo bromo del agua del mar, con fines comerciales, ha predicho que, dentro de algunos años, se podrá obtener de los oceanos el oro, la plata, el radio y otros metales codiciados.

La República Argentina exportó 3,975,000 toneladas de trigo en los primeros tres meses de este año, cantidad que significa un 63% de aumento sobre el mismo período del año anterior. También se ha notado un alza de un 39% en lo que respecta al valor.

FARMACIA Y DROGUERIA TAQUECHEL
DE TURNO LOS VIERNES
TELF. A-2141 Obispo 27

FARMACIA DROGUERIA DE JOHNSON
DE TURNO LOS LUNES
Obispo 230 TELEFONO A-2129

"LA MAYOR"
35 EDIFICIOS 700 EMPLEADOS
SARRA
DROGUERIA
ABIERTA TODOS LOS DIAS
TODA LA NOCHE LOS MARTES
A-8026 A-3641

CONTRA LOS DOLORES
CAFIASPIRINA
BAYER

FARMACIAS de turno hoy

VIERNES

HABANA

GALIANO 9 — TELEF.	M-1500
Pi y Margall 27 . .	A-2141 A-3142
Máximo Gómez 412 . .	M-4401
Padre Varela y Salud .	U-6840
	y U-2882
Escobar y Peñalver . . .	M-5450
Zenea 230	U-1818
Lamparilla y Villegas . .	M-5718
Zenea 145	U-6720 U-7018
Gral. Suárez y Oquendo .	U-6936
Gral. Aguirre y Raimundo Cabrera	M-4040
Ave. de Menocal y San José	U-7074
Ave. de la República 388	U-6774
Gral. Q. Banderas y Corrales	M-4666
Padre Varela y Corrales	M-5427
Máximo Gómez 2 . . .	M-9400
Finlay y Soledad . . .	U-6729
Neptuno y Monserrate . .	M-2277 M-4546
Fernandina 77	M5365
L. Pérez 85, esq. Ave. Bélgica	M-4129
F. Aguilera esq. a S. Nicolás	A-2345
San Rafael y Campanario	A-3322
Suárez y Esperanza.	
San Nicolás y Gloria . .	M-5222
Lealtad y Animas . . .	M-4579
San Nicolás y Maloja .	M-2077

VEDADO

23 entre J e I	F-6100
17 entre G y F	F-6222
Zapata 128 entre 2 y 4	F-6002
19 entre 14 y 16	F-6211

VIBORA

10 de Oct. 614 . . I-7586	I-7242
Pocito y Reyes	X-2351
Estrada Palma 59	I-7591
San Mariano y Figueroa .	I-4333

JESUS DEL MONTE Y SANTOS SUAREZ

Santos Suárez y Serrano .	I-7609
10 de Oct. y Rodríguez .	X-2744

LUYANO

Fdez. de Castro 48 . . .	X2348
Rosa Henríquez 50 . . .	X-3838
Fdez. de Castro 130 . . .	X-3068

CERRO

Salvador y Bellavista . .	I-7618
Calzada del Cerro 440-C.	M-4230

NOTA: Este grupo deberá prestar el servicio público todo el día y toda la noche de los domingos, días festivos y duelo nacional siguientes: Enero 21; Marzo 4; Abril 15; Mayo 27; Julio 8; Agosto 19; Septiembre 30; Octubre 12, Noviembre 11; Diciembre 7 y Diciembre 22.

HABANERAS

LA MODA ACTUAL

La moda se ha vuelto tan profundamente femenina, que felizmente ya no nos sentimos obligados a tratar de ello, hablando por sí sola. Estas modas han sido creadas para mujeres que no sean ni las fuertes con aspecto masculino, ni las que tienen tipo de muñequitas.

La media temporada nos presenta la moda ascendiendo a una perfección equilibrada que hace tiempo no se alcanzaba. Ya han desaparecido los efectos **wiud-blown** exagerados, dejándonos agradables detalles de su personalidad anterior, que prestan el movimiento a la silueta.

Lo más importante ahora es el busto en la silueta, viéndose que todos los **coutouniers** lo acentúan de un modo o de otro en los vestidos y blusas. Todos los otros puntos de la moda pierden prestigio al compararse con este detalle.

Un modelo de **Schiaparelli** sirve como ejemplo para demostrar esta determinación de la moda. Este modelo tenía el nuevo escote en forma de U, recto a los lados, formando dos ángulos que terminan en pico en el centro del pecho, velado ligeramente con encajes drapeados recordando los preciosos velos de otros tiempos. El ensemble se completa con un beret español y un abrigo semi-largo.

VIAJE DE VERANO

Gran éxito ha obtenido la sugestiva idea de organizar una excursión dentro de un pequeño grupo para recorrer las principales ciudades de los Estados Unidos.

Esta feliz idea partió de la inteligente señorita Conchita Blanco Uztariz, meritísima profesora de piano, taquigrafía y mecanografía a quien debemos felicitar. El grupo saldrá el día 17 de Julio vía Canal de Panamá, desde donde irán a San Francisco de California, recorriendo Los Angeles y Hollywood, donde se quedarán varios días visitando los Estudios y las residencias de los artistas del cine. Luego seguirán al Gran Cañón, en Colorado, visitarán la Exposición de Chicago, las cataratas del Niágara y New York, donde estarán más de una semana.

Los informes pueden obtenerlos de la propia señorita Blanco en la calle B entre 12 y 14, reparto La Sierra.

BUENAS COSTUMBRES

Una mujer que practica constantemente la bondad nunca será severa para los demás. Precisamente las personas sencillas son siempre las más indulgentes, tendiéndole mano a los caídos.

Cuando una mujer es buena, evita trabajos a todo el mundo, no pidiendo más que los cuidados, las atenciones y el trabajo necesario. No deja de dirigirle algunas palabras a los criados, considerándolos como seres humanos y no como autómatas o animales.

Se muestra conmovida por las pruebas de abnegación, por insignificantes que sean, sabiendo demostrar su agradecimiento. Manifiesta interés por cuantos la sirven fomentando el cariño y el respeto de cuantos viven sometidos a su autoridad.

En las relaciones sociales pone siempre de su parte las atenciones y los modales corteses, no manifestando desconfianza cuando tiene sus derechos. Si la atacan tendrá tiempo de defenderse sin darle importancia.

Los sentimientos de dulzura y de simpatía no implica que se abandone a una intimidad demasiado rápida. En donde puede siembra la simpatía y restablece la buena inteligencia, por eso calla siempre cuando puede indisponer a unos con los otros, repitiendo complacida cuanto pueda aproximarlos.

FUENTE

Hombre ¡cómo ansías el agua de la clara fuente!
pero hasta de enturbiarla si bebes... llevas en la frente
indelebles huellas de impuros deseos, malos pensamientos,
y mira... en los labios aún están marcados
los besos de muchas mujeres, los besos pagados...

¡Cómo no has de ansiarla si es clara y es pura!
pero has de enturbiarla si bebes, es la prueba dura
pero si consigues modelarte todo, hasta el sentimiento,
olvidar a Baco, humillar a Venus, dejar de ser barro,
tomarás la fuente que no oculta, limpia, un sólo guijarro.

Esther Costales de Veedena.

MENU DEL DIA

Almuerzo	Comida
Cup de mango.	Grape fruit.
Huevos Meyerberg.	Sopa de macarrones.
Quimbombó con carne de puerco.	Pargo con mayonesa.
Costillas de carnero grillé.	Pierna de carnero fría.
Ensalada de berros.	Ensalada de habichuelas.
Puding Alaska.	Higos frescos con crema.

RECETAS DE COCINA

Panetela de boniato

Se hace un boniatillo con tres libras de boniato, dejándolo con mucho punto. Se deja enfriar agregándole diez yemas de huevos batidas; se unen bien ambas cosas añadiéndole las claras batidas a punto de merengue, un poco de canela molida y requemo de limón verde. Se preparan unos cajoncitos de papel llenándolos con el boniatillo, cocinándose al horno bien caliente.

M. R. de FONTANILLS.

LOS DE «PRO-RENOVACION» TOMARON VARIOS ACUERDOS

En su local social de Avenida de Bélgica 125 han celebrado junta Directiva los de esta agrupación, presidiendo su titular, Sr. Avelino Rodríguez, con los vices, Suárez Pastoriza y Eleuterio Neira, concurriendo la mayoría de los vocales que forman dicha junta.

Después de aprobar el acta anterior y el balance correspondiente, se pasó a dar cuenta de la comunicación recibida del presidente de la comisión electoral del Centro Gallego, en contestación a la enviada por esta agrupación recabando representación en las mesas el día del Plebiscito, acordando la junta continuar recabando dicha representación.

La junta acordó un voto de gracias para el entusiasta vocal de esta agrupación Dr. José Abella y para el secretario, por su gran campaña que ha resultado un éxito para esta agrupación. También se dió cuenta de las numerosas inscripciones de afiliados verificadas últimamente, al extremo de que en un solo día se inscribieron 223, por lo que la junta acordó llevar a cabo la organización de varios comités, para lo que ya se ha obtenido de la junta de gobierno de la sociedad Curros Enríquez, situada en Santos Suárez y Dolores sus salones, para el día 12 del que cursa llevar a cabo la formación de dicho comité, acordando que a partir del día 6, la junta permanezca en sesión permanente por requerirlo así los numerosos asuntos a tratar.

CELEBRARAN EXAMENES EN EL PLANTEL «C. ARENAL»

Las clases diurnas del plantel «Concepción Arenal» del Centro Gallego, celebrarán exámenes los domingos 10 y 17 del mes actual en el edificio que ocupa el plantel, Prado y Dragones. El próximo domingo tendrán lugar exclusivamente los de varones, y el domingo siguiente los de hembras y los de las clases especiales de señoritas. Los exámenes comenzarán a las ocho de la mañana, continuando todo el día sin interrupción.

También se celebrarán los de las clases adscritas a la Sección de Bellas Artes, tanto las diurnas como las nocturnas, los cuales tendrán lugar el domingo 17 del actual, a las ocho de la mañana, en el local de la Academia, altos del edificio de Prado y Dragones.

GRAN VELADA EL DIA 16

La Sección de Bellas Artes del Centro Gallego ha sido autorizada por la Comisión Ejecutiva para celebrar una gran velada artística en obsequio de los socios y sus familias, la cual habrá de efectuarse en los regios salones del palacio social, el sábado 16 del actual.

Como todas las fiestas artísticas y culturales que la Sección de Bellas Artes organiza periódicamente para recreo de los asociados, esta a que nos referimos será interesante y amena, pues se ha venido ensayando cuidadosamente por los conjuntos artísticos de la Sección un bonito programa.

SALES DE ESTRONCIO
de PARAF-JAVAL

BROMURO DE ESTRONCIO
Mejor tolerado y más activo que el Bromuro de Potasio
INDICACIÓN: ENFERMEDADES NERVIOSAS
2 gr. de sal por cucharada de Solución y Jarabe.

LACTATO DE ESTRONCIO
Empleado en la Enfermedad de Bright.
INDICACIÓN: ALBUMINURIA
2 gr. de sal por cucharada de Solución

YODURO DE ESTRONCIO
Mejor tolerado que el Yoduro de Potasio.
INDICACIÓN: ENFERMEDADES DEL CORAZÓN, LINFATISMO
Un gr. de sal por cucharada de Jarabe

SALICILATO DE ESTRONCIO
Mejor tolerado que el de sosa.
Solución: 1 gr. 35 por cucharada sopera.
Cápsulas de 30 cent. por cápsula.

Las Soluciones y Jarabes se preparan por el Dr Ph. CHAPELLE según las formulas de P. CHAPOTEAUT
PARIS, 8, Rue Vivienne, y en todas las Farmacias.

REUMATISMO

Por más de cuarenta años las Píldoras De Witt han estado vendiéndose bajo la garantía como un remedio seguro y cierto para el reumatismo, dolor de espalda, dolores en las articulaciones, debilidad de la vejiga, affección de los riñones, etc. Miles de casos crónicos han sido curados. Dentro de veinticuatro horas se experimentará resultados; esto garantizamos. De venta en todas las farmacias.

PILDORAS DE WITT
para los Riñones y la Vejiga

CRUCIGRAMAS

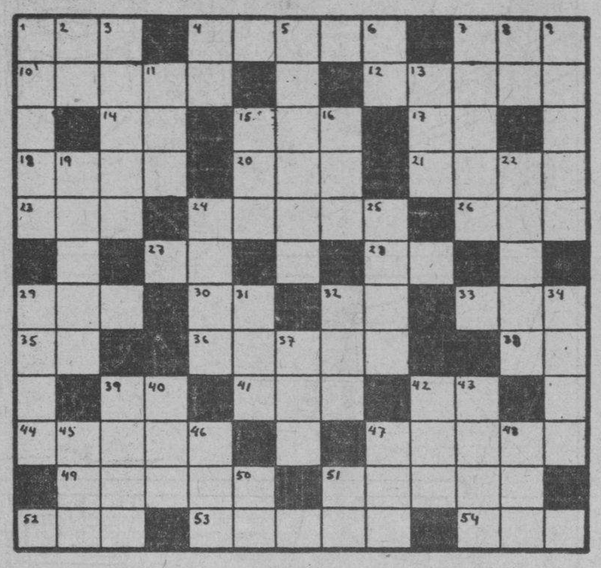

HORIZONTALES

1.—Hija de Labán, esposa de Jacob.
4.—Ondulaciones que forman varias cosas al desplegarse.
7.—Metal.
10.—Hermano mayor de Moisés.
12.—Conjunto de piezas o prendas de vestir (pl.)
14.—Nombre de letra.
15.—Adverbio de cantidad.
17.—Variante.
18.—Animal plantígrado (pl.)
20.—Cólera.
21.—Tiempo del verbo arar.
23.—Río de Galicia.
24.—Individuo perteneciente a uno de los tipos de indios que habitaron las Antillas.
26.—Dueño.
27.—Pronombre posesivo.
28.—Nota musical.
29.—Tiempo del verbo reír.
30.—Naipe.
32.—Dios del Sol.
33.—Juguete.
35.—Río de Suiza.
36.—Sin sal (pl.)
38.—Contracción.
39.—Preposición inseparable.
41.—Tiempo del verbo ser.
42.—Sílaba que repetida resulta el nombre del dios de la locura.
44.—Conjunto de reglas para hacer bien alguna cosa (pl.)
47.—Metal muy escaso.
9.—Perteneciente a Elo.
51.—Que pertenece al Sol.
52.—Especie de chacó pequeño.
53.—Principal isla del Japón.
54.—Planta purgante

VERTICALES

1.—Cualquiera de los parajes que están alrededor de un cuerpo (plural).
2.—Diptongo.
3.—Calor grande.
4.—Sobre (en iglés).
5.—Que corresponde a todos los días.
6.—Señor.
7.—Tiempo del verbo operar.
8.—Dios del Sol.
9.—Atrevido.
11.—Vocal (pl.)
13.—Cada una de las prominencias que forma la superficie del agua agitada.
15.—Templo en el Japón.
16.—Apócope de Santo.
19.—Tiempo del verbo salir.
22.—Adorará.
24.—Ardiente (pl.)
25.—Rezas.
29.—Vástago o vara que brota del tallo o tronco principal.
31.—Villa en la provincia de Zaragoza.
32.—Arbol de Madagascar.
34.—Arbol de tronco recto y madera, fuerte y sólida, muy común en España.
37.—Verbo sustantivo y auxiliar.
39.—Amarro (pl.)
40.—Contracción.
42.—Con imperfección.
43.—Composición poética del género lírico (pl.)
45.—Delincuente.
46.—Preposición.
47.—Bebida.
48.—Marcharé.
50.—Escuché.
51.—Interjección.

Solución al Crucigrama anterior

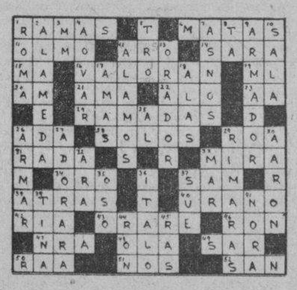

PARA «UN DIA EN ASTURIAS» SOLO FALTAN NUEVE DIAS

Ya sólo faltan nueve días para que se celebre la fiesta grande, la fiesta cumbre que Juventud Asturiana llevará a efecto en todos los jardines de la cervecería «La Tropical» el domingo día diecisiete de este mes de Junio, desde las once de la mañana hasta las siete de la noche.

A Lucio Fuentes le encontramos en plan de batalla hace algunos días en la calle y le abordamos, para que nos diera noticias interesantes de la fiesta: vamos a triunfar con ella, el entusiasmo que hay entre todos nosotros es algo arrollador y además la demanda de entradas y la legión enorme de simpatizadores que nos prestan su concurso y que asistirán a la fiesta es algo que dará lugar a que esta sea la mejor fiesta dada por la Juventud Asturiana.

SOCIEDADES ESPAÑOLAS

EL SEÑOR ANTONIO TORRES EMBARCA RUMBO A ESPAÑA

El próximo día 11, y en el vapor «México», embarcará rumbo a España, en compañía de su distinguida esposa, el señor Antonio Torres López, secretario de la sociedad galaica «Hijos del Distrito de Sarria», y figura destacada de la colonia gallega.

El señor Torres va a la patria de sus amores en busca de salud, y al mismo tiempo en calidad de delegado de la institución a que pertenece, para inspeccionar varios edificios escolares en construcción y otros que están funcionando.

Lleve feliz viaje el señor Torres López y su dignísima compañera.

PROXIMA LA APERTURA DE LA GRANDIOSA EXPOSICION INDUSTRIAL DEL Ctro. ASTUR

En estado avanzado y casi terminadas están siendo instaladas ya varias de las vidrieras que han de ser inauguradas con motivo del concurso-exposición industrial que se celebrará en lo que resta del presente año de 1934, en favor del aumento de socios del Centro Asturiano.

Con la apertura de la exposición industrial y siendo complemento de la misma, coincidirá también la inauguración de la planta auxiliar de radio del Centro Asturiano, la C. M. A. H., que será también la auxiliar de la Sección de Propaganda en esta nueva modalidad que ha de emplear la Sección para la captación del socio.

Por este motivo la Sección de Propaganda en una hora que será fijada oportunamente, lanzará al espacio un boletín de propaganda social del Centro Asturiano, por medio del cual se dará cuenta del estado del concurso-exposición industrial, la totalidad de las ventas hechas durante las horas del día en la exposición, ventas que serán boletas de inscripción de nuevos socios, ya que en esta oportunidad, el artículo que será entregado por la casa exhibidora es a base de que sean inscriptos y abonados en el momento de su inscripción determinada cantidad de socios.

JUNTAS PARA HOY

CLUB GRADENSE, UNION NATURALES DEL FRANCO y NATURALES DE ILLANO: Junta Directiva de las tres mencionadas instituciones astures, a las ocho y media de la noche en el Centro Asturiano.

HIJOS DEL AYUNTAMIENTO DE COSPEITO y JUVENTUD DE BALEIRA Y SU COMARCA: Junta muy importante de estas dos sociedades galaicas, por la noche en el Centro Gallego.

ACCION GALLEGA: Sesión de verdadera importancia a las ocho y media de la noche en Egido número 2, altos.

CENTRO ASTURIANO: Junta de la Sección de Damas a las cinco de la tarde; y por la noche, Recreo y Adorno, Inmigración y Reclamaciones.

CLUB LUARQUES y SOCIEDAD YERNES Y TAMEZA: Junta a las ocho y media de la noche en los salones del Centro Asturiano.

SOCIEDAD «CONCEPCION ARENAL: Reunión muy importante del Comité de Damas, en horas de la noche y en el lugar de costumbre.

BAILES PARA MAÑANA

CLUB IMPERIAL: Estupendo baile en el Palacio de Villalba, en horas de la noche. Habrá excelentes orquestas.

CLUB DEPORTIVO LUYANO: Animada fiesta en sus propios salones de Teresa Blanco número 49, en Luyanó, comenzando a las nueve de la noche.

THE CRAZY CLUB: Baile «Noche azul» en sus propios salones de Santa María del Rosario.

NUMEROSAS INSCRIPCIONES EN «HIJAS DE GALICIA»

La marcha progresiva de la sociedad «Hijas de Galicia» se debe mayormente al entusiasmo de la Junta Directiva que labora con ahinco en pro del engrandecimiento de esa prestigiosa institución viendo premiados sus esfuerzos con el aumento contínuo de nuevas asociadas que diariamente solicitan su inscripción en las listas de la mencionada sociedad.

Da una idea de ese aumento el dato elocuente de que en el pasado mes de mayo se hayan inscripto 497 nuevas asociadas, 61 solicitaran el reingreso y se inscribieran 183 menores al amparo del recibo maternal.

LABORA CON ENTUSIASMO LA SECCION DE PROPAGANDA DE LA ASOC. DE DEPENDIENTES

Bajo la presidencia de don Basilio Rábago, se reunió la Sección de Propaganda y Delegaciones de la Asociación de Dependientes del Comercio, en junta ordinaria, adoptando los siguientes acuerdos:

Después de guardar un minuto de silencio, puesta la junta de pié, en testimonio de duelo por la muerte de varios asociados, se aprobó el acta de la sesión anterior, se conoció de la aprobación de los acuerdos anteriores por la Junta Directiva, y se enteró la Sección del nombramiento de varios señores asociados para ocupar cargos de Vocales.

Se acordó licencia ilimitada para el señor Abraham Heyman, por enfermedad. Se nombró Delegado Cobrador de la Delegación de Minas al señor Francisco Alcocer; y en la de Caraballo al señor Prudencio Alonso.

Quedó enterada la junta de una carta del señor Prado, de la Delegación de Marianao; y el Secretario leyó varios importantes informes de Vocales de Semana y cartas cruzadas con las Delegaciones, todo lo cual fué aprobado.

A esta junta asistió nutrido quorum de Vocales, habiéndose desenvuelto con espíritu de cooperación y con entusiasmo. Hicieron uso de la palabra numerosos señores Vocales y el Presidente señor Rábago para orientar los debates.

LOS ANTIGUOS MEDICOS DE LA QUINTA BALEAR, ESTAN OBTENIENDO MUCHOS EXITOS

Verdadero entusiasmo ha despertado el acuerdo de la Junta Directiva de la sociedad «Nuestra Señora del Pilar», por el cual a toda persona que se inscriba en la misma antes del 1o. del próximo mes se le eximirá del pago de aumento de la cuota que dicha sociedad hará a todo nuevo suscriptor. Gran número de ex-socios del Centro Balear que en un principio no se asociaron a «Nuestra Señora del Pilar», lo están haciendo ahora, pues han comprendido que esta sociedad es la verdadera continuación del Centro Balear por contar con el cuerpo médico que durante muchos años atendió el servicio de la Quinta Balear, por tener su clínica propia, así como rayos X, laboratorio y farmacia, con lo cual están garantizados sus derechos. Debido al gran número de personas que diariamente concurren a las oficinas de «Nuestra Señora del Pilar» y con la idea de evitar pérdida de tiempo a todo el que desee inscribirse en la misma, se ha acordado establecer un servicio especial en las oficinas de 8 a 10 de la noche para atender exclusivamente a estos asuntos.

FIESTA DE FRATERNIDAD DARAN LOS BELMONTINOS

Según nos comunica el señor Hilario Flores, presidente de la Comisión de Fiestas del Club Belmontino, dicha sociedad asturiana celebrará una fiestona de las que hacen época, el día 8 de Julio en el gran stadium de la cervecería «La Polar». El solo hecho de haber lanzado la idea ha levantado el ánimo de la gente de Belmonte que sabe divertirse como es debido.

Un detalle importante: para tener derecho al buen yantar y a mucho más, los asociados deben presentar el recibo correspondiente al mes de Julio. Si alguien desea más informes en este sentido, puede dirigirse al señor Hilario Flores, quien reside en Dragones y Prado, restaurant.

LA JIRA DEL CLUB LUARQUES SERA EL PROXIMO DOMINGO

Se aproxima el día grande para los luarqueses, tan esperado por todos, puesto que ya hacía tiempo que este club se veía imposibilitado de procurar un día de franco esparcimiento a sus asociados.

Allanadas ya, en principio, las dificultades que se oponían a toda labor social, y estando las secciones rindiendo óptima labor, la primera preocupación de la Sección de Propaganda, que preside el Sr. Juan Gómez, fué preparar este festivo colmado de alicientes, que no desmereciera de los que siempre dió el Club, el cual tendrá efecto el domingo próximo, día 10 de Junio, en la pintoresca quinta «Bastién», de Zapata y Paseo, en el Vedado.

Todos los asociados del Club podrán disfrutar del suculento banquete que servirá la quinta «Bastién», de manera incomparable, para lo cual deben ordenar a la Secretaría su cubierto lo antes posible. La matinée bailable la amenizarán excelentes orquestas.

MATANCERAS

EN LAS VISPERAS

De un magno acontecimiento.

De ese concierto que en la noche de mañana sábado nos ofrecerá en el Teatro Sauto, el maestro Justo Ojanguren, Profesor de canto y piano, el más eminente de esta población.

El programa combinado para este recital que tantísimo interés ha despertado en nuestra sociedad es lo más exquisito, lo más delicado y lo más bello que escogerse pudiera para satisfacer a auditorio tan culto como el que ha de colmar el sábado la platea del magno Coliseo.

Con números de operas—Rigoleto, Tosca, Bohemia, Madame Butterflay,—alternan canciones de los maestros cubanos más populares y entre esos maestros, el sin rival Ernesto Lecuona, cuya música óyese triunfalmente no sólo en la América sinó en toda Europa.

Además de estos atractivos ya de por si suficientes para colmar el teatro, figuran en ese programa, tres coros que bien puede decirse que jamás los admiró Matanzas en ninguna fiesta de esta índole.

Uno de ellos, clásico, de mérito inmenso: «El sueño de amor» de Listz, tiénelo a su cargo la señorita Nenita Casas. La escenificación de este número es algo que ha de gustar extraordinariamente.

Vestirán las muchachas que acompañen a la señorita Casas en la interpretación de este gran número, todas de azul, completando la idealidad del cuadro del más ideal argumento.

Música frívola, ligera, deliciosamente bella es la del segundo de esos coros: el de Yuya Horta, que responde a la gran película Montecarlo, que hizo furor entre los dilettantis cubanos.

El coro blanco, podríamos titular a este número, por que vestirán de blanco, de vaporoso tul, las doce muchachas que secundan a la soprano señorita Horta en su feliz interpretación.

Trajes diseñados por un artista parisiense que aparecieron en una gran revista de la Villa Lumiere y que han sido interpretados maravillosamente aquí. Grandes sombreros de tul, y hermosos ramos de easter lillies completan el elegantísimo tocado de las divettes de Montecarlo.

Van de amarillo oro, amarillo sol, las muchachas del coro de Celia Eirin, que vestirán de gitanas con grandes panderetas y claveles menos rojos que los labios de la veintena de lindísimas mademoiselles que integran este número.

Y como final de fiesta ha preparado Yoya Herques, una especie de Batacán en que tomarán parte las Batacán en que tomarán parte cerca de cincuenta muchachas que integran estos tres coros, con sus solistas señoritas Casas, Horte y Eirin.

Fáltanos sólo un día para gozar de esta fiesta que patrocinada por las «Matanceras» ha tenido repercución a diario en mis correspondencias y está llamada al más gran de y al más ruidoso sucess.

Le augura hoy el Cronista y lo ratificará mañana el público que se dé cita en la hermosa sala del Sauto.

LA FAMILIA VILLAVICENCIO

En la Playa.

Desde ayer quedaron instalados en la casa que dejaron los esposos Pagés-Canto en la Calzada de Gral. Betancourt número ciento veinte y uno, el nuevo Juez de Matanzas doctor Núñez de Villavicencio.

Con éste son tres los nuevos funcionarios del Poder Judicial que al venir a residir a esta ciudad han escogido para su residencia esta Playa de Bellamar, que nosotros, los que la tenemos tampoco sabemos apreciarla, y que es como a muchísimas personas de fuera he oído proclamarla, lo más delicioso, lo más bello y lo más grato para vivir.

La carretera Central que ha dado vida inmensa a este quartier además de dotarlo de un pavimento esplendísimo ,con inmensa facilidad de comunicaciones, ha completado a la Playa, como favorito sitio residencial.

Sepan las amistades del nuevo juez Villavicencio de su home en el número 121.

EN LA CATEDRAL

Una misa mañana.

Se dirá a las siete y media en sufragio del alma de aquella noble dama Sarah Cardoso de Fernández, que el día nueve de mayo del 33 —hace hoy un año— fué arrancada al mundo, víctima de la más cruel y la más grave dolencia.

Con su viudo Eloy Fernández, invitan para este acto a sus amistades, sus hermanos los esposos Díaz-Cardoso y todos sus demás familiares.

Lleguen hasta el Altísimo en fecha tan señalada como la de hoy, las oraciones que por el eterno descanso de aquella santa mujer se elevaron por cuantos la quisieron, la amaron y supieron de su gran corazón y sus nobilísimos sentimientos.

POSPUESTA

La temporada de la Zúffoli.

No será ya el martes próximo, sino el viernes, cuando haga su presentación en Sauto la gran Compañía de Comedias de la eximia actriz.

El público habanero que no se cansa de aplaudir a Eugenia Zúffoli, la obliga y la retiene allí, hasta el viernes que debutará en Sauto, con la gran obra de los Hermanos Quintero «Cinco lobitos».

El sábado en segunda función «El pan comido en la mano» de don Jacinto Benavente.

Y el domingo success de la temporada «Prostitución», el éxito de Fernández Ardavín que ha permanecido en el cartel habanero por más de veinte y cinco noches.

Sépanlo los abonados a estas deliciosas noches de la Comedia, que hasta el viernes no debutará la Zúffoli en Sauto.

RUMBO AL NORTE

Rafael Velasco.

Ha embarcado para los Estados Unidos, en viaje de negocios el propietario de ese Cine Velasco de frente al Parque, que es diario rendezvous de nuestras más conocidas familias.

Asuntos relacionados con el espectáculo que managea el Sr. Velasco lo llevan a la Babel de Hierro, de donde regresará para fines del presente mes.

Una grata estancia en New York deseamos a Rafael Velasco.

EXAMENES

En la Academia Angulo.

Bajo la presidencia del Maestro Benjamín Orbón acaban de efectuarse los exámenes de las alumnas de la Academia de Tomasita Angulo de Lamothe, obteniendo las notas siguientes las examinadas en esas pruebas.

Primer año, teoría y solfeo: Graziella Mena, Clara Pérez Heydrich, Eva Marcoleta y Sra. de Reyes Lovio. Segundo año, teoría y solfeo: Isa Heydrich y García y Olga Sierra. Segundo año de piano: Eva Marcelín y tercero, Aleida Obregón que fué felicitada por el Maestro Orbón.

Cuarto año, Clara Marta Pérez Heydrich que oobtuvo un diploma de honor y Graziella Mesa, y quinto año y séptimo Sra. de Reyes Lovio y Luz María García Nápoles, obteniendo sus títulos de profesoras.

Mi enhorabuena a esas triunfadoras.

DE PASEO

Un distinguido matrimonio.

Huéspedes de sus hermanos los esposos Bretos-García, fueron el miércoles, los esposos Santiago Roig y Angelina García, a los que la educación de su hijo Santi los llevara a la Habaan, donde residen en la actualidad.

No puede verse premiado su sacrificio al abandonar a esta Matanzas a la que tanto quieren esos amigos, que como lo han sido con las altas notas obtenidas por el aprovechado estudiante, que lleva un record de sobresalientes en todas las asignaturas.

Mi saludo a Cuco Roig y Angelina García.

EL DR. VITIER

Hoy de días.

Celebra en esta fecha del ocho de junio su fiesta onomástica el gran pensador e intelectual matancero que goza de tanto renombre en toda la América y disfruta de tan fervorosa admiración en esta Yucayo de su cuna.

Hasta el hogar del Dr. Medardo Vitier, el insigne Maestro y escritor notabilísimo, llegarán hoy con las muestras de afecto más grande, las ratificaciones del aprecio, la estima y el cariño que aquí se le tiene.

Mi saludo al Dr. Vitier en sus días.

PROXIMA BODA

De la que me hago eco.

Rosalina Fernández Argüelles y José Alonso Tuñón, hacen sus preparativos para la gran ceremonia que ha de dejarlos unidos para siempre, con el lazo indisoluble del matrimonio.

Se termina en estos momentos el trouseau de la Srta. Fernández Argüelles y se corren los trámites oficiales para el acto de sus desposorios.

Parejita muy simpática, que goza de grandes afectos entre nosotros, daré en breve el día de sus bodas con detalles y nombres de padrinos y testigos de ese acto.

LA DAMA ESPIA

Un acontecimiento.

Anuncia para su función del domingo el teatro «Velasco» esta soberbia película que viene precedida de fama bien conquistada como una de las cintas más lujosas y más bien presentada salida últimamente de los talleres de Hollywood.

Para mañana sábado figuran en el programa «La Mujer Voluptuosa» con Joan Crawford y Ernest Torrence y «El Manicero» por Lupe Vélez, la gentil mexicanita.

OPERADA

La Sra. Altamirano.

En la mañana de ayer jueves fué sometida a una delicada intervención quirúrgica, por el Dr. Antonio J. Font Tió, el joven y prestigioso cirujano, la apreciable dama Rosa Gispert, una de las hijas de Ramiro, que fué práctico Mayor del Puerto matancero.

En la Clínica de Tamargo se llevó a efecto dicha operación, siendo el estado de la paciente satisfactorio en extremo.

Ese mismo día intervino quirúrgicamente en el Sanatorio de la Colonia Española el propio Dr. Font Tió, al estimado caballero José A. Vázquez, alto empleado de la Standar Oil Company.

Por el total restablecimiento de esos enfermos formula votos el Cronista.

LA ULTIMA NOTA

Para una enhorabuena.

Al Sr. Victoriano S. Blanco que acaba de ser ratificado, nombrándosele en propiedad, para la Cátedra de Matemáticas del Instituto de Matanzas.

Dicho nombramiento ha sido extendido por la Secretaría de Instrucción Pública como Profesor Supernumerario.

Nuestra felicitación al Dr. en Ciencias Victoriano S. Blanco.

Manolo JARQUIN.

Cuente bien con los dedos los efectos de la SOLUCIÓN PAUTAUBERGE:
1o Aseptiza el intestino;
2o Facilita la expectoración;
3o Suprime la tos;
4o Cicatriza las lesiones;
5o Aumenta el apetito y las fuerzas.
L. Pautauberge, París y todas farmacias

M.E.C.D. 2016

BURLA BURLANDO

LA FUGA DEL DINERO

El dinero ha vuelto a recibir en estos últimos días un sobresalto...Tal parece que al venir al mundo el dinero ha cometido también una especie de «pecado original» que le condena a vivir en perpétua zozobra. Apenas asoma por alguna parte enseguida se ve rodeado de fieras dispuestas a clavarle sus colmillos o sus garras al menor descuido. No es pues, de extrañar, que ande siempre nervioso, siempre desvelado e intranquilo y dispuesto a emprender la fuga a la menor señal de peligro.

Por eso el primer cuidado que ha de tener todo el que tenga a su cargo la guarda o administración de cualquier hacienda pública o privada es el estudiar a fondo la «psicología» del dinero. Sin este estudio previo el hacendista se expone a recibir sorpresas desagradables, como la que sin duda ha recibido hace poco nuestro actual Secretario de Hacienda.

Dada la condición asustadiza y delicada del dinero, es menester andar con mucho tacto y prudencia al decidirse a tomar sobre él alguna resolución, pues muy bien pudiera suceder, y sucede con frecuencia, que al ir a poner mano sobre el talegón o la bolsa, se encontrase el vacío en lugar de monedas sonantes y relucientes.

Entre los infinitos motes denigrantes que se le dirigen al dinero, los más comunes y que más suenan son los de «mal patriota» y el de «cobarde», y ambos, a mi parecer, completamente injustos. El dinero lo que es un adolorido y escarmentado. Cuando quiso ser patriota y se entregó para servir a la patria, lo primero que hicieron con él fué ponerlo al servicio de especuladores y de concupiscencias inícuas. En cuanto a su cobardía no es de extrañar, puesto que siempre se ve rodeado de enemigos feroces.

Y no me refiero solamente a los enemigos vulgares y tradicionales del dinero ajeno, como el ratero, el timador, el estafador y el bandido etc. etc. contra los cuales siempre queda algún modo de defenderlo; me refiero principalmente, a otros más «científicos» y de mayor «altura». Los primeros, los vulgares, tienen sus cátedras en la taberna, el burdel o el garito; y a menudo arriesgan el pellejo o la libertad en la conquista de una bolsa.

Pero los de ahora esto es, los conquistadores más hábiles e ilustres del dinero ajeno, se forman en las cátedras universitarias, en los congresos, en los ateneos y en los círculos políticos; en ellos se discute y se pone en duda la legalidad de la posesión del dinero, sea cual fuere su procedencia, y se declara lícito cualquier atentado contra los dineros que estén en poder de otro. Con estas «doctrinas» en boga, no es de extrañar que la moneda esté siempre con el pié en el estribo.

Otro enemigo tradicional del dinero, cada vez más resuelto y agresivo, y contra el que no valen escondrijos y tretas, es el **Fisco**. Este dispone de verdaderos ejércitos de sabuesos, hurones, linces, garduñas, insectos y sabandijas de todas clases dedicadas a la husma, descubrimiento y captura de la moneda más recóndita y fugitiva. Contra la zarpa del alguacil o del inspector no hay salvación posible. Donde quiera que una bolsa asoma o rebulle, allí está el **Fisco** para echarle la garra o el colmillo, y arrancarle cuando menos una buena tira del pellejo.

Con tan fieros y diligentes enemigos ¿cómo no ha de poder justificar el dinero sus recelos y su cobardía? Ya ni las cajas fuertes de los bancos le pueden servir de asilo seguro, desde que los gobiernos han fijado sus ojos de águila sobre esos cofres. Por eso el dinero huye, se retira, se agazapa, ya en el arca del pudiente, ya en la «buchaca» del menestral, ya bajo el ladrillo de la casa del avaro.

Lo peor que se puede hacer con el dinero es lo que se está haciendo. Se le tiene alarmado, «vilipendiado» y perseguido, sin acabar de negarle su poder. Ya que es tan «odioso» y tan «repulsivo», invéntese algo que le sustituya, y «mátesele» de una vez; pero mientras conserve su virtud «adquisitiva» y mientras le adoremos en secreto, es hipocresía o necedad insigne el hostilizarle.

La actual crisis económica del mundo, en general, y la de las naciones en particular, más que de las deudas nacionales e internacionales y los conflictos de la producción, proceden de la desconfianza que se ha apoderado del dinero al verse tan «odiado», «atropellado» y «perseguido»... Nadie osa sacarlo a plaza ante la casi seguridad de quedarse sin él....

M. Alvarez MARRON

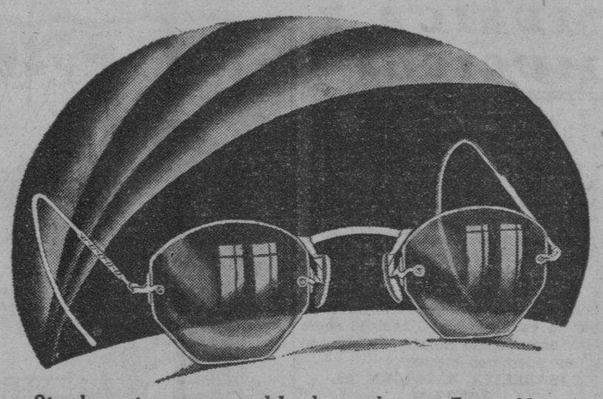

Otro de nuestros nuevos modelos de armadura.— En oro blanco.

ECONOMIA
EFICIENCIA

Sin costo alguno para Ud. nuestros expertos optometristas examinarán su vista cuidadosam nte.

No importa lo que Ud. pueda pagar: nuestro servicio será siempre el mejor.

OPTICA

EL ALMENDARES

OBISPO 54 O'REILLY 39
entre HABANA Y COMPOSTELA

VICHY

Manantiales del ESTADO FRANCES

VICHY HOPITAL
Afecciones
del Estómago y del Intestino

VICHY CELESTINS
Agua de régimen de los Artríticos
Diabéticos - Hepáticos - Gotosos

VICHY GRANDE GRILLE
Enfermedades
del Hígado y del Aparato Biliario

Precio Rebajado

PASTILLAS VICHY ETAT, facilitan la digestión.
Muy agradables.

Las PASTILLAS, con los COMPRIMIDOS y las SALES de VICHY ETAT completan el tratamiento de las AGUAS

EL SEÑOR PAOLO NICOLAI DARA UNA CONFERENCIA, MAÑANA, EN EL LYCEUM

El distinguido profesor señor Paolo Nicolái —relevante figura intelectual de la Italia de hoy—, ofrecerá una interesante conferencia en el Lyceum, mañana a las seis de la tarde.

Su disertación —que girará en torno al tema «Los aspectos universales del Fascismo»—, recogerá distintas facetas de las cuestiones sociales que absorben la atención del mundo. Especialmente se detendrá en aquellos problemas palpitantes que más puedan interesar al momento histórico que vive el pueblo cubano, que se prestan a la interpretación universal. Hará un esbozo de la obra social del Fascismo y sus experimentos corporativos, rebatiendo la afirmación del diputado neo-socialista francés Marcel Deat sobre «Corporativismo, sí; Fascismo nó».

Existe mucho interés en oir al valioso conferenciante italiano que es huésped de nuestra capital.

SE ORGANIZA EN COMITE EL BARRIO DEL ARSENAL DE LOS ABECEDARIOS

A las ocho y media de la noche de hoy, en la casa calle Apodaca 5-B, por Cienfuegos, quedará constituído el Comité del Barrio del Arsenal de Juventud Abecedaria. Así nos lo comunica en atenta carta, el señor Juan B. López, del Subramal 28, para general conocimiento de los abecedarios.

FAJAS
Y
AJUSTADORES

Tenemos los modelos más nuevos y elegantes.

Completo surtido de telas, elásticos y cuanto puedan necesitar las corseteras.

Bazar Inglés
GALIANO Y SAN MIGUEL

HORA del DETALLISTA

NOTICIARIO AEREO-COMERCIAL Y DE INFORMACION GENERAL

ESTACION C M W. «LA VOZ DE LAS ANTILLAS

Transmisiones diarias de 1 a 2 p.m. (excepto los domingos)

Tópicos Mercantiles. Bolsa. Mercado de Valores. Cotizaciones del día. Artículos de Fondo. (Actualidad Palpitante). Comentarios en serio y en broma. Humorismo. Información General. Una Hora interesante, dada en forma amena y entretenida. Esta es la

HORA DEL DETALLISTA

Un principio de defensa para los intereses de la clase. Las últimas noticias, mientras reposa usted el almuerzo le serán llevadas al hogar por la

HORA DEL DETALLISTA

Para una mayor compenetración entre el mayorista y el minorista. Escuche todos los días, de 1 a 2 p.m. la

HORA DEL DETALLISTA

CONSERVE ESTE ANUNCIO

Todo suscriptor del DIARIO DE LA MARINA que presente 30 de estos anuncios de la «HORA DEL DETALLISTA» en sus oficinas de Chacón No. 25, tendrá derecho a un descuento especialísimo de 15% sobre el valor de cualquier tipo de Radio VICTOR «RCA».

C M W

HORA DEL DETALLISTA

Crónica Habanera

EN LA CARIDAD

JUANITA CALDERON

En la tarde de ayer contrajeron matrimonio, ante el altar mayor de la Iglesia de Nuestra Señora de la Caridad, la gentilísima señorita Juanita Calderón Carballo y el señor Joaquín Michelena Renovales.

Boda ésta muy lucida, que se verificó a las seis, siendo presenciada por una concurrencia numerosísima.

Un regio decorado hicieron los renombrados artistas de «El Clavel» paa esta ceremonia.

El altar, tapizado todo de dalias, easters lillies y alelíes, aparecía rodeado completamente por grandes palmas arecas.

Precioso el camino nupcial, aparecía sembrado de «easters» que en profusión admirable formaban un doble cantero a los bordes de la alfombra que lo trazaba.

A los acordes de la Marcha Nupcial, hizo su entrada en el templo la encantadora novia.

Vestía un exquisito modelo de Marcel Rochas, confeccionado exquisitamente por Emilio; estaba interpretado en «peau d-ange» y el velo de tul ilusión iba sostenido por un ligero motivo de pequeñas margaritas del Japón.

El ramo de mano, creación de «El Clavel», era de callas con caídas de gardenias.

La señora Dolores Renovales viuda de Michelena, madre del novio y el señor Florencio Calderón y Calderón, padre de la novia, fueron los padrinos.

Los testigos.

Por parte de la novia firmaron el pliego matrimonial los señores Carlos González Parra, Policarpo Enriquez Martín, José Méndez Ramos, Julio Merlín Sell y Manolo Michelena Renovales.

Y por el novio, los doctores Julián de Solórzano y Taberilla, José Luís de Bien y Nicolás Sierra y los señores Juan Fernández Santibañez y Manuel Goirigolzarri y Arambolza.

La ceremonia civil se verificó por la mañana ante el Notario, doctor Domingo Romeu.

Fueron testigos, por ella, el doctor Antonio María Rubio y el señor Luís Galán Hernández, y por él, los señores Julián F. de Solórzano Renán y José M. Menéndez Marrero.

LA GRAN FIESTA DEL DIA QUINCE

En Sans Souci, el aristocrático restaurant garden del Reparto La Coronela, tendrá efecto el viernes quince del corriente, como hemos anunciado, una gran fiesta organizada por el ramal 6 del ABC, con el objeto de recaudar fondos con destino a la Casar Club de dicho ramal.

Esta grandiosa fiesta s everá rodeada de múltiples alicientes.

En primer término el baile, para el que han sido contratadas grandes orquestas, entre las que figura la de los Hermanos Castro, la de los Palau y el Septeto Supremo.

Después el show con el concurso de magníficos artistas.

La afamada pareja «Los Ubals» ejecutarán entre otros números, la bellísima Carioca.

Celinda presentará sus bailes españoles, la pareja Elpidio y Margot se lucirán en la típica rumba; el prestidigitador Artinelli maravillará a la concurrencia con sus interesantes juegos de manos y el Trío Yumurí, que se dejará oir en canciones y boleros.

Un excelente menú será confeccionado para la comida de esa noche, en la que costará el cubierto un peso cincuenta centavos por persona.

El ramal 6, ofrecerá un banquete al que asistirán todos los miembros del Consejo Central del ABC, con sus familias.

Además habrán preciosos obsequios que se repartirán entre la concurrencia.

Las entradas para los caballeros cuestan un peso; no así las damas que asistirán por rigurosa invitación.

Dichas entradas se encuentran a la venta en nuestras principales casas de modas, así como en las oficinas del Comité Central Organizador, Concordia 24 entre Galiano y Aguila.

Con motivo de la cantidad de mesas reservadas hasta el momento para la comedia se ruega a las personas que deseen asistir a la misma verifiquen sus reservaciones con anticipación.

PRO MONUMENTO A LOS MARTIRES UNIVERSITARIOS

La Comisión Organizadora del grandioso baile celebrado el sábado último en el Miramar Yacht Club, para recaudar fondos con destino al monumento a los Mártires de la Universidad, nos envía para su publicación, la relación de las papeletas que fueron favorecidas por la suerte.

Número 3193—Un portarretrato, regalo de «El Encanto».

Número 2098—Un jarrón de porcelana, regalo de La Casa Quintana.

Número 125—Un porta libros regalo de «Fin de Siglo».

Número 3801—Una bombonera, regalo de «La Ambrosía».

Número 32—Juego de Madame Simón, obtenido por la señorita Uriburi.

La talla de «La rumbera», preciosa obra de Benjamín García Capote, fué obtenida por el señor Blanco Herrera.

La coctelera, regalo del señor Bereguistain del Ron Infierno, fué obtenida por la señorita Digna Armengol, quien la volvió a donar para que sea nuevamente sorteada.

Asimismo la Comisión Organizadora, ruega a las personas que tengan en su poder talones de entrada, remitan su cuenta y recaudación a la mayor brevedad posible, pués desea cuanto antes hacer el balance final.

RECEPCION OFICIAL

El Alcalde Municipal de la Habana, doctor Miguel Mariano Gómez y su bella y gentilísima esposa Serafina Diago, ofrecerán el domingo próximo, a las nueve y media de la noche, una recepción oficial con motivo de los festejos organizados por la derogación de la Enmienda Platt.

Dicha recepción, que será de rigurosa invitación, se llevará a cabo en el hermoso Palacio Municipal.

Asistirán como invitados de honor el honorable señor Presidente de la República, coronel Carlos Mendieta y su distinguida esposa Carmela Ledón, así como las altas Autoridades del Gobierno.

EN SUS DIAS

Celebra hoy u santo, en la festividad del Sagrado Corazón de Jesús, Maruca Faes y Amenabar, bella y muy graciosa señorita de nuestra sociedad.

También está de días el joven Jesús Roig de Leuchsenring.

Con tal motivo les deseamos muchas felicidades.

JUNIO 13 ---------- San Antonio

"LA CASA PEREZ"

CAMISERIA ESPECIAL PARA REGALOS
NEPTUNO 79

Un obsequio a nuestras clientes

Conmemorando el suceso comercial que bajo el título «Junio, mes del cliente», está llevando a cabo LA FILOSOFIA, mañana será obsequiada nuestra clientela con lindos «corsages» de gardenias del famosísimo Jardín «Padial», de Galiano 40.

Estos «corsages»—que distribuiremos después de las 11 a. m. y desde las 2 hasta las 6 de la tarde—podrán ser utilizados como adorno personal en las fiestas que se celebrarán el sábado, domingo y lunes con motivo de la abrogación de la Enmienda Platt.

Las telas en la venta

"Junio, mes del cliente"

Seguimos nuestra campaña de divulgación de los precios que rigen en nuestra gran venta «Junio, mes del cliente», correspondiendo el turno a las telas, de las cuales ofrecemos como ejemplo esta brevísima descripción:

Crepés Romanos, de superior calidad, en todos los colores, a	$0.59
Sedas estampadas en diseños de alta novedad. Más de 150 dibujos diferentes. De $1.25, ahora a	$0.75
Crepés de seda para trajes y refajos, en los nuevos colores de verano, a	$0.78
Chiffones europeos de seda, nuevos dibujos. De $1.25 y $1.50, ahora, a	$0.90
Crepés de seda pura, colores enteros, en 60 tonos distintos, a	$0.98
Moss Crepé y Crepé Lutecia. Telas de fantasía para trajes de calle y de sport, en los colores de moda. De $1.90, ahora a	$1.32

Mallinson, Cheney, Bianchini...

He aquí los nombres de tres fabricantes a quienes la Moda ha consagrado universalmente.

Las más recientes creaciones de Mallinson, Cheney y Bianchini en sedas estampadas—crepés suaves, de muy buena caída; Romanos y chiffones para trajes de noche y también para calle—acaban de llegar a «La Filosofía» y, naturalmente, han sido incorporadas a nuestra gran venta «Junio, mes del cliente». No dejen ustedes de verlas.

Ultima hora

"La Filosofía" abre el sábado

Debidamente autorizados, nos place comunicar a nuestra clientela que mañana, sábado, LA FILOSOFIA abre sus puertas, contribuyendo de este modo a la animación de nuestras calles y dando una oportunidad más para que el público se beneficie con las excepcionales ofertas de nuestra gran venta «Junio, mes del cliente».

LA FILOSOFÍA

LOS SANTOS DEL DIA

Celebra la Iglesia Católica, en la fecha de hoy, la festividad de Santa Cira.

Están de días, la señora Cira García, gentil esposa del arquitecto Emilio Enseñat.

Las señoritas Cira Ledesma y Aguilera y Cira García González.

Y los señores Salustiano Olozaga y Bustamante, Salustiano Pazos y Salustiano García, Administrador de la Sucursal del Banco de Boston, en la Calzada del Monte.

MIRAMAR YACHT CLUB

Esta noche, en los salones de su hermoso edificio del Reparto Miramar celebrará una magnífica fiesta bailable, el Miramar Yacht Club.

Fiesta informal, en honor de los socios y sus familiares, que será amenizada por un espléndido septeto.

En el programa combinado por la directiva del simpático club, para el corriente mes, figuran dos tés bailables, que se celebrarán los domingos 10 y 24; un almuerzo bailable el domingo 17 y una fiesta oficial nocturna, el sábado 30.

Todos estos actos, serán amenizados por la Orquesta Habana Casino, contratada para toda la temporada.

RECITAL DE MUSICA

El domingo próximo a las tres de la tarde, ofrecerá un recital de música, el admirado pianista ruso, señor Jascha Fischerman, director del Gran Estudio Musical, en unión de una de sus más notables alumnas, la niña Angélica Fernández.

Este recital se celebrará en los salones de la Colonia Española de Pinar del Río.

En el programa figuran obras de Bach, Lizt, Slavensky, etc.

RIVERON

A las cinco y media de la tarde de hoy, será inaugurada en los salones del Lyceum, la exposición de pintura del notable dibujante Riverón, el que se encuentra de paso en nuestra capital.

Riverón, ha residido por largo tiempo en el norte, donde ha colaborado con magnífico éxito en las principales revistas, como Life, «The New Yorker», Ballyhoo, Modern Screen. Radio Stars y en la popular revista cinematográfica Cine Mundial.

En sus diferentes viajes por Europa, México y la América del Sur, ha tenido oportunidad de colaborar en acreditadas publicaciones de los distintos países.

En el catálogo de las obras que serán expuestas en el Lyceum, figuran sus últimos trabajos, todos de gran interés.

El doctor Juan Marinello, conocido intelectual, disertará en el acto de hoy, sobre la moderna modalidad y la evolución artística de Riverón.

(Continúa en la página SIETE)

✝

E. P. D.

El Señor

MIGUEL VINAS RAVENTOS

HA FALLECIDO

Y habiendo sido dispuesto su entierro para hoy, a las cuatro de la tarde, los que suscriben, hermanos, primos y demás familiares y amigos, ruegan a las personas de su amistad se sirvan concurrir a la Capilla del Centro de Dependientes, para acompañar el cadáver hasta el Cementerio de Colón, favor que agradecerán eternamente.

Habana, junio 8 de 1934.

Salvador Viñas (ausente); Dr. Juan B. Viñas; Dr. José Viñas (ausente); Andrés Busné; José Amell; Antonio Pedrós; José Riera; José B. Cuervo; Andrés Escandón; Pascual Guerra; Joaquín Canals.

SUSCRIBASE Y ANUNCIESE EN EL «DIARIO DE LA MARINA»

M.E.C.D. 2016

Escenario y Pantalla

NACIONAL: «DIVINA»

Está bien el título español de esta película—pese a toda hipérbole—si alude a la belleza serena y alba de Ann Harding, la actriz que incorpora el papel de la protagonista. Tiene Ann Harding una belleza «sui generis», que se dijera inmaterial, como robada al arte y, por lo tanto, un poco fuera del comercio de los hombres. Y, sin embargo, un calor de humana ternura parece irradiar de su cabeza nívea, desdivinizando su figura. Indudablemente la presencia de esta mujer da un tono de alta distinción a esta película, que llevó ayer un público numerosísimo al «Nacional».

El conflicto de la doctora Simmons, eminente cirujana plástica, se da a menudo en la vida. Su personalidad científica absorbe por completo su personalidad puramente humana. Es una mujer bella; pero es más cirujana que bella. Tal es su tragedia. Preferiría ser querida y admirada como mujer, a ser considerada y respetada como doctora. A fuerza de habilidad para recomponer rostros femeninos, el público acaba por olvidar los encantos del suyo. Sólo un compañero de hospital, entregado día y noche, a estudiar el amor de los microbios comprende a la doctora Simmons y la ama secretamente. Pero su caso tiene cierta semejanza con el de ella. Ambos son dos seres entregados por entero a ese servicio público que es la ciencia médica cuando se ejerce como un sacerdocio.

Cansada de ser la doctora Simmons, la señorita Simmons decide correr una aventura de incógnito. Conoce a un joven, se enamora de él y —lo que es más grave—se casa con él. Naturalmente le va mal en el matrimonio. El muchacho sabe hacer cabriolas de todas clases en su aeroplano; pero es incapaz de saber qué misterios se ocultan en el alma de una mujer, que es mujer de veras y no una de tantas muñecas exhibidas en esos bazares de vanidad que son las playas, los hoteles y los «cabarets» de moda.

Con esto ya tenemos el drama. Pero el cine rara vez se conforma con el drama. Opta casi siempre por derivar hacia el melodrama, que en este caso se nos presenta bajo la forma de un conflicto entre el deber profesional y la obcecación de una mujer celosa. La doctora Simmons se decide por lo primero. No sólo salva la vida a la amante de su marido, sino que le salva la belleza de su rostro, desfigurado a consecuencia de un accidente aviatorio. Esta es la más dura prueba a que el destino somete la sabiduría y la humana ternura de esta mujer, que si es gran médico es porque antes ha sabido ser gran mujer.

La película, aunque en ocasiones resulta forzada y excesivamente teatral, tiene interés y se desenvuelve en un ambiente de lujo muy bien presentado.

La labor de Ann Harding es tan fina y certera como de costumbre. Con ella colaboran Nils Asther y Robert Young.

Francisco ICHASO.

NOTAS

HOMENAJE A EUGENIA ZUFFOLI, ESTA NOCHE, EN EL PRINCIPAL DE LA COMEDIA

Fiesta de arte y elegancia la de esta noche en el Principal. Celebra su «serata d-onore» la ilustre actriz Eugenia Zúffoli, tan grata al público habanero. La eminente histrionisa está rindiendo en el coliseo de la calle de Animas una hermosa campaña artística. Débesele a élla el resurgimiento de la afición habanera por el buen teatro. Nos ha encantado a todos con sus admirables interpretaciones. Justo es que la rindamos el homenaje de esta noche, en el que toma parte brillante nuestra alta sociedad. Los palcos y gran número de lunetas han sido adquiridos por nuestras mejores familias.

El programa es, por demás, interesantísimo. Se estrena la comedia de Aldo Benedetti «La rendición de Titi», que se lleva a escena en la Habana antes que en Madrid, donde no será estrenada hasta el próximo mes de octubre. Es una obra que permitirá a la Zúffoli evidenciar la flexibilidad de su talento y mostrar, también, que es la más elegante de las actrices que, en los últimos años, nos han visitado. Lucirá, pues, hermosas «robes», firmadas por los mejores «couturiers».

La función termina con un acto de gran arte, en que la beneficiada se nos mostrará como tonadillera y recitadora, modalidades en que también es eminente. La acompañará al piano Margarita Lecuona, cuya última canción «El Bembé», será cantada por la Zúffoli. También hará galas de sus habilidades Artinelli, el rey del cigarrillo.

Para esta función especial, rigen precios especiales. Palcos platea 6 pesos; palcos del primer piso 3 pesos; luneta 1 peso; butacas de primera y segunda filas, 80 centavos; las demás butacas, 40 centavos.

«DESLICES» CON NORMA SHEARER EN EL ENCANTO

Ricardo Lara, notable tenor mexicano que debuta el lunes en el «Encanto».

Siguen con gran éxito las exhibiciones de «Deslices», la mejor película que hasta la fecha nos ha dado Norma Shearer, la encantadora artista, que luce aquí más encantadora que nunca. Mañana por ser día festivo, una matinee especial comenzando a la una en punto, con Noticiario, cartón animado, la variedad en colores «A dormir se ha dicho», el estreno de Sombras del Presidio, con Mary Brian y Bruce Cabot y «Deslices».

El lunes comienza la Gran Semana Festival del Encanto, con un magno programa, donde figura el estreno en Cuba de la comedia musical «Así me gusta», por Gloria Stuart, Marian Marsh y Roger Prior, donde entre escenas de bailes fastuosísimos, se presenta la «Glorificación al Nudismo», el debut del formidable tenor mexicano Ricardo Lara, la Orquesta de los Hermanos Castro, los cantantes Novo y Naffia, que dejarán oir bellos tangos argentinos y la pareja de bailes Los Ubal, que presentarán La Carioca, la sensación del momento. El lunes, por ser día también de fiesta nacional, la función comenzará a la una y este gran espectáculo hará su presentación a las 3 y 30, 5 y 30 y 9 y 30. Todos sin alterarse los precios.

UNA GRAN FUNCION EN EL MARTI

Para esta noche anuncian los carteles del Martí una gran función extraordinaria, para conmemorar las Bodas de Plata de «Volando hacia la Habana o El Príncipe Carioca», revista de gran actualidad y que, en su libro, debido a Francisco Meluzá Otero y Antonio Castells, hace referencia a la cinta cinematográfica estrenada recientemente en la Habana.

A tal fin, en la tanda de honor, a las 10 y 30, se llevará a escena Volando hacia la Habana o El Príncipe Carioca, completándose el programa de esta tanda con el estreno del entremés original de los mismos autores de la obra que se festeja y que lleva por título «Rompecabezas Nacional».

En la interpretación de estas obras toma parte la plana mayor del elenco del Martí y, en un gran acto de variedades, darán a conocer los mejores números de sus repertorios.

En la primera tanda, a las 8 y 45, cubrirá el cartel nada menos que Los Vecinos del Norte, de Pepín Rodríguez, con música del maestro Rodrigo Prats.

Tanto para la primera como para la segunda tanda, regirán los precios de costumbre, a base de 30 centavos la luneta.

Mañana, tanda elegante a las 5 y 15 y el próximo lunes, por ser fiesta nacional, matinée a las 3.

El martes, beneficio de Consuelo Novoa, con los estrenos de «La Caringa y la Carioca», original de Julito Díaz y el también estreno de «La supresión de la Enmienda», de Carlos Robreño.

UN GRAN PROGRAMA EN EL CAMPOAMOR

De grandioso puede llamarse el programa que hoy se ofrece en el simpático Campoamor, sin alterarse los precios de 30 centavos la luneta, 15 los niños y 10 la tertulia. Comienza con Noticiario, un graciosísimo cartón animado, el episodio de la serie La Clave Secreta, el estreno en Cuba de La Droga Infernal y la graciosísima producción que tanto éxito alcanzó en su estreno en el Encanto, «¡Qué semana!», por casi todos los artistas que actuaron en «Bataclán», entre ellos Joan Blondell, Dick Powell, Patricia Ellis, Guy Kibbee, Adolphe Menjou y otros.

Aunque La Droga Infernal revela el tráfico de drogas y la falsificación de una cinta, con escenas en colores por Jeannette Mac Donald y Ramón Novarro y una copia nueva de Alma Libre, por Norma Shearer, Clark Gable y Lionel Barrymore ,película que se exhibe accediendo al ruego de numerosas familias, que quieren volver a ver esta espléndida película, de la más encantadora de las artistas.

ESTRENO DE «MISS PETARDO 1934» EN EL PAYRET

La función de anoche en el Payret, que fué de carácter popular, es decir, que se ofrecían dos obras por el precio de una, constituyó el más franco éxito para empresa y artistas ya que numeroso público invadió desde hora temprana las localidades todas del gran teatro, aplaudiendo la labor personal de todos y cada uno de los que aparecieron en escena.

Para esta noche anuncian los carteles del rojo coliseo de Prado y San José, el estreno de «Miss Petardo 1934», obra que, por las noticias que nos llegan, perdurará largo tiempo en el cartel, ya que en ella hay chistes, situaciones y comentarios a granel. Se debe al talento, siempre fecundo, de Sergio Acebal, actor y autor de prestigios indiscutibles.

Con el estreno de «Miss Petardo 1934», hará su debut en la compañía del Payret la valiosísima tiple cantante Georgina García, que a su magnífico timbre, una depurada escuela.

Miss Petardo 1934 cubrirá la segunda tanda a las 10 y 30, habiéndose reservado para cubrir la primera a las 9, B. V. D. Radiola, original de Más y López, y que brinda infinitas oportunidades de lucimiento a todos los artistas que en el reparto figuran.

Como de costumbre, regirán precios a base de treinta centavos la luneta con entrada.

Mañana, sábado, matinée a las 3, por ser Fiesta Nacional y para pronto se anuncia el estreno de «La Faraona de la Alegría».

NACIONAL: «DIVINA» CON ANN HARDING

No por esperado es menos digno de mención el gran éxito que anoche obtuvo en el teatro Nacional, la exquisita película «Divina» en la que, una vez más, Ann Harding se nos mostró la artista completa, elegante y bella, que cuenta con la simpatía y admiración unánime de todos los públicos. El argumento de «Divina», le da oportunidad para lucirse en toda la extensión de sus encantos como mujer y de su talento como actriz. Hábilmente secundada por artistas de tanta valía como Robert Young q Nils Asther, entre los tres determinan la calificación de Divina entre el número de superjoyas cinematográficas de más relieve en la actual temporada.

Hoy, además de Divina, integran el programa el estreno de la comedia titulada «Zapatero a tus zapatos, por la celebra actriz cómica Zatzu Pitts y las caricaturas en colores Leyendas de Pascuas, de la colección Sinfonías Tontas, lo más artístico y original que se ha hecho en ese género. No faltará el Noticiario, que nos muestra las maravillas del mundo, sin las molestias del viaje.

Mañana, día de fiesta nacional, gran programa en el Nacional, desde la una de la tarde, exhibiéndose además de Divina, la más popular de todas las películas en la actualidad: Volando hacia Río Janeiro, en copia nueva.

El lunes, que también es día de fiesta, se anuncia el Día de la Risa, estrenándose la película de gran espectáculo cómico Héroes de Ocasión, por los hermanos Marx.

Precios en el Nacional: 40 centavos hasta las seis y media y 50 centavos después. Los niños solamente 20 centavos.

GACETILLAS

PRADO: «MOULIN ROUGE»

«Prado» estrena hoy en los turnos preferentes de 3.30, 6.30 y 9.30, una de las más sugerentes películas de la temporada, «Moulin Rouge», a cuyo solo título, lleno de recuerdos y de encantadoras visiones, la imaginación crea fugaces siluetas de mujer en plena floración y raudales de champagne entre música y luces. En esta gran película se cobijan bajo la égida de un hombre que es sinónimo de alegría, música y canciones; lo que el público tiene derecho a esperar que se cobije tras esa gloriosa bandera. Interpretan impecablemente esta cinta la subyugadora Constance Bennett, el apuesto actor Franchot Tone y Tullio Carminatti. «Las aventuras del rey Alberto», encantadora y picaresca comedia, de lujosa presentación y de lucimiento al cómico Sidney Howard, completa el programa y se exhibirá en los turnos de 2.15, 4.30 y 8.30. Además, una graciosa comedia y un cartón musical.

FAUSTO: «EL PALUCHERO»

Para todos los gustos es el programa que ha confeccionado hoy la dirreción del teatro «Fausto». Como clow del programa figura la interesantísima película «El paluchero», por Lupe Vélez y Jimmy Durante, un tema favorable y justamente apreciado por el público habanero. Se exhibirá en primer turno y luego, en los turnos preferentes de 5 30 y 9 y treinta.

La emocionante película «La patrulla perdida», pasará por la pantalla por la tarde y también a las 8.30. En esta película, en la que abundan las situaciones dramáticas, actúan Víctor McLaglen, Boris Karloff y Reginal Denny.

Cartón animado y noticiario con las últimas actualidades mundiales, completan el programa.

Los precios en Fausto: 30 centavos para las personas mayores y 15 para los niños.

NEPTUNO: «REMO-SATAN» Y «EL SECUESTRO»

Un atrayente programa se anuncia hoy en el confortable teatrico de la calle de Neptuno. En los turnos de, 5.30 y 9.30, se exhibe la originalísima película «Remo Satán» o «El tigre diabólico», qué muestra los misterios de la selva y las luchas feroces entre sus moradores... también luchan en esta película los hombres, con la misma fiereza que los seres irracionales.

En el turno de las 3.30 y en el de las 8.30, se exhibe la interesante película «Secuestro», por Mirian Hopkins y Jack La Rue.

Cartón y noticiario completan las atracciones del programa.

Los precios en Neptuno: 20 centavos antes de las 6.30 y 30 centavos después de esa hora. Los niños pagan solamente 15 centavos en todos los turnos.

Mañana sábado, el domingo y el lunes, que son días festivos, habrá interesantes programas dobles, empezando la matinée a la una en punto.

«Tres mujeres», por Lionel Barrymore; y «Volando hacia Río Janeiro», entre otras atracciones figuran en el programa de mañana.

TRIANON: «MOULIN ROUGE»

En la tanda de las 5: Constance Cummins en «Broadway al desnudo», revista y la interesante cinta de Constance Bennet, titulada «Moulin Rouge».

A las 8 30: «Broadway al desnudo».

A las 9.45: Una revista y «Moulin Rouge.

Mañana: «Dinero sangriento», por George Bancroft; y «Moulin Rouge».

Para el domingo se anuncia: «Matando en la sombra», de William Powell; revista, muñequitos y «Gloria de un día», por Katharine Hepburn.

La semana entrante se estrena la cinta «Sucedió una noche», bella creación de Claudette Colbert y Clark Gable.

RIALTO: «GOLPES DE AZAR»

Cinco estrenos completan el programa de hoy en «Rialto». No puede seleccionarse un programa mejor por ese «Rialto» que es hoy día el cine predilecto del público habanero. Hoy «El marinero», de Joe E. Brown, estreno; «Golpes de azar», de Edward G. Robinson y Genevieve Tobin; la revista semanal Fox; «Mike en las carreras», cartón, y una variedad.

Precios: 20 centavos a todas horas, luneta y preferencia.

Mañana, el domingo y el lunes: matinée a la una y media por ser días de fiesta nacional. Mañana: «Mis labios engañan» y «Amarga felicidad».

Miércoles: «El diario de una mujer», de Silvia Sidney.

Día 19, por última vez: «Volando hacia Río Janeiro».

RIVIERA: «NO DEJES LA PUERTA ABIERTA»

En las tandas elegantes de 5.15 y 9.45 se estrena la simpática producción Fox interpretada por Raúl Roulién, que se titula «No dejes la puerta abierta»; revista, comedia. A las 8.15: «Peregrinación», por Marion Nixon y Norman Foster. Mañana sábado: Matinée a la 1 y 15: estreno de «Tres mujeres, producción de la Metro; «El desquite», por Richard Dix; revista y cartón.

En las tandas elegantes: «Tres mujeres».

Lunes y martes: «Molino Rojo», por Constance Bennet y «Amarga felicidad», por Ann Neagle.

Miércoles: «Como son los maridos», por Warner Baxter.

Jueves: «Junto al lecho».

Pronto «Hijos del desierto» y «Qué semana!»

SUSCRIBASE Y ANUNCIESE EN EL «DIARIO DE LA MARINA»

MUSICA Y MUSICOS

ANTIGUOS ALUMNOS DE BLANCK

Se han celebrado elecciones en la Asociación de Antiguos Alumnos de Blanck para elegir la nueva directiva que ha de actuar en el bienio 1934 a 1936, siendo electa Presidente la Sra. Amelia Solberg de Hoskinson.

Nuestro compañero Edel Farrés dió a conocer ayer los nombres de las personas que integran la directiva por lo cual huelga el insistir sobre ello, extendiendo nuestra felicitación a los miembros electos.

ISABELITA ELIAS EN EL LYCEUM

Presentóse Isabelita Elías Huguet el miércoles por la tarde en los salones del Lyceum.

Ofreció un programa variado compuesto por tres arias de las óperas Le Nozz di Figaron, El Cid de Massenet y Alceste de Gluck, siendo muy aplaudida por la concurrencia entusiasta y selecta que acudió a oirla.

Lo mismo puede expresarse del grupo de canciones presentadas que fueron una Canción de Cuna inspirada en el folklore indio americano de Thurlow Lieurance «Pale Moon» de Knight, dos canciones de Lecuona: Butterfly y Ave Lira y un grupo español integrado por La Jota de Falla, El Majo Discreto de Granados y Espera de Tabuyo.

Isabelita Elías tuvo que ofrecer varios encores a los reiterados aplausos que se le tributaron. Lució la gentil soprano una vez más la bella calidad de su voz, en obras adecuadas a sus condiciones artísticas.

César Pérez Sentenat fué el acompañante de Isabelita Elías, recibiendo con la cantante el aplauso de la concurrencia.

N. B.

NOTAS

POSPUESTO UN CONCIERTO

El de los Hermanos José y Rafael Druian que se anunciaba para el domingo por la mañana, ha sido transferido para el lunes 11 a las 5 de la tarde en el «Principal de la Comedia» con un programa lleno de atractivos.

Les acompañará el notable profesor César Pérez Sentenat.

Los hermanos Druian llegarán a la Habana en la tarde de hoy por la vía de Key West, acompañados de su mamá la Sra. Berta de Druian.

Sean bienvenidos.

CONCIERTO DE LA FILARMONICA

El domingo día 17 a las 10 a.m. y en el Teatro «Nacional», celebrará la Orquesta Filarmónica su concierto mensual de abono correspondiente a junio.

Para este concierto, con el cual conmemora la Filarmónica su décimo aniversario de vida artística, el maestro Roldán ha escogido el mismo programa que tocó en su primer concierto.

Nos comunica también el maestro Roldán que, por motivo de no llegar a tiempo los materiales de orquesta de la obra «The Río Grande», el tercer y último concierto del magno festival sinfónico-coral que debía celebrarse el día 10 se ha transferido para el domingo 24 de este mes.

CARTEL DEL DIA

POR LOS TEATROS:

PRINCIPAL DE LA COMEDIA: A-6737.—Ca. de Comedias de Eugenia Zúffoli. A las 9: Homenaje a Eugenia Zúffoli, con el estreno de «La rendición de Titi» y Variedades.

MARTI: A-1871.—Ca. de Zarzuela de Agustín Rodríguez. A las 8 y 45: «Los vecinos del Norte». A las 10 y 30: «Volando hacia la Habana» o «El príncipe Carioca» y Rompecabezas nacional.

PAYRET: A-7157.—Ca. de Zarzuela de Acebal y del Campo. A las 8 y 45: «B.V.D. Radical». A las 10 y 30: Estreno de «Miss Petardo 1934».

ALHAMBRA: «Broadway in Javana», «Volando sobre el Río Grifa» y «Las Mujeres Mandan».

POR LOS CINES:

CAMPOAMOR: A-7054. — A todas horas: «Qué semana», «La droga infernal» (estreno); Comedia y Revista.

ENCANTO: A-4433.—A todas horas: «Deslices» con Norma Shearer y Robert Montgomery, Comedia y Revista.

NACIONAL: A-3730.—A todas horas: «Divina» con Ann Harding y Nils Asther, Comedia y Revista.

PRADO:—«Moulin Rouge» y «Las aventuras del rey Alberto».

FAUSTO:—«El paluchero», «La patrulla perdida».

NEPTUNO: — «Remo-Satán» y «El secuestro».

TRIANON: — «Moulin Rouge» y «Broadway al desnudo».

RIALTO:—«Golpes de azar» y «El marinero».

RIVIERA: — «No dejes la puerta abierta» y «Peregrinación».

REGINA:—«Golpes de azar» y «El manisero».

VIVES:—«La doctora» y «Los desaparecidos».

MODERNO:—«Mi mujer» y «Fueros humanos».

LARA:—«Escándalos romanos» y «El palmista».

WILSON:—«No soy un ángel» y «El dictador».

INGLATERRA:—«No soy un ángel» y «El dictador».

LIRA: — «Pecadores sin careta» y Alegría estudiantil».

CUBA:—«La dama galante» y «Variedades en escena».

OLIMPIC:—«Canción de cuna» y «Deshonrada».

UNIVERSAL: — «Parece que fué ayer» y «La esquina del pecado».

VERDUN:—«La mujer perseguida» y «El diablo al volante».

MODELO: Tarde y noche, revista, comedia y dos grandiosas producciones.

GACETILLAS

REGINA: «GOLPES DE AZAR»

Dos estrenos en un programa verán hoy los que concurran a Regina, presenta la F. National a Joe E. Brenw en su más graciosa película titulada «El Marinero» hora y media de Risa. El otro estreno es la titulada «Golpes de Azar,» con Genoveve Tobin. Así que será un lleno hoy en Regina porque además también se estrena «Mike en las carreras» (cartón y la Revista Fox-Movietone y una Variedad.

Precios: quince centavos mayores hasta las seis y media y veinte centavos después. Mañana , pasado y el lunes. Como son Fiestas Nacionales habrá todos los días matinée en Regina a la una y media. Mañana: Se estrena «Mis labios engañan» y «Amarga felicidad».

VIVES: EXTRAORDINARIA FUNCION HOY

Hoy en tanda de 8:30. Función de Honor a beneficio del primer team de base ball Abeceista, exhibiéndose el siguiente programa. Revista, Cartón y una Variedad. Maravillosa joya «La Doctora», de Kay Francis y Lyle Talbot. Soberbia producción Los Desaparecidos, de Betta Davis y Pat O-Brien. Los pases de favor no tendrán validez para esta especial función de hoy. En tanda de 5.30 «Los Desaparecidos». Mañana «La Bailarina» y «Letty Lyton», Domingo «Las Cuatro Hermanitas» monumental drama, Cartón, Episodio y «El Correo de Bombay».

MODERNO: «MI MUJER»

Para hoy señala este teatro la exhibición de un gran programa Columbia en los turnos de tarde y noche; con las siguientes películas: «Mi Mujer» interpretada por Helen Twelvetrees y Victor Jory. «Fueros humanos» por Loreta Young y Spencer Tracy, el cartón-comedia, «El crimen de la pajarera», y una variedad en español, titulada «Una excursión por Nueva York». Luneta hasta las 6.30, diez centavos; después quince centavos, niños a todas horas, diez centavos. Mañana gran matinée de una a cinco. «Eskimos» «El solitario», «El villano», «Al pie de la letra», y un «Metroton».

LARA: «ESCANDALOS ROMANOS»

Estupendo programa hoy en el simpático, céntrico y confortable cine LARA, equipado con el más perfecto sonido, temperatura y clara proyección. Función corrida desde las dos de la tarde con simpática Comedia y Variedad. Monumental y lujosa super joya de grandes risas «Escándalos Sociales», de Eddie Cantor y Gloria Sturt. Colosal producción muy divertida «El Palmista» de Eddie Cantor. Mañana el grandioso drama «Las Cuatro Hermanitas» y «Diplomaniaticos». Domingo, «Las Cuatro Hermanitas», «El Valle de los Fantasmas», «El Emigrante» y Cartones.

WILSON: «NO SOY UN ANGEL»

Belascoain y San Rafael, U-5863; diez centavos, de 1 y media a seis y media, y quince centavos, después, niños diez centavos a todas horas.

La mejor ventilación de la Habana, más fresco que en la playa, sin sufrir los rigores del sol.

Hoy, tarde, y noche, revista; la variedad «Melodías selectas» y el cartón «Betty, candidata a Presidente», y las atracciones «No soy un ángel» joya suprema, por Mae West, y Cary Grand; y «El Dictador» atracción suprema, por Ricardo Cortéz y Charon Lynne.

A las 5 p. m., «No soy un ángel» y «El Dictador».

Mañana, dos estrenos «Almas encontradas» en español, por Juan José Martínez Casado, y «El noveno huesped», por Genevieve Tobin

INGLATERRA: «NO SOY UN ANGEL»

San Rafael y Consulado. M-5521; 10 centavos de una y media a seis y media. y quince centavos, después, niños diez centavos, a todas horas.

La mejor ventilación de la Habana, más fresco que en la playa, sin sufrir los rigores del sol.

Hoy, tarde, y noche revista, la variedad «Diez días o diez dólares y el cartón «Déjame llamarte mía» y las producciones, «No soy un ángel» joya suprema, por Mae West, y Cary Grant, y «El Dictador», sensacional film por Ricardo Cortéz y Sharon Lynee.

A las cinco de la tarde: «No soy un ángel» y «El Dictador».

Mañana: dos regios estrenos «Almas encontradas» por Juan J. Martínez Casado y en español; y «El noveno huésped» sensacional y emocionante film, interpretada por Genevieve Tobin.

LIRA: «PECADORES SIN CARETA»

Hoy habrá de verse muy concurrida la gran sala de este simpático cine el sonido perfecto, clara proyección y temperatura primaveral, con el regio programa que ha combinado la Empresa en función corrida desde las dos de la tarde, con divertida Comedia, Cartón y Variedad. Interesantísima super joya «PECADORES SIN CARETA» de Carole Lombard. Sorprendente super producción «ALEGRIA ESTUDIANTIL» de Jack Oakie. Para el domingo se está preparando un programa extraordinario, dedicando la matinee a los niños.

CUBA: PELICULAS Y VARIEDADES

En función popular a las cinco, exhibe el Cuba, «El Diablo Suelto» por Ronald Colman y Loreta Young, y la extraordinaria film de Artistas Unidos «La Dama Galante» por Clive Brock y Ann Harding, y por la noche en función corrida comenzando a las ocho y cuarto, las mismas películas de la tanda y valiosísimos números de variedad por artistas de gran fama, contándose entre ellos Tony Piedra, y la orquesta completa de Belisario López, la luneta por la noche costará tan solo 15 centavos los mayores y 10 centavos los niños. Habiendo para todos los asistentes un valioso regalo. Mañana y domingo. Paddy, por equivocación . El domingo se prepara una gran matineé con películas de salón y una del Oeste, además de las acostumbradas comedias y cartones. Lunes y martes «Canción de Cuna» por Dorothea Wieck.

OLIMPIC: «CANCION DE CUNA»

Dos valiosísimas películas se exhiben hoy en el concurrido cine de las familias del Vedado, situado en Ave. Wilson y B. en el Vedado, contando con la más clara proyección, sonido perfecto y temperatura primaveral. En sus elegantes tandas de 5.15 y 9.30 simpática Comedia y Variedad. Sentimental y valiosísima super joya «Canción de Cuna» de Dorothy Wieck. Magistral producción «Deshonrada» de Marlene Dietrich. Mañana la regia film «Escándalos Romanos» de Eddie Cantor y Gloria Stuart y «Broadway al Desnudo» de Constance Cummings y Peegy Hopkings Joyce. Domingo el mejor programa de la ciudad, dedicando la matineé a los niños.

UNIVERSAL: «PARECE QUE FUÉ AYER»

El caballeroso empresario señor Tió siempre consecuente con el numeroso público, ha combinado para hoy un programa lleno del mayor atractivo y de interés incalculable. Función de 1 a 6 y de 6.15 a 11 con Comedia, Cartón y Variedad. La función de hoy es dedicada al popular John Boles, habiéndose escogido dos de sus mejores películas, «La Esquina del Pecado» que ha batido el record de exhibición y la estupenda cinta «Parece que fué ayer». Mañana «Sinfonía de Amor» y «Paren La Prensa». Para el jueves 14 el extraordinario estreno de «Volando hacia Río Janeiro» destacándose el célebre baile «La Carioca», es algo nunca visto, lujo, música, muchas bellas mujeres, arte y alegría.

PRADO HOY "MOLINO ROJO"
- MOULIN ROUGE -
Constance BENNETT

M.E.C.D. 2016

75 mil retazos en sedas, rayones y algodones

Colores enteros y estampados a rayas y a cuadros

Más de la mitad dan las medidas para cortes de vestidos

desde 20c. retazo

"la época"

Neptuno y San Nicolás

Estado del Tiempo

La perturbación del sur se ha movido poco y se extiende hoy con poca intensidad desde Guatemala hasta el Golfo de Honduras. Desde la zona de las Bermúdas hasta la Florida hay buen tiempo con altas presiones y desde aquí hacia el norte hasta Ontario.

Pronóstico para el viernes

Tiempo variable, con algunos nublados y lluvias de carácter de turbonadas. Vientos flojos a frescos del nordeste al sur.

Observatorio Nacional.

EMBARCO AYER PARA LOS ESTADOS UNIDOS EL SR. D. SEGUNDO CASTELEIRO

Embarcó ayer para los Estados Unidos el señor Segundo Casteleiro, preeminente hombre de negocios de esta Capital y miembro de la Junta Directiva y del Comité Ejecutivo del DIARIO DE LA MARINA.

Motiva el viaje del señor Casteleiro, el reunirse, en la vecina República, con su distinguida esposa y su amado hijo, que regresan de Europa, donde han pasado una breve temporada.

Recital de Música

El notable pianista ruso señor Jascha Fischermann y su aventajada alumna Angélica Fernández, ofrecerán un recital el prójimo día 10 de junio, a las 3 p. m., especialmente invitados por la señorita Rosa Delgado, y por la Colonia Española de Pinar del Río, en cuyos salones se llevará a efecto dicho recital.

En el programa figurarán obras de Bach, Lizt, Slavensky, etc. El Sr. Fischermann y Angélica Fernández ejecutarán a dos pianos la famosa Fantasía Húngara, de Lizt.

Promete constituír un éxito.

a VARADERO!

La Playa Azul

SEGUNDA EXCURSION DE TEMPORADA

El Domingo 10 de Junio

Salida de Estación Central..... 7.00 a. m.
Regreso de Varadero..... 6.00 p. m.

Pasaje de Ida y Vuelta Primera clase

$1.60 combinando con ómnibus $1.80 combinando con auto

Almuerzo 60 c.

Gran Oportunidad

para pasar el Sábado y Domingo en Varadero y regresar el Lunes, aprovechando la festividad de estos días.

	Adultos	Niños de 5 a 12 años
Boletín Especial de ida y vuelta a Cárdenas en primera clase	$1.50	0.75

Con este boletín puede también realizarse el viaje de ida por los trenes ordinarios del Sábado 9 de Junio a las 7.15 a. m., 10.00 a. m., 1.15 p. m. y 5.15 p. m. regresando hasta el Lunes en cualquier tren ordinario.

Pida más informes y folletos descriptivos a los teléfonos A-4034 ó A-1879

FERROCARRILES UNIDOS DE LA HABANA

Crónica Habanera

(Continuación de la Pág. CINCO)

MARIA ROSA MAGAZ

EN LA CAPILLA DE LOS AGUSTINOS

La encantadora señorita María Rosa Magaz y Fuentes, y el joven Carlos Fernández Machado, contrajeron matrimonio ayer, a las cinco de la tarde, en la Capilla de los RR. PP. Agustinos, del Reparto La Sierra.

Fueron padrinos del simpático enlace, la señora Joaquina Fuentes viuda de Magaz y el señor Juan Fernández Jarem.

Testigos por ella: el coronel Mario García Vélez, el doctor Francisco Palacio y el señor Urbano Fernández.

Y por él, el Conde del Rivero, y los Sres. Joaquín Pina y Antonio Canto.

EN EL PROGRESO

El simpático Balneario del Vedado celebrará hoy su acostumbrado recibo bailable, que tiene especial interés, ya que durante el mismo se darán a conocer las bases para el concurso de Miss Progreso.

Un grupo de señoritas del Vedado se aprestan a presentar sus candidatas, mientras en la Víbora se está organizando un comité con el mismo fín.

La coronación y la fiesta que se preparen en honor de Miss Progreso, serán anunciadas a medida que el concurso avance.

En aquel Balneario se efectuará también una hermosa Verbena de San Juan, para el día veintitres del corriente; verbena donde no faltarán los kioscos servidos por señoritas en los cuales se expenderán comestibles y bebidas.

Se bailará toda la noche y será por rigurosa invitación.

EL ALMUERZO A EDUARDO ABELA

A la una de la tarde del día de hoy, se celebrará el almuerzo que le ofrecen sus simpatizadores y amigos al admirado y popular caricaturista Eduardo Abela.

Homenaje afectuoso, que tendrá efecto en el roof del Hotel Bristol, con motivo de su próximo viaje a Italia, donde se hará cargo del Consulado de Cuba en Milán.

Las adhesiones a esta simpática y cordial despedida han sido numerosísimas, como no podía dejar de ser, dada la personalidad del ilustre caricaturista y los afectos de que goza en todos nuestros círculos sociales.

EL BENEFICIO DE LA ZUFFOLI

En la noche de hoy se celebrará el beneficio de Eugenia Zúffoli, en el teatro «Principal de la Comedia».

Para esta función de gala se ha dispuesto el estreno de «La rendición de Titi», fina comedia que se desenvuelve en un ambiente de elegancia y distinción.

La homenajeada cantará en un fin de fiesta, acompañada por la distinguida compositora Ernestina Lecuona.

También brindará su concurso el doctor Gaspar Betancourt y el profesor Artimelli.

Las simpatías de que goza la Zúffoli llevará al Teatro de la Comedia una gran concurrencia en la noche de hoy.

La luneta costará un peso.

RECIBO ANIMADO

Tuvo efecto ayer tarde, en el elegante salón de actos de la Sociedad Pro-Arte Musical, la fiesta organizada por un grupo de sus amigos, en honor de la encantadora y bella señorita Leopoldina de la Campa, tan querida en aquella sociedad.

Se celebró con motivo del próximo viaje de la señorita de la Campa, que embarcará el lunes once, a bordo del Mexique, rumbo a Europa, donde pasará varios meses.

Allí se reunió un simpático grupo de muchachas y jóvenes, que bailaron animadamente hasta bien entrada la noche, a los acordes de la Orquesta «Ruddy».

Entre las señoritas presentes se encontraban Minín Abello, Olga Quílez, Emmita Arocha, Lily Batet, July Gutiérrez.

Graziella Méndez Plasencia.

María Haydée Isoba, Daisy Losa, María León, Carlota Young, María Gastón, Martha y Rosita de los Reyes, María Julia Casanova.

Margarita García Rayneri.

Cuca Martínez, Adrianita Otermín, Albertina Casanova, Genita Noguerol, María Antonia Autrán, Lolina Cibrián, Raquel Ortiz, Martha Carvajal, Raquel y Gloria Ortiz, Nenita Ordóñez, y Ofelia Valverde.

Jóvenes:

Lilo y Pedrito Oyárzum, Emilio del Junco, Fred Gil, Ramón Valenzuela, Miguel Llao, Richard Florit, Octavio Prieto, Johny Carvajal, Eddy Busquet, Alfredo y Pepito Martínez, Raúl Jiménez, Gabriel Aurioles, Cuco Loret de Mola, Manolo Pérez, Joe Alvarez, Armando Mayoz, Roberto Peláez, Isáac Nicola, Silverio Díaz y Luís de Soto.

MISS PETARDO 1934

Con este simpático título será estrenada esta noche en el Teatro Payret, una obra de gran actualidad, original de Sergio Acebal, el popular actor y escritor.

En ella tomarán parte todos los actores de la magnífica compañía, que dirige el propio Acebal y el conocido tenor Pepe del Campo, cuyos éxitos al frente de este renombrado conjunto han quedado demostrados con los llenos, que de día en día, se suceden en el hermoso Teatro Payret.

El de hoy será un lleno más.

LA VERBENA DE SAN JUAN

Una fiesta grandiosa, «la fiesta del año, como ya todos la llaman, será sin duda la que organizada por la señora Condesa de Buenavista y un grupo de damas del gran mundo habanero, se llevará a efecto el próximo día 23, víspera de la festividad de San Juan, en toda la planta baja, terrazas y jardines del Hotel Nacional.

Gran fiesta benéfica cuyos productos se destinarán a las obras de reconstrucción de la Iglesia de Monserrate.

Se denominará «La Verbena de San Juan» y aparecerá rodeada de grandes alicientes.

Dará comienzo a las cinco de la tarde y se prolongará por toda la noche, hasta la madrugada.

Por la tarde habrá exhibiciones de trajes, pijamas, trusas, sombreros, etc; un salón de bridge organizado por la Condesa de Revilla de Camargo, la Marquesa de Pinar del Río y la señora María Dufau de Le Mat; un gran «show», y un parque de diversiones para chicos y mayores.

Además tocarán varias orquestas los bailables más en boga.

Continuará la fiesta sin interrupción, pasándose a los espectáculos nocturnos: fuegos artificiales en los jardines; un teatro que funcionará toda la noche con magníficos incentivos, etc., etc.

Habrá kioskos diversos atendidos por señoras y señoritas de nuestra mejor sociedad y en todos se venderán artículos diversos a los precios corrientes.

Los Caballeros de Colón tendrán a su cargo el Bazar, en el que habrá premios muy valiosos.

La muy afamada Orquesta de los Hermanas Castro figura al frente del grupo numeroso de conjuntos musicales contratados para amenizar la Verbena de San Juan.

Será grande su éxito.

Como es de esperar cuando damas de tanto relieve social ponen todos sus entusiasmos y todas sus iniciativas al servicio de una hermosa causa.

(Continúa en la Pág. NUEVE)

PAYAMAS DE PLAYA
A PRECIOS ECONOMICOS
"VENAMI"
SAN RAFAEL, 1 Y MEDIO, entre INDUSTRIA y AMISTAD

¡Recobre Vd. el dominio de sus nervios!

usando las afamadas tabletas de

Bromural «Knoll»

Conocido en todo el mundo como calmante nervino y somnífero seguro y del todo inofensivo.

Tubitos de 10 y 20 tabletas.

El Circulo Militar y Naval ha tomado varios acuerdos

Se labora intensamente por obtener la completa cordialidad intersocial

Se reunió el miércoles por la tarde en el Club de la Playa la Comisión encargada del funcionamiento de aquel sector del Círculo Militar y Naval, bajo la presidencia del Comandante Manuel Benítez y actuando de Secretario el Dr. Pedro Renato Silva. A la reunión concurrieron los miembros de la Comisión, señores Capitán Salcedo, Capitán Bravo, Teniente Torra Juan Corral Hernández, José M. Herrera y José Fernández Llorens.

Los comisionados tomaron como primer acuerdo, después de constituídos oficialmente y de estudiadas ampliamente la situación del Círculo Militar y el propósito que los obliga a actuar como Cohisión de Cordialidad, el de ampliar la Comisión con las siguientes personas: los Capitanes Pedro Pascual y José Gamba, de la Marina, el Teniente Sierra del Ejército y los señores Julio Mederos, Antonio Henriquez y José Martínez Ortiz.

Se acordó pasar una circular a todos los asociados dándoles cuenta de la labor que vienen realizando y cuya redacción quedó a cargo del Capitán Antonio de Torra, Delegado de la Junta de Gobierno en la administración del Círculo.

Se designaron distintas Comisiones, tales como la de Fiestas, que quedó integrada por el Dr. Henriquez, el señor Corral, el Teniente Ramón Torra y el Capitán Bravo, sus trabajos con laN. etaoin shrdw debiendo esta Comisión comenzar sus trabajos con la organización de los Tés bailables que de cinco a ocho de la tarde se efectuarán todos los sábados en los meses de Junio, Julio y Agosto, en el Club de la Playa, y el homenaje al periodista Sr. Sergio Carbó por su retorno a la Institución, acto que tendrá efecto el sábado 16 del corriente a la una de la tarde.

La Comisión Marítima quedó integrada por los señores José Fernández Llorens, Julio Mederos y el Capitán Brazo. Y la Comisión de la Casa fué formada por el doctor Pedro Renato Silva, el señor José M. Herrera y el Teniente Sierra.

Hechas estas designaciones, la junta tomó distintos acuerdos en relación con la mejor organización del Club y entre ellos, el de reunirse nuevamente el viernes, a las cinco de la tarde. La Comisión en consonancia con el propósito de la Junta de Gobierno que preside el Comandante Dole, está laborando, con verdadero entusiasmo en el hermoso propósito de propiciar el acercamiento entre todos los elementos que integran el Club, suponiéndose que en el mes de Julio próximo las corrientes de cordialidad sean tan intensas entre los asociados que podrá celebrarse entre los mismos una Junta General que determine la forma de gobierno que ha de darse al Club a cuyo efecto se tiene entendido que los actuales estatutos, vigentes desde 1932, serán modificados de manera equitativa.

Perdió la gordura que la afeaba

Su esposo dice que ella parece cinco años más joven.

Cada mujer tiene un peso normal que la hace lucir mejor sus encantos naturales, pues no está flaca ni gorda. Encontramos artistas, médicos, empresarios de teatro (y maridos) que convienen en ese punto. «Mi esposo dice que parezco cinco años más joven» — escribe una señora de 29 años quien, gracias a su dosis diaria de Kruschen Salts, ha reducido su peso eliminando 8 kilógramos de gordura. He aquí su carta:

«Al saber por una amiga que ella había reducido mucho su peso tomando Kruschen Salts, comencé a tomarlas en julio último cuando yo pesaba 80 kilos. Desde entonces he ido perdiendo peso constantemente y ahora peso 72 kilos que es mi peso normal. Además, me siento más alegre y con mayor vigor en todos sentidos.

«He obtenido mis medidas de mi modista que en agosto último (Gran, busto 49, caderas 43½, cintura 33½ pulgadas, que son las normales para mi estatura que es 1 m. 73 cm. Mi edad es 29 años. Mi esposo, que es un crítico muy severo, dice que parezco cinco años más joven. Atribuyo mi reducción de peso a las Kruschen Salts pues no sigo ninguna dieta en particular».

(Sra. S. R., Londres, Inglaterra.

Cómprese una botella de Kruschen Salts, que basta para cuatro semanas y cuesta muy poco, y tómese todas las mañanas según las direcciones. Cuando se haya tomado el primer frasco, pésese y vea cuanto peso ha perdido. La atención a la dieta ayudará: cómase muy poco de pastelería y carnes con gordo, patatas, mantequilla, crema y azúcar.

Téngase presente que para bien de su salud, a fin de adelgazar sin daño y SEGURAMENTE, se debe pedir y obtener Kruschen Salts que están de venta en todas las boticas.

hijos de Inclán

Estos estilos me gustan más...

superan en gracia, y son de mejor calidad.

SOISET, estilo hilo. Adornado con encaje ocre. Vivos en colores contrastantes, y botones de fantasías:

85¢

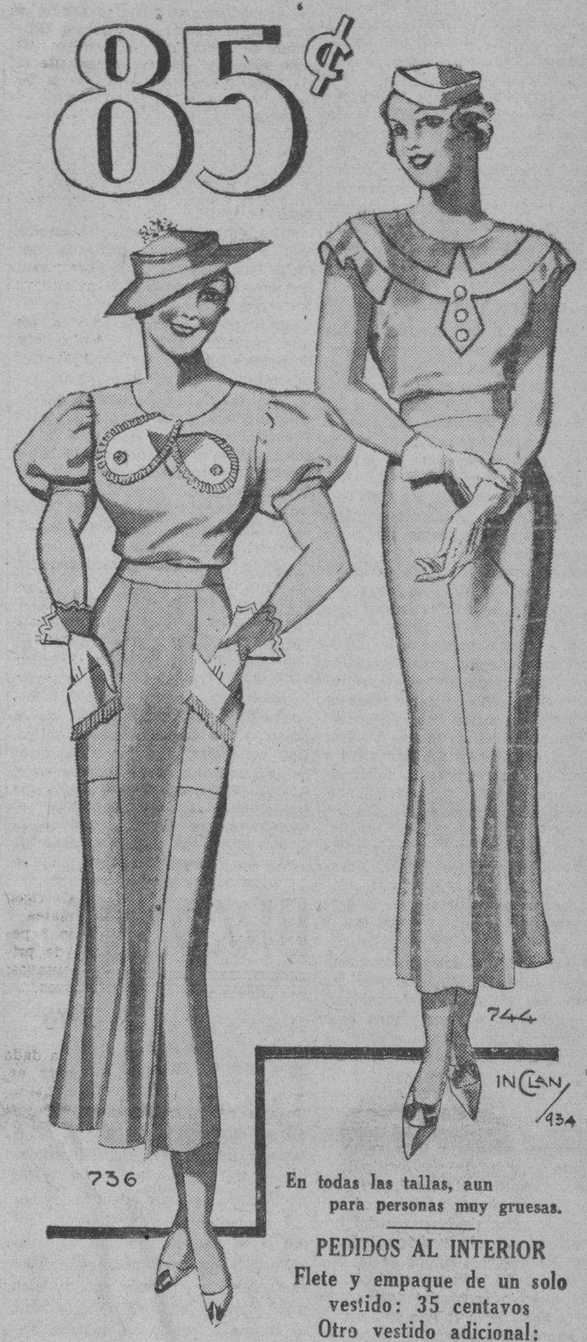

En todas las tallas, aun para personas muy gruesas.

PEDIDOS AL INTERIOR

Flete y empaque de un solo vestido: 35 centavos
Otro vestido adicional: 25 centavos más

amistad 62 y aguila 95 y 97

ENTRE SAN MIGUEL Y NEPTUNO NO HACEN ESQUINA LAS CASAS

Refundición de la biblioteca de la Asoc. de Derecha

Se propone al Sr. Lorenzo Rodríguez Fuentes, para Director de la Biblioteca

Se nos remite, para su publicación, una certificación del acta levantada por el doctor Luis J. Botiffol, como secretario actuante en la sesión celebrada por el Comité de Defensa de la Asociación de Estudiantes de Derecho en el día de ayer, con motivo de los problemas que se han derivado de la creación de la Biblioteca de la Facultad de Derecho.

Pasaremos, pues, a transcribir el texto íntegro de los mismos:

«Primero: El Comité de Defensa de la Asociación de Estudiantes de Derecho considera que es su deber reunirse en esta ocasión en que se trata de constituir la Biblioteca de la Facultad de Derecho y refundir en ella la Biblioteca de la Asociación, por cuanto constituye ésta la más valiosa pertenencia de dicha entidad y estar obligados los miembros del Comité de Defensa a velar por los bienes materiales y espirituales de la Asociación.

Segundo: Después de deliberar ampliamente sobre el problema creado, los miembros del Comité consideran: que esta refundición no supone la pérdida de la Biblioteca, sino todo lo contrario, si es que el espíritu que preside la organización de la nueva Biblioteca es el de rendir una eficiente labor cultural en beneficio de los estudiantes de Derecho, pues ha sido ésta la misma finalidad que inspiró la formación de la Biblioteca de la Asociación.

Tercero: Que mientras no ha existido una Biblioteca especializada en cuestiones jurídicas en la Universidad, nuestra Biblioteca ha rendido este servicio a los estudiantes, sin gasto alguno para el Alma Mater, gracias a la gestión desinteresada del señor Lorenzo Rodríguez Fuentes, a quien se debe exclusivamente su formación y la organización administrativa de la misma, permaneciendo al frente de ella durante los años siguientes al 1926, en que comenzó a fomentarla con evidente perjuicio de sus estudios y de todos sus intereses. La labor rendida durante siete años por el señor Lorenzo Rodríguez Fuentes es digna de todo encomio, y así lo es forzoso reconocerlo a este Comité, de lo cual desea dejar constancia, en la seguridad de coincidir con la opinión de todo el estudiantado de la Facultad de Derecho.

Cuarto: Que sería una garantía de eficacia de la Biblioteca que se pretende organizar que el señor Lorenzo Rodríguez Fuentes, permaneciera al frente de la misma con el carácter de Director, ya que ha demostrado su capacidad y su vocación para rendir esta clase de labor administrativa, que sería, además, la única garantía que tendría la Asociación para considerar que no se variaría el objeto que impulsó su formación y se convirtiera solamente en campo propicio para creación de plazas burocráticas desempeñadas por quienes no tienen ni tiempo, ni vocación, ni conocimientos ni desinterés cualidades éstas que son necesarias para esta clase de tarea y que posee ampliamente el señor Lorenzo Rodríguez Fuentes.

Quinto: Que, si como es lógico pensar, el señor Lorenzo Rodríguez Fuentes, ha de continuar al frente de la Biblioteca de la Facultad de Derecho, este Comité no ve inconveniente de ninguna clase que aconseje la oposición a dicha refundición; no considerando tomar acuerdos para el caso en que esto no suceda, puesto que creen que los organismos de gobierno de la Universidad no se apartarán de las normas del sentido común y de la justicia, prestando atención a aspiraciones que no se pueden tomar en serio y que son producto únicamente del ambiente de audacia en que se desenvuelve toda nuestra vida pública, rasgo éste tan saliente que una conocida mentalidad la toma como característica de este país, pero que ha de tener una excepción en la vida universitaria, por ser un medio de cultura más elevado.

Sexto: Se acuerda, finalmente, exhortar a la Directiva de la Asociación de Estudiantes de Derecho de la Universidad de la Habana para que se pronuncie en forma análoga a como este Comité lo ha hecho, y comunicar, además, estos acuerdos a los organismos de gobierno de la Universidad».

"LA ZARZUELA"

Carteras modelos París, una muy finana $1.25. Muchos estilos, tamaños y colores a $2.00, $2.50 y $3.00

Neptuno y Campanario

M.E.C.D. 2016

ORIGEN DEL INCENDIO QUE TUVO LUGAR EN LA PAPELERA NACIONAL

Las contínuas amenazas de los obreros y los actos de sabotaje confirman la hipótesis de que el fuego fué producido por elementos obreros descontentos, para perjudicar a la Empresa

Las distintas versiones que han venido circulando respecto al origen del incendio ocurrido en los talleres de la Papelera Nacional nos hicieron acercarnos a una personalidad muy ligada a dicha empresa, quien, complaciendo nuestra solicitud se sirvió ofrecernos la información siguiente:

«Es absolutamente falsa la noticia publicada en un periódico de la tarde respecto a que haya sido dictada la detención de los miembros de la Directiva de la Compañía, tanta más falsa cuando toda la investigación pericial y la opinión de las personas sensatas coinciden en afirmar que el fuego fué consecuencia de un hecho fortuito o fué realizado por los obreros despedidos de la Fábrica o por los que en el interior de la misma estaban en conexión con éllos, toda vez que actos de sabotage anteriores, realizados por los obreros en huelga, amenazas vertidas por los mismos a presencia de numerosas personas y del mismo Secretario del Trabajo y demás detalles y rumores evidencian la existencia de un plan de ataque contra la referida Compañía.

EL ORIGEN DEL INCENDIO

La instrucción del sumario ha logrado esclarecer cómo comenzó a desarrollarse el incendio. Está perfectamente probado que el fuego comenzó en algún lugar del ventilador del tubo de aire caliente que atraviesa a lo largo toda la nave principal. Cómo llegó el fuego a ese lugar es lo que no se ha podido demostrar hasta ahora, pero desde luego sea por caso fortuito o sea intencionalmente, a juicio de las personas expertas no pudo producirse sin que se llevara o un cigarro o estopa encendida o cualquier pequeña cantidad de fuego que por las condiciones especiales de ese tubo y por la cantidad de partículas de polvillo de papel hace que en cualquier instante en que una pequeña chispa llegue a ese tubo sea casi inevitable el incendio. En ese lugar se encontraba un obrero llamado Daniel González, que ha prestado declaración y el cual dice no haber visto a persona alguna acercarse a aquel lugar: y el electricista de turno ,llamado por su compañero acude a aquel lugar, detiene la marcha del ventilador y tampoco advierte la presencia de persona alguna sospechosa. Serapio Ajuria también concurre al lugar y no declara sobre presencia de persona extaña que intervenga en el hecho.

Esto es todo lo averiguado hasta este momento, lo demás que se ha referido son falsas conjeturas, versiones absurdas que no tienen base de ninguna clase. Lo que se dice de las Compañías de Seguros es proverbial, porque todos saben que cuando se trata de siniestros de esta clase las Compañías no indemnizan sino escasamente y a duras penas parte del perjuicio sufrido y a lo sumo el perjuicio únicamente, por consiguiente no se explica ningún interés en cobrar seguros que solamente podrían reparar el valor de la parte del incendio, pero jamás podrían indemnizarse los enormes daños de la paralización de la industria y el colapso del negocio comercial fomentado sobre la base de la misma industria.

No queremos dar crédito acerca de que algunas de las falsas noticias propaladas alrededor del incendio, hayan sido producidas por gestiones de agentes poco escrupulosos, pues no tenemos dato alguno en este sentido.

La Compañía Papelera Nacional estaba asegurada por dos series de Pólizas, cubriendo una serie el riesgo de guerra y la otra serie el de incendio por caso fortuito. Como quiera que no se pueden pagar ambas series y ninguna de ellas excede de Novecientos Mil Pesos, es indudable que, aunque se diera el caso inadmisible de que se pagara totalmente la suma de 800/900 mil pesos, jamás podría la Compañía Papelera Nacional reembolsarse los gastos que tendrá que realizar para poner de nuevo en marcha la industria y para restituirse de las pédidas comerciales sufridas.

Se habla con notoria inconsciencia del hallazgo de un reverbero debajo del ventilador con el deliberado propósito de hacer un cargo contra algún empleado o contra cualquier otra persona. Sobre este particular, personas que nos merecen crédito, han oído hablar al celoso Inspector de la Policía Judicial, señor Manuel Gómez, quien ha dicho que se trata de un hecho baladí, sin importancia de ninguna clase, pues tal reverbero, así como otros tres o cuatro, fueron encontrados por la cuadrilla que para el salvamento facilitó el Alcalde de Marianao, señor Pedro Varela, y a mayor abundamiento, el Administrador de la Compañía, señor Gonzalo García, hizo entrega del referido reverbero al Juzgado de Instrucción para que se hagan las investigaciones procedentes respecto a la persona a quien pertenecía ese objeto y el motivo por el cual se encontraba en el lugar en que fué hallado.

Mucho más ridícula es la acusación que basan en el hecho de haber sido pintados los techos con pintura de asfalto con objeto de hacerlos arder fácilmente.

Puede comprobarse con toda la exactitud lo siguiente: Que desde el año 1930 se viene empleando la misma clase de pintura, habiéndose pintado en dicho año la parte exterior del techo del Almacén de Materia Prima, hecho este de que hemos sido informados por los señores José Rodechel, Alfredo Navarro e Ignacio Rojas; que el último techo pintado con dicha pintura fué el del Almacén de Acabado, el cual no se quemó a pesar de haberle caído encima infinidad de partículas encendidas del edificio colindante; personas expertas informan de que la materia inflamable con que se hace la pintura se evapora a los seis minutos. Habiéndose quemado en cambio el techo del Edificio de la Escogida de Papel, que no estaba pintado y cuyo Edificio estaba separado de la nave que ardió por una calle. Esta pintura desde tiempo inmemorial e invariablemente se usa para cubrir la parte exterior de los techos de asbesto o fibra y está compuesta únicamente de asfalto, la cual, con objeto de hacerla más líquida y poder aplicarla se le añade una pequeña cantidad de destilado de petróleo, el cual se evapora a los seis minutos de aplicación, siendo esta pintura mucho menos peligrosa que las que se preparan con aguarrás y aceite linaza; que desde antes de comenzar la época de las lluvias y siguiendo costumbre establecida, la Compañía utilizó los servicios del experto en techados de la casa Johns Mansville, para que, previa inspección del estado de los techos, procedieran a hacer presupuesto para su reparación, habiendo tenido con tal motivo que rendir amplio informe del estado de los mismos, procedimientos para su arreglo y cotizaciones de acuerdo con los distintos procedimientos.

La situación de la Compañía Papelera Nacional como todos saben, era próspera, no tiene una sola obligación pendiente, con una utilidad líquida apreciable, según consta en el propio Juzgado, habiendo hecho recientemente pedidos cuantiosos al extranjero por materias primas, el último pedido fué contratado definitivamente el día 28 de mayo y por él adquiría la Compañía tres mil novecientas setenta y cinco toneladas de pulpa de madera para fabricar papal con un costo de $153.000.00, teniendo también como unas 600 toneladas de esta misma clase de material ya embarcada y en tránsito para la Habana, así como también tenía en los muelles diversos efectos para el uso de la Fábrica entre ellos 200 toneladas de desperdicios de papel que habían sido comprados muy recientemente.

Esta Compañía contrariamente a lo que se ha venido propalando pertenece en su casi totalidad a la Sucesión de Laureano Falla Gutiérrez, que representa hoy muy cerca del 90 por ciento del capital, siendo su fundador el señor Laureano Falla Gutiérrez, el cual dedicó todas sus energías y al formar la Compañía invitó a algunos amigos que lo acompañaran en los trabajos de fundación, más tarde la Sucesión repartió algunas Acciones entre algunos empleados como gratificación y estímulo. La Compañía está integrada por personas muy conocidas en nuestras esferas comerciales y ajenas a todo orden político, como lo ha podido comprobar el Juzgado al examinar la documentación de la Compañía.

La Compañía se ha dirigido a sus clientes haciéndoles saber que seguirá suministrándoles los pedidos hasta que esté reconstruída la Fábrica, lo cual significará otra erogación de importancia para poder mantener la vasta clientela que se había creado.

Cualquiera que se dedique a hacer investigaciones respecto a este asunto tendrá que llegar a las conclusiones siguientes:

Primero:—A la Compañía Papelera Nacional el incendio sólo le ha producido perjuicios que jamás podrá reparar.

Segundo: El hecho pudo sobrevenir a consecuencia de un accidente fortuito por descuido de un fumador o por otro acto semejante.

Tercero.—Si la anterior conjetura fuera infundada, entonces la Compañía Papelera Nacional ha sido víctima de uno de los tantos atentados que se vienen registrando contra las Empresas o Industrias en los últimos tiempos.

1 d—8.

BROMAS Y VERAS

(Por JOAQUIN ARISTIGUETA)

La Filial del A.B.C. en Nuevitas ha pedido al Gobierno que se modifique la Constitución para autorizar, a determinados extranjeros, a ejercer el sufragio, lo cual va a establecer una tercera clase de ciudadanos. Ya tenemos los nativos y los nacionalizados (que algunos bárbaros denominan «naturalizados» como si se pudiera cambiar la naturaleza), y con esa modificación, los extranjeros con voto constituirían una semi-ciudadanía, o ciudadanía de última clase. O sea, que tendríamos ciudadanos «A», ciudadanos «B» y ciudadanos «C», tal y como los quiere el «A B.C.». coincidencia de letras

Pero yo creo que casi no es necesaria esa nueva modalidad ciudadana porque, a lo menos en lo que respecta a los españoles, no se puede decir que seamos extranjeros de todo puesto que, si es verdad que no votamos, vota nuestro dinero que, al fin y al cabo viene a ser lo mismo.

El semi-ciudadano español no elige ni es elegido, pero a la hora de las fiestas políticas es el primero: el ron, las cervezas y la plata de los bodegueros del barrio forman parte de los números de los festejos, en primera línea; después vienen el bongó y la cintura, que son criollos por entero Y así resulta que, quieras que no, las fiestas políticas son de confraternidad hispano-cubiche.

Y cuando ya se pasa a mayores, y no se trata de festejos sino de campañas políticas o de periodos electorales, la plata española anda boba. Las comisiones de patriotas van de almacén en almacén con la lista correspondiente y ya entonces no se sale del paso con el barrilito de cerveza o la media docena de botellas de ron, sino que hay que aflojar la mosca por todo lo alto.

Y no vale decir que se es extranjero y que se desea mantener la neutralidad más respetuosa que, sobre ser respetuosa sería muy económica; ¡qué va!: porque la comisión recaudadora improvisa inmediatamente una Fiesta de la Raza y jura por los respectivos antepasados de los miembros comisionados (todos españoles, mientras no se demuestre lo contrario) que los españoles no son extranjeros en Cuba, que todos somos unos (nunca dicen «unos qué») y que ya lo dijo Martí: «Con todos y para todos».

Por lo cual, siguiendo al pie de la letra la máxima de Martí, se cuenta con todos (los españoles) para todos (los jaleos políticos).

Claro está que si dan con un español de esos que no creen en cartas de ciudadanía y, por ejemplo, se les acerca una comisión Fulanista, contraria a los Zutanistas con los que comulga el aplatanado, y al extranjero se le ocurre decir que Zutano, si caudillo, es mejor que Fulano, el caudillo contrario, la comisión le recordará que es extranjero, que no debe inmiscuirse en los problemas políticos del país y que él, como extranjero, debe oír, ver, callar y pagar.

Por lo cual yo, extranjero con cédula española, que me he metido en todos los líos políticos, revolucionarios y campañas pre-electorales (y seguiré metiéndome mientras viva en Cuba, hable español como los cubanos y tenga familia como cualquier criollo) digo que no nos conviene la semi-ciudadanía o la ciudadanía clase tercera.

O somos ciudadanos, simplemente ciudadanos, sin distingos, más que los de la pronunciación, o nos quedamos en extranjeros votando por trasmano. Porque eso de ser menos ciudadanos por el hecho de pronunciar la «zeta», no nos da la gana.

Y si hay algún sector político que apruebe esta proposición y la apoye; si el «A.B.C.» determina hacer suyo este postulado, y acaba con la barbaridad jurídica de la clasificación de los ciudadanos de primera y de segunda que lo diga ¡y gana las próximas elecciones!

Porque se las haremos ganar nosotros, los que no tenemos voto, con nuestros votos.

¡A que sí!

RON
HAVANA CLUB
ARECHABALA

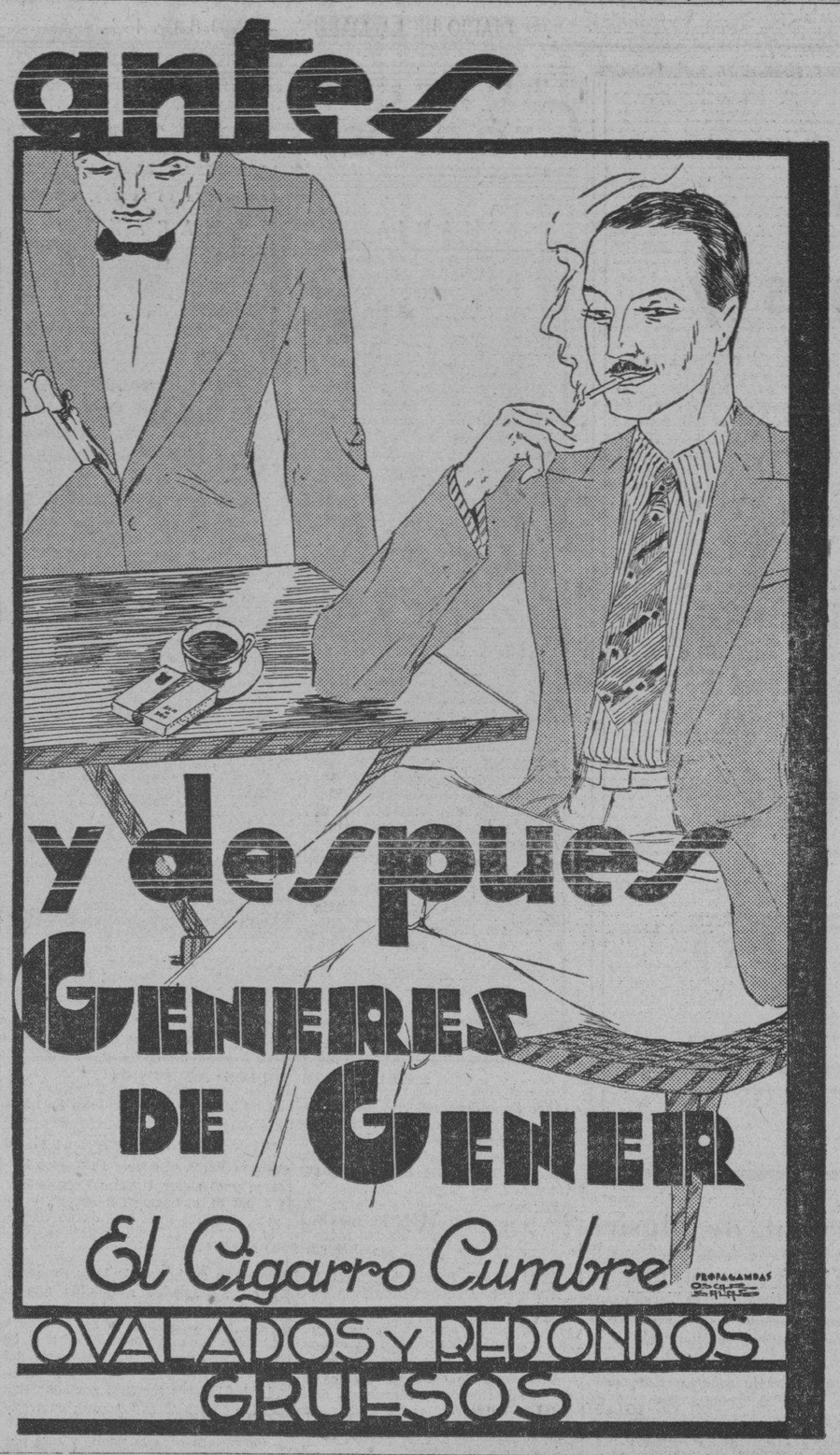

Un joven loco da muerte a su hermano y a su madre, y a los 3 días se entrega a la policía

Escribió una carta a su padre narrándole su crimen. Vivió dos días junto a los cadáveres

LOS ANGELES, Cal. junio 7.—La señora Carrie L. Payne, de 38 años de edad, y su hijo, Roberto, de 14, fueron hallados muertos a hachazos esta tarde en su residencia en Westwood Hills. Y por la tarde otro hijo de la occisa, Louis R. Payne, con un telegrama sin mandar en el bolsillo confesando el crimen, se rindió a la policía.

El telegrama estaba dirigido a su padre en San Luis, y decía: «Querido papá: He matado a mamá y a Bob. Me voy a entragar a la policía.—Louis».

El joven también le hacía una confesión completa a su padre en una carta que se le encontró en los bolsillos.

La carta escrita en el papel de un hotel de Los Angeles, decía:

«Querido papá: Por favor prepárate para lo que te voy a decir. No se por qué hice lo que he hecho y por Dios hubiera querido no haberlo podido hacer. Pero algo había dentro de mí que me obligó a hacerlo, en contra de mi voluntad».

«Yo me sentía muy orgulloso de tenerlos a ustedes tres... Y la tortura que he padecido ha sido terrible».

«Siempre hemos sido fuertes en todas las situaciones, y siempre te anhelábamos, pero no siquiera nos tuvistes a tu lado».

«Desde que ha ocurrido he estado pensando en los tiempos felices que estuve a tu lado, y he sentido todos las malas palabras que he dicho, aun más que cuando las dije. También hubiera deseado haberme portado mejor y ser más bueno con todos ustedes. Mi conciencia me castiga más que nada en el mundo puede castigarme. Debo haber estado loco cuando lo hice. Me voy a entregar a la policía. Espero que otros al saber como me siento no cometan semejante acto. Siempre he querido ser bueno para que tú y mamá se sintieran orgullosos de mí, pero parece que siempre, y sin quererlo, te he hecho daño.

«He matado a mamá y a Bob. No me daré a la fuga.

LOUIS».

Los cuerpos fueron descubiertos por un vecino, el Dr. James T. Fisher, quien notó que las luces de la casa llevaban prendida tres días.

La policía rompió la puerta de entrada y encontró los cuartos de la madre y el hijo herméticamente cerrados, las rendijas cubiertas con frazadas.

Habiendo ganado acceso se descubrió en el cuarto mayor el cuerpo de la señora Payne con una cuerda atada al cuello, y la cabeza abierta a hallazos.

En la habitación contigua se halló el cadáver de Bob, estrangulado con una cuerda, y la cabeza mutilada. Bajo la cama de la misma habitación la policía encontró una hacha de mano con el cabo y el filo ensangrentados.

Las paredes y los pisos y la ropa daban muestra de haberse sostenido una lucha.

Alguien permaneció en la casa dos días después de haberse cometido el asesinato, dijo la policía. Los periódicos del miércoles, jueves y viernes se encontraron abiertos dentro de la casa, mientras que el del sábado aun permanecía en el portal.

La policía averiguó que la familia se había trasladado de San Luis a Los Angeles, con el objeto de que el autor de los hechos, Luis, olvidara un accidente automovilístico ocurrido hace un año, en donde murió una mujer.

GESTIONA LA REPOSICION DE UNA EX-EMPLEADA DE CORREOS Y TELEGRAFOS

El señor Miguel Hernández Morales, Capitán del Ejército Libertador y de Blas Hernández, viene realizando, cerca de las autoridades, las gestiones necesarias para que la señora Orfelina Echemendía Oquendo sea repuesta en su cargo en la Administración de Correos del pueblo de Venagas Sancti Spíritus, la cual durante 23 años consecutipos, desempeñó la plaza con el beneplacito de sus jefes y del público, habiendo sido declarada cesante cuando el reajuste llevado a cabo por el machadato y no obstante continuar trabajando gratuitamente desde el año de 1931.

La señora Echemendía tiene bien ganados méritos revolucionarios, a más de su competencia en el desempeño del cargo, por lo que esperan los vecinos de Venagas, se le haga justicia.

SE REUNIRAN EL DIA 10 LOS EX-ALISTADOS DEL EJERCITO Y LA MARINA

El Preridente y Secretario de la Asociación de ex Alistados del Ejército y la Marina, nos comunica que el próximo día 10, a las tres de la tarde, en el local social de Cárdenas número 70, han de celebrar una reunión todos los ex Alistados licenciados, a fin de dar a conocer el desenvolvimiento de la referida Arociación.

ORFEON «ECOS DE ESPAÑA» DESDE LA ESTACION CMW

A las dez y media de la noche de ayer, fué honrada la estación radioemisora CMW, con el conjunto musical integrado por los tripulantes del correo español «Habana», denominado «Orfeón Ecos de España».

Frente al micrófono dejaron oir a los radioyentes un selecto programa de música española.

LA CONFIANZA
se funda en
la experiencia

Un Banco, lo mismo que un individuo, gana en prestigio e inspira plena confianza al cabo de años de experiencia.

A través de distintas situaciones, durante los últimos 63 años, The Royal Bank of Canada ha ido progresando constantemente hacia un poderío estable.

Hoy, con 881 sucursales, este Banco es reconocido como una de las más prominentes instituciones bancarias en el mundo.

The Royal Bank of Canada

Llegaron ayer a nuestro puerto el Veragua, el Munargo, el Gard, el Vergemere III y un destroyer

Hoy arribará a La Habana el turbo-eléctrico «Pennsylvania», en el que embarcarán muchos pasajeros. Hoy zarparán los correos españoles «Habana» y «Magallanes», para México y Centroamérica

OTRAS NOTICIAS DEL PUERTO DE LA HABANA

En la mañana de hoy, arribará de San Francisco, Los Angeles y Panamá, el turbo eléctrico «Pennsylvania», de la Panamá Pacific Line, que trae carga general, 15 pasajeros para la Habana y conduce carga y 264 pasajeros en tránsito para New York, para donde seguirá viaje esta misma tarde llevando 90 pasajeros.

En este vapor embarcarán los señores Federico Sánchez, Bernabé Sánchez y Sra., Mr. Frank Oclassen, esposa del Ayudante del Manager del Hotel Nacional, Mr. M S. Maduro, Agente de la Panamá Pacific en Curazao, y familia, Sr. Luis M. Santeiro y familia, Sra. María Tuset Vda. de Cruzet, Sra. A. de la Puente de Massaguer, Sra. A. Arias Vda. de Santeiro, Luis R. Santeiro, Federico Fernández Casas, Lila Marite de Deñattre, esposa del Tesorero del Lloyd Norte Aleman en la Habana, Sara G. de Mena, Cira y Haydee Mena, Rosa Prieto, Dr. Juan M. Macías, miembro del Tribunal Supremo, y Sra., Mercedes Mundo, Graciella Villaverde, Olga Llampallas, Araceli Arias, María Arias, Dulce María Arias, Marta Dirube, Jorge Arias, Carmen E. Maurdennt, Elvira Canales, Margarita Rodríguez, Minerva Cano, Alberto Almaya, Máximo González y Sra. Zaida González, Dr. Luis Díaz Horta, Concepción Hernández, Dr. Pedro Fariñas, Dr. Moisés Chediack, José A. Lossbet, y Sra., Dolores Lago de Garcet, Elisia Muro de López, C. B. Richer, Miguel A. González, Concepción Bosch de Peláez, Antonio Aguilera y Sra., Florentina Jiménez, Otilia Miguelez, Francisca de Haro, Amado G Fernández, Ana G. González, Juana Céspedes.

El «Veragua».

Con 60 mil racimos de plátanos, varios miles de sacos de café y 53 pasajeros para New York, así como 9 pasajeros para la Habana, llegó ayer el vapor americano «Veragua», de la Flota Blanca, que procedía de Critóbal.

Llegaron por este vapor los señores César Arcentales, el Padre Juan Mesaguer, Alfredo Uribe y Sra., el Capitán Edwin Ackherman, y el Teniente Leonard Dow y Sra., estos dos últimos de tránsito.

El «Munargo».

El vapor americano «Munargo» llegó ayer de Miami, con 31 pasajeros para la Habana, y conduce carga y 69 turistas.

Para la Habana llegaron por este vapor los señores Francisco Chacón e hija, René Bolívar, Fausta de Villapol e hijo Manuel, Emelio García, Ricardo Suárez, José González y familia, Agustín Batista y familia, Dolores Zayas, Amparo Hernández, Amadeo Herrera, José Negreira, Andrés Soler y otros.

Los Correos Españoles.

Hoy zarparán para Veracruz y Centro América, respectivamente, los vapores correos españoles «Habana» y «Magallanes», que llevan carga y pasajeros.

El «Habana» saldrá al amanecer y el «Magallanes» a las 10 de la mañana.

Operado el Capitán Hidalgo.

Antier fué sometido a una dolorosa operación quirúrgica el Capitán Supervisor de la Policía del Puerto Sr. Manuel Hidalgo.

El Capitán Hidalgo fue herido en combate en el brazo izquierdo y ahora se le ha sometido a esa nueva operación para quitarle una pequeña imperfección que la había quedado en dicho miembro.

Por su pronto restablecimiento hacemos votos.

La Recaudación.

La Aduana de la Habana recaudó ayer la cantidad de $96.602.04.

Máquinas circuladas.

El vigilante de la Policía del Puerto No 36, denunció que los automóviles marcados con los números 10250 y 31877, cruzaron por la zona de los muelles con gran velocidad, sin que sus conductores obedecieran la orden de detención que les hizo.

Arresto.

Martín Hernández, sin ocupación ni domicilio, fué arrestado en el muelle de Luz, por que arrojó varias piedras a Juan Castelló, vecino de Santa Clara No. 20, y además se le ocupó una navaja barbera.

Que ratifique la denuncia.

El Médico Primero del Puerto, Dr. Domínguez Roldán, recibió una carta suscrita por un señor que firma Virgilio Díaz, en que le denuncia varios casos de infracciones sanitarias, contra barcos dedicados a suministrar agua potable a otros barcos.

El Dr. Domínguez ha dispuesto que el denunciante comparezca en su despacho a fin de que ratifique personalmente la denuncia o de lo cotrario no la tomará en consideración.

El Destroyer 156.

Ayer llegó de Forth Everglades, el destroyer americano No. 156 que trajo 5 Oficiales que venían destinados al crucero «Richmond».

El «Vergemere III».

El barco motor inglés «Vergemere III» llegó ayer en lastre de Nassau con 6 hombres de tripulación.

El «Gard».

El vapor noruego «Gard» llegó de New Port News con carbón.

El «Ciss».

El vapor noruego «Ciss», salió ayer para Halifax.

Barcos que llegarán hoy.

Hoy se esperan los siguientes barcos: el americano «Santa Elisa», de Valparaíso; el «Pennsylvania», de San Francisco; el «Santa Marta», de Tela, y el «Florida», de Tampa y Key West.

DE DIA EN DIA

Se puede ser Gobernador de un Estado y tener cosas como para que lo retraten, por lo cual no es extraño que al Gobernador del Estado mexicano de Tabasco se le haya ocurrido prohibir los epitafios en los cementerios, incluyendo la consinación del nombre del difunto, y no consentir otra indicación sobre una tumba que el número de orden correspondiente.

Esto en México, sin embargo, no tendría tanta importancia como en Cuba, donde los números, por consecuencia de la afición popular a jugar a la charada china, tienen una significación muchas veces obscena. Y una disposición de esa naturaleza daría lugar frecuentemente a que ante la tumba de una dama se sospechara de su virtud o bien que frente al panteón marcado con cierto número hubiera risitas por estimarse que el caballero allí en reposo, había tenido bien poco de caballero.

Pero, de todos modos, aún sin esta complicación que solo afecta a Cuba, la idea del gobernador tabasqueno pertenece, sin duda alguna, al género de las estúpidas, para las cuales si que vendría bien un cementerio donde fueran enterradas simbólicamente, como son incinerados simbólicamente ciertos libros, ideas por el estilo de esat que comentamos y que ha motivado una ardiente protesta del poeta español Carrere.

Ahora bien, a esa especie de «Necrópolis de Tonterías», si los mexicanos, que son personas inteligentes y dadas al humorismo, se decidieran a construir una, les propondríamos que, llegada la hora, enterraran allí realmente a su Gobernador de Tabasco con ideas y todo.

Porque todas las demás que tenga, sospechamos que hayan de ser por el estilo.

Cuando escribimos estas líneas, ignoramos si se ha llevado a efecto un duelo entre el jefe máximo del A.B.C. Ortodoxo y el presidente del A.B.C. Radical.

Pero se ha hecho público que está pactado ese duelo y que éste se efectuará a pistola y a 20 pasos, con derecho a tres disparos cada uno de los contendientes.

Sobre este asunto es de comentarse que cualquier duelo en esta época de radicalismos demagógicos reviste todas las características del anacronismo. Pero si se trata de un encuentro a pistola, a 20 pasos y limitándose el número de disparos, todavía resulta más fuera de ambiente. Eso hoy, cuando más, está bueno para jugarse la convidada. No para resolver una cuestión personal, en una época en que la pistola ha sido sustituída por la ametralladora para poner fín a esas cuestiones y se tiran, por lo bajo, cuarenta o cincuenta tiros, a ser posible a boca de jarro.

Así son ahora los lances
Como para que no haya lance.

Tartarín de TARASCON.

SUSCRIBASE Y ANUNCIESE EN EL «DIARIO DE LA MARINA»

N. GELATS y Cía.
Habana. BANQUEROS Aguiar 106-108
Vendemos cheques de Viajeros
Pagaderos en todas partes del mundo
y Cartas de Crédito Circulares
en las mejores condiciones.
"SECCION DE CAJA DE AHORROS"
Recibimos Depósitos en esta Sección Pagando el 2½ por 100 Anual. Todas estas operaciones pueden efectuarse también por Correo.

M.E.C.D. 2016

Crónica Habanera

(Viene de la Pag. SIETE)

DEL NACIONAL

Con éxito grandioso se estrenó ayer en el teatro «Nacional», la maravillosa cinta de Ann Harding, titulada «Divina».

Su fino argumento y la magnífica interpretación que ofrece la admirada actriz, en unión de Nils Asthers y Roberto Young, interesaron profundamente al público.

Entre la selecta concurrencia que en las tandas elegantes se congregó figuraban las siguientes damas:

Entre las señoras:

Marquesa de Pinar del Río.

Condesa de Romero.

Cristina Kindelán de Mendoza, Anita Vinent de Macía, Josefina Barraqué de Sabatés, María Montoro de Seiglie, María Meso de Fernández, Paula Goicoechea de del Valle.

Consuelo Lamar de Mendoza.

Cuca Alfonso de Lawton, Silvia Párraga de Martínez Zaldo, Amparo Diago de Echarte, Teté Diago de Granados, Beba Larrea de Alonso.

Serafina Diago de Gómez.

Chiquitica González Chávez de Montoro, Floraida Fernández Reboul de Tolón, Gloria Ruiz de Cárdenas, Conchita Valdivia de Santo Tomás.

Graziella Párraga de Maduro.

Cristina Fernández de Castellvi, Teresa R. de Ferrer, Nena Ariosa de Cárdenas, Blanquita Fernández de Castro de Jardines, Nina Reyna de Ariosa.

Bebita Díaz Brigman de Rivero.

Evelia Méndez de Valdés Rodríguez.

Nena Trémols de Macía, Teté Robelín Vda. de la Guardia, Lita Salmorhagui de Pennino, Conchita Comesañas de Comas, Conchita Fernández de Armas.

Lolita Fernández de Velazco de Montalvo.

Lily Goicoechea de Cámara.

Hortensia Tarafa de Rodríguez, Carmen Díaz Payro, Julia Sedano de Campos, Andreíta Ferrer de González Mora, Nena Aranda de Echevarría, Julita L. de Gómez.

Elenita Pollack de Aguilera.

Ofelia Sarrá de Mejer, María Francisca de la Sierra de Baró, Juanita Lago de Cervantes, Bebita Mijares de Juncadella Josefina Lago de Jove.

Henriette Le Mat de Labarrere.

Beba Montalvo de Velo.

Gloria Vergara de Larrea, Nana Herrera de Alberni, Pilar Reboul de Fernández, Elena García de González del Real, Teté Novoa de Claret, Mercedes Marty Vda. de Baguer, Isabel de Vega Vda. de Aenlle, Caridad Iglesias de Capé, Esther Pola de Hernández Miyares.

Emilia Aguilera de Johnson, Lolita Montalvo de Cast... Pokorny.

Gloria Montalvo de García Ordoñez, Mercedita Montalvo de Velazco, Evangelina Figueredo, de Cubas, Juanita Fabian de Mayorkas, Yoyin O-Farrill de Mendieta,

Tomasa Ramos de Güiral.

María Teresa de Varona, Carmen Cerra de Fernández Villasuso, Mercedes Arcilla de Ruiloba, Dulce María Chacón de Salas, Isolina Díaz, Guillermina Savio de Suárez.

Lala Careño de Sampedro.

Lourdes de la Torre de Diehl, Patria Marrero Vda. de Alvarez, Sra. de Sarmiento, Sra. de Mieres, María Luisa Faez de Zayas, Mercedes Tolosa.

Silvia Méndez Plasencia, Lucy Schuman de Mendoza.

Pilar Bertheau de Piquer, Enriqueta Piquer, Conchita Viña de Roldán, Isabel de los Ríos Vda. de Roca, Cuca Pons de Texidor.

Milly Schuman de Rodríguez, Leticia Pamies de Michelena.

Madame Gaye, Elena Meneses de Martínez, Julia de los Reyes de González, Nena Martínez de Martínez, Julia López de Maresma.

Señoritas:

Carmita de Cárdenas, Alicia Menocal, Ena Senior, Chita Diehl, Isolina Cano, Carmencita Herrera, Zenaida Espinosa.

Margarita Mendoza.

Moraima del Pico.

Paulina de Beche, Matilde y Rosilda Verdeja, Mercedes Faez, Elena Comas, Mariana y Margarita de Armas, Loló Vinent, Bichi Martínez.

Milly Mendoza.

Gloria, Celia y Pilar Rodríguez Franca.

Lidia Fuentes, Olga Mata, Evangelinita Gutiérrez, Margot y María Antonia Jorge, Martica Ferrer, Silvia Carranza, Antonieta Jorge, Clotilde Bernardes.

Otilita Morales Bachiller.

Serafina, Graziella y Margarita Gómez Diago.

Clotilde Bernardes, Beba Romagosa, Regina, Cuca e Hilda Martínez Piloto, Ofelia y Josefina Valverde.

Otilia Ruz.

Margarita Madrazo.

Mercedes y Lula Longa, María Matilde Aróstegui, Zoila Guedes, Perla Gumaer, Graziella Pebollar, Berta Miró Isabel Padró, Titina Rojas.

Cuca Lago.

Carmen Luisa y Marietta Aenlle.

Hilda Pérez Tolosa, Marta Montes, Cusa Perkins, Alicia Mata, Rita Sarmiento, Elena Abril, Berta y Georgina Lavilla, María Domínguez Benitez.

Chelito y Dulce María Crespo.

Conchita Roldán, Julita Ramos López, Lolita B. Pons, Mercedes Texidor, Marina y María Castillo, Estrella y Angelina Valdés Ramos.

EN LA IGLESIA DEL CARMEN

Unieron anoche sus destinos con la bendición sacerdotal, la graciosa señorita Estrella Domínguez Herrera y el doctor Rafael Busto y Casas.

Ceremonia muy lucida que se celebró en la Iglesia Parroquial de Nuestra Señora del Carmen.

De gran belleza y elegancia, dentro de su sencillez, era el adorno floral que lució el templo.

Estuvo encomendado a los artistas siempre exquisitos de «El Clavel» el gran jardín de los Armand, los que también tuvieron a su cargo el ramo nupcial.

Era un bouquet de nuevo estilo, lindísimo, confeccionado totalmente con callas, formando un ramo de dos cuerpos.

El padre del novio, señor Rafael Busto, apadrinó el acto, en unión de la hermana de la novia, señora Margarita Domínguez de Díaz.

Firmaron el acta, en calidad de testigos, por ella, el señor Primitivo Pérez Maribona y los doctores Eduardo Rodríguez Feo y Víctor Hernández Miyares.

A su vez por el novio testificaron, el señor José Domínguez y Herrera y los doctores Emilio García Pérez, Pedro A. Díaz y Gustavo Pérez Maribona.

BODA PROXIMA

En la Capilla de los Padres Escolapios, de la calle San Rafael, tendrá efecto mañana sábado, la boda de l bellísima señorita Olga Rey y Morán con el doctor Serafín Quesada Cornide.

Dicha ceremonia se celebrará a las nueve de la mañana.

CEREMONIA NUPCIAL

En la Iglesia Parroquial del Vedado contrajeron matrimonio en la noche del sábado último, la bella señorita Carmen Roldán López y el joven Roberto Rodríguez Pullés.

Fueron apadrinados los jóvenes desposados, por la señora Rosario Alvarez de Sampera y por el doctor Ramón Moller Mascaró.

Como testigos firmaron por ella, los doctores Mario Colete y Armando R. Pullés, y los señores Alfredo Sampera y José R Sampera.

A su vez lo hicieron por el novio, los doctores José Lastra, Gustavo Villoldo y Antonio Carbonell y el señor Rafael Espín.

La ceremonia civil tuvo efecto el mismo día, ante el notario doctor Fabrá Cano.

DE VIAJE

Ayer embarcó para los Estados Unidos el señor Segundo Casteleiro, distinguido caballero, miembro del Comité Ejecutivo del DIARIO DE LA MARINA y destacada personalidad en el mundo de los negocios.

El señor Casteleiro se dirige al Norte en viaje de negocios y regresará muy en breve a nuestra capital.

Edel FARRES.

HOY, (porque mañana, sábado es Fiesta Nacional y ninguna tan justificada) haga sus compras habituales de los sábados. Hoy, viernes, es comercialmente sábado. Aproveche la oportunidad que le brindamos en la Gran Venta de verano, a precios un CUARENTA POR CIENTO rebajados en este mes de Junio.

Observe nuestras diecinueve vidrieras antes de comprar en otro lado.

VISTA HACE FE

Guanabacoa al Día

ELECCIONES

En las elecciones celebradas por el Consejo 2,750 de la Orden Caballeros de Colón, en la noche del día 6 de los corrientes, en su cámara de sesiones, instalada en las Escuelas Pías, obtuvo el siguiente resultado:

Gran Caballero: Dr. Oscar M. Blanco Arenas.

Gran Caballero Delegado: Maximino Blanco.

Canciller: José Mateu.

Guardián: Antonio Blanco.

Secretario de Actas: Enrique García Martínez.

Abogado: Dr. Adriano Alcoz.

Tesorero: Manuel Cuervo.

Guardián Interior: Miguel García.

Guardias Exteriores: Angel Martínez López y Emilio Acevedo Betancourt.

Síndico: Vicente Nonell.

Ahora la Junta de Síndicos y el Gran Caballero designarán al Capellán y al Secretario Financiero, y, además, el Gran Caballero al Conferencista.

Los hermanos Manuel Suárez y García y José R. Sabadí, continuarán como Síndicos.

ACTO TRANSFERIDO

La visita que estaba señalada para el día de ayer a los Caballeros Católicos, por la Directiva del Casino Español, fué suspendida por causas imprevistas, para el día de hoy, viernes.

OPERADO

El día 2 los doctores Cubría, (padre e hijo) realizaron, en el Hospital Civil de esta villa, una delicada operación, con resultados favorables, al señor Alvaro de la Torre, antiguo y competente empleado de la Secretaría de Comunicaciones.

Un éxito en la difícil operación y a la avanzada edad del paciente.

ONOMASTICO

Con motivo de celebrar su onomástico la niña Ciria M. Blanco, el sábado, día 3 de los corrientes, se reunió en su morada gran número de personas de su amistad, que acudieron a felicitarla, celebrándose una agradable fiesta.

Estaban allí, las niñas:

Ciria M. Blanco, Matilde Campmany, Juanita Iribarren, Amparo García, Ofelia Norman, Carmina Norman, Dinorah Vera, Gisela Presmanes, Hortensia Mellado, Eva Eegundo, Elena Espino, Amelia Cabo, Carlotica Blanco, Margocita Cornejo, Silvia Ortega, Emilia Diez Rogí, Carmen Campmany, Olga Vera, Hilda Atanes, Olga Díaz Carral, Estrella Díaz, Ofelia Vera, María Espino, Olga Espino, Carmen Luisa Morado, Clarita Muguerza, María Antonia Trujillo, Silvia Lamelas Blanco y Josefina Ortega.

Niños:

Rodolfo M. Blanco, Gustavo Lamelas Blanco, Jorge Franchi, Enrique Espino, Miguel Fernández, Pepito Trujillo, Juan Campmany, Raúl Vera, Paquito Díaz Carral, Ignacio M. Blanco, Raúl Lamelas Blanco, Cuquito Blanco Martínez, Alberto Espino, Paco Fernández, Chucho Muguerza, Alfredo Suárez, Joaquinito Jiménez Mateu.

Señoras:

Blanca Arenas viuda de Blanco, Margot Hoyson de Cornejo, Enriqueta Vadel de Ortega, Rita Cacheiro de Blanco, Dolores Negret de Mateu, Concepción Martínez de Blanco, María Delgado de Fernández, Blanca M. Blanco de Lamelas, Lala Ruíz de Blanco, Esther Mateu de Jiménez Gallo, Carmelina Morado de Núñez.

Señoritas:

Noemí Trujillo, Carmelina Blanco Arenas, Dulce María García, Pilar Norman, Teresa Ortega, Carmelina Blanco Martínez, Micaela Esquivel, Gloria Villiers, Aurora Ortega y Nena Lamelas.

Muchos años llenos de felicidades, le deseamos.

Cruz Muñoz-Arango.

DEFUNCIONES

Las defunciones ocurridas ayer en la Habana hasta las cuatro p. m.

Manuel Barba, blanco, 73 años, Estrella 193, Endocarditis.

Brígida Illa, negra, 8 meses Finca Consuelo, Infección Intestinal.

Dámaso Cruz, negro, 48 años, V. Linda 8, Pielo Nefritis.

Iluminada Moreno, blanca, 17 meses, Blanco 35, Tuberculosis pulmonar.

Román Mullan, blanco, 38 años, 10 de Octubre, 54, Enteritis.

Julia Guyano, blanca, 34 años, Enamorados 56, Neoplasia de la mama.

María Regla, blanca, 36, Fernandina 39, Suicidio por arma de fuego.

Jenara Santana, blanca, 65 años, Florencia 20, Bronco Neumonía.

Dominga Fernández, blanca, 30 años Hospital Universitario, Neoplasia del Hígado.

Joaquín Ocampo, blanco, 70 años, Carlos III. Bronco Neumonía.

Domingo Cabrera, blanco, 85 años, Monte 463, Agotamiento senil.

Felén Cairo, negra, 54 años, Concha 17. Embolia cerebrar.

Margot Valdés, mestiza, 42 años, Hospital Universitario, Invaginación Ileo Intestinal.

José Fernández, blanco, 63 años, Cerro 659. Uremia.

Rafael Cola, mestizo, 57 años, Cerro 440. Bronquitis crónica.

José García, blanco, 54 años, Cerro 527, Caguexia.

Mario Cabrera, negro, 3 meses, Omoa 11, Cólera infantil.

Jesús A. Conde, blanco, 37 años, Q. Benéfica, Tuberculosis pulmonar.

Apolinar Pimienta, blanco, 28 años, San José 35. Homicidio por la explosión de una bomba.

Raúl Rodríguez, blanco, 7 meses, F. Poey, 14, Granulia.

Carmen Rodríguez, blanca, 37 años, Misión 40, Tuberculosis pulmonar.

María Vega, blanca, 48 años, Zanja 100, Miocarditis Crónica

Juana León Martínez, blanca, 4 meses, B. 6 y 5 Rpto Poey, Toxi infección alimenticia.

Un desconocido, negro 60 años, H. Universitario, Enfermedad Orgánica del Corazón.

Francisco Montalvo, negro, 24 años, Homicidio por arma de fuego.

Pasajeros por la vía aérea

Llegados de Miami

A bordo del avión de la Pan American Airways NC-80 V que arribó ayer por la mañana a esta Capital procedente de Miami a las 10.30 a. m., llegaron los pasajeros siguientes:

Clement J. Drisch, Paulina Drisch, Lewiss Proctor, David H. Bryan, Robert F. Chidsey, Miguel Carreras, Juan M. Area, Delia Rodríguez, James H. Johnston, Malcolm B. Wisecheart, Dorothy Wiseheart, Gertrude Branden, Rhoda Reaume, Francisco M. Mena, José M. Coto, Edward Hudak, Graciela Carreras.

Llegados del interior

A bordo del avión regular de la Co. Cubana de Aviación NM-4 que arribó a esta Capital ayer procedente de Guantánamo y ciudades intermedias, llegaron los siguientes pasajeros:

Angel Pintado, y Nicolás Roca, procedentes de Guantánamo; Leo Fleishman, L. Vandersall, procedentes de Santiago; Jorge Borrell (niño), Joaquín Espino (niño) Fernando Gutiérrez, Francisco Pando, de Guantánamo para Santiago, y Fred Stevens, el cual venía de Santiago de Cuba, pero se quedó en Camagüey.

Para Miami

A bordo del avión de la Pan American Airways NC 80-V que salió ayer por la tarde a las 3:00 p. m., para Miami, se embarcaron los siguientes pasajeros:

Helen Kesinger, Cathryn Ma. Mullan, Joann Laufer Helen Muses, Félix Weber, F. Rivers Fortier, Carlos F. Mellick, Robert Ginsbergh, Anthony Gueriero, Bertha Weber, Peggy Adams, Martín Fox, Inés María Hernández y Bouza, Bernardo Cardelle, Rafael Pérez, Magdalena Duque de Heredia, Bertha F. Cuervo, Segundo Casteleiro, Miguel Llaneras, Rafael Huigi, Leo Fleishman.

El novenario a San Antonio en S. Francisco

El martes 5 del actual, tuvo lugar en la Iglesia de San Francisco, el segundo día de la Novena a San Antonio de Padua.

A las 7 y media a.m. hubo Misa de Comunión General, y a las nueve de la mañana, la función solemne de los Trece Martes de San Antonio con sermón, procesión y bendición de enfermos.

Con estos solemnísimos cultos, sostuvieron los ejercicios matutinos de la mañana del novenario.

Los de la tarde, dieron comienzo a las 5 de la tarde, con exposición del Santísimo Sacramento, Corona Seráfica, ejercicio de la novena, cánticos, sermón, bendición y reserva.

Predicó el R. P. Frau Serafín Ajuria, Guardián de los Padres Franciscanos de la Habana, sobre la regeneración de la humanidad por medio del Santo Bautismo, el cual explica sabia y elocuentemente en sus causas y efectos.

Después del sermón, se verificó la reserva.

El Padre Ajuria, recordó a los fieles el comienzo de los Quince Jueves para el 7 del actual.

La parte musical de estos cultos antonianos la desempeñó el coro seráfico de esta iglesia.

Sigue el novenario muy concurrido de fieles

Señoras y Señoritas entre 14 y 45

Toda Toda mujer entre los 14 y los 45, sufre en ciertos días del mes, si sus riñones no funcionan bien, para que puedan eliminar las impurezas acumuladas en la sangre. Dolores de cabeza, de cadera, de cintura, nerviosidad, insomnio, irritabilidad, manchas en la piel, espinillas y barros, dolor o molestia al agacharse, recrecimiento de los párpados o los tobillos, levantarse de noche a hacer aguas, irritación al hacerlas, orina de color demasiado subido y muy claro, o que deje asiento o mal olor, son el aviso que los riñones no están bien y no deben descuidarse. Tome inmediatamente las Pastillas del Dr. Becker para los Riñones y Vejiga. Cómprelas en la botica. La fama de las Pastillas del Dr. Becker aumenta cada día: por algo es.

MEDIA FRANCIA HUBIERA DADO NAPOLEON

Media Francia hubiera dado Napoleón por un Radio RCA Víctor de onda corta, capaz de poner en sus oídos «todo el mundo» que él ambicionó. Ud., sin ser Napoleón, puede tener este privilegio sólo con una modesta cuota de entrada.

En su primera salida visítenos y pídanos le dejemos oír un **programa europeo**: España, Francia, Alemania, Inglaterra... serán oídas por usted con la claridad de una estación local, mediante uno de estos portentosos receptores de onda corta y larga.

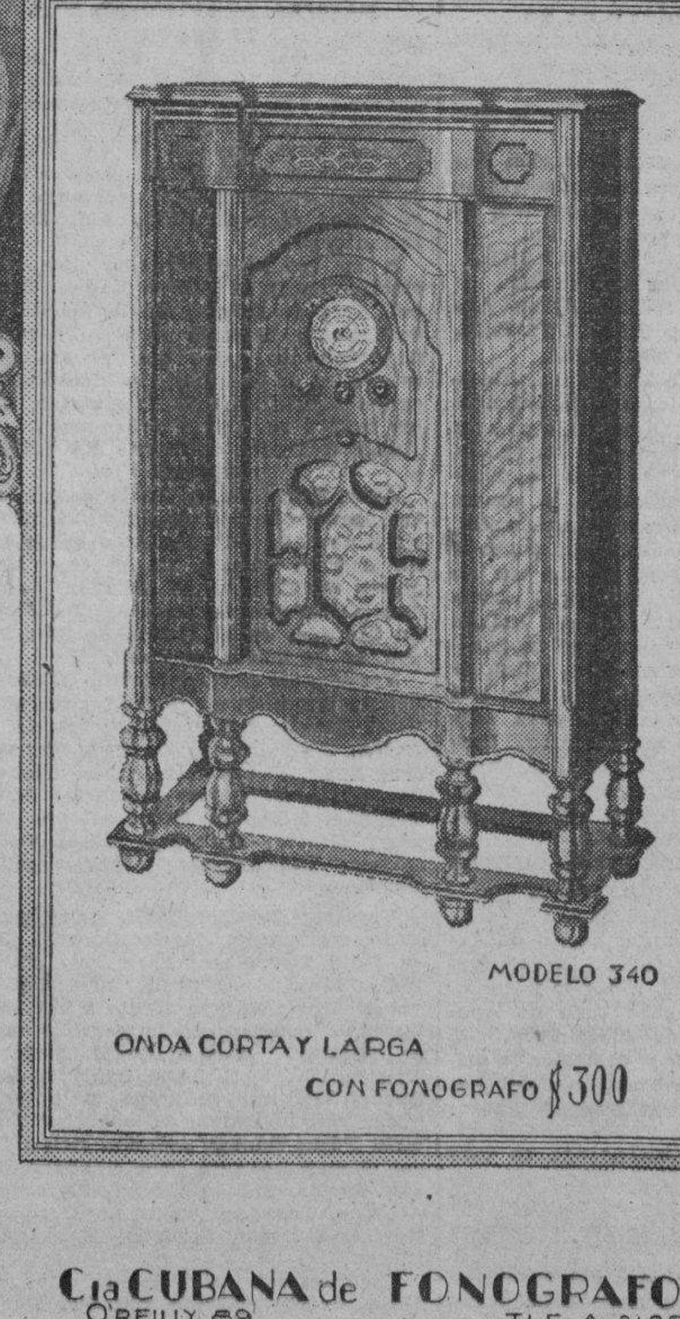

RCA VICTOR

UNIVERSAL MUSIC & Co. SAN RAFAEL Y CONSULADO TEL A-2930

Vda de HUMARA Y LASTRA S en C MURALLA 83 Y 85 TFLS A-3498 Y M-9093

Cía CUBANA de FONOGRAFOS O'REILLY 89 TLF-A-3128

SORPRENDENTE!!

Caonao, Cienfuegos Junio 8/1920.

SR. DR. ARTURO C. BOSQUE.
Habana.

Muy señor mío:

Con gusto complazco a varios amigos míos que quieren por mi conducto hacerle saber su agradecimiento por la curación obtenida con su precioso preparado "PEPSINA Y RUIBARBO BOSQUE", después de haber probado con varios preparados que dicen curan el estómago sin haber obtenido resultado alguno.

Yo siempre tengo un buen surtido de su producto, pues cada día se vende más.

Mande como guste a su seguro servidor,

Rafael León Jiménez.

Los curados con la "Pepsina y Ruibarbo Bosque" son los siguientes: Alejandro Ojeda, Paulino Pérez, Agustín Crespo, Próspero Bermúdez, Cándido Díaz.

M.E.C.D. 2016

PRONTO SERAN CONSTITUIDOS DIRECTORIOS DE LA "UNION MENOCALISTA" EN LA HABANA Y EN TODA LA REPUBLICA

En la calle de División número 21, en esta ciudad, ha quedado definitivamente organizado el Consejo Supremo de la Unión Menocalista, el cual se halla integrado en la siguiente forma:

Presidente de Honor: Mayor General Mario G. Menocal.

Presidente efectivo: señor José Tomás Polanco Pantaleón.

Vices: señores José Joaquín Pujol y Moya; Fernando de Soignié y Ventosa; señora Pilar Fernández de Sierra; Domingo Caballero Gainza; doctor Rogelio Valdés Jorge; doctor Felipe Trinchet y Fernández; doctor Ismael Pintado y Pintado; doctor Carlos Manuel de la Cruz y Ugarte; Oscar Palmero Valdés; doctor Silvano Herrera y Mola; Roberto Pineda y Prieto; Alberto Navas y Monte; Gervasio Sierra Pérez; doctor Rafael Azcárate y Rosell.

Secretario de actas: doctor Rogelio Martínez Pedro.

Vice: señor Andrés Jorge y Quintero.

Secretario de Correspondencia: señor Carlos Girón Bofill.

Vice: señor José Roberto Silvera y Fernández.

Tesorero: señorita Delia María López y Martínez.

Vice: señora Asunción Palazuelos

Director Político: señor Arturo Renté González.

Vice: señor Fulgencio Menéndez y Portela.

Vocales: señorita Estrella Quiñones y González Arango; señor Antonio Barbarrosa Rodríguez; señor Julio César Soto y Salas; señor Carlos Domiciano Torres Barrabí; señora Ofelia Quiñones y González Arango; señor Orlando Bombalier y Wiltz; señor Manuel Jiménez Menocal; señorita Fina Quiñones y González Arango; señor Gregorio Rodríguez Enríquez; señor Alejandro Fernándezá señor Gregorio González Alvarez; señor Joaquín Rodó y Mazón; señor Emilio Lavoy García señor José Salazar Ferrás; señor señor Luis Fernández Martínez; señor Vidal Arechaga Portela; señor José Pérez Fonseca; señor Paulino Menéndez Sardiñas; señor Rafael Rodríguez Chaple; señor Francisco Arango Valdés; señor Miguel Atienza Valdés; señor Norberto Aldama Aldama; señor Julio Alvarez Losa; señor Amable Arango Valdés; señor Federico José Barreiro; señor Antonio Polanco Losa.

Se intensificará muy pronto la constitución de Directorios de la Unión Menocalista en la Habana y en toda la República.

I N F O R M A C I O N   P O L I T I C A

Prosigue su labor satisfactoria la Juventud Liberal Revolucionaria y la candidatura del doctor Marino López Blanco.—El Partido de la Juventud.—Se reunirá el domingo el sub-ramal A 1 B 3 Abecedario.—Palabras del Sr. Leopoldo Rodríguez, Alcalde de Facto revolucionario de Cartagena. —La Juventud Abecedaria en el barrio de Arsenal.—La «Vanguardia Liberal Revolucionaria» con Iturralde, López Blanco y Muñoz Ginarte.—El domingo celebra junta la Columna de Denfensa Nacional.—Homenaje al Dr. Miguel Suárez Fernández, en Cruces.—El Coronel Gálvez y la Jefatura Provincial del Trabajo.—Otras noticias muy interesantes de la vida política nacional

BIEN ACOGIDA LA CANDIDATURA DEL DR. MARINO LOPEZ BLANCO

La candidatura del doctor Marino López Blanco para Alcalde de la Habana, que ha proclamado la Juventud Liberal Revolucionaria, ha sido satisfactoriamente acogida entre todas las clases que componen la población capitalina. El doctor López Blanco hombre joven, revolucionario de acción de antes del 12 de agosto, lleva diez años vinculado a las clases mercantiles de la capital, entre las que goza de grandes simpatías y respetos; y entre las clases populares se capta diariamente el doctor López Blanco las más efectivas simpatías por su don de gentes.

La Juventud Liberal Revolucionaria está no sólo imprimiendo extraordinaria actividad en la Habana, sino en los términos de esta provincia. Los señores Pedro G. Celorio y Colín Duarte, Presidente y Director Político del Directorio Central, están en constante comunicación con elementos valiosos y entusiastas del interior de la República que quieren propagar los postulados de la Juventud Liberal Revolucionaria.

AGRUPACION DEL PARTIDO DE LA JUVENTUD. CONFERENCIA DE D. RAMOS

El señor Francisco Porro Portuondo, presidente de esta agrupación de renovación de la juventud, quiere hacer conocer por este medio a sus afiliados y colaboradores y al público en general, que e lsecretario de actas, Demetrio Ramos Couceiro, el próximo lunes 11 del corriente, dará una conferencia por la estación transmisora de la C M Q, de la Casa de las Medias. Dicha conferencia será de problemas sociales y políticos, que llevará de programa esta agrupación, con el título «Construyendo una República al paso de una generación».

FACO VILABRILLE, LABORANDO

Faco Vilabrille, presidente de los Tercios Unión Nacionalista, estuvo recibiendo en la tarde de ayer en Reina 57, a todos sus amigos y correligionarios que concurrieron a verle con el fin de orientarse y obtener cartas de recomendaciones para las distintas secretarías del Despacho.

Manuel Pérez Figueredo, su secretario particular, se encontraba trabajando afanosamente en la distribución de estas cartas para los solicitantes.

A LOS COMPAÑEROS ABECEDARIOS DEL SUB RAMAL A1 B3

Cito por este medio para la reunión que celebraremos en el cine Mendoza, situado en el Puente de Agua Dulce, el domingo día 10, a las 9 de la mañana.

Asuntos a tratar: Concentración Abecedaria y lograr una compenetración más eficaz entre los componentes de este glorioso sub ramal A1 B3.

A. CESAREO BEDRIÑANA,
A1 B3 por sustitución.

HABLA EL SR. RODRIGUEZ, ALCALDE DE FACTO REVOLUCIONARIO DE CARTAGENA

El señor Leopoldo Rodríguez, Alcalde de facto revolucionario de Cartagena, que permaneció varios días en esta capital realizando gestiones en pro de la legal restitución de dicho ayuntamiento—ya que Cartagena y cuatro barrios importantes más desean segregarse de Rodas—declaró, en torno a política, que Cartagena cuenta con un frente único de nacionalistas, abecedarios y demás sectores, que luchan por dicha restitución. «Después—agregó—en la lucha política, habrá de tenerse muy en cuenta a quienes nos ayuden en la gestión que para nosotros es de hondo patriotismo. Cartagena desea independizarse, y ahora que Cuba no tiene Enmienda Platt debe ayudar a Cartagena en su justa aspiración de libertad».

JUVENTUD ABECEDARIA. COMITE EJECUTIVO CENTRAL

Se invita a los abecedarios y simpatizadores del ABC del barrio de Arsenal, para que concurran el próximo viernes 8 del actual, a las 8 y media de la noche, a la casa calle de Apodaca número 5, por Cienfuegos, con el fin de constituir y designar la Directiva del Comité Ejecutivo del barrio de Arsenal de Juventud Abecedaria.

A este acto se recomienda la más puntual asistencia con el fin de que la elección se efectúe de acuerdo con el verdadero sentir de los elementos del barrio.

Asistirán componentes del Ejecutivo Central de Juventud Abecedaria y del Consejo Supremo del ABC.

El ABC es la Esperanza de Cuba. Todos unidos bajo la bandera del ABC.

LA «VANGUARIDIA LIBERAL REVOLUCIONARIA», CON ITURRALDE, LOPEZ BLANCO Y MUÑOZ GINARTE

En reciente reunión efectuada en la calle de Clavel número 4, en el Cerro, jóvenes que se aprestan a luchar en las próximas justas cívicas, acordaron fomentar una «Vanguardia Liberal Revolucionaria», a más de hacer un declaración de principios, que dice así:

(a) Los reunidos estimamos, vistos los actuales acontecimientos, prepararnos para contender en las luchas cívicas electorales.

(b3 Analizados y estudiados por nosotros hasta el momento, todos los programas que se han lanzado a la opinión pública, ninguno, absolutamente ninguno, encarna las verdaderas ánsias y anhelos del pueblo cubano, como el que ha presentado a la faz pública el suscrito por la Juventud Liberal Revolucionaria, resolviendo de una manera terminante los problemas Sociales-Económicos y Políticos de Cuba, en forma tan adecuada de cumplirlos, que jamás defraudarán dichas esperanzas, ya que quienes lo han redactalo no han tenido necesidad de remontarse a nada extraño para confeccionarlo, bastando solamente sentir a sí mismo los efectos profundos de la Revolución y por ende todo lo que de ella ha dimanado de sano y bueno para hacer feliz a Cuba con su sagrado lema: «Unión, Trabajo, Justicia Social por la Nacionalización de Cuba».

(c) Esta Vanguardia Liberal Revolucionaria, se propone laborar intensamente cooperando con la Juventud Liberal Revolucionaria en todos sus aspectos, así como también identificarse con sus Jefes Supremos, doctores Rafael Iturralde y Marino López Blanco, por entender que encarnan ambos la verdadera esperanza de Cuba, sobre todo en estos instantes en que se necesita escogitar los hombres para los puestos.

(d) Que no se regateará sacrificio alguno en los empeños antes expuestos, por sacar triunfantes a hombres de la capacidad, historia revolucionaria y cubanismo puro, como la trilogía: Iturralde-López Blanco-Muñoz Ginarte, mentores supremos del programa más avanzado que hemos visto hasta aquí, de la Juventud Liberal Revolucionaria.

(e) Así mismo se acuerda comenzar la organización en todos los barrios capitalinos de la Vanguardia Revolucionaria, demostrando así que es de necesidad la reafirmación de nuestra soberanía nacional actual en la vida pública cubana.

Por el Comité Provisional de la Vanguardia Liberal Revolucionaria,
Fernando Delgado.

INSTITUCION PATRIOTICA COLUMNA DE DEFENSA NACIONAL
CITACION

Tenemos el gusto de citar a los miembros del Comité Ejectuivo de esta Institución, recientemente electos, y a los de la Comisión de Propaganda y Socios de Méritos, para la junta qu tendrá lugar el domingo 10 de los corrientes, a las 9 de la mañana, en la casa San Juan de Dios 6, entre Habana y Compostela, bajos.

En esta junta tomarán posesión de sus respectivos cargos, los designados en la última junta de elecciones.

Se ruega la más puntual asistencia.

Atentamente,

Vto. Bno. Antonio Navarrete, Presidente; Camaño de Cárdenas, Secretario.

EN CRUCES LE SERA OFRECIDO UN HOMENAJE AL DR. MIGUEL SUAREZ FERNANDEZ

Con motivo de la intensa campaña que se viene realizando en las Villas, en favor de la candidatura del doctor Miguel Suárez Fernández, para Representante a la Cámara, le serán ofrecidos diversos homenajes, tocándole el turno—en primer término—a Cruces, consistente en un espléndido banquete, al que ha sido invitados destacadas figuras del Nacionalismo, entre ellas el señor Justo Luis del Pozo, Orosman Viamonte, el doctor Miguel Suárez Gutiérrez y el Coronel Gálvez.

Organizan este homenaje los señores Rafael Junco, Mario Cápiro y Pino y Aldo Martínez Alonso, líder de la juventud y tercios nacionalistas de las villas. El banquete deberá celebrarse muy en breve.

EL CORONEL GALVEZ Y LA JEFATURA PROVINCIAL DEL TRABAJO

El Coronel Gabino Gálvez, acaba de declarar a la prensa, que está dispuesto a conceder a la Secretaría del Trabajo, los salones del Consejo Provincial, para que en él se adapten las oficinas de la Jefatura Provincial de aquel Departamento, para cuyo cargo apoya al nacionalista Aldo Martínez Alonso.

A su vez el Gobernador dice, que efectivamente la señora Raquel Pompal, Jefe de Oficina de la Secretaría de Trabajo, le pidió un local para su Departamento, pero que el día que estuvo en el Gobierno, lo hizo con un grupo significado de comunistas, con los cuales no quiere saber nada.

«LA CADENA MUTUA» EN SAN ISIDRO

Ayer, a las nueve de la noche, tuvo lugar en la morada del señor Francisco Castillo Linares, sita en la calle Bayona número 13, en cuyo acto quedó constituído el Eslabón de la Asociación Revolucionaria, «La Cadena Mutua», en el Barrio de San Isidro, en la forma siguiente:

Presidente: Arturo Castillo Linares; Primer Vice: Oscar Giraudy; Segundo Vice: Braulio Inaurreta; Secretaria de Actas: María Luisa Castillo M.; Vicesecretaria: Carmela Pérez Gómez; Secretario de Correspondencia: Estévez Pastor Negrín; Vice: Alfonso Moré y García; Tesorera: Berta Pérez Gómez; Vicetesorera: Eva Castillo Martínez.

Vocales: Adolfo Caldi, Celedonio Vázquez, Arturo Barrio Curbelo, José Roja Rodríguez, Juan José Fabatés, Célida Rosa Ortíz, José Peñalver Pedroso, Ramón Busto Pérez, Salustiano Casales Díaz, Pedro Gomero Lambert, Miguel Angel Alvarez, Eugenio Oliva, Roberto Castillo, José Cuesta, Gilberto Quintana, Delio Vázquez, Eulalio Vázquez, señorita Carmela Pérez Gómez, señorita Belén Pérez Gómez, Joaquín Cruz Vázquez, Jesús García, José L. Díaz, Florentino Alfonso, José Antonio Gómez, señora Heriberta Pérez, José M. Hernández Stiven.

Hicieron uso de la palabra, los señores Arturo Castillo Linares, Eugenio Oliva, Juan Sabatés, Bario Curbelo, José Rojas Rodríguez, Francisco Castillo, Armando Acosta, Antonio Agüedo, Miguel Alemán, Vicente Alonso, José M. Benart, Nicolás Castell, Arturo Cerrián, Primitivo Céspedes, Teodoro Fustier, Guadalupe Fernández, Alfredo Naeda, Aurelio Martínez, Alfonso F. Márquez, Antonio Meléndez, Alfredo Muñoz, Lucilo Marrero, Alberto Onaga, José Manuel Pérez, Guillermo Martínez y Gonzalo Echevarría y Pérez.

Información Telegráfica del Interior

Por nuestros Corresponsales a través del hilo directo del DIARIO DE LA MARINA

HABANA

ROBO POR VALOR DE DOS MIL PESOS EN UNA RESIDENCIA DE MARIANAO

MARIANAO, junio 7 (Martínez, por teléfono).—El guarda jurado Fernando Llizo acompañó a la Jefatura de Policía al Cónsul de Letonia, señor Jannie Moza, vecino de Galiano 102, en esa capital, quien manifestó que es apoderado del señor Alberto von Vor, quien actualmente se encuentra en Holanda, en la residencia del cual, Consulado y Tercera, habían penetrado los cacos, llevándose prendas y ropas por valor de $2.000.

Los ladrones violentaron una puerta y ventanas para cometer el hecho.

OTRO ROBO

José R. Machado Díaz, sargento del Tercio Táctico, vecino de San Federico 6, denunció que al regresar del campamento a su casa notó que le habían robado un radio, un reloj y otros objetos, valorado todo en 400 pesos.

Ignora quien o quienes pueden ser los autores.

MATANZAS

BROTE TIFICO EN CEIBA MOCHA

MATANZAS, junio 7.—DIARIO. Habana.—Se ha declarado un brote tífico en el barrio Ceiba Mocha al parecer de origen hídrico, por el mal estado del pozo del Acueducto del pueblo.

Falleció hoy la señorita Felicia Reyes, que ingresó en el Hospital Civil atacada de dicho mal. También ingresaron en el benéfico establecimiento, procedentes de dicho barrio, en que cunde la alarma, Heriberto Martínez y el soldado Rubén Roque.

COMUNISTAS DETENIDOS

Hoy fueron detenidos, acusados de actividades comunistas, Florentino Granado y José Manuel Morales, siendo excluídos de fianza Eugenio Fernández Rubio y Ramón Sánchez, que fueron sorprendidos ayer cortando cables del tendido telefónico. Lovio. Corresponsal.

SANTA CLARA

EMPLEADOS CESANTES PIDEN SE LES PAGUEN SUELDOS ATRASADOS

SANTA CLARA, junio 7.—DIARIO. Habana.—Los empleados cesantes de Sanidad han cursado distintos telegramas al señor Secretario de Hacienda, solicitando la situación de fondos para pagar uno de los meses que se les adeudan, y cuyo pago ha ordenado el Gobierno, al extremo de que los cesantes de otras dependencias cobraron ya sus haberes.

Ocupada una potente bomba

Anoche fué ocupada por la Policía Municipal una potente bomba, con la mecha apagada, la cual había sido puesta en una ventana de la residencia del doctor Alberto Entralgo, Director del Hospital Provincial de San Juan de Dios.—**Armando Machado**, Corresponsal.

EEL BACHEO DE LAS CALLES EN CAIBARIEN

CAIBARIEN, junio 7.—DIARIO. Habana.—En el día de hoy se han intensificado los trabajos de bacheo de las calles, proponiéndose el Alcalde, señor Roberto López, dejarlas reparadas en el plazo más breve. El comercio y los vecinos vienen prestando su ayuda a estas obras, que benefician a todos.—Martínez Illa. Corresponsal.

EMBARQUE DE AZUCAR

CAIBARIEN, junio 7.—DIARIO Habana.—Ochenta mil sacos de azúcar serán embarcados en tres vapores que llegarán hoy a Cayo Francés. Con tal motivo, salieron de ésta, ayer, el remolcador «Caibarién» y 17 lanchas, a cargar en Punta Alegre, efectuándose después el transbordo a los vapores. En estos trabajos son utilizados obreros de este puerto, recibiendo la ciudad, por ello, una considerable cantidad de efectivo.—Martínez Illa. Corresponsal.

LAS GESTIONES PRO RESTITUCION DEL AYUNTAMIENTO DE CARTAGENA

CARTAGENA, junio 7.—DIARIO. Habana.—El pueblo recibió ayer con entusiasmo inusitado, al líder revolucionario y Alcalde de facto, señor Leopoldo Rodríguez, quien gestionaba en la Habana la restitución del antiguo Ayuntamiento, suprimido por la primera intervención americana.

Los habitantes, sin distinción de matices, se muestran regocijados al comprobar que verán cristalizados sus anhelos.

Cartagena está en el dilema de que si se aprueba el Municipio, contará con bienestar, mejoras incalculables y agradecimiento eterno a los que le ayuden a esa labor, y si se desaprueban sus justas peticiones, continuará en el aislamiento y en la miseria. Este pueblo espera mucho del actual Gobierno revolucionario.—**Corresponsal.**

CAMAGUEY

DISGUSTO EN STA. CRUZ DEL SUR POR LA DESIGNACION DE ADMOR. DE LA ADUANA

SANTA CRUZ DEL SUR, junio 7.—DIARIO. Habana.—Se encuentra amenazado este pueblo de una tragedia igual que la desarrollada en Camagüey recientemente, pues los ánimos están exaltados ante la designación de Clemente Millares, elemento contrario a los postulados de la Revolución, para Administrador de la Aduana.

Se han enviado telegramas al Presidente de la República, Secretario de Hacienda y demás personalidades, para que se revoque tal nombramiento.—Cabrera. Corresponsal.

VARIOS DETENIDOS POR LOS SUCESOS DE CAMAGUEY

CAMAGUEY, junio 7.—DIARIO. Habana.—Con motivo de las declaraciones—que duraron dos horas—de Alvarez Bigas y Alvarez Pargas, ante el Juzgado Especial Fiscal de la Audiencia, han sido detenidos José Castillo y Walfredo Tamayo, inspectores especiales del Gobierno; Javier Sánchez, Manuel Céspedes y Francisco Soto, policías. y Alfredo Martínez y Felipe Avilés. Mañana serán procesados los detenidos. Los heridos mejoran algo.—Lechuga. Coresponsal.

ORIENTE

FRACASADA LA HUELGA DE EMPLEADOS DE COMERCIO DE SANTIAGO DE CUBA

SANTIAGO DE CUBA, junio 7.—DIARIO.—Habana.—La huelga de empleados del comercio está completamente fracasada. Hoy volvieron al trabajo todos los empleados, a excepción del Comité de Huelga, que se mantiene firme, esperando el fallo de la Secretaría del Trabajo. Varios empleados de distintas casas de comercio han sido cesanteados, en vista del triunfo obtenido por los patronos, que defendieron sus derechos formando una Unión Patronal.

Esta mañana celebraron una asamblea en el local de la Unión de Empleados de Cafés y Fondas, los miembros integrantes del Comité de Huelga, saliendo en manifestación hasta la Delegación de la Secretaría del Trabajo, siendo disueltos por el Ejército. En estos momentos se encuentran reunidos en el propio local, autorizados por el Supervisor, Teniente Marquetti, para tomar acuerdos definitivos.

Las Conferencias de Federico de Ibarzábal

El sábado, en el Conservatorio Provincial de Música, ofrecerá su primera Conferencia el periodista señor Federico de Ibarzábal, en torno al tema «Carácter social, político y económico de la cuestión étnica en nuestro ambiente nacional», siendo patrocinada por la Asociación de Reporters con la adhesión de la sociedad de color.

Miembros de la Asociación de Reporters dieron la bienvenida al doctor González Lóper, que hará la presentación del conferencista Ibarzábal.

Un muerto y dos heridos graves en un choque

En el lugar conocido por «Raspadura», en la Carretera Central, el camión manejado por Francisco Suárez, de 23 años, vecino de Palma Soriano, chocó casualmente con la carretilla que conducía José Caridad González, resultando muerto a consecuencias del choque, el menor de 12 años, Rafael Angel González, y heridos de gravedad el menor Esteban González y José Caridad González. El occiso era hijo del carretillero.

Los heridos fueron asistidos en el Hospital Civil, y el chauffeur Suárez remitido al Vivac. Numerosos testigos declararon que el hecho fué casual.—GARCIA. Corresponsal.

ACUERDAN REGRESAR AL TRABAJO LOS EMPLEADOS DEL COMERCIO DE SANTIAGO DE CUBA

SANTIAGO DE CUBA, junio 7.—DIARIO—Habana.—En la asamblea celebrada hoy por el Sindicato, los empleados del comercio acordaron regresar al trabajo en vista del fracaso del movimiento, ya que numerosos sindicatos así lo han ido haciendo en las últimas horas.

El Comité de Huelga gestiona con la Secretaría del Trabajo la reposición de los empleados que han sido declarados cesantes por secundar el paro.

El Presupuesto Municipal es objeto de comentarios favorables

Ha originado numerosos comentarios favorables la noticia de que en el nuevo Presupuesto Municipal el Alcalde, Capitán Matos Brito, se rebaja cien pesos de su sueldo, aumentándole, por el contrario los sueldos a los empleados.

En el citado Presupuesto se introducen numerosas mejoras en diversos departamentos, creándose un Dispensario Infantil, ampliándose el Hospital de Emergencia y disponiéndose el arreglo de calles y parques diversos.

A todos los empleados del Municipio se les aumentan los haberes en un cincuenta por ciento y se mejora notablemente a la Policía y a los Bomberos.

El comercio se encuentra satisfechísimo del Alcalde, por tener noticias de que las contribuciones serán rebajadas.

El presupuesto se dará a conocer en detalle el sábado.—GARCIA, Corresponsal.

Los pozos petroleros del Chaco constituyen el eje principal del inhumano conflicto bélico

BUENOS AIRES, junio 7.—(Por W. F. Boerickel.)—La guerra en el Chaco entre Bolivia y Paraguay que lleva en progreso más de dos años, ha costado en vidas más de 50.000 hombres. A pesar de la opinión cínica que achaca el conflicto a maniobras políticas en ambos países, es muy difícil pensar que la guerra hubiera continuado por tanto tiempo, o hubiera sido sostenida bajo circunstancias tan terribles de no tener ambas naciones causas históricas de profundo arraigo.

La posesión de un territorio potencialmente rico, y el control de la única salida al mar de ese territorio representan el botín por el cual pelean ambos países. Y sobre el Chaco, como sombra portentosa, se alza la mancha negra del petróleo, y la rica recompensa para el vencedor en forma de concesiones de compañías extranjeras deseosas de explotar los recursos petrolíficos de dicha región.

El territorio del Chaco en disputa es una región de 100.000 millas cuadradas, es decir el mismo tamaño de Italia. Tiene la forma de un gran triángulo con su ápice hacia el sur, entre el río Paraguay al este, y el río Pilcomayo al suroeste. El río Paraguay, internacionalizado para el comercio, es navegable unas 1.100 millas por vapores de 8 a 10 pies de calado y es el único medio de transporte a Buenos Aires y al Atlántico.

La República del Paraguay se halla situada a la parte este del río, y la capital, Asunción, en la confluencia del río Paraguay y el Pilcomayo, también navegable, pero en menos extensión. La importancia estratégica y comercial del río Paraguay a los llanos de la Bolivia Oriental es bien aparente. Sin acceso al río queda cerrada esta sección a los mercados del mundo. El Chaco está situado como una cuña entre los llanos de Bolivia y las partes navegables de ambos ríos. La pérdida del Chaco a Bolivia significaría que todas sus exportaciones de la parte este de los Andes tendrían que pasar por manos paraguayas.

Su salida al Pacífico, cortada al perder su territorio costeño en la guerra con Chile en el 1879, Bolivia no tiene hoy salida al mar. Y hay esperanzas que pueda reconquistar de su poderoso vecino los puertos de Arica o Antofagasta. Esto hace más vital que nunca conservar el libre acceso al Atlántico a través del río Paraguay.

Aunque Bolivia poseyera un puerto en el Pacífico, muy poco le serviría para exportar los productos del este de los Andes. Esta poderosa cordillera de montañas que divide en dos la República, es una barrera efectiva contra el fácil movimiento de carga por el ferrocarril que conecta La Paz con Buenos Aires. La salida natural para los productos de los llanos del este es el Atlántico y las consideraciones geográficas, aparte de los objetivos políticos, no dictan más que ese curso.

Considerado solamente como presa de guerra el Chaco es una tierra de misterio. Su parte sur, colindante con la Argentina, se presta para la cría de ganado, como también para el cultivo de algodón y azúcar. Muy poco del territorio en disputa está cultivado, pero se dice que su terreno en la parte central es muy estéril. El territorio virtualmente está sin explotar, sabiéndose muy poco de su topografía, sus recursos naturales, sus aborígenes. Hacia el norte del Chaco hay grandes bosques llenos de pantanos. Los indios que habitan esta sección son muy salvajes y vengativos. Sin embargo, no hay razones porque el Chaco no pueda ser colonizado por ganaderos y agricultores, como Paraguay, Uruguary, y las porciones colindantes con la Argentina.

Las pretensiones al Chaco de Paraguay tienen menos justificaciones económicas que las de Bolivia, este país no tiene problema de salida al mar. Sus títulos al Chaco descansan en haber colonizado algunas secciones deshabitadas. Los títulos jurídicos que ofrece Bolivia no son tomados en serio por el Paraguay, pues alega los viejos mapas utilizados por los españoles que eran muy inexactos.

Siendo la república más pequeña de Sur América, después de haber perdido tanto territorio en la guerra del 1871 cuando sola combatió contra la Argentina, Brasil y Uruguay, existe un fuerte deseo nacional en Paraguay por la expansión territorial, y el Chaco con sus grandes recursos potenciales le ofrece una oportunidad tentadora a un pueblo agresivo. En la presente contienda, Paraguay tiene las ventajas de estar cerca del campo de las hostilidades, mientras que Bolivia tiene que transportar sus hombres y sus provisiones a través de 1.200 millas de un territorio desprovisto de comunicaciones.

Además de ser un campo fértil para la colonización, el Chaco ofrece interesantes posibilidades para el desarrollo de producción petrolífera. Poco se sabe de los trabajos de exploraciones que en ese sentido se han realizado allí, pero lo poco que se conoce ha aumentado el valor del Chaco como botín de guerra. De acuerdo con informes británicos, la Standard Oil Co., de Bolivia, continúa sus perforaciones en el Chaco, perforaciones que comenzaron en el año 1930.

3 días de Fiesta Nacional.

Tres días en que las tiendas permanecerán cerradas. Por tanto usted debe hacer hoy todas sus compras. Piense en que cualquier cosa que usted necesite se la ofrece EL ENCANTO informado por la mejor calidad y el mejor gusto. al precio más bajo: trajes de baño, pijamas, vestidos, sombreros, zapatos, perfumes, trajes de baño y demás artículos para caballeros y niños, etc.

El Encanto

3 GRANDES OFERTAS
terminan hoy en El Encanto

Benefíciese con las importantes ventajas económicas que le brindan:

TELAS

VOILE CHIFFON de hilo,
LINON INGLES de apresto muy suave,
POPLIN Y SOISETTE a listas,
PIQUE RATINE, CREPES estampados, etc.
4 varas 1.75

Los tejidos y estampaciones más originales e interesantes de la temporada.

Además, hemos incluido en esta oferta una colección de crepés estampados y crepés-piqués acabada de recibir.

PLANTA BAJA.

Carteras, Guantes, Abanicos y Bufandas.

CARTERAS, desde 65c.
ABANICOS, desde 15c.
BUFANDAS, desde 50c.
GUANTES, desde 50c.

Los precios especiales comprenden todos los estilos de gran novedad, aún aquellos acabados de recibir.

LAS CARTERAS ESTAN EN LA PLANTA BAJA, FRENTE A LOS HILOS.

MEDIAS

Medias de seda pura, "ENCANTO", tejido chiffón y semidoble; calidad garantizada; 15 colores de gran moda.
85 y 95c.

Medias de seda chiffón de calidad superior garantizada; todos los colores nuevos
1.35 (3 pares por 3.75)

Medias de seda de la famosa marca Gotham—hilo de oro—en tejido chiffón extrafino; calidad garantizada
1.45 (3 pares por 4.00)

Escarpines de hilo y seda en dibujos de novedad. Tallas 6 al 10
40 y 45c.

PLANTA BAJA.

El Encanto

El Departamento Postal servirá a usted inmediatamente cualquiera de los artículos anunciados.

M.E.C.D. 2016

9ª SECCION

TELEFONOS:
Dirección A-3577
Jefe de Redacción. A-3205
Sección de Sports. M-7912

DIARIO DE LA MARINA

TELEFONOS:
Quejas M-7911
A. Clasificados . . A-3333
Agencia Marianao FO-7380

9ª SECCION

AÑO CII — ACOGIDO A LA FRANQUICIA POSTAL — LA HABANA, VIERNES, 8 DE JUNIO DE 1934 — EL PERIODICO MAS ANTIGUO DE CUBA — PAGINA ONCE

LA ACTUALIDAD

Conjura folletinesca

(Por LEON ICHASO)

Otra maniobra de los marxistas y de las izquierdas republicanas; la de la folletinesca conjura que achacan a las derechas para secuestrar al Presidente de la República y derrocar el actual régimen. Es ya la cuarta o quinta trama que inventan para desacreditar a las derechas y suscitar contra ellas las iras del pueblo y los castigos del Gobierno.

Cuando estaban en el Poder, no había ningún movimiento social revolucionario provocado y dirigido por las extremas izquierdas, en el cual no mezclasen a las derechas—monárquicas todas, según ellos— en absurdo y monstruoso contubernio. Ahora que les fracasó la maniobra con la cual estaban empeñados en excluírlas del Poder, ahora que está casi en vísperas la formación del Gobierno mayoritario, en que han de entrar los jefes de los agrarios y de Acción Popular dirigidos respectivamente por Martínez Velasco y Gil Robles, salen con este melodrama espeluznante del secuestro de Alcalá Zamora y del derrocamiento de la República, tenebrosa y macabramente concebido—¡oh pueril ingenuidad!—en los conciliábulos o en los antros de las derechas. Y forjan los socialistas, los extremistas y la docena de izquierdistas republicanos este novelón precisamente cuando las referidas derechas acaban de declararse en el Parlamento y en la prensa rotunda y definitivamente republicanas y toman el firme acuerdo de colaborar, republicanamente también, con los radicales de Lerroux dentro del mencionado Gobierno mayoritario. Y esas las fuerzas que defendieron con la vigorosa elocuencia de Gil Robles en la Cámara al Jefe del Estado cuando era ruda y sañudamente atacado por esos mismos socialistas y por esas mismas izquierdas republicanas con motivo de su mensaje sobre la amnistía, son, según ellos los que proyectaban secuestrarlo y derribar la República. «Risum teneatis amici» Comprime la risa, amigo lector.

Hé aquí cómo ahora esos socialistas van a salvar a Alcalá Zamora y la República de las tremendas garras y de las pavorosas fauces de las derechas. ¡¡Ellos, que uniéndose con los comunistas, con los anarcosindicalistas, con los pistoleros y con toda clase de terroristas se armaron para provocar una revolución, pública y reiteradamente anunciada, para echar abajo la República e implantar la dictadura del proletariado! ¡Ellos ,que han hecho todos los esfuerzos posibles para suscitar huelga general tras huelga general de las cuales la última ha sido la de los campesinos, tan completamente fracasada como las anteriores! ¡Ellos, que como sus allegados de última hora los anarcosindicalistas de la acción directa apelan constantemente como a único argumento, a la violencia, a la agresión pistolera, al atentado personal mientras las derechas excluyen de sus principios, de su sistema y de su táctica toda clase de desmanes y desafueros al margen de la ley, y se imponen solamente por el valor de sus doctrinas, por la virtualidad de sus derechos y por los votos del pueblo!

Ni secuestros de ninguna clase; ni agitaciones ni atentados tan criminales y tan odiosos como el que ha asesinado al hazañoso y glorioso General Fernando Berenguer, desligado completamente de toda política y atento sólo a sus deberes militares, caben en las aludidas derechas. Esas fechorías llevan su marca de fábrica que es la del anarcosindicalismo y la del marxismo.

El Jefe del Gobierno señor Samper, por lo visto conoce mucho el paño, ha hecho bien en desmentir la calumniosa y absurda acusación lanzada contra las derechas. Semejante trama sólo puede existir según él lo ha afirmado, en «la mente de los irresponsables y alarmistas».

CLAUSURADOS TODOS LOS CENTROS SINDICALISTAS DE SEVILLA

Continúa en el misterio todo los relativo al asesinato del general Fernando Berenguer

Los diputados socialistas piden explicaciones al Gobierno sobre las razones de haberse violado la inmunidad para la detención del diputado Lozano, en cuya casa se hallaron armas

SAN SEBASTIAN, junio 7. (AP.)—Continúa en el misterio el asesinato del general Fernando Berenguer y Fusté, hermano del ex Presidente del Consejo de Ministros, teniente general Dámaso Berenguer, que se registró ayer en esta ciudad en los momentos en que ambos abandonaban un tranvía.

El general Dámaso Berenguer está de acuerdo con la creencia que desde el primer momento abrigaron las autoridades, referente a que los asesinos pretendían privarle a él de la vida y no a su hermano.

Mañana, a las 10.30 de la mañana, según los planes de los familiares del extinto, se celebrarán los funerales.

Un muchacho ha dado a la policía detalles acerca de uno de los individuos que se supone participaron en el crimen, el cual pidió al niño que le indicara la alcoba del general Dámaso Berenguer.

La única pista que tiene hasta este momento la policía es el número de la chapa del automóvil que utilizaron los asesinos y que retuvo en la memoria el muchacho.

PIDEN EXPLICACIONES LOS DIPUTADOS SOCIALISTAS AL GOBIERNO

MADRID, junio 7. (AP.)—Los diputados socialistas se han dirigido al Gobierno pidiendo que explique la razón por la cual se ha violado la inmunidad parlamentaria del diputado Lozano, que fué arrestado.

Aseguran que el señor José Antonio Primo de Rivera fué detenido recientemente por igual motivo que Lozano y no llegó a ingresar en la cárcel.

Las autoridades anunciaron que Lozano está acusado de tenencia de armas, pues saben que con frecuencia recibe paquetes conteniendo armas de fuego.

Un sacerdote es maltratato en La Coruña

Cincuenta y cuatro pistolas y 2,700 proyectiles, tenía en su casa el diputado Lozano

CORUÑA, junio 7. (WP). Un grupo de jóvenes izquierdistas maltrató hoy al cura de la iglesia de Nuestra Señora de la Esclavitud porque los recriminó por una partida de juego que tenían.

El sacerdote resultó con heridas en el rostro, producidas por arma blanca.

DONATIVO DEL OBISPO DE VITORIA

VITORIA, Alava, junio 7.—(WP) El Obispo de Vitoria ha entregado un donativo de cinco mil pesetas para el Preventorio Estivaliz.

TENIA EL DIPUTADO SOCIALISTA UN ARSENAL

MADRID, junio 7. —(WP). La policía ha detenido hoy al diputado a Cortes de filiación socialista Juan Lozano, en cuya residencia se encontraron 54 pistolas y 2.700 proyectiles.

Vuelve el plan de justicia municipal vigente el año 1907

Se busca la independencia de aquélla para librarla de influencias políticas

MADRID, junio 7. (WP.)—En la sesión que celebraron hoy las Cortes se puso a debate el dictamen de la Comisión sobre el presupuesto del ministerio de Obras Públicas.

El diputado Mondejar defendió un voto particular en que se pide la reducción de la cifra destinada a aumentar las plazas de vigilantes y motoristas de carreteras.

El ministro sostuvo que el servicio es de gran utilidad, constituyendo un acierto del señor Prieto la creación del cuerpo de motoristas. Retirándose con este motivo el voto particular.

Se aprobó acto seguido el dictamen de la comisión.

El presidente del Congreso, señor Alba, sometió después a debate el dictamen de la Comisión de Justicia que deroga lo dispuesto en relación con la elección de fiscales y jueces municipales.

El diputado Blazquez defiende una enmienda, contestándole el señor Arazola, por la Comisión, quien sostiene que el sistema actual estimula el desarrollo del caciquismo. Agrega que la vuelta al sistema vigente en el año 1907 significa el intento más serio que se ha hecho en lo que a la independencia de la justicia municipal, para librarla de las influencias políticas.

Votada la propuesta de Blazquez fué rechazada por 120 contra 8 votos.

Querella secular sobre el derecho a la Sede Primada

Desde mucho tiempo atrás, en Toledo y Tarragona se viene discutiendo el punto

MADRID, junio 7. (SE.)—En estos últimos tiempos, tomando pie de nimias circunstancias, se ha venido discutiendo de nuevo la secular querella entre las sedes arzobispales de Toledo y Tarragona, sobre cuál de las dos tiene mejor derecho a la dignidad de titularse primada de España.

El periódico madrileño «La Epoca», hablando de este asunto, dice, entre otras cosas:

«La pasión política ha envenenado la contienda. Tarragona, desde tiempo inmemorial, ha venido discutiendo a Toledo su calidad de silla primada de España, título que tambien se atribuye la diócesis de Sevilla. La literatura sobre el tema es copiosa, sin que hasta estos últimos tiempos se haya intentado interpretarla en sentido separatista.

«Los catalanes que ahora reniegan de España no debieran tener gran interés en hacer suya la secular pretensión que al titular primado de España, al arzobispo de Tarragona, serviría de perpetuo argumento contra sus pasiones antiespañolas.

«Este asunto hay que enfocarlo dentro del Estado español, no de la Iglesia católica. Si se quiere mejor, dentro de la nación española. Es decir, que es un asunto nacional. Ni la Iglesia, ni el Vaticano, ni la Santa Sede tienen en ello otro interés que el de evitar que esto sea pretexto para perturbar la paz espiritual, alterar la disciplina eclesiástica o perturbar la conciencia de los fieles por la repugnancia que les cause la conducta de sus pastores.

«En el Vaticano, ante el Papa, no se distinguen los cardenales primados de los que no lo son; es más, cuando van dos o más cardenales de un mismo Estado a cualquier ceremonia u otra misión en el Vaticano, se coloca por orden de antigüedad en el cardenalato, sin tener para nada en cuenta que uno sea primado o no lo sea. Si uno de ellos ha de tomar la palabra en representación de los demás, la toma el más antiguo, no el primado, aunque esté allí presente, salvo que los demás cardenales quieran tener esa deferencia con él, a la que desde luego no se opone tampoco el Santo Padre, lo que demuestra una vez más cuán indiferente es para la Santa Sede esa denominación.

«En el Concilio Vaticano, el arzobispo de Tarragona tomó asiento entre los primados, a título de **primado de España**, en tanto que el de Toledo se titula **primado de las Españas.**

«Y esto es porque, el ser primado no es jerarquía ni de orden ni de jurisdicción; es simplemente un prestigio que le conceden voluntariamente sus iguales y que él utiliza solamente en los casos de representación de la colectividad; como, por ejemplo, para presidir la Junta de Metropolitanos, para dirigir una comunicación a las potestades civiles en nombre de sus venerables hermanos, para asistir en sitio preferente en actos que se celebren en el territorio del Estado; pero nada más, y para nada más.

ALCALA ZAMORA SALE HOY PARA BALEARES, DONDE PRESENCIARA LAS MANIOBRAS DE LA ESCUADRA

El Gobierno ha concedido la Cruz del Mérito Militar con distintivo blanco a cinco generales mexicanos por su labor en busca del avión **Cuatro Vientos** y de Barberán y Collar

MADRID, junio 7. (WP.) —Hoy se celebró un Consejo de Ministros en el Palacio Nacional bajo la presidencia de Alcalá Zamora.

Este consejo se efectuó después de un consejillo en que los ministros cambiaron impresiones acerca de las noticias alarmantes que circularon ayer así como sobre el hallazgo de armas en Cuatro Caminos, en la residencia del diputado Lozano.

El consejo de Palacio comenzó a las diez de la mañana y terminó a las dos de la tarde.

Al salir, dijeron los ministros que el Presidente de la República saldrá mañana de Madrid para Valencia, embarcando ese mismo día por la noche para llegar el lunes a Palma de Mallorca a fin de presenciar el desfile de la escuadra y las maniobras finales.

El jefe del Gobierno, señor Samper, acompañará a Alcalá Zamora hasta Valencia, desde donde el Jefe del estado seguirá viaje en compañía de los ministros de Guerra y Marina.

En el consejo se nombró subsecretario de Industria y Comercio al señor Rodolfo Martínez Acebal y director general de Minas al señor Manuel Saez Santamaría.

Se concedió la Cruz Laureada de San Fernando al capitán de Infantería, fallecido, Lorenzo Carbonell.

VARIOS GENERALES MEXICANOS CONDECORADOS

MADRID, junio 7. (WP.)—Se ha concedido la Cruz del Mérito Militar con distintivo blanco a los generales mexicanos Pablo Quiroga, Pedro Almada, Manuel Avila, Guillermo Palma y Othon León, por los trabajos que realizaron para la búsqueda del avión español «Cuatro Vientos» que tripulado por el capitán Barberán y el teniente Collar, se perdió durante el vuelo de la Habana a Ciudad México.

"Uno de los problemas más graves de España es la pérdida del concepto del cumplimiento del deber'-Villalobos

Espera realizar grandes mejoras en la enseñanza, tanto en la secundaria como en la primaria y la superior, acabando con las numerosas anomalías que hoy existen en ese sector

MADRID, junio 7. (SE.)—Dicen de Salamanca, que el ministro de Instrucción Pública, Filiberto Villalobos, durante su estancia allí ha hecho interesantes manifestaciones respecto a sus proyectos.

F. Villalobos

Dijo que había expuesto sus planes al Consejo Nacional de Cultura, siendo acogidos con interés y satisfacción.

Añadió que está dispuesto a que desaparezcan las anormalías para la provisión de cátedras, y señalará dos fechas para los ejercicios de oposición.

Evitará asimismo las interinidades en las cátedras.

Cree que uno de los problemas más graves de Españar, es la pérdida del concepto del cumplimiento del deber, que se inició en los tiempos de la Dictadura y se agravó en los dos primeros años de la República, corrompiendo el sentido, del régimen republicano. Las clases intelectuales están obligadas a dar ejemplo con su conducta y espera que al comenzar el nuevo curso se dará ese ejemplo de ciudadanía por todos los encargados de la cultura nacional.

Preguntado acerca de sus planes sobre primera enseñanza, dijo que habló con varios consejeros de la Sección de Primera Enseñanza, para terminar con la provisión de las escuelas en propiedad, que tardan a veces dos y tres años en resolverse, haciendo que los trámites se hagan con toda celeridad, ya que esas interinidades dan lugar centenares de veces, a que los alumnos tengan tres y cuatro maestros distintos.

También es su preocupación resolver el problema de los sueldos de los maestros, y si le dan tiempo acometerá resueltamente esta cuestión.

Interrogado acerca de las construcciones escolares, dijo que es partidario de que se hagan obligatoriamente por el Estado y los Ayuntamientos, sin esperar a que éstos soliciten su construcción. Ha encargado a los inspectores de Primera Enseñanza que le remitan antes de un mes relación de las escuelas de construcción urgente, y se invitará a los Ayuntamientos a que hagan las obras, y si no las hacen, las realizará el Estado imponiendo un gravamen sobre la contribución de los pueblos. Este lo tiene estudiado hace mucho tiempo y lo llevará a la «Gaceta» enseguida.

Respecto a la segunda enseñanza manifestó que si le dan tiempo las crisis políticas quiere ordenarla para evitar que, como ahora ocurre, no se sepa el número de planes vigentes y asignaturas que tienen los alumnos en cada curso. También revisará los libros de texto. Se propone impulsar las Escuelas de Trabajo.

En cuanto a altos cargos, dijo que estaba muy satisfecho de sus colaboradores, y únicamente exigencias de la política le llevarían a cambiar algunos altos puestos en su Ministerio.

La marcha de las mujeres de Trueba contra el gobierno de Oviedo ha sido interrumpida

Estudia el Almirantazgo inglés las posibilidades de que el auto-giro inventado por el ingeniero español La Cierva, sea introducido en la aviación naval, como en el Ejército

OVIEDO, junio 7.—Las mujeres de Trubia emprendieron una marcha por carretera con dirección al Gobierno Civil. Enterado el gobernador, dispuso que saliera al encuentro de las mujeres la fuerza pública, con el fin de impedir que entraran en manifestación en la ciudad.

Los guardias encontraron a las manifestantes cuando se hallaban en las cercanías, y las invitaron a designar una comisión, como así lo hicieron.

Las mujeres solictaron del gobernador civil interino, que se busque una solución al conflicto planteado en la fábrica de cañones.

Contestó la primera autoridad a sus visitantes, que el gobernador propietario se encuentra en Madrid tratando del asunto.

LOS OBREROS DE UNA FABRICA DE LOZA ANUNCIAN LA HUELGA

OVIEDO, junio 7. SE.).—Los obreros de la fábrica de loza de San Claudio, anuncian la huelga de no concederles la empresa las mejoras que tienen solicitadas.

SE PROVOCA UN INCENDIO EN LA IGLESIA DE MAGUILLA, Y QUEDAN DESTRUIDAS VARIAS IMAGENES

BADAJOZ, junio 7. (SE.).—Comunican del pueblo de Maguilla que en la madrugada, al salir del casino varios socios, advirtieron llamas en el interior de la iglesia parroquial.

Dada la voz de alarma, acudieron algunos vecinos y el cura párroco, quienes pudieron observar que varias imágenes habían sido amontonadas y ardían en el centro del templo.

Después de grandes esfuerzos lograron dominar el siniestro, viéndose entonces que habían quedado destruídas las imágenes de San Isidro, la Virgen de los Dolores, la Purísima Concepción, el Corazón de Jesús y Jesús Nazareno, además de muchos ornamentos y vestiduras.

La Guardia Civil ha efectuado varias detenciones de sospechosos.

El vecindario señala como inductor al diputado Rubio Heredia que en el mitin de primero de mayo aconsejó la violencia.

UN PUEBLO CONSTERNADO POR ASESINATO DE UNA ANCIANA

CIUDAD REAL, junio 7. SE).—Con relación al crimen cometido en San Lorenzo de Calatrava, se sabe que los asesinos de la anciana Martirio Parrilla dieron a su víctima ocho hachazos.

Al cadáver le faltan algunos mechones de pelo, demostrando que la anciana sostuvo lucha con sus verdugos.

El vecindario que está consternado, mantiene las casas cerradas pidiendo que se envíen fuerzas de la Guardia Civil.

EL ALMIRANTAZGO INGLES ESTUDIA LAS POSIBILIDADES DE INTRODUCCION DEL AUTOGIRO LA CIERVA EN LA AVIACION NAVAL

LONDRES, juio 7. (SE.).—Las últimas concluyentes experiencias realizadas con su autogiro por el ingeniero español señor La Cierva han decidido al Gobierno de la Gran Bretaña a afectar estos aparatos al servicio de su defensa nacional.

Recientemente, el Ejército inglés había hecho un pedido de cierto número de autogiros. Ahora, el Ministerio del Aire ha ordenado la construcción de un autogiro anfibio y el Almirantazgo estudia las posibilidades de introducir el autogiro en la Aviación naval.

FUE APREHENDIDO UN ALIJO VALUADO EN 18,053 PESETAS

PONTEVEDRA, junio 27. SE.)—Las fuerzas de Carabineros de Redondela, pertenecientes a la Compañía de Vigo, que manda el capitán don Ramón Díaz de Guevara, efectuaron una importante aprehensión de tabaco extrajero.

En el mar, cerca de aquella villa fué sorprendida una lancha motora, tripulada por cuatro hombres y cargada con 15 grandes bultos.

Estos contenían 4.470 paquetes de cigarrillos Lucky Strike; 2.900 paquetes Goldflacke; 100 botes cigarrillos Luckey; 100 botes Soldflocke, y 100 botes cigarrillos Occeane.

A causa de haberse mojado, se inutilizó la mitad del alijo y la parte útil fué valuada en 18.053 pesetas.

Los cuatro contrabandistas ingresaron en la cárcel.

ALCAY, junio 7. (SE).—En el zaguán de edificio que ocupa el periódico católico «La Gaceta de Levante» fueron encontradas dos bombas de dinamita, que fueron recogidas por la policía antes de que llegasen a estallar.

Cesan los rumores sobre un complot derechista para poner en la Presidencia a Lerroux

Los trabajadores del campo que han cumplido la orden de huelga continúan provocando desórdenes y ejerciendo toda clase de coacciones, además de destruir maquinaria agrícola

MADRID, junio 7. (AP.)—Los rumores que estuvieron circulando durante todo el día de ayer, según los cuales los elementos derechistas se proponían secuestrar al Presidente Alcalá Zamora e instalar en la Presidencia de la República a don Alejandro Lerroux, estableciendo acto continuo la dictadura militar, han cesado por completo.

Tanto los derechistas como el Gobierno han negado fundamento a tales rumores, diciendo los primeros que la maniobra se debe a los socialistas, quienes quisieron sacar partido del arresto del general Carrasco y del coronel Mangada por haber asistido a un banquete monárquico.

NOTICIAS POCO CONSOLADORAS

Mientras tanto, las noticias que se reciben de algunos lugares de España no son consoladoras. Informan que la huelga de los campesinos en Sevilla ha dado ya actos de violencia. Varios obreros del pueblo de Morón, en dicha provinvia, resultaron heridos al ser atacados por un grupo de huelguistas. El ataque se debió a que los obreros citados se negaron a abandonar el trabajo. También se han registrado incendios en las cosechas, causados por los huelguistas.

Varias máquinas segadoras han sido destruídas así como cables conductores de energía eléctrica.

Las autoridades han clausurado todos los centros sindicalistas de la provincia.

FALLECE UN SOLDADO DEL GENERAL PRIM

FERROL, junio 7. (SE).—A los noventa y ocho años ha fallecido Alfonso Enrique Sánchez, soldado que peleó en Africa a las órdenes del general Prim.

Una querella contra Azaña y C. Quiroga

Se les acusa de haber dado las órdenes para la masacre efectuada en Casas Viejas

CADIZ, junio 7.—(WP). El abogado defensor del capitán de la Guardia de Asalto señor Rojas, en unión de otros abogados, ha preparado la querella que presentará ante el Tribunal de Garantías Constitucionales contra el ex-Presidente del Consejo de ministros, señor Manuel Azaña, y el ex ministro de la Gobernación, señor Casares Quiroga, a quienes acusa de haber sido los que dieron instrucciones a su defendido para que procediera en la forma en que lo hizo en Casas Viejas.

VALIENTE NO VISITO AL EX REY ALFONSO

MADRID, junio 7.—(WP). El Presidente de las Juventudes de la CEDA, señor José Valiente, ha negado que durante su reciente viaje a París, hubiera visitado al ex-rey don Alfonso.

MENSAJE DE PESAME Y PROTESTA POR EL ASESINATO DE FERNANDO BERENGUER

MADRID, junio 7. (WP.) — Ha producido gran sensación el asesinato del general Fernando Berenguer, a quien no se conocían enemigos, por lo que se supone que la agresión iba dirigida contra su hermano el ex presidente del Consejo de ministros don Dámaso.

El general Fernando Berenguer se había adherido al régimen republicano, desempeñando un cargo de importancia en Barcelona en los primeros tiempos de la República.

Desde Madrid se han dirigido muchos telegramas de pésame y de protesta a su hermano don Dámaso.

ENSALADA

En uno de los monumentos más visitados por los turistas que llegan a Toledo han dispuesto un album de firmas. El conserje ruega a los firmantes:

—Consigne debajo de su nombre sus títulos o los cargos que desempeña.

El domingo estuvo allí don Carlos de Baraibar y obedeciendo a la invitación del empleado puso, después de su firma: «Ex director general del Trabajo. Colaborador permanente del Consejo Ordenador de la Economía Nacional».

Poco más tarde un desconocido estampaba líneas más abajo:

«Aniano Rufilache, Radioescucha. Especializado en la audición de receptores para toda clase de longitudes de onda.»

SIN INSTRUMENTO DE TRABAJO

Llega a un café Margarita Xirgu, acompañada de varios actores de su compañía, entre ellos una damisela que está profundamente enamorada. Piden unas cervezas. Al poco rato entra el galán a quien la nena ama, y se sienta en otra mesa. Como la cría no le quita ojo, Margarita, con frase verdaderamente maternal, le indica:

—Anda, hija, anda. Deja la «caña» y vete a «pescar».

QUIMICA POLITICA

Conversación en los pasillos de la Cáamara. Un diputado:

—Pero todo este barullo político, en definitiva, ¿a que obedece?

—Está muy claro—arguye otro.—Unos opinan que la solución está en la disolución y otros creen que la disolución no es la solución.

(De «Ahora».Madrid).

UN POETA AMABLE

Ha surgido un poeta. Un competidor de Rafael Alberti de León. Se llama también Rafael Beltrán Logroño. Es un camarada, que empieza así unos versos publicados publicados en «El Socialista».

Aún tengo esperanza
y por eso, en las noches de niebla,
afilo mis hachas....

¡Qué amable poeta! ¡Y que subconsciente de carnicero lírico bulle en el nuevo vate!

(De «La Epoca».—Madrid).

«BRUSELAS.—En la estación del Norte ha sido hallado el cadáver hinchado de un desconocido oculto en un embalaje de paja de trigo.»

¿Hinchado de trigo? ¡Marcelino Domingo!

DESDES ESPAÑA

Por sobre todos los fueros

Por C. Cabal.

—Cuando se trata de imponer el orden, no hay por qué respetar fuero ninguno.

De quién son estas palabras, que hablan con tan concisa claridad? De un gobernador de ayer? Acaso de un monárquico de ayer? Quizás de un fascista de hoy?

Acaba de pronunciar estas palabras el actual ministro de la Gobernación Sr. Salazar Alonso con motivo de los últimos disturbios desarrollados entre los estudiantes. Son palabras, por lo tanto, de un ministro de la República, que trajo a este gobierno la misión de mantener a toda costa el principio de autoridad en un país que parece tristemente ya hundido en la anarquía. Y se debe decir de este ministro que responde a esta misión, y que si no hace más, es que no puede. No se remedian tan pronto los estragos causados en dos años absurdos lo mismo en la economía que en la moral y en el espíritu de España. Habrá que dar tiempo al tiempo; quizá haya que esperar a que transcurra toda esta generación a la que intoxicó torpemente, con todas las ponzoñas más nocivas, un puñado de hombrecillos que no lograron levantar su nombre hasta que lo colocaron sobre un pedestal de fango.

Responde a su misión este ministro como puede y en cuanto puede; pero hoy se encuentra de pronto con este nuevo aspecto inesperado del problema estudiantil, y le dice a la prensa estas palabras:

—Para mí no existen fueros.

No existen fueros de Universidad; no existen privilegios que limiten las que considera él obligaciones suyas primordiales. Donde quiera que haya escándalo, donde quiera que se nutran rebeldías, donde quiera que estallen desórdenes, allí es preciso que esté la autoridad. Esto anteayer, esto ayer, esto, sobre todo, hoy, cuando se dice vivir en un régimen de plena democracia, cuando se alardea de ello, y cuando se han derrumbado otros fueros históricos más altos que los de las aulas estudiantiles.

—Esto, sobre todo, hoy—viene a decir el ministro— cuando se sustituye desgraciadamente el libro por la pistola.

En el último conflicto de esta clase hubo un muerto y un herido; hubo una pobre vida malograda en lo mejor de su edad, y hay otra abocada aún al riesgo de desaparecer. Surgió el conflicto entre los estudiantes, pero estaban al acecho esos jóvenes de ahora que amamanta el socialismo y ya está demostrado que ellos fueron los que hicieron los disparos. De todos modos el ministro dice bien. Por los mismos estudiantes la autoridad no puede detenerse en fueros que la limiten.

Lo triste es que también los estudiantes pudieran replicar a estas palabras con argumentación irrebatible. Disturbios idénticos a los que tienen hoy eran los que tenían en la última etapa de la monarquía, porque la verdadera revolución, aún más que la verdadera, la única revolución que hundió la monarquía entre nosotros, fueron los estudiantes quienes la realizaron, para que luego la aprovecharan como propia los nuevos pescadores de río-turbio. Y entonces eran estos mismos hombres que ahora les niegan el derecho al fuero, los que metían entre ellos la política, los que los exasperaban para que mantuviesen su fuero a toda costa, y los que se rasgaban la consabida túnica y se llenaban la cabeza de la consabida ceniza en cuanto el gobierno aquel hacía el menor intento de imponerse por entender que donde quiera que reventase el desorden debía estar la autoridad. Este era el criterio del gobierno aquel y contra él iban con furia los que entonces se llamaban grandes revolucionarios, y que hoy, constituídos en gobierno van a la Universidad y atacan al estudiante con el criterio mismísimo y los métodos mismísimos que les servían entonces para llevarle a la exaltación. Esta es la lección tristísima de los sucesos actuales y sería de lamentar que el estudiante no la aprovechara, renunciando a la pistola, cogiendo el libro otra vez, y negándose al fín, ya para siempre, a servir de escalón a los sempiternos pescadores en río turbio.

Disgustada la Generalidad de Cataluña

Varios jefes monárquicos y un productor cinematográfico inglés han sido arrestados

BARCELONA, junio 7.— (AP).—Se ha sabido que la Generalidad de Cataluña ha resuelto aplicar la ley que regula los contratos de cultivos, no obstante la decisión del Tribunal de Garantías que la anula por considerarla inconstitucional.

El presidente de la Generalidad de Cataluña, señor Luis Companys, ha conferenciado con los jefes de los partidos catalanes, incluso con los extremistas, para saber si la actitud de la Generalidad contra el Gobierno Central de Madrid cuenta con su apoyo.

VARIOS JEFES MONARQUICOS DETENIDOS

BARCELONA, junio 7.— (AP).—Varios jefes monárquicos, entre ellos el hijo del exministro Felipe Beltrán y el hijo del Conde de Figols han sido detenidos e ingresaron en la cárcel.

La policía ha detenido también al productor cinematográfico Norman Cinamonn, de nacionalidad inglesa, que reside en esta ciudad, al que acusa de pertenecer a una sociedad monárquica.

APROBADO EL PRESUPUESTO DE OBRAS PUBLICAS QUE ES DE 307.400,232 MILLONES

MADRID, junio 7. (AP.)—El Congreso de los Diputados aprobó hoy el presupuesto de Obras Públicas para el próximo semestre, cuyos gastos ascienden a 307.400.232 pesetas.

EQUIPAJES MODERNOS
BAULES-MALETAS-NECESERES
SOMBRERERAS-MALETINES
SACOS PARA ROPA etc. etc.
La Casa del Sexo-Neptuno 38

Excursión a Europa
España-Francia-Italia-Suiza y Alemania
Salida de la Habana 19 de Julio --- Vapor "SIERRA VENTANA"
76 dias de viaje Precio $1.150
VIAJE CON SEGURIDAD Y CONFORT Y LIBRE DE PREOCUPACIONES, CON ABSOLUTA LIBERTAD, VISITANDO LUGARES MARAVILLLOSOS DE ESTAS NACIONES
PIDA HOY MISMO EL FOLLETO DESCRIPTIVO A SU ORGANIZADOR EN CUBA
JOAQUIN BOADA
Oficina: Empedrado No. 30.—Departamento No. 11.—Correo: Apartado 314
o a la Compañía Naviera LLOYD NORTE ALEMAN, S. A. Obispo No. 28.
Teléfono: A-3455.
EL BILLETE DE PASAJE DE REGRESO ES VALIDO POR UN AÑO, PUDIENDOSE APLICAR DICHO PASAJE POR LA VIA NEW YORK EMBARCANDO EN LOS MAGNIFICOS Y RAPIDOS VAPORES "BREMEN" — "EUROPA" — "COLUMBUS" y OTROS
NO PIERDA TAN BUENA OPORTUNIDAD PARA PASAR SUS VACACIONES
HAGA SUS RESERVACIONES PRONTO PARA OBTENER MEJOR ACOMODAMIENTO

Si el mal es del ESTOMAGO hígado, VESICULA COLITIS o intestinos
BISMAGEN
lo sanará.
(Venta en Farmacias). Pruébelo y bendecirá la hora en que decidió tomarlo.

M.E.C.D. 2016

LLEGARA EL SABADO EL FAMOSO TENNISTA GALO HENRI COCHET

IMPORTANTISIMO PROGRAMA DE BASKET BALL SE OFRECE ESTA NOCHE EN EL VEDADO T. CLUB

José Echarri, veterano third baseman del Fortuna, fué otra de las glorias del baseball amateur en esa posición

Tenía Echarri el tipo perfecto del «peleador» que no se daba por vencido en ningún instante. Escasean ahora los buenos antesalistas en la justa de la Liga Nacional de Amateurs

LOS ENCUENTROS SEÑALADOS PARA ESTA SEMANA

(Por OUTSIDER)

Hablamos el otro día de las más notables terceras bases que ha visto el amateurismo en Cuba, y mencionamos los nombres de Joaquín Gutiérrez, Danieil Blanco, Miranda, Falla, Zaldívar, Pajares, conjuntamente con el del sensacional Gustavo Alfonso, como los mejores que habíamos visto actuar en esa calientica posición del infield... Y alguien ha creído que hemos silenciado expresamente a otro brillantísimo defensor de esa almohada, que dió muchos días de gloria al baseball amateur. Nos referimos a José Echarri, que defendió la esquina caliente de los Blanquinegros del Fortuna, en una época gloriosa para la enseña fortunista, cuando Silvino Ruiz ganaba juegos y camponatos ayudado por su poderosísima velocidad.

Tiene razón el amigo. Echarri fué una de las más grandes estrellas del tercer saco que ha visto el amateurismo, y si no le mencionamos en nuestro artículo anterior fué, sencillamente, por que al forzar nuestra mente para extraer de ella algunos nombres del baseball antiguo, lo olvidamos muy lamentablemente. Pero, no podemos negarle ese buen sabor al vino. Ya lo creo que fué Echarri uno de los más notables de la tercera base en las Ligas amateurs! Cómo que el Fortuna le tuvo por su máximo defensor. y sus rivales por el peligro más grandes que pudiera aparecer en un desafío

SENSACIONAL RECORD

Lamentamos no poder reproducir aquí el record del sensacional third baseman. Para desgracia de los que apreciamos las estadísticas, la Unión Atlético de Amateurs, no tiene en funciones su comisión de records y promedios, y como resultado, todo el que resee recordar records del pasado tiene que apelar a compiladores extra-oficiales, que actualmente están en desbandada. Pero, no importa, la memoria nos ayuda en estos instantes, y podemos asegurar que fué Echarri un consistente bateador de trescientos y uno de los buenos third sackers que hemos tenido en amateurs.

Su trabajo sobre los bunts no fué nunca tan efectivo como el de Alfonsito. Ya dijimos el otro día que Alfonso ha sido, en nuestra opinión el más eficiente de los **bunts-chasers** que hemos tenido en el amateurismo, pero su labor en general fué brillante, y puede catalogarse entre los primeros, aunque es opinión particular del comentarista que Alfonsito fué superior.

UNA COMPARACION

A veces resulta peligroso meterse en honduras comparando los player de otros tiempos con los del presente, sin embargo, creemos no exagerar al afirmar aquí que actualmente no hay un solo third baseman que pueda compararse con los de otros tiempos, y al hablar así no echamos a un lado a los de la Liga Social.

De los players que compiten en la Liga Nacional nos parecen buenos Salvador Hernández, Valentín García y Manolo Escobar, y ninguno de los tres tiene talla para ponerse al lado de un Joaquín Gutiérrez, pongamos por ejemplo, que fué una estrella indiscutible de la posición durante largas temporadas.

Los antesalistas modernos no constituyen una verdadera muralla a la defensiva, permitiendo que muchos rollings duros se les escapen por entre las piernas para ser considerados hits por los anotadores oficiales.

NO PERMITIAN HITS DE ROLLING

En otros tiempos, cada vez que un player conectaba de rolling por tercera era cadáver inminente en la inicial, y los hitters tenían ncesidad de pegar a la pelota con mucha rapidez por la misma línea para que pudieran alcanzar sus safeties. Así fué como Cesáreo García, que desempeñaba el catching de los universitarios, logró burlarse de Gutiérrez, Miranda y otros third baseman de empuje, y así fué como Bebito Suárez, que fué una maravillosa segunda base del Vedado, del Loma Tennis y Fortuna, logró muchos infield hits. Pero, en el 75 por ciento de los casos el hitter perecía fácilmente en primera, víctima de un bonito lance del antesalista enemigo. Hoy en día las cosas han variado bastante y casi puede decirse que el player que conecte duro por tercera tiene en sus manos un 60 por ciento de probabilidades para embasarse. Y son muchos los que logran burlarse de la defensa enemiga por medio de inofensivos bunts.

Salvador Hernández, Escobar y Valentín García son los mejores third baseman del amateurismo actual, y ninguno puede compararse a los de antaño, a quien catalogamos en una categoría superior.

BUENOS ENCUENTROS

El nivel defensivo de los muchachos es tan parejo, sin embargo, que hace interesante sus ferformances, y es por ello que los choques que brinda actualmente la Liga Nacional de Amateurs resultan de interés, y no están decididos hasta el último momento.

Esta semana tenemos varios interesantes choques anunciados, y esto significa que hemos de presenciar games de abundante exitación. Mañana sábado se efectuará en Hershey el encuentro suspendido entre el Cubaneleco y el Hershey hace par de semanas, y el domingo tendremos el siguiente «card».

VEDADO TENNIS PARK

1:45.—Vedado Tennis vs. Regla.
4:00.—Cubaneleco vs. Yara.

EN HERSHEY

2:30.—Fortuna vs. Hershey.

Gustavito García pitcheará frente al Regla en el primer game del domingo y Felo Córdova le dará un chance a uno de sus hurlers novatos, Ruiz, para enfrentarse con el Cubaneleco ,que tendrá que depender de su segundo pitcher, Miranda, por haber utilizado el sábado a Domínguez.

LA CITA DEL DOMINGO

A las dos en el baseball amateur! Es este el único modo de reconstruir los sports. Cada cual tiene que hacer su parte!

BATEANDO MUCHO EN LOS ULTIMOS ACTOS, GANARON LOS GIANTS

Melvint Ott fué el líder del ataque en el desafío al disparar 2 jonrones q. hicieron mucho

..NUEVA YOR, junio 7. (AP.)—Los New York Gigantes ganaron hoy la serie completa a los Braves de Boston, derrotándolos en el último encuentro de la misma con un score de 14 por 5. Fred Frankhouse y Fred Fitzsimmons sostuvieron un bonito duelo de pitchers en los primeros instantes, pareciendo como si el primero llegase la mejor parte, pero al final del séptimo acto los Giants se soltaron y anotaron seis carreras, las suficientes para ganar, con una bonita lluvia de hits.

Para hacer más fácil el triunfo, los newyorkinos volvieron al ataque en el octavo, anotando siete carreras más.

Fitzsimmons y Frankhouse no terminaron el game, cerrando Luque por el New York con su maestría de costumbre, mientras el zurdo Brandt lo hacía por el Boston.

Melvin Ott fué el líder del ataque con dos home runs.

Boston

	V.	C.	H.	O.	A.	E.
Urbanski, ss	5	3	1	0	2	1
ordan, 1b	5	0	2	7	0	0
Lee, lf	5	1	1	2	0	0
Berger, cf	5	0	4	0	0	0
R. Moore, rf	4	0	1	3	0	0
Whitney, 2b	4	0	0	2	3	0
Gyselman, 3b	4	0	1	1	1	0
Hogan, c	4	0	2	9	1	0
Frankhouse, p	3	1	0	0	0	0
Brandt, p	1	0	1	0	0	0
Totales	40	5	13	24	7	1

New York

	V.	C.	H.	O.	A.	E.
J. Moore, lf	5	1	2	1	0	0
Critz, 2b	3	2	1	4	0	0
Terry, 1b	4	2	1	13	0	0
Ott, rf	5	3	2	2	0	0
Jackson, ss	5	1	3	2	3	1
Watkins, cf	4	2	1	2	0	0
Ryan, 3b	1	0	0	0	2	1
Peel (1)	0	1	0	0	0	0
Vergez, 3b	2	1	2	1	0	0
Mancuso, c	2	0	0	1	1	0
Grantham (2)	1	0	0	0	0	0
Richards, c	2	0	0	1	0	0
Fitzsimmons, p	2	0	0	0	0	0
O-Doul (3)	1	1	1	0	0	0
Luque, p	1	0	1	0	0	0
Totales	38	14	14	27	17	2

(1) Bateó poro Ryan en séptimo.
(2) Bateó por Mancuso en el 7a.
(3) Bateó por Fitzsimmons en el 7o.

Anotación por entradas

Boston	001 102 200— 5
New York	000 100 67x—14

Sumario

Empujadores: Berger, Ott 4, Lee, R. Moore, Jordan 2, O-Doul, Terry 2, Vergez, Jackson 2, Watkins 3. Two baggers: Urbanski, Jordan, Jackson, Luque, J. Moore, Verge. Home runs: Ott 2, Vergez, Watkins. Doubles: Urbanski, Whitney y Jordan, Ryan, Crit y Terry, Jackson, Critz y Terry. uedados en bases: New York 6, Boston 9. Bases por bolas: Frankhouse 4, Fitzsimmons 1, Brandt 2. Struck out: Fitzsimmons 2, Frankhouse 5, Brandt 2. Hits: a Fitzsimmons, 10 en 7 innings; a Luque, 3 en 2; a Frankhouse 6 en 6.2-3; a Brandt, 8 en 1.1-3. Wild pitch: Brandt. Pitcher ganador: Fitzsimmons. Perdió: Frankhouse.

HONRSBY ESTA SEGURO DE TERMINAR ENTRE LOS PRIMEROS DE LA LIGA

CHICAGO, junio 7. (AP.)—Roger Honrsby, veterano manager de los Browns, que está haciendo las veces de «hombre milagroso» al sostenerse en la primera división sin equipo aparente para ello, ha declarado hoy que su team no finalizará en el último lugar, como anunciaron varios expertos. El Rajá cree que su novena está jugando con mucha inspiración, y que costará buen trabajo apearle del cuarto puesto.

Honsrby dice que el trabajo de Rollie Hemsley no le ha sorprendido en lo más mínimo, ya que él lo esperaba desde que lo contrató. Dice, además, que consiguiendo un outfielder más que batee podrá solucionar el difícil problema de su outfield.

El Rajá cree todavía que los Senadores y el New York son los teams

Cuide usted
su estómago
porque es la base de
su salud
*
Yo padecí también como usted, pero me curó el
DIGESTÓNICO
del Dr. Vicente
VENTA EN FARMACIAS

666
LIQUIDO O EN TABLETAS
Alivia el dolor de cabeza o neuralgia en 30 minutos. Detiene el catarro el primer día y la Malaria en tres días. Pomada 666 para el catarro. La fórmula medicinal de mayor rapidez que se conoce.

ENTRE CAZADORES

—Antonio G. Solar, labora por el deporte del tiro en Cuba.
—Y de paso lucha también por la causa de nuestro Turismo.
—Las tiradas del domingo en el Club de Cazadores del Cerro.

(Por PETER)

Eneste clissé, a la izquierda, aparece el señor Antonio G. Solar, uno de los socios del Club de Cazadores del Cerro, recibiendo de manos del señor Manolo Sánchez, gerente de «Los Precios Fijos», un bonito trofeo de plata, que dona éste, a la simpática institución del Lucero para que sea dedicado a una justa extraordinaria de pichón, y en la que además de competir las famosas **escopetas** de esa sociedad, han de aparecer también altos funcionarios de la Embajada Americana, que son expertos tiradores.

El amigo Solar es de los que sólo tiran en la Galería de los Cuentos, le gusta el tiro de revólver, y cuando logra hacer mayor porcentaje que Rodrigo Díaz, hay que ver la cara de pascuas que pone. Uno de esos días que logró hacer mejor score que Rodrigo, apareció en nuestra reseña, por un error, por debajo de ese tirador, y desde entonces el Fatty del Lucero está con nosotros que trina, y nos pensamos que un día de estos, el primer tiro que se escape en la Galería, va a dar la casualidad que va a hacer blanco en nuestra pobre constitución. Así es que el también amigo Bustillo, sabrá perdonarnos el que no nos aparezcamos por la Galería mientras se encuentre en ella Antonio G. Solar.

Bueno, ahora va en serio: Antonio G. Solar es un muchacho entusiasta y de grandes iniciativas. No es de los tiradores más asiduos, pero sí de los que que más procuran hacer por el deporte. Ahora ha puesto el punto de mira en la organización de una sociedad que con el nombre de «International Sportmen Service», coopere a la divulgación, en todos los Estados de la Unión Norteamericana del sport de la caza y de tiro en Cuba.

Es este uno de los muchos detalles que aun hay sin explotar en Cuba. Las Comisiones de Turismo nunca se ocuparon de hacer nada en este sentido. Y la verdad es que tenemos lugares aquí en donde los amantes de la caza pueden hartarse de cobrar piezas. Mr. Guggenheim, que ha disparado muchos cartuchos en Cuba, muy bien pudiera dar crédito a nuestras palabras. Si en los Estados Unidos se conociera esta cualidad de los campos de Cuba, por esos hombres adinerados que se dedican al sano entretenimiento de la caza, era casi seguro que los norteamericanos vendrían a la Habana a algo más que a ver jugar Jai Alai, a tomar ron y a comprar maracas.

Hombres de grandes recursos en los Estados Unidos organizan todos los años excursiones a Europa, en busca de terrenos propicios en los que poder cazar a su antojo. Y si esos amantes del deporte cinegético conocieran las ventajas grandes que le brinda el suelo cubano, seguramente no irían hasta el Viejo Mundo. Vendrían aquí y nuestro comercio disfrutaría de los dineros que esos Cresos dejan en otros lugares. Ninguna entidad turística, repetimos, pensó en esta propaganda que ahora se le ha ocurrido hacer al señor Antonio G. Solar.

Mr. Eltinge F. Warner, Director de la revista «Field and Stream», dedicada en gran parte a todo lo concerniente a la caza y al tiro, es conocedor de la idea esta del rocio del Club de Cazadores del Cerro, y puesto en connivencia con Solar, les ha dicho que está muy buena su gestión, y que él será el primero en apoyarla en su periódico, que tiene una circulación que traspasa los límites de los 150.000. «Seré yo el primero en ir a Cuba», ha dicho Warner a Solar. «Este año tuve que ir hasta San Sebastián, España, pero resulta un viaje demasiado largo. Y para el año entrante le garantizo que escogeré Cuba para mis excursiones cinegéticas, y tengo casi la seguridad de que conmigo han de ir también otros entusiastas que se enterarán de todo a través de las columnas de mi revista».

Felicitamos sinceramente al amigo Solar por sus gestiones en pro del deporte, y al mismo tiempo del Turismo.

El próximo domingo. en el Club de Cazadores del Cerro se tirará platillo, a las nueve y media por el premio de «Le Trianon». A la misma hora, tiro de revólver por el premio de Miguelito Porto, y además los juniors se discutirán en esta misma arma el trofeo donado por la Cuban Goodrich Rubber Co.

Por la tarde, a las tres y media, tiro de pichón en opción al premio del Dr. Charles Hernández, uno de los tiradores que el pasado domingo empezó a enseñar la oreja, y que muy bien pudiera ganar lo que ofrece.

El Dr. Serafín Quesada, uno de los más formidables tiradores de platillo y pichón que tiene el Club de Cazadores del Cerro, se casa.

Y he aquí el por qué el muchacho estaba huído de las competencias. El doctor siente gran admiración por Diana. pero aún más por Olga, que así es como se llama la que ha elegido para compañera del que ha de ser venturoso hogar.

La distinguida señorita es hija de Garcilaso Rey Alvarez, que es también uno de los luchadores más decididos del Club del Lucero.

La boda está anunciada para el día 9 de junio, a las nueve de la mañana, en la capilla de los Padres Escolapios.

Les deseamos, por anticipado, muchas felicidades.

ANUNCIAN UNA PELEA PARA MAX ROSENBLOOM

NEW YORK, junio 7. (AP.)—Jimmy Johnston, matchmaker del Madison Square Garden ha anunciado hoy que Maxie Rosenbloom defenderá su corona mundial de los light heavy weights en una pelea que se efectuará en el mes de septiembre con el campeón de Italia, Enzo Fiermonte.

LEONARD SUPO MANTENER LA VENTAJA DADA POR KOENECKE

—Los Cardenales bajaron al tercer lugar con lechada.
—Tigres y Gigántes convertidos en carroussel.

(Por PETER)

EL BROOKLYN tendiá motivos más que suficientes para quejarse de las pateaduras que le han propinado, pero no podrá ocultar tampoco su rachita de suerte en el juego que le ganó ayer a los Phillies. Koenecke, el primer bateador cogió a Darrow, con el brazo frío, y una pelota que éste lanzó para home, no llegó a la mascota de J. Wilson, sino que impulsada por el bate del **leader off man** de los Dodgers, se puso del tamaño de un corojo y se anotó el bateador un home run que fué la única carrera que se registró en el juego.

En esa misma entrada, y después de un out, Taylor disparó un **tribey** por el jardín central, pero entonces Darrow pasó a L. Wilson a la inicial y a continuación obligó a Leslie a batear para **double play.** En el resto del match, sólo, dos hits pudieron darle a Darrow, un tubey de Jordán en el tercero y un single de Leslie en el Noveno.

A Leonard el pitcher de los Dodgers verdad es que le dieron siete hits, pero en honor a la verdad, hay que decir que se mereció la victoria. Tuvo dos innings en los cuales tuvo que pitchear todo lo que sabe para mantener la ventaja que Koennecke había logrado en un momento de suerte. En el segundo inning J. Wilson le inició el acto con hit, pero luego **noqueó** a Jeffries, quien forzó en segunda al receptor filadelfiano, y aunque a continuación Stripp se amantequilló con un roller de Haslin, Fullis—que por algo está en el octavo lugar—, sólo pudo dar un roller a tercera, y esta vez el defensor de esa base **Strippó** al corredor en segunda y el pitcher Darrow elevó un fly al left y se dió un **escón.** El otro inning bien pitcheado por Leonard fué el sexto, Allen y J. Moore dieron sendos hits al cuadro; entonces J. Wilson quiso sacrificarse, pero con el batazo sacaron en la tercera a Allen; lugo con el de Jefries sacaron en segunda a Wilson y con el de Haslin destriparon a Jeffries en la intermedia. Es decir, que le inician el acto con dos hits, y no le pueden llegar a la tercera. ¡Eso es pitchear¡.

Supo mantener la pequeña ventaja del primer acto y ganó.

Los Cardenales han caído al tercer lugar. Ayer fueron blanqueados por el Chicago, pues aunque le dieron ocho hits a **Weaver,** no se los pudieron ligar. Hallahan, que lanzó por el San Luis se quedó sin control en el octavo y Mooney tuvo que hacerse cargo del juego.

—Los Tigres de Detroit siguen sacando las uñas.
—Tuvieron una nueva práctica al bate los Gigantes.
—Contiúan los Piratas **sopapeando** al Cinci.
—Y los Yankees no perdieron.

Gigantes y Detroit han sido los clubs que más se han distinguido en el ataque en los tres últimos días. Los Tigres hicieron 37 carreras y cuatro menos los Gigantes. En cambio Cinci y Pittsburgh hicieron el menor número, pero hay que tener en cuenta que no jugaron el martes.

He aquí las carreras hechas de martes a jueves:

LIGA NACIONAL

Clubs	M.	M.	J.	Total
New York	13	6	14	33
Boston	4	2	5	11
Chicago	3	12	1	16
Brooklyn	14	4	1	19
San Luis	6	6	0	12
Cincinnati	x	2	1	3
Filadelfia	16	12	0	28
Pittsburgh	x	8	2	10
Totales	56	52	24	132

LIGA AMERICANA

Clubs	M.	M.	J.	Total
New York	3	19	x	22
Boston	8	10	x	18
Chicago	13	2	3	18
Cleveland	7	1	6	14
San Luis	12	3	5	20
Washington	6	x	7	13
Filadelfia	11	x	3	14
Detroit	24	2	11	37
Ttotales	84	37	35	156

SI EL 'HISPANO' PIERDE ESTA NOCHE Y GANA EL VEDADO TENNIS, HABRA EMPATE SENSACIONAL EN EL PRIMER LUGAR

Es crítica la situación de los Tigres, todo, como resultado a la derrota sufrida frente al Vedado Tennis en el encuentro del miércoles último. El Vedado tiene hermoso chance ahora

PUEDEN EMPATAR Y GANAR LA JUSTA

(Por el Sideliner)

La segunda derrota de los Tigres del Hispano, ha producido otra voltereta interesante en el campeonato senior de basket ball. La primera caída, a manos del Atlético, puso a todos los equipos en movimiento, y sacó de su retiro a numerosos entusiastas del basket que creyeron desde los primeros momentos que la justa estaba destinada a convertirse en una lucha de Tigres y Pulgarcitos solamente, y la segunda, ocurrida el miércoles, ha colocado al Vedado Tennis en una brillantísima posición que puede dar lugar a unn empate sensacional en el lugar de honor.

LA SITUACION ES CRITICA

Veamos por breves instantes la situación de los equipos. El Hispano es líder con cinco victorias y dos derrotas, pero el Vedado está pisándoles los talones y puede provocar un empate en el lugar de honor, si derrota esta noche a los Pulgarcitos mientras el Hispano pierde con el Atlético.

La situación de los teams es:

	G.	P.	Ave.
Hispano	5	2	.714
Vedado	4	3	.571
Ferroviario	3	4	429
Atlético	2	5	.286

Esta noche juegan:
9.00.—Ferroviario y Vedado.
10 y 30.—Hispano vs. Atlético.

Si ganan el Vedado y el Atlético, el campeonato se pondrá así:

	G.	P.	Ave.
Hispano	5	3	.625
Vedado	5	3	.625
Ferroviario	3	5	.375
Atlético	3	5	.375

Y entonces habrá que esperar al último programa de la contienda para que podamos encontrar al verdadero rival del Deportivo de Cárdenas en la serie final. Y, el chance de los Marqueses sería de un millón de pesos, pues mientras el Hispano hacía frente a los Pulgarcitos del Ferroviario, que son mala comida, ellos entablarían un nuevo duelo con el Atlético, que es un rival más flojo.

EL PROGRAHA DE HOY

Para que todo esto resulte, sin embargo, los Marqueses tienen que empezar por derrotar esta noche a los Pulgarcitos. y ahí es donde vemos muy clara la situación del team pues aunque es muy cierto que los muchachos están jugando a todo vapor, no puede negarse que el Ferroviario reaccionó admirablemente en su última salida, dando una buena idea de lo que es un team de basket ball.

El Hispano por su parte, sigue jugando con algunos de sus mejores hombres en fuerte slump, y puede esperar para hoy un «break» favorable en ese sentido, pues hasta ahora ha tenido que navegar con bastante suerte, dependiendo enteramente de Cartaya, Cardoso y Shorty en el scoring, cuando cuenta con los servicios de un Luis Rivas Vázquez que es uno de los más notables forwards que tenemos en Cuba.

RARA SITUACION

De favoritisimo que aparecía el Hispano en su última salida, lo tenemos ahora en falsa posición, pues como podrá verse, aun ganando esta noche, tendrá que esperar la derrota del Vedado, para poder proclamarse campeón.

Si el Hispano derrota al Atlético y el Vedado al Ferroviario, entonces la situación de los teams será:

	G.	P.	Ave.
Hispano	6	2	.757
Vedado	5	3	.625
Ferroviario	3	5	.375
Atlético	2	6	.250

Y habrá que esperar también al último programa, donde de darse el triunfo del Ferroviario sobre el Hispano y el del Vedado sobre el Atlético, tendríamos un empate fin l en el primer lugar, haciéndose necesario un choque extra para decidir.

¿Ganará el Hispano el campeonato en el juego de hoy? Nadie lo sabe. El Atlético ha sido hasta ahora su contrario más peligroso y puede que haya complicaciones en la vía. Nosotros no vemos claro y creemos que hoy habrá abundante excitación en el loor azul.

La reunión es a las nueve!

LLEGARA EL SABADO A ESTA CIUDAD EL FAMOSO H. COCHET

Arribará a estas playas para pasar entre nosotros 10 días. pudiendo figurar en matches

Nuestros compañeros «Fúfiri» y Carlín Sánchez, el binomio sportivo de la firma Sánchez y Araoz, nos informa que el próximo sábado día 9, arribará a la Habana, a bordo del vapor «Oriente» de la Ward Line, el famoso tennista francés Henry Cochet.

Henry Cochet, es actualmente uno de los miembros del Staff de expertos de la poderosa firma Wilson, de Chicago, representada en Cuba por los citados amigos Fúfiri y Carlín.

Carlín Sánchez, sportman entusiasta se está ocupando de concertar en esta capital algunos matchs de exhibición con nuestros tennistas más destacados.

Están de plácemes los fanáticos del tennis. Una gran oportunidad se les presentará para ver jugar en la Habana a uno de los «ases» contemporáneos del tennis. Cochet, número uno del ranking de Francia hasta el año pasado, cedió hace bien poco a las ofertas tentadoras de Bill Tilden II, pasando a los Estados Unidos en compañíaí de Blaa, Barnes y otros grandes del court para iniciar una jira-profesional por los Estados Unidos que ha sido en extremo fructífera pues según el arrojo del balance que recientemente se dió a conocer, se lograron las mejores entradas que se recuerda en este espectáculo por yanquilandia. Tilde ha tenido para el «as» galo los mejores elogios y este mismo señor que dentro de muy breves horas verá el fanático en esta capital, fué por espacio de algunas temporadas el eje central en los triunfos repetidos de Francia en la copa Davis.

ALEMANIA DERROTO A AUSTRIA: 3 GOALS A 2

NAPOLES, Italia, junio 7. (AP.) El match adicional entre los equipos de Alemania y Austria, destinado a determinar qué nación ha de quedar en tercer y cuarto puesto en el campeonato mundial de balompié, terminó hoy con score favorable a Alemania, cuando sus equipiers lograron anotar tres goals por dos, que obtuvieron los austriacos.

Parece fácil de seleccionar el team de estrellas de la Liga Nacional que jugará en Polo Grounds el 1o. de Julio

El line up del año pasado será variado en varias posiciones, siendo casi seguro que Al López aparezca en el back stop. Se discute si el Bambino jugará o no en el gran game

(Por ALAN GOULD, Jefe de Sports de la Associated Press)

NEW YORK, junio 7.— (AP).—Teniendo en cuenta cuanto ha ocurrido hasta ahora en las Grandes Ligas, la Liga Nacional no debe encontrar muchas dificultades para seleccionar este año el team «Todos Estrellas» que ha de jugar con la mejor selección de la Liga Americana el próximo 10 de julio. El viejo circuíto, que perdió el match del año pasado, 4 por 2, puede presentar en este encuentro el siguiente line up:

Infield: Bill Terry, de los Giants; Frank Frish, de los Cardenales; Floyd Vaughan, de los Piratas y Pepper Martín, de los Cardenales.

Catchers: Al López, de los Dodgers y Jimmy Wilson, de los Phillies.

Pitchers: Carl Hubbell, de los Gigantes: Lon Warneke, de los Cubs y Dizzy Dean, de los Cardenales.

Al compararse este conjunto con el seleccionado en 1933, tenemos a Vaughan jugando por Dick Bartell, Ott por Wally Berger, de los Braves: Medwick por Chick Hafey, o Paul Waner; López por Gabby Hartnett, y Dizzy Dean por Wild Bill Hallahan.

El team oficial no ha sido aún seleccionado, pero esta lista que damos debe servir de argumento para interesantes discusiones en las próximas semanas.

¿JUGARA EL BAMBINO?

Uno de los problemas más difíciles que tiene que resolver la Liga Americana es la selección de Babe Ruth. ¿Continuará el Bambino en el right field del team estelar? ¿Preferirán los fanáticos sus habilidades como slugger, olvidándose por completo de su desventaja al campo?

A pesar de su avanzada edad, y de esas deficiencias al fielding, nosotros no podemos considerar ningún outfield estelar de la Liga Americana sin que el Babe aparezca en el right field. El manager del team podrá quitarlo después del lineup, en sus etapas finales, pero no cabe duda que Ruth pertenece al grupo de los que tienen que abrir el game, existiendo a su favor numerosas razones, entre otras, que su home run espectacular del año pasado sirvió para fabricar el triunfo del joven circuíto. l público exigirá la presencia del Babe en el lineup y Ruth jugará el 10 de Julio.

Al Simmons, de los Chisox, es otro de los asegurados, pero el puesto de Benny Chapman entrará en abierta discusión, no teniendo nada de particular que Carl Reynolds, del Boston, se lleve la designación Henie Manush, de los Senadores; Averill y Vosmik, del Cleveland y Sammy West, de los Browns, tendrán un mejor chance.

OTRAS PROBABILIDADES

La Liga Americana, aunque parezca raro, no utilizó el año pasado a Jimmy Foxx, aunque todos los críticos le consideraron después el player más útil del circuíto. Jimmy había superado a Gehring en la temporada, y realmente merecía la designación.

El mismo problema se presenta este año, pudiendo solucionarse fácilmente si se coloca a Jimmy en la antesala, con Gehrig en la inicial.

El lineup del team de la Liga Americana posee hasta el presente varios players asegurados, entre ellos Charley Gehringer, del Detroit y Joe Cronin de los Senadores. Vernon Gómez, de los Yankees, será el pitcher número uno de la selección y pudiera que se le escogiera para trabajar todo el game Bob Grove no podrá caer en el lineup debido a sus malas condiciones, pero su puesto será cubierto por Tommy Bridges y Oral Hildebrand.

UN HOME RUN DE KOENECKE DIO EL EXITO AL BROOKLYN

El batazo cristalizó en el primer inning y fué suficiente para decidir un gran encuentro

FILADELFIA, junio 7. (AP.)—Un home run de Lon Koenecke, conectado en el primer inning del juego de hoy, sobre una recta lanzada por el novato Darrow, fué suficiente para producir el éxito de los Dodgers de Brooklyn sobre el team filadelfiano con score de 1 por 0. Después de ese batazo Darrow se arregló y pitcheó sucesivos escones para los visitantes, pero frente a él estuvo también intransitable el pitcher belga Hank Leonard, y como resultado, los Dodgers pudieron salir por la puerta grande al completar la serie que celebraban aquí.

Darrow dejó en cuatro hits al Brooklyn, pero sus compañeros no pudieron ligar en ningún momento los distintos batazos que pegaron a Leonard y por eso perdió.

Bartell tuvo un día muy atareado en el short.

El score:

Brooklyn

	V.	C.	H.	O.	A.	E.
Koenecke, cf	2	1	1	0	0	0
Boyle, cf	1	0	0	2	0	0
Jordan, ss	4	0	1	1	3	0
Taylor, lf	4	0	1	5	0	0
L. Wilson, rf	1	0	0	2	0	0
Leslie, 1b	4	0	1	7	0	0
Cuccinello, 2b	3	0	0	4	4	0
Stripp, 3b	2	0	0	1	1	1
López, c	3	0	0	5	1	0
Leonard, p	3	0	0	0	2	0
Totales	27	1	4	27	11	1

Filadelfia

	V.	C.	H.	O.	A.	E.
Bartell, ss	4	0	1	3	8	0
Clancy, 1b	4	0	1	12	1	0
Allen, cf	4	0	2	2	0	0
J. Moore, rf	4	0	1	3	1	0
J. Wilson, c	4	0	1	2	0	0
Heffries, 2b	4	0	1	3	1	0
Haslin, 3b	4	0	0	0	1	0
Fullis, lf	3	0	0	1	0	0
Darrow, p	3	0	0	1	1	0
Hurst (1)	1	0	0	0	0	0
Totales	35	0	7	27	13	0

(1) Bateó por Fullis en el 9o.

Anotación por entradas

Brooklyn	100 000 000—1
Filadelfia	000 000 000—0

Sumario

Empujadores: Koenecke. Two baggers: Allen, Jordan. Thre baggers: Taylor. Home runs: Koenecke. Sacrifice: Cuccinnello. Doubles: Bartell a Clancy 2, J. Moore a Clancy. Quedados en bases: Brooklyn 5, Filadelfia 8. Bases por bolas: Darrow 5. Strike outs: Darrow 2, Leonard 6.

RUFFINGS Y GOMEZ SON LOS UNICOS GANADORES CONSISTENTES DEL N. Y.

BOSTON, junio 7. (AP.)—Una ojeada a las estadísticas ha demostrado que solo dos pitchers de los Yankees, Charles «Red» Ruffing, derecho, y Vernon «Goofy» Gómez, zurdo, han sido responsables de las victorias obtenidas por el New York en lo que va de temporada, con lo que se demuestra que el famoso pitching staff de los neowyorkinos ha quedado reducido a solo dos hombres. Por este motivo, el manager McCarthy sostuvo hoy una larga conversación telefónica con Rogers Honrsby, manager de los Browns, creyéndose que ambos han tratado de un posible cambio, en virtud del cual el pitcher Irving Hadley pasará a los Yanks por el outfielder Sammy Byrd y el novato Saltgaver.

Resultado de los juegos de ayer

EN LAS GRANDES LIGAS

LIGA NACIONAL

New York, 14; Boston, 5.
Pittsburgh, 2; Cincinnati, 1.
Brooklyn, 1; Filadelfia, 0.
Chicago, 1; San Luis, 0.

LIGA AMERICANA

Washington, 7; Filadelfia, 3.
Detroit, 11; Cleveland, 6.
San Luis, 5; Chicago, 3.
New York-Boston (lluvia).

ESTADO DE LOS CLUBS

LIGA NACIONAL

	G.	P.	Ave.
New York	30	17	.638
Chicago	29	18	.617
Pittsburgh	26	17	.605
San Luis	27	18	.600
Boston	22	20	.524
Brooklyn	18	27	.400
Filadelfia	15	27	.375
Cincinnati	9	22	.220

LIGA AMERICANA

	G.	P.	Ave.
Detroit	27	19	.587
New York	25	19	.568
Cleveland	22	19	.537
San Luis	23	20	.535
Washington	24	23	.511
Boston	22	23	.489
Filadelfia	19	25	.432
Chicago	16	28	.364

JUEGOS SEÑALADOS PARA HOY

LIGA NACIONAL

Boston en Brooklyn.
New York en Filadelfia.
Cincinnati en Chicago.
Pittsburgh en San Luis.

LIGA AMERICANA

Filadelfia en New York.
Washington en Boston.
Chicago en Detroit.
San Luis en Cleveland.

FRONTON JAI-ALAI

—Hoy, viernes del pueblo.
—Magnífico programa.
—Y excelentes quinielas.

Resultado de la función de anoche

Primera paritdo:

	Tantos
Aguiar y Adolfo, blancos	30
Iturrino y Escarza, azules	22

Ganador: Blancos.

Primera quiniela:

	Tantos.	Pagos.
Aguiar	0	4.46
Escarza	3	7.14
Iturrino	1	5.95
Goyo	4	3.57
Adolfo	2	6.49
Sarmiento	6	4.76

Ganador: Sarmiento: 4.75.

Segundo partido:

	Tantos
Echeverría y Salazar, blancos	5
Ochoa y Mir, azules	9

Suspendido por indisposición de Echvrría.

Ganador: azules: el 16 por 100.

Partido adicional:

	Tantos
Creus y Salazar, blancos	25
Ochoa y Mir, azules	23

Ganador: Blancos.

Segunda quiniela:

	Tantos.	Pagos.
Mir	5	3.49
Ochoa	6	4.83
Hugues	3	4.19
Salazar	3	5.71
Creus	3	3.70

Ganador: Ochoa: 4.83.

Programa para esta noche

Primer partido, a 30 tantos: Esquivel e Iturriaga, blancos, contra Román y Goyo, azules.

A sacar los primeros del nueve y medio y los segundos del diez.

Primera quiniela, a seis tantos: Iturriaga, Solá, Esquivel, Sarmiento, Juanito y Goyo.

Segundo partido, a 30 tantos: Ferrer y Hugues, blancos, contra Millán y Salazar, azules.

A sacar ambos del nueve y medio.

Segunda quiniela, a seis tantos: Paco, Hugues, Salazar, Ferrer, La Paz y Millán.

SELECCIONADO EL TEAM INGLES DE TENNIS

LONDRES, junio 7.— (AP).— El equipo inglés femenino de tennis que representará al imperio británico frente al team americano en la gran serie de la Copa Whightman, señalada para iniciarse el próximo 15 de junio en los courts de Wimblendon, estará integrado por Mrs. Godfree, Miss Dearman, Miss Enma Lyly, Miss Betty Nuthall Miss Deround, Miss Scriven.

M.E.C.D. 2016

AYER TERMINARON SU ENTRENAMIENTO B. DE LA PAZ Y R. SAGUERO

ADQUIRIERON LOS DODGERS DE BROOKLYN AL VETERANO PITCHER ZURDO TOM ZACHARY

Se efectuarán en esta semana en el parque de los sociales tres grandes programas de base ball amateur

Mañana jugarán en La Tropical, el domingo en San Antonio y el lunes volverán con sus boys al Stadium de La Tropical. Tres dobles headers interesantísimos en tres días seguidos

TOPICOS FUTBOLISTICOS

—¿Sabremos las alineaciones?
—El Iberia quiere ganar.
—Athletic vs. Nacional.

Juventud Asturiana y Deportivo Centro Gallego se enfrentarán el próximo domingo en el gran Stadium Cerveza Tropical, en un gran match en opción a la Copa donada por el amigo Morán, y que lleva por nombre el de su hotel: «Florida».

¿Llevarán los «toros» ese trofeo para exhibirlo en su fiestona del día 17? ¿Será el primer trofeo que entra en la vitrina de los gallegos, después que echaron a un lado su flequismo?

Realmente quisiéramos comentar sobre las posibilidades de ambos equipos en este gran encuentro del domingo en el estadio de don Julio Blanco Herrera, pero para hacerlo, quisiéramos saber antes las alineaciones de ambos cuadros, pues como ahora estamos en temporada de fichería, y a lo mejor nos encontramos que Benegas y Mariano se aparecen jugando en el Centro Gallego, o por el contrario, Chorens y Ayra aparecen vestidos con los jerseys de la Juventud, íbamos seguros al fracaso.

Se trata de un partido que tiene intrigada a la afición, y los señores entrenadores de los equipos debieran facilitarnos las alineaciones que han de presentar el domingo. Así serviríamos un simpático y atractivo dato a los aficionados, y al mismo tiempo nos serviría a nosotros para hacer un vaticinio... que puede resultar fallido, como otros muchos que hemos dado, pero que puede también resultar cierto como la mayor parte de los que hemos emitido.

¿Se nos complacerá? Veremos...

El Fortuna y el Iberia van a jugar una especie de partido de consolación, pues fueron ellos los dos onces eliminados en el concurso por la Copa Hotel Florida. A los campeones los sacaron de cantadores los asturianos, y a los fortunistas, los gallegos.

Verdad es que en este partido no se discutirá ningún trofeo, pero tenemos la seguridad de que ha de resultar muy interesante por la sencilla razón de que los equipiers de la «efe» gótica quieren por todos los medios hacer algo en el terreno que haga reverdecer los entusiasmos de sus aficionados, los cuales, dicho sea en honor a la verdad, están dormidos. Pero no hay que olvidar que el equipo de los actuales campeones lleva algunas derrotas, y como es natural, querrá volver por sus fueros. Y cuando los «leones» se proponen ganar un partido, ya los aficionados saben cómo juegan.

El otro encuentro del programa del domingo en el Stadium Cerveza Tropical es el de Athletic, Campeón de segunda categoría, y el Nacional, colista de la Serie B. El match decisivo de la serie de promoción.

El Athletic, que empezó con una victoria, luego perdió el segundo encuentro y al perderlo, sus muchachos, algunos, perdieron la ecuanimidad y el resultado fué que por indisciplina le castigaron a cuatro de sus jugadores. ¿Será esto un handicap a favor del Nacional?

Pudiera serlo si no existiese ese gran entusiasmo que se advierte en Lamparilla y Villegas. En el Athletic hay verdaderos deseos de pasar a la Serie B, y por tanto tenemos la seguridad de que a estas horas, Zamorita, que sabe hasta dónde el jején puso el huevo en asuntos balompédicos, ha conseguido el elemento para cubrir las bajas habidas.

De manera que tenemos casi la certeza de que este encuentro finalísimo será el más reñido de los tres. Pero eso sí, señores del Athletic y del Nacional, no pierdan la ecuanimidad, luchen ardorosamente por el triunfo hasta el último instante, y al que Dios se la dé, San Pedro que lo bendiga. No hagan actos de indisciplina, porque como ya habrán podido apreciar, con esos actos antideportivos, nada en limpio se saca; antes al contrario, lo único que se consigue es lesionar los intereses deportivos de la sociedad que se defiende.

Fiesta grande y sin precedentes. Esta ha de ser la fiesta que celebrarán los animosos y valientes toros de la Juventud Asturiana, el día 17 de este mes de junio, en todos los jardines de la Cervecería «La Tropical».

Una fiesta en la que los valientes y esforzados jugadores del equipo de Juventud aspiran, además de celebrar el triunfo de la Juventud Asturiana, celebrar el triunfo del partido que tienen que celebrar el domingo próximo y para el cual se están preparando con entusiasmo sin igual, cuidándose en extremo.

Queremos, dicen los muchachos de Juventud, brindarle a los socios el título de Campeones de Campeones, y que este título sea un motivo más de animación y regocijo con motivo de la fiestona.

Y cuando los jugadores hablan así, y el entrenador serio ríe como él sabe hacerlo, para adentro, es señal de que es buena.

Por eso Lucio Fuentes y sus compañeros están en sí que no caben de gozo.

El señor Luis Fernández, Secretario p. s. r. del Deportivo Centro Gallego, nos comunica que está noche, a las ocho y media, tendrá lugar la junta general, en el local de costumbre, y en la que se han de tratar sobre los siguientes asuntos que rezan en la Orden del Día:

Lectura del acta; Informes de las Comisiones; Renovación parcial de la Directiva; Asuntos generales.

Quedan enterados los señores socios, a quienes se les ruega asistencia y puntualidad.

(Por BALLY-HOO)

Ha tomado el campeonato de base ball de la Liga Social un aspecto interesantísimo. Las frecuentes derrotas de la Asociación Cubana han revuelto el cotarro en condiciones, y ahora todos los teams saben que tienen chance al pennant, siempre que peleen como es debido.

Esto hacía mucha falta para animar las justas de los sociales, que parecían destinada a convertirse en otro fácil paseíto de los Osos Blancos. La ausencia de Pipo de la Noval y Falla ha nivelado bastante la situación, y ahora no es precisamente el team de la Asociación el que luce con mejores probabilidades. La Whiz tiene en sus manos un chance de un millón de pesos, y podrá ganar si sus players deciden llegar bien temprano al terreno, para que Tino Argimon pueda iniciar los encuentros con el line up correcto, y la Acción Republicana está mejorando por días, y lo mismo que el año pasado, se propone causar veinte mil dificultades a los liders antes de quedar vencida.

Un vistazo al estado de los clubs demostrará que entre los sociales no hay nada para nadie. Todo los clubs tienen su chance, y el campeonato corresponderá a quien mejor se comporte en el futuro.

La Asociación sigue siendo favorito por tener dos grandes pitchers y la experiencia que siempre produce el haber ganado ya un pennant, pero la Whiz, la Acción Republicana y el Círculo de Artesanos vendrán a continuación pisándoles los talones y podrán causar muchas dificultades en el futuro.

También hay que tener en cuenta el team de la Cultural. Sus muchachos han ganado par de grandes juegos después de la débil arrancada que experimentaron, y creemos sinceramente que causará múltiples dolores de cabeza cada vez que inicien sus choques con el efectivo Beltrán en la goma. Beltrán es uno de los mejores pitchers del campeonato y como ya tiene demostrado en su vida amateur, será un contrario difícil de derrotar siempre que tenga perfectamente protegido su tanque de combustible.

JUEGOS DE LA SEMANA

Señala esta semana la Liga Social tres programas interesantísimos, todos los cuales han de resultar del agrado de la afición.

El Sábado:

Mabana sábado, en los terrenos del Stadium de La Tropical se efectuará el habitual doble header de todos los sábados, apareciendo los teams de Acción Republicana vs. Víbora en el primer turno, y Havana Electric y Materva, después.

El Dotmingo:

Se jugará en los terrenos de San Antonio de los Baños, celebrándose un doble header en el home del Círculo de Artesanos.. Víbora Tennis y Whiz actuarán en el turno inicial y Artesanos y Asociación se verán después.

El lunes volverán las actividades al Stadium de La Tropical.

CARLOS MAGAZ NOS DICE QUE ASPIRA GANARLE A RECIO

Esta será otra de las peleas que se ofrecerán el domingo en el ring de «Miramar Garden»

Quien será el vencedor del formidable combate que celebrarán el domingo 10 en Miramar Garden, Black Bill Holguinero y Valentín Pedros? He aquí algo que no podremos adelantar a nuestros lectores, sin que antes lo sometamos a un serio y riguroso exámen. Black Bill Holguinero, se encuentra invicto; ha derrotado a todos los peso plumas y a casi todos los pesos ligeros del interior de la República, sin excluír al Sixtico y a Kid Calixto... Valentín Pedroso, el llamado Campeón sin Corona, es sin duda alguna el mejor featherweight que poseemos actualmente. Del encuentro que sostendrán el domingo, donde se reparten la cantidad total que perciban, en Tres Partes para el vencedor y Una Parte para el vencido, quien será aquel y cual este? Intrigante pregunta que se hace el cronista. En el terrible duelo que sostendrán estas dos estrellas, los que saldrán ganado serán los fanáticos; porque ver a los dos exponentes más destacados de la categoría pluma, batirse en igualdad de condiciones, pero donde la bolsa mayor irá de parte de la victoria, es algo que muy pocas veces se pondrá a su alcance.

CARLOS MAGAZ NOS DICE...

Carlos Magaz, el orgullo de Matanzas, el valiente peleador de la división bantan que tan impresionantes peleas ha ofrecido, nos ha declarado en una carta llegada a nuestra redacción que él aspira a vencer a Julio Recio, para retar al Campeón de las 118 libras. «Me he preparado con gran cuidado para mi pelea del domingo y espero vencer a Recio, para más tarde hacerlo con Mario Kid Sánchez.

MUY OPTIMISTAS SE ENCUENTRAN LOS DOS PUGILISTAS QUE HAN DE PELEAR EN EL STAR BOUT DE MAÑANA SABADO

Baby de la Paz está alegre y confiado en que ha de arrebatar la faja que se le escapó de las manos a Coego en el primer round. Por su parte, Relámpago Sagüero, cree que ha de ganar y más fácil que en su anterior match, pues esta vez saldrá con más cuidado

Relámpago Sagüero.

Después de observar el último día de entrenamiento de los gladiadores del sábado próximo se nos ocurrió ofrecer a los fanáticos una declaración de cada uno de los protagonistas de la velada que sería, además de una novedad, una especie de termómetro personalísimo por el cual podría el fanático apreciar la «temperatura bélica» del combatiente. Fieles a nuestro propósito nos dirigimos a Baby de la Paz, que fué el primero en acudir a nuestra improvisada cita.

NOS DICE BABY DE LA PAZ:

—Tengo entendido que el sábado será uno de los días de celebración por lo de la Enmienda Platt. A mí realmente no me interesa mucho la Enmienda, pero sé que seré el cubano más divertido de Cuba, este próximo sábado, como a eso de las once y media de la noche... tan pronto el referee me levante el brazo y yo sea campeón welterweight... Relámpago, en cambio, tendrá que consolarse viendo los aeroplanitos y los fuegos artificiales.. Al él le viene de perilla la fiesta...

PALABRAS DE RELAMPAGO SAGÜERO

—Espero despachar con más rapidez a este Bebé que Parga me ha echado... Coego me dió trabajo, pero logré dominarlo después del fatídico primer round. Me he enterado que el Bebé corre mucho y que es una especie de «pica y vete»... Ya lo arreglaré. Cuando le conecte par de derechazos, no va a tener ánimo para correr... a no ser para Fomento a ponerse varios fomentos en la cara que no será cara el sábado...

Como se podrá apreciar, ambas declaraciones destilan seguridad... y mala intención. Los dos están seguros de sí mismos, y esta confianza tiene que quebrar por uno de los dos lados. ¿Cuál será? El campeón lleva la ventaja moral: acaba de defender su título con éxito y esto es una ventaja muy apreciable.

Todos los componentes de la velada han enviado su O.K. a los promotores. Alberto León, Charol II, Baturrito, Mudo de Casa Blanca, Legón, López, todos acusan salud y deseos de que llegue la noche de mañana.

OPINION DEL CRONISTA

Ahora nos toca a nosotros dar nuestra opinión, y la vamos a dar con la franqueza que siempre lo hacemos cada vez que nos toca decir algo sobre los encuentros.

Eso de que en la pelea del sábado, Baby de la Paz representará la ciencia, y Relámpago la fuerza bruta, que se lo cuenten al Mudo, que es hombre callado. Nosotros tenemos anginas. Somos de opinión de que se deben invertir los términos para estar más cerca de la realidad.

Desde luego que no somos de los que opinan que la pelea ha de ser un robito. Nada de eso. Baby de la Paz es un boxeador que sabe su trabajo y tiene punch. También lo escogieron de paloma para Johnny Farr y le estropeó sin embargo una buena casa a «Pincho» Gutiérrez, que se equivocó al creer que el norteamericano se iba a meter en un bolsillo al muchacho de Fomento. Baby tiene condiciones para ser campeón welter... pero cuando haya desaparecido del mapa pugilístico Relámpago.

Pudiera ser que nos equivoquemos. Pero tenemos a nuestro favor los aciertos de anteriores peleas, y creemos que esta vez no va a ser una excepción.

NOMBRADO OTRA VEZ GORRIARAN PARA LA FEDERACION DE LUCHAS

Importantes acuerdos tomados ayer por la U. A. de A.

Los acuerdos unionistas de ayer tarde fueron:

Aceptar después de haber transcurrido los treinta días reglamentarios a las solicitudes de inscripción de los señores: Néstor Mendoza y Párraga, y Roberto Maduro y de Lima, por el Vedado Tennis Club.

Condonar el resto de la pena por cumplir de seis meses al atleta señor Juan Luis González del Hershey S. Club.

Autorizar al Club Deportivo de Cárdenas para celebrar un juego de exhibición de base ball el próximo domingo dóa diez contra el Club Estrellas de Cano en el Stadium Havana Club en Cárdenas.

Se acuerda dejar sin efecto el nombramiento del señor Raul Armestoy para Presidente de la Federación de Boxeo y Luchas, y designar en su lugar al señor Manuel Gorriaran.

Se acuerda, no obstante lo dispuesto en el artículo 105 del Reglamento, que autoriza al Comité Ejecutivo a aplicar cualquier clase de penalidad sin ajustarse a sistema de prueba alguno, proceder a la revisión del expediente de descalificación del atleta Elicio Argüelles Jr, conforme a lo interesado por el Presidente del Havana Yacht Club.

Se acuerda citar a declarar al señor Elicio Argüelles Jr, quien deberá comparecer antes del día catorce de los corrientes de tres a cinco de la tarde, a las oficinas de la Unión Atlética de Amateurs de Cuba, Edificio La Metropolitana número 809-10 para responder a los cargos que se le imputan por infracción del Inciso trece del artículo diez de los Estatutos vigentes.

«Siendo la Unión Atlética de Amateurs de Cuba el Organismo máximo de los deportes amateurs en Cuba y teniendo por norma laborar por el auge de los deportes, acuerda poner al servicio de la Junta Nacional de los Juegos Deportivos Centro Americanos cuantos datos y antecedentes sean de utilidad para ese organismo así como facilitar su local y pertenencias a la antes mencionada Junta.»

ASBURY PARK, junio 7. (AP).—Bill Brown, miembro de la Comisión de Boxeo del Estado de New York, estuvo hoy presente en el entrenamiento de Maxie Baer, y después de observarle detenidamente en sus ejercicios declaró que si esa era realmente la forma a que tenía el californiano, no podría subir al ring el próximo día 14.

Brown recomendará mañana, en la reunión de la Comisión de boxeo de Ne wYork, la suspensión del combate para más adelante, pudiendo llegar hasta la cancelación.

Ganaron los teams de la "Whiz" y "Asociación Cubana" en el doble header de ayer tarde

Los muchachos de Tino Argimón, teniendo a su manager en un gran día, dispusieron del team Republicano con score de 7 por 3, y la Asociación ganó el suyo con score de 3 por 2

Tal como hubimos de anunciar, ayer se efectuó en los terrenos del Stadium de La Tropical el proyectado homenaje de los estudiantes a beneficio del monumento a los mártires universitarios que cayeron durante el «Machadato», brindándose a los fanáticos par de desafíos de bastante interés que resultaron del agrado de todos.

En el primero de ellos el team de la Whiz derrotó al fuerte conjunto de la Acción Republicana con score de 7 por 3, apoyándose en el buen pitching de Torres y Noa, y en el efectivo batting de Tino Argimón y Camarón Vázquez para hacer tal, y en el segundo, al verse frente a frente los eternos rivales de la Liga Social, el team de la Asociación Cubana demostró su mayor pujanza al ganar el game con score de 3 por 2.

El magnífico pitching de Hurtado anuló por completo a los bateadores de la Havana Electric, terminando él juego Leo Ruisánchez para impedir que los muchachos del Dr. de la Llama anduviesen con muchas libertades a última hora.

Aceptable público presenció el doble header, pudiendo decirse que el homenaje proyectado resultó lo suficientemente bueno para que el fondo aumentase algo, como se espera. Pudo haber concurrido mayor cantidad de aficionados ,sin embargo. El programa era bueno, el fin mejor y merecía el apoyo de todos.

Los scores:

HAVANA ELECTRIC

	V.	C.	H.	O.	A	E
J. Pérez, lf. ...	4	0	1	2	0	0
González, ...	3	0	0	2	3	0
F. Soler, 1a. ...	3	0	1	9	0	2
A. Rodríguez, 3a.	3	0	1	1	3	1
G. Guerra, cf. ..	3	0	0	1	1	0
A. Fiallo, rf. ...	4	0	2	1	0	0
M. Notario, c. ..	4	0	1	5	0	1
R. Sánchez, ss. .	4	1	1	3	3	0
R. Méndez, p. ..	2	0	1	0	1	0
Bercedo, 2a. .. .	0	0	0	0	2	0
Coto, lf.	1	1	0	0	0	0
Llusá, p.	0	0	0	0	1	1
Totales	31	2	8	24	4	5

ASOCIACION CUBANA

	V.	C.	H.	O.	A	E
J. López, rf. ...	3	2	1	0	1	0
F. Guerra, 1.c..	3	0	2	9	0	0
B. Alvarez, cf. ..	3	0	0	0	0	0
A. Falla, 3a. .. .	4	0	0	3	1	0
C. Padilla, c.la .	4	0	0	3	0	0
M. Suárez, 2a. ..	3	0	0	0	5	0
F. Mata, ss. .. .	3	0	0	3	1	0
J. Febles, lf. ...	3	0	0	3	0	0
Hurtado, p.	1	0	0	0	1	0
Ruisánchez, p. ..	1	1	0	0	3	0
Totales	28	3	3	27	10	0

Anotación por entradas:

Havana Electrica.	010 000 100—2
Ass. Cubana . .	000 002 01x—3

Sumario:

Carreras empujadas: Méndez; F. Guerra 2. Sacrifice hits: López; Bercedo; F. Guerra. Bases robadas: Fiallo; Falla; Coto; Suárez. Struck outs: Hurtado 1; Méndez 1; Ruisánchez 2; Llusá 1. Bases por bolas: Hurtado 1; Méndez; Ruisánchez 3; Llusá 1. Hits a los pitchers: a Hurtado 5 en 4 innings; a Méndez 2 en 6 innings. Pitcher ganador: Ruisánchez. Pitcher perdedor: Llusá. Tiempo: 1 hora 52 mts. Umpires: Atán, (home); González y Magriñat, (bases). Anotador: Ricardo G. Menocal.

WHIZ

	V.	C.	H.	O.	A	E
J. Dopico, ss. ..	4	1	0	2	2	2
J. Vázquez, lf. ..	5	1	2	1	0	0
P. Alonso, p.la. .	4	0	1	2	0	0
V. Murias, cf. ..	4	0	1	5	0	0
Argimón, 3a.	3	1	3	2	2	0
Coto, 2a.	4	2	1	0	3	2
Ruíz, c.	4	1	1	6	0	0
Torres, 1a.p. .. .	4	0	0	6	0	0
Noa, rf.p.	4	1	2	0	0	0
Totales	36	7	11	24	7	4

ACCION REPUBLICANA

	V.	C.	H.	O.	A	E
Peña, 3a.	3	0	0	0	3	0
Hernández, cf. ..	3	0	0	2	0	1
R. Otero, 2a. ..	4	1	0	4	2	1
Barreras, rf. .. .	3	1	1	2	0	0
Blanco, lf.	3	0	0	4	0	0
Guerra, ss.	4	0	0	1	2	0
Herrera, c.	4	1	0	2	1	0
Tomasino, 1a. ...	3	0	2	9	0	0
C. Otero, p.	2	0	0	0	1	0
Navarro, p.	1	0	0	0	0	0
Totales	30	3	3	24	9	2

Anotación por entradas:

Whiz	002 200 003—7
Ac. Republicana .	000 100 002—3

Sumario:

Carreras empujadas: Alonso; Coto; Ruíz; Tomasino; Noa; Barreras; Blanco. Three base hits: Alonso; Barreras. Two base hits: Argimón; Ruíz. Struck outs: Otero 1; Alonso 2; Torres 3; Navarro; Noa. Bases por bolas: Otero 26 Alonso 3; Torres 0; Navarro; Noa. Passed balls: Ruíz; Herrera. Hits a los pitchers: a Otero 1 en 4 innings; a Alonso 2 en 4 innings; a Torres 0 en 3 innings. Pitcher ganador: Torres. Pitcher perdedor: Otero. Tiempo: 1 hora 56 mts. Umpires: Atán, (home); González y Magriñat, (bases). Anotador :Ricardo G. Menocal.

TODO PREPARADO PARA EL HOMENAJE A LOS PLAYERS DEL «HISPANO»

Estamos a pocos pasos, de que los hispanófilos cumplan el segundo número de los festejos que acordaron ofrecer en honor de sus Campeones de Basket-ball Junior, a raíz de la brillante demostración que hicieron con el Atlético en Camagüey.

El día 10 es el domingo señalado, para que se agrupen bajo la monumental glorieta, que aún conserva el eco de las victorias balompédicas, todos los que comulgan con los ideales negri-amarillos, para ofrendar a la alegre muchachada de Zapico, el afecto colectivo por el entusiasmo, la bravura con que defendieron el glorioso pabellón en el Campeonato de basket-ball más nacional de los jugados hasta la fecha.

Dicho homenaje a los «juniors» ha sido extendido también a los integrantes del team senior y los jugadores de dicho team serán invitados de honor de esta fiesta íntima, en donde los hispanófilos en honor de sus camaradas de luchas harán todos los papeles desde cocineros a mozos de restaurant.

Los chicos de la prensa, han sido invitados también a este acto y prueba de ello, la atentísima invitación que a nuestras manos llega, como una gentileza más de los Campeones Nacionales de Basket-ball.

El acto se celebrará, mejor dicho dará comienzo a las 12 y media de la mañana.

También ha sido invitado de honor, el entusiasta sportman que preside la Federación de Basket-ball, el Sr. Mario Lomas.

Las medallas serán entregadas a los Campeones y también las que conquistaron en el floor del Ferroviario.

EL EX-DICTADOR DE LITUANIA, WALDEMARAS, FUE ARRESTADO AYER

KAUNAS, Lituania, junio 7. (AP).—El ex-Dictador de Lituania, Agustín Waldemaras, ha sido arrestado, ingresando en una prisión a la disposición del Gobierno.

Las noticias que se reciben de todo el país informan que reina completa tranquilidad.

ADQUIEREN LOS DODGERS AL VETERANO PITCHER TOM OLDY ZACHARY

FILADELFIA, junio 7. (AP).—Los Dodgers de Brooklyn han contratado hoy al veterano lanzador Tom Zachary, que fué dejado en libertad ayer por los Braves de Boston. Al mismo tiempo, hoy se supo aquí que el presidente Heydler, de la Liga Nacional, había multado en 25 pesos al catcher Al López, de los Dodgers, por haber protestado escandalosamente una decisión del umpire Magerkutt.

SPORTS — DIARIO DE LA MARINA — SPORTS

AÑO CII — LA HABANA, VIERNES, 8 DE JUNIO DE 1934 — PAGINA TRECE

Convoca la Liga Intercolegial a la competencia anual de natación y diving para menores de 18 años

Interesante programa de competencias ha sido combinado para los eventos, que tendrán lugar el próximo sábado, 23 del actual. Las competencias probablemente en el H. Nacional

..La «Liga Intercolegial de Cuba» convoca por el presente medio a todos los Institutos, Escuelas Normales, Escuelas de Artes y Oficios y Colegios de Segunda Enseñanza de la República para las competencias nacionales de natación, de acuerdo con las siguientes

BASES

1ª—Sólo los Colegios, Escuelas Normales e Institutos Provinciales asociados a la «Liga Intercolegial de Cuba» podrán tomar parte en estas competencias.

2ª—Los atletas que se inscriban en representación de algún Colegio, han de estar debidamente inscriptos en la Liga Intercolegial de Cuba, y ser menores de 18 años en la fecha señalada por los Estatutos y Reglamento.

3ª—Los eventos de que constarán estas competencias son los que se dan a continuación, que habrán de celebrarse en este mismo orden.

1.—120 yardas relevo Medley.
2.—220 yardas libre.
3—40 yardas libre.
4.—60 yardas espalda.
5.—100 yardas libre.
6.—100 yardas de pecho.
7.—440 yardas libre.
8.—60 medley.
9.—Diving 3 metros..
10.—Relevo libre de 480 yardas 4 hombres a 120 yardas.

4ª—La cuota de inscripción será de cinco pesos m. o. por cada entidad y 50 centavos por inscripción de atleta en cada evento.

5ª—Los trofeos que se discuten son una Copa de Plata que pasa a propiedad de la entidad que durante tres años, aunque no sean consecutivos, sea proclaa champion nacional. Cada año la entidad ganadora recibe dicha Copa en depósito hasta el año siguiente, en que se resuelve su posesión.

6ª—Para los efectos de la proclamación de campeón nacional, cada entidad recibe cinco puntos por cada primer lugar que ocupe uno de sus atletas, tres puntos por cada segundo lugar y un punto por cada tercer lugar. La carrera de relevo dará los puntos que marcan las Reglas para los diferentes casos. La entidad que acumule más puntos será proclamada campeón nacional de 1934.

7ª—Cada atleta que gane un primer lugar recibirá una medalla de oro de la Liga Intercolegial de Cuba; de plata, si ocupa el segundo lugar y de bronce si ocupa el tercero. Los componentes del team de relevo recibirán una medalla de oro.

8ª—Estas competencias se efectuarán el sábado 23 de junio actual, y el plazo de inscripción vence el martes 12 del mismo mes a las cinco y media p. m.

9ª—Cada entidad que compita sólo puede inscribir tres atletas en cada evento, menos en la de relevo donde participarán cuatro. Cada atleta sólo puede tomar parte en tres competencias individuales y en una de relevo.

10ª—Cada entidad nombrará un delegado que la represente en las juntas que se efectúen con motivo de estas competencias. El día 12 de junio a las cinco y media p. m., y en el local de la YMCA, se efectuará una junta para conocer las inscripciones, etcétera A esta junta cada delegado ha de traer los siguientes documentos: a) Nombramiento de delegado. b) Lista de los atletas que forman el team. c) Solicitud de inscripción. d) Certificación del Tesorero de la Liga como que la entidad está al día en el pago de sus obligaciones; e) La cantidad de cinco pesos m. o. importe de la inscripción; y f) Relación por evento de los competidores, acompañada del importe que resulte por sus respectivas inscripciones.

11ª—Estas competencias se regirán por las Reglas de la «Liga Intercolegial de Cuba». En aquellos puntos que no provean estas Reglas se tomarán como oficiales las del National Collegiste Athletic Association, 1929.

12ª—Las solicitudes por escrito se dirigirán al Comisionado que suscribe, a cargo de Young Men Christian Association, Egido 12, Habana.

La abana, 31 de Mayo de 1934.—**Pedro Miranda,** Comisionado de Natación Liga Internacional de Cuba.

Nota.—Las entidades que tengan atletas suficientes para celebrar las competencias de natación de mayores de 18 años, y que deseen que las mismas se efectúen, deben comunicarlo al Comisionado de Natación, señor Pedro Miranda, dentro de los cinco días de haber recibido la presente.—**Vale.**

AUSTRALIA GANO LOS DOS PRIMEROS MATCHES DE SINGLES AL JAPON

EASTBOURNE, Inglaterra, junio 7. (AP.) — Australia ganó los dos primepos matches de singles, frente a Japón, en la lucha de los cuartos finales de la Copa Davis, cuando Vivian McGrath, de Australia, derrotó a Jiro Yamagishi, con scores de 2-6, 7-5, 6-2, 6-4, y Jack Crawford famoso player conquistó a Jiro Fukikura con scores de 6-3, 6-3, y 11-9.

EL ALIANZA JUVENIL DERROTO AL FIVE DEL VIBORA, 42x40 EN TIEMPO EXTRA

Un goal excelente de Fernández proporcionó a los muchachos de Guanabacoa, los dos puntos que necesitaban para triunfar. El Luz Caballero le ganó al Vedado en el 1er. turno

El five de la Alianza Juvenil avanzó anoche un paso más en su pretensión de ganar el campeonato junior de basket ball de la Liga Social, al derrotar al Víbora Unión, fuerte contrario, con anotación de 42 por 40, después de un tiempo extra.

El Alianza Juvenil había ganado el primer halt 22 por 17, pero en el segundo tiempo los muchachos del Víbora Unión tuvieron un bonito rally y lograron empatar sensacionalmente el score. Envueltos en tiempo extra, los players del Alianza se movieron mejor y pudieron anotar los cinco puntos necesarios para la victoria.

En otro de los encuentros efectuados el team de Luz Caballero, de Pinar del Río, derrotó al Vedado Athletic con score de 32 por 27, habiéndose decidido el match en sus postrimerías.

Los scores fueron:

VIBORA UNION

	Fig	Fog	Fc
H. García, f	5	2	1
A. Valdés, f.	4	0	4
S. del Castillo, c.. ..	1	0	2
E. Villasuso g.. ..	4	1	4
M. Morales, g	1	2	2
J. Díaz f..	0	1	0
Totales.. ..	16	8	14

ALIANZA JUVENIL

	Fig	Fog	Fc
C. Tellería, f	0	1	3
A. Ordeñana, f	4	1	2
R. S. Agramonte, c .	1	2	1
R. Valladares, g ..	5	7	1
A. Tellería, g.. ..	2	1	4
A. Fernández, f. ..	2	0	0
R. S. Agramonte, c .	0	0	1
V Cabo, f.	0	0	0
J. Figarola,f	1	0	1
Totales	15	12	13

Resultado:

	1.h	2.h	Ex	Ttl
Víbora Unión..	17	20	3	40
Alianza Juvenil	22	15	5	42

Referee: Raúl Canosa; Umpire: R. Argüelles; Anotador: Julio Franquiz; Cronometrista: J. Valdés; Jugado en el floor del Instituto. Fecha, junio 7 de 1934.

VEDADO

	Fig	Fog	Fc
R. Catasús, f	2	1	2
R. Chibás, f	5	0	2
E. Fortún, c	0	0	0
E. Gutiérrez,g	1	0	4
L. A. Matel, g	2	0	1
R. Espín,f	1	4	1
Totales..	11	5	10

LUZ CABALLERO

	Fig	Fog	Fc
D. Merchan, f— ..	2	2	0
N. Sánchez, f	4	2	1
A. Núñez, c	0	0	0
J. Gómez, g.	3	0	1
L. Sardiñas, g	0	0	2
A. Rivero, f.. ..	4	0	4
A. Rodríguez c.	1	0	0
A García g.	0	0	0
Totales	14	4	8

Resultado:

	1ht	2ht	Total
Luz Caballero..	15	17	32
Vedado Atlet..	17	10	27

Referee: Raúl Argüelles; Umpire: Raúl Canosa; Anotador: Julio Franquiz; Cronometrista: J. Valdés; Jugado en el floor del Instituto; fecha: junio 27 de 1934.

RESULTADO DE LOS JUEGOS DE LAS GRANDES LIGAS

LIGA NACIONAL

	C	H	E
Boston	001 002 200—5	13	1
New York . .	000 100 67x-14	14	2

Baterías: Frankhouse, Brandt y Hogan; Fitsimmons, Luque y Mancuso.

	C	H	E
Chicago	001 000 000—1	11	0
San Luis . . .	000 000 000—0	8	0

Baterías: Weaver y Hartnett; Hallahan, Mooney y V. Davis.

	C	H	E
Pittsburgh . .	000 100 100—2	7	0
Cincinnati . . .	000 100 000—1	4	0

Baterías: Lucas y Padden; Kleinhaus, Kolp y O-Farrell.

	C	H	E
Brooklyn . . .	100 000 000—1	4	1
Filadelfia . . .	000 000 000—0	7	0

Baterías: Leonard y López; Darrow y Wilson.

LIGA AMERICANA

	C	H	E
Filadelfia . . .	000 002 010—3	6	1
Washington . .	010 005 10x—7	9	1

Baterías: Cain y Hayes; Whitehill, Kliene y Phillips.

	C	H	E
Cleveland . . .	121 000 002—6	12	2
Detroit . . .	012 000 26x-11	10	0

Baterías: Hildebrand y Myatt: Bridges, L. Brown y Cochrane.

	C	H	E
San Luis . . .	001 001 003—5	13	0
Chicago	100 001 000—2	9	0

Baterías: Newson, Knott y Hemsley; Gaston, Wyatt y Madjeski.

Corbatas de lazo.

Nuevamente vuelven las corbatas de lazo a estar sobre el tapete de la moda. Se recomiendan como detalles de elegancia sobria y distinguida. EL ENCANTO exhibe los nuevos modelos según se ven en los centros de la moda.

Estilo.
Calidad.
Precio módico.

PLANTA BAJA

El Encanto

M.E.C.D. 2016

LOS AZUCARES CRUDOS, COSTO Y FLETE PARA PRONTA ENTREGA, SUBIERON AYER DOS PUNTOS

Varios refinadores compraron cantidades de Puerto Rico y las Filipinas a 2.80 centavos

Los de entregas futuras quedaron al cierre con uno a tres puntos más altos que el cierre del miércoles. Otras refinerías subieron su producto a 4.55 cts. Londres estuvo inactivo

Otra venta, verificada el miércoles, fué conocida ayer. Era de 2.500 toneladas de azúcares de Filipinas, a la refinería de Arbuckle Bros, para entregar el catorce de los corrientes, a 2.78.

El mercado abrió con tono firme. Había limitadas ofertas de crudos de Puerto Fico y Filipinas, en posiciones cercanas y para arribar del 15 al 16 de los corrientes, a 8.80. Pero los refinadores pretendían pagar solamente 2.78. Perdida la posibilidad de obtener ello, luego compraron a 2.80 las cantidades que vamos a relacionar:

La National, 12.000 sacos de Puerto Rico, para llegar el 22 del actual; la Pennsylvania, 40.000 sacos de la misma procedencia, para llegar el 25 de de este mismo mes; Henderson, 1.000 toneladas de Filipinas, en el puerto de New Orleans.

Las existencias de crudos en los almacenes afianzados de New York, eran ayer las mismas que los días anteriores: 1.198.537 sacos.

La cotización «spot» del miércoles: 2.78.

LOS FUTUROS.—Actuó sostenido, de 0 a 1 punto más alto que el día anterior. Hubo actividad moderada, y los operadores e intereses cubanos apoyando. Los precios al cierre quedaron de 1 a 3 puntos más altos que el día anterior:

Julio	1.55
Septiembre	1.52
Diciembre	1.71
Enero	1.72
Marzo	1.79
Mayo	1.83

Las ventas durante la sesión ascendieron a 27.450 toneladas en distintas posiciones.

E LREFINADO.—Otros refinadores subieron el precio a 4.65, en el que estará comprendido el impuesto de manufactura. Entre esos refinadores contamos la American y la National.

MERCADO DE LONDRES.—Sostenido, pero inactivo, actuó ayer el mercado de Londres. Había vendedores al equivalente de 0.97 libre a bordo Cuba. Los precios del cierre en la Terminal fueron éstos:

Julio	4/8
Agosto	4/10-3/4
Septiembre	4/11
Octubre	4/11-1/4
Diciembre	5/1
Marzo	5/3-1/4
Mayo	5/4-1/2

MOVIMIENTO DE AZUCARES. Movimiento de azúcares en los puertos del Atlántico, según Willet and Gray:

Semana terminada en Junio 2:

Arribos, 39,246 toneladas. Derretidos, 56.213 tons. Stock en manos de importadores, 195.206 tons. Stock en manos de refinadores, 230.040.

Igual semana. Año de 1933:

Arribos, 49,000 toneladas. Derretidos, 51.000 tons. Stock en manos de importadores, 137.000 tons. Stock en manos de refinadores, 166.000.

ENTREGAS TOTALES.—Las entregas totales de azúcar de caña y remolacha efectuadas en los Estados Unidos durante el mes de Abril ascendieron a 363,280 toneladas largas (de 2,240 lbs.) contra 456.676 en análogo período del año pasado, según el Instituto Azucarero Americano. Las entregas totales hasta el 30 de Abril del año actual sumaban 1,575,685 toneladas largas, contra 1,600,728 en 1933 hasta el 30 de Abril lo cual representa una merma de un 1.56%. En las cifras que preceden no están comprendidos los azúcares de consumio directo de la Luisiana ni los azúcares de maiz.

MERCADO DEL CAFE

Cierre ayer por el hilo directo de Luis Mendoza y Compañía:

Julio	8.42
Septiembre	8.44
Diciembre	8.52
Marzo	8.61
Mayo	8.70

MERCADO DE METALES

Cierre ayer por el hilo directo de Luis Mendoza y Compañía:

Cobre, 8.05 a	8.10
Nickel	35
Plata	45
Plomo	4.00
Zinc	4.60

TABACOS AL NATURAL

TABACO

Como el día anterior estuvo ayer el mercado local: inactivo por lo que a operaciones respecta Algunas se concertaron, pero como los registros no se han verificado, ningún detalle acerca de ellas podemos apuntar.

LA RAMA QUE ENTRO

Por los ferrocarriles entraron durante el día, solamente 40 pacas. Procedían de Camajuaní y venían consignadas a la General Cigar Company.

En camiones recibieron 50 tercios, desde Pinar del Río, los fabricantes Domnigo Méndez y Compañía.

MEJOR UE EL CONSUMO

El consumo de torcido en los Estados Unidos de Norteamérica, aumentó en abril del presente año, con relación a abril de 1933. Veámos los totales por clases.

Clases	Abril 1933
A	277,187,420
B	2,477,513
C	38,425,990
D	2,866,535
E	249,115

Clases	Abril 1934
A	293,660,515
B	3,326,497
C	44,679,730
D	3,121,650
E	278,339

Todas las clases aumentaron. El total asciende a 345,,066,731 tabacos, contra 321,206,573 en abril del año 1933

Hay, pues, a favor de abril de 1934, un aumento de 23,860,158 tabacos de todas las clases.

Si la mejoría que acusan esas cifras continúa cabe esperar mejor perspectiva para los negocios de nuestro tabaco en rama.

MERCADO DE ALGODON

Cierre ayer en New York, por el hilo directo de Luis Mendoza y Compañía:

Julio	12.03
Octubre	12.27
Diciembre	12.38
Enero	12.43
Marzo	12.54
Mayo	12.63

GODOY & MALARET

SEGUROS Y FIANZAS

(Insurance and Bonding)

Teléfono M-9866
AGUIAR 77
HABANA,
CUBA

Cotizaciones

NUEVA YORK, junio 7.—Cotizaciones de hoy en la Bolsa de Nueva York:

Acciones: 467.450.
Bonos: 10.263.500.

COTIZACION DE LA PESETA

La peseta española se cotizó al cierre del mercado ayer, a razón de 7.29.92 por dólar.

COTIZACION DEL FRANCO

El franco francés se cotizó ayer al cierre del mercado a razón de 15.15 por dólar.

COTIZACION DE LA LIBRA

La libra esterlina se cotizó ayer en el mercado local a $5.07½.

HABANA CLEARING HOUSE

Las compensaciones de cheques entre los Bancos asociados al Habana Clearing House, ascendieron en la liquidación de ayer a la suma de $1.197.580.05.

UNA ASAMBLEA EN LA CAMARA DE COMERCIO EL PROXIMO VIERNES, 15

El viernes quince de los corrientes tendrá efecto en los salones de la Cámara de Comercio Cubana, una asamblea general extraordinaria, para tratar del proyecto de sustitución de impuestos por un nuevo tributo sobre las compraventas y entradas brutas, presentado al Gobierno por el Comité Conjunto de Corporaciones Económicas.

El presidente de la mencionada Cámara de Comercio, ha pedido a los asociados sus objeciones y dudas respecto al decreto 268, para presentarlos a la Comisión de la Secretaría de Hacienda que está redactando el reglamento de dicha ley.

LOS VALORES AL CIERRE DE LA BOLSA DE N. YORK

NUEVA YORK, junio 7. (Por el hilo directo de Fenner and Beane).—Lo irregular de la actividad, lo reducido del volumen no parecieron reflejar hoy las probables influencias que probablemente predominarán en la determinación de los precios próximos en el mercado.

Teniendo en cuenta la presencia de influencias exteriores restringentes las compras parece están siguiendo el alza de los precios habida desde el pasado sábado en mejor forma que en las ocasiones recientes en que los promedios subieron a niveles más altos que los de la actual zona de fluctuación.

Al propio tiempo la influencia de las noticias del exterior ofrecieron poco incentivo a los compradores.

La ayuda que las lluvias han facilitado a las áreas afectadas por la sequía se estima beneficiosa a las condiciones futuras de estas secciones, aunque acompaña el factor desfavorable de la debilidad de los precios de los granos. En la situación industrial los pasos que se dan a los efectos de evitar la huelga del acero este mes es lo que más llama la atención por el momento. Las noticias recibidas hoy indican que la mayoría de los trabajadores de esta industria se oponen a la huelga, por lo menos en algunos distritos.

Como que los promedios de cambios de precios son fraccionales por lo menos en los principales grupos de valores, todavía el mercado tiene que demostrar su habilidad para salir de su actual zona de influencia.

Hasta que esto no quede demostrado, o hasta que las noticias del exterior no ercen mayor estímulo para la compra de valores es de esperar que los operadores procedan con cautela en sus próximas compras.

CIERRE DE LOS BONOS EN LA BOLSA DE NEW YORK

NUEVA YORK, junio 7. (Por el hilo directo de Fenner and Beane).—El mercado de bonos cerró irregular, los bonos domésticos de precio intermedio y los de más atracción tuvieron buena demanda durante todo el día. Algunos de los especulativos bajaron fraccionalmente después de haber estado en demanda. Los alemanes se vendieron mal, perdiendo de medio a dos puntos.

El resto de la lista de los extranjeros estuvo quieto, casi sin cambios. La lista de los federales avanzó algo aunque estuvo inactiva.

Compañía de Aguas Minerales San Francisco, S. A.

CONVOCATORIA

Cumpliendo acuerdo de la Junta Directiva de esta Compañía, de fecha 29 de mayo último y de conformidad con lo establecido en el Artículo 28 de los Estatutos sociales, por el presente medio cito a todos los accionistas de la Cia. de Aguas Mineral «San Francisco. S. A. para la Junta General Ordinaria de Accionistas que tendrá efecto el día 13 de junio próximo a las 4 de la tarde en la casa calle Marta Abreu (Amargura) No. 1, altos en la cual la Junta Directiva dará cuenta de sus actos, del estado de la Compañía y de las operaciones que hubiere practicado, del movimiento de fondos, presentará el último balance y demás documentos que se pidan y se procederá al nombramiento de Vocales de la Junta Directiva y tratarán las mociones que se presenten.

Habana 6 de junio de 1934.

Vto. Bno.:
José A. Fernández,
Presidente.

Dr. Raulín Cabrera,
Secretario.

LONJA DEL COMERCIO

Cotización Oficial para ventas al por mayor y de contado—de artículos de primera clase—del día 7 de junio de 1934.

Aceite	
De Oliva, lata de 23 libras	17.00
De Semilla Algodón, caja	15.50
Americano, en barriles	15.00
Girasol, (tambores)	14.75
Ajos	
Chilenos, 40 mancuernas	0.30
Chilenos, 30 mancuernas	0.40
Chilenos, 20 mancuernas	0.50
Afrecho	
Fino, harinoso, qq. 2.25 a	2.50
Arroz	
Canilla viejo	4.50
Saigón largo, núm. 1	—
Semilla, SQ.	3.75
Siam Garden, núm. 1	—
Siam Garden, extra, 5%	4.00
Valencia, legítimo	4.75
Egipto, tipo Valencia	4.65
Siam brilloso, 7 estrellas	4.30
Avena	
Blanca, chilena	2.60
Azúcar, (qq.)	
Refino, primera	2.60
Turbinado, extra	2.40
Turbinado, corriente	2.20
Centrífuga	2.10
Bacalao, (c.)	
Noruega, superior	12.00
Noruega, regular	11.50
Imperial	12.50
Escocia	—
Café, (qq.)	
País 18.00 a	22.00
Cebollas	
Cebollas, país, qq.	—
Cebollas egipcias, qq.	4.25
Chicharos	
Europeos 5.50 a	6.00
Fideos	
Fideos del país	6.00
Frijoles, (qq.)	
Negros, país	5.00
Nebros, orilla	4.50
Negros, arribeños	4.50
Colorados, largos, país	5.25
Colorados, medianos	4.75
Blancos, medianos Othenais	3.25
Europeos, 1932	—
Blancos, Marrón, europeos	—
Blancos, Marrow, cristal	—
Rosados California	4.50
Garbanzos, (qq.)	
Gordos, sin cribar	6.50
Chibados	5.50
Harina	
De trigo, S. mar, salo 7.50 a	8.50
De maíz, país, qq 2.50 a	3.00
Jamón, (qq.)	
Paleta 23.00 a	24.00
Pierna 30.00 a	34.00
Manteca, (qq.)	
Primera, rf., en tercerola	17.32½
Menos refinada	—
Vegetal	14.50
Refinada, latón	17.32½
Compuesta	16.00
Mantequilla, (qq.)	
Danesa, latas de media libra	—
Asturiana, latas de 4 libras	—
País	18.00
Maíz, (qq.)	
País, provincia Habana	1.75
País, Gibara	1.25
Papas	
Paés, rosadas, qq.	3.50
Idem., blancas, qq.	3.25
Pimientos	
Españoles cuartos, entera	7.50
Quesos, (qq.)	
Patagrás, crema entera	—
País	27.00
Sal	
Molida, s. 180 libras, país	3.75
Espuma, país	—
Espuma, Imp. am., 100 libras	2.25
Molida, 200 libras, am.	4.10
Tasajo	
Pierna	18.50
Surtido	16.50
Tocino barriga, (qq.)	
Tocino, barriga	17.00
Tomates del país	
Natural, 1 kilo	2.50
Natural en 100 cuartos, caja	3.25
Puré, en cuartos, caja	3.25
Puré, en octavos, caja	2.50
Puré, en octavos, 1 kilo	2.50

Bolsa de la Habana

Cotización oficial al cierre de la Bolsa de la Habana, ayer, a las 2.30 p. m.

BONOS Y OBLIGACIONES	Comp.	Vend.
República de Cuba:		
Speyer, 1904	90	96
Deuda Int., 1905	52	59
Morgan, 5½, 1923	77½	81
O. Públicas, 5½ 1945	26½	29
Recibos de Depósito de Obligaciones oro	10	—
República de Cuba, Morgan (Seriados) 5 y medio por ciento, 1927:		
Centro Asturiano	30	—
B. Territorial, serie B	15	—
Cervecera	27	36
Cervecera (obligaciones no hipotecarias)	8	12
Gas	91⅛	—
Havana Electric (Consolidados)	37¾	40
Havana Elec. Debentures (Oblgs. no hipt.)	8	10
Jarcia Matanzas	85	—
Edificio La Metropolitana, S. A.	19	—
N. Fábrica de Hielo	60	90
Papelera, Serie B	75	—
Teléfono	65	—
Unidos	9	—

ACCIONES	Comp.	Vend.
Banco Territorial	2	8
Banco Territorial (Beneficiarias)	⅛	—
Cervecera	3½	—
Cueto y Ca., S. A. (Kokofat), C.	4	—
Fibras y Jarcia	10	—
Hav. Elec. Utilities Co., P. 6%	22	44
Hav. Elec. Utilities Co., P. 5%	7	—
Hav Elec. Railway Co., preferidas	5	6
Hav. Elec. Railway Co., comunes	1	—
Jarcia, P.	27	—
Jarcia, Pref. Ex-Div. en Acciones	28	36
Jarcia, C.	5	—
Licorera de Cuba	5	—
Metropolitan Auto	94	—
Navie a, Pref.	10	—
Naviera. com.	1½	—
Nueva Fáb. Hielo	80	—
Nva. Fca. Hielo (Beneficiarias)	15	21
Perfumería, Pref.	—	—
Perfumería, com	—	—
Pesca, Pref.	20	—
Pesca, com.	4	—
Teléfono, P.	25	—
Teléfono, C.	—	—
Unidos	3½	—
Unión Oil	1	—

COTIZACION A UN MES Y FECHA

Ayer, a las 3 y 30 de la tarde

BONOS Y OBLIGACIONES	Comp.	Vend.
República de Cuba:		
Speyer, 5 por 100	90	100
Deuda interior	53	60
Speyer, 4½ por 100	71	80
Morgan, 5 por 100	94	102
Morgan, 5½ por 100	78	81
O. Públicas, 1945	27½	28½
Obligaciones oro	30	40
Recibos de Depósitos de Obligaciones oro	13	28
Azúcar	70	90
Julio 1934, G. Morgan	74	100
Julio 1935, H. Morgan	67	90
Julio 1936, I. Morgan	64	90
Julio 1937, J. Morgan	60	80
Ayuntamiento, Ira.	94	110
Ayuntamiento, 2da.	94	110
Centro Asturiano	35	50
Cervecera Internacional	25	37
Cervecera Inter (Obligaciones no hip).	9	12
Gas y Electricidad	91½	102
Hav. Elec. Railway Co.	38½	40
Hav Elec Ry. Co. (Obligaciones no hip.)	8¼	10
Jarcia de Matanzas	89	103
Nueva Fáb. Hielo	80	—
Papelera Cubana. S. B	75	—
Cuban Telephone Co.	70	—
Unidos	10	—

ACCIONES	Comp.	Vend.
Cervecera Inter	25	50
F. C. Consol. (Pref)	3⅝	5
Cuba Railroad, Pref.	5	10
H. E. Utilities. Pref.	22	24
H. E. Utilities, Pretes.	8	13
Havana Elec. Ry. Co., Preferidas	4¼	6¾
Jarcia, Pref.	28	40
Jarcia, Ex-Dividendo en Acciones	28	36
Jarcia, comunes	5	8
Licorera de Cuba	5½	8
Naviera, Preferidas	11½	20
Naviera, Comunes	1	—
Nueva Fáb Hielo	90	200
Nueva Fáb de Hielo. (Beneficiarias)	18	20
Teléfonos, Prefs.	28	36
Ferrocarriles Unidos	3½	5
Unión Oil Company	1	5

AVISO INTERESANTE A LOS COMERCIANTES DE VIVERES

Hijos de Antonio Barceló, S. en C., de Málaga, España, envasadores y propietarios de la acreditada marca

GRAN VINO SANSON

Comunican por este conducto, a sus clientes de La Habana, que el señor Joaquín Lage ha dejado de representarlos desde primero de año actual.

Para encargos a Málaga, pueden dirigirse a

José Vera CASTILLO - Amistad 122 - 124

TELEFONO A-3884.—HABANA

BUFETE DE JOSE I. RIVERO

Notario: FELIPE RIVERO

Chacón No. 25.
HABANA
Teléfonos:
M-1472
A-8142

CAMBIOS

Tipos de venta al cierre ayer en Bancos de esta capital:

New York, cable	1/10P.
New York, vista	1/10P.
Londres, cable	5.07¾
Londres, vista	5.07½
Madrid, cable	13.70
Madrid, vista	13.69
Londres, vista	5.06¾
Madrid, cable	13.68
Madrid, vista	13.67
París, cable	6 60
París, vista	6.59
Italia, cable	8.68
Italia, vista	8.67
Bélgica, cable	23.45
Bélgica, vista	23 44
Alemania, cable	38.50
Alemania, vista	38.45
Hong Kong, cable	36.80
Hong Kong, vista	36.75
Toronto, cable	¾P.
Toronto, vista	⅝P.
Buenos Aires, cable	24.05
Buenos Aires, vista	24.00
Amsterdam, cable	67.95
Amsterdam, vista	67.90
Zurich, cable	32.54
ZZurich, vista	32.52

Bonos de Cuba

Cierre ayer en New York, por el hilo directo de L. Mendoza y Compañía:

	Comp.	Vend
Cuba, Speyer, 5%	90	95¾
Cuba, Speyer 4½%	70	74½
Cuba, O. Públicos	27	27½
Cuba, Morgan, 5½%	72	76
Cuba, Morgan, 5%	95	—
Cuba, Ry. 5%	25⅝	26⅜
Cuba, Ry. 7½	23¾	24½
Hav. Elec. 5%	34	45
Hav. Elec. 5½%	7¾	8½
Manatí Sugar	16	23¾
Eastern	11¼	12½
Cuba Norte, 5½	34	35

El Oro y la Plata

Al cierre ayer del mercado local del dinero, tomamos los siguientes datos:

ORO	
Compradores	59½P
Vendedores	61 P.
PLATA	
Compradores	⅝D
Vendedores	⅜D

MERCADO DE GRANOS

Cierre ayer en Chicago, por el hilo directo de Luis Mendoza y Compañía:

TRIGO	
Julio	97½
Septiembre	98⅝
Diciembre	101⅛
MAIZ	
Julio	55¾
Septiembre	57¾
Diciembre	57⅞
AVENA	
Septiembre	43
Diciembre	44
TRIGO WINNEPEG	
Julio	76⅞
Octubre	78⅜
CENTENO	
Diciembre	68½

MERCADO DE MANTECA

Cierre ayer por el hilo directo de Luis Mendoza y Compañía:

Julio	6.40
Septiembre	6.67
Diciembre	5.92
Granel	5.72

CAMBIOS EN NEW YORK

Cierre ayer por el hilo directo de Luis Mendoza y Compañía:

Libra	5.07
Franco	6.60¾
Peseta	13.71

MERCADO DE PIELES

Cierre ayer en New York:

Junio, 1933	—
Septiembre	8.65
Diciembre	9.05
Marzo	9.05
PIELES STANDARD	
Septiembre	9.40
Diciembre	9.66
Marzo	9.90

Bolsa de New York

Cotización oficial al cierre de la Bolsa de New York, recibida por el hilo directo de Fenner and Beane

ACERO.	
Am. Rolling Mills	17⅝
Beth. Steel	32⅜
Byers (A. M) Co	20⅝
Mc Kees Tin Plate	84½
Nat-l Steel	39⅜
Repub. Steel	16¼
U. S. Steel	39¾
Vanadium	19½
ALIMENTOS.	
Am. Beet Sugar	10⅜
Am. Sugar	59½
Armourt Ill. A.	6¼
Armour Illa Pfr	68
Borden Co.	25¾
Canadá Dry	21¾
Coca Cola	123¼
Corn Pro. Ref	54¼
Cuban Amer. Sugar	7¼
Gen. Foods	32¼
Grt. West. Sugar	30
Manatí Sugar Pfr	—
Nat. Biscuit	35⅛
Nat. Dairy Prod	17½
Stand. Brands	20
South Porto Rico	32¼
United Fruit	74
AVIACION.	
Aviation Corp	7
Bendix Aviation	15⅜
Curtiss Wright Corp	3⅜
Douglas Aircraft	20⅝
North Amer. Aviat	4½
Sperry Corp	9
United Aircraft	20½
F. CARRILE Y EQUIPOS.	
Atchison	55¼
Atlan. Coast Line	39½
Balt. and Ohio	23¼
Canadian P. c	15
Ches, and Ohio	46½
Cons. de Cuba Pfr	3¼
Del. and Hudson	52¾
Del Lack and Western	23⅛
Erie	18⅞
Great. Northern Ry	20¾
Illinois Central	24½
Northern Pac	24½
N. Y. Central	27⅞
Penn. R. R.	29⅞
Southern Pac	22⅝
Southern Ry.	25
Union Pacific	119¼
Amer. Car and Fdy	20⅛
Amer Locmotive	23½
B ldwin Locomotive	10¾
Gen. Ry Signal	33½
Pullman Inc	50½
PETROLEOS.	
Amerada Corp	55⅛
Atl. Refining	26¼
Cons. Oil	11
Cont. Oil	20¾
Ohio Oil	12½
Houston Oil	22⅝
Philips. Petro	19¼
Pure Oil	10⅞
Seab. Oil of Del	34½
Texas Corp	24⅞
Tide Water Oil	12¾
Socony Vacuum	16⅛
Stand. Oil N. J.	44½
Stand. Oil Cal	36⅛
MOTORES Y ACCESORIOS.	
Auburn Auto Car.	35
Bohn Aluminum	53⅞
Briggs Mfg	16¾
Chrysler Corp	39¾
El Auto Lite	22
Firestone T. Rubber	18¼
Gen. Motors	30¾
Goodrich	13½
Goodyear	28
Mack Truck	25¾
Murray Corp	7
Nash Motors	17⅛
Packard Motor	3⅞
Studebaker	4¾
Timken Roller	28½
U. S. Rubber	19
TABACOS.	
Amer. Sumatra	18
Amer. Tobacco B.	72
Cons. Cigar	9½
Gen. Cigar	38½
Ligg. and Myer B.	95
Reynolds Tob B.	44¾
QUIMICOS.	
Air Reduction	94¾
Allied Chem	133¼
Amer. Com. Alc	34⅞
Col. Carbon	66¾
Comm. Solvents	22½
Du Pont de N.	85
Freeport Texas	40
Lambert Co. (The)	27
Nat. Dist. Prod	25⅞
Texas Gulf	33⅞
Unión Carbide	39½
U. S. Ind. Alcoh	40
METALES.	
Alaska Juneau	20½
Amer, Metal	23½
Anaconda	14
Cerro de Pasco	36
Dome Mines	42
Howe Sound Co	54
Int. Nickel	25¾
Kennecott	20⅛
Mc. Intire P. Mines	49
U. S. Smelt and Ref	122¾
TIENDAS.	
Kresge S. S.	18¼
Kroger Gr. and Bk	30
R. H. Macy and Co	40
Montgomery Ward	25⅞
Penney J. C.	54½
Safeway Store	48½
Sears Roebuck	40¾
Wollworth	49⅝
SERVICIOS PUBLICOS.	
Amer. and Foreign Pow	8
Amer. Power and Lght	6¾
Amer. Tel. and Tel	114⅝
Amer. Water works	18½
Bklyn-Man.	38¾
Columbia Gas	12⅝
Com. and South	2
Cons. Gas	32
Elec. Power and Light	5½
Interbourough R. T. Co	8¼
Int. Tel. and Tel	12
Nat. Pow and Light	9¾
Nor. American	17
Pub. Serv. N. J.	36
Standard Gas	9⅞
United Corp.	5
United Gas and Imp	15¾
Western Union	43⅞
MISCELANEAS.	
Adams Express	8⅛
Allis. Chalmers	15¾
Amer. Can	94¾
Amer. Mch and Fdy	15½
Amer Radiator	13⅜
Burroughs Add.	13½
Case J. I.	51
Caterpillar T. C.	25¾
Celanese Corp	24¼
Com. Inv. Trust	52½
Congol. Nairn	26¼
Continental Can	75
Deer and Co	19¼
Eastman Kodak	95
Fox Film Corp	14¼
Foster Wheel	15
Gen. Asphalt	18¼
Gen. Electric	19½
Gillete	10½
Int. Bussiness	136½
Int Cement	23
Int. Harvester	31⅝
Johns Manville	48⅞
Kelvinator	18¼
Lehman Corp	66
Libby Owen	29¼
Liquid Carb.	27½
Loews Inc.	32¼
Nat. Cash Reg	16¼
Otis Elevator	15½
Procter and Gam	33¾
Radio Corp.	7⅛
Radio Keith	2⅞
Remington Rand	9⅜
Simmons Co.	16½
Warner Brothers	6
Warren Brotherss	9
Westinghouse Elec	34½

BANCOS.	Comp.	Vend.
Chemical.	40½	41½
Nat-l City	27⅝	28⅞
Chase Nat.l	28⅝	29⅞
Bankers Trust	62½	64
Irving	16⅞	17⅞
Guarantl	361	367
Royal Bann	154	158
F. N. B. Boston	34⅛	35⅛

Para SEMILLA GUINEA

Escríbame:
Martí.—Camagüey.
José Blanco
Martí. Camagüey.

VALORES

El mercado local ayer, flojo y abandonado. Muchos de los valores quedaron nominales en la cotización oficial. En la de término de las once y media, se operó en mil pesos de bonos de Obras Públicas, para entregar el día quince de los corrientes, al tipo de 27, o sea uno menos que el precio de la venta del día anterior. Fuera de pizarra se operó con otros valores, pero en pequeña escala. Alguna demanda de bonos de varias empresas, no fué satisfecha porque los tenedores no vendían al tipo de los compradores.

PROMEDIOS DE AZUCARES

Precio promedio oficial en almacén, alcanzado por la libra de azúcar, de acuerdo con lo dispuesto en el Reglamento puesto en vigor por el Decreto presidencial número 1257 de mayo de 1934.

Promedios de la segunda quincena de mayo 1934

Habana	0.924917
Matanzas	0.931070
Cárdenas	0.940301
Sagua	0.940301
Manzanillo	0.936455
Cienfuegos	0.946454

Promedios del mes de mayo de 1934

Habana	1.021371
Matanzas	1.015709
Cárdenas	1.024940
Sagua	1.024940
Manzanillo	1.035864
Cienfuegos	1.034786

Nota: En estos precios promedios del azúcar, están incluídos los impuestos de diez y once centavos, de la Ley del Timbre Nacional de 1 de julio de 1920, y Ley de Estabilización del Azúcar de 15 de noviembre de 1930.

GANANCIAS Y PERDIDAS DE LAS EMPRESAS AMERICANAS

St. Louis and Southwestern obtuvo en mayo una recaudación bruta de $1.301.000, contra $1.197.000

Duquesne Light Co, en el año terminado el 30 de abril obtuvo un ingreso neto de $10.608.500, contra pesos 11.078.000.

Philadelphia Co., en el año terminado el 30 de abril, obtuvo una utilidad de $8,173.100 deducidos todos los cargos, pero no dividendos sobre las preferidas de las subsidiarias, contra pesos 7.783.300.

American Power and Light Co., en el año finalizado el 30 de abril, obtuvo un ingreso neto de $3.691.000, aquivalente a $2.08 por acción del 6 y el 5 por 100 preferidas, contra $3.70 por acción preferida en el año anterior con $5 569.800.

Loefs declaró dividendo trimestral ordinario de 25 centavos sobre las acciones comunes.

Otis Steel ha depositado fondos para pagar los intereses vencidos el 1 de marzo de 1933 sobre sus bonos de la primera hipoteca, fondo de amortización, al 6 por 100 en los cuales había incurrido en falta de pago.

AZUCARES

APRECIACION DEL MERCADO.—Por LUIS MENDOZA Y COMPAÑIA

Habana, junio 7 de 1934—A las 3 p.m.

	Prop. Oficial	Libre a bordo Ant	Libre a bordo Hoy	En Almacén Libra	En Almacén Saco
E. Unidos, libre	53.12122	1.37	1.38	1.28	$4.16
E. Unidos, retenidos	11.66075	1.29	1.30	1.20	3.90
Otros países	28.73983	0.94	0.94	0.84	2.73
Consumo local	6.47820	0.83	0.83	0.73	2.37
Promedio de las cuatro cuotas		1.20	1.21	1.11	$3.61
Promedio de las 4 cuotas mes de		1.1709		1.0709	$3.48
Promedio de las 4 cuotas en la segunda quincena de mayo		1.174		1.074	$3.49

M.E.C.D. 2016

Resolverá Obras Públicas lo relacionado con la erección de la estatua a M. Gómez

La obra está terminada en Italia, pero por no haber sido liquidado su importe por el escultor Aldo Gamba, no puede embarcarse para Cuba. Balneario en el Vedado. Recaudación

El Jefe del Negociado de Construcciones Civiles y militares, ha elevado un informe al Secretario de Obras Públicas, con todos los antecedentes relativos al monumento del Generalísimo Máximo Gómez, cuya obra se halla terminada hace mucho tiempo en Italia, y que por no haber liquidado su importe el escultor Aldo Gamba, a la casa constructora se encuentra en espera del pago de la misma, para ser embarcada. Distintas gestiones ha venido haciendo con la Secretaría de Obras Públicas, sin resultado. El actual secretario señor Compte, desea dar solución a ese problema, en forma definitiva, para terminar la erección de la estatua que constituye el sincero testimonio de agradecimiento del pueblo cubano al ilustre libertador, paladín de la Independencia patria.

UN BALNEARIO EN EL VEDADO

A propuesta del señor Compte se aprobó en el Consejo de Secretarios la construcción de un balneario en el litoral del Vedado, en el que se dé preferencia a las clases pobres, siendo para éstas el servicio gratuito.

El señor Compte manifestó a los repórters, que en la actualidad se dificulta a las clases populares, tomar baños de mar, por lo cual ha ideado la realización de esa obra, proponiéndose gestionar la cooperación de las Empresas de tranvías y ómnibus para que puedan gratuitamente disfrutar de estos baños los más necesitados.

LA LIMPIEZA DE LOS TERRENOS DEL MALECON

Por la Jefatura de la ciudad se ha dispuesto lo conducente, para que por los Negociados de Limpieza de Calles y Parques, se proceda a la limpieza de los terrenos del nuevo Malecón, que se hallan abandonados sirviendo de depósito a gran cantidad de basuras con lagunatos en muchos lugares, que son criaderos de mosquitos.

EL ANTE-PROYECTO DE PRESUPUESTOS

Se ha terminado el estudio del ante-proyecto de Presupuestos de la Secretaría de Obras Públicas, que en breve será presentado por el señor Compte al Consejo de Secretarios. Se han recopilado los detalles de todos los Distritos, Jefaturas, Negociados, etc., para cubrir en todos ellos los servicios indispensables, así de personal como de materiales, para su normal y necesario funcionamiento en el próximo año fiscal. Figuran en el mismo atenciones y servicios que habían sido suprimidos por los distintos reajustes llevados a cabo por la administración pasada, y que en la práctica se ha reconocido la necesidad de los mismos, para la buena marcha administrativa.

EL MOVIMIENTO DE LA PAGADURIA

El Pagador Central señor Adolfo Pino, informó a los repórters que ayer se procedería al pago de los jornaleros que fueron declarados cesantes.

Y que estaba cursada la documentación necesaria para abonar sus jornales a los empleados de talleres, y a las cuadrillas de bacheo de la Habana y barrios extremos.

LA RECAUDACION DEL ACUEDUCTO

Se recaudó ayer por concepto de plumas de agua y metros contadores la cantidad de $2.681.84. El día 12 termina el plazo concedido para el pago voluntario sin recargo, y el acogimiento a la Ley de Amnistía. Debido a que la prórroga dada es de diez días, algunos contribuyentes esperan que se tenga en cuenta el período de fiestas, para que en los días concedidos se excluyan los festivos, en que no pueden hacerse operaciones.

1,585 ómnibus hay inscriptos en la República

En La Habana, por cada 164 habitantes, hay un automóvil particular. Otros detalles

La Comisión Nacional de Estadística y Reformas Económicas que preside el Sr. Domingo Espino, ha ultimado la confección de la estadística relativa a los vehículos de todas clases incriptos en cada uno de los diferentes Municipios de la República del primero de julio a 31 de diciembre de 1933.

De ese interesante trabajo estadístico hemos tomado los importantes datos que a continuación reproducimos, a reserva de publicar los otros oportunamente, para conocimiento general.

NUMERO DE HABITANTES QUE CORRESPONDE A CADA UN AUTOMOVIL INSCRIPTO

A la Provincia de Pinar del Río: 1 automóvil particular por cada 1,462 habitantes, y 1 de alquiler por cada 838 habitantes. A la capital de la Provincia corresponde 1 automóvil particular por cada 895 habitantes y 1 de alquiler por cada 769 habitantes.

A la Provincia de la Habana: 1 particular por cada 164 habitantes y 1 de alquiler por cada 210 habitantes. A la capital de la Provincia: 1 particular por cada 130 habitantes y 1 de alquiler por cada 155 habitantes.

A la Provincia de Matanzas: 1 automóvil particular por cada 977 habitantes y 1 de alquiler por cada 754 habitantes. A la capital de la Provincia: 1 particular por cada 468 habitantes y 1 de alquiler por cada 465 habitantes.

A la Provincia de Santa Clara: 1 automóvil particular por cada 2,160 habitantes y 1 de alquiler por cada 943 habitantes. A la capital de la provincia: 1 particular por cada 1,193 habitantes y 1 de alquiler por cada 543 habitantes.

A la Provincia de Camagüey 1 automóvil particular por cada 935 habitantes y 1 de alquiler por cada 673 habitantes. A la capital de la Provincia: 1 particular por cada 432 habitantes y 1 de alquiler por cada 515 habitantes.

A la Provincia de Oriente: 1 automóvil particular por cada 1,818 habitantes y 1 de alquiler por cada 1,094 habitantes. A la capital de la provincia: 1 particular por cada 297 habitantes y 1 de alquiler por cada 353 habitantes.

En el total de automóviles de todas clases corresponde 1 automóvil por cada 247 habitantes. En el total de las capitales, 1 por cada 105 habitantes.

Además, aparecen inscriptos 1,585 ómnibus, correspondiendo: 116 en Pinar del Río; 1,003 en la Habana; 63 en Matanzas; 169 en Santa Clara; 97 en Camagüey, y 137 en Oriente.

El número total de automóviles particulares y de alquiler inscriptos en toda la República en dicho período de tiempo, ha sido de 16,073.

Por provincias, corresponden: a Pinar del Río, 645, de ellos 146 a la capital. A la Habana, 10.782, de ellos a la capital 7,662. A Matanzas, 792, de ellos 295 a la capital. A Santa Clara, 1,241, de ellos 641 a la capital.

No acceden los Carteros a la rebaja del 25 o/o

Piden se les reconozca esa deuda y se les abone cuando mejore el Tesoro Público

Una comisión de carteros visitó ayer la Secretaría de Hacienda para hacer entrega al doctor Martínez Sáenz de un escrito exposición referente al acuerdo tomado por dicha Agrupación, en el sentido de no estar conformes con lo manifestado por un grupo de empleados de Obras Públicas de acceder a que se le descuente el 25 por ciento de los haberes atrasados, que fueron dejados de abonar por el Gobierno de Machado. Alegan los citados carteros que bastante fueron sacrificados con las tres rebajas de sueldos que sufrieron, dejándolos con sueldos irrisorios, a ellos y demás servidores del Estado, para que ahora también se pretenda descontar una nueva cantidad a los sueldos pendientes. Estiman que en atención al estado precario del Tesoro, se podía acceder a ese descuento siempre y cuando le reconozcan la deuda y ser abonada tan pronto la situación económica lo permita.

Nos manifestaron también los citados carteros que el doctor Alfredo Zayas, al ocupar el poder con una situación también difícil para el Tesoro y con la deuda de dos meses a los empleados públicos, al poco tiempo de su Gobierno. la abonó íntegramente.

PAGO DE INTERESES

En el día de ayer se ha entregado a The Chase National Bank of the City of New York, como Fiduciario de la emisión de bonos de la estabilización del aúcar, la suma de 147.400 pesos por el concepto del impuesto de Once centavos por saco, de acuerdo con la Ley de 15 de noviembre de 1930.

Investigaciones hechas por la Policía Técnica

El Subinspector Castillo fué quien detuvo a un complicado en el fuego de la Cía. Nestlé

Entrevistamos ayer en su despacho de la Policía Técnica al Jefe de este Cuerpo Sr. Cayetano Fraga, el cual nos expuso que distintos detectives a las órdenes del Sub-Inspector de Primera Clase Virgilio Castillo López, siguen practicando investigaciones en todos los sucesos desarrollados recientemente en esta Capital y en el interior de la República, especialmente en el fuego de la Compañía Nestlé, de la Calle O-Reilly y de la explosión de la bomba en Galiano 104 y 106, siendo precisamente el referido Sub-Inspector Castillo López el primero que llegó a dicha conflagración, deteniendo a José Hidalgo, Inspector de la Compañía, como publicamos en nuestra anterior edición, manifestó que por la mañana había apagado una estopa que estaba junto a los tanques de gasolina. También nos manifestó el Sr. Fraga que el detective de la Técnica Antonio Marín, exponiendo su vida pudo sacar del edificio un camión de la Nestlé y el auto de Hidalgo, dejándolos a salvo.

ES VIRGILIO CASTILLO Y NO VIRGILIO PEREZ

También nos manifestó el Sr. Fraga que desea hacer constar, para conocimiento general, que no existe en ese Cuerpo de la Policía Técnica a su mando, ningún funcionario nombrado Virgilio Pérez y sí Virgilio Castillo López, al que nos referimos anteriormente, que es Sub-Inspector de Primera Clase; y quiere el Sr. Fraga evitar torcidas interpretaciones toda vez que, en repetidas ocasiones, se ha hecho constar el nombre de Pérez por el de Castillo López.

LA REVISTA GACETA DE POLICIA

Próximamente, según hemos sabido, será publicada una documentada revista titulada «Gaceta de Policía», para el Policía, de la cual es Director el Sub-Inspector de la Técnica Virgilio Castillo López y Administrador nuestro antiguo compañero Juan Manuel Guerrero Campanería. Se propone los Sres. Castillo y Guerrero dar a la publicidad su revista sin escatimar esfuerzos ni sacrificios, a fin de que sus favorecedores se vean complacidos tanto con el material como con la presentación de la «Gaceta de Policía».

BARCOS QUE SE ESPERAN

JUNIO 8: «Contessa», de New Orleans; «Pennsylvania», de San Francisco; «Santa Marta», de Tela; «Florida», de Key West.

JUNIO 9: «Oriente», de Nueva York; «Orizaba», de Veracruz.

VILLACLAREÑAS

Por ARMANDO A. MACHADO

EN EL FLORIDA

El coquetón hotel de frente al Vidal, el feudo de los amables Cortina y Fernández.

Se hospedan desde anteayer allí el nuevo Jefe del Tercio Táctico de esta Provincia, Comandante Abelardo Gómez Gómez, y su consorte Monia Fajardo de Gómez.

Llegan de la Atenas de Cuba, la gentil Matanzas, donde impera el maestro de la crónica actual, Manolo Jarquín.

Mientras duren las obras de adaptación del simpático palacete donde se instalarán, tendrán su morada en este lujoso hotel.

Muy cumplimentados están siendo.

VISITA DE CUMPLIDO

La hizo el Mayor de la ciudad, ayer, señor Leopoldo Figueroa Franqui, al hotel Santa Clara, con objeto de saludar a los PP. Cástor Apraiz, Conciliario de la Orden Franciscana en Cuba, y Pedro Aranguren, quienes realizaron gran obra misional en la ciudad.

Aprovechó la oportunidad para felicitar al Padre Apraiz por el notable éxito que se anotara en la Conferencia auspiciada por el Ateneo de Villaclara, la prestigiosa institución que preside mi amigo Sergio R. Alvarez.

Presentes en la visita estuvieron los esposos Fernández-Artime, a los que se debe la presencia de estos misioneros en Santa Clara, el Alcalde elogió grandemente su gesto.

Como lo hace toda Villaclara.

ENTRE NOSOTROS

Un antiguo amigo.

El Capitán Oscar Díaz, ex-Alcalde de Santa Clara y ex-Gobernador de Oriente.

Llegó a Villaclara y sólo en breves días se hizo el hombre popular por su modestia y deseos de prestar colaboración a toda obra de utilidad general.

Fué el protector del Asilo de Ancianos.

A él y a las Damas Isabelinas se debió que ese legado de la inolvidable Marta, no sirviera de negocio para particulares.

Lo que era casa de descrédito, hoy es ejemplo entre los de su clase.

Se ha destacado el Capitán Díaz nuevamente para esta Capital.

Nombramiento que ha sido recibido con el mayor beneplácito.

Reciba nuestro saludo.

PARA LA HABANA

Con objeto de visitar a su hijo Paquito, que estudia en uno de los afamados planteles de aquella Capital, ha partido la distinguida dama Dolorina Madrazo de la Torre.

Que tenga felices días en la Capital, en unión de su mimado hijo.

TOMA DE HABITOS

De la Orden de San Francisco.

En la imponente ceremonia de la terminación de las Misiones Franciscanas en esta ciudad, tomaron el hábito de San Francisco el doctor Manuel García Garófalo Mesa y el joven pianista Rogelio García.

Amigos muy estimados del cronista.

Fué esta una ceremonia rara y de gran interés.

Efectuada en la Iglesia Parroquial de Nuestra Señora del Carmen.

DEBUTO ANTEANOCHE

Con gran éxito.

La gran cantante cubana, la genial artista Lydia de Rivera.

Ante una concurrencia selectísima, de la que recibió una de sus más grandes ovaciones.

Gratos recuerdos nos deja la artista.

A la terminación de su tournée por la República, de nuevo nos visitará y ofrecerá lo mejor de su selectísimo repertorio.

EL JAZZ ESTUDIANTIL

Bajo la dirección del joven Reinaldo Hernández, ha quedado constituído el Jazz Estudiantil.

Lo integran Rafael Benítez, piano; Reinaldo Hernández, saxofón; Armando Veloso, saxofón; Francisco Delgado, saxofón; Alfredo Pedraza, violín; Diógenes Hernández, flauta; Eladio Suárez, trombón; Orlando Fernández, droon; Alberto Bravo. trompeta; Antonio Guerrero, trompeta; Efraín Quesada, cantante; Armando Figueroa, maracas y giro; y Gilberto Lizama, timbal.

Harán su primera presentación en la función a beneficio de la señorita Zoilita Gárciga, la candidata de los estudiantes para el Certamen de Simpatía que organiza la sociedad Villaclara Country Club.

Se asegura que será la futura Reina de esa sociedad.

Reparación de la carretera de Manicaragua

Los vecinos de este pueblo se dirigen al Secretario de O. P. exponiéndole sus necesidades

Manicaragua, la simpática y próspera localidad villareña, enclavada en una zona póvida en riquezas naturales y materiales y que merece verse incluída en el concierto de los Municipios de la República, por la creación del cual han luchado y se proponen luchar los elementos más valiosos de la localidad ya que cuenta con más de 22,000 habitantes, solicita que se la atienda por las altas esferas del Gobierno y están laborando sus vecinos por el arreglo de la carretera que los une a la Ciudad de Cienfuegos.

Recibimos de Manicaragua la comunicación que al efecto indicado ha dirigido la Comisión al señor Compte y que dice así:

«Manicaragua, junio 2 de 1934. Hon. señor Secretario de Obras Públicas.

Habana. Señor: En Asamblea magna celebrada en la noche de ayer en los salones del Casino Español de esta localidad, por las clases vivas de este barrio y del Hoyo de Manicaragua, acordó nombrar una comisión compuesta por los señores doctor Juan M. Fleites Díaz, doctor Sergio Viego Delgado, C. K. Koop Bonifacio Urdambidelus, Emilio Rodríguez y Rafael Veitia para entrevistarse con usted a fin de recabar de esa Secretaría el arreglo del tramo comprendido entre los kilómetros 43 al 59, de la carretera que conduce de Cienfuegos a este pueblo, por lo que esta comisión tiene el honor de dirigirse a usted para que le señale día y hora en que pueda ser recibida al objeto de exponerle verbalmente el serio peligro que ofrece dicho tramo para el tránsito de vehículos, y para obtener el crédito suficiente para la pronta reparación de la misma. De usted respetuosamente.—Por la comisión: **Rafael Veitia Pérez».**

CARTA SOBRE LOS GRANOS AL CIERRE DEL MERCADO

CHICAGO, junio 7. (Por el hilo directo de Fenner and Beane.)—Trigo: Hubo lluvias que beneficiaron bastante las cosechas del noroeste, puesto que los precios bajaron poco después del abre, aunque se registraron algunos rallys buenos. No había tendencia de los vendedores a ejercer presión por vender porque el reporte de junio del gobierno, que se espera mañana, créese sea más favorable que el reporte de junio 1. Los precios al cierre fueron de 1¼ a 1⅝ de baja. Broomhall estima que las cosechas totales de trigo en Europa, excluyendo a Rusia, sean de 240 millones a 280 millones menos que en 1933.

Maíz: Después de abrir débil cerró de ⅜ a 1 c. más alto.

Avena: Al abre hubo una buena demanda. Según noticias, la cosecha del norte de Illinois resultará un fracaso.

PROXIMA SALIDA
GRACE LINE
Para
CALIFORNIA Y CANADA
Tocando en puertos de
COLOMBIA, ZONA DEL CANAL DE PANAMA, CENTRO AMERICA Y MEXICO
S.S "Santa Rosa"
JUNIO 11
CARGA Y PASAJE
Oficinas:
PRADO 102, ESQUINA A VIRTUDES
Teléfonos M-7900 7909

P & O
STEAMSHIP COMPANY
a MIAMI
$15.00 ida
$22.50 ida y vuelta
a New York
$66.27 ida
$80.00 ida y vuelta
Excursiones de verano a precios reducidos
Refrigeración moderna en el
HAVANA ESPECIAL
Salidas: Miércoles y Sábados para Key West y Tampa, a las 9:45 a. m.
Muelles del Arsenal
SS. FLORIDA
Departamento de Pasajes.
Prado 77. Telf. A-9191

EL EX-PRESIDENTE DE NICARAGUA VISITARA HOY AL PRESIDENTE MENDIETA

El Jefe del Estado recibirá hoy en visita de cortesía al doctor Adolfo Díaz, ex Presidente de la República de Nicaragua, quien se encuentra de paso en la Habana.

También acudirá a saludar al Presidente Mendieta el señor Poblette Troncoso, delegado de la Liga de las Naciones que se halla en Cuba a título de técnico resolviendo el problema del Mutualismo de las Quintas Regionales.

El Sr. Troncoso se despedirá del Jefe del Estado.

CELEBRARAN SESION LOS VETERANOS DE LA INDEPENDENCIA

Según nos comunica el capitán Ramiro Ramírez, secretario del Consejo Nacional de Veteranos de la Independencia, los delegados, suplentes y presidentes de los consejos territoriales efectuarán una sesión extraordinaria el próximo día 11 a las 5 de la tarde, con el fin de celebrar la derogación de la enmienda Platt.

Los veteranos, hijos y nietos de los libertadores, están invitados a dicho acto. Y el señor Presidente de la República concurrirá también al mismo.

OFICIAL

República de Cuba.—Secretaría de Obras Públicas.—Negociado de Personal y Compras.—División de Compras.—Habana, 1o. de Junio de 1934.—Hasta las 10 a. m. del día 11 de Junio de 1934, se recibirán en el local de Subastas de esta Comisión, proposiciones en pliegos cerrados para la subasta No4 104, pedido No. 5300, del Negociado del Acueducto de Albear, para la compra de 2 Bombas Centrífugas, y entonces las proposiciones se abrirán y leerán públicamente. En esta División de Compras se facilitarán pliegos de condiciones, de proposiciones y demás detalles a los que los soliciten.—**Edelberto Pedro**, Jefe de la División de Compras.

OFICIAL

ANUNCIO

Habana, primero de junio de 1934.

Secretaría de Obras Públicas.—Negociado de Caminos y Puentes.—Hasta las diez de la mañana del día 15 de junio de 1934, se recibirán en esta Oficina y simultáneamente en la Jefatura de Obras Públicas del Distrito de Pinar del Río, proposiciones en pliego cerrado para el suministro de rajón y gravilla, con destino a las carreteras de la provincia de Pinar del Río, y entonces se procederá por los correspondientes Tribunales de Subasta, a la apertura y lectura pública de las proposiciones presentadas. Las proposiciones pueden hacerse para todas las carreteras especificadas o para algunas o aún para una sola, pero siempre para las dos clases de materiales subastados: rajón y gravilla.

En las dos oficinas antes mencionadas se facilitarán los impresos para formular las proposiciones.

Sotero E. ESCARZA
Ingeniero Jefe del Negociado de Caminos y Puentes.

6 Id. 14

OFICIAL

República de Cuba.—Secretaría de Comunicaciones.—Negociado de Sellos y Material.—Comisión Local de Subastas.—Habana, Junio 6 de 1934. Hasta las diez a. m., del día 20 de Junio de 1934, se recibirán en el Negociado de Sellos y Material (Salón de Subastas) de la Secretaría de Comunicaciones, Oficios y Teniente Rey, proposiciones en pliego cerrado para el suministro de EFECTOS DE FERRETERIA durante el año fiscal 1934 a 1935, y entonces se abrirán y leerán públicamente.—En el Salón de Subastas del referido Negociado, se facilitarán a los interesados, Pliegos de Condiciones y cuantos más antecedentes sean necesarios.

(Fdo.) **Gabriel LANDA**
Secretario de Comunicaciones.

7—8—9—10—11—18—19

OFICIAL

ANUNCIO DE SUBASTA

República de Cuba.—Secretaría de Obras Públicas.—Negociado del Servicio de Faros y Auxilios a la Navegación.—Habana.—Habana, 23 de Mayo de 1934.—Hasta las diez de la mañana del día 11 de Junio de 1934, se recibirán en este Negociado proposiciones en pliego cerrado para la realización de las obras de «Construcción y colocación de balizas en los canales en el tramo de la costa de Manzanillo a Cabo Cruz» y entonces las proposiciones se abrirán y leerán públicamente.—En esta oficina se facilitarán pliegos de condiciones y detalles a quien los solicite. **Carlos López Céspedes**, Ingeniero Jefe.

6038—5 Id. 5.

OFICIAL

ANUNCIO DE SUBASTA

República de Cuba.—Secretaría de Obras Públicas.—Negociado del Servicio de Faros y Auxilios a la Navegación.—Habana, Junio 6 de 1934.—Hasta las diez de la mañana del día 16 de Junio de 1934, se recibirán en este Negociado, proposiciones en pliegos cerrados para la realización de las obras de reparación y pintura del Faro Cayo Caimán Grande de Sta. María y entonces las proposiciones se abrirán y leerán públicamente.—En esta Oficina se facilitarán pliegos de condiciones y detalles a quien los solicite.—**Carlos López Céspedes**.—Ingeniero Jefe.

6132 4 Id. 6.

OFICIAL

ANUNCIO DE SUBASTA

República de Cuba.—Secretaría de Obras Públicas.—Negociado del Servicio de Faros y Auxilios a la Navegación.—Habana, 2 de Junio de 1934.—Hasta las diez de la mañana del día 18 de Junio de 1934. se recibirán en la Oficina del Negociado del Servicio de Faros, donde se llevará a efecto la subasta, proposiciones en pliegos cerrados para construcción y colocación de balizas en los canales de Isla de Pinos. A la hora y día expresados serán abiertas y leídas las proposiciones presentadas. En la expresada Oficina del Negociado de Faros y Auxilios a la Navegación de esta Secretaría, Sol y Aguiar, se facilitarán informes e impresos a quien los solicite.—**Carlos López Céspedes**.—Ingeniero Jefe.

6131 4 Id. 6.

OFICIAL

República de Cuba.—Secretaría de Comunicaciones.—Negociado de Sellos y Material.—Comisión Local de Subasta.—Habana, Junio 4 de 1934. Hasta las diez a. m., del día 18 de Junio de 1934, se recibirán en el Negociado de Sellos y Material (Salón de Subasta) de la Secretaría de Comunicaciones, Oficios y Teniente Rey, proposiciones en pliego cerrado para el suministro de EFECTOS ELECTRICOS durante el año fiscal 1934 a 1935, y entonces se abrirán y leerán públicamente.—En el Salón de Subasta del referido Negociado, se facilitarán a los interesados, Pliegos de Condiciones y cuantos más antecedentes sean necesarios.

(Fdo.) **Gabriel LANDA**,
Secretario de Comunicaciones.

6-7-8-9-16-17

Anuncios Clasificados Ultima Hora

ALQUILERES

a1 HABANA

$30.00, CONCORDIA 177, PRIMERO, entre Soledad y Aramburo, sala, recibidor, cinco habitaciones, comedor, baño intercalado, servicio criado. Moderna y fresca. Informes: Mueblería «La Moda», Galiano y Neptuno. Telf. A-4454. A-1

ALQUILO EL TERCER PISO DE Aguila número 29, entre Animas y Trocadero, sala, comedor, tres habitaciones, baño intercalado. La llave, en el mismo, a todas horas. A-1

ALQUILO SEGUNDO PISO, ANIMAS número 128 y medio, sala, recibidor, 3 habitaciones, comedor al fondo, baño intercalado, servicio de criados. La llave, de 4 a 6. Precio: 25 pesos. A-1

ALQUILO SEGUNDO PISO, MODERNA y fresca casa, Malecón 73, compuesto sala, comedor, 2 habitaciones, baño intercalado completo, cocina y cuarto criados. Llave, en los bajos. Informan: Monte 170, bajos. A-1

a2 VEDADO

VEDADO: CALLE 15 NUMERO 483, entre 26 y 28. Se alquilan casas, sala, cuatro cuartos, baño intercalado, comedor, cocina, cuarto y servicio de criados. Pintada en colores. Precio: $15.00. Otra, sala, cuarto, comedor, cocina y cuarto de baño $8.00. Informes: Telf. F-1183. A-2

14 NUMERO 6, ENTRE LINEA Y 11, bajos, sala, antesala, 4 habitaciones, comedor al fondo, servicio criados, $34.00. La llave e informes, al lado, en el 4. Telf. F-3055. A-2

a5 J. del MONTE y la VIBORA

ALQUILO CASA, SANTA IRENE 62, sala, saleta, 5 cuartos, baño completo, comedor, cocina gas y carbón, servicio criados. Precio situación. Informan, 64. A-5

PUNTO ALTO, VIBORA, ALQUILO casa interior, sala, cuarto, comedor, cocina, baño, patio, traspatio y lavadero, $8.00. Vista Alegre 41, entre Lawton y Armas. A-5

a6 Stos. SUAREZ y MENDOZA

SE ALQUILA CHALET, 5 HABITACIONES, 2 baños, garage 2 máquinas y demás comodidades, Patrocinio y J. Delgado. Informan, en la misma, Telf. M-2992. A-6

ALQUILERES

b2 APARTAMENTOS

THE GARDEN VILLAGE, $11.00, frescos Apartamentos, estilo California. Espacioso jardín, sala y habitación. Llave en la Bodega de la esquina. Informes: 14 número 4, entre Línea y Once. Telf. F-3055. B-2

b4 HABITACIONES

CUARTO SIN MUEBLES, VISTA AL mar, fresquísimo, muy ventilado, teléfono, agua caliente, limpieza. Unico inquilino, casi independiente. Persona decente, Manrique número 2, primer piso, Apartamento número 27. B-4

O'REILLY 51

Se alquilan baratas y magníficas habitaciones amuebladas y muy frescas, con abundantes baños agua caliente a todas horas y teléfonos. Buen servicio y moralidad B-4

SE SOLICITAN

s1 CRIADAS y CRIADOS

SOLICITO MUCHACHA, PARA CAsa de moralidad. No tiene que cocinar. Sueldo: $5.00. 10 de Octubre número 455. S-1

SE SOLICITA UNA ESPAÑOLA, PAra todos los quehaceres de corta familia. Que sepa su obligación y que tenga referencias. De 9 a 12 a. m. Calle 15 número 349, entre A. y Paseo, Vedado. S-1

s2 COCINERAS y COCINEROS

SE SOLICITA BUENA COCINERA, para matrimonio con un niño, que esté acostumbrada y limpia. Tiene que ayudar limpieza, Paseo 171-G., altos, esquina 21. S-2

s13 SOCIOS

BUEN NEGOCIO

Para ampliar industria de artículo de gran demanda, deseo socio disponga lo menos de $100.00 y podrá ganar de $50.00 a $100.00 mensuales. Duple. Consejero Arango 11, cerca Tejas. S-13

A ESPANA en 9 días
VERACRUZ en 45 horas
POR
EL VAPOR CORREO FRANCES
(de gran velocidad)
"MEXIQUE"
Para VERACRUZ: 4 Junio
Para Vigo facultativo, Coruña, Gijón Santander y Saint Nazaire
Instalaciones Modernas
JUNIO 11 A LAS 4 P. M.
Confort en todas las clases
CIE. GLE. TRANSATLANTIQUE
ERNEST GAYE, Agente General
O'Reilly 9. Apartado 1090. Telf. A-1476. Habana.

Compañía Trasatlántica Española
Servicios de Vapores Correos Todo el Año
PARA NEW YORK, VIGO, CORUÑA, GIJON, SANTANDER Y BILBAO
Vapor "Habana", Junio 15.
Vapor "C. Colón", Julio 16.
PARA VERACRUZ 48 HORAS DE VIAJE
Vapor "Habana", Junio 8.
Vapor "C. Colón", Julio 9.
Vapor "Habana", Agosto 8.
Para New York, Cádiz y Barcelona
Vapor «M. de Comillas», Junio 21
Vapor «C. Colón», Julio 16
Para Guatemala, C. Rica, Panamá, Colombia, Curacao, Venezuela y Las Palmas (Canarias).
Vapor «Magallanes», Jun 8. Vapor Magallanes», Agt. 8.
Espléndidas cámaras. Tercera clase moderna con camarotes.
Más informes: GARCIA & DIAZ Ltda. Agentes Generales
Palacio Lonja. Telfs. M-6911 y M-6912 Apart. 1690. Habana.

Empresa Naviera de Cuba
San Pedro No. 6. — Apartado No. 2490
Dirección Telegráfica: EMPRENAVE
HABANA. — CUBA
VAPORES DE LA EMPRESA: CUBA, BARACOA, CIENFUEGOS, EUSEBIO COTERILLO, JULIAN ALONSO, HABANA, MANZANILLO, GIBARA, LA FE, JOAQUIN GODOY, CAMAGUEY, RAPIDO, SANTIAGO DE CUBA, LAS VILLAS
Puertos de escala: — COSTA NORTE: — PUERTO TARAFA, NUEVITAS, MANATI, (VICTORIA DE LAS TUNAS), PUERTO PADRE (CHAPARRA) GIBARA, (HOLGUIN, VELASCO, BOCAS Y AURAS) VITA, BANES, NIPE, MAYARI, ANTILLA Y PRESTON) SAGUA DE TANAMO, (CAYO MAMBI, BARACOA, GUANTANAMO, (BOQUERON Y DESEO), SANTIAGO DE CUBA.
COSTA SUR: — CIENFUEGOS, CASILDA, (TRINIDAD) TUNAS DE ZAZA, SANTA CRUZ DEL SUR, MANOPLA, GUAYABAL, MANZANILLO, CAMPECHUELA, MEDIA LUNA, NIQUERO, ENSENADA DE MORA, Y SANTIAGO DE CUBA.
COSTA NORTE DE VUELTA ABAJO: — RIO BLANCO, BERRACOS, PUERTO ESPERANZA, SANTA LUCIA, (MINAS DE MATAHAMBRE), RIO DEL MEDIO, DIMAS, ARROYOS DE MANTUA Y LA FE.
REPUBLICA DE HAITI.—PORT AU PRINCE Y AUX CAYES.
PUERTO RICO. — SAN JUAN.
REPUBLICA DOMINICANA. — MONTE CRISTI, PUERTO PLATA, SANCHEZ, SANTO DOMINGO.

SE SOLICITAN

s14 VARIOS

SE SOLICITA, EN EL HOTEL «PAlace», un empleado para sereno. que entienda de elevador y un poco inglés. Se exigen referencias S-14

SE DISPONE CAPITAL, PARA COMprar negocio o en sociedad, establecimiento, etc. Ardura, Brent y Compañía, 12 esquina a 13, Reparto Almendares, 12 a 2 y 6 a 9. Telf. FO-2825. S-14

SOLICITO UN MATRIMONIO, PARA casa de inquilinato, con garantía en efectivo. Si no, no se presente. Prado 113, Rodríguez. S-14

SE OFRECEN

s1 CRIADAS y CRIADOS

SE DESEA COLOCAR, JOVEN ESpañola, para todos los quehaceres de corta familia, o criada de mano. Cocina bien y tiene referencias. I. número 75, entre 9 y Calzada, Telf. F-6108. O-1

SE DESEAN COLOCAR, DOS JOVEnes españolas, de criadas de mano, con referencias. En la misma, una cocinera, que entiende de repostería y no duerme en la colocación. Calle 25 número 192, entre A. y B., Vedado. O-1

JOVEN ESPAÑOLA, DESEA COLOcarse de criada de mano, comedor o cuartos. Tiene inmejorables referencias de casas que ha trabajado. Informan: Calle E. número 261, entre 25 y 27, Vedado. O-1

JOVEN ESPAÑOL, DESEA COLOcarse de criado de mano, acostumbrado a todo servicio fino. Es formal y trabajador y sabe manejar. Referencias muy buenas. En la misma, una joven fina, para criada de cuartos o manejadora. Tiene buenas referencias. Informan: Teniente Rey y Compostela, Bodega. O-1

SE DESEAN COLOCAR DOS JOVEnes españolas, para criadas de manos, lo mismo para cuartos. Una sabe coser, Calle Aguila número 73. Telf. A-4442. O-1

SE DESEA COLOCAR UNA JOVEN española, para criada de mano. Tiene buenas referencias. Telf. M-4661, Monte 2-E., altos, Farmacia. O-1

UN JOVEN DE COLOR, DEL CAMpo, con muy buenas costumbres, sin pretensiones, desea trabajar de sirviente. Tiene buenas referencias. Informan en Habana número 60. O-1

SE DESEA COLOCAR UNA JOVEN española, para cuartos o manejadora. Tiene buenas recomendaciones de casas conocidas. Sabe zurcir y repasar ropa, Gervasio número 130-B., entre Zanja y San José, Pilar. O-1

SE DESEA COLOCAR UN BUEN criado, fino, acostumbrado a trabajar. Sabe servir a la rusa y hace cocktails. Tiene referencias de las casas donde ha trabajado. Informan: 8 y 25, Bodega. O-1

SE DESEA COLOCAR UN BUEN criado español, práctico en todo lo que requiere un buen servicio. Tiene referencias. Informan en Virtudes 1, habitación 14. M-8633. O-1

s2 COCINERAS y COCINEROS

SOLICITO JOVEN PENINSULAR, para cocinar y ayudar a la limpieza, corta familia. Que sepa cocinar y tenga referencias, Quinta Avenida y 20, Reparto Miramar. O-2

SE SOLICITA ESPAÑOLA, DE MEdiana edad, para cocinar y limpiar, $10.00, Avenida Quinta entre 9 y 10, Ampliación de Almendares. O-2

SE DESEA COLOCAR UNA ESPAÑOla, de mediana edad, para cocinar y limpiar. Tiene recomendaciones. Informes: Reina 102. O-2

SE OFRECE UNA BUENA COCINEra, española, o quehaceres de corta familia. Sale para los Repartos, es persona formal y tiene referencias. Informan: Gervasio 130, entre Zanja y San José. O-2

s3 MANEJADORAS

SEÑORA ESPAÑOLA, DE MEDIANA edad, se coloca para manejadora o criada. Sabe de costura y tiene buenos informes, San Benigno 120, esquina a Encarnación, Santos Suárez. O-3

SE COLOCA UNA MUCHACHA ESpañola, para manejadora, práctica en manejar. Tiene buenas referencias. Calle 17 número 418, entre 4 y 6.

COMPRAS

2 SOLARES

NECESITO ESQUINITA, ANTIGUA o moderna, de Neptuno a San Lázaro y de Prado a Escobar, o calle Jovellar o contiguas. Precio situación. R. Molina. Telf. F-4617. C-2

7 MAQUINARIAS

«EL CENTRAL», COMPRA Y VENta de maquinarias, motores de petróleo, gasolina, eléctrica y de vapor, bombas de agua y tuberías, trasmisiones, poleas, chumaceras, calderas y efectos eléctricos, Cristina 38-D. esquina San Felipe. X-1615, Vicente Sánchez, Habana. C-7

CAMBIOS

12 PIANOS

RADIO POR AUTO: CAMBIO UN RAdio y Electrola RCA., que costó 400 pesos, por un auto cuña o de 5 pasajeros, cerrado, de 1931, del 32 o del 33, dando la diferencia. Prefiero Ford. De 12 a 2 p. m., en Malecón 27, bajos, Bernardo. CC-12

VENTAS

1 CASAS

ESQUINA COMERCIAL $6.000

Dos plantas, moderna. Tiene Bodega. Renta $50.00. Un solo recibo, agua y seguro. Está de Belascoaín al Parque Central. Informes: San José y Belascoaín, Café. De 1 a 3, Alvarez. V-1

6 AUTOMOVILES

VENDO ESSEX DEL 31, CERRADO, 4 puertas, en buenas condiciones y apariencia, $175.00. Verlo: Obrapía y Bernaza, Garage.

VENDO FORD, 4 PUERTAS, 6 CRIStales, ruedas laterales, Angeles 32. Sr. Fernández. V-6

SE VENDE UN CAMIONCITO FORD, en buen estado. Era de Tintorería. Puede verse en Garage de San José 99, entre Marqués González y Oquendo. V-6

REFRIGERADOR ELECTRICO, DE dos puertas y cuatro gavetas, de hielo. Está como nuevo y se vende barato. Calle 10 número 185, entre 19 y 21, Vedado. V-9

11 Instrumentos de Música

SE VENDE UN PIANO, COMPLETAmente nuevo. Se da por lo que ofrezcan. Monte 18, entre Aguila y Angeles. V-11

M.E.C.D. 2016

Crónica Católica

CULTOS CATOLICOS PARA MANANA

EN LA IGLESIA DE REINA

A las ocho de la mañana, misa, comunión y plática para la Congregación de las Hijas de María.

A las cinco de la tarde, los solemnes cultos del mes del Sagrado Corazón de Jesús, con plática, bendición y reserva.

EN LA IGLESIA DE SAN NICOLAS DE BARI

A las ocho y media de la mañana, solemne novenario a Nuestra Señora del Perpetuo Socorro.

El domingo 17, grandiosa fiesta anual con sermón por el P. Camarero, S. J.

EN LA IGLESIA DE JESUS, MARIA Y JOSE

A las cinco y media de la tarde, ejercicios del mes al Sagrado Corazón.

JUBILEO CIRCULAR

En la Iglesia de las Esclavas de Luyanó, el Jubileo Circular.

La misa del Sacramento, a las 7 de la mañana.

La reserva a las 5 de la tarde.

EN SAN FRANCISCO

A las 7 y media de la mañana, y las 5 de la tarde, solemne novenario en honor de San Antonio de Padua.

VIGILIA DE TARSICIOS

En la Iglesia de San Francisco, celebran los Tarsicios su Vigilia mensual reglamentaria de 6 a 7 de la tarde.

La Misa y Comunión de esta Vigilia será el domingo 10, a las 7 y media de la mañana.

EN LA IGLESIA DEL ANGEL

A las cinco de la tarde, los ejercicios del mes del Sagrado Corazón de Jesús.

EN LA IGLESIA DEL CARMEN

Segundo día del Triduo al Corazón de Jesús, con el siguiente programa:

Día 9. A las 9 de la mañana, misa solemne.

Por la tarde. A las 5 y media, Exposición, rosario y sermón por el R. P. Domingo del Santísimo, y Salve Solemne por el Coro de la señora Carmelina Díaz de Ordieres, bajo la dirección del señor Jaime Ponzoda.

IGLESIA PARROQUIAL DE LOS QUEMADOS DE MARIANAO

Fiesta al Sagrado Corazón de Jesús.

Hoy viernes 8, a las nueve de la mañana, se celebrará en esta iglesia la fiesta del Sagrado Corazón de Jesús, con misa solemne y sermón, a cargo del R. P. Dr. Alfredo Llaguno.

Jesucristo mismo, en sus apariciones a Santa Margarita María Alacoque, señaló el viernes siguiente a la Octava del Corpus Christi para que en él se celebrara esta fiesta devota y tierna a su Corazón santísimo.

Acudamos y hagamos acudir al mayor número de fieles, a honrar al Sagrado Corazón en su día.

LA JUNTA DE LA ASOCIACION DE NUESTRA SEÑORA DE LOURDES

El sábado, día 9, tendrá lugar a las cuatro y media de la tarde, la junta mensual. Se recuerda a todas las congregantes la obligación que tienen de asistir y muy especialmente a las celadoras, que tienen que dar cuenta del estado de sus respectivos coros.

En dicha junta se tomarán los acuerdos para la festividad de San Luis Gonzaga.

EN LA IGLESIA DE GUANAJAY

Solemne Triduo al Corazón de Jesús, a las ocho de la mañana.

El domingo, la solemne fiesta anual.

ARCHICOFRADIA DE LOS DESAMPARADOS

La Misa que la Primitiva Real y Muy Ilustre Archicofradía de María Santísima de los Desamparados, debía celebrar el domingo 10, como segundo de mes, en la Capilla de las Escuelas Pías de la Habana, se transfiere para el cuarto domingo día 24 del mes actual, por virtud de celebrarse el segundo domingo la Fiesta al Sagrado Corazón y el tercer domingo, la fiesta a San Antonio.

La Junta Directiva ruega a los católicos todos, cooperen a las obras piadosas de esta Archicofradía, tomando una papeleta de la gran rifa benéfica autorizada por el Hon. señor Presidente de la República, ofreciéndose nueve valiosos regalos solo por veinte centavos que vale la papeleta. Puede pedirlas al teléfono F 4586 y se le remitirán al domicilio que sea.

Hoy es el día consagrado al Sgdo. Corazón

La fiesta del Sagrado Corazón de Jesús es el triunfo de Jesucristo en nuestros corazones. ¿Qué secreto ha puesto Jesús en su Corazón Sagrado, para conmovernos y enternecernos en su amor? ¿Qué más podía ser, sino su corazón mismo, horno ardiente de amor? ¿Cómo íbamos a quedarnos fríos, al contacto de ese horno de amor de Dios? ¿Cómo no iba a conseguir Jesús encender en nuestros corazones la llama que encendió en el de Santa Margarita María, cuando introdujo el corazón de ella en el abismo de amor de su Sagrado Corazón?

Esta fiesta y esta devoción son la fiesta y la devoción del amor secreto, íntimo de Jesús, del amor secreto, íntimo de nuestros corazones a E. El mundo entero arde en las llamas de ese amor el día de la fiesta. Pero las solemnidades y la universalidad del triunfo del Sagrado Corazón, son la manifestación externa, desbordada, incontenible, del amor íntimo de nuestros corazones. El Sagrado Corazón ha querido conquistar y vencer en la entraña misma de cada uno de nosotros, y estaba seguro (y así lo quiso) que ese amor sincero y devoto se haría público y solemne en una gran fiesta en la cual todos y cada uno de los hombres, a quienes El ama hasta el extremo, le ofreciéramos sin reservas, con la vehemencia de los grandes impulsos, todo nuestro amor, todos nuestros dolores, todas nuestras reparaciones, fundido todo ello en su amor, en sus dolores y en sus reparaciones infinitas.

El silencio de la Eucaristía se rasga con las quejas de Jesús, y las llamas de su Corazón inundan el mundo y abrazan las almas. Jesús desde la custodia recoge las adoraciones y el amor de todos los suyos y en la Hostia Santa se funden con el suyo todos los corazones de los hombres.

PBRO. DR. BELARMINO GARCIA,
Cura Párroco de Marianao.

Muy hermoso el festival de los Pajes

Con grandiosa pompa han celebrado los Pajes del Santísimo Sacramento, la festividad del Santísimo Corpus Christi en la Santa Metropolitana Iglesia Catedral de la Habana.

A las nueve de la mañana, con asistencia de tres mil niños de ambos sexos de los diversos Centros de los Pajes de Jesús Sacramentado, la Sección Adoradora Nocturna de la Habana, con sus Turnos de Tarsicios, cofrades del Santísimo de la Catedral alumnos del Seminario de San Carlos y San Ambrosio y numeroso concurso de fieles, celebró solemnemente la Misa Monseñor Alberto Méndez, Deán del Venerable Cabildo Metropolitano de la Archidiócesis de la Habana en el altar mayor, artísticamente adornado con plantas y flores.

Le asistieron los Padres Agustín López y Ramón Viña y numerosa Corte Angélica de Pajes.

Monseñor Manuel Ruiz, Arzobispo de la Habana, habló a los niños de modo sublime sobre el valor de la oración de los niños, suplicándoles encarecidamente no dejasen de orar un sólo día por la conversión de los pecadores y de un modo especialísimo por los que titulándose «Los sin Dios» le hacen la guerra, dedicándose a borrar del corazón del niño y del joven el Santo Nombre de Dios.

Felicita a los pajecitos y tarsicios por aquel acto de Reparación y Adoración.

Les ofrece al Señor y le ruega muy encarecidamente les bendiga como él lo hace en su nombre.

Altamente conmovedor estuvo el Prelado de la Archidiócesis de la Habana.

Bajo la dirección del R.P. Fray Benigno de Iturriaga, organista de la Iglesia de San Francisco, un Coro de cien pajes interpretó magistralmente la Misa Coral de Pío X y O Salutaris, de Anckermann.

Acompañó al órgano el R. P. Fray Miguel Aldaz, O.F.M., organista de la Parroquia de Casa Blanca.

Al alzar se rindieron las banderas y estandartes y la Banda Salesiana de Guanabacoa, interpretó el Himno Nacional.

Después de la Misa se expuso el Santísimo Sacramento, que procesionalmente bajo palio, llevó el Excmo. y Rvdmo. Sr. Jorge Caruana, Delegado Apostólico de Cuba, por el interior del templo, acompañado por los Muy Ilustres Canónigos Monseñores Manuel Arteaga, Guillermo González Arocha, Santiago Sainz de la Mora y Pedro Sixto.

Acompañaron al Santísimo los Seminaristas, una Comisión de Pajes por cada uno de los Centros con sus banderas, la Sección Adoradora y Tarsicios, Corte Angélica y Heraldos de los Pajes de la Granja Nuestra Señora de la Caridad.

La amenizó la Banda Salesiana.

Recogida la magnífica procesión, el Sr. Delegado reservó el Sacramento, resultando un acto de imponentísima majestad, que cerró de modo grandioso aquel numeroso concurso infantil con el canto del Himno de los Pajes.

Monseñor Arteaga, Director Diocesano de los Pajes, nos ruega hagamos constar su profundo agradecimiento a cuantas personas y colectividades han contribuído al mayor esplendor de la fiesta eucarística de los Pajes del Santísimo Sacramento. De un modo especialísimo a los Padres asistentes y a los Padres Franciscanos, que han dirigido la parte musical.

Queda complacido Monseñor Arteaga, al que también nosotros felicitamos, pues a su gran celo ha sido debida esta festividad, que culminó en tan grandioso éxito.

DOMINGO 10 DE JUNIO DE 1934.
SOLEMNE FUNCION A

Jesús Nazareno

En su Ermita del Potosí Calzada de Luyanó entrada de Guanabacoa.

El domingo 10 del corriente a las 8 a.m. saldrá la procesión con la imagen de Jesús Nazareno con acompañamiento de las Asociaciones, banda de música; a las 9 a.m. misa solemne con sermón por el RP. Juan Puig Sh. P. Se suplica a todos los católicos asistan a estos actos. Guanabacoa 8 de Junio de 1934. **El Párroco.**

Nota. Queda suprimida en ese día la misa de las nueve en la Parroquia.

IC.

La fiesta de Corpus Christi en el Vedado

En la Parroquia del Sagrado Corazón de Jesús del Vedado, se ha verificado una grandiosa función del Corpus Christi como término de los Quince Jueves, que se han venido celebrando con gran esplendor, desde el 22 de febrero al 31 de mayo, ambos inclusive, con arreglo al siguiente programa:

Todos los Jueves a las 9 de la mañana, misa solemne de Ministros. Después de la Misa, exposición del Santísimo Sacramento, ejercicios de los Quince Jueves, bendición y reserva.

La parte musical de estos cultos de la mañana, la interpretó el organista de esta iglesia R. P. Eugenio Pérez, notabilísimo músico de la V. O. de Santo Domingo de Guzmán.

A las cinco de la tarde, exposición de Su Divina Majestad, Santo Rosario, ejercicio de los Jueves Eucarísticos, sermón, bendición y reserva.

Los sermones versaron sobre los siguientes temas:

Jesucristo en el reino del Padre. El pecado original. Jesucristo en su Encarnación. Jesucristo en su vida pública. Jesucristo en la Eucaristía. Jesucristo en su Pasión. Jesucristo en su Resurrección. Jesucristo en su Iglesia. Doctrina social de Jesucristo. Jesucristo mediador. Jesucristo remunerador. Jesucristo envía al Espíritu Santo. Jesucristo Juez de vivos y muertos. Jesucristo corona de gloria.

Los pronunciaron con gran unción evangélica y profunda sabiduría por los RR. PP. Dominicos, Pablo del Olmo, Fabián Encina y Basilio Jiménez, notabilísimos oradores de la Orden de Predicadores.

Fueron escuchados con fervorosa atención por numerosísimo concurso de fieles, que mucho los celebraron.

La parte musical ha sido muy grandiosa.

La interpretaron magistralmente el R.P. Eugenio Pérez, el maestro señor Francisco Saurí y varias distinguidas señoritas, celebradas cantantes vecinas de esta Parroquia y como tal feligresas de la misma, que por amor a su Dios y señor, cooperaron a la solemnidad de las fiestas, que en la Parroquia se celebran.

El P. Eugenio Pérez, Director del Coro, ha sido felicitadísimo por la brillantez de la parte musical, que tanto ha contribuído al esplendor de los Quince Jueves eucarísticos.

El día del Corpus Christi, a las 9 de la mañana, expuesto el Santísimo Sacramento, tuvo lugar la misa solemne. A las 5 de la tarde, Santo Rosario, sermón alusivo al acto de la festividad del Santísimo Corpus Christi, por el M. R. P. Angel Marina, Superior de los Padres Dominicos del Convento de San Juan de Letrán.

Después del elocuente sermón, se verificó la procesión del Santísimo Corpus Christi por el interior del templo, que resultó solemnísima, asistiendo un gran concurso de fieles, que iban alumbrando con reverente devoción.

Bajo palio portaba el Santísimo Sacramento, el M. R. P. Angel Marina, Vicario Provincial de los Padres Dominicos.

En altares suntuosamente adornados, se practicaron las visitas de ritual en esta procesión del Santísimo Sacramento.

Se cantaron bellísimos motetes por un excelente coro mixto, bajo la dirección del R.P. Eugenio, O.P.

Presidió el Párroco R.P. Pablo del Olmo, con los Padres Fabián Encina y Basilio Jiménez, O.P.

Recogida la procesión y reservado Su Divina Majestad, se efectuó la tierna y conmovedora ofrenda floral del último día del mes de María, que tuvo lugar en esta iglesia parroquial con gran pompa, todos los días del mismo.

Puso final a estos cultos en honor de Jesús y María, la despedida a la Reina de los Santos y Madres del Amor Hermoso.

El Párroco P. Pablo del Olmo, O. P., ha sido felicitadísimo por sus feligreses.

PROFESIONALES

p1 DRES. EN MEDICINA

DR. ABELARDO LABRADOR
CONSULTAS Gratis 8 a 12 p. m. Pagas 3 a 5 p.m. Enfermedades señoras, flujos crónicos, mestritis bronquitis. Corazón, riñones, diabetes, reumatismo crónico, enflaquecimiento. Inyecciones Neo Salvarsán. Angeles 3, altos, entre Reina y Estrella. A-0801

DR. A. VENERO
Vías Urinarias, Impotencia. Sífilis. Curación rápida. Cuota semanal. Diatermia, Oznoterapia, etc., etc. Consultas de 9 a 12 a. m. y de 4 a 7 p. m. San Miguel 55, esquina a San Nicolás. Telf. A-9380. P-1

DR. PEDRO MONTALVO
Medicina general, especialmente Vías Digestivas, niños y adultos. Análisis de Laboratorio y Fisioterapia. Consultas: Belascoaín 79. U-5050. De 2 a 4. De 4 a 5, pobres. Avisos: F-1972

p6 CLINICAS

CORPORACION CLINICA
ACOSTA 7, Habana. X-1026. Medicina y Cirugía. (Médicos especialistas). Tratamiento de las enfermedades, por procedimiento moderno. Curación radical de las Almorranas, sin operar. Rayos X, Análisis, Electricidad Medicinal. Reconocimientos, con las medicinas, $1.00. Martes y viernes, para pobres, $0.50. Plan semanal, $0.20. (Niños, $0.10. Consultas, de 1 a 9 p. m. P-5

p7 ABOGADOS y NOTARIOS

DIVORCIOS
TRAMITACION RAPIDA
Ya se traten de cubanos como de extranjeros. Bufete de los Dres. E. Lamar y D. Acevedo. Manzana de Gómez 251, Habana. P-7

PEDRO RENAUD TAPIE, PROCUrador Público, especializado en Administración de Bienes, atención personal garantit absoluta. Asuntos civiles en general. Prado 25, teléfono A-3218. P-6

BUFETE Y NOTARIA DEL
Dr. Fernando Barrueco
Divorcios, tramitación de Accidentes del Trabajo, Desahucios y toda clase de Asuntos Civiles, Administraciones de Bienes, especialidades en asuntos administrativos, Departamento de Contabilidad para Comerciantes. Consultas: de 1 a 5. telf. A-4829. Oficios 18, Dptos. 301, 302, 303, 304 y 305.

ALQUILERES

a1 HABANA

DESDE $13.00 a $16.00
Frente al Mercado Unico, calles Manglar y Lindero, modernos pisos atos y bajos, ampios, frescos, de dos y tres habitaciones, sala, comedor, baño, servicio de criados, cocina, patio. Las llaves Manglar, Pasaje B, No 15, bajos, U-4489. A-1

EN $13.00, PLASENCIA 21, BAJOS, entre Desagüe y Peñalver, una cuadra Infanta, sala, dos cuartos, baño, cocina, tres patios. Llaves calle A No 23, esquina a Desagüe. U-4489. A-1

EN $25.00, MALECON 14W ALTOS, A una cuadra del Prado, fresca y ventilada casa con terraza cerrada, sala, comedor, tres cuartos, cocina, baño. Llaves en el primer piso. Informan Llinás 54, esquina a Marqués González. U-4489. A-1

EN $12.00
A una cuadra de Infanta, manzana formada por Desagüe, Peñalver, Plasencia y Pajarito, casas modernas con sala, dos cuartos, baño completo, dos patios. Llaves Calle A. 23 esquina Desagüe. U-4489, U-2925. A-1

EN $11.00 CORTA B y D, ESQUINA Cristina, casas de sala, comedor, dos cuartos, baño intercalado, cocina, patio. Llaves Llinás 54, esquina Marqués González. U-4489. A-1

ALQUILO HERMOSA CASA DE DOS plantas. Salud 48 propia para industria o inquilinato, sociedad, fábrica de tabacos. Llaves e informes en la misma a toda hora. A-1

SE ALQUILA ARBOL SECO 65, B, altos y 71 A, altos, sala, recibidor, 3 habitaciones, baño completo, comedor al fondo y cocina. Informa: Ramón G. Fernández, Infanta 47, esquina a Peñalver. A-1

SE ALQUILAN
CALLE 16 NUMERO 3, ENTRE 9 Y 11, Vedado, casas de sala, comedor, 2 habitaciones, baño, cocina, cuarto criados a $20.00 y $15.00. Informes en la misma. U-5858.

VAPOR 43, ENTRE ESPADA Y HOSpital, casa 2 habitaciones, baño y cocina, con luz, 7, 8 y 9 pesos. Informes: San Lázaro 376. U-5858.

JOVELLAR NUMERO 49, ENTRE Espada y Hospital, casitas de dos habitaciones, baño y cocina, $11.00. Llaves e informes: San Lázaro 376. U-5858.

SE ALQUILAN, JOVELLAR NUMEro 51, entre Espada y Hospital, casas de sala, comedor, 2 habitaciones, baño y cocina, a $8.00. Llaves e informes: San Lázaro 376, entre Aramburo y Hospital. U-5858. A-1

EN $13.00, PLASENCIA 13, ALTOS y 21, bajos, entre Desagüe y Peñalver, una cuadra de Infanta, casas modernas, con sala, dos cuartos, baño completo, cocina, tres patios. Llaves: Calle A, número 23, esquina Desagüe. Telf. U-4489. A-1

CASA MODERNA, ALTOS, 2 PISOS y accesorias, dos cuartos, baño, da a la calle, independiente, $8.00. Investigamos moralidad. Caso contrario, no pregunte. Oquendo y Peñalver. Telf. U-4100. A-1

ALTOS ESPLENDIDOS OBRAPIA 61 propios para Consulado, oficina de Representaciones, oficinas en general de comercio, profesionales o sociedad amplios salones lujosos. Precio económico. Informes Lamparilla 48, telf. A-3490. A-1

HABANA

MALOJA 87, ENTRE MANRIQUE Y San Nicolás, alquilo pisos independientes con baño completo. Precios rebajados. Informes en la misma.

MEDIADOS CORRIENTE MES ALquílase primer piso palacete Sitios 14, ocupándolo largos años el señor Cano, quien embarca España. Preferimos comerciante, por lo que está ocupado resto edificio, cumplidores magníficos. Si no piensan como nosotros, no molesten. Precio $25.00. Informan la misma. A-1

SE ALQUILA EN BELASCOAIN NUmero 125, entre Reina y Estrella precioso, fresco y ventilado primer piso, compuesto de 3 habitaciones, cocina de gas y demás comodidades. Para más informes: Manzana de Gómez 240. Telf. A-4893. A-1

SE ALQUILA CRESPO 14, BAJOS, sala, saleta, cuatro habitaciones, comedor, cocina, baño y servicios de criados. Informes y llave en la Botica. A-1

SE ALQUILAN LOS MODERNOS altos Salud 128, a cuadra y media de Belascoaín, compuesto de sala, 3 habitaciones, baño intercalado. Informan: San Rafael 113. A-1

SAN NICOLAS 42, ALTOS, ENTRE Virtudes y Animas. Hermosos modernos altos. Sala, recibidor, pequeño gabinete, 4 rabitaciones, baño intercalado, comedor al fondo, pantry, cocina, cuarto y servicio criados, departamento alto con 2 habitaciones y baño. Puede verse de diez a doce mañana y de una a tres tarde. Informes: en la misma. A-1

VIVES 54, ESQUINA A FLORIDA, VEINTE Y CINCO PESOS, sala, saleta, cuatro habitaciones, cocina, baño completo y de criados; informan en la misma. F. 5113. A-1

VIRTUDES Y GERVASIO, ALQUILO espléndidos pisos de esquina modernos planta baja primero y tercero cuatro preciosas habitaciones. con vista a la calle, baño intercalado, muy fresco. Informan Bodega. A-1

CONCORDIA 113, ESPACIOSA CASA con sala, zaguán, recibidor, comedor, cinco habitaciones para familia, 2 cuartos y servicio criados. Llave en la misma de 2 a 5: Informan 4 No. 145 entre 15 y 17, Vedado. A-1

¡BUSCA CASA?
LLAME AL
M.6747
SEGURAMENTE ALLI ENCONTRARA LA QUE VD NECESITA
O VAYA A
MORRO Y GENIOS
EDIFICIO "GOMEZ"
ALLI LE INFORMARAN

ESPLENDIDOS ALTOS, SAN LAZAro 29, sala, saleta, comedor, cuatro dormitorios, servicio criados, galería, repostería, etc. Informes: de 1 a 5. A-1

INFANTA 43-A., ALTOS, CON SALA comedor, 3 habitaciones, gabinete, baño intercalado y cocina. Informan: Ramón G. Fernández, Infanta 47. Telf. U-1157. A-1

HERMOSA Y FRESCA CASA, COMpuesta de sala, saleta, comedor, 4 habitaciones, cocina, baño intercalado y servicio de criados. Se alquila en Aramburo 12, segundo, entre San Lázaro y Jovellar. Informes en el primer piso. A-1

VEDADO

CALZADA Y H, SE ALQUILA EL primer piso, izquierda, sala, recibidor, 3 habitaciones, baño intercalado, comedor, cocina, cuarto y servicio de cria dos, balcones para Calzada y por H, casa moderna y elegante. Informan; Banco Asturiano, A-7674. A-2

MUY FRESCOS ALTOS, $20.00
Nunca falta agua. Excelentes vecinos, sala, comedor, dos habitaciones, baño, cocina, cuarto de baño criados. Calzada 37, entre J y K, Vedado. Llaves: Bodega. Informes: F-5843.

VEDADO: 21 Y H., PISO ALTO, SAla, comedor, recibidor, tres habitaciones, buen baño, gran cocina, cuarto y servicio de criados, fresca. Acabada de pintar. Llaves: Bodega. Precio económico. A-2

15 ENTRE PASEO Y 2, MODERNOS altos, con sala, comedor, cuatro habitaciones, baño intercalado, closet, cuarto criados, cocina, etc.

2 ENTRE LINEA Y 11, VEDADO próximo a desocuparse los bajos de esta casa, 5 habitaciones, 2 baños, repostería, 2 cuartos criados, garage. Puede verse de la 1 en adelante.

SE ALQUILA LA CASA B. NUMERO 7, entre Quinta y Séptima, sala, comedor, tres cuartos, baño intercalado servicio y cuarto de criados. La llave en la tienda de la esquina. Informan. A-2

VEDADO: CALLE. B. NUMERO 281, entre 29 y 31, jardín, portal, sala, vestíbulo, comedor, pantry, cuarto con baño, cocina, cuarto criados con servicio, patio chico al fondo con lavadero y vertedero. En los altos, sala, 4 cuartos grandes, baño con closet, terraza al frente y al fondo. A-2

VEDADO, 15 ESQUINA 10, CHALET moderno, jardín, portal, sala, comedor, cocina, cuarto criados y garage, en los bajos; y 5 habitaciones, 2 baños intercalados y otras comodidades en los altos y una buena habitación azotea. Informan: Manzana de Gómez 240, Telf. A-4893. A-2

SE ALQUILAN MODERNOS ALTOS calle 21 entre K y L, Vedado, sala, comedor, baño, cinco habitaciones, cocina y cuarto py servicio criados. Llaves e informes bajos. A-2

VEDADO: SE ALQUILAN LOS COmodos y frescos altos en la calle D número 210, entre 21 y 23, con terraza, antesala, sala, cinco cuartos, dos baños intercalados, hall, hermoso comedor, repostería, cocina y cuarto y servicio de criados, Garage, cuarto y baño para el chauffeur, lavadero y hermoso patio. Puede verse de dos y media a cuatro y media. Informan Bañor, 28, Telf. F-4003. A-2

CALLE 25 NO. 369 ENTRE PASEO y Dos, Vedado. Se alquilan modernos altos con 6 habitaciones y demás comodidades. Llaves en el fin de la misma. A-2

F. NUMERO 15, VEDADO, ENTRE 7 y 9, chalet moderno dos plantas seis cuartos, servicios, garages. Alquiler mensual $100.00. Puede verse de 11 a 4 de la tarde. A-2

ALTOS MUY FRESCOS, SALA, COmedor, 2 cuartos grandes, cocina con gas o carbón, baño moderno, $16. 15 entre 18 y 20, Vedado. Llaves en los bajos. A-2

CALLE 15 ENTRE 2 Y 4, VEDADO fresco chalet sala, saleta, comedor, cocina, repostería, seis cuartos, baño dos servicios. Informa Nicolás Cárdenas, Cuba 49, F-3440. A-2

ALQUILO ALTOS, 4 NUMERO 203, entre 23 y 25, sala, recibidor, hall, cinco cuartos, comedor al fondo, baño intercalado, pantry, cocina y una habitación en la azotea, con servicios. Llave e informes, en los bajos. A-2

SE ALQUILA ACABADA DE PINtar en N, entre 13 y 15, Vedado, jardín, portal, sala, saleta, comedor, 2 habitaciones, baño, cocina etc. Informes: Ramón G. Fernández Infanta 47. Telf. U-1157. A-12

ALQUILO LOS COMODOS, FRESCOS y ventilados altos, calle 8 número 11, entre 21 y 23. La llave e informes, bodega 23 y 8. Vedado A-2

ALQUILERES

a2 VEDADO

VEINTE PESOS CON LUZ, DEPARtamento alto en la calle G, núm. 254, entre 25 y 27, se compone de 3 habitaciones, comedor, baño de 4 piezas, terraza y gran azotea. F-5113 J. Posse. A-2

PARA VIVIR BIEN Y ECONOMICO, bajos, Quinta 44, a la brisa, seis habitaciones, tres baños, lavaderos, 35 pesos. La llave: Calzada 169, entre J. e I. Reajustada. A-2

SE ALQUILAN LOS BAJOS DE 19 No. 243 y 19 No. 239 esquina a F, Vedado, en 30 y 50 pesos, respectivamente. Lla llave en los altos del 239. A-2

SE ALQUILA EL ESPACIOSO PIso alto de la casa 21 núm. 244 entre E y F Vedado, compuesto de cuatro habitaciones, sala, comedor, baño completo y cocina. Informan al fondo en el Edificio Arcos el Conserje Heliodoro.

CALLE 27 NO. 326 ENTRE A Y B, Vedado. Se alquilan modernos altos, con 5 habitaciones, 3 más en azotea, de más comodidades. A-2

SE ALQUILAN 2 DEPARTAMENtos altos en el «Edificio Arcos», F entre 19 y 21, Vedado, informa el conserje del mismo. A-2

a3 CERRO Y PALATINO

CASA FRESCA Y MODERNA, COMpuesta de sala, comedor, 2 habitaciones, cocina, baño intercalado y patio. Se alquila en San Pablo 46, (Cerro), a media cuadra del Ferrocarril de Zanja-Marianao. Informes: San Pablo 34. A-3

a4 MARIANAO Y SUS RPTOS.

LA SIERRA. ALQUILO LINDISIMA casa Siete casi esquina Ocho, pegado parque, ómnibus, tranvías, portal, sala, comedor, 2 cuartos, baño intercalado, agua caliente, patio, cocina. Llave Bodega. A-4

$25.00, CALLE E. NUMERO 8, ENtre Avenida del Miramar Yacht Club y Calle 14, Marianao, compuesta de jardín, portal, sala, comedor, 3 cuartos, baño, cocina, cuarto y servicio de criados, garage para una máquina. Informes: Bufete de Arellano. Telf. M-3060. A-4

a5 J. del MONTE y la VIBORA

SE ALQUILAN MODERNOS ALTOS, 3 cuartos, sala, recibidor, cocina y baño, muy ventilados, Rodríguez 120, entre Guasabacoa y Reforma. Llave en los bajos. Precio: 12 pesos. A-5

VIBORA. EN EL LUGAR MAS ELEvado alquilo moderna casa; sala, comedor, dos cuartos, baño, cocina, cerca de los tranvías y guaguas. Baratísima, Tercera 46, esquina Genaro Sánchez, a todas horas. A-5

ALQUILO CASA MODERNA EN Goss 83 esquina a Estrada Palma. Portal, sala, dos cuartos, baño intercalado, comedor al fondo, patio y servicio de criado, acabada de pintar. Ultimo precio 12 pesos, fiador o dos meses en fondo. Para tratar «El Ras», Zanja 52. A-5

ALQUILO EN CARMEN Y LUZ CAballero. (Víbora), cralet, espacioso, con gran terreno para jardín, sala, comedor, cinco habitaciones, espléndidos baños, garage, gas, etc. Informan Manzana de Gómez 240. Telf. A-4893. A-5

STA. ANA 14, ENTRE FABRICA Y Reforma. Alquilo VEINTE PESOS Chalet muy amplio con cinco cuartos, sala, comedor, terraza y patios laterales. Informan en la misma. J. POSSE. F-5113. A-5

$12.00. SANTA CATALINA 23, JEsús del Monte sala, comedor, 3 cuartos, patio, servicios y cocina. Informes, bufete de Arellano. M-3060. A-5

HERMOSA RESIDENCIA, 800 metros, jardín alrededor vestíbulo, sala, saleta, 4 cuartos, 2 baños, hall con saleta al centro, todo confort, lavadero, garage, cuartos, servicio criados. Santa Catalina 76, casi esquina Porvenir, Parque Lawton. Informan: Telf. U-4100. A-5

a6 STOS. SUAREZ Y MENDOZA

EN $23.00, SERRANO No. 46 ENTRE Santa Emilia y Santos Suárez, amplia y ventilada casa, con portal, zaguán, recibidor, sala, cinco habitaciones, comedor, cocina, servicio de criados. Informan Llinás 54, esquina Marqués González, U-4489, y U-2925. A-6

SANTA EMILIA 30 PARQUE SANtos Suárez sala, comedor, cinco cuartos, baño, gran portal baratísima, con separaciones necesarias, Gertrudis 3A, altos, Víbora, cuatro cuartos, baño, terraza. Llave, informes, Hotel «Regente» ap. 4 Belascoaín y Concordia. 7 a 10 noche. B-6

LUYANO 129. CASA MODERNA CON dos terrazas, sala, comedor, cuatro cuartos, baño intercalado, dos cuartos de criados, con su servicio y garage. Informa Loredo, casa Parajón, Teniente Rey y Cuba. A-2686. A-6

LUYANO

ALQUILO CONCHA Y GUASABAcoa, bajos y altos, con sala, 3 habitaciones, baño y cocina, desde 12 pesos. Informan: Manzana de Gómez 240. Telf. A-4893 A-7

QUINCE PESOS PEREZ y T. BLANca de esquina, sala, 3 cuartos, sala, comedor y terraza, cocina y baño, muy fresca, la llave en el bajo, por Pérez. F-5113 J. Posse. A-7

LUYANO. SE ALQUILA LA CASA Luco letra S, entre Municipio y Rodríguez, buena comunicación. Sala, comedor, 2 cuartos, baño lavadero, Galiano 75, café «Encanto», Díaz, M-9276. A-7

a9 Arroyo Apolo y Calabazar

ANTONIO SAN MIGUEL FRENTE AL parque Emili a de Córdov a, casa espaciosa ceon 5 habitaciones y demás, jardincito y traspatio. Llave en bajos. A-9

ALQUILERES VARIOS

ALQUILO EN CERRO FRENTE TANques Palatino, hermoso terreno cercado con frente tres calles, mide 5,353 varas. Informan: Habana 89, Notaría. De 9 a 12. A-13

b1 NAVES y LOCALES

CONCEPCION Y 12, ALQUILO ESquina para bodega con accesoria, todos enseres adentro. No hay más que llevar mercancías; sola en esta esquina con una extensa barriada. B-1

ALQUILO CACERIO LUYANO NAve con terreno cercado 3,200 metros frente Calzada Guines, propia para industria. Depósito Materiales, Rastro o Garage. Informan Habana 89, Notaría. B-1

PARA TABACO. MONTE 154. CON barbacoa de madera para depósito. Informan y la llave en el 235. B-1

SE ALQUILA, EN HABANA Y MUralla, hermosa casa de tres plantas, apropósito para almacén o depósito, con algunas habitaciones para vivienda. Precio de situación. Informes: Manzana le Gómez número 240. Telf. A-4893. B-1

CUBA ESQUINA A MURALLA, ESpléndido local para almacén o establecimiento, con más de 1000 betros superficiales, junto con el primer piso de la casa. 3 espaciosas habitaciones, piso mármol y servicios. Precio, arreglado situación. Informan: Manzana de Gómez 240. Telf. A-4893. B-1

ALQUILERES

NAVES y LOCALES

LOCAL COMERCIO TODO AZULEjeado, piso vistoso muy bien situado alquiler económico en Virtudes y Manrique, informes B 260 Vedado, teléfono F-2225. B-1

EN OBISPO NUMERO 22, FRENTE a Secretaría de Hacienda, amplio local para establecimiento, con vidrieras al frente. Precio reducido. Informes: Manzana de Gómez 240. Telf. A-4893. B-1

ALQUILO EN LUZ Y OFICIOS, LOcal de esquina, propio para establecimiento, con varias divisiones y servicio. Informan: Manzana de Gómez 240. Telf. A-4893. B-1

RAYO 25½ ENTRE REINA Y SAlud, amplio local para depósito o industria. Informes, Galiano 108, segundo piso. Bajo alquiler. B-1

BELASCOAIN 110 FRENTE A EScobar, amplia casa propia para establecimiento, precio situación. Informan: Galiano 108, 2do. piso. B-1

ALQUILO PLANTA BAJA, HABANA 109, casi esquina Teniente Rey, 350 metros, propia para almacén o depósito. Barata. Su dueño de 8 a 5, en la misma. B-1

¡BUSCA LOCAL PARA NEGOCIO?
LLAME AL
M.6747
CON TODA SEGURIDAD ENCUENTRA EL QUE VD. NECESITA
O VAYA A
MORRO Y GENIOS
EDIFICIO "GOMEZ"
ALLI LE INFORMARAN

SE ALQUILA UNA ESPACIOSA nave con puerta a dos calles, en la calle de Zapata número 26, a una cuadra de Infanta propia para cualquier industria o depósito. Puede verse de 8 a 11 y media y de 1 y media a 5 y media. Informan Bufete Dr. Arcos, Reina 104, M-3741. B-1

ALQUILO MUY BARATO EN $30 LA casa Santa Clara 37, con 300 metros planos Sirve para dos comercios o una gran industria. Se puede ver de 1 a 5. B-1

ALQUILO PLANTA BAJA OBRAPIA 14 esquina a Mercaderes, propia para establecimiento. Para informes, Rayo 110. Llave en los altos. B-1

LOCAL PARA ESTABLECIMIENTO. En Galiano y Trocadero con mostradores, vidrieras, neveras. Más informes Ramón G. Fernández, Infanta 47, esquina a Peñalver. U-1157. B-1

ALQUILO ESPLENDIDO LOCAL, JEsús del Monte 258, Toyo, propio cualquier giro. Llaves, Lechería. Informes: A-7277 8 a 12 y Habana 70, siempre. B-1

SE ALQUILA UN LOCAL, PROPIO apara storage o depósito, en Zanja número 133, esquina a Soledad. Precio de situación. La llave en la Bodega. Informan en Industria 110.

ESPLENDIDO LOCAL, PROPIO PAra establecimiento pequeño, punto céntrico, vista a 3 calles. Véalo. Precio de situación, Cuarteles esquina a Habana. B-1

TODOS LOS REQUISITOS PARA SU NEGOCIO
En el centro de las operaciones mercantiles: la Lonja, el Correo, el Telégrafo, la Aduana, los Cables y el Radio, los Bancos y Empresas de Vapores, los principales almacenes de la Plaza, estación de autos y de tranvías; cuatro calles espaciosas, y la extensa plaza de San Francisco para «parquear» cómodamente sus autos y los de sus clientes: todo a la mano.
ADMINISTRADOR, 3er. PISO
Teléfonos: A-7772 y A-7456
GRANDES LOCALES A PEQUEÑOS PRECIOS
Edificio de LA LONJA

b2 APARTAMENTOS

EDIFICIO «AGUIAR» INDUSTRIA 72.1|2. Amplios apartamentos de dos habitaciones y baño completo, luz, teléfono, agua caliente y ascensor día y noche vigilancia nocturna, precios módicos. Sólo personas de moralidad. B-2

ALQUILO EL ALTO MAS LINDO Y fresco de la Habana, $14.00, Hospital 6. La llave enfrente número 3. Informan Neptuno y Soledad, Mueblería. B-2

EDIFICIO
P. Morales Santa Cruz
SAN LAZARO Y N.
8 pisos.
Se alquilan modernos y ventilados apartamentos, desde $18.00 a $40.00, con una a cuatro habitaciones y su respectiva sala, comedor, halls, baño, cocina y cuarto, con servicio de criados. Tienen vista al mar y a la ciudad.
ELEVADOR DIA Y NOCHE
INFORMES DE 9 A 12, EN EL MISMO EDIFICIO

b3 DEPARTAMENTOS

DESDE $9.00
Calles Llinás, Desagüe, Subirana, amplios, frescos departamentos completamente independientes, con sala, cuarto, cocina, baño, cuatro luces todo la noche.—Informan Llinás 21-G. U-4489, U-2925. B-3

HABITACIONES

EN $5.00 Y $6.00
Neptuno 221-223 entre Oquendo y Soledad, amplias, frescas habitaciones, con luz. Las llaves habitación 12. Informan Llinás 54 A esquina Marqués González. Teléfonos U-4489 y U-2925. B-4

EDIFICIO «CUBA», 6 PISOS, EMpedrado 42. Se alquilan, amplias y ventiladas habitaciones muy baratas, elevador, lavabos, luz toda la noche, orden y moralidad. Tels. M-2515 y M-5113. B-4

ALQUILERES

b4 HABITACIONES

ALQUILO AMPLIAS Y FRESCAS habitaciones, agua corriente, teléfono, acera La Isla», casi en Galiano. Se cambian referencias, San Rafael 39, altos. B-4

SE ALQUILA, EN CASA DE MATRImonio, San Miguel 173, quinto piso, azotea, esquina a Lucena, una magnífica habitación. Hay elevador.

SE ALQUILA EN CASA DE FAMIlia honorable una habitación amueblada con comida o sin ella. 17 No. 286 entre D y C bajos, Vedado. B-4

PRADO Nº 99, FRENTE AL CApitolio. Habitaciones con baño privado, moderna y ventilada, con todo servicio y excelente comida. Especial par amatrimonios. Estricta Especial para matrimonio. Estricta moralidad. Se exigen referencias.

OJO! ¿PIENSA USTED MUDARSE de casa? Vaya a Compostela No 66, media cuadra Sarrá. Habitaciones, 7-8, lavabo, balcón. Baños intercalados. Comodidades de hotel. Vea esta casa, moderna construcción para familias de buen gusto. Mire y compare, punto comercial. M-8797. B-4

SE ALQUILA UNA HABITACION con baño, en casa de familia, con o sin comida. Se exigen referencias, Amistad 70, piso segundo. Telf. A-6487. B-4

BARATAS Y FRESCAS HABITACIONES
Maloja 1, esquina a Monte y Aguila con vista a la calle, en $6.00 y $8.00 Llaves en la misma. Informes: Edificio «Bacardí» Apartamento 421. Sr. Torres. Telf. A-7830. B-4

SE ALQUILAN GRANDES HABITAciones con lavabo y balcón a la calle. Interiores, $6.00, Prado 113. También un buen local, para Vidriera, Prado 117. B-4

GALIANO 103, ENTRE SAN JOSE y Barcelona: Habitaciones espléndidas desde $25 para uno; dos, $37. Lavabos, baños intercalados, agua caliente abundante, excelente comida, limpieza, luz, teléfono. Sólo moral absoluta. Teléfono M-7380.

AGUACATE 71. SE ALQUILAN HAbitaciones, altas y bajas y una cocina, con su comedor Aguacate 71.

b5 CASAS de HUESPEDES

CASA DE HUESPEDES. SAN LUIS, Espléndidas habitaciones con servicio privado, precios sin competencias. B-5

«LA MATANCERA», REINA 83, ESquina Manrique, altos, una de las casas más decentes para matrimonios y caballeros. Habitaciones modernas vista calle, comida excelente, precios baratísimos. B-5

b6 HOTELES

HOTEL "ROMA"
O-REILLY ESQUINA AGUACATE
Lujosas habitaciones. Espléndido. Restaurant. Precios económicos.
Visite el Hotel «Roma»

HOTEL TROTCHA
CALZADA Y DOS, VEDADO, ECOnomía, Confort. Amplias y frescas habitaciones rodeadas de jardines. Precios Verano: habitación, baño privado y comida, una persona, desde $30; matrimonios desde $45.00. Próximos baños de mar.

IDEAL ROOM
PRADO 93.B, FRENTE AL CAPITOLIO. (POR PASAJE)
Visite esta casa por dentro, la mejor sin duda. Visítela por curiosidad. ¿Busca usted habitación grande, baño agua caliente y fría, con muebles, sin ellos y comida, Sin duda la mejor. Buenos salones de recibo, balcón a Prado. Precios para matrimonios: comida y desayuno, desde 25 a 40 pesos. Apartamentos de dos grandes habitaciones, balcón a Prado, baño, comida iy desayuno, para matrimonio. 55 pesos. Exíjense referencias de moralidad y pagos. B-6

CASAS DE COMIDAS

SERVIMOS COMIDA A DOMICILIO una persona, 40 centavos, dos personas, 60 centavos. Comida bien servida. Pruebe y será nuestro cliente. Reina y Angeles (Bar «El Polo»). Hablen con el cocinero. B-7

SE SOLICITAN

sa Solicitud de Alquileres

DESEO ALQUILAR UNA CASA EN la Víbora, una planta, con 3 o 4 cuartos y demás comodidades, moderna, con buen servicio criados y cerca del tranvía. Escribir: L. L., Departamento Anuncios Clasificados, DIARIO DE LA MARINA. S-A.

b9 Agencias de Colocaciones

COLOCACIONES PARA MUJERES, blancas y de color, $15.00 y $20.00; criado de mano, fino, $18.00; mujer blanca, para el Norte, que hable inglés, $25.00. **Agencia Beers,** O-Reilly 9½. A-3070. B-9

s1 CRIADAS y CRIADOS

SE SOLICITA UNA CRIADA ESPAñola, que sea joven y que entienda algo de cocina. Por si fuera necesario sueldo, $10.00. San Lázaro 135, altos, esquina a Basarrate. S-1

SOLICITO SIRVIENTA PARA LOS quehaceres de corta familia. Indispensable traer referencias. Informan: San Julio 36, entre Santos Suárez y Santa Emilia. Después de las 8 a. m.

SE SOLICITA CRIADA ESPAÑOLA, de mediana edad, que sepa servir bien la mesa y tenga buenas referenias. $15.00 y uniformes. Vedado, Calle 15 número 380, entre 2 y 4.

NECESITO UN MUCHACHO QUE sea trabajador para fregador y demás quehaceres de casa. Sueldo, $8.00 al mes, casa y comida. Reina 83, altos, informa Pérez. S-1

NECESITO UNA SEÑORA PARA ama de llaves en una Creche. También se necesita un criado y un chauffeur con referencias. Sueldo, $25.00. Informan Compostela 58. S-1

SOLICITO UNA JOVEN ESPAÑOLA para criada de cuartos que sepa zurcir y coser ropa de hombre, con referencias. Sueldo $15.00. N y 25, Vedado. S-1

SE SOLICITA CRIADO DE CAMPO, diligente, tiene que saber de siembras, cuidar caballos, usar guadaña, con referencias. Informa Sr. Toledo, Línea 36, Vedado. S-1

SE SOLICITA DNA CRIADA QUE tenga referencia. Felipe Poey número 1 entre Estrada Palma y Luis Estévez. S-1

EN ESCOBAR 29, ALTOS, ENTRE Lagunas y Animas, se solicita una criada de mano que tenga referencias, de mediana edad y sepa cumplir sus deberes. Para tratar. después de las 9 de la mañana. S-1

SE SOLICITAN

s1 CRIADAS y CRIADOS

SE SOLICITA UNA MUCHACHA PAra criada de mano y lavar. Después de las 9 de la mañana. San José 93, entre Belascoaín y Lucena. S-1

SE SOLICITA SIRVIENTA ESPAÑOla que sepa servir mesa y con referencias en Paseo 264 esquina a 25. S-1

s2 COCINERAS y COCINEROS

SE SOLICITA UNA PENINSULAR, para cocinar y limpiar. Sueldo 8 pesos y ropa limpia. Dormir en la colocación, Calle 12 número 215, entre 21 y 23, Vedado. S-2

SE SOLICITA UNA SIRVIENTA, ESpañola, para cocinar y hacer la limpieza de corta familia, Almendares 27, (altos), entre Bruzón y Desagüe.

EN LA CALLE 18 ENTRE 7 Y 9 Reparto Miramar, se solicita una cocinera que sepa cocinar y sea limpia, si no que no se presente. S-2

SE SOLICITA UNA BUENA COCInera y repostera blanca, que ayude a la limpieza y duerma en la colocación, se exigen referencias, calle I No. 41, 1er. piso entre 17 y 19, Vedado. O-2

SE SOLICITA UNA CRIADA PARA cocinar y limpiar a un matrimonio solo. Sueldo $6, que duerma en el acomodo, Santa Catalina número 4, esquina Dominuez. Cerro. O-2

SE SOLICITA UNA CRIADA QUE sepa cocinar para ambos servicios, en Calzada 161, altos, entre 20 y 22, Vedado. Dormir en la colocación. S-2

DESEO COCINERA CORTA FAMILIA sepa cocinar bien criolla, buen trato, sueldo $10.00. No. 150 entre 15 y 17, Vedado S-2

SE SOLICITA UNA ESPAÑOLA DE mediana edad para cocinar y ayudar a la limpieza para corta familia, ha de cocinar bien y dormir en la colocación. Sueldo: 12 pesos y ropa limpia. O-Farril esquina a D.Estrampes. Víbora. S-2

MANEJADORAS

EN A Y CALZADA VEDADO, SE SOlicita una manejadora de color que sea del país para un nibo de 15 meses, que traiga referencias y tenga buen ayrado. S-3

SE SOLICITA MANEJADORA FORmal, para niña de un año, se exigen referencias. Sueldo, $8.00. Informes: Calle O No. 8 apartamento 6, Vedado. S-3

SE SOLICITA UNA BUENA MANEjadora con referencias en Ave. Almendares No 35, entre La Paz y Tropical, teléfono FO-1959, Alturas de S-3

s4 CRIANDERAS

SE SOLICITA UNA BUENA CRIANdera blanca que tenga niños de 3 a 6 meses, para criar a leche entera, buen sueldo, 5a. esquina a F., casa de los toldos. S-4

s6 COSTURERAS y MODISTAS

SE SOLICITA UNA COSTURERA práctica en pantalones de medida. Informan: San Ignacio 74, Apartamento núm 29. S-6

s7 Lavanderas y Lavanderos

SE SOLICITA UNA JOVEN QUE tenga referencias, para lavar y planchar (corta familia). Que duerma en la colocación. G, 209, enetre 21 y 23

AGENTES Y VENDEDORES

NECESITAMOS AGENTES, EN TOda la República y América latina, para un artículo de fácil venta. Escríbanos. E. Cabanas, Acosta 42, altos, Habana. S-11

SOLICITAMOS SEÑORAS Y SEÑOritas, venden «Bonnie» Quita vellos de brazos, piernas, bozo, etc. Muestra 7 sellos rojos. Sánchez Apartado 2224 Habana. S-11

SOLICITAMOS AGENTES DE AMbos sexos. Venga a nuestra oficina pronto y convénzase que nuestros agentes locales están ganado dinero verdaderamente. Pueden ganar desde 1 peso la hora, hasta $5.00 a $10.00 diarios. Es un artículo que se vende solo y fué la sensación en la Exhibición de Chicago. Es un artículo fino, honorable y suave. No hace falta experiencia y es un trabajo para parte o todo su tiempo. Solicitamos agentes para todas partes de Cuba. Escriba o visite Manzana de Gómez 217. S-11

REVENDEDORES, AMBOS SEXOS. Agentes Comisionistas: Si desean ganar fácilmente **un dóllar y cuarenta y cinco centavos diarios,** escríbanos inmediatamente. Producto consumo necesario, bonito, fácil venta. Muy interesados en las provincias de Camagüey y Oriente. Sea el primero en solicitar, para garantizarle localidad exclusiva, **Lady Winter,** Apartado 1787. Habana. S-11

s14 VARIOS

SE SOLICITA UNA EXPERTA PLANchadora, con sueldo de $6.00 y almuerzo, con dos días de trabajo a la semana, Santa Catalina, entre Antonio Saco y Luz Caballero. S-14

SE SOLICITA PROFESORA DE MEcanografía y taquigrafía en español, «Pitman», para dar clases a domicilio a una señora. Si no hay competencia para enseñar rápidamente, no se presente. Dirigirse a Fernández, Escobar 202, de 8 a 10 a. m. S-14

ENFERMOS DEL ESTOMAGO, HIGAdo, Vesícula Biliar, Ulcera Gástrica o Duodenal, Colitis o Intestinos. Probad con un frasco del maravilloso patente, en polvo, **«Bismagen» y bendeciréis la hora en que decidisteis tomarlo.** S-14

SE OFRECEN

s1 CRIADAS y CRIADOS

SE DESEA COLOCAR UNA JOVEN española, para criada de cuartos, de mano o manejadora. Sabe coser y vestir señora y tiene buenas referencias. Informan: Rayo 29, entre Salud y Reina, M-2563. O-1

SE OFRECE UNA ESPAÑOLA PARA criada de mano, o para cocinar y limpiar, para corta familia. Tiene buenas referencias y sabe cumplir con su obligación. Informan: Reina 98, Tintorería. O-1

DESEA COLOCARSE UNA JOVEN española para limpiar, no le importa ayudar algo en la ecocina. Teléfono M-4035. Informan bodega Empedrado y Compostela. O-1

SE DESEA COLOCAR UNA ESPAñola, criada de mano. Informan en el Vedado No. 206 entre G y H, frente a Riviera, tiene referencias. O-1

SE DESEA COLOCAR UNA JOVEN española, para cocinar y limpiar. Sabe cocinar muy bien, no lava ropa y tiene buenas referencias de donde ha trabajado. Telf. F-6567. 16 número 6, Vedado. O-1

JOVEN ESPAÑOLA SE COLOCA PAra cocinar o limpiar, conoce su obligación, no importa familia extranjera, duerme fuera. Nieves, Bafios 105, altos, esquina a 11, Vedado. O-1

SE DESEA COLOCAR UNA JOVEN española, para la limpieza o manejadora; entiende bastante de cocina y tiene referencias. Calle 6, entre 5 y 7. Reparto La Sierra. Telf. FO-2674.

SE DESEA UN CRIADO PARA LA mesa que sea limpio y tenga buenas recomendaciones. Calle 17 esquina a 6, frente al Parque Menocal.

M.E.C.D. 2016

SE OFRECEN

CRIADAS Y CRIADOS

o1

JOVEN ESPAÑOLA DESEA COLOcarse de criada de manos o de cuartos, o comedor, tiene inmejorables referencias de las casas en que ha trabajado. Informan Baños 261, Vedado, entre 25 y 27. O-1

DESEA COLOCARSE JOVEN ESPAñola para habitaciones o manejadora, tiene recomendaciones de 4 años, no importa ir a los repartos, prefiere americanos. Gervasio número 130B entre Zanja y San José. Pregunte por Rosa. O-1

SE DESEA COLOCAR UNA JOVEN española, de criada de mano; tiene buenas referencias. Informan: Fábrica y Municipio, Panadería «La Llave de Oro». O-1

COCINERAS - COCINEROS

COCINERA Y REPOSTERA, EXCElentes referencias, desea colocarse. No duerme en la colocación, Baños 13, Vedado. O-2

SE DESEA COLOCAR UNA BUENA cocinera española, sabe cocinar a la criolla y a la española. Es buena repostera, hace plaza si lo desean y tiene referencias. Informan: Gloria número 231. O-2

SUPERIOR COCINERA, DE COLOR, repostera excelente, ofrece sus servicios a familia cubana o extranjera. Cocina a la francesa, criolla y española. Tiene referencias, aseo y gusto. Calle 2 número 266, Vedado. O-2

SE DESEA COLOCAR, SEÑORA ESpañola, de mediana edad, para cocinar. Es repostera y tiene referencias de buenas casas, Crespo 48, entre Colón y Trocadero, habitación 15. O-2

SE DESEA COLOCAR UNA JOVEN española, para cocinar y limpiar, para corta familia. A-4519, Corrales número 20. O-2

SE DESEA COLOCAR UNA ESPAñola, es cocinera y repostera Tiene buenas referencias. Calle 2 número 266, entre Zapata y 31, Vedado F-6265. O-2

SE DESEA COLOCAR UNA REAL cocinera, repostera fina, trabaja con pincre o sin él, de color, ganará buen sueldo. Llame a teléfono F-2312 mi dirección es calle I No. 9, entre 9 y Calzada, en la puerta un anuncio de modista. O-2

JOVEN CHINO COCINERO REPOStero, buenas referencias, sabe cocinar bien y cumplir su obligación, lleva tiempo en el país. Informan Zanja y San Nicolás, café, por Antonio Li. O-2

M-2751, COCINERO CHINO COCINA a la criolla y española. Sabe hacer dulces. También va al campo. Cocina bien, bueno y limpio, y trabaja barato. Vive Salud 5, altos, Tiene referencias, teléfono M-2751. O-2

COCINERO JOVEN ESPAÑOL DEsea colocarse, es buen cocinero y Repostero. Con referencias de distinguidas familias. I y 9. Telf. F-6108, Bodega La Fama. O-2

COCINERO ESPAÑOL DULCERO Y repostero se ofrece, trabajó en las mejores casas de la Habana, es hombre solo, sale al campo. Antonio. Teléfono A-9189. O-2

SE DESEA COLOCAR PARA COCInera, sabe cocinar a la criolla y a la española y ayudar a la limpieza sabe hacer dulces, no le importa ir al campo. M-5268. O-2

GRAN COCINERO FINO, ASIATICO desea colocarse en casa particular, muy práctico criolla, española y francesa, hace dulces variados, limpio y formal; tiene muy buenas referencias. Teléfono M-4751. A-2

SRA. SE OFRECE PARA COCINAR o lavar en 6 número 16 entre 13 y 15, Vedado. O-2

SE DESEA COLOCAR UNA JOVEN de color para cocinar, no duerme en la colococaciñn, preguntar por Dolores Gutiérrez tiene referencias, habitación 12, calle 13 entre 6 y 8, en el Vedado. O-2

ESPAÑOLA DESEA COLOCARSE para cocinar y limpiar a corta familia, tiene buenas recomendaciones, Vedado, calle 15 y 26, odega, teléfono F-343 . . . . O-2

SE DESEA COLOCAR ASTURIANA, para cocinar y limpiar corta familia; para comedor, cuarto o manejadora. Sale a viajar y tiene buenas referencias, Monte número 347, entre Belascoaín y Lindero. O-2

o7 Lavanderas y Lavanderos

SE OFRECE UNA LAVANDERA, PAra lavar ropa en su casa o en casa particular. Calle C. número 16, entre Línea y 11, habitación número 4. O-7

o8 CHOFERES

SE OFRECE UN CHOFER, DE RAZA blanca, de mucha experiencia. No tiene pretensiones y tiene referencias. Un operario de ornamentación y un buen ayudante de Pailería. Telf. M-9465. O-8

o9 JARDINEROS

SE DESEA COLOCAR UN JARDINEro experto en cuestiones de jardines y finca de campo, tiene referencias teléfono A-2529. O-9

o14 VARIOS

CIUDADANO CUBANO, POSEE EL inglés, francés y alemán, 15 años en el giro hotel-restaurant, solicita plaza encargado, jefe de comedor, maitre d-hotel o cosa análoga. Escribir: A. S., Departamento de Anuncios Clasificados, DIARIO DE LA MARINA. O-14

SE OFRECE SEÑORA DE MEDIAna edad para ama de llaves o para consultorio. Informes Marqués de la Torre 37 A, Rosa Fernández.

COMPRAS

1 CASAS

COMPRO CASAS

Que estén bien situadas a precios de situación. Doy también dinero en hipoteca a tipo moderado. Rodríguez, Consulado 62. C-1

COMPRO CASA, 2 PLANTAS, MOderna, en la Habana, aunque sea 2 habitaciones. Preferible cerca tranvías, Alberto Cuervo, Obispo 59. Telf. M-1537. C-1

COMPRO CASA MAMPOTERIA, DE Belascoaín a Prado, que no pase de $4,000.00. Deseo tratar directamente con dueño, Rodríguez, Consulado núm. 62. C-1

DESEO COMPRAR CASA MAMPOStería, techos azotea, con no menos de 3 cuartos y no más de $1,200.00., en Reparto Lawton, Rodríguez Consulado 62. C-1

BOVEDAS y PANTEONES

DESEO COMPRAR BOVEDA, EN EL Cementerio de Colón. No trato con corredores. Informan: Vista Alegre número 41, entre Lawton y Armas Víbora. C-5

6 AUTOMOVILES

COMPRO AUTOMOVILES USADOS

En buen estado para la reventa. o propios para desarmar.

ACCESORIOS Y REPUESTOS NUEVOS, DE IMPORTACION Y TMBIEN DE USO. TODOS A PRECIOS BARATISIMOS

J. S. García, Galiano 45, entre Virtudes y Concordia M-2676. Habana

9 MUEBLES y PRENDAS

ORO, PLATA, PLATINO

Compramos en joyas, monelas inclusive rotas. Facilitamos dinero sobre joyas.

BAHAMONDE Y COMPAÑIA

(Desde 1833).

Brillantes en tamaños hasta catorce quilates. Joyería fina y novedades, Obrapía 105.

BUROS, MAQUINAS

Compro, empeño y vendo: Escribir, sumar, calcular, coser, mimeógrafos, adresógrafos, multígrafos, archivos, cajas caudales, libreros, mesas y joyas en general. No reparo en precio. Véalos Villegas 6. A-8054, Losada. C-9

ORO

Compramos prendas de todas clases, de oro, platino, plata o enchape. Monedas de oro y plata de cualquier nación.

CARBALLAL HERMANOS

SAN RAFAEL 138, entre Belascoaín y Gervasio. T. U-5744. Pagamos más que nadie. V-9

COMPRAMOS MAQUINAR COSER, escribir y enseres de escritorios y establecimientos. Toda clase de muebles y objetos de valor, antigüedades Salud 9, esquina a Rayo. C-9

A-6620: COMPRO MUEBLES

En todas cantidades: Juegos y piezas sueltas, radios máquinas «Singer», muebles de Oficinas, baúles, maletas, Pago más que nadie. «La Moderna», Salud número 3. A-6620.

A-4775: COMPRO

No venda sus objetos de Arte, plata y muebles finos, sin avisar antes al Teléfono: A-4775. Pagamos mejor que nadie. «Los Tres Hermanos». Consulado 94 y 96. C-9

LIBROS E IMPRESOS

LIBRERIA MONSERRAT. COMPRAmos Bibliotecas y libros en todas cantidades, vamos a domicilio negocio rápido, pagamos como nadie dinero en mano. teléfono A-9561, Monserrate 137. C-13

ARRENDAMIENTOS

3 FINCAS RUSTICAS

ALQUILO, QUINTICA EN EL KILOmetro 12, carretera de Güines, casa mampostería con tres habitaciones, baño completo, agua abundante y arboleda. «Villa Miryan». AA-3

ARRIENDO FINCA, DOS CABALLErías, buena casa, dos pozos, turbina eléctrica, tubería, arboleda, buenas cercas metálicas, al lado Güira de Melena, Hotel San Carlos, Gutiérrez. AA-3

ARRIENDO PANADERIA. ELABOrando 700 libras diarias. Mucha barriada sin trabajar, módico alquiler pagadero con pan. Informan: calle Alegría No. 2, Reparto Gavilán, Arroyo Apolo.

FINCA DE RECREO

Se alquila o se vende en Arroyo Arenas, tiene buena casa, agua abundante, arboleda frutales finos. Se cambia por casa en la Habana. Informes telf. A-2446. Habana 86. AA-3

TOMO EN ARRENDAMIENTO CON opción compra finca 1 a 1.1|2 caballerías, en carretera tierra colorada, sin piedras, pozo inagotable. Pago por la opción. No quiero chalet. Por escrito con detalles H. Casals, Acosta 79, altos. AA-3

VENTAS

CASAS

EN LO MEJOR DE LA CALLE DOCE, Entre Diez y Once, Ampliación Almendares, vendo hermosa y fresca residencia, 2 plantas, 4 dormitorios, dos baños. Facilidades. Llave en la misma. V-1

VENDO
PRADO GRAN EDIFICIO

Tres plantas, pisos marmol, decorada. Produce un seis por ciento. Moderna construcción. Informes: Prado 41, primer piso. V-1

CASAS EN VERDADERA GANGA: Cerro, mampostería, $800.00, Otra, $1,000.00. Víbora, calle Párraga, 3,500 pesos, techos monolíticos, Cerca de Infanta, $1,500.00. Salud y Santiago, $2,000.00, con facilidades de pago. Rodríguez, Consulado 62. V-1

SE VENDE MAGNIFICA RESIDENcia en lo mejor del Vedado, calle Baños 192, entre 19 y 21, más de un solar construcción moderna, árboles frutales muy baratas. Informes Teniente Rey 3, altos, teléfono A-9670. V-1

VENTAS

CASAS

SE VENDE, EN GERVASIO, ENTRE Animas y Lagunas, una casa, de una planta, con 118 metros, en $3,500,00. Informes en Gervasio 86, altos. De 5 a 8 p. m., Carlos Rodríguez. V-1

ESQUINA MAGNIFICA, CON ESTAblecimiento, vida propia. Precio aproximado, $4,000.00. Informa su dueña en Novena y Dolores, Lawton, al lado de la carnicería. Se dan facilidades. V-1

REGALADA CASA $1,000 SALA COmedor, 2 cuartos, garage, sitio magnífico, Avenida Diez No. 7, entre 9 y 8, Ampliación Almendares 8 a 2 solamente. Resto facilidades V-1

NO PIERDA ESTA OPORTUNIDAD.

Vedado. Próxima Avenida de los Presidentes moderna 2 plantas independientes, brisa, 4 habitaciones, garage, $15.500. Gerarda Mauriz, Metropolitana 538. M-7586.

Vedado: Chalet 4 habitaciones, dos garages y demás, $9.500, casa moderna, 3 habitaciones, 600 metros, $6,500. Otra 2 plantas independientes, $5,800 próxima a 23. Gerardo Mauriz, M-7586. Metropolitana 538.

17, 2 plantas independiente 700 metros, $25.000, calle J una planta brisa; calle 17, una planta, brisa; calle 23 2 plantas independientes. Gerardo Mauriz. M-7586, Metropolitana 538

Vedado. Preciosa esquina 7 habitaciones, 3 baños, 3 garages, por la mitad de su valor, otra espléndida residencia una planta, $25.000. Gerardo Mauriz, M-7586. Metropolitana 538.

EN GALIANO VENDO LA MEJOR esquina para fabricar, con 17 metros de frente a Galiano. Ganga, facilidades para su pago. Guillermo Delmonte, Habana 84. V-1

VEDADO. CALLE 17, ACERA SOMbra, vendo espléndida casa, moderna construcción, techos monolíticos garage (2 máquinas) todo cementado, solar completo. Informes: Guillermo delmonte, Habana 84. V-1

CASAS EN GANGA

Oicina de Miguel F. Márquez.
(Fundada en 1903)

Reparto Columbia, frente a la línea	$12,000
Vedado, entre Calzada y Línea	20,000
Alturas de Almendares, frente a la línea, de lujo	14,000

MIGUEL F. MARQUEZ
Vicepresidente de la Cámara Nacional de la Propiedad.
Empedrado 16, altos.
A-8450.
V-1

BUENA INVERSION PARA RENTA, vendo casa de esquina moderna, pien situada, rentando hoy 70 pesos mensuales. Precio $6.000, hoy vale bien el doble, véala y hará el mejor negocio del año. Quintana, Chacón 23. A-7733.

VEDADO, VENDO CASA DE ESQUIna, acera de la brisa, construcción moderna y de lujo. Precio $6.500. Otra de centro en $3,200. Otra de 2 plantas en $26,500 que costó $80.000. Quintana Chacón 23, A-7733.

VENDO «LA SIERRA» A NUMERO 6, entre 6 y 8, nueva, techos monolíticos, toda decorada, garage, cuarto y servicio de criados, Precio: 4500 pesos. Dueño San Mariano 4. V-1

VENDO SAN MARIANO 61, ENTRE Estrampes y Juan Delgado, cuatro cuartos, dos a cada lado, hall central, garage, traspatio. Está deshabitada. Dueño San Mariano 4, V-1

CASA EN CALLE COMERCIAL, SOlamente 1300 contado y reconocer **3,200 en hipoteca, o todo al contado,** el mejor negocio existente. Véame de 3 a 6, Aguila 32. V-1

CASA MODERNA $2.000, LIBRE DE gravámenes, facilidades pago, baño itercalado, techos monolíticos, acera sombra; en Nicanor del Campo, Almendares, de 3 a 6. Aguila 32. V-1

CASA VEDADO NUEVA $1,500 CONtado $2,000 en plazos cómodos, muy lujosa, regio baño, tres grandes habitaciones a 40 metros de 23. Aguila 32, de 3 a 6. V-1

EN REINA, VENDO 2 CASAS, $20,000 y $26,000; tres en Santos Suárez ,$4,000 y $5,000, Vedado una $10,000. No soy corredor. Manuel Agras, Sola 18, esq. Sur, Santos Suárez. V-1

A PLAZOS, VENDO, CASA MAMPOStería, a media cuadra de Belascoaín, sala, comedor, 2 cuartos, cocina, baño, patio, con $700.00 contado. Resto, con alquileres. Rodríguez, Consulado 62.

¡GANGAS! ¡GANGAS! LAWTON, CAsa esquina, madera, 3 cuartos, 212 varas, renta $12.00, en $650.00. En San Mariano, esquina, techos monolíticos, renta $20.00, en $1,500.00, Rodríguez, Consulado 62. V-1

GANGAS

LEALTAD, CERCA BELASCOAIN, 2 plantas, sala, comedor, dos cuartos, buen baño. Renta $30.00, en $3,500.00.

PEÑALVER, CERCA BELASCOAIN, dos plantas, moderna, sala, recibidor, 4 cuartos, baño intercalado, comedor fondo, cuarto criados, patio y traspatio, 190 metros. Renta $40.00, en $6,000.00.

AVENIDA DE LA PAZ, ALTURAS de Almendares, gran casa moderna, pegada Avenida Columbia. Una planta, sala, recibidor, 4 cuartos, dos baños, 2 cuartos criados, garage, traspatio. Muy barata, en $10,000.00.

GRAN EDIFICIO, RECIEN CONStruído, en la mejor esquina de Infanta, cerca San Lázaro, 3 y media plantas, dos locales establecimientos y ocho apartamentos familias. Construcción primera y lujo. Mide 245 metros. Renta $198.00. Costó 75,000 pesos. Se vende en $28,000.00. La mejor inversión para su dinero.

ESQUINA FRAILE, QUINTA AVEnida Miramar, verdadero palacete, lo mejor y más lujoso del Reparto, 7 cuartos, 3 baños, garage 3 máquinas, 2,000 metros terreno. Costó 125,000 pesos. Hipotecado en $50,000.00. Se regala en $35,000.00.

JULIO C. GRANDA
Obrapía 33. Telf. M-5921.
V-1

VENTAS

1 CASAS

VEDADO. SE VENDE GRAN RESIdencia informan 8 No. 9, entre Línea y Calzada. V-1

SOLARES

SOLAR EN GANGA.—VENDO SOLAR de 18x47 a $1.80 vara, situado en lo mejor del Reparto Alturas del Río Almendares. Véalo hoy mismo. Quintana, Chacón 23. A-7733.

SOLAR EN $750 00. EXTRAORDInaria ganga; libre de todo gravámen, bien situado. Calle 21, Vedado. Véame y se convencerá, trato directo de 3 a 6. Aguila 32. V-2

SE VENDE UN SOLAR DE ESQUIna 417 mts, en el corazón de la Habana, Manrique esquina a San José, propio para establecimiento. Informan: Sr. M. Barros, Zanja número 143.

3 FINCAS RUSTICAS

BUENA FINCA. PROVINCIA HABAna, 1 caballería aproximada, casas vivienda de partidario y frutos, muchos frutales, palmas, pozo magnífico, $1350. Lealtad 143, altos. V-3

SE VENDE UNA FINQUITA DE recreo situada en la carretera central kilómetro 15, Arroyo Arenas 15 minutos de la Habana Linda casita, campo de tennis, glorieta para jiras, garage para dos máquinas, residencia de criados, carreteras interiores, jardines, agua en abundancia con regadío, fuente luminosa, instalación eléctrica de primera. Informan señor Barres, Zanja número 143.

ESTABLECIMIENTOS

VENDO BODEGAS, BARRAS

Cafés, Lecherías, fondas y Panaderías. Tengo socios para las mismas, si usted quiere establecerse, véame, no importa tenga poco dinero. Informes San José y Belascoaín, café, Alvarez. V-4

VENDO BODEGA TIPO BARRA, SOY dueña de la propiedad. Todo moderno, Frigidaire, igual admito socio joven, ambicioso, competente, algo bueno verdad. Cuenya, Monte y Someruelos, Café. V-4

SE VENDE, POR NO PODER ATENderla, magnífica vidriera dedicada a la venta de tabacos, cigarros, billetes de Lotería, etc., en el barrio comercial de la ciudad. Precio: $225.00. Informes: Industria 73. Departamento 6, de 5 a 7 p. m. V-4.

BARBEROS. APROVECHEN LA ganga. Vendo la Barbería muy barata por ausentarme del país. Informan en la misma. Oficios 192, entre Jesús María y Merced. V-4

VENDO UNA DE LAS MEJORES BOdegas de la Habana con poco de contado, otra en el Vedado, muy barata y otra en la Víbora, casi las regalo, están bien surtidas y libre de gravámen, Informan en Belascoaín y Carlos III, El Celada, de 2 a 4. Soto.

FARMACEUTICOS. OPORTUNIDAD. Vendo una buena farmacia en la provincia de la Habana, por no poderla atender su dueño. Precio de situación, Lagunas 76. V-4

BODEGA A BALANCE

En la Habana, sola esquina, libre deudas. Se cambia por propiedad. Negocio en 48 horas. Se da diferencia efectivo, Informes: San José y Belascoaín, Café, Alvarez. CC-1

VENDO, CAMBIO Y COMPRO

Bodegas, Barras, Cafés, Fondas, Vidrieras, Panaderías, Lecherías, Casas y establecimientos desde con 100 pesos Cambio casas por establecimientos. Dinero por hipotecas. Informes: Suárez, Belascoaín y Figuras. Café.

BODEGA A TASACION

Con mitad contado, situada de Amargura a Empedrado, sola en esquina, cantinera verdad, muy surtida, poco alquiler, sin deudas, tipo barra. Informes: Belascoaín y Figuras, Café, Suárez. V-4

SE VENDE TALLER COMPLETO DE Mecánica y Puertas de Hierro Corrugadas y Articuladas. Informes, Aguila 107. Telf. M-1557. O-15

GANGA $400.00 CAMION FORD DEL 31 Chasis largo caseta cerrada carrocería de estaca. Carmen 16 esquina a Figueroa, Víbora. V-6

6 AUTOMOVILES

CHEVROLET 1933, 4 PUERTAS, SEIS ruedas alambre, completamente nuevo, L. y 23, Castillo de Servicio. V-6

VENDO BUICK 28, CERRADO, TIPO ligero, cuatro puertas y Oakland del 29, abierto. Los doy baratos. Cambio por otros de menos precios. Informan: Zulueta 22, Bar. V-6

EXES DEL 29. POR EMBARCAR SU dueño, se vende en 130 pesos. Está como nuevo, gomas de 6 capas. Calle G 68, Vedado. F-3093. A todas horas.

BUICK DEL 30 CERRADO CHICO, chapa particular 4 puertas, se vende acepto cambio por abierto. Garage Manzanares, Carlos III e Infanta.

PARA MOTOCICLETAS PIEZAS O cualquier reparación la casa Presas cuenta con el más perfecto taller. Garantía y precios módicos. Presas, Amargura 51, telf. A-7769. V-6

CAMION CHEVROLET PARA REPARto de leche en perfectas condiciones se vende barato. Agencia Ford de Marianao. Real y Avenida de Coluhbia. FO-9240. V-6

CAMION CHEVROLET DE 1.1|2 TOnelalas, carocería de estacas se vende de muy barato y con facilidades de pago. Agencia Ford, de Marianao. Real y Avenida Columbia. FO-9240. V-6

CHASIS PARA CAMION FORD Y Chevrolet modernos, tenemos varios cortos f largos a precios de ocasión. Facilidades de pago. Agencia Ford de Marianao. FO-9240. V-6

VENDEMOS FORD SEDAN DE DOS puertas en magníficas condiciones y a precio de ocasión Garage La Palma. Real 38, Marianao V-6

VENTAS

MAQUINARIAS

VENDO MAQUINA VAPOR «AJAX» 50 H.P. perfecto estado, $250.00, contado. Dirigirse a Consulado 55, teléfono M-1648. V-7

SE VENDE MOTOR DE PETROLEO, tipo Diesel, inglés, con un año de trabajo. Informarán: Julio Pérez, Heredia 12, Víbora. V-7

PAILA DE VAPOR DE 3 CABALLOS completamente nueva se vende en Hospital 22, preguntar por Otero.

LABORATORIO CARINI

SE COMPRAN BOMBAS ELECTRIcas para agua, de todas marcas, de 3|4 a 1, en buen estado y descompuestas. Habana No. 70, altos. C-7

DE ANIMALES

YEGUA CRIANDERA SE VENDE O se alquila o se sirven 3 litros de leche. Informan: Panadería La Centra Puentes Grandes, Real 41 o Portela número 6. V-8

SE VENDE A PRECIO DE SITUAción, mulos de todas clases, caballos de monta, Ponny, carros y arreos de todas clases, arañas, faetones. Marina esquina a Atarés, J del Monte, frente al taller de Gancedo. Teléfono X-2876 **Jarro y Cuervo.**

9 MUEBLES y PRENDAS

VENDO JUEGO CUARTO 3 CUERpos $40, juego 3 cuerpos caboa butacón forrado damasco estilo clásico modernista, maderas escogidas, Recibidor caoba rejillas laterales finísimo, nevera porcelana, $12.00. Radio Electrola Majestic Jesús del Monte 27, altos, una cuadra Esquina de Tejas. V-9

SALUD 11

Por reforma liquidamos muebles, a precios increíbles: juegos cuarto, sala, comedor, recibidor, moderno lámparas, neveras, camas, sillones, pianos, radios, máquinas coser, escribir, contadoras, vidrieras, baúles, maletas, Aquí encontrará todo lo que usted necesita. Visite esta casa, Salud número 11. También le compro sus muebles. Llame: M-9136. V-9

JUEGO DE CUARTO, ARTE MODERno, tres cuerpos, caoba, completamente nuevo, grandes lunas; idem., de sala, grande, en Prado 43, bajos.

DOS BAULES-ESCAPARATES, CASI nuevos y otros objetos, muy útiles en el hogar. Se venden en Aguacate 70, altos. Después de la 1 de la tarde.

VENDO CUARTO, ULTIMO MODElo, Costó $350.00. Se dá en $85.00; comedor, Renacimiento Español; sala, nueve piezas, $35.00; Radio de gabinete y lámparas, San Lázaro 286, bajos, esquina a Lealtad. V-9

GANGA REFRIGERADOR GENERAL Eléctric Modelo S 62, cómo nuevo, $160.00, radio Atwater Kent gabinete, No 60, en $65.00, otro chico completamente nuevo propio para cuarto, no necesita antena aérea ni tierra, $25.00. Véalos funcionando en Gervasio No 15, altos. V-9

MUEBLES EN GANGA

liquidamos más de cincuenta juegos cuarto, comedor, sala, 10 Juegos Mimbre Fino, infinidad piezas sueltas a precios baratísimos. Facilidades pago. Compramos y cambiamos muebles. Neptuno esquina a Soledad. Teléfono U-1360 V-9. V-9

VENDO REGIOS JUEGOS CUARTOS 3 cuerpos, $45.00. Otro 8 piezas, butacón tapizado, sala espejo colgado, comedor, todos arte moderno, color nogal, nevera, cherlong, lámpara moderna, Estrella 129. V-9

FAMILIA, VENDO LUJOSO JUEGO cuarto, último modelo, 3 cuerpos. Costó $300.00, por $95.00; comedor, regio, Renacimiento, tallado, cuero legítimo; recibidor, sala, $25.00; lámparas talladas, Concordia 127, entre Belascoaín y Gervasio. V-9

GANGA: NECESITO DESOCUPAR local Remato en $40.00, juego sala mimbre, nueve piezas; juego comedor, ocho piezas; cama hierro, doble nevera y cocina gas, Aproveche, San Lázaro 118, bajos, entre Aguila y Crespo.

OBJETOS DE ARTE, GRAN LIquidación: Porcelanas, bronces, marfil, plata, lámparas, radios, neveras, relojes de pie, juegos: cuarto, comedor, sala, recibidor, mesas de mármol, juegos de cubiertos y otros objetos. "Los Tres Hermanos", Consulado 94. A-4775.

AVISO

¿Tiene usted muebles u objetos de Arte? Llame al A-3639.

«LA PROTECTORA»

Paga más que nadie y da dinero a bajo interés, Animas 45, casi esquina a Amistad. V-9

MUEBLES EN GANGA

Juegos cuarto, Arte Moderno, $4.00 mensuales; comedor, caoba, último estilo, $3.00 mensuales; sala o recibidor, modernísimos, $3.00 mensuales; juego cuarto, 3 cuerpos, caoba, últimas creaciones, $5.00 mensuales. Precios muy bajos.

"LA EMINENCIA". NEPTUNO 188

"EL RAS"-ZANJA 52

Liquidación: Muebles, objetos arte, lámparas, antigüedades, alfombras pianos, radios, neveras, chailones, cuadros óleo, govelinos, jarrones, espejos, butacones, apliques, candelabros, butacas cuero repujado, etc. Cambiamos. V-9

VENDO MAGNIFICO JUEGO DE cuarto 3 cuerpos, $40, otro mejor última novedad caoba butacón comedor 9 piezas, $40. Recibidor finísimo. Jesús del Monte 37, altos una cuadra Esquina Tejas. V-9

BIEN DICHO Y A TIEMPO: «EL CAso de Cuba no es ya de políticos (ni Leyes de Embudo) sino de moralidad personal. Y, el que no pueda vivir honrado, que no viva». Dicho pensamiento debía ser uno de los artículos de la nueva Constitución. La casa Ros y Novoa en sus cuarenta y cinco años no ha tenido otra política. Han ampliado sus operaciones de venta a plazos con éxito (no tenemos abuela). J. Naveira, S. en C. Galiano núm. 94. V-9

VENTAS

MUEBLES y PRENDAS

URGENTE. VENDO CUARTO ARTE moderno $35, sala último tipo grande baratísimo comedor $20, lámparas, piano alemán sin comején, $30 San Joaquín 60, entre Monte y Omoa. V-9

CASA ARECHAGA, SI USTED NECEsita muebles, visite los talleres de «El Siglo», donde encontrará preciosidades, por poco dinero. Compre directamente y comprará lo mejor, Manrique 189, Ebanistería. V-9

Gran LIQUIDACION

Objetos arte: Figuras Bronce, Marfil, Porcelana, Lámparas, Cuadros, Objetos plata, Radios, Pianos e infinidad de objetos propios para regalos. Cambiamos y compramos, «La Predilecta», San Rafael y Oquendo. V-9

FAMILIA, VENDE LUJOSO CUARto, caoba, moderno; sala, finísimo; comedor, 'Arte Molerno; jueguito cuarto, niño; magnífico reloj Renacimiento. Urge venta, San Miguel 97, bajos, entre Lealtad y Campanario. V-9

SE VENDE COMEDOR Y CUARTO tres cuerpos renacimiento español y sala muy regios, también otros más sencillos, lámparas y muebles sueltos. Zanja 67-B., bajos, entre Escobar y Gervasio. V-9

MUEBLES EN GANCA

Juegos cuarto $25; sala, $15; comedor, $20; escaparates, $7; con lunas, $12; camas, $5; mesas correderas, $4; aparadores, $5; 6 sillas y 2 sillones, 9 pesos; máquinas de coser, e infinidad objetos. Se compran y cambian muebles. San Rafael 107, U-7926. V-9

«LA PRINCESA»

EN MUEBLES

Somos únicos por el surtido más extenso y novísimo, su sólido construcción y enorme facilidades en los pagos.

CAO Y VARELA

Neptuno números 183 y 187 V-9

LIQUIDAMOS POR VARIOS DIAS

Muebles de todas clases y estilos, nuevos y de uso, hacemos cambios, Tenemos objetos de arte varios, así como paravanes jarrones, pebeteros budas, cuadros, etc. Equipajes de todas clases. Salud 9 esquina a Rayo. Teléfono M-7179. V-9

«LA CASA INGLESA»

FAMILIA VENDE SUS MUEBLES: lujoso juego cuarto, moderno; sala; magnífico juego comedor; baúl, escaparate. Urge venta, San Miguel número 97, bajos, entre Lealtad y Campanario. V-9

MUEBLES DE LUJO, ESPECIALMENte enchapados y fabricación rápida a gusto del cliente, muy baratos al contado, y con ventajosas facilidades de pago. Tenemos comprador para sus muebles, en cambio por los nuestros, así como Radios (estamos recibiendo de las mejores fábricas de E. U.) y liquidamos a como quiera todas las existencias para hacer sitio a los novísimos modelos que estamos fabricando, tanto en muebles como en gabinetes de Radio. La Casa Ruisánchez, Angeles No. 13 esquina a Estrella (del 25 al 31) Telf. A-2024. V-9

URGE VENTA POR EMBARCAR. Regio juego cuarto caoba laqueado. Costó $1.200. Se dá muy barato. Juego comedor caoba estilo inglés, costó $800.00, muy barato. Calzada de Columbia esquina a Godínez. V-9

MUEBLES EN LIQUIDACION

Liquido a primera oferta y hacemos encargos, arreglos y cambios. «El Cedro», Galiano 123 entre Zanja y Barcelona. V-9

UTILES de OFICINAS

BOLSA DE MUEBLES DE OFICINAS

COMPRAMOS, VENDEMOS. Cualquier operación sobre archivos, máquinas escribir, sumar y calcular Cajas caudales y documentos. Libreros, Bufetes, Butacas, Mimeógrafos, Adresógrafos, todo lo que necesite una oficina. Liquidamos muebles acero. **Compostela 55,** frente "Estrella de Italia" A-7744. V-10

MUEBLES OFICINAS

Vendemos y compramos: Máquinas escribir, sumar, calcular, mimeógrafos, satélites, archivos, burós, Kardex, libreros, sillas giratorias, carpetas, caja seguridad, Compostela 45, entre O-Reilly y Progreso, frente National City Bank. Telf. M-8638. V-10

VENDO, COMPRO MUEBLES OFIcina, máquinas escribir, sumar, calcular mimeógrafos, burós, archivos, tarjeteros, satélites, cajas seguridad, sillas giratorias, libreros, carpetas, rejas. Progreso 3 entre Villegas y Aguacate. Teléfono M-8638

INSTRUMENTOS DE MUSICA

PIANOS «STEINWAYS» CUARTO COla, «Ronich», vertical, como nuevo, menos de la mitad de su valor, muebles de Toya, estilo Imperio Chino. San Rafael 57, esquina a Campanario. V-11

VENDO REGIO PIANO. ABSOLUTA garantía, No reparo precio. Columna Onix, Lámpara sala y cómoda de «Boule». San Rafael 141, bajos, entre Oquendo y Soledad. V-11

ESTUPENDO PIANO DE VOCES muy melodiosas, mueble renacimiento de estilo perfecto color nogal. Venga vea, es una joya de exquisito gusto artístico. Baratísimo. Dragones frente teatro Martí. V-11

13 RADIOS

VENDO RADIO 7 BOMBILLOS, $18; Radiola R. C. A Gabinete, $28; Radio Majestic y otros, hago cambios, compro Radios usados, verse Jesús del Monte 27, altos, una cuadra Esquina de Tejas. V-12

RADIOS MAJESTIC MODELO 1934 desde $5.00 mensuales; también radio de onda corta en las mismas condiciones. San Miguel 129, altos, entre Gervasio y Escobar. U-4205. V-12

VENTAS

LIBROS E IMPRESOS

VENDO COLECCION LEGISLATIVA en parte española, New American Enciclopedia y otros libros y folletos. E No. 174, Vedado telf. F-3360. V-13

«EL HOGAR Y LA MODA», «LECTUras» y «Tratado de Etiqueta», llegaron, venta por número suelto y por suscripciones. Recibiendo sello rojo, enviamos Boletín al Interior. Obispo 74, Habana.

DICCIONARIO HISPANO AMERIcano 28 tomos $14.00 otro Sopena, conocimientos Universales, costumbres Universo, Mitología ilustrada, Historia del arte, Pijoan, flamantes, a precios risibles, San Rafael 141, y Oquendo. V-13

16 OBJETOS VARIOS

OPORTUNIDAD, MARCOS PARA retratos, diplomas, gobelinos. Realización cuadros marcos. Importación directa, calidad y precios sin competencia. Visítenos, Casa Martorell, Aguila 90, casi esquina San José, M-1555. Molduras retractarias al comején. V-15.

SE VENDEN ARMATOSTES PARA Farmacia, dos vidrieras-mostradores, nuevas; un Dispensario; una nevera «Cervel». Todo regalado. Informan: Laboratorio Uriarte, Ayesterán y Desagüe. V-15

REPARACIONES

9 MUEBLES y PRENDAS

PEDRO GARCIA ESPINOSA. INSPIra confianza es la mayor garantía. Las familias habaneras pueden mandar sus trabajos de tapicería y demás arreglos de muebles, a Pedro García Espinosa, llamándole a su teléfono U-4424. San Rafael 143 B, entre Aramburo y Soledad. Absoluta garantía y equidad en los trabajos que se le confíen. R-9

REPARAMOS SUS MUEBLES, POR poco dinero, dejándolos nuevos. Casa Pardo: U-5761. Los modernizamos, barnizamos a muñeca, esmaltamos «Duco», pinturas mimbres a vapor tapicería general, azogamos espejos. Trabajos garantizados. San Rafael 130.

12 PIANOS

ESTACION DE SERVICIO, RCA VICtor, autorizada. Reparaciones de aparatos de ralio. Garantía, seis meses. La Casa de la Música, Belascoaín 22. Telf. U-5458. R-12

NO IMPORTA DONDE USTED HAya comprado su radio. Nosotros se lo reparamos. Servicio de 2 de la tarde a 10 de la noche. Sres. Jiménez, M-7380, Galiano 103. R-12

DINERO HIPOTECA

d2 SE OFRECE

DOY PRIMERA HIPOTECA SOBRE casa bien situada Habana o Vedado 2 a 3 mil pesos y 6 a 7 mil separadamente, trato directo con su dueño no corredores. F-2225. D-2

DINERO AL 6 POR CIENTO, AL 7 por ciento, en primera hipoteca, se da, Habana y Vedado. Compro y vendo Bonos y Acciones cotizables y no cotizables en la Bolsa, Manuel Piñol, Obrapía núm. 17. D-3

SI NECESITA DINERO EN HIPOteca, véamte enseguida, tengo varias cantidades, en Monte 311, Casa Vila, Vallongo. D-2

Oficina de Miguel F. Márquez.
(Fundada en 1903)

Dinero para hipotecas.
Al tipo más bajo de plaza.
Miguel F. Márquez.
Vicepresidente de la Cámara Nacional de la Propiedad.
Empedrado 16, altos, esquina a Cuba.
D-2

DINERO DOY EN HIPOTECA HAbana, repartos y campo. Compro y vendo casas, solares y fincas. José González. Miembro Cámara Nacional de la Propiedad. O'Reilly 26 M-2602.

PRESTAMOS

desde el 1 por 100
Dinero sobre Joyas
Vendemos joyas, baúles y maletas.
Se compra ORO.

«LA PERLA»
Animas 84. esq. a Galiano

DINERO

Doy grandes y pequeñas cantidades, en primera hipoteca, desde el 7 por ciento en adelante, para La Habana y sus Barrios. Compro y vendo casas y solares.
Compro y vendo Bonos y Acciones.

JULIO C GRANDA
Obrapía 33. Telfs. M-5921 y F-5759

DINERO

No pierda tiempo. Cuando necesite tomar dinero en Hipoteca o pagarés vea a M. Fernández, San Ignacio 50 teléfono A-4432 de 2 a 5. Operación rápida y absoluta reserva. D-2

FACILITO DINERO EN HIPOTECA también fincas rústicas, bóvedas, panteones. Compro créditos hipotecarios. Mucha reserva. J. Llanes, Sitios 42, esquina a San Nicolás, 8 a 10 y de 1 a 4. D-2

d3 BONOS y ACCIONES

N. GELATS Y COMPAÑIA

Las tenemos en nuestras bóvedas, construidas con todos los adelantos modernos y las alquilamos para guardar valores de los interesados. En esta oficina daremos todos los detalles que se deseen.

CAJAS RESERVADAS
106 Aguiar 108 esquina a Amargura

BANCO COMERCIAL DE CUBA Y Banco Digón y Hermanos. Compro Cheques y Libretas de ahorros, compro y vendo Bonos y acciones. Manuel Piñol, Obrapía No. 17. D-3

BONOS CENTRO GALLEGO, ACCIOses Compañía Electricidad, compro. Vendo y compro valores. Hago hipotecas, López, Aguiar 100, Departamento 6. De 11 a 1 y de 5 a 6. D-3

PARA EL HOGAR

ph2 Interés para el Hogar

REFORME sus Lamparas en El Arte Nuevo
AGUILA 133-M8040

PARA LAS DAMAS

pd4 Interés para las Damas

SENOS PERFECCIONADOS. ¿DESEA desarrollaros, reducirlos, endurecerlos? Producto «Magistral» satisface maravillosamente: 90 centavos estuche con instrucciones, certificados fotográficos, recomendaciones médicas. Prospecto gratis. Monte 78, Habana. PD-3

NEGRO, BLANCO Y LABORES, CON su tela dibujada, $0.25. Están al llegar. Pídalos con tiempo. Siempre se agotan. Sabino Iglesias, Monte 35, Habana. Solicito agentes. PD-3

EXTIRPACION DE LOS VELLOS de la cara. Tratamiento definitivo y garantizado. Sra. Alexandra, Calle 3a. No. 381, entre 2 y 4, Vedado, Habana.

SOMBRERERA: NO VOTE SU SOMbrero sin verlo Celestina. Hago modelo reformado, 50 cas.; plancho, engomo, 30 cts.; Vestidos desde $1, corto, entallo 50 cts. San Rafael 41, farola puerta. PD-3

DAMAS. POR $1.00 SE HACE EL vestido que quiera, por 50 centavos entallo, confecciones finas. Se dan clases corte y costura sistema Martí. Manrique 28. PA-2

CORTE SISTEMA ALEMANY

Academia. Encontrará facilísimo y perfecto: invento nuevo, precios y clases especiales, por ajuste terminará con título 2 meses y clases domicilio y Matide Alemany. San José 9, entre Aguila y Galiano. Sucursales, Octava y Tejar, Lawton. Profesora Máxima y Atocha 6, Cerro. Hortensia.

ENSEÑANZAS

e1 Profesoras y Profesores

GOVERNESS, DESEA COLOCARSE en el interior para enseñar inglés, francés y cuidar niños, temporada de vacaciones. Escribir Mrs. Snow, Calle 12 No. 90, Vedado. E-1

PROFESORA DE INGLES TIENE ALgunas horas disponibles para dar clases en su casa o a domicilio, llamen al teléfono M-1814, Obispo No. 54, 2o. piso. E-1

PROFESOR DE BAILES

Precios módicos. Enseñanza rápida de Son, Fox, Tango, (Carioca), etc. etc. Doy clases a domicilio. Ismael Servelló, Cárdenas No. 3, Segundo piso. E-1

CARMEN POMARES. PROFESORA de piano y Mandolina, $3.00 mensuales, Enseña sistema rápido, pudiendo tocar piezas populares en muy corto tiempo. Puede estudiar por el plan que desee. Pronta preparación para exámen de piano de Kindergarten. Informes: Reyes 5, Víbora, Teléfono X-1465. E-1

PROFESORA DE INGLES, TIENE algunas horas disponibles, para clases individuales. También traducciones. Dos cuadras de la Universidad, 25 y O., edificio «Castro», bajos, derecha. F-6470. E-1

ACADEMIA DR. RABIÑA

$1.00 CADA ASIGNATURA. CLASES individuales: Inglés, Francés, Alemán, Taquigrafía «Pitman» y «Gregg», Mecanoglafía, Ortografía, Teneduría de Libros, Correspondencia, Aritmética. CLASES POR CORRENPONDENCIA. Ingreso E. Ingenieros, Bachillerato. Curso Procurador. Pida prospectos, **Neptuno 78 y 80, altos, esquina a Manrique. Telf. M-7849.**

INGLES

Enseñado por Profesora americana, Sorprendentes resultados en pocas semanas. El discípulo leerá, escribirá y hablará el inglés en breve tiempo. Lecciones a domicilio también. Miss Kapan, Hotel Royal Palm. A-7277.

INGLES, TAQUIGRAFIA, (INGLESA y española) Teneduría, Cálculos Mercantiles, Aritmética, Algebra, Caligrafía, Mecanografía y Ortografía. Clases a domicilio por el profesor F. Heitzman, Monte 103, altos, teléfono M-9247. E-1

INTERES GENERAL

Festival del Ron Havana Club

Gran excursión a Cárdenas, el domingo 24 de Junio. Coches de primera, el Septeto Nacional y tres orquestas. Salida de la E. Terminal 7 a.m. Orden, Alegría. Mujeres, Adquiera su boleto anticipado en La Casa de las Medias, Aguila número 93.

(anuncio)

SRA. MICAELA GOMEZ: FAVOR de comunicarse conmigo, sobre asunto carta, Marzo 5. Dr. Juan Antiga.

EL RICO HABANO

EL TABACO SOBERANO

Se ha trasladado de Luyanó a nuestro nuevo edificio calle Habana 202, para conocimiento de mis numerosos clientes y favorecedores.

ECONOMIA NACIONAL

Prestamos servicios de información, organización, fomento, defensa y estudios especializados de Economía cubana, pública y privada, Interesa a empresarios mercantiles, trabajadores, profesores, estudiantes, periciales, iniciados y vocacionales en Economía, nuestro **Plan de Fomento de la Economía Nacional:** tanto como a los Municipios el **Cuestionario del Fomento Económico de los Municipios.** Damos cursos especiales de Economía Cubana, por correspondencia. Solicite información, gratis, del Instituto de Economía Nacional, Avenida de Los Aliados 38, Marianao, Cuba.

FOLLETIN 3

H. COURTHS-MAHLER

Los Herederos Burlados

(ALBERT ADELT)

Novela

Traducción del alemán de M. Rodríuez Rubí

EDICION EDITA

Barcelona

De venta en «La Moderna Poesía.. Obispo 135, teléfono A-1171)

pudiera ganar algo. Por ninguna parte encontré empleo ni trabajo, siendo constantemente preferidos los que me aventajaban en estudios o conocimientos prácticos. Llegó el momento en que el hambre y la fatiga me hicieron caer desmayado en plena calle. Mi único deseo era morir, pero pocos días antes había vendido mi revólver (que me hubiera facilitado esa aspiración) para comprarme pan.. y un cuello limpio. Este último era para mí una necesidad más imprescindible aún que la del alimento.... No se desprende uno fácilmente de las costumbres adquiridas en el curso de los años, y el cúmulo de prejuicios que conmigo arrostraba, era lo que me hacía inepto para luchar con la vida.

Quedamos en que, medio muerto de hambre, caí desvanecido en medio de la calle. Cuando recobré el sentido, me hallé en una reducida habitación que me produjo grata sorpresa. Veíame rodeado de ropa, de verdaderos montones de cuellos, camisas, y otras prendas, cuya inmaculada limpieza causó en mí una calmante sensación de frescura y bienestar.

No fué esto lo único que ví... mi primera mirada fué para una encantadora cabecita de mujer que se inclinaba hacia mí, con expresión verdaderamente maternal en los grandes y azules ojos.

La cabecita en cuestión pertenecía a Grete Werner, la joven dueña del taller de lavado y planchado en que yo me encontraba. Aquella angelical rubita, según supe después, era alemana e hija de un funcionario del Estado prusiano. Muertos sus padres, cruzó el mar para reunirse con su único hermano, que desempeñaba un cargo de confianza en una buena casa de Nueva York. Pero a los pocos meses de estar juntos los hermanos, un acidente desgraciado dejó a Grete sola y sin recursos en el mundo. Los conocimientos de ésta se reducían a los que se adquieren en el colegio, más los necesarios para llevar bien una casa, pero no por eso perdió su entereza la enérgica muchacha, y recordando que sabía planchar con primor, decidió crearse una nueva existencia en tiera extraña. Alquiló una tiendecita, estableciendo en ella un pequeño negocio de lavado y planchado. Desde las primeras horas de la mañana hasta bien entrada la noche mantúvose firme en su puesto diariamente, y pronto ganó lo suficiente para tomar quien la ayudara.

Perdona que te dé tantos detalles acerca de esta simpática señorita, pero no tardarás en saber por qué lo hago.

La casualidad hizo que cayera yo desmayado ante la misma puerta de la tiendecita de Grete, y allí me encontró ella inmópil al abrir por la mañana su obrador. La rubia alemanita no era de las que pierden el tiempo en reflexiones, a la vista de una desgracia. Con mil trabajos me arrastró a su tienda, ofreciéndome en seguida una copita de vino, y al oir que balbuceaba la palabra «hambre» substituyó en el acto el ofrecimiento por una taza de leche caliente y bizcochos. Animado por este sano refrigerio, acabé por abrir los ojos, siendo saludado por un alegre «¡Buenos días, compatriota!», que me dejó al pronto sin saber si estaba en el cielo o en la madre patria.

No tarde en darme cuenta del lugar en que me hallaba, y de lo que había sucedido, avergonzándome no poco, de haberme dejado alimentar por una mujer, comiendo a sus expensas con toda la voracidad de que sólo es capaz un hambriento.

Cuando me sentí lo bastante fuerte para levantarme, Grete me condejo a la trastienda, en la que había un cómodo sofá, diciéndome: «Ahora, échese usted aquí, y duerma un par de horitas para reponerre. Nadie vendrá a estorbarle. Por lo demás, puede estar tranquilo, que todo se arreglará. Grete Werner es la única para sacar de apuros a un compatriota. Después me confesó ella que no hubiera hecho lo mismo por otro cualquiera, pero entonces ya era mi novia y podía decirme, sin avergonzarse, que le gusté desde el primer momento. ¡Parece mentira que en tal estado se pueda causar una impresión favorable en el corazón de una mujer!

Al quedar solo en el reducido aposento, hízoseme aún más imarga la sensación de vergüenza por haber aceptado una limosna de una muchacha. ¡Jamás fué tan profunda mi humillación! Confusamente llegaban a mis oídos los voces de Grete y sus poperasas. .. Yo ansiaba huir sin ser visto... pero el ccarto sólo tenía una salida y éesa estaba por la tienda.

Abrí sin ruido la puerta y por la abertura de la cortina que la ocultaba por la parte de fuera, ví a la gentil dueña del estableoimientc manejando con maestría la plancha, Estaba tan linda y graciosa con su limpísimo delantal y el blanco gorrito, del que se escapaban los blondos rizos, que al contemplarla, no pude contener un profundo suspiro. Momento después los azules ojos de mi salvadora, me saludaban con alegre cordialidad.

Yo le expresé, como pude, mi gratitud y vergüenzarogándole que me dejara marchar. Ella, poniéndose muy seria preguntó: «¿A dónde?» Yo, encogiéndome de hombros, expuse mi situación, pero sin decir quién era. Me limité a manifestar que había sido un loco, y el causante de mi propia desgracia, y que llevaba varios meses afanándome en vano por encontrar alguna colocación o trabajo. Ella me miró las manos, preguntándome después si quería entrar en su casa como mozo, hasta hallar otra cosa mejor.

¿Puedes figurarte al barón Fritz von Lossow desempeñando la plaza de mozo de una lavandera?... ¡Tener que ir yo a llevar la ropa limpia y recoger la sucia! tElla debió leer en mi rostro e horror que me produjo su proposición, pues mirándome con una firmeza que me hizo bajar los ojos, dijo en tono grave: «El trabajo no avergüenza, sino que ennoblece a quienquiera que sea».

Estas palabras fueron en lo sucesifo mi lema, y a ellas he ajustado mi conducta. Es decir, que fuí mozo por no morirme de hambre y por no querer ser menos que aquella valiente muchacha, que con tanto trabajo se ganaba el pan de cada día. No niego que los hermosos ojos azules de mi ama facilitaron mi decisión. Desde entonces han sido los luceros que han guiado mi existencia, señalándome siempre el camino recto.

No derempeñé largo tiempo el cargo de mozo Pronto fuí ascendido a tenedor de libros de la casa, sin perjuicio de hacerme útil por cuantos medios podía. Mi reducido sueldo me permitió alquilar un cuartito en la vecindad, y en el taller de Grete comía y me lavaban la ropa. ¡Cielos!... ¡Cuánto disfrutaba ya al verme aseado!

Este fué el principio. No abusaré de tu atención contándote detalles. Un año después, Grete y yo nos casamos. El pequeño negocio había tomado imprevisto incremento. Según parele, poseía yo un insospechado genio mercantil, que me impulsó a instalar un taller de lavado y planchado en grande. Al mismo tiempo descubrí un producto para blanquear la ropa ya recordarás que

M.E.C.D. 2016

INGLATERRA RECHAZA LA PROPOSICION FRANCESA SOBRE SEGURIDAD

DE NUEVA YORK

Apuntes al natural de un autor laureado

Por JORGE LOSADA

EL célebre autor alemán, laureado en 1928 con el Premio Nobel, que en compañía de su esposa visitaba por vez primera la América, contemplaba desde la popa, cerca del alto umbral de la puerta que conduce a cubierta, las portentosas y aéreas construcciones de Nueva York. Con la mirada fija en el pétreo horizonte sus exclamaciones, emitidas sin intermitencias, resonaban guturales con cierta expresión sonambulística. ¡En esos instantes no era blanda tarea requisar su atención para los que, como nosotros, periodistas y fotógrafos y agentes editoriales, aguardábamos, casi en un estado de absoluta aquiescencia, el momento para promulgar las tan ineficaces y perfuntorias expresiones de bienvenida.

Tal vez el célebre autor alemán ignoraba que en la América, la América que lo acechaba ahora desde las graníticas cimas de Nueva York, el tiempo no era moneda para escanciar; y aquel día muy de mañana, aún cuando el sol no había abortado del túrbido horizonte, cuando, aún, eran los aires frescos y lívidos, el publicista editor de las obras de Thomas Mann en estos estados de la Unión Americana, había reunido en una lancha a todos aquellos que, de una manera u otra, recompensarían el servicio que en esos momentos realizaba. A cuarentena llegó la lancha cargada, como era de inferir, de peridistas y fotógrafos y agentes editoriales; llegó cuando el «Carinthia» enfilaba el canal vedando con su cuerpo ennegrecido y obeso, el primer rayo de trémula luz; cuando, desde la popa de dicho barco, cerca del alto umbral de la puerta que conduce a cubierta, un célebre autor alemán contemplaba, casi con unción, amortajados aún los pináculos en la nebulosidad de la hora, en tintes grises y fríos, toda la pavorosa perpendicularidad de precipicios que es Nueva York.

Así transcurrieron algunos penosos minutos de inadvertida presencia.

Pero ante aquella cabeza desnuda de encanescentes cabellos que el viento abatía, ante el rostro pensativo y orgulloso y triste, ¿no se nos ofrecía la pausa fértil para bocetar la primera imagen? ¿Para cotejar esta primera imagen, este aspecto humanal del autor, con la imagen que nos hemos forjado a través de lecturas absorbidas con reverente fervor? Si, yo reconozco a Thomas Mann. Es Tonio Kroger; es el artista en la familia de Buddenbrooks; es el modesto y perplejo Hans Castorp, entre los pinos y la nevada soledad de la «Montaña Mágica»; es hasta, y perdón por la terrible afinidad, el héroe de la «Muerte en Venecia», la patética figura del profesor Gustav Aschenbach. Todos estos personajes, no obstante sus variados habillamientos, son Thomas Mann, porque en su obra de novelista conviven la ficción y la autobiografía en nupcias que son, a mi parecer, indivorciables. ¿No arboresce en toda su obra la contienda entre el artista y el burgués: el hombre atrapado entre dos mundos, sin que ninguno de los dos mundos lo reclame como su progenie?

Su rostro es el rostro del burgués, bien es cierto; el rostro del hombre que nació en Lübeck —medioeval ciudad del Báltico—, hijo de una familia centurialmente patricia de adinerados mercaderes; pero su juventud eventualizó en el Sur, en la Católica Münich, y en la Italia a donde van a soñar los poetas de Alemania. En su sangre se debatió, pués, el cisma perenne de dos seculares adversarios, el materialismo del Norte, y la exótica emocionalidad del Sur.

Era natural que el Norte reclamara sus fueros patrimoniales y dejara impreso, en todo su aspecto físico, las características raciales de su estirpe. Y ahí están, infalibles en toda su objetividad, el corte teutónico de la faz, de una faz en perpetua erubescencia; el bigote hirsuto, las pobladas cejas, las pupilas acromáticas... Pero el arte no enajena una vida sin dejar, también, sus vestigios; y ahora, cuando más saturados están sus ojos de vírgenes visiones, cuando más inadvertido era el cerco de nuestras presencias, y solo se escuchaba el murmurante crepitar del oleaje y, como eco ténue de realidades infinitamente remotas, el clangor y las concusiones y el tintineo de una ciudad que despierta a sus faenas, su rostro descubría ciertos surcos, ciertas difusas agrietaduras que no eran los venerables lineamientos de la senectud. Haber leído ese libro perturbante «Muerte en Venecia», era recordarse, en estos momentos, de sus propias palabras, escuchar la propia voz de Thomas Mann describir el conflicto que ahora su faz reflejaba... «El arte se convierte en una forma de existencia intensificada, que brinda placeres más hondos y consume más rápidamente... Talla en el rostro de sus acólitos la marca de aventuras espirituales e imaginarias, y aunque las actividades externas sean tan tranquilas como un claustro, producen una eterna voluptuosidad, y supersensibilidad y fatiga y curiosidad de los nervios, tales como escasamente se pudiera lograr con una vida llena de placeres y pasiones ilícitas...

Consumado el tictac de los fotógrafos, las efusiones cayeron densas, untuosas, sobre la agobiada mansedumbre de Thomas Mann. Pero, apremiado por la necesidad de satisfacer tan nutrido auditorio, pasamos a un salón interior lleno de una luz lila de fulgente suavidad en donde, a babor, detrás de unas ventanas circulares, cuyos gruesos cristales a ratos opacaban los glaucos resíduos del océano, se sentó Thomas Mann. En el rítmico vibrar del salón las preguntas lo asediaron, tontas o insidiosas o racionales, pero siempre recurrentes, inbatibles, como aún ahora se escuchaba el ruido del agua golpeando en algún lado tras las paredes.

Thomas Mann contestaba, no con simplicidad, sino como un hombre que lea en voz alta un artículo bien escrito.

Finalmente, el barco, sus triples cubiertas oscurecidas de viajeros, arrojando hacia los espigones de concretos su espuma heliotropa, atracó al muelle. Y Thomas Mann, el célebre autor que visitaba la América por vez primera, la América que tal vez no llegara a conocer, fué conducido, como un tricromado fetiche de la antigüedad, a la tierra donde ya lo saludaba un sol cálido y rosa, pero en donde, desgraciadamente, ya se atusaban para cazarlo, la inveterada y no muy sincera sicofancia de estos sicofantes de lo excepcional.

Francia no advierte nada de nuevo en el mensaje enviado por Roosevelt sobre la deuda

La opinión pública francesa permanece rígidamente opuesta a que se reanuden los pagos a Estados Unidos mientras que sigan en suspenso los pagos de Alemania por reparaciones

PARIS, junio 7.—(FP). La reacción francesa con motivo del mensaje del Presidente Roosevelt sobre las deudas de la guerra ha sido claramente desfavorable. Disgusto, desaliento e irritación se nota en los círculos oficiales y políticos y en todos los periódicos. En todas partes se conviene en que el mensaje del Presidente de los Estados Unidos no ha agregado nada nuevo a la situación.

Con motivo de la permanencia de M. Barthou, ministro de Estado en Ginebra, los centros gubernamentales se niegan a hacer comentarios, pero los jefes políticos dicen que es obvio que nada puede hacerse durante algún tiempo y que las esperanzas que pudieran abrigar algunos respecto a que Francia situaría en Washington alguna cantidad a cuenta de la porción de la deuda que se vence el quince de este mes deben abandonarse por completo.

No es oportuno el momento para reanudar las discusiones sobre la deuda, según se dice, a causa de que los puntos de vista de Francia y de los Estados Unidos se encuentran más distanciados entre si que lo mejor es esperar a las elecciones de Otoño en los Estados Unidos. Entonces, agrégase, los miembros del Congreso estarán en condiciones de reconsiderar el problema sin tener el juicio nublado por la necesidad de complacer al público hostil a Francia.

En cuanto a la opinión pública francesa, se dice que permanece rígidamente opuesta a que se reanuden los pagos de la deuda de guerra mientras no se reanuden los pagos por reparaciones. La manera de pensar del Parlamento francés no parece haber cambiado desde que acordó suspender el pago en diciembre de 1932.

Respecto a la respuesta que Francia debe dar al aviso del departamento de Estado americano, se tiene entendido que el gabinete no decidirá nada hasta que no regrese de Ginebra el ministro de Negocios Extranjeros M. Barthou.

El mensaje del Presidente Roosevelt, se dice en esta capital, ha complicado la situación de los que como Eduardo Herriot, Francois Pietri y M. Barthou eran partidarios de que se entregara alguna cantidad a cuenta de la deuda, ya que ahora se verán obligados a librar la batalla sin ninguna nueva arma de persuasión.

La prensa francesa no ha tenido palabras amables para el mensaje del Presidente Roosevelt. El periódico «París Soir», que es uno de los de mayor circulación en Francia, se ha limitado a publicar un breve despacho de Washington, enviado por su corresponsal, que dice:

«El mensaje de Roosevelt no se ha tomado trágicamente en los círculos diplomáticos. Ciertamente que no es un documento que intente contribuir al debate internacional, sino simplemente impresionar a los círculos y al electorado. Sería vano buscar en él ninguna indicación para el futuro. Todas las consideraciones intransigentes—el deseo de celebrar negociaciones por separado con cada deudor, la separación de las deudas y las reparaciones y la demanda de un máximo de pago—se dirigen al elector americano y no a los deudores.»

El periódico «París Midi», dice: «Después del mensaje de Roosevelt la situación puede resumirse en las palabras; «Nada nuevo».

«En cuanto a Francia—escribe «Le Journal des Debats»—consideramos que no le queda nada que hacer sino mantener la decisión tomada por la Cámara en diciembre de 1932. No existe ningún motivo para que se abandone la actitud que entonces se adoptó. Muy al contrario»

«L'Intransigeant» dice en un editorial:

«La puerta vuelve a abrirse para las negociaciones de un reajuste, pero se sabe que el Congreso de los Estados Unidos está firmemente opuesto a una nueva convención sobre las deudas. El mensaje de Roosevelt, por tanto, es puramente platónico sin la menor consecuencia en la situación internacional».

Un terrible incendio, con llamas de cien pies de altura en Georgetown

Llamas que se elevaban de cincuenta a cien pies de altura y que rugían con furia volcánica, asolaron la isla de Georgetown, en el Estado de Maine, destruyendo varias casas en la aldea de Five Island y arrasando la selva. La foto presenta una vista de la sección incendiada

Francia y Gran Bretaña están de acuerdo en gestionar que Alemania reingrese en la Liga

Se opondrán los ingleses a que la conferencia para el desarme lo sea de seguridad

GINEBRA, junio 7.—(AP). Se ha anunciado que los delegados de la Gran Bretaña, Francia y los Estados Unidos han llegado a un acuerdo acerca del programa de la Conferencia del Desarme, pero hasta ahora no se ha dado a conocer sus líneas generales.

En las primeras horas del día de hoy el corresponsal de la Associated Press se enteró que el presidente de la Conferencia Arthur Henderson y el ministro de Estado francés M. Barthou habían llegado a una solución que consiste en que los gobiernos realicen gestiones con el fin de lograr que Alemania retorne a la Conferencia del Desarme.

El capitán Anthony Eden, Lord del Sello Privado de Inglaterra, después de sostener una conversación telefónica con Londres, dijo a los representantes Davis y Pietri, de los Estados Unidos y Francia respectivamente, que la Gran Bretaña no podía aceptar la proposición de Francia relativa a que se nombre una comisión política para que estudie el problema de la seguridad, basáandose para su oposición en que ello transformaría la Conferencia del Desarme en una conferencia de seguridad.

Los despachos de Londres dicen que la Gran Bretaña continúa imponiéndose el papel de árbitro y que el gobierno ha dado instrucciones al capitán Eden para que prosiga las negociaciones con la esperanza de evitar el colapso de la Conferencia.

La administración de la NRA anuncia cambio de política

Se opone a la fijación de precios en los códigos y revisará diversas órdenes

WASHINGTON, junio 7. (AP.)—La NRA ha anunciado una nueva política que es contraria a la fijación de precios en los códigos, razón por la cual se llevará a cabo ahora la revisión de muchas órdenes dictadas por los administradores de la NRA a fin de permitir la libre competencia.

Mientras tanto la Junta que preside el abogado Clarence Darrow, que ha estado haciendo una crítica de la labor realizada por la NRA anunció que se disolverá el 1o. de Junio después que termine el informe final acerca de las prácticas monopolizadoras de la NRA.

El Presidente Roosevelt enviará mañana un mensaje al Congreso dándole a conocer un programa nacional para la explotación de las riquezas naturales.

Se sabe que un grupo de reputados líderes obreros de la industria del hierro y el acero, presidida por William J. Spang, amenaza con decretar la huelga el 16 de este mes en el caso de que Roosevelt no reciba a los comisionados, pero Tighe asegura que el grupo de Spang carece de autoridad para hablar en nombre de los trabajadores.

Al propio tiempo los obreros de Mc Kees port, Pennsylvania, han anunciado que no quieren ir a la huelga.

La nueva política de la NRA solamente permite los precios mínimos cuando el nivel de salarios se vea amenazado de destrucción.

Las huelgas se han concentrado principalmente en los puertos. En Nueva York, más de mil trabajadores abandonaron el trabajo en simpatía con los huelguistas de San Francisco, quienes esperan que el conflicto quede resuelto enseguida.

Mientras tanto los directores del Instituto del Hierro y el Acero que representa al noventa por ciento de la producción, conferenciaron en Nueva York todo el día, sin que se sepa que hayan llegado a un acuerdo.

El receso parlamentario, a lo que parece, depende de la solución del conflicto en la industria del acero.

SEIS SEMANAS DE PRISION POR GRITAR «VIVA MOSCU»

BERLIN, junio 7. (WP).—Los tribunales de Magdeburg sentenciaron hoy a un individuo a seis semanas de prisión por gritar «¡Viva Moscú... viva el frente único!» en diversas fondas del pueblo.

SALVADORES DE LA PATRIA

Por Antonio Escobar

—¡Un faccioso más!

Se nos cuenta que esto fué lo que alguien dijo en España, en los comienzos de la guerra civil carlista acerca de un Infante que se fué a ella.

Ahora podemos decir: «Dos fascistas» acerca de algo que ha ocurrido en Europa. La cosa tiene dos partes. El 16 de Mayo la República de Latvia dió un golpe de Estado por medio del cual pasó de un Parlamento dominado por socialistas a una Dictadura controlada por ricos capitalistas y por elementos fascistas.

Las razones oficiales dadas de este cambio y la manera de operar responden a la fórmula Hitler, que sigue teniendo en Europa admiradores.

Se ha dicho que el gobierno había descubierto planes para un alzamiento socialista; y observando que crecía el descontento publico la Ley Marcial para disipar el descontento.

Y para tranquilizar más a ese pueblo sometió a la prensa a la censura y prohibió por dos días el consumo de bebidas alcohólicas. Según parece, en Latvia bastan 48 horas de abstención para hacer milagros.

Además los edificios públicos, incluyendo el Parlamento, que pudiera ser el teatro de manifestaciones desagradables, fueron ocupados por las tropas. El centro, o Estado Mayor de los socialistas, fueron rodeados por tropas y se arrió en él la bandera socialista; varios personajes de este color político, entre ellos el Dr. Kalnin, Presidente, fueron arrestados.

A Bulgaria le tocó el turno tres días después que a Latvia. En medio del mayor «orden y compostura» se estableció allí una Dictadura, se anunció un programa de reorganización nacional y se nombró un gabinete; todo ello, con el consentimiento, tal vez con la connivencia, del rey Boris.

Se ha dado una nota cómica con la declaración hecha por los nuevos gobernantes de que no habrá más elecciones para cargos políticos, porque son una dificultad para el gobierno a causa de la importancia del voto comunista.

Los vencedores declaran muy orondos el fracaso general del régimen democrático.

A los que deseen enterarse acerca de esto, les recomendaré un libro decente y desapasionado, publicado por la Asociación de Política Exterior de los Estados Unidos, titula «Nuevos Gobiernos en Europa».

Chile negocia un empréstito en Inglaterra

Importa 2 millones de libras que destinarán a consolidar obligaciones a corto plazo

SANTIAGO DE CHILE, junio 7. (FP.)—El anuncio de que el Embajador de Chile en Londres ha cerrado un acuerdo con Rothschield & Sons para recibir un préstamo de más de 2.000.000 de libras esterlinas que el Gobierno se propone dedicar a consolidar las obligaciones a corto plazo responde a un plan anunciado hace quince días a los acreedores.

Las obligaciones que serán consolidadas pertenecen a los préstamos que ha recibido el ministerio de Hacienda de bancos extranjeros, entre ellos el National City y el Guaranty Trust y el South American Bank. Dícese que la operación no comprenderá los bonos emitidos por el gobierno chileno y colocados en mercados extranjeros.

En los centros de negocios se nota gran interés en conocer los detalles de este financiamiento con Londres, a causa de que hace mucho tiempo que no se habla de contactos de esta naturaleza con Europa.

Los informes que se tienen hasta ahora indican que parte de la deuda se prorrogará por un período de cinco años con un bajo interés y que otra parte será canjeada por bonos de la deuda interior.

QUEDO REANUDADO EL TRAFICO FERROVIARIO EN LOCALIDADES CHILENAS

ANTIOQUIA, Chile, junio 7.—(AP) La huelga de los ferrocarrileros se resolvió anoche, después que el gobernador del Departamento destituyó a los miembros de la Junta de Ferrocarriles, nombando nuevos miembros, los cuales inmediatamente conferenciaron con los delegados de los obreros, llegando rápidamente a un acuerdo, y se reanudó el tránsito hoy u las cinco de la mañana.

EL JAPON GESTIONA EL ARRENDAMIENTO DE UNA ISLA PROPIEDAD CHINA

FOOCHOW, junio 7. (AP.)—Se reciben informes referentes a que el Japón está tratando de obtener en arrendamiento la isla de San Tuao al nordeste de Foochow para establecer una base aérea.

Los periódicos chinos acusan al Japón de ejercer presión sobre Nanking a fin de dominar la costa sur de Shanghai.

CONDENADO EN ESTOCOLMO UN COMPLICE DEL CELEBRE ESTAFADOR IVAR KREUGER

ESTOCOLMO, junio 7. — (WP) Víctor Holm, Director de la Kreuger and Toll Match Company y cómplice de Ivar Kreuger, el conocido estafador suicida, fué condenado hoy por un término de 18 meses a trabajos forzados.

La sentencia fué aprobada por la Corte Suprema, después que la sentencia original había pasado por todas las etapas de la apelación. Además del término de prisión Holm fue también condenado a pagar una crecida indemnización a los accionistas de la compañía.

UN DIPUTADO SOCIALISTA SE SUICIDO EN AUSTRIA

VIENA, julio 7. (AP).—El diputado socialista Rodolfo Posch, se ha suicidado, ahorcándose en la celda de la prisión en que estaba encerrado desde la revolución de febrero.

El embargo de armas para el Paraguay y Bolivia carece de un ambiente favorable en las reuniones del Consejo de la Liga

EL PRESIDENTE ROOSEVELT PUSO AYER SU FIRMA A LA LEY REFERENTE A QUIEBRAS

WASHINGTON, junio 7. (WP). El Presidente Roosevelt firmó esta tarde a primera hora la Ley de quiebra, a fin de eliminar los formalismos para retirar las corporaciones bancarias de manos de los depositaios.

Si una compañía no está actualmente en quiebra, sino simplemente incapacitada para pagar sus cuentas, un tanto por ciento de los accionistas de cada clase de valores y un cinco por ciento del total deben acordar los procedimientos de quiebra. Antes la minoría de los acreedores podía llevar a cabo cualquier plan de arreglo, y levantar grandes sumas de dinero.

Los informes rendidos por el alto mando paraguayo, dicen que las tropas siguen avanzando en El Chaco, en el sector de Canadá-Carmen, obligando a los bolivianos a replegarse

GINEBRA, Junio 7 (AP).—Los representantes de los distintos paises en el Consejo de la Liga no se han puesto de acuerdo respecto al embargo de armas para Paraguay y Bolivia; sin embargo los informes procedentes de Londres dicen que Inglaterra tiene confianza en que el embargo se efectuará con la cooperación de todas las naciones, fuera del Consejo de la Liga.

Nájera abogó por una declaracion conjunta contra la venta de armas, pero Italia ha rehusado adherirse à esa proposición.

Mañana se reunirán nuevamente y se pedirán nuevas instrucciones a Roma.

Costa Durels dijo que si los distintos poises hacen una declaración común él protestaria, por la violación del articulo veinte, en virtud del cual los miembros de la Liga convienen en no entrar en compromisos o acuerdos contrarios al Estatuto, añadiendo que se violaría el artículo quince, el cual evita que se impongan penalidades hasta que se haya determinado el agresor.

Los despachos de Londres dicen que los oficiales han hecho saber que si el Consejo trata de arreglar el embargo de armas en el Paraguay y Bolivia, ellos tienen por lo tanto derecho a un voto a fin de excluirlos de la acción que pueda tomarse extraoficialmente fuera del Consejo.

LOS PARAGUAYOS SIGUEN AVANZANDO

ASUNCION, Junio 7 (AP). — El Ministro de Defensa dice que los paraguayos, prosiguiendo su avance, derrotaron las fuerzas enemigas en el sector Canadá, Carmen, obligandolas a replegarse desordenadamente, abandonando los muertos.

EL PRESIDENTE SALAMANCA ARENGA A LAS FUERZAS BOLIVIANAS

LA PAZ, Bolivia, Junio 7 (AP).—La Oficina del Chaco ha dado noy a la publicidad una nota que dice:

«El Presidente Salamanca visitó el cinco de este mes la zona de operaciones acompañado por el Ministro de la Guerra, siendo recibido por el general Peñaranda y los jefes militares.

«El Presidente arengó a las tropas y felicitó al general Peñaranda por la defensa que había realizado de las posiciones bolivianas, reiterando que el pueblo tiene plena confianza en el triunfo final de su causa».

La misma Oficina dió otra nota concebida en los siguientes terminos:

«La ofensiva paraguaya, que ha durado más de un mes, terminó con un completo fracaso. El enemigo tuvo numerosos muertos y heridos»

CONTINUA LA CONTROVERSIA LONG-FINOT

WASHINGTON, junio 7. (AP.)—El senador Huey Long manifestó ante el Senado que La Haya ha otorgado la disputa sobre el territorio del Chaco al Paraguay.

Confirmó que la Standard Oil de New Jersey está financiando la guerra de Bolivia.

Finot declaró que las concesiones fueron hechas fuera del Chaco, y Long, presentando un mapa acusó al gobierno de Bolivia de haber otorgado concesiones de 1007 hectáreas en el Chaco a la Standard Oil. Añadió que dicha compañía ha obligado al gobierno a que renuncie a la concesión de La Haya. «Este es un fraude completo». Finot replicó que las concesiones «no solamente están distantes de la zona de La Haya, sino situadas fuera del territorio del Chaco como lo puede ver cualquiera en el mapa».

Rusia espera que los Estados Unidos apoyen a Litvinoff en la Conferencia del Desarme

Propone dicho Comisario que la reunión de naciones sea transformada en una conferencia permanente de paz, fuera de la estructura de la Liga, en pro de los que no están en ella

MOSCU, junio 7 (WP).—Se ha hecho notar, en los comentarios de un editorial publicado en el periódico «Izvestia» la esperanza del gobierno Soviet de que la proposición de Litvinoff, Comisionado del Exterior, para una conferencia de paz ofrezca a los Estados Unidos la oportunidad de cooperar más estrechamente en la creación de una salvaguardia contra la guerra, sin comprometerse con la Liga de las Naciones.

La razón por la cual el Comisario Litvinoff ha propuesto que la Conferencia del Desarme sea transformada en una conferencia permanente de paz, fuera de la estructura de la Liga de las Naciones, es para facilitar la unión de aquellos países que no son miembros de la misma «dice el Izvestia». «La proposicion del Comisario Litvinoff es la única salida.»

El periódico continúa haciendo referencia a los Estados Unidos más claramente.

«Los Estados Unidos»,—dice—no desean asumir obligaciones concretas en caso de un peligro de guerra. Inglaterra no está de acuerdo con los problemas del desarme y de la seguridad. El Japón y Alemania han abandonado la Conferencia del Desarme. Lo único que queda es unir a todos aquéllos que desean combatir el peligro de la guerra, y determinar precisamente las obligaciones que corresponderán a cada uno.

Avisos sobre amenazas de guerra, y condenaciones del imperialismo japonés, alemán e inglés ocupan los editoriales de la mayor parte de la prensa del Soviet.

El peligro de una guerra sangrienta o más bien de una serie de tales guerras amenaza a todos los continentes y a la humanidad, debido a la expansión del imperialismo» —dice—«La Estrella Roja», órgano del Ejército Rojo. Los brotes imperialistas en el Japón, los cuales están desarrollando su actividad militar en el territorio Chino, es un ejemplo de la creciente agresión.

«Los fascistas alemanes están intensificando los armamentos, pero no están capacitados para seguir el ejemplo del imperialismo japonés tan unido a su corazón. Ciertos círculos del imperialismo británico han dado ánimo abiertamente al chauvinismo, al nacionalismo y al militarismo de los japoneses imperialistas y los alemanes fascistas.»

Otros periódicos importantes contienen comentarios similares. El periódico de la Juventud Comunista, «Pravda», asegura q. el imperialismo inglés está ayudando directamente a Alemania a armarse, así como apoyando la política agresiva del Japón en el Extremo Oriente.» El periódico «Para Industrialización» dice: «La Europa Central está siendo gobernada ahora por personas cuya única salvación es un salto desesperado en la incertidumbre tenebrosa de la guerra.»

ALEMANIA IMPONE CONDICIONES PARA VOLVER A GINEBRA

BERLIN, junio 7. (AP.)—Se ha anunciado semioficialmente que Alemania no regresará a la Conferencia del desarme hasta que no se le garantice que tendrá los mismos derechos que las demás naciones que participan en las negociaciones.

El temor a la Alemania nazista ha unido a Rusia y a Francia en un pacto de ayuda recíproca

Se repite la Historia. Dos naciones de ideologías antagónicas se unen ante el peligro común. El plan de Litvinoff en la Conferencia del Desarme tiende a unir a Europa contra Hitler

MOSCU, junio 7.—La proposición de Maxin Litvinov para convertir la Conferencia del Desarme en una conferencia permanente de paz preparada a aplicar sanciones cuando sean necesarias, y el hecho de haber conquistado el apoyo de Francia y de otros poderes, son indicaciones bien claras, del importante papel que desempeña Rusia en la actualidad europea. No es necesario repetir lo que tantas veces se ha dicho que el temor a la Alemania Nazista es la causa que la mitad de Europa se vuelva hacia Rusia.

Parece axiomático que cada vez que Alemania hace sonar el sable, Rusia y Francia se unen en algún pacto defensivo sin tomar en consideración la diferencia ideológica que separa las naciones.

Pasó así ante la guerra cuando la democraca francesa era el polo opuesto a la autocracia de los Zares. Y ha pasado nuevamente, desde la subida de los Nazis, aunque la divergencia entre los sistemas de los dos países es mayor que nunca.

La historia de los primeros años del siglo XIX ofrece un paralelo a lo que está ocurriendo ahora. Alemania aun no era la nación unida que es hoy, cuando en 1815 Rusia presentó un plan de movilización europea con un objeto específico. El «Zar Blanco, Alejandro I, después del destierro de Napoleón, era el monarca más fuerte de Europa. En París, durante ese año, persuadió a Francisco I de Austria y a Federico Guillermo III de Prusia a firmar un documento célebre ahora bajo el nombre de la «Santa Alianza». Eventualmente casi todos los soberanos de Europa lo firmaron.

Entre otras cosas, esta alianza tendía a paralizar las influencias e ideas de Napoleón o la revolución francesa. Del mismo modo el documento de Litvinov en Ginebra se propone a impedir que las ideas de Hitler o el nazismo alemán domine la Europa. Y no es conjetura absurda pensar que el momento está llegando cuando la Europa escuchara a Litvinov, como representante de la Rusia Soviética, como en 1815 escuchó al Zar Alejandro.

En la Santa Alianza los tres monarcas convinieron a «prestarse ayuda uno al otro en toda ocasión y en todo momento....»

Litvinov propone «ayuda a cualquier estado amenazado, ya sea moral, económica, financiera o de cual quier otra naturaleza».

Es interesante notar que igual que permaneció Inglaterra alejada de la Santa Alianza, hoy se muestra indiferente al plan de Litvinov.

EL PRESIDENTE ELECTO DEL ECUADOR REGRESA DE SU VISITA A COLOMBIA

ECUADOR, junio 7. —(AP). El presidente electo, Velasco Ibarra pasó una semana en Bogotá, saliendo hacia Medellín por la vía aérea, acompañado de su séquito, de donde irán a Cali y a Popayan, esperándose que lleguen a la frontera ecuatoriana el domingo vía, Pasto.

MUCHOS PRESOS FUERON PERDONADOS POR VARGAS

RIO JANEIRO, junio 7. (AP).—El Presidente Vargas ha dictado un Decreto concediendo el perdón a todos los presos que cumplen condena por primera vez.

FIRMADA LA LEY DE ZONAS DE COMERCIO LIBRE EN E.U.

WASHINGTON, junio 7. (AP.)—El presidente Roosevelt ha firmado la ley que establece zonas de comercio libre en los puertos de entrada.

MUEREN UN TENIENTE Y UN MECANICO AL CAER EL APARATO, EN ITALIA

ROMA, junio 7. (AP).—El Ministerio del Aire ha dado a la publicidad un comunicado en que anuncia que el Teniente Salvatore de Capua y el mecánico Dominico Napolitano perdieron ayer la vida cuando el hidroplano que tripulaban cayó en la bahía de Gaeta, ignorándose la causa del accidente.

Fuertes aguaceros caidos en varias localidades aliviaron la crisis que causó la sequía

Aprobó ayer la Cámara el proyecto de Ley concediendo un crédito de siete millones y medio para los gastos de la confección de un censo de parados. Hubo fuerte oposición

WASHINGTON, junio 7. (AP.)—Hoy han caído aguaceros con un promedio de media hasta una pulgada en las agostadas regiones de Dakota Norte y Sur, Nebraska, Minnesota, Montana e Iowa. En los demás lugares ha llovido parcialmente, lo cual ha venido a ayudar la cosecha de maíz y de forraje, aunque se cree que el trigo se ha perdido irremediablemente.

Mientras el Congreso espera el mensaje de alivio de Roosevelt el sábado, se prepara para extender rápidamente un crédito de $525.000.000 ya que el Presidente estima que 125 mil familias están sufriendo y entre ellas 50.000 en un grado considerable.

QUINCE ESTADOS AMERICANOS SON VICTIMAS DE LA SEQUIA

FARGO, North Dakota, junio 7. (WP.)—Los sedientos campos de las dos Dakotas rápidamente asimilaron la pulgada y media de agua que cayó hoy y los técnicos agrícolas se muestran optimistas creyendo que el peligro de la sequía ha pasado para North Dakota.

Las noticias de Chicago indican que la sequía en el Centro Oeste está teniendo serias repercusiones en los ferrocarriles, los cuales se han visto obligados a reducir los fletes a la mitad.

El precio de la alfalfa que están comprando los dueños de granjas lecheras en Kansas es de 20 dólares el bushel.

Después de una conferencia con el Presidente Roosevelt en Washington, el administrador de auxilios, Mr. Hopkins, manifestó que la sequía es «uno de los mayores desastres que ha ocurrido en este país».

«Estamos tratando de ayudar a millones de personas en los quince Estados azotados por la sequía», dijo.

APRUEBA LA CAMARA LA CONFECCION DEL CENSO DE PARADOS

WASHINGTON, junio 7. (AP.)—El proyecto de ley sobre el censo de los parados se aprobó hoy por la Cámara de Representantes con la protesta de los republicanos.

El proyecto concede un crédito de 7.500.000 de dólares para los gastos que ocasione la confección de un censo nacional de parados que comenzará a hacerse el 12 de noviembre.

Los republicanos se opusieron a la medida por considerar que se trata de un medio que ha creado el Gobierno con el fin de favorecer a sus amigos políticos.

El Presidente Roosevelt, en un mensaje enviado al Congreso, manifestó que el censo de parados es de vital importancia con el fin de conocer de manera definitiva el número de personas que carecen de trabajo en los Estados Unidos.

EL GOBIERNO BULGARO ADOPTA MEDIDAS PARA EL DESARME DEL PAIS

SOFIA, Bulgaria, junio 7. (WP).—Las autoridades del Gobierno búlgaro dictaron un Decreto para efectuar registros de armas y pertrechos en mayor escala.

Dicha medida ampara completamente todo el Estado de Bulgaria. Se tomaron varias ciudades y cada casa fué registrada, encontrándose miles de revólveres, rifles y bombas.

NO SE HA RESUELTO AUN LA CRISIS MINISTERIAL QUE EXISTE EN BELGICA

BRUSELAS, junio 7.— (AP) El pueblo belga celebró hoy con grandes demostraciones de entusiasmo el nacimiento del tercer hijo del Rey Leopoldo. El reciennacido pesa 3.7 kilógramos, según se ha publicado en la prensa.

La noticia del nacimiento del príncipe heredero real se dió esta tarde oficialmente al Parlamento, que se reunió en sesión extraordinaria con ese objeto.

Mientras tanto, el Rey Leopoldo busca una solución a la crisis de gobierno. Celebró una larga conferencia con el primer ministro dimitente M. de Brocqueville, pero aun no ha anunciado su decisión.

En los centros bien informados se cree que el soberano encargará a M. de Brocqueville que continúe al frente del gobierno.

LA PROPAGANDA PARA EL CONGRESO EUCARISTICO EN LA REP. ARGENTINA

BUENOS AIRES, junio 7. (WP).—Con motivo de la propaganda que se viene haciendo en pro del Congreso Eucarístico que se celebrará en esta capital, hizo hoy uso de la palabra por radio, el Ministro de Justicia, doctor de Iriondo.

M.E.C.D. 2016

SUPLEMENTO DIARIO EN ROTOGRABADO; DE ACTUALIDAD MUNDIAL

DIARIO DE LA MARINA

HABANA, VIERNES, 8 DE JUNIO DE 1934

PARA ASUNTOS RELACIONADOS CON EL DEPARTAMENTO GRAFICO llamar al Teléfono M-3775

HEMEROTECA MUNICIPAL

UN ASPECTO DE LA SELECTA CONCURRENCIA que asistió al concierto dado por la notable cantante cubana, señorita Elías, en los salones del "Lyceum" en la tarde de ayer (Foto D. M.)

ARRIESGADO DESCENSO, el de la señorita Vera Turl, joven y valiente como puede apreciarse en la presente foto, tomada desde otro aeroplano. La arrojada muchacha, que pertenece a una distinguida familia de Londres, hizo dos descensos con paracaídas a fin de comprobar las excelencias del artefacto, sobre un campo de cultivo de Brooklands. Puede apreciarse el rápido descenso, donde la intrépida muchacha aparece de cabeza sobre el vacío (Foto Wide World)

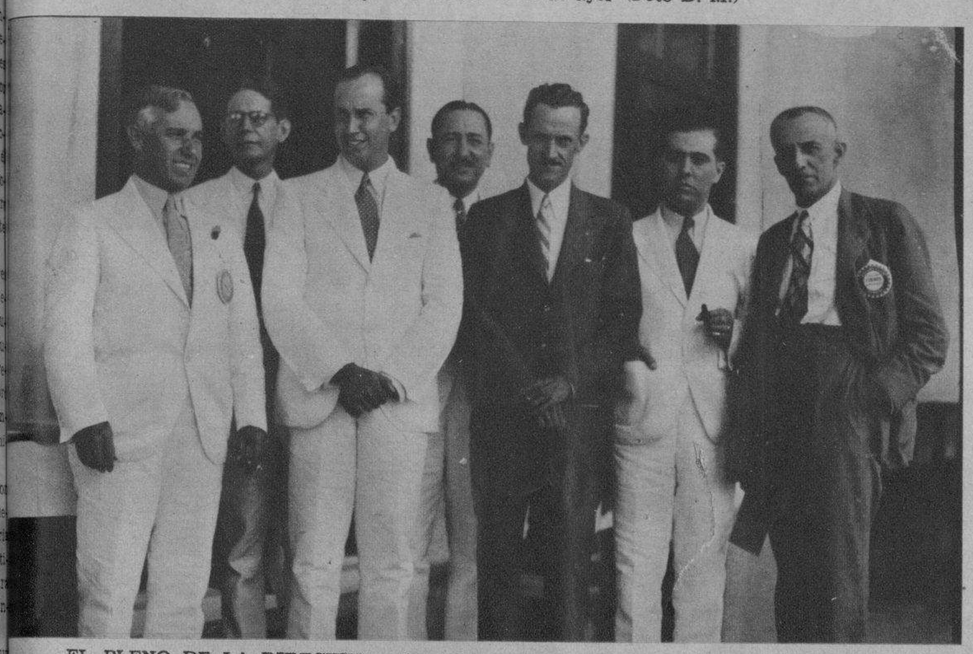

EL PLENO DE LA DIRECTIVA.—Aparecen contestos y satisfechos estos miembros prestigiosos del Club Rotario de la Habana después de haber cumplido con su deber y con la votación, por la cual fué electo Presidente de la connotada asociación el señor Raúl Navarrete. Aparecen en la foto los señores Panchito Andreu. Ricardo Morán, Arturo Berrayarza, Sabino Crespo y otros (Foto D. M.)

EL DISTINGUIDO dibujante y notable pintor Enrique Riverón, bien conocido del público de Cuba, que esta tarde, a las cinco, expondrá en los salones de la asociación femenina Lyceum, diversos trabajos de reconocido valor pictórico (Foto D. M.)

GRUPO DE MAESTRAS perteneciente al distrito de la Habana, que tomaron parte en la votación verificada ayer tarde con motivo de elegir el miembro que ha de ocupar el cargo de Vocal ante la Junta de Educación (Foto D. M.)

EL SEÑOR ISIDRO GONZALEZ, ha sido nombrado recientemente Agente General de la División de la Flota Blanca en la Habana, ascenso que coincide directamente con la llegada a nuestra ciudad de Mr. J. J. Kelleper, Jefe de Tráfico de la poderosa compañía naviera ya mencionada. En la foto aparece el nuevo Jefe, señor González, entre los señores Celso González, Administrador de la empresa de DIARIO DE LA MARINA, y nuestro agente de publicidad, Rafael Benítez (Foto D. M.)

UNA EXQUISITA CANTANTE.—La bellísima señorita Isabelita Elías Huguet, dió un recital de canto desde los salones del Lyceum en la tarde de ayer, con asistencia de público numeroso. En la foto aparece la interesante artista al terminar la primera parte del programa (Foto D. M.)

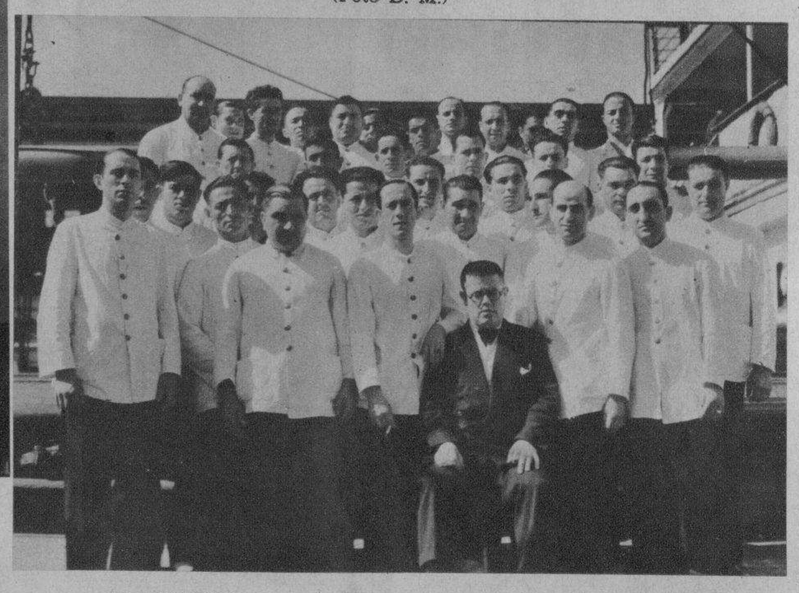

EL ORFEON DEL VAPOR "HABANA", tripulantes que integran el conjunto vocal del buque español llegado a esta ciudad. Estos cantantes hispanos están dirigidos por el maestro Reina. El Orfeón, a su regreso de México, dará algunos conciertos en esta capital (Foto D. M.)

JOSE DRUAIN, hermano de Rafael, es un admirable violinista de 17 años. Estudia también en el Curtiss Institute, bajo la dirección de un gran artista: Félix Salmond. Muy pronto se presentará el joven cellista, con su hermano Rafael, ante el público de la Habana (Foto D. M.)

EL GRAN TENNISTA francés Henry Cochet, que llegará mañana a la Habana donde estará diez días. La afición cubana espera a este artista de la raqueta, que es admirado en todo el mundo por su velocidad y grandes dotes. Se espera que Cochet juegue, en matches de exhibición, con nuestros mejores amateurs. El as francés llegará a bordo del "Virginia" (Foto D. M.)

RAFAEL DRUAIN, de once años, estudiante notable del Instituto Curtiss de Filadelfia, que se encuentra de temporada en la Habana, donde ofrecerá, dentro de breve, un concierto. Rafael es alumno de la excelente profesora Lea Luboshutz. El violín que ha cedido el Instituto Curtis a Rafael Druain para que realice sus estudios es un Nicola Amati, valuado en $15.000 (Foto D. M.)

P.E.C.D. 2016

DIVINA ANN HARDING

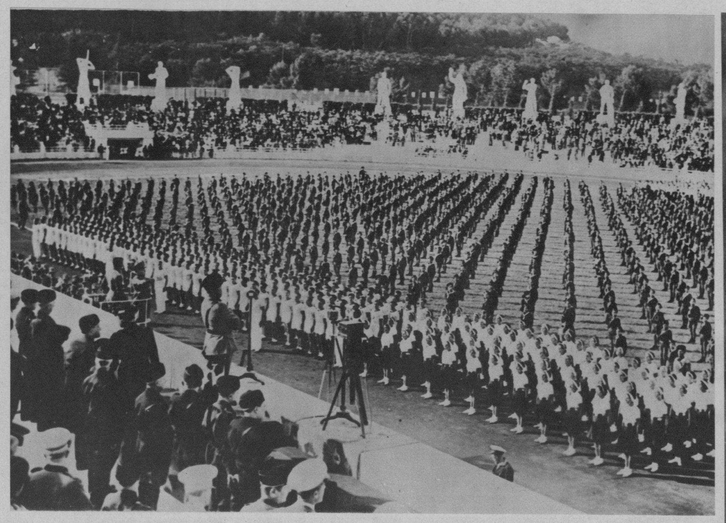

MUSSOLINI ARENGA A LA JUVENTUD, desde el Stadium, con asistencia de centenares de niños de ambos sexos. El Duce se dirige a los ciudadanos de futura responsabilidad patria, en un elocuente y cívico discurso (Foto Wide World)

POR LA QUINTA AVENIDA, en correcta formación, cruzan los marinos que ascienden a 5.000, habiendo desfilado en días pasados con motivo de la parada efectuada en la ciudad de New York y que desde los días de la guerra mundial no se había realizado acto análogo. Los marciales marinos desfilaron ante el gobernador de esa ciudad y autoridades militares, siendo aplaudidos por la enorme concurrencia que contempló la parada (Foto Wide World)

CREYO QUE AQUEL matrimonio era la realización definitiva de todas sus ilusiones; sin embargo...

...ABARCO con la mirada toda la inmensidad de aquel horizonte, tan inmenso como sus deseos de gozar la vida...

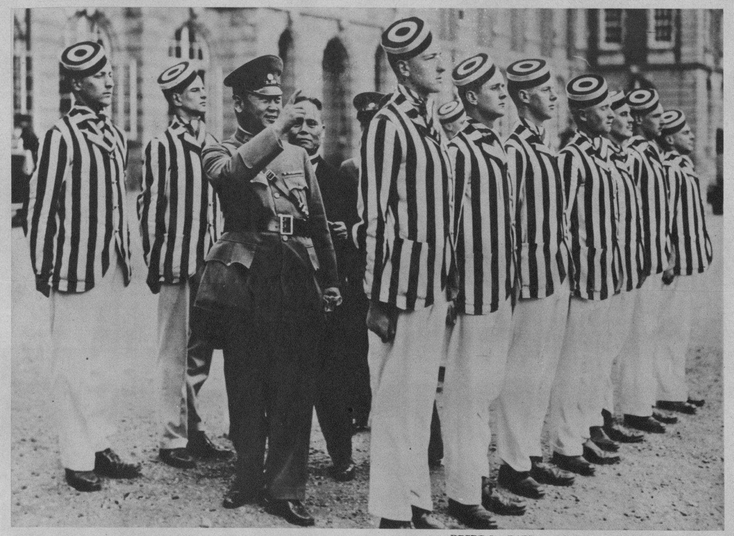

EL GENERAL CHINO Yang Chieh, director de la escuela militar de Nankín, de paso por Inglaterra, revista a un grupo de alumnos de la Royal Military College de Sandhurst. Con la diestra en lo alto, apuntando con el índice a la gorra de uno de los educandos, se sonríe en una mueca de mal disimulado humorismo que es todo un poema a descifrar. Y no es que los aguerridos muchachos luzcan del todo mal con tales uniformes (Foto W. W.)

DESDE LA PARDA ESCALINATA de la Catedral de San Patricio, en Nueva York, el cardenal Hayes contempla el desfile magnífico de la marinería norteamericana en una gran parada por la Quinta Avenida que asciende a más de 1.000 hombres. Junto al distinguido prelado puede verse al capitán Edward Duffy, perteneciente a la estación naval de Brooklyn (Foto Wide World)

ERA UNA LLAMADA para ella bastante familiar: la voz del deber que reclamaba un nuevo sacrificio.

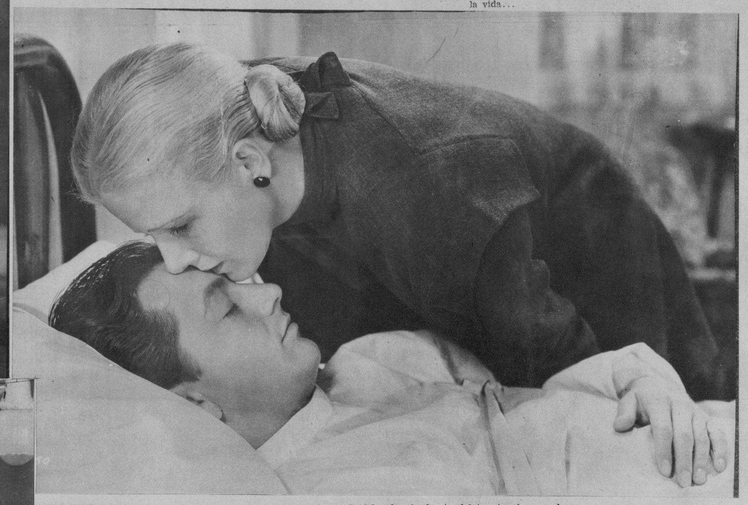

AQUEL BESO sobre la frente del inanimado, era el epílogo de su dolorosa novela... el último capítulo de un ensueño

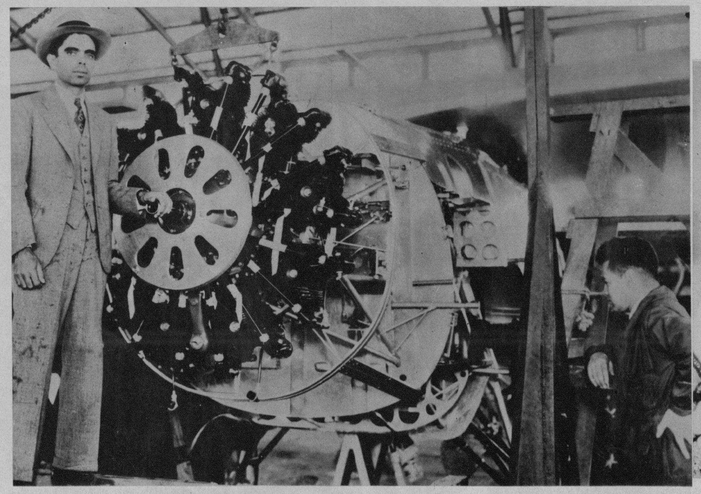

DOS AVIADORES MEXICANOS se proponen efectuar un vuelo directo de México a España, vuelo, desde luego, de buena voluntad, como décimos ahora. Son ellos, los señores Francisco Sarabia y Arnulfo Cortés, quienes están ávidos por cruzar la distancia entre esos dos continentes. En la foto aparecen examinando el complicado interior de la nave, que se halla en magnífico estado para dicho vuelo (Foto Wide World)

SU MAJESTAD LA REINA MYRA, soberana por su belleza y simpatía. Fué seleccionada entre un grupo de más de mil jóvenes de Asheville, N. C., para el gran festival veraniego de Rhododendron que se celebrará el próximo día 12 del presente mes (Foto Wide World)

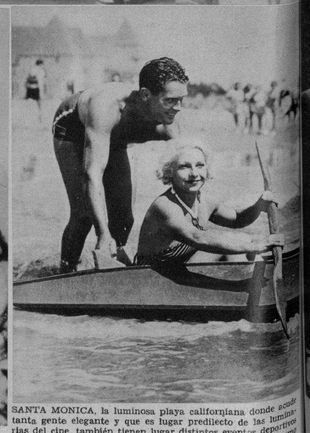

SANTA MONICA, la luminosa playa californiana donde acude tanta gente elegante y que es lugar predilecto de las luminarias del cine, también tienen lugar distintos eventos deportivos de verdadera significación. Aquí vemos, empuñando el guante dentro de su canoa, a la señora Nelson L. Hill, mejor conocida en el mundo de los deportes por Dorothy Poynton, campeona olímpica y nacional de "diving". Junto a la linda mujer se ha incorporado su esposo, joven comerciante de Los Angeles. Ambos están pasando la luna de miel en la bella playa sureña (Foto Wide World)

LA ODIADA RIVAL estaba allí, esperando que ella le diera la felicidad o la hundiera en las sombras eternas de la desesperación

Un crepúsculo verdoso caía de los árboles envolviendo en sombras el Campamento Militar de Columbia.

Era bajo el Gobierno Interventor de la Isla.

En aquel ambiente, al lado de un padre militar adusto y severo, entre el tremolar de banderas, sones de clarines y redobles de tambores, en suave contraste, se desenvolvían, como en la placidez de una vida burguesa, sus primeros años.

Rodeada de dulces afectos Ann correspondía hondamente, pero sobre todo a aquella que suplió para ella el corazón maternal.

Cesó la ocupación militar en nuestra Isla, y el tierno capullo, que había abierto sus pétalos en espléndida corola fué trasplantado, dejando embriagado con la sutil dulzura de su fragancia aquel hogar amigo tan suyo, que lloraba su ausencia...

Su alma transparente acariciaba en íntimo sentir la casta voluptuosidad de la vida.

Quimera de ojos verdes guardaba cual esfinge su secreto.

Como la Ciencia es la investigación de Dios por la realidad, el Arte es la investigación de Dios por la belleza, y en esa escala de sublimidades de lo grande a lo bello fué ascendiendo el espíritu sutil, la inteligencia absoluta de esa «DIVINA» niña.

Pasaron los años y la distancia separó dos seres que parecían llamados a estar unidos siempre: la dulce y buena mujer que fué su maternal apoyo y la niña de tez clara, de gracia melancólica en el misticismo de su idealidad.

Pero la vida—¡vamos a creerlo!—contiene dicha en todos sus días, como el trigo harina en todos los granos de sus espigas. Y la hora venturosa llegó para aquellos corazones que a través de la lejanía, en comunión ideal de pensamientos no se habían olvidado...

oOo

Un golpe de teléfono la sacó en aquel momento de un profundo sollloquio, las personas que la rodeaban vieron su faz palidecer en esfuerzo infinito. Sí, la voz que trasmitía el hilo no era un sueño, era la realidad contestando a su anhelo, era la misma de la niña con los matices cálidos de una emoción enervante y embriagadora. «¿Eres tú tía Victoria» (así ella se acostumbró a llamarla). «Sí Ann, sabía que eras tú. Anoche en sueños te vi llegar de nuevo». Poderosa fuerza de atracción de las almas que envuelve en raros efluvios los seres y las cosas...

Y bajo el cálido rocío de las divinas lágrimas del recuerdo volvieron a encontrarse. El marfil de su rostro engastado en el oro de sus cabellos, tenía su mismo candor pero engrandecida toda ella por el genio que la ha hecho «DIVINA».

Nadie ignora la estancia de Ann Harding entre nosotros y la tragedia horrible que la envolvió unas horas. Ella, que había ganado las serenidades de nuestro cielo, la caricia esplendorosa de nuestro sol, supo también de las torturas y angustias que encierra nuestro misterioso Mar Caribe, en aquella Playa de Mariano, donde las olas jugueteaban junto a su tibia carne púber en días imborrables.

Ann Harding está de nuevo entre nosotros. Admiremos a esa «DIVINA» mujer, amémosla como a la «DIVINA» niña que siempre sintió por Cuba predilección extraña y pueda, como ella mismo dijo, descansar en esta tierra de amor llamada a ser grande, libre y Soberana!

Conchita Valdivia de Santo Tomás

M.E.C.D. 2016

Luego de afeitarse-y después del baño

TALCO
MENNEN
PARA HOMBRES

Refresca el cutis y lo suaviza. No se nota sobre la piel, pero uno siente sus beneficiosos efectos y la sensación de comodidad y frescura que trae. *Masculino desde el color al perfume.*

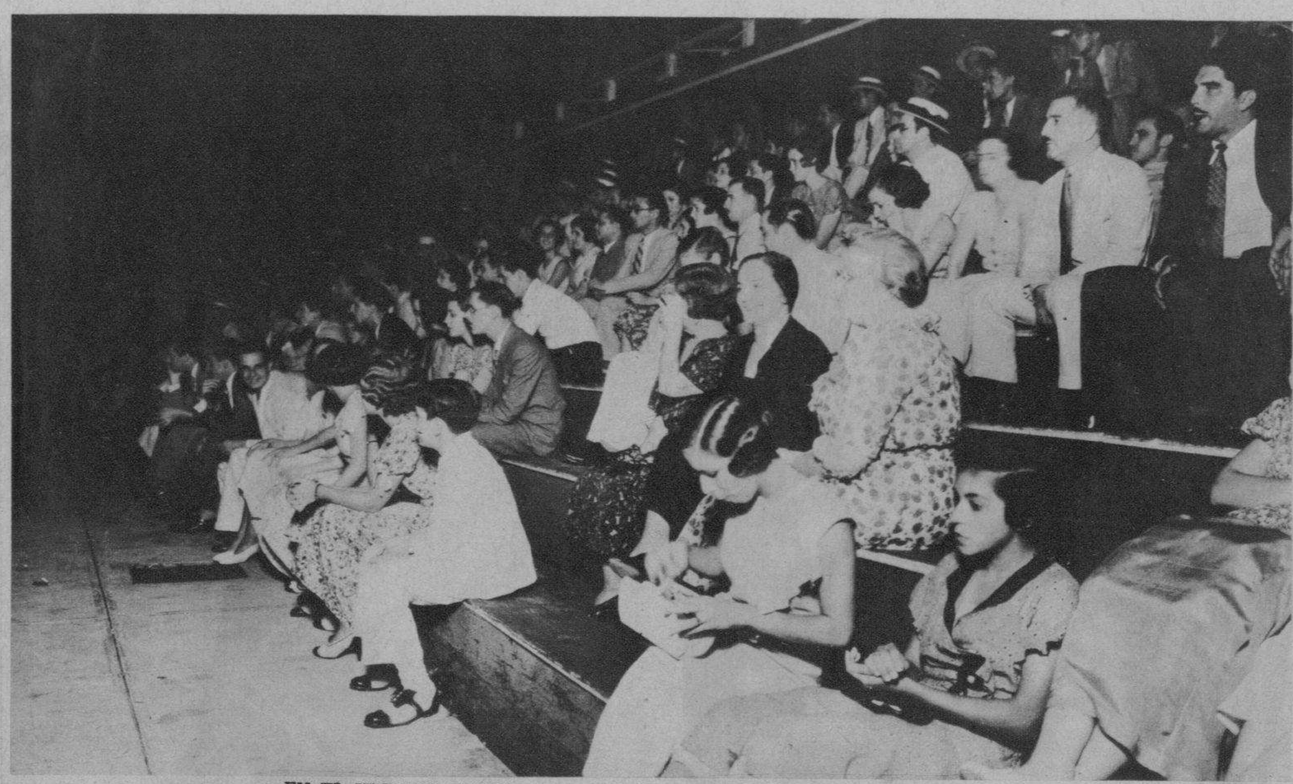

EN EL VEDADO TENNIS CLUB se llevó a efecto, el miércoles por la noche, interesantes juegos de basket ball. El "five" del Tennis derrotó al del Hispano. Una concurrencia numerosa y selecta realzó con su presencia el brillante acto deportivo. En esta foto mostramos sólo parte de la nume osa concurrencia (Foto D. M.)

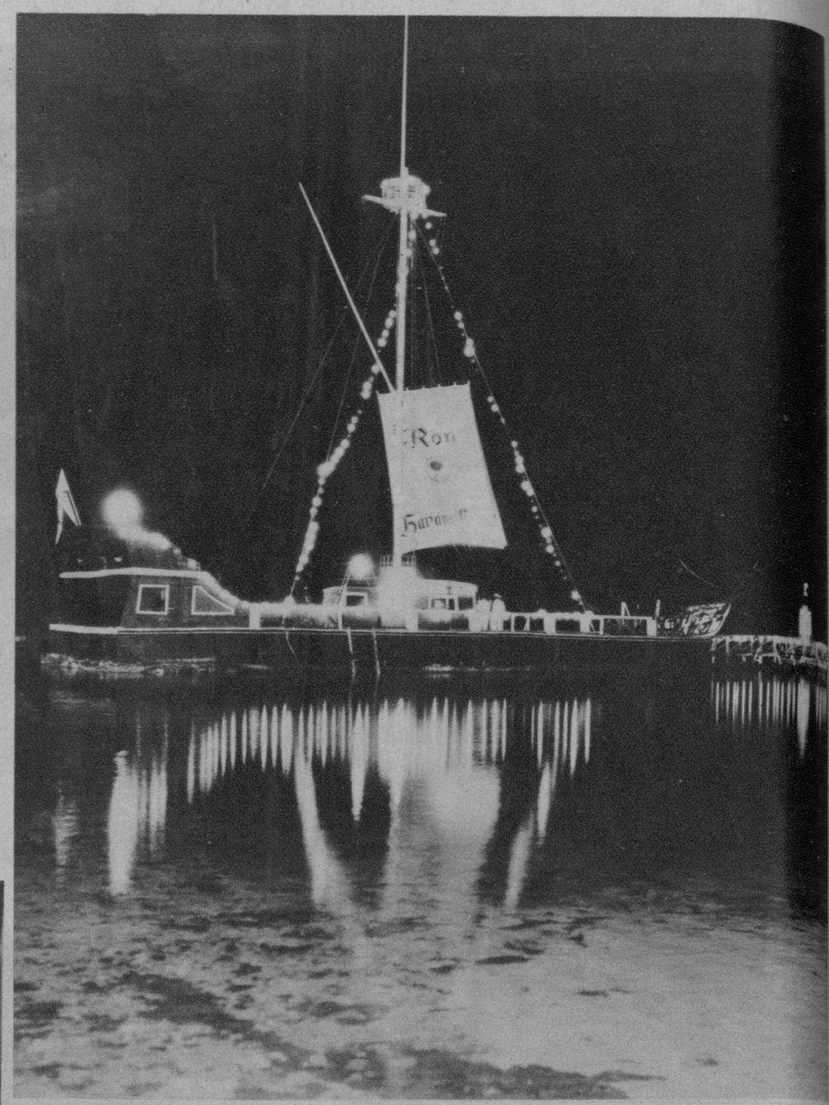

LA NOTA ELEGANTE DE LA FIESTA celebrada el día 2 de junio en el Miramar Yacht Club, fué el galeón fantástico del Ron Habana Club, obra de admirable arte y buen gusto (Foto D. M.)

SECTOR FEMENINO del Conjunto Revolucionario Cubano institución que ha sido debidamente legalizada en el Gobierno Provincial, que posó especialmente para nosotros, en la calle Estévez 93, donde tienen establecido su club (Foto D. M.)

VIAJERAS DISTINGUIDAS.—Mrs. Jules Rueff, distinguida dama de la colonia norteamericana, y su encantadora hija, June, las que mañana sábado embarcarán a bordo del "Munargo" para los Estados Unidos, donde pasarán una temporada con sus familiares. Buen viaje (Foto D. M.)

RECIENTEMENTE tomó posesión de la mesa directiva el Comité de Damas de la Asociación de Intérpretes de Hoteles y Carpeteros. Fué un acto en el que hubo gran animación por parte de la concurrencia (Foto D. M.)

DON CARLOS DE LA TORRE, el ilustre sabio matancero que es blasón de su patria, aparece explicando su interesante conferencia con el sugestivo tema de "Cómo viste la Madre Naturaleza a sus Hijos". El distinguido conferenciante dió una serie de conferencias desde la tribuna del Lyceum, con una selecta y nutrida concurrencia que lo escuchó complacida (Foto D. M.)

ALEGRES Y CONFIADAS, las reinas de belleza americanas se despiden de Cuba después de haber dejado en la trepidante ciudad del trópico el perfume y la gracia de su emotiva feminidad. Posan para nuestro fotógrafo en el momento de subir al avión de la P. A. A., que las conduce a Miami (Foto D. M.)

LA ADMIRABLE pianista señorita Angélica Fernández, discípula aventajada de Jascha Fishermann, que ofrecerá un recital en la Colonia Española de la ciudad de Pinar del Río, acto que resultará un verdadero acontecimiento social y artístico (Foto D. M.)

DR. MARIO RAMOS, distinguido y joven galeno, que recientemente ha sido nombrado médico de la Cruz Roja Cubana, cargo al que fué elevado por sus méritos (Foto D. M.)

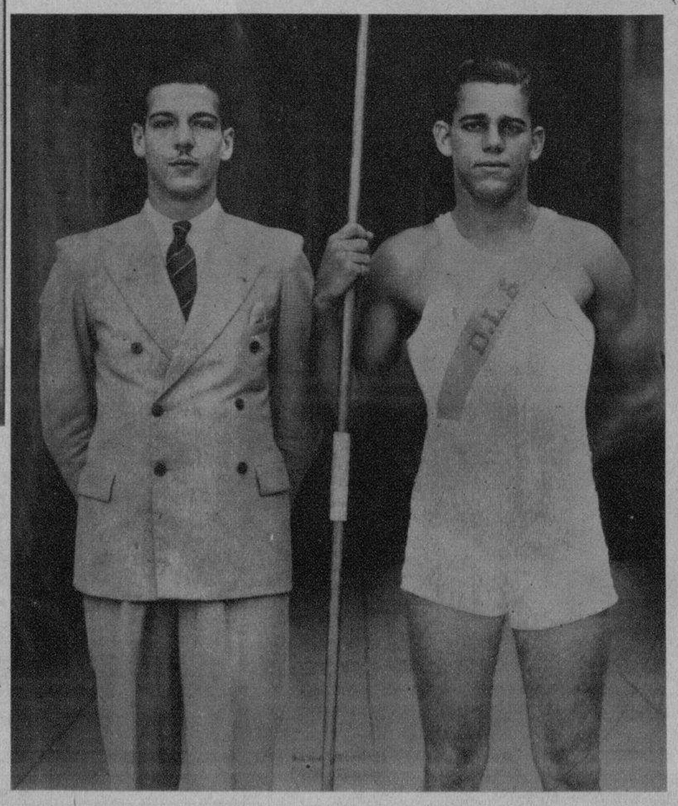

LOS GRANDES CAMPEONES en la Jabalina.—René Guerra, actual campeón de Cuba, y Jorge Mena, del Colegio La Salle, poseedor del record intercolegial de la jabalina, son dos grandes candidatos para el team olímpico de track. Ambos son producto del Colegio La Salle, preparados eficientemente por Raúl Canosa (Foto D. M.)

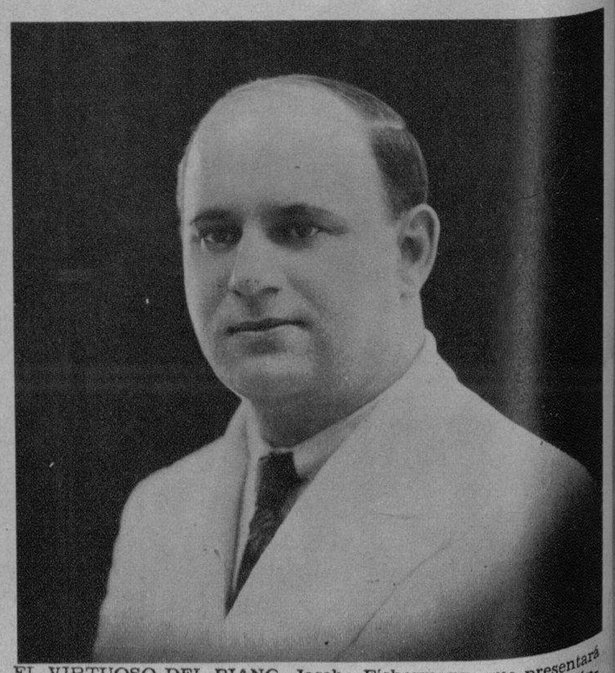

EL VIRTUOSO DEL PIANO, Jascha Fishermann, que presentará a una de sus predilectas discípulas, la señorita Angélica Fernández, en un recital de música que tendrá efecto en la Colonia Española de Pinar del Río. Existe en esta ciudad verdadera expectación por conocer la labor de la inteligente y bella señorita (Foto D. M.)

M.E.C.D. 2016