1A SECCION

SERVICIO DE ASSOCIATED PRESS. Esta queda autorizada para usar nuestro servicio y noticias de información.
HILO DIRECTO CON NUEVA YORK

DIARIO DE LA MARINA

El DIARIO DE LA MARINA es el periódico más antiguo de Cuba. Fué fundado en el año mil ochocientos treinta y dos.
SERVICIOS ESPECIALES DE ESPAÑA

1A SECCION

ÑO CIENTO DOS.—NUM. 91. ACOGIDO A LA FRANQUICIA POSTAL HA. ANA, MARTES, 24 DE ABAIL DE 1934.—SANTOS FIDEL, EDGARDO Y ALEJANDRO. TIEMPO PARA HOY: Variable, con turbonadas. PRECIO: 5 CENTAVOS

EL SUELDO MINIMO DE TREINTA PESOS INCLUYE TAMBIEN A LOS QUE TIENEN CASA Y COMIDA

(VEA LOS ACUERDOS DEL CONSEJO DE SECRETARIOS DE ANOCHE, Cols. 6 y 7)

LLEGARAN PASADO MAÑANA 22 AUTOMOVILES BLINDADOS, Y EL PROXIMO SABADO SE HARAN PRUEBAS DEL EQUIPO COMPLETO

Será aumentado el presupuesto de la Stría. de Sanidad

Con el crédito de $26.693.75 concedido recientemente por acuerdo del Consejo de Secretarios, se prestará auxilio, hasta fines del presente año fiscal a los hospitales Mercedes, Pinar del Río, Guanajay, Villa Hidalgo, Santiago de Cuba, Baracoa, Manzanillo, Remedios Guantánamo, Sancti Spíritus, Camagüey, Holguín, Preventorio Martí, Cárdenas, Colón, Santa Clara y Cienfuegos. Así nos lo informó ayer el propio Director de Beneficencia, doctor Luis Adán Galarreta, después de conferenciar acerca del particular con el Secretario del ramo, doctor Verdeja.

Para el próximo año fiscal, los doctores Verdeja y Galarreta están terminando un detenido estudio sobre las consignaciones que deben tener esos establecimientos que fueron despojados de sus créditos durante el último año del machadato para reforzar los de la Secretaría de la Guerra.

Se nos ha asegurado que el presupuesto de Sanidad para el próximo año fiscal ha de ser superior al actual, de acuerdo con las necesidades de los distintos servicios, entre ellos los de Higiene Infantil del interior de la República.

Un vigilante y un teniente han sido detenidos

Promovieron un escándalo. Fué trasladado a una Estación el teniente Jefe de «Especiales»

Acusados de haber promovido un escándalo anoche en la barriada de la Víbora, fueron detenidos el doctor Carlos López Zertucha, Cirujano-Dentista y el vigilante 2003, Martín Suárez, perteneciente a la Novena Estación. Por orden del Jefe de la Policía, ambos fueron suspensos de empleo y sueldo.

TRASLADO

Por disposición del Jefe de la Policía Nacional, anoche fué trasladado a la Segunda Estación el Teniente ...anaga, que comandaba la Sección de Especiales, siendo sustituído por el teniente Matías Robledo, que prestaba sus servicios en la Sexta Estación.

PARECE INMINENTE LA CRISIS DEL GOBIERNO DE LERROUX

El gabinete dimitirá si Alcalá Zamora se niega a firmar la ley de amnistía votada ultimamente

MONSEÑOR JORGE CARUANA, NO SE HALLA ENFERMO

Celebró ayer su onomástico el Delegado Apostólico en perfecto estado de salud

Monseñor Jorge Caruana

Ayer, con motivo de la festividad de San Jorge, estuvo de días Monseñor Jorge Caruana, Delegado Apostólico de las Antillas.

Erróneamente una publicación de esta capital recogió la noticia de que se encontraba enfermo y de que, con tal motivo, no había recibido. Dicha información es absolutamente incierta, pues el representnte de Pío XI goza de buena salud y atendió personalmente al Ministro de Italia en Cuba, con el que departió largo rato; al Arzobispo de la Habana, Monseñor Ruiz, a gran número de ministros de la Iglesia y a otras personalidades que acudieron a rendirle testimonio de consideración y afecto aprovechando la festividad.

El Excmo. Sr. Jorge Caruana se encuentra desde hace algún tiempo entre nosotros, y como quiera que ha trabajado casi toda su vida en países de habla española, tiene un gran conocimiento y una amplia visión de los problemas de la Iglesia Católica en Suramérica.

Ha gobernado durante varios años como Obispo la Diócesis de Puerto Rico, recibiendo posteriormente comisiones de la Santa Sede en México, Guatemala y Haití, donde actuó como Delegado Apostólico, Visitador Apostólico e Internuncio, respectivamente.

Sus méritos no pueden ser más sobrados ni su actuación más probada.

A las innumerables congratulaciones que recibiera en el día de ayer tan ilustre personalidad eclesiástica, unimos, pues, la nuestra.

Se prepara a decretar la Ley Marcial en caso de que estalle la huelga de los extremistas

MADRID, abril 23 (AP)—El Jefe del Gobierno, don Alejandro Lerroux, manifestó hoy a los periodistas que el Presidente Alcalá Zamora, después del consejo de esta mañana, firmó varios decretos, entre ellos, el de la prórroga de los presupuestos, pero se negó a ser muy explícito en relación con los demás asuntos tratados en el consejo.

Agregó que ha recibido la autorización necesaria para decretar el estado de alarma en el caso de que los elementos extremistas declaren mañana otra huelga general, como pretenden, para protestar contra la supuesta crueldad con que los guardias de asalto suprimieron las manifestaciones obreras de ayer domingo.

«La situación creada por la aprobación de la ley de amnistía—siguió diciendo el Jefe del Gobierno—es bastante delicada y se trata de buscar una solución satisfactoria al asunto.

«Esa es la razón por la cual el consejo ha tenido una reunión tan prolongada hoy, la que continuará mañana.

«Nos proponemos preparar medidas suplementarias que no se inclinarán a la derecha ni a la izquierda.

«Con relación a los rumores de crisis, digan ustedes lo que quieran» manifiesto Lerroux a los periodistas.

«Si callamos una solución satisfactoria al pleito de la amnistía, no renunciaremos, pero en el caso de que el Presidente Alcalá Zamora se niegue a firmar la ley aprobada por el Congreso no nos quedará otro remedio que poner en sus manos nuestra dimisión.

«Todavía espero que se hallará el medio de evitar que la ley vuelva a las Cortes con el veto del Presidente».

"EL DIA"

Vencidas ya todas las dificultades, hasta aquellas que parecían imposibles, y que se opusieron a su salida anunciada anteriormente, el periódico «El Día» verá la luz con toda seguridad el miércoles próximo, día 25.

No tiene el propósito este periódico, que mantendrá firmemente su postulado de oposición a toda Tiranía, de ser un periódico más en el concierto de todos los periódicos capitalinos. Cada colega tiene una razón de existencia y sería inútil que «El Día» viniera sin trazarse también su línea de conducta, que seguirá firme y enérgicamente contra todo lo que no estimare justo, equitativo y en afinidad directa con los intereses sagrados de la nación, hoy convulsa y agitada en un piélago de pasiones desbordadas y antagónicas.

La bandera que cayó de las manos del comandante Armando André cuando fué asesinado, recogida en aquellos días por el señor Alberto C. Vila y enrollada a poco ante la persecución tenaz e implacable del Gobierno, vuelve a flotar de nuevo al aire de las libertades y apresta su índice para señalar actos delictuosos, así también como está dispuesto a batir sus palmas en elogio de todo lo que propenda a la reeducación de nuestra patria y al manteimiento incólume del legado que nos dejaron los que, por darnos libertad, ofrendaron su sangre generosa en la manigua cubana.

Sea bienvenido el colega a quien deseamos larga vida e innumerables éxitos.

LA COMISION GESTORA "PRO ARTE TAURINO" CON EL ALCALDE DE LA HABANA, DR. MIGUEL M. GOMEZ

La Comisión de Propaganda del Comité Gestor Pro Arte Taurino: Coronel Alfredo Lima, Sres. Cartas, Fusté, López-Porta, Valdés Orta, Prieto, De Diego, Rivero, Más y otros, en el despacho del Alcalde

En la mañana de ayer celebró una extensa conferencia con el Alcalde de la Habana la Comisión de Propaganda del Comité Gestor Pro Arte Taurino, con objeto de imponerlo de sus gestiones a fin de lograr la derogación de la Orden Militar Americana 217, de 1899, que se opone a las corridas de toros en Cuba.

Este Comité, del cual forman parte destacadas comerciantes de la Habana, así como industriales se propone hacer cuantas gestiones sean necesarias para llegar a esa finalidad, como única manera de conseguir que el turismo, que es la segunda zafra de Cuba, no se nos vaya de entre las manos. Actualmente el turismo no tiene en Cuba ningún atractivo; nada que impulse al turista que llega hasta el Sur (Miami) a trasladarse a Cuba. Hasta el año pasado la Ley Seca vigente en los Estados Unidos era el verdadero motivo que mantenía el turismo en Cuba, porque se desviaba hacia nuestras playas para saciar su sed de buenos licores que no envenenasen el organismo. Pero la derogación de esa ley, que ... americanos sabiamente hicieron mirando por su bienestar, ha quitado a Cuba el único aliciente que se ofrecía al turista: poder beber a sus anchas. Para Miami han sido llevados contratados, los mejores cantineros de la Habana, así que no tienen por qué venir aquí con ese ob... toda vez que tienen allí, más barato, lo que le vamos a dar aquí.

UNA MOCION AL PRESIDENTE

El Alcalde escuchó las argumentaciones de la Comisión muy complacidamente y le pidió que redactara una moción, con una amplia exposición, a fin de presentársela al Presidente de la República.

EXPULSION DE UN VIGILANTE

El vigilante número 902, Diego Deulofeu, que se encontraba suspenso de empleo y sueldo, por insubordinación al Capitán Cándido Hernández, al mando de la Séptima Estación, ha sido expulsado del Cuerpo de la Policía, por disposición del Jefe, teniente coronel Pedraza.

El Consejo de Secretarios acordó un credito de $30,000 para el desayuno escolar

Se concede el 40% de rebaja al arancel del arroz importado de E. U. A disposición de la Universidad de la Habana los créditos suficientes para obras necesarias. Texto de los acuerdos de ayer

Terminado el Consejo de Secretarios, el doctor Santovenia, Secretario de la Presidencia, entregó a los periodistas que hacen la información de Palacio la siguiente nota:

CONSUL EN COSTA RICA

El Consejo acordó autorizar al señor Guillermo Valiente y Lasa para que acepte el cargo de Vice Cónsul de Costa Rica en Chicago, sin perder su condición de ciudadano cubano.

PRO LOS CONTRIBUYENTES DE GUANABACOA

El señor Secretario de Agricultura e interino de Gobernación propuso y el Consejo acordó, hacer extensiva al Municipio de Guanabacoa la Amnistía Fiscal a que se refiere el Decreto-Ley número 113, a partir de la fecha en que se pongan al cobro los recibos del tercer trimestre y segundo semestre, para poder acogerse a sus beneficios.

SOBRE EL IMPUESTO AL ARROZ

El señor Secretario de Hacienda propuso y el Consejo aprobó: un proyecto de Decreto-Ley por el cual se concede al 40 por ciento de beneficio o rebaja que reconoce el artículo IV del Tratado de Reciprocidad Comercial entre Cuba y los Estados Unidos de América en el impuesto sobre el arroz creado por la Ley de 22 de enero de 1932, cuando sea producto del suelo o de la industria de la Unión.

El objeto es que el arroz de procedencia de los Estados Unidos conserve siempre el 40 por ciento de preferencial sobre los de otras procedencias, por lo cual el arroz americano gozará del 40 por ciento de rebaja en el impuesto creado por la Ley de 22 de enero de 1932.

BENEFICIO A LOS CONTRIBUYENTES

A propuesta del propio Secretario se aprobó un proyecto de Decreto-Ley por el cual se concede a los contribuyentes por impuestos de consumo, el beneficio del 5 por ciento establecido por el artículo noveno del Decreto-Ley número 10, de 12 de febrero de 1934.

EL AUMENTO DE SUELDOS

El Consejo, con relación al acuerdo adoptado en diez de los corrientes mes y año acerca del sueldo mínimo de treinta pesos para los empleados del Estado, acordó consignar que dicha medida debe entenderse encaminada a mejorar la situación de los aludidos servidores públicos y en ningún caso a empeorarla, por lo que, aun cuando haya empleados que perciban una cantidad aproximada por cuenta del Estado, no sufrirán por esos conceptos disminución alguna en cuanto a los sueldos que han venido percibiendo.

CREDITO PARA LA UNIVERSIDAD

El Consejo acordó dictar un Decreto-Ley por el cual se pondrán a disposición de la Universidad de la Habana los créditos consignados ya para obras de dicho alto centro docente.

También acordó el Consejo dictar un Decreto-Ley por el cual se disolverá la Comisión de Donaciones y Legados y se pondrán esos fondos a nombre del Rector de la Universidad de la Habana, por estar los mismos todavía a nombre del doctor Octavio Averhoff.

EL DESAYUNO ESCOLAR

El señor Secretario de Educación propuso y el Consejo aprobó un proyecto de Decreto-Ley, por el cual se concede un crédito de 30,000 pesos para nutrir los fondos del Desayuno Escolar, hasta la terminación del actual año económico.

UNA BOMBA

La policía procedió anoche a ocupar una bomba colocada en la puerta de la casa Pocito número 7, residencia del Secretario del Sindicato de Motoristas y Conductores de la Havana Electric.

Fué entregada al Jefe de la Sección de Explosivos, teniente Herrera.

Lá designación de Consejeros de Estado será hecha esta tarde, en la sesión especial del gabinete

Se acordó anoche la fórmula para extender los nombramientos. El Consejo se compondrá de siete u ocho comisiones. Irán diez por cada sector que tenga representación en el Gobierno

Desde las seis de la tarde a las doce de la noche estuvo reunido el Consejo de Secretarios.

A esa hora algunos abandonaron Palacio: el de Estado, doctor de la Torriente; el de Obras Públicas, Sr. Daniel Compte; el de Sanidad, doctor Verdeja; el del Trabajo, doctor Suárez; el de Agricultura, señor Rionda.

Otros fueron invitados a comer por el Presidente.

El doctor Mañach, Secretario de Instrucción Pública, se retiró mucho antes de terminar el Consejo por sentirse indispuesto.

Abierta la sesión y planteada en primer lugar la designación de los Consejeros de Estado, se acordó la fórmula con que van a hacerse los nombramientos de los ochenta comisionados, descompuestos en 10 por cada sector de los que integran en el Gobierno y 3 por cada uno de los otros sectores que no tienen representación en el Gabinete (el Partido Radical y la OCRR). Uno por la Asociación de la Prensa, uno por la Asociación de Repórters, y uno por cada corporación comercial, industrial y económica y los restantes por el Presidente Mendieta, libremente.

El Consejo no ha hecho todavía la lista de las personas que van a integrar el nuevo organismo del Estado por la sencilla razón de que cada entidad postulante ha enviado un número exagerado de candidatos.

En vista de ello, los Secretarios —para no cargar con la responsabilidad que las entidades, postulantes quieren eludir—han convenido la manera de hacer las designaciones sin provocar la enemiga de los que se estimen desairados.

Tomado este acuerdo se dejó la cuestión de los nombramientos para hoy martes en la sesión que tendrá efecto a las tres de la tarde.

Se afirmó ayer en Palacio por algunos Secretarios que las designaciones de Consejeros de Estado saldrán de Palacio definitivamente esta tarde.

LAS COMISIONES

El Consejo de Secretarios estará integrado por las siguientes Comisiones Técnicas:

Censo y Ley Electoral; Educación; Legislación General; Agricultura, Industria y Comercio; Reforma Tributaria y Fiscal; Legislación Social; Legislación Penal y alguna otra Comisión más.

EL FRANQUEO POSTAL DE 1RA. CLASE, AUMENTADO PARA LA REP. ARGENTINA

Con motivo de haberse separado de la Unión Postal Universal, la República Argentina, la Secretaría de Comunicaciones advierte al público en general, que el franqueo para dicha República desde hoy día 24, será de cinco centavos la correspindencia de primera clase.

El franqueo aéreo seguirá con la misma tarifa o sea $0.55 la correspondencia de primera clase.

Sumario de esta edición

Actividades Obreras	3
Agricultura	2
Anuncios Clasificados	14-15
Cables	16
Cables de España	9
Caricatura, (por M. Miguel)	3
Cartel del Día (Teatros y Cines)	6
Católica (cultos para mañana)	13
Columna editorial	3
Crónica Habanera (Social)	5-7
Crucigrama	4
Defunciones	7
Escenario y Pantalla (crítica)	6
Estado del Tiempo	5
Farmacias de Turno	4
Gacetillas	6
Guanabacoa al Día	7
Habaneras	4
Hacienda	2
Matanceras	4
Mercantil	12
Música y Músicos	6
Obras Públicas	2
Palacio	2
Pasajeros por la vía aérea	8
Política	8
Puerto	13
Radio y Electricidad	6
Reglanas	7
Sanidad	3
Secretaría de Educación	3
Sociedades Españolas	4
Sports	10-11
Telegramas del interior	8
Tribunal de Sanciones	2
Universidad	3
Viboreñas	5
Villaclareñas	13
LECTURAS:	
Armonías, (por G. Urrutia)	2
Triunfo de las democracias del orden, (por L. Ichaso)	9
Cablegramas por correo, (por Constantino Cabal)	9
Bromas y Veras, (por Joaquín Aristigueta)	13
Rousseau en tela de juicio, (por Raúl Maestri)	16
Burla Burlando, (por M. Alvarez Marrón)	13
Vida Mundial, (por Tiburcio Castañeda	16
Ensalada	9
Inventos, innovaciones y curiosidades	4

Los expendedores de carne han ido a la huelga para protestar contra el alza de los precios

Exigen inferior precio en el ganado en pie. Los casilleros del Mercado se han adherido

Después de hacer innumerables gestiones los expendedores de carne para evitar el encarecimiento de este artículo de primera necesidad, y tras la celebración de varias asambleas, acordaron declararse en huelga.

Dijo el Presidente de la Sociedad de Expendedores, como destacados miembros de la misma, con quienes hablamos del particular, nos manifestaron que la carne, como cualquier otro producto, tiene que tener sus alzas y bajas, que ellos han estado siempre dispuestos a admitir las razones de las alzas en relación con las circunstancias y los intereses de ganaderos y expendedores, pero siempre, también, dispuestos a luchar contra los monopolios y encarecimientos excesivos que lesionan los intereses del pueblo, que son los suyos, porque cuando el pueblo no tiene poder adquisitivo, como en la actualidad, no puede comprar, y ellos se quedan sin ...

UN MANIFIESTO

La Asamblea de los Expendedores acordó cerrar las casillas—acuerdo que comenzó a surtir efecto ayer—y lanzar un manifiesto al pueblo explicando las causas de su determinación, que se circunscriben a pedir a los ganaderos que, sin perjudicar sus intereses, vendan a un precio razonable en pie. Exhortan al pueblo a que colabore con ellos para que la carne vuelva a los precios normales que debe tener. También exhortan a los expendedores a que se mantengan unidos en sus demandas, para evitar que haya compañeros a los que tengan que calificar de enemigos de su propia colectividad por no corresponder al llamamiento de solidaridad al que todos deben responder ...mente.

AVISOS AL PUEBLO

Se recomendó que cada expendedor fije a la vista del público un anuncio visible, dando a conocer al pueblo que, ante la elevación del precio de los encomenderos, se veían en la necesidad de cerrar sus casillas.

LIBRE INTRODUCCION DE CARNES

El problema alcanzó su máxima intensidad, alegan los expendedores, al prohibir el señor Alcalde Municipal la libre introducción de carnes de reses sacrificadas en mataderos de los términos municipales cercanos a la Capital, imponiendo al mismo tiempo una tributación de un peso diez centavos por cabeza.

El Trust de la Carne, que a la caída del régimen parecía haberse anulado, ahora—parece volver a su actuación desenfrazadamente, por lo que los expendedores, que siempre hemos sido las víctimas presentándonos a la faz del pueblo como los interesados en hacer pagar cara la carne, tenemos que defendernos de que vuelva a convertirnos en explotadores del público.

LOS EXPENDEDORES DEL MERCADO UNICO

También acordaron sumarse a la huelga los expendedores de carne del Mercado Unico, respondiendo al acuerdo de su Gremio.

El capitán Delgado, al mando de la Estación de Policía, informó al Jefe del Cuerpo, Coronel Pedraza, que por investigaciones practicadas tenía conocimiento de que los expendedores de dicho Mercado, secundando la huelga decretada por la directiva de su Gremio, no expenderían carne de res en sus casilas.

UN VIGILANTE HERIDO GRAVEMENTE AL CAERSE DE UNA MOTOCICLETA

En el centro de socorro del Vedado, fué asistido anoche de graves lesiones diseminadas por el cuerpo, el vigilante 153, Alfonso Cuervo, vecino de Lamparilla 80, con motivo de haberse caído de la motocicleta que montaba, estando de servicio.

Declaró el agente que en ocasión de perseguir un automóvil que llevaba las luces apagadas, al llegar a la esquina de J y 17, la motocicleta patinó por estar el pavimento mojado yendo a estrellarse contra un poste, ocasionándose contra el mismo las lesiones que presentaba.

EXIJA el SUPLEMENTO en ROTOGRABADO con esta EDICION

Sancionado por el Presidente el decreto que ordena admitir la plata en cantidad ilimitada

Los pagos de impuestos, derechos, tasas, contribuciones, etc., en el Estado, la Provincia o el Municipio, podrán ser hechos en su totalidad en moneda de plata. Texto íntegro del decreto

El Consejo de Secretarios acordó anoche el siguiente Decreto-Ley:

Que el Consejo de Secretarios ha aprobado y yo he sancionado lo siguiente:

Por cuanto: La circulación de la moneda nacional de plata ha aumentado en relación con las acuñaciones efectuadas en los dos últimos años, habiendo producido este aumento circulatorio dificultades que indujeron al Estado a adoptar medidas para facilitar dicha circulación, tales como la restitución de los preceptos de la Ley Arteaga y el aumento de la proporción de admisibilidad de la moneda de plata en las cajas públicas, cuyas medidas han dado satisfactorios resultados, como lo prueba el reducido tipo de descuento actual de la moneda de plata con respecto al dólar que rige extraoficialmente en el mercado monetario nacional.

Por cuanto: En numerosas ocasiones distintas asociaciones comerciales y corporaciones económicas han solicitado del Gobierno que disponga la admisión ilimitada de la moneda nacional de plata en los ingresos públicos, a fin de facilitar las relaciones monetarias de los contribuyentes con la Administración Pública, con lo que al propio tiempo se beneficiaría el ejercicio de las funciones fiscales del Estado.

Por Cuanto: Se ha dispuesto una nueva acuñación de moneda oficial de plata y simultáneamente una emisión de certificados plata al solo objeto de facilitar el manejo y trasiego de la primera, si bien por las condiciones inherentes a las operaciones materiales de la acuñación y de la emisión, ha de resultar que parte de la moneda metálica penetrará en la circulación antes de que estén listos para sustituirla y representarla los certificados plata a que aquella servirá de garantía, y este aumento circulatorio inicial de la moneda de plata aconseja que se extremen las medidas adoptadas para facilitar su curso.

Por Cuanto: la moratoria del pago principal de la deuda exterior recientemente acordada ha disminuído la cuantía de las obligaciones que el Estado tiene que satisfacer en moneda de los Estados Unidos de América, por lo que también ha disminuído la necesidad de mantener las fuentes de aprovisionamiento de dicha moneda.

Por Tanto: En uso de las facultades que le estén conferidas en la Ley Constitucional de la República, el Consejo de Secretarios resuelve dictar el siguiente decreto ley:

ARTICULO I. La moneda nacional de plata se admitirá ilimitadamente en todos los impuestos, derechos, derechos, tasas y contribuciones del Estado, las Provincias y los Municipios, sin excepción alguna.

ARTICULO II. Quedan derogadas todas las leyes, decretos leyes, decretos, reglamentos, circulares o disposiciones que se opongan lo que por este Decreto Ley se dispone.

Por Tanto: Mando que se cumpla y ejecute el presente Decreto-Ley en todas sus partes.

Dado en el Palacio de la Presidencia en la Habana, a los 23 días del mes de abril de mil novecientos treinta y cuatro.

120 hombres, entre soldados y policías, atenderán al servicio especial de vigilancia nocturna

Para el mejor funcionamiento de la Sección de Vigilancia se dividirá la ciudad en cuatro distritos, al mando de un capitán 3 tenientes y 10 sargentos. El día último estarán en servicio

Se informó en Palacio anoche a los repórters que en la tarde del sábado tendrán efecto en los terrenos del campamento militar de Columbia las pruebas del nuevo equipo de ambulancias, autos blindados y motocicletas, destinado al servicio de vigilancia nocturna de la ciudad.

LLEGARA EL JUEVES

También se dijo que ese equipo—en número de 14 vehículos—llegará a la Habana entre el miércoles y el jueves de la actual semana.

El equipo completo es de 22 autos. No se incluyen las motocicletas que ya se encuentran en Cuba y están provistas, como aquéllos, de todos los útiles necesarios para su mayor eficacia.

LO QUE TENDRAN LAS MOTOS

Las motocicletas llevarán grandes reflectores y aparatos radio receptores, yendo provisto su «driver» de una ametralladora de mano.

LO QUE TENDRAN LOS AUTOS

Los autos y ambulancias son blindados. Llevarán un chofer y uno o dos servidores con ametralladoras de mano, rifles para gases de vomitar y lacrimógenos, dos reflectores, dos docenas de granadas de gases, proyectiles y aparatos de radio.

LA SECCION DE VIGILANCIA ESPECIAL

Para atender este equipo y sus funciones se ha creado una Sección de Vigilancia Especial compuesta por un capitán, 3 tenientes, 10 sargentos, 60 choferes y 60 expertos en ametralladoras.

Las fuerzas son mixtas. Es decir: de policías y soldados.

SINGULARMENTE DE NOCHE

Singularmente de noche prestará servicio el equipo en pleno, ya que durante el día lo hará solo una parte de él.

Será de noche, por ser ella la escogida por terroristas, salteadores, ladrones y gentes maleantes para sus malas artes.

SE SITUARAN CONVENIENTEMENTE

Los autos y motocicletas se situarán convenientemente en determinadas esquinas de la ciudad y sus barrios, ... a concurrir a donde sean llamados por el radio, el teléfono u otras señales de auxilio.

De esta manera los autos o personas circulados pueden ser localizados y aprehendidos inmediatamente.

CUATRO DISTRITOS

A los efectos del mejor servicio de la Sección de Vigilancia Especial la Habana será dividida en cuatro distritos en la siguiente forma

1.—Estaciones 1-3-5 y Sub-Estación de Casa Blanca con 3 máquinas y 18 hombres.

2.—Estaciones 2-4-6-8, tendrán 4 máquinas, 12 choferes y 24 hombres.

3.—Estaciones 7-9-10, tendrán 3 máquinas, 9 choferes y 18 hombres.

4.—Estaciones 11-12-13-14-15 y 16. Tendrán 6 máquinas, 18 choferes y 36 hombres.

Para el día último del presente mes el equipo disponible hasta ese momento comenzará a prestar servicios.

El proyecto del comandante Franco Granero de dotar a la Habana de un servicio de esta calidad, está en

CARTA DE GRATITUD DEL ALCALDE DE MIAMI AL PRESIDENTE DE LA REPUBLICA. CON MOTIVO DE LA COOPERACION DE CUBA A LA FIESTA DEL DIA PANAMERICANO

Ciudad de Miamia, Florida.

A su Excelencia el Presidente de Cuba, señor Carlos Mendieta
Habana, Cuba.

Estimado señor Presidente:

Deseo expresarle nuestro aprecio por la cooperación suya al enviar una numerosa delegación para ayudar al gran exito de nuestro Día Panamericano.

Su principal representante señor Mañach, se captó las simpatías de nuestro pueblo por brillantes charlas en actos públicos y en el banquete.

Los demás miembros de la misión también se hicieron de numerosos amigos aquí, y yo estoy seguro de que se derivará una gran corriente de buena voluntad de la cooperación que usted extendió a la Ciudad de Miami al enviar esa amplia representación.

Lo único que lamentamos es que usted mismo no hubiera podido venir, pero no perdemos la esperanza de que en la primera oportunidad tendremos el placer de recibirlo.

Dándole las gracias en nombre de la Ciudad de Miami, le ruego me permita declararme de usted muy sinceramente.

E. G. Sewell,
Alcalde.

Declaraciones del Dr. Martínez Sáenz sobre el aumento de los sueldos a empleados públicos

UNA LARGA ENTREVISTA CELEBRARON ANOCHE EL PRESIDENTE Y BATISTA

A las doce de la noche, terminado el Consejo de Secretarios, estuvo en Palacio el coronel Fulgencio Batista, Jefe del Estado Mayor del Ejército.

Acudió acompañado de su ayudante el comandante Mariné.

Ambos fueron invitados a comer con el Jefe del Estado. El coronel Batista celebrará con el Presidente una larga entrevista que seguramente durará hasta las últimas horas de la madrugada de hoy.

Asunto: orden público.

El coronel Batista presenta una lesión en la mano derecha. Interrogado por los periodistas acerca de ello respondió que dicha lesión era la consecuencia de una caída.

Los mensajeros de Telégrafos ganarán $30.00

El Secretario de Hacienda no ha olvidado a los que ocupan puestos inferiores en el Estado

En la nueva escala de sueldos que disfrutarán los funcionarios y empleados públicos a partir del presente mes, el Secretario de Hacienda no ha olvidado a los que ocupan pequeños puestos, pues sigue sustentando la idea de que el salario mínimo mensual debe ser de $30.00. En esta escala figurarán los mensajeros de Telégrafos. La antigüedad de los empleados de este cuerpo será suprimida, teniendo en cuenta que, con los aumentos que se hagan, sus sueldos serán mayores que los que actualmente perciben.

También serán aumentadas las pensiones de los Veteranos de la Guerra de Independencia.

En cuanto a los atrasos, el doctor Martínez Sáenz no ha resuelto nada aún definitivamente.

Según se nos ha informado, hoy martes se reunirá la Comisión designada para estudiar las deudas del Chase, con objeto de determinar los acuerdos pertinentes a su funcionamiento.

TERMINARON LA MOLIENDA

Terminaron ayer la molienda los ingenios Guipúzcoa, con 91.251 sacos y el Fortaleza, de Calimete, con 81 mil 300 sacos.

Estima que solamente ha hecho justicia a los empleados, cuyos sueldos no les permitían vivir

Habana, abril 23 de 1934.

Sr. José I. Rivero, Director del DIARIO DE LA MARINA.—Ciudad.

Querido amigo:

En relación con la información que con respecto al aumento de sueldo a los empleados públicos aparece publicada en la edición del DIARIO DE LA MARINA correspondiente al día de hoy, me complazco en dirigirte la presente para testimoniarte mi agradecimiento por la forma encomiástica que en la misma se emplea en cuanto a mi persona, aunque creo que no la merezco porque estimo que el proyecto de aumento de sueldo a los empleados que presentaré al Consejo de Secretarios, que será quien resuelva, es una de las medidas más justas que puede realizar este Gobierno, dado que es de un todo imposible que éstos puedan vivir ni aún modestamente con los que vienen percibiendo.

Además me parece conveniente aclarar que el tanto por ciento que aparece de aumento a los empleados de la última categoría en la escala publicada es inexacto, si se tiene en cuenta que en el proyecto se refunden en esa tres categorías posteriores, por lo que pasan a esta los empleados que perciben cien pesos de haber anual, significando esto un aumento de un doscientos sesenta por ciento, pues ganaban siete pesos ochenta y tres mensuales y ahora van a ganar trescientos, porque este aumento ya fué aprobado por el Consejo de Secretarios en su sesión del día 10 del actual, en la que también se dispuso que el mínimun que ganarían los jornaleros del Estado sería el de un peso diario.

A primera vista pudiera aparecer excesivo el aumento que se propone para los Subsecretarios; pero esto ha sido indispensable con el fin de establecer una verdadera escala en las categorías, pues hasta ahora se ha dado el caso de que muchos funcionarios públicos han tenido sueldos muy superiores a los de éstos, y hasta iguales a los Secretarios en muchas ocasiones, no obstante tener en el orden administrativo categorías inferiores y menos responsabilidades, debido al desorden imperante en el anterior régimen en el que parece que, para señalar los sueldos, se atendía más a la influencia personal que a las funciones que iba a desempeñar el nombrado.

Con el ruego de que des publicidad a estas líneas en el periódico a tu digna dirección, quedo tuyo afectísimo amigo,

J. MARTINEZ SAENZ.

M.E.C.D. 2016

ZUBIZARRETA, ORTEGA, PRENDES Y CASTAÑO, CONDENADOS OTRA VEZ A LA PENA DE MUERTE

DIARIO DE LA MARINA

Fundado en 1832

Dirigido hasta 1919 por D. Nicolás Rivero y Muñiz

OFICINAS: HABANA, PRADO 103.—NEW YORK: Joshúa B. Powers Inc. 220 E. 42nd. St.

Editado por la Cía. DIARIO DE LA MARINA (S. A.) cuyo programa consiste «en la defensa de los intereses generales y permanentes de la Nación cubana, de los especiales de la Colonia española, la establecida en la misma y de la unión y armonía entre los diversos elementos que conviven en el país».

—Art. 1o. de los Estatutos.

Teléfonos del Diario

Dirección . . . M-3577
Administración . M-7911
Suscripciones . M-7911
Quejas M-7911
Clasificados . . A-3333
Jefe Redacción . A-3205
Redacción . . . M-7913
Sports M-7912
Agcia. Marianao FO-7380
» Guanabacoa XO-1584

PRECIOS DE SUSCRIPCION AL «DIARIO DE LA MARINA»

Habana y Provincias

Mes . . . $ 1.20
Trimestre . » 3.25
Semestre . » 6.25
Año . . . »12.00

Extranjero

Trimestre . $ 4.25
Semestre . » 8.00
Año . . . »15.00

Edición Dominical (Para el extranjero solamente)

Semestre . $ 3.00
Año . . . » 5.00

COMENZARON LAS REUNIONES OBRERAS PARA PROTESTAR CONTRA EL 50 POR CIENTO

Las comisiones de los sindicatos celebraron una asamblea y designaron a los que han de redactar la exposición que se elevará al Presidente de la República, a quien visitarán

Ayer comenzaron formalmente las reuniones de los plenos federales de las organizaciones obreras del interior con las comisiones designadas en esta capital para tratar de la acción del primero de Mayo, como protesta a la Ley del 50 por 100.

Reunidas ayer por la mañana comisiones de los Sindicatos de Motoristas y Conductores, Unión Nacional al Servicio de la República, Federación de Trabajadores Unidos, Ferroviarios, se acordó esperar a las comisiones provinciales que llegarán mañana, y además la designación de los miembros de la Comisión de la Federación Gastronómica y los Sindicatos invitados. El Pleno Federativo de Camagüey, compuesto por los señores Ricardo Lage, Oscar Díaz, Ramón García Ares, Ramón García Puig, Antonio González, Abel Adan, Secundino Gómez, José D. Otero, Antonio Lariño, Antonio Núñez Prada, Domingo Nazábal, José García N. Francisco Fernández, Francisco Tornes y su asesor Luis A. de Arce, reunido aparte, decidió mantenerse en la misma tesitura que en el mes de octubre, pedir la reforma del Reglamento de la Ley del 50 por 100 y a ese efecto unificar todas las fuerzas obreras el día 1o. de Mayo para levantar la protesta si todavía hasta esa fecha no se ha modificado; se leyó una comunicación de colectividades comerciales, ofreciendo su apoyo más decidido para lograr la modificación de la ley; y por último, se designó al señor Luis A. de Arce para que conjuntamente con el doctor Couceiro redacten la exposición que será presentada al Presidente de la República, dándole cuenta de lo que se busca con este Frente Unico de Trabajadores. El señor Luis Guardado, de la Unión Nacional de Defensa, dió cuenta de haber sido designados tres miembros de esta Unión para acompañar a la Federación en su protesta. Se leyó la credencial del Ateneo Sindicalista designando dos miembros, y de las organizaciones de Santiago de Cuba y de Matanzas.

Hoy, a las nueve de la mañana, en el local de la Unión Nacional de Defensa, se reunirán el doctor Couceiro y el señor Arce, para, conjuntamente con el señor Guardado, redactar la Exposición y el miércoles, en el Centro Gallego, se reunirán conjuntamente los sectores que no aceptan la Ley del 50 por 100 con la palabra nativo.

Se tomaron acuerdos de orden privado sobre el día primero de Mayo, que no se ha dado nota todavía de ellos. Posiblemente el sábado será lanzado un Manifiesto al País, sobre los fundamentos que han motivado el Frente Unido contra la ley del 50 por 100.

El doctor Wifredo Albanés, en nombre del Frente Unido, ha solicitado del señor Presidente de la República una audiencia para los sectores obreros que se encuentran en la Habana.

GRAVE EPIDEMIA ENTRE EL GANADO DE ORIENTE CON UNOS 4,000 MUERTAS

No obstante la reserva oficial que se mantiene, en la Secretaría de Agricultura se recibieron noticias ayer de que en distintas zonas de la provincia oriental se registra en estos momentos una grave epidemia entre el ganado, habiendo muerto hasta ayer más de cuatro mil reses.

Según nuestras noticias, el mal se denomina Bronquitis venenosa, habiéndose dictado, con la urgencia que el caso requiere, las medidas tendientes a evitar la propagación de la enfermedad.

EL TRIBUNAL LES APRECIA LA AGRAVANTE DE REINCIDENCIA EN EL ASESINATO DEL JOVEN JUAN MARIANO GONZALEZ RUBIERA

Los herederos de la víctima cobrarán una indemnización de 10,000 pesos. Se dejan sin efecto los embargos de los bienes de Ainciart. El Tribunal resuelve negativamente la amnistía

Pasadas las cinco de la tarde de ayer, el Tribunal Nacional de Sanciones hizo pública la sentencia acordada en el proceso por el asesinato del joven estudiante Juan Mariano González Rubiera. Por dicha resolución se condena a Octavio Zubizarreta Díaz, Braulio Ortega Reyes, Segundo Prendes Fernández y José Castaño Mena, a la pena de muerte por fusilamiento, conforme dispone la Séptima de las Reglas Generales del Decreto 1956 de 29 de septiembre de 1933 y se absuelve, como ya dijimos en su oportunidad, a Juan Ramón Ramírez de Estenoz y Ramón Hernández, (a) «Chivirico», del delito de asesinato que se le imputaba. A los condenados se les aprecia la agravante de haberse prevalido de los cargos públicos que desempeñaban en cuanto ello hizo posible la detención y conducción de la víctima a los lugares de los hechos y el empleo de las armas de Reglamento, facilitándose la ejecución del designio, y de reincidencia, porque todos ellos han sido ejecutoriamente condenados por el mismo delito de asesinato de que ahora se les declara responsables; pero no se les aprecia la agravante de cuadrilla, como pidiera el Fiscal, ya que, aún cuando los sujetos que concurrieron a la perpetuación del delito deben conceptuarse como malhechores dada su disposición para las actividades criminales y lo hicieron armados con los revólveres de Reglamento, sólo consta que fueron en número de tres y no más de tres, como sería necesario para poder estimar, en perjuicio de ellos, dicha circunstancia.

La cualificativa que estima el Tribunal es la de alevosía y la indemnización la fija en 10 mil pesos en beneficio de los herederos de la víctima, a la que responden los cuatro condenados mancomunada y solidariamente, sin que en defecto de pago tengan que sufrir apremio personal alguno, dado el carácter aflictivo de la pena principal. Son declarados insolventes a los efectos de esta causa, por ahora, los procesados Castaño, Ortega y Prendes; se tiene en cuenta lo que resulta respecto de los bienes embargados como de la propiedad de Zubizarreta y se dejan sin efecto los embargos dispuestos y trabados sobre bienes del acusado Antonio B. Ainciart Raggi.

Firman la sentencia los doctores Alvaro E. Zaldívar, Presidente; Francisco Solís, Ramón J. Madrigal, José A. Riera y Carlos M. Piedra, Ponente, sin que se haya formulado voto particular alguno.

COMO SE DESAROLLARON LOS HECHOS

Da por probado el Tribunal lo siguiente: «Juan Mariano González Rubiera, natural de Santiago de Cuba, de dieciocho años de edad y estudiante del Instituto de Segunda Enseñanza de esta Capital, a fines del año 1932 se había ya distinguido por sus actividades políticas dentro de los sectores revolucionarios que combatían al Gobierno de que era Presidente Gerardo Machado Morales, luchando por su derrocamiento. El día 30 de diciembre de dicho año, esto es, poco tiempo después de haber quedado en libertad, alzada la prisión que sufría con motivo de la causa 1245 de 1931 del Juzgado de Instrucción de la Sección Quinta, que se le siguió por la explosión de una bomba de dinamita en el Cine «Méndez», sito en Jesús del Monte, se presentaron en su domicilio de San José 122, en esta ciudad, sus compañeros en estudios y actividades revolucionarias Antonio Acosta Borges y Modesto González del Valle, en un automóvil del Directorio Estudiantil que manejaba el último y, requerido e invitado por ellos, subió a la máquina dirigiéndose los tres a una casa vacía de la calle Cárdenas, desde donde, practicada la diligencia que allí los llevara, iniciaron el viaje de regreso a sus puntos de partida, llegando a la Calzada del Monte frente al Parque de la Fraternidad, en ocasión en que, manejando el automóvil de su propiedad, cruzaba por ese lugar el Sargento de la Sección de Expertos de la Policía Nacional, Rafael Castro Pérez.

«Tan pronto éste se dió cuenta de que en aquel automóvil se encontraba González Rubiera, a quien conocía por las actividades oposicionistas que, pese a sus pocos años, llevaba a cabo, y bien porque se le hiciera sospechosa la presencia de él y sus compañeros por aquel lugar, o por otro motivo cualquiera, lo que no se ha podido precisar, se dirigió a ellos subiendo al estribo del automóvil y tratando de detener la marcha del mismo, en cuyas circunstancias y coincidiendo con un disparo hecho por uno de los tres, que alcanzó a Castro, saltó del automóvil y emprendió la fuga González Rubiera, el que fué alcanzado en el interior de la casa Apodaca número 2 por dos vigilantes de la Policía Nacional que habían sentido el ruido de la detonación y visto su huída.

«Desde el sitio donde fué detenido lo condujeron al edificio de la Cuarta Estación de Policía, en cuya demarcación se produjo el hecho. Y registrado convenientemente, comprobándose que no portaba arma. Allí, en tanto, se hacían los más vivos comentarios de lo ocurrido y un miembro de la Policía, que posiblemente fuera el vigilante Tito Sampol, cuyo fallecimiento consta, maltrató de obra a González Rubiera, causándole una lesión en la región del pómulo.

«Y al llegar como otros altos funcionarios del Gobierno y enterarse del suceso en que resultó herido el Sargento Castro, y conocer quién era el detenido durante una breve conversación entre el entonces Secretario de Gobernación, procesado Octavio Zubizarreta Díaz y el Jefe de la Policía Nacional, Antonio B. Ainciart Raggi, cuyo fallecimiento consta, asimismo, los que aparte sus relaciones oficiales por hallarse a cargo de la Secretaría de Gobernación administrativamente el gobierno de la Policía, estaban identificados en ideales partidaristas, violentos ambos por lo que reputaron una agresión al régimen y a la Policía de que eran sus jefes superiores, convinieron y resolvieron entre sí su muerte inmediata y la forma de ejecución, para lo cual el segundo, o sea Ainciart, que quedó encargado de ello, dió las oportunas órdenes para que llevaran a vías de hecho el designio criminoso a los miembros de la Policía de su mando, procesados José Castaño Mena y Braulio Ortega Reyes, Segundo Prendes Fernández, que aunque ajeno al Cuerpo, servía a esos individuos de chauffeur, identificado con ellos en sus actividades y otros que no se juzgan, posiblemente entre ellos José Cima Peñate Ulfo y Alfonso Llamas, que ya han fallecido, todos los cuales, conformes y de acuerdo con la orden recibida, después de ejercer violencia alguno de ellos en la persona de González Rubiera, al que quedaron visibles huellas en la muñeca y rodilla izquierdas, acaso con el propósito de obtener la revelación de los nombres de sus acompañantes en el suceso en que resultó herido el Sargento Castro, lo sacaron por una puerta interior que comunica con la Segunda Estación de Policía, introduciéndolo en una máquina manejada por Segundo Prendes y tripulada, además, por los otros procesados Castaño y Ortega, que partió inmediatamente rumbo al Reparto Alturas de Miramar.

COMO FUE ASESINADO GONZALEZ RUBIERA

«Ya en este lugar, al llegar a la Avenida Primera y calle Veinte, lo obligaron a salir del automóvil, empujándolo dos de ellos para que echara a correr, lo que con dificultad podía hacer dado el debilitamiento físico que tenía por las violencias de que había sido objeto y en esas circunstancias, uno de los dos, con el revólver que portaba por razón de su cargo de vigilante de la Policía Nacional, le hizo un disparo que lo alcanzó en el muslo derecho, lo que determinó que González Rubiera, demandando auxilio, tratara de llegar hasta una joven que cerca de allí esperaba para tomar un tranvía, pero no pudo obtener el auxilio, pues, capturado por sus agresores e introducido en el automóvil, reanudó éste su marcha hasta llegar a la esquina de Quinta y Seis, donde, repetida la escena, esto es, vuelto a sacar González Rubiera, empujado por sus custodios y compelido a echar a correr, los que lo empujaron desde fuera del automóvil y el que quedara en el interior del mismo, dando él, por tanto, la espalda a todos, abrieron fuego contra su persona, usando Prendes su revólver y los otros las armas de Reglamento que por su condición de miembros de la Policía portaban, causándole, con los disparos, numerosas heridas, dos de ellas mortales por necesidad, a consecuencia de las cuales falleció inmediatamente, quedando su cuerpo abandonado en ese sitio y emprendiendo velozmente la huída los autores del hecho».

NO PUEDE APLICARSE LA AMNISTIA

Dice el Tribunal en sus Considerandos que los hechos que se declaran probados, constituyen el citado delito de asesinato cualificado por la alevosía, pues los culpables emplearon medios, modos o formas en la ejecución del delito que tendieron directa y especialmente a asegurarla sin riesgo para sus personas que procediese de la defensa que hubiera podido hacer el ofendido; «sin que despoje de tal carácter a los hechos la circunstancia de que con posterioridad a los mismos se promulgara la Ley de Amnistía de 26 de julio del pasado año, porque esa y otras leyes de perdón fueron dejadas sin efecto en cuanto a los que, como los acusados en esta causa, desempeñaran funciones públicas, declarándose expresamente sin vigor ni efecto las disposiciones del artículo 21 del Código Penal y de cualquier otro precepto análogo que impidan el cumplimiento del Decreto 1894 de 27 de septiembre del año último y, por tanto, el artículo 3 del Código Civil, como se puede ver del Decreto 2165 de 15 de octubre del mencionado año en relación con el 1636 de 16 de septiembre y 1894 de 27 del propio mes, ya expresado; y porque, según ha declarado este Tribunal en varias sentencias, aparte de la fecha 3 de febrero de este año, dictada con motivo del recurso de casación interpuesto por Domingo Pérez, hay que admitir y reconocer al Gobierno resultado del movimiento revolucionario llevado a cabo para derrocar un régimen tiránico la potestad de establecer nuevas normas jurídicas, por lo que pudo dictar y tienen imperio los citados decretos, en los cuales se remueve el obstáculo para perseguir y castigar hechos punibles que conmovieron a la sociedad».

NO HA HABIDO NI HAY HUELGAS EN LA FABRICA DE «CRUSELLAS Y CIA.»

Nos escribe el señor Ramón Crusellas, en nombre de la conocida firma «Crusellas y Compañía, S. A.», para manifestarnos que la información que vió la luz recogiendo unas palabras del Secretario del Trabajo, en el sentido de que había terminado la huelga de Crusellas, es errónea, por cuanto en la fábrica de Jabón Candado no hay huelga ni motivos para que la haya.

No han situado los fondos de los Indigentes

Sanidad ignora dónde se hallan y sin embargo la han denunciado al Fiscal del Tribunal Supremo

Al no haber consignado aún la Secretaría de Hacienda los $26,66[illegible] correspondiente a los meses de marzo y abril para la alimentación de los Desocupados, (Fondo de Indigentes), puede que provoque un conflicto por cuanto los contratistas de víveres para el Campamento «La Purísima» se niegan a continuar suministrándoles, hasta tanto no se les abone las cantidades que se les adeuda.

Hasta ahora, la Secretaría de Hacienda no ha rendido cuentas a la de Sanidad respecto a la forma en que se recauda el dinero, esto es, cuanto asciende mensual y anualmente, no obstante habérsele pedido esos datos con carácter urgente conforme publicó el DIARIO DE LA MARINA hace días.

Sanidad, pues, hasta el momento no ha manipulado un sólo centavo de tales fondos. Solo se ha limitado a mantener la organización establecida por la Comisión Rotaria. Y ahora resulta que un representante de la Asociación de Inválidos ha formulado una denuncia ante el Fiscal del Supremo contra la Secretaría de Sanidad por «disponer indebidamente de esos fondos».

BOMBAS OCUPADAS POR LA POLICIA

Ayer, por el Jefe de la Sección de Explosivos, fueron ocupadas dos bombas que respectivamente fueron colocadas frente a la casa Neptuno [illegible] y en 13 número 24. Ambos explosivos fueron arrojados al mar, desconociéndose por el momento, quiénes hayan sido los autores de tales atentados.

Lá comisión mixta del Congreso norteamericano está terminando el estudio de la ley azucarera

No hubo dificultades para la aprobación de las enmiendas introducidas por cada Cuerpo

WASHINGTON, abril 23. AP. El proyecto de ley azucarero Jones-Costigan está a punto de terminar su recorrido congresional con el acuerdo a que llegaron hoy los miembros de la Comisión Mixta sobre todas las enmiendas introducidas por el Senado al proyecto de la Cámara, con excepción de una, la que se refiere a la autorización concedida al Gobierno para que adquiera por compra el remanente de 300.000 toneladas.

Los representantes de la Cámara aceptaron la modificación hecha por el Senado al proyecto de Jones-Costigan limitando el trabajo del niño en las fincas remolacheras, que había sido prohibido por una cláusula de la Cámara.

Los senadores y representantes de la Comisión, a su vez, convinieron en aprobar la cláusula del proyecto original, autorizando al Secretario de Agricultura para fijar el salario mínimo en los contratos entre plantadores y obreros fabricantes.

No hubo grandes dificultades para aclarar algunas otras enmiendas y los jefes de los partidos predicen una rápida aprobación del informe de la Comisión Mixta y, por tanto, de la ley.

DESDE UN AUTOMOVIL ARROJARON UN PETARDO EN LA CALLE INFANTA

Esta madrugada, varios individuos que viajaban en un automóvil, lanzaron en la esquina de Infanta y San Rafael, un petardo, el cual estalló sin que produjera daños.

El vehículo desapareció con sus ocupantes, debido a la excesiva velocidad que le imprimió el chauffeur, por lo que la policía no pudo proceder a la detención de los mismos.

La Policía de la 10a. Estación levantó acta del hecho, dándole cuenta a la autoridad correspondiente.

OCUPADOS CIEN PAQUETES DE CIGARROS AMERICANOS

El vigilante número 14, Agustín Alou, ocupó en el día de ayer cien paquetes de cigarros americanos, de a diez cajetillas cada uno, al chófer Ramón Arango Rodríguez.

Dichas cajetillas significabana una defraudación para la Aduana, pues habían sido introducidas de contrabando.

El chófer detenido manifestó a la policía que los paquetes se los había dado un individuo llamado Pascual para que los condujera al café «Congreso», situado frente al Capitolio.

Los reporters festejaron a la Sra. M. Sarfatti

Le ofrecieron un ponche en los salones de la Asociación. La Sra. Sarfatti sigue a México

Margherita Sarfatti, periodista italiana distinguida, biógrafa y amiga personal de Mussolini, visitó en la tarde de ayer el edificio de la Asociación de Reporters, donde sus compañeros, los periodistas de la Habana, le ofrecieron un ponche de honor.

La signora Sarfatti fué recibida por el Presidente de la Asociación, nuestro compañero César Rodríguez, y por un grupo de miembros del Directorio y asociados.

Nuestro compañero Luis G. Wangüemert, presidente de la Comisión de Cultura, pronunció breves palabras en italiano ofreciendo el ponche en nombre de los periodistas de la Habana a la ilustre visitante.

La señora Sarfatti agradeció las atenciones de sus colegas y prometió al final que, en su próxima visita a Cuba, podría contestarnos en nuestro propio idioma.

Asistieron al acto el Ministro de Italia y la señora Macario, el Encargado de Negocios de Cuba en Portugal y la señora Forcade, la señora Dora Jiménez, Carmela Nieto, el ilustre escritor José de la Luz León, el profesor Canetti; el profesor Aldo Ravina y el doctor Antonio González López.

La señora Sarfatti continuará viaje a México hoy, por la vía aérea, con objeto de visitar las ruinas mayas de Chiché-Itzá.

PALACIO

LA ASAMBLEA NACIONALISTA DEL DIA 10

Estuvo en Palacio el señor Adalberto Ramírez Salas, candidato a Gobernador por Camagüey, quien anunció que el día 10 de mayo próximo tendrá efecto en la Habana una magna asamblea del Partido Nacionalista para elegir al Presidente de dicha organización, que ha de substituir al doctor Roberto Méndez Peñate, (q. e. p. d.)

EL SECRETARIO DEL TRABAJO

El doctor Miguel Suárez, Secretario del Trabajo, comunicó a los reporters que está tratando de resolver con la mayor urgencia los conflictos obreros pendientes.

DANDO LAS GRACIAS

Visitaron al Presidente de la República para mostrarle su gratitud por haber sido designados para los cargos que hoy desempeñan en la Judicatura los señores Mario Montero Presidente de la Audiencia de la Habana; Maximiliano Smith y Ramón Madrigal, magistrados de aquella.

HORARIO EN LAS VISITAS AL PRESIDENTE

Desde ayer quedó establecido un horario fijo y preciso en las visitas al Presidente de la República.

Al que mayor tiempo se le concedió ayer—día de la inauguración de dicho horario—fué al doctor Luis Machado, quien permaneció 30 minutos conferenciando con el Jefe del Estado.

El señor Machado recibió el encargo del Presidente de redactar los estatutos que han de regir a la Comisión del Turismo.

Pero además, el señor Machado hará labor de propaganda en los Estados Unidos por el desarrollo del Turismo en Cuba.

LA COMISION DEL TURISMO

Con el doctor Luis Machado, de quien hablamos anteriormente, visitó también al coronel Mendieta el señor Crusellas, Presidente de la Comisión del Turismo, el cual dijo a los periodistas que el Presidente de la República le había ratificado su confianza en la Jefatura de la Comisión.

—Esta—dijo el señor Crusellas—será ampliada en forma que tengan representación en ella las entidades económicas, comerciales, industriales, sociales y la prensa.

OTRAS AUDIENCIAS

Las demás audiencias concedidas por el Presidente conforme al horario fueron las siguientes:

Antonio Maceo y Comisión de hijos de Libertadores, 15 minutos, Ramón Pupo, Juan Espinosa, Angel de la Osa, Santiago Iturralde, Agapito Riaño, Ramón Fonts, Hermanos Vidal; Rufino Machado, Manuel J. Granda; Rafael Núñez; Pedro Palencia; José M. Bolaños.

CON EL SEECRETARIO SANTOVENIA

Conferenciaron con el Secretario de la Presidencia, doctor Santovenia, los señores: coronel Oñate; Rafael Peña; José E. Bringuier, ex Subsecretario de Justicia y el Gobernador Baizán.

CON EL AYUDANTE ARAGON

Tratando de asuntos particulares estuvo con el capitán Aragón, Ayudante Presidencial, la hermana del señor Emilio Cancio Bello, señora Graciella Marín.

HA SIDO JUZGADO EL CUBANO ACUSADO DE FALSIFICACION EN E. U.

ST. LOUIS, abril 23. AP. El ciudadano cubano Manuel Benemelis, que pasó trece meses en la cárcel por falsificación de un giro postal de cien pesos, expedido por una administración de Correos de Cuba, compareció hoy ante el juez federal C. B. Faris.

Teniendo en cuenta que se está tramitando la deportación del detenido a Cuba, el Juez Faris aplazó la sentencia hasta mañana, siendo probable que después de dictada la deje en suspenso a fin de que Benemelis pueda ser entregado a las autoridades cubanas.

LA OFICINA DE VIGILANCIA Y SEGURIDAD RADICARA EN EL CUARTEL MAXIMO GOMEZ

Se hace saber que la Oficina de Vigilancia Militar de la Ciudad, se encuentra instalada en el Cuartel Máximo Gómez Báez, bajos de la Secretaría de Agricultura.

Que todo el que tenga necesidad de solicitar permisos para reuniones, bailes, etc., lo solicitará y recogerá en las horas comprendidas entre las 2 y las 5 p.m., debiéndose las solicitudes presentarse con 24 horas de anticipación y por duplicado.

Habana, abril 23 de 1934.

ARTURO DIAZ CALDERON, Comandante de Artillería, Jefe del Servicio de Vigilancia Militar de la Ciudad de la Habana.

Suprimidos todos los delegados de la policía, que custodiaban determinadas casas y oficinas

Estima el Jefe de Policía que todos los ciudadanos tienen el derecho a que se les proteja

Ayer continuó laborando intensamente, en mejoras del servicio, el coronel Pedraza, Jefe de la Policía Nacional.

Citó a su despacho, y con ellos sostuvo extensa conferencia, a todos los oficiales del Ejército que se encuentran a sus órdenes cooperando con la policía en las Estaciones.

El coronel Pedraza expuso sus deseos de que se respete de todos modos el principio de autoridad, cualquiera que sea la forma que haya que observar para ello, pues ha visto que hasta ahora la Policía se negaba a actuar, en determinados casos, so pretexto de posibles represalias. Todo el que labora en el Cuerpo será respaldado por él en su actuación, pero también será castigado severamente el que no actúe por cobardía o se exceda en el cumplimiento de su deber.

Después, el coronel Pedraza habló con los inspectores de Distrito, dándoles a conocer sus propósitos, en la inteligencia de que ellos serán los que velen por el cumplimiento de sus órdenes y porque no se menoscabe el prestigio de la Policía.

También continuó ayer el coronel Pedraza ordenando el incorporamiento de los vigilantes delegados. Entiende que todos los ciudadanos tienen el mismo derecho a que se les cuide sus vidas e intereses, disponiéndose a terminar con los favoritismos. Al realizar una inspección se encontró con que algunas personas, por estar vinculadas con el Gobierno, o por otros motivos, tenían custodiadas sus residencias, quedando, con tal motivo, desamparados la mayoría de los vecinos de la ciudad y sus barrios, a los que se privaba de un legítimo derecho.

Con tal motivo, fueron incorporados los vigilantes que custodiaban las Secretarías de Despacho, los Bancos, determinadas casas comerciales y particulares, y otros lugares con vigilancia especial.

También ha dispuesto que los vigilantes cuya delegación sea indispensable por el servicio que se les ha encomendado, realicen una vigilancia de dos horas en los espectáculos.

Santa Cruz del Sur olvidada

La ciudad que arrancó un grito de dolor al mundo, por su desdicha al caer destruída bajo la zarpa del ciclón, parece que no fué más que un punto de emocionante actualidad: después se olvidaron las víctimas y las ruinas y ahí han quedado juntos en el olvido los restos de lo que fué y los materiales que en los primeros momentos se llegaron para la reconstrucción; ruinas de un pueblo los escombros y ruinas de una espiritualidad los materiales.

Así puede decirse que Santa Cruz del Sur ha sufrido las dos más grandes desdichas y no sabemos si la segunda sobrepasa a la primera: la de la destrucción y la del abandono. Por esa razón nos escribe el Secretario de la Administración Municipal esta sentida carta que es como un S. O. S. a los sentimientos piadosos y patrióticos de la nación. Dice así:

Abril 21 de 1924.

Sr. José I. Rivero, Director del DIARIO DE LA MARINA. Habana.

Distinguido señor: Con la finalidad de ver si se resuelve la angustiosa situación que vienen atravesando los vecinos de esta sufrida ciudad, destruída por el terrible huracán de 9 de noviembre de 1932; me tomo la libertad de dirigirme a usted con el ruego que en sus leídos comentarios trate del asunto de la reconstrucción de este pueblo, paralizada desde hace ocho meses

El Alcalde Municipal, señor Tomás Hernández Montero, ha venido hasta ahora interesando de los centros superiores la continuación de esas mencionadas obras sin haber obtenido hasta la fecha el resultado que todos los que aquí vivimos deseamos.

Este pueblo carece en la actualidad de luz y agua las calles han quedado a medio construir y las lluvias y el tiempo las están destruyendo.

En tiempo de las lluvias se hace más penosa la vida, pues a consecuencia de haberse destruído los zanjeos y desagües construídos al dar principio la reconstrucción, la población se inunda.

En la seguridad de que usted prestará atención a lo que le intereso, pues ello se lo agradecerán toda la vida los que el destino tan despiadadamente nos tratara.

Muy agradecido, suscríbome atentamente y s. s.,

RUFO FERNANDEZ, Secretario de la Administración Municipal.

Gestiones pro monumento a Máximo Gómez

Los veteranos se dirigen al Presidente de la República para que coopere con ellos

Habana, 21 de Abril de 1934.

Sr. Coronel Carlos Mendieta, Hon. Presidente de la República. Palacio Presidencial. Ciudad.

Distinguido compañero de armas:

Después de un amplio cambio de impresiones, entre los miembros del Ejército Libertador que pertenecieron a las fuerzas Libertadoras de la Vanguardia, Estado Mayor, Escolta y Retaguardia del General en Jefe del referido E. L. Máximo Gómez Báez y con ideas de seguir una tenaz actuación en pro del Monumento a este Libertador que aún no se ha erigido, nos atrevemos, Señor Presidente, en honor a nuestro digno pasado y gloriosa dirección del «Viejo Gómez» para que usted se sirva en la primera oportunidad que le sea posible y en Consejo de Secretarios que sea tratado este asunto que es de justicia por sus grandes merecimientos y de gratitud del pueblo cubano, puedan las futuras generaciones, como en un libro abierto, al contemplar ese Monumento, leer la historia de ese CARACTER que supo con vergüenza, honor, valor y patriotismo abnegado, mantener la disciplina en el Ejército Libertador de Cuba.

Los compañeros de armas que suscriben están seguros de la atención que usted ha de prestar a tan laudable propósito y en pro de tan noble causa.

De usted muy atentamente, General Armando Sánchez Agramonte. Coroneles: Leopoldo del Calvo, León Primelles, Tomás Olivera, Eugenio Barceló, Benjamín Molina, Dr. Gustavo Pérez Abreu, Lucas Alvarez Cerice. Tenientes Coroneles: Alfredo Alvarez, Antonio Tavel. Comandantes: Esteban Bauta, Segundo Corvisón, José Cruz Pérez, Américo Castellanos, Luis de la Cruz Muñoz, Eugenio Faures, Armando Menocal, Raimundo Pérez, A. Sombil, Miguel A. Varona. Capitanes: Angel E. Rosende, José E. Echemendía, Pedro González Castillo, Julio Madan, Rafael Ramírez. Tenientes: René Díaz, David Luaces, Ismael Lescano, Juan Lugo, Domingo Serrano, Emilio Subil, Teniente Coronel Jesús Cedeño y Juan Muñoz. Sargentos: Manuel Bayate, Vicente Cruz, Fernando Núñez. Siguen las firmas.

LIBERTAD DE OBREROS

Ayer fueron libertados por la mañana 11 obreros extranjeros que estaban detenidos en Tiscornia, sujetos a expedientes de expulsión, y también se esperaba ayer que los tres que aún permanecen en Tiscornia sean puestos en libertad, por disposición de los jueces que los consignaron a dicho departamento.

LOS FARMACEUTICOS SE REUNEN PARA RESOLVER PROBLEMAS ECONOMICOS

Para hoy martes, hay señalada una reunión de Propietarios de Farmacias, convocada por el Comité de Defensa, la cual tendrá lugar a las 8 y media de la noche en el local de la Asociación Farmacéutica Nacional, Malecón número 58. Dada la índole de la reunión se espera que será muy concurrida, habiendo se citado a todos los farmacéuticos de la isla para que concurran a tan importante acto.

El Dr. Ramón J. MartíneZ refuta las declaraciones del Dr. Luis Vidaña sobre "clásula oro"

Dice que todo el esfuerzo debiera dirigirse a enseñar a los cubanos que no es concebible la nacionalidad sin un sistema monetario propio y sin una ordenación bancaria nacional

El Dr. Ramón J. Martínez, Letrado de esta Capital, se ha dirigido en el día de ayer al Sr. Carlos de Zaldo, Jr., Presidente de la Cámara Nacional de la Propiedad, a propósito de la conferencia del Dr. Luis Vidaña, dada a conocer en estas columnas.

Dice así, textualmente, el Dr. Martínez:

«Abril 23 1934.

Sr. Carlos de Zaldo, Jr., Presidente de la Cámara Nacional de la Propiedad, Habana.

Muy Sr. mío:

No a título de socio de la Cámara Nacional de su prestigiosa Presidencia, ni aún siquiera como propietario, sno como cubano a quien afectan todas las medidas económicas y a quien le interesan además teóricamente todas las innovaciones, dirijo a Ud. estas líneas que motiva la conferencia del Dr. Luis Vidaña que he leído en el DIARIO DE LA MARINA.

Prescindiendo de todo el preámbulo de las soluciones que propulsa el Dr. Vidaña para fijarnos en las dos que propone, pienso que deben ser estudiadas con exquisito cuidado, aunque no sea más que para no incurrir en el mismo erróneo sistema arbitrista que ha caracterizado nuestra fatal política económica.

He de confesar que aún cuando no desapruebe, en principio, la desvaloración del peso oro cubano, no me parece apropiado que se indique esa solución con el sólo propósito de evitar los perjuicios de los deudores por la llamada «cláusula oro» en los contratos. Veo muy nimio el motivo para una medida que puede ser de grave trascendencia.

El fundamento de esa solución, consistente en que nuestra moneda **deba ser** una proyección de la **americana**, es decir de la moneda de los Estados Unidos de América, no puede aceptarse como norma de acción.

Parecería inconcebible que una persona tan culta como el Dr. Vidaña, no viva profundamente impresionada con el hecho de que en nuestra vida republicana no nos haya alcanzado el tiempo para dotar a nuestra Patria de su moneda propia, renunciando así a uno de los más apreciados e inalienables atributos de la soberanía, si no lo explicase la necesidad de encontrar un argumento en defensa de los deudores agobiados por las dificultades de la cláusula oro.

Todo el esfuerzo, y toda la cultísima cooperación de hombres como el Dr. Vidaña, debieran dirigirse a enseñar a todos los cubanos que no es concebible la nacionalidad sin un sistema monetario propio y sin una ordenación bancaria.

Estamos seriamente ligados al sistema monetario norteamericano y ese lazo debe ir disminuyendo hasta desaparecer en breve, puesto que no fué impuesto por la fuerza ni está mantenido por la coacción.

En cuanto a la segunda solución que se sugiere consistente en un Decreto concediendo una espera hasta el primero de Junio de 1936 para el pago de toda deuda que deba satisfacerse en oro acuñado nacional o extranjero, no la comprendo con suficiente claridad para formar juicio de ella.

¿Por qué razón se fija como término el primero de Junio de 1936? ¿Ocurrirá algo decisivo en dicho año?

Si lo que se pretende es imponer un aplazamiento para forzar la aceptación del pago, peso por peso, en moneda de curso legal, no es más eficaz fijar el plazo el primero de Junio de 1956?

Como quiera que ello sea, ¿le conviene al deudor seguir pagando intereses en oro acuñado por todo el plazo que se impone?

¿Qué pensar de las emisiones de bonos de empresas cubanas, pagaderos en oro acuñado y vencederas todas con posterioridad a Junio de 1936?

Estas consideraciones evidencian que la segunda solución del Dr. Vidaña requiere una mayor explicación para que no parezca inocua, toda vez que el simple aplazamiento no puede ser solución si se mantiene inalterable la obligación de pagar en oro acuñado.

Si estas ligeras observaciones pueden servir de algo al propósito del Dr. Vidaña me sentiré complacido.

De Ud. atte.,

R. J. MARTINEZ

EL ALCALDE MUNICIPAL DE FACTO DE GUANABACOA PUBLICA UN MANIFIESTO

AL PUEBLO DE GUANABACOA

Capitán Pablo Mesa Pérez, M. M. Jefe del Escuadrón 2, Guardia Rural Quinto Distrito Militar y Alcalde Municipal de Facto del Termino Municipal de Guanabacoa.

Hago saber: Que habiendo llegado a conocimiento del que suscribe que distintas personas pretenden sorprender la buena fe de otras, invocando mi nombre en sus peticiones, por el presente manifiesto quedan desautorizadas en sentido general, pues cualquier gestión que entienda beneficiosa para la buena marcha de la administración municipal que me ha sido confiada, la haré personalmente, o estará autorizada, en cuanto a documentos con mi firma.

Quedan, pues, desautorizados en sus gestiones invocando mi nombre, todo el personal a mis órdenes y el civil inclusive, que no se ajuste a las condiciones personales o documentales por mi apuntadas.

Impulsado por un deber de dignidad, y temiendo torcidas interpretaciones que puedan menoscabar la pureza de mi actuación al frente de la Administración Municipal como Alcalde de facto de esta villa es que he determinado redactar este manifiesto, para hacer un alto a cualquier concepto erróneo que pueda hacerse a mi persona, poniendo una barrera a tales anormalidades.

Pablo Mesa Pérez, M. M., Capitán Jefe del Escuadrón 2, G. R., Quinto Distrito Militar, Alcalde Municipal de Facto.

Guanabacoa, abril 23 de 1934.

Reparación de la carretera de Amarillas

Los vecinos de la Universidad se quejan de la falta de agua. Se activa el bacheo de calles

Los señores Luis García Galbraith, abogado y Notario de la villa de Colón, y Manuel Viota, hicieron una visita al señor Secretario de Obras Públicas, para gestionar la reconstrucción de la carretera que une a dicha Villa con el pueblo de Amarillas, la cual se encuentra poco menos que intransitable.

El señor Daniel Compte temó nota de la petición de dichos señores, prometiéndoles ocuparse de las obras que interesaban, por serles conocidas las necesidades de aquellas zonas y el estado en que se halla dicha vía de comunicación.

NUMEROSAS COMISIONES

Otras comisiones de distintas poblaciones han estado también a tratar de diferentes obras de carácter urgente. El señor Compte ordenó al señor Rodríguez Valdés, Secretario particular, tomara nota de esas peticiones, para darles el debido curso, a fin de incluirlas en los proyectos de obras que tiene en estudio para acometer en breve y así dar el mayor trabajo posible a los elementos trabajadores, al terminar las labores de la zafra, en todas las provincias.

ESCASEZ DE AGUA

Se han recibido varias quejas por la falta de agua en la zona en que se halla enclavada la Universidad. Los vecinos de esa parte de la ciudad se quejan que de algún tiempo a esta parte escasea el líquido con frecuencia, y esperan de la Jefatura de Abasto que se ponga remedio a esa deficiencia que causa gran molestia al vecindario.

EL BACHEO DE CALLES

En esta semana se han activado las obras le bacheo en algunas calles de la ciudad, especialmente en la calle Neptuno, que ha de ser reparada en toda su extensión. Otras importantes vías son objeto de atención por parte del Negociado de Calles y Parques.

M.E.C.D. 2016

ERMINARA MANANA LA HUELGA ESTUDIANTIL, QUE NO FUE SECUNDADA POR EL INSTITUTO

s productores de leche cruda de la Habana se rigen al Gobierno, demandando la contratación bre y la venta de leche en tiendas de víveres

Amenazan con ir a la huelga si el día 27 a las doce de la noche, no se han resuelto favorablemente sus peticiones. Piden también que se suprima la palabra «retapa» del Reglamento

Los «Productores de Leche Cruda de la Provincia de la Habana» han elevado un memorandum a la Comisión nombrada por decreto presidencial para el conocimiento y resolución de problemas que se originen con motivo de la producción y expendio de leche en la República.

Por medio de dicho memorandum, los vaqueros de la provincia de la la Habana someten varias peticiones a dicha Comisión designada por los decretos números 1920 y 2660, por los cuales todas las resoluciones de aquella pasarán a la aprobación definitiva del Secretario de Gobierno y nó de Sanidad.

Señalan un plazo que se vence el día 27 a las doce de la noche para ser atendidos en sus demandas, pues de lo contrario, —significan—irán la huelga.

Dichas peticiones son las siguientes:

«PRIMERO: Libre contratación de LECHE CRUDA para todo productor y propietario de VAQUERIA cuyo número de vacas no sea menor de QUINCE, y se encuentre en posesión de licencia para producir y expender LECHE CRUDA, habiendo llenado los requisitos de trasiego, establo etc. prohibiéndose terminantemente el empome de dicha leche en las Plantas de Pasteurizar.

Entiéndese por libre contratación la libertad de adquirir el producto a los colindantes cuya distancia no exceda de diez kilómetros a la redonda del trasiego donde se vaya a empomar la leche, cuyo empome y refrigeración no puede pasar de tres horas después del ordeño.

SEGUNDO: Permitir la venta de leche en las Bodegas y lugares donde se pueda mantener el producto en condiciones de higiene y refrigeración.

TERCERO: Creación de la Bolsa de la Leche Patrocinada por el Gobierno, donde durante dos veces por año acudirían los productores (VAQUEROS) y expendedores (VAQUEROS LECHEROS) ante el Gobernador Provisional, exponiendo los primeros el derecho que le asiste de pedir por su producto lo razonable, así como también los segundos aceptarían o rechazarían las ofertas, y el tercero defendería al consumidor.

La época para reunión fijada oficialmente por el Gobierno sería en la segunda QUINCENA de abril, para considerar el precio a regir en los meses de lluvia, pudiendo hacerse la otra convocatoria, en la segunda QUINCENA de octubre, cuyos precios una vez acordados, tendrán la sanción oficial.

CUARTO:—La creación de TRIBUNALES ESPECIALES que juzguen a los ADULTERADORES DE LA LECHE, pudiendo estar representados a más de los Funcionarios Públicos, por personas delegadas por el pueblo en cada barrio que tendrán forzosamente que llenar todos los requisitos para ostentar esta Delegación.

QUINTO: —Suplir del Reglamento la palabra RETAPA, y así exigir que las tapas sean aprobadas por la Junta Nacional de Sanidad, porque existen tapas de distintas clases y precios, y ello da lugar a controversias entre los distintos fabricantes, con perjuicio del productor y del consumidor, debido a que unas tapas encarecen el producto y otras lo abaratan, es decir que buscando el término medio se puede llegar a la consecución de lo que se propone a la Comisión, no hay que alegar que unas ofrecen garantías y otras no. En países como Holanda, España, Estados Unidos y Francia, las tapas son meros pedazos de cartón parafinados, y no por ello el líquido deja de desenar, pues el remedio está en aplicar penas duras a los adulteradores, exigiendo a nuestro pueblo que demuestren su civilidad, denunciando ante las Autoridades toda adulteración de esa naturaleza.'

Rumor erróneo sobre la casa de Candelario

El dueño de ese tostadero de Matanzas niega q. forme parte de trusts acaparadores

Llegan a mi poder, noticias y rumores de que el almacén de Víveres y Tostadero de Café, que gira en esta ciudad de Matanzas, calle de Independencia número 218, bajo mi nombre, es uno de los componentes del llamado Trust del Café, y que consecuente con el propósito de explotar al pueblo mediante el mantenimiento de un alza extraordinaria en los precios de ese artículo, ha hecho o he hecho compras fabulosas de ese grano, las cuales tengo almacenadas, según el decir de los propalantes de esa noticia, en el depósito de esta casa, sito en la calle de Cuba esquina a San Gabriel. Nada más inexacto y carente de realidad.

Ni esta casa forma ni ha formado jamás parte alguna del llamado Trust del Café ni de otros similares, ni tengo café depositado ni comprado en cantidades de ninguna clase; solamente el necesario para el consumo diario, de lo cual pueden convencerse todos aquellos que por una causa u otra deseen comprobarlo y a los que estoy dispuesto a facilitar todos los datos, visitas y comprobaciones que deseen. La realidad exacta referente a mi Depósito de la calle de Cuba esquina a San Gabriel, es que en los sótanos del mismo tengo depositados determinada cantidad de SACOS DE MAIZ del país, los cuales voy, precisamente a trasladar a mi otro depósito de la calle de Independencia número 207, frente a esta su casa, en las primeras horas del día 25 de este mes, y con cuya medida todos aquellos que así lo quieran, pueden convencerse y comprobar la exacta verdad de lo que digo y sostengo.

Conste pues, que ni he hecho ahora ni antes, las fabulosas compras de café que se me atribuyen; que no pertenezco a ninguna clase de organización; que no exploto al público, sino que realizo las lícitas y legales operaciones que están concedidas a todo comerciante y que estoy a la plena y absoluta disposición de todo aquel o aquellos que deseen comprobar esos extremos, bien en cuanto al café se refiere o a cualquier otro asunto parecido.

Si personas interesadas en prestar atención a estos rumores, quieren tener el convencimiento de lo contrario, en sus manos está la inmediata comprobación de todo lo contrario.

Matanzas, 21 de Abril de 1934

Inocencio Candelario

Prorrogada la amnistía fiscal en el municipio

Los que paguen sus adeudos del ejercicio corriente tendrán la bonificación del diez por ciento

Con motivo de encontrarse al cobro el cuarto trimestre del ejercicio actual por concepto de fincas urbanas e industria y comercio desde el día siete de Mayo próximo hasta el cinco de Junio venidero, el alcalde municipal Dr. Miguel Mariano Gómez, ha dispuesto, a propuesta del Sr. Valentín Díaz, Jefe del Departamento de Impuestos, que todos los contribuyentes que satisfagan totalmente sus adeudos del ejercicio corriente, se les cobre sin recargo alguno y con la bonificación del 10% en cuanto se refiere a los atrasos, quedando de hecho acogidos a la Ley de Amnistía Fiscal, debiendo cada contribuyente presentuar el último recibo abonado.

AUMENTO DE SUELDOS

En la mañana de ayer declaró el Dr. Miguel Mariano Gómez, alcalde municipal, a los repórters del ayuntamiento, que todos los empleados que estuviesen ganando menos de treinta pesos mensuales, les sería aumentada hasta esa cantidad, como mínimo de sueldo, desde el próximo mes de Mayo.

ACTIVIDADES OBRERAS

SOCIEDAD DE ESCOGEDORES DE TABACOS

El señor Pedro Negrete, secretario general de la Sociedad de Escogedores de Tabacos, nos ruega llamemos la atención de todos los asociados, acerca del acuerdo tomado por la última junta general, para que se sirvan conocurrir a la secretaría, sita en Aldama 88, con el fin de que firmen las planillas de reafirmación a esta Sociedad, pudiendo hacerlo todos los días hábiles, de 8 a 10 p. m. hasta el día 30 del corriente, en que vence el plazo concedido para esta labor.

A LOS EMPLEADOS DE LA HAVANA ELECTRIC

La Comisión gestora de lo empleados de la Havana Electric Railway Company, y la Federación de Obreros del Trabajo de Cuba, citan a todos los empleados de la Havana Electric, que se sientan lesionados en sus intereses, para que concurran a la asamblea que ha de celebrarse el miércoles 25, a las ocho y media de la noche en los salones del Centro Gallego, en cuyo acto han de tratarse importantes asuntos para los mismos.

SOBRE LA CAMPAÑA CONTRA LA CAJA DE JUBILACIONES DE FERROVIARIOS Y TRANVIARIOS

Recibimos un escrito de trabajadores del ferrocarril, en relación con la campaña que se viene haciendo contra la Caja de Jubilaciones de Ferroviarios y Tranviarios, especialmente desde que fué incluída en ella, por un decreto-ley, la Compañía Cubana de Electricidad. En todas las naciones—dicen—existen las Cajas de Retiro, y deben ser los trabajadores los más celosos defensores de la implantación del Retiro. A pesar de cuanto se diga, esta institución presta incalculables beneficios a la gran familia que integran los trabajadores del transporte; nosotros deseamos que el beneficio sea general, por lo que llamamos una vez más la atención de nuestra protesta contra la campaña de obstrucción que mantiene un grupo, al que juzgamos equivocado en su labor, la que debieran hacer en pro de la reafirmación del Retiro, de su auge y buen funcionamiento, para garatía de todos los trabajadores, a fin de que al declinar de la vida tengamos un amparo en la jubilación. Mientras existan trabajadores del carril, lucharemos por el sostenimiento de esta grande y noble institución.

Fijarán pronto los precios a las medicinas

Anoche se reunió la Comisión de la Asociación Farmacéutica. Higiene para la antigua cárcel

En cumplimiento del Decreto-Ley de Colegiación obligatoria de los Farmacéuticos, la Asociación Farmacéutica Nacional citó ayer, urgentemente, a la Comisión de Precios. La reunión se celebró anoche, en su local social de Malecón número 38, iniciándose la discusión para la fijación de los precios de las medicinas.

Terminada esa labor, se elevará a la sanción del Gobierno por conducto del doctor Santiago Verdeja, Secretario de Sanidad.

ESTADO ANTIHIGIENICO DE LA ANTIGUA CARCEL

Es de urgente necesidad el saneamiento inmediato de la antigua cárcel habanera, situada en Prado y Cárcel. Se encuentra en estos momentos en un completo estado de abandono higiénico. Con tal motivo el doctor Aurelio Ituarte, Jefe local de Sanidad de la Habana, se ha dirigido ayer al Secretario de Obras Públicas pidiéndole disponga, por quien corresponda la limpieza del vetusto edificio que a veces ocupan en una sola parte, marinos del Castillo de la Punta, cuando se les manda a hacer vigilancia del Paseo del Prado.

COSAS DE LA LOGICA

—Cuando el ABC sea Partido les dará ingreso a los analfabetos.
—¡Hombre es natural. El ABC es el Partido que deben tomar los analfabetos!

Se reformará la escuela rural y se modificarán los cursos de estudios de las escuelas urbanas, al hacerse la reorganización docente primaria

Se pedirá que se fije una escala de sueldos para el maestro, con 60 pesos como mínimo, debido a la labor que tendrá que desarrollar. Se fijará una cantidad para construcción de casas

Durante la semana pasada hemos tenido al tanto a nuestros lectores de las contínuas reuniones que han estado celebrando, en la Secretaría de Educación, los Superintendentes provinciales con el Dr. Jorge Mañach.

En horas de la tarde de ayer, se dieron a conocer los acuerdos a la prensa.

He aquí los más importantes:

Someter al estudio del Padre Mendiola una moción de la Comisión de reformas, relativa a que se dicte una resolución para que, en lo sucesivo, no se pueda crear ningún aula rural en los lugares donde los vecinos no ofrezcan local adecuado para la Escuela y otro inmediato para la vivienda del maestro, así como a que no se autorice ningún traslado que no esté de acuerdo con las condiciones expresadas.

Reorganizar la Enseñanza Primaria totalmente. Esta medida será de carácter técnico y comprende la reforma de la Escuela Rural, un ensayo en las Escuelas Rurales Modelos, la modificación de los cursos de estudios de la Escuela Común y la introducción de ciertas mejoras en la Inspección.

Solicitar que se fije en los Presupuestos Nacionales una cantidad que permita al Estado la construcción de casas-escuelas, comenzando la obra por las Escuelas Primarias Superiores.

Y pedir que se fije en los próximos Presupuestos una nueva escala de sueldos para los maestros, con un límite mínimo de 60 pesos y uno máximo de noventa; y que se ponga en vigor la disposición que determina un aumento del 10 por ciento de sus haberes a los maestros rurales. Esta medida se toma teniendo en cuenta que la reorganización de la enseñanza y la adopción de los métodos modernos exigen que el maestro aporte una mayor energía y un mayor entusiasmo a la causa de la Escuela.

ALGO SOBRE EL ENSAYO EN LA ESCUELA RURAL MODELO

El proyecto de ensayo en las Escuelas Rurales Modelos es obra del doctor José Francisco Castellanos, Subsecretario de Educación, que pudo comprobar en la visita que recientemente hiciera a las mismas—la primera que hace un funcionario de su categoría—lo madecuado de los métodos en vigor.

La iniciativa del doctor Castellanos, del que serían merecidos cuantos elogios hiciéramos, va encaminada a quitarle el cariz de escuela de enseñanza común que actualmente tiene y a hacerla un centro de menos libros y más observación y experimentación, orientándola dentro de las tendencias de la «Escuela Nueva».

Su propósito es convertirlas en las Escuelas Normales Rurales, dotándolas de talleres y terrenos adecuados, de los que carecen en la actualidad, surtiéndolas de instrumentos de labranza y suministrándoles profesores familiarizados con la vida campesina, que muy bien podrían ser graduados de las Granjas Agrícolas.

El proyecto es una maravilla de exposición y está llamado a triunfar.

PLANTELES EN HUELGA

Se nos comunica que se han declarado en huelga, por cuarenta y ocho horas, los alumnos de la Escuela de Artes y Oficios, los de las Escuelas Primarias Superiores y los de la Escuela de Comercio del Centro de Dependientes, en señal de protesta por los sucesos recientemente registrados en Camagüey y Santa Clara.

También circulan noticias de que varios planteles más de la Habana y del interior han adoptado una actitud análoga, pero en la Secretaría de Educación no se han recibido noticias oficiales acerca del particular.

MAÑANA COMENZARAN LAS CLASES LOS DE TERCER AÑO

Para mañana, miércoles, se encuentran citados los alumnos de tercer año, con objeto de comenzar las labores académicas.

AULAS PARA ENSEÑANZA PRACTICA

Se ha autorizado a la Escuela Normal de Camagüey para que utilice los sobrantes de personal en dotar aulas para prácticas en los cursillos extraordinarios que tendrán lugar en las vacaciones.

SE PAGARAN ALGUNOS ATRASOS EN LAS ESCUELAS TECNICAS

El Subsecretario de Educación, doctor José Francisco Castellanos, ha designado una comisión integrada por el doctor Adams, abogado consultor del Departamento; García, Jefe de Personal y Bienes, y Torroella, Jefe de Presupuesto y Cuentas, para que revisen todas las cuentas pendientes de las Escuelas Técnicas Industriales, con el objeto de realizar algunos pagos de atrasos con cargo a los sobrantes.

LAS HOGARISTAS CUBRIRAN LAS PLAZAS DE CORTE Y COSTURA

Hasta nosotros llega la noticia de que se ha firmado un Decreto señalando que las plazas de corte y costura de los planteles de enseñanza serán cubiertas por graduadas de las Escuelas del Hogar.

El crédito de $1,230,291.48 de Obras Públicas será satisfecho con los beneficios de la plata

Para evitar dificultades se ha hecho esta rectificación en un crédito concedido previamente

El Consejo de Secretarios en su sesión de anoche, acordó promulgar el siguiente decreto-ley:

Artículo Unico.—Las cantidades o créditos concedidos al Secretario de Obras Públicas para atenciones del ramo a su cargo, en los Decretos-leyes números 125, 126, 127, 128, 129, 130 y 131, publicados en la Gaceta Extraordinaria número 35 de 11 de abril de 1934, ascendentes a Un millón doscientos treinta mil doscientos noventa y un pesos cuarenta y ocho centavos ($1.230.291.48) serán satisfechas con cargo a los beneficios obtenidos en la acuñación de moneda en plata ingresados en el Tesoro por concepto de Rentas Públicas, según se dispuso en Decreto número 1917 de 27 de septiembre de 1933, publicado en la Gaceta Oficial de 28 del propio mes.

PAGARAN EL MES DE MARZO A TEMPOREROS DE LA S. DEL TRABAJO

Con motivo de un incidente ocurrido ayer en uno de los pasillos de la Secretaría del Trabajo por no habérseles pagado aún a los empleados temporeros sus haberes correspondientes al mes de marzo último, el doctor Manuel de Jesús Rodríguez, Subsecretario del ramo, nos declaró que el doctor Miguel Suárez daría la orden de pago para todo el personal que se encuentra en esas condiciones, antes de fin de mes, no por grupos preferidos como algunos deseaban ayer.

EXPOSICION DEL ESCULTOR ERNESTO NAVARRO, EN EL LYCEUM, HOY, A LAS 5 P. M.

Ernesto Navarro—uno de los artistas jóvenes de Cuba de más recia envergadura—, ofrecerá en el Lyceum, una interesante exposición de sus obras, cuya apertura tendrá efecto a las cinco y media de la tarde de hoy, martes.

Veintinueve obras completan la exposición: 17 en maderas del país, talla directa; 7 dibujos y 3 ritmos en alambre.

El hecho de que Navarro presente 17 de sus obras en maderas cubanas, es de por sí un exponente de valía y de la mayor atención. Añádase a eso el mérito intrínseco de su labor, y demos por descontado un merecido triunfo del joven escultor, que hizo valiosos estudios en España e Italia.

El Lyceum, a las cinco y media de la tarde, será, pues, un punto de cita hoy.

HA FALLECIDO EL CORONEL MANUEL MARTINEZ AMORES

En la tarde de ayer lunes, dejó de existir en su residencia de la Calzada Real, en el pueblo de Marianao, el señor Manuel Antonio Martínez Amores, ex coronel del Ejército Nacional, tío de nuestro compañero Manuel Martínez Amores, actual repórter del diario habanero «Popular».

El sepelio será hoy martes, a las cuatro y media.

UN PENADO SE LE FUGO A UN ESCOLTA

El capitán Cándido Hernández, al mando de la Séptima Estación, dió cuenta ayer al juez de instrucción de la Sección Cuarta de la fuga del penado José Ramón Martínez, que en esos momentos era conducido por un escolto por la Calzada de Belascoaín, entre Jesús Peregrino y Pocito. Esta evasión ha sido circulada por todas las Estaciones para que se proceda por la policía a la búsqueda y captura del mencionado individuo.

Los exámenes de vigilantes para el Puerto

Fueron aprobados 63 aspirantes a policía, para cubrir las quince plazas vacantes en el Cuerpo

El resultado de los exámenes a que se sometieron 101 individuos, aspirantes a cubrir las plazas de vigilantes de la Policía del Puerto vacantes por las cesantías de 15 miembros de ese Cuerpo, se hizo público ayer.

El tribunal examinador fué integrado por el Teniente Contador Manuel J. Castañeda, como Presidente, y en calidad de vocales por los señores Francisco Plaquer, teniente de la Marina de Guerra; Jacinto Calvo y Manuel Pérez Suero, tenientes de la Policía del Puerto, y como Secretario el sargento de la Policía José M. Sanjurjo.

De los 101 aspirantes, fueron aprobados 63, desaprobados 26 y dejaron de presentarse 12.

Los que obtuvieron las más altas calificaciones y que serán nombrados en breve son los siguientes: Luis Palacios Sola, Arturo Ramos Delier, Mario Murias Prado, Agustín Suárez Guzmán, Lowanski Lamarche Villalón, Eduardo Almirall Rives, Carlos Castañeda Pérez, Julio del Calvo González, Rufino Ortiz Martínez, Antonio Bartlelomy Matos, Pedro Rodríguez, Enrique Polo Romeu, Manuel Alvarez González, Eusebio Lozano Moreno y Custodio Jiménez Iglesias.

Los restantes aprobados, y que están en disponibilidad para ser nombrados en el próximo año económico, para cuya fecha será aumentado en 35 plazas el actual Cuerpo de la Policía marítima de la Habana, son los siguientes: Ramón Rodríguez González, Juan J. Tarajano González, Agustín Pérez Suero, Pastor Velasco Jaén, Antonio Cabrerizo y Ramos, Pedro Miguel Chals, Inocente Torras Castilleja, Gustavo Teijero Darda, Victoriano B. Cativero, Renée Mavul, Mavlio Miarteni, Vicente Rodríguez, Oscar López González, Ildefonso Sainz, Eusebio González López, José E. Fernández, José Mayer Martín, Joaquín Pelaez Ballesta, Joaquín Gutiérrez, Manuel Menéndez Valdés, Alejandro Montesinos, Santiago Mac William y García, René Alfonso Palacios, Apolonio Avalos, Florencio Betancourt, Mariano Bernal José J. Vázquez Antonio Valera, Rafael Ugalde, Nelson Redon Pascual, José Aguilera González, Miguel A. Bertemati, Ildefonso Sampere Méndez, Raoul Vivas Fernández, Rogelio Romay y Oscar González García.

También en disponibilidad, pero que pasan del cupo total a cubrir en segundo turno: Juan Peiz Díaz, José Fernández de Lastra, Luis Briñas Samuel Reyes, Antonio Escandell Francisco Pereira, Germán González, Rodolfo Ponce de León, Pedro Abraham y Pérez, Froilán Vizcaino, Luis Valcarcel y Humberto Asaga.

Este resultado fué entregado al supervisor de la policía del Puerto, Capitán Manuel Hidalgo quien lo elevó al Jefe de Estado Mayor, que lo aprobó en todas sus partes.

Se ha dispuesto que los del primer grupo, y que por tanto cubrirán las primeras quince plazas, deberán presentar los certificados del civic y los antecedentes penales, antes del día 30 del corriente. Los del segundo grupo, tendrán que presentar los propios documentos, antes del 20 de junio próximo.

Los que hayan sido descalificados, o no se presentaron a examen, si así lo desean, podrán pasar por la Jefatura de la Policía a recoger los documentos que hayan podido presentar.

Se puede hacer exámen final en la Universidad pagando sólo el segundo plazo de matrícula

Queda reducida, de hecho, la matrícula a 10 pesos. Los alumnos de la Universidad van a un paro de 48 horas en protesta por los sucesos de Camagüey y Santa Clara. Terminará el paro mañana

Horas de alguna agitación vivió la Universidad en el día de ayer.

Los alumnos de la Escuela de Ingenieros y los de otras de la Facultad de Letras y Ciencias, donde tiene más preponderancia el elemento de Izquierda, tomaron el acuerdo de declararse en huelga en señal de protesta por los sucesos acaecidos recientemente en Santa Clara y Camagüey, entre los estudiantes y la fuerza pública, de los que diéramos cuenta oportunamente.

De seguida se dirigieron por todo el recinto incitando a los alumnos de las demás facultades para que abandonaran las aulas, lo que lograron en gran parte.

Finalmente se situaron en un grupo reducido frente a la gran escalinata, donde procedieron a untar jabón y aceite a las paralelas de los tranvías, obstaculizando el tránsito.

Ello dió lugar a que se diera aviso a la Secretaría de Gobernación, a que envió un pelotón de soldados que se situó frente al recinto universitario, mientras que se limpiaban las paralelas, retirándose después al lugar más distante de la explanada allí existente.

La presencia de los soldados exasperó más aún al grupo de estudiantes a que aludimos, los que llegaron, incluso a lanzar alambres sobre el tendido de los tranvías y a incendiar un carro, que fué apagado rápidamente.

El agua de lluvia que cayó abundantemente, puso término a las manifestaciones de esa naturaleza.

SE REUNE EL CONSEJO UNIVERSITARIO

En vista de la protesta a que aludimos y de los sucesos registrados, el Rector de la Universidad, que se dirigió inmediatamente a la Secretaría de Gobernación para pedir la retirada de la tropa de frente al plantel, como se hizo, convocó al Consejo Universitario.

Se celebró una sesión bastante corta, en la que se acordó una suspensión de 48 horas de las actividades académicas, a partir de las doce del día de ayer, como protesta por la actitud del Ejército con relación a los estudiantes en distintos lugares de la República.

También se tomó el acuerdo de contestar en sentido negativo las comunicaciones recibidas solicitando la apertura de un nuevo plazo de matrícula, señalándose que los que no quieran perder el curso pueden citado el anticipo del examen final, para alumnos libres.

Otros acuerdos fueron los de no acceder a la petición de un grupo de alumnos de la Facultad de Letras y Ciencias de que se permitiera asistir a las sesiones del Consejo, con voz pero sin voto, a los suplentes; aprobar que se ponga al cobro el segundo plazo de matrícula pagando el cual se podrán examinar los alumnos que tienen solicitado el antcipo del examen final, con lo que queda materialmente rebajada la matrícula a diez pesos.

ASAMBLEA DE ESTUDIANTES HOY A LAS NUEVE

Después de la celebración del Consejo Universitario, los estudiantes delegados al mismo nos hicieron entrega de una comunicación, citando a todos los alumnos de la Universidad para la asamblea general que se celebrará a las nueve de la mañana de hoy, día 24, en el anfiteatro del Hospital Universitario.

Se exigirá la identificación previa, pues se trata de un acto exclusivamente para estudiantes universitarios.

CATEDRA A CONCURSO

Se ha determinado sacar a concurso una plaza de profesor auxiliar interino de la Escuela de Pedagogía, cátedras A y B.

La designación que se haga para este cargo, no da derecho a ocuparla en propiedad, ni se considerará como mérito cuando se acuerde cubrirla definitivamente.

EL INSTITUTO DESENVOLVIO NORMALMENTE SUS ACTIVIDADES

El Instituto de la Habana, en el que ya han comenzado las clases de cuarto año, desenvolvió ayer normalmente sus actividades

Una comisión de estudiantes, integrada por Martell, Vázquez y Urbay, que fuera a realizar gestiones a la provincia de Camagüey con el objeto de laborar por el restablecimiento de la normalidad académica en la citada provincia, ha cursado un telegrama a la Secretaría de Educación manifestando que el supervisor, Jorge Pawley, ya ha sido destituído del cargo que venía desempeñando, pero que es preciso, para que quede solucionado el problema, que se destituya al Padre Mendiola, superintendente de aquella provincia, por calificarse su actuación de parcial.

La Secretaría ha contestado en el sentido de que se envíen los cargos concretos que existan contra el citado funcionario, para estudiarlos y realizar las investigaciones correspondientes, pues el departamento no puede separar a un funcionario sin causa justificada para ello.

La Federación de Corporaciones Económicas, eleva una razonada exposición al Coronel Mendieta

Se refiere a los 27 puntos ya enunciados y pide que se hagan las gestiones necesarias para la reanudación de las negociaciones para revisar el Tratado de Reciprocidad

Le Federación Nacional de Corporaciones Económicas, ha dirigido al Presidente de la República razonada exposición en la que trata de los 27 puntos, ya enunciados, que son estudiados en el escrito dirigido al mismo Jefe del Poder Ejecutivo, en primero de marzo próximo pasado.

En la exposición a que nos referimos, las Corporaciones Económicas se expresan en esta forma:

Honorable señor Presidente de la República.

Señor:

En el escrito que con fecha primero de marzo próximo pasado tuvo el honor de entregarle una comisión del seno de la Federación Nacional de Corporaciones Económicas, nos referimos, entre los 27 puntos enunciados, principalmente a los siguientes asuntos, por considerar que la solución de los mismos es de vitalísima importancia para obtener el mejoramiento económico que tan necesario es a la República en los actuales momentos.

PRIMERO: Revisión del Tratado de Reciprocidad con los Estados Unidos.

SEGUNDO: Obtención de una cuota de importación en los Estados Unidos de no menos de 2 millones de toneladas largas de azúcar.

TERECERO: Consolidación de la Deuda Nacional como base para hacer la reforma de nuestro sistema tributario.

CUARTO: Revisión del Arancel de Aduanas mediante el establecimiento de una verdadera Comisión Técnica Arancelaria permanente.

QUINTO: Revisión de los Tratados Comerciales que tenemos actualmente en vigor.

SEXTO: Legislación social.

Con mucho gusto hemos visto que con la aprobación por el Congreso Americano de la Ley Costigan-Jones ha quedado prácticamente resuelto el problema de la cuota de importación en aquel país, que si bien no monta a la cantidad pedida por nosotros y que requiere nuestra industria azucarera para ayudar eficazmente a la reconstrucción económica de Cuba, sin embargo, contribuirá al mejoramiento de la aflictiva situación por que estamos atravesando.

Pero, hemos visto con desaliento que se han interrumpido las negociaciones para la revisión del Tratado de Reciprocidad con los Estados Unidos, y como quiera que esa revisión ha de ser complementaria a la concesión de la cuota de importación—para lograr el mejoramiento básico de nuestra economía—es necesario que por todos los medios al alcance de su Gobierno se procure, cuanto antes, reanudar las negociaciones para llegar prontamente a la concertación del nuevo Tratado. Al ofrecernos por el Gobierno Americano la cuota de importación y la rebaja de los derechos a nuestro azúcar, lo que de hecho evita las continuas mermas que han venido sufriendo nuestras ventas de ese producto en aquel mercado y lo que hubiera podido llegar hasta nuestra total desaparición del mismo, nos están metiendo en el bolsillo, por decirlo así, una buena cantidad de millones de pesos y es utópico pensar que se va a hacer eso por sentimentalismo, sin que se ofrezca la más justa reciprocidad que pueda otorgarse. Sabiendo ya lo que vamos a recibir precisa concretar lo que podemos dar y ofrecerlo convenientemente, sin lo cual, opinamos que nada práctico llegará a lograrse en un asunto de tanta importancia.

La comisión nombrada para estudiar los puntos básicos de la revisión del Tratado está trabajando muy activamente, pero sus funciones son muy limitadas, por lo que es necesario que se aborde el problema abiertamente con la Secretaría de Comercio de los Estados Unidos si queremos evitar que un fracaso en esas negociaciones pueda causarnos perjuicios irreparables.

Nada ha podido hacer todavía su Gobierno en relación con los otros puntos que enumeramos en este escrito, y que como decimos antes, son de vitalísima importancia y requieren rápida actuación para obtener prontamente nuestro mejoramiento económico, y creemos que mientras el Consejo de Secretarios tenga que ejercer funciones legislativas, la labor administrativa de sus componentes tiene necesariamente que ser muy demorada, siendo esto causa de que no puedan atenderse, como es debido, asuntos que tienen relación directamente con nuestra economía y cuya solución es el problema primordial que tenemos que resolver actualmente.

Refiriéndonos al problema social, queremos ratificarle nuestro deseo de cooperar con su Gobierno a obtener su pronto arreglo, y en el interin, esperamos que las medidas que sobre el mismo se dicten han de responder a un criterio recto y firme de protección a los intereses de todos, evitándose que resoluciones impremeditadas alienten a los elementos extremistas que están haciendo campaña perjudicialísima a los intereses políticos y económicos de la República.

Seguimos ofreciendo a usted nuestra modesta pero decidida cooperación al logro de los fines apuntados, y quedamos siempre de usted respetuosamente y con la mayor consideración.

Federación Nacional de Corporaciones Económicas.
Angel Garri,
Presidente.

M.E.C.D. 2016

¿Totalmente Agotada?

Tome Compuesto Vegetal de Lydia E. Pinkham

Vaivén incesante, pasos y más pasos: los quehaceres del hogar cansan a la mujer hasta el punto que se siente con ganas de recostarse, pero sin tiempo para ello. Hasta que se siente totalmente agotada.

El Compuesto Vegetal de Lydia E. Pinkham sirve de alivio en estos casos. Su acción tonificadora renueva las fuerzas y facilita el trabajo cotidiano.

El 98% de las mujeres que nos escriben nos dicen que esta medicina les proporciona alivio. Cómprese una botella y se verán los resultados.

POR ALGO ES

que la fama de las **Pastillas del Dr. BECKER para los riñones y vejiga** aumentan cada día.

Cuando se descubra algo mejor para los riñones, lo fabricaremos.

Cuide usted **su estómago** *porque es la base de* **su salud**

*

Yo padecí también como usted, pero me curó el

DIGESTÓNICO *del Dr. Vicente*

VENTA EN FARMACIAS

FARMACIA DROGUERIA DE "JOHNSON" DE TURNO LOS LUNES Obispo 30 TELEFONO-A-2129.

LA MAYOR 85 EDIFICIOS 700 EMPLEADOS SARRA DROGUERIA ABIERTA TODOS LOS DIAS TODA LA NOCHE LOS MARTES A-3641

CONTRA LOS DOLORES CAFIASPIRINA BAYER

FARMACIAS de turno hoy

MARTES

Tte Rey 41 A-8026 A-3641	A-1106
Zenea 59	M-4170
Salud y Gervasio	M-5410
Consulado y Colón M-4640	A-4049
San Miguel y Lealtad ..	U-6743
Aguila y Barcelona ..	M-8510
San José 122	U-2507
Ave. de Menical 113 ..	U-6666
Tejadillo 38	M-5272
Aguila 180	M-5353
Gral. Aguirre 1	M-5557
Concordia y Oquendo ..	U-6841
Infanta y Concordia ..	U-7070
Máximo Gómez 485	M-4128
Ruiz de Luzuriaga 129 ..	M-5249
Compostela 163	M-8821
Avenida de la Independencia y Oquendo ..	U-6380
Bolívar y Muriq. M-5229	M-1229
A .de la Rep. 203 M-4268	A-7578
Corrales y Cienfuegos ..	M-4819
Manrique y Lagunas ..	M-4231
Máximo Gómez 172	M-5992
Príncipe 19	U-7097
San Nicolás y Rayo ..	A-8188
Infanta y Estrella	U4000
Ave. de la Rep. 217 ..	U-6615
Escobar y Virtudes	M-5020

VEDADO

17 No. 58, entre J e I ..	F-6092
Zapata y B	F-6007
Calzada y 10	F-6262
17 No. 453, entre 8 y 10	F-6193
23 No. 381, entre 2 y 4	F-6127

VIBORA

Tejar 16, Rpo. Lawton ..	X-2318
10 de Octubre 600	I-7581
San Francisco y Lawton	X-2316
10 de Octubre esquina a Chaple I-7289	I-7700
Sta Catalina y Luz Caballero	I-7474
Carrera de Managua y Valiente	I-5342
Gertrudis y Tercera ..	X-2777

JESUS DEL MONTE Y SANTOS SUAREZ

10 de Octubre 231	X-2247
10 de Octubre y Santa Emilia I-4473	I-7565
San Leonardo y Flores ..	I-7466

LUYANO

Calle 11 y R. de Cárdenas	X-2525

CERRO

Churruca 16	I-7440
Cerro esq a Patria A-6136	M-5136

NOTA: Este grupo deberá prestar servicio público todo el día y toda la noche de los domingos, días festivos y duelo nacional siguientes: Febrero 11; Marzo 25; Mayo 6; Junio 17; Julio 29; Septiembre 9; Octubre 21; Diciembre 2; Diciembre 26.

HABANERAS

LA MODA ACTUAL

Nuestras casas elegantes presentan esta temporada colecciones de vestidos y sombreros que demuestran el gusto tan seguro logrado con las telas y colores que se fabrican actualmente.

Entre las más nuevas sobresale un **crespón musette** que está obteniendo éxitos seguidos en donde se presenta, por sus estampados tan elegantes que se destacan sobre el fondo de colores suaves. También llama mucho la atención los estampados en el organdí, tul y muselinas de seda como se están viendo.

Las telas de cuadros, que tanto emplea Chanel y que se admiran en su extensa colección ya en los trajes de **sports** y calle sino también en los de noche, representan la última moda, viéndose en tafetán, crepés y linos. Los shantungs, y las telas de tejidos ásperos, se usan mucho también para las toilettes de sports y calle, siendo en la casa **Lanvin** donde se han visto más bellos modelos en esas telas.

Los trajes de estilo que tanto hace esta gran casa, se están confeccionando actualmente en organdí estampado, a semejanza de las telas antiguas, siendo las de colores tiernos como zul cielo, rosa, amarillo y verde nilo los que mejor se ven para trajes de jovencitas.

MOTIVOS DE CONVERSACION

No hay nada que ofrezca mayor caudal de conocimientos generales que las lecturas de libros, revistas y periódicos diarios.

La persona que emplee algún tiempo todos los días en enterarse de lo que pasa en su localidad y en el mundo entero por medio de sus voceros, tendrá argumentos para amenizar una reunión estando al tanto de los inventos, accidentes, descubrimientos, etc. que hay diariamente.

La persona que por haraganería o exceso de trabajo no tiene tiempo para leer puede decirse que está fuera del mundo. En cambio la que sabe de todo podrá discutir y cautivar a sus oyentes con sus conocimientos que no es más que la repetición de lo que ha leído, haciendo un buen papel donde quiera que se encuentre.

EJERCICIOS FEMENINOS

Es de lamentar que las mujeres se entreguen a los **sports** violentos queriendo igualarse al hombre en todos los concursos que se presentan, en perjuicio de sus naturales formas, olvidándose de que con el contínuo ejercicio sus músculos toman las mismas proporciones que los de los hombres, perdiendo la feminidad.

Hay ejercicios propios de la mujer, tal como el tennis, el baile, el golf, los bolos, el **basket ball** y otros, donde la mujer puede competir sin perder la suavidad de sus formas. La equitación es un ejercicio muy elegante, donde la mujer puede lucir su gracia sin miedo a que le dé aires varoniles, siempre que no se haga exageradamente.

Las mújeres jóvenes no deben correr ese peligro, permitiéndosele todos los ejercicios sin peligro de que nada le quite la gracia, pero cuando van adquiriendo años todo el cuidado será poco para conservar el cuerpo fino y esbelto dentro de la figura femenina.

El patinar, así como el nadar no perjudica, siempre que se haga prudentemente, pero los ejercicios que se hacen como obligación para ganar concursos trae consigo el desastre de la figura. Los ejercicios que se practican al aire libre son los más saludables y benéficos así como se nota en las que frecuentan las salas de baile, donde el aire es viciado por la aglomeración de personas, que adquieren anemias tan funestas que no se pueden curar.

Los ejercicios rítmicos deben obligarse a todos los niños y jóvenes, pues a la vez que hacen los movimientos a compás, van educando el oído y adquieren gracia en los modales.

THANATOS

En medio del camino de la Vida...
dijo Dante. Su verso se convierte:
en medio del camino de la muerte.
Y no hay que aborrecer a la ignorada
emperatriz y reina de la nada.
¡Por ella nuestra tela está tejida,
y ella en la copa de los sueños vierte
un contrario nepente: ella no olvida!

Rubén Darío.

MENU DEL DIA

Almuerzo

Ostiones cocktail.
Huevos a la malagueña.
Minutas de pescado.
Filet Mignon. Puré de papas.
Ensalada de chayotes.
Torrejas.

Comida

Grape fruit.
Sopa de legumbres.
Papas rebozadas.
Carnero asado frío.
Ensalada de lechugas.
Boniatillo con coco.

RECEAS DE COCINA

Pichones con salchicha

Se limpian los pichones sazonándose con sal, pimienta y zumo de naranjas agrias colocándose en una cacerola con manteca, salchichas, col cruda picada y lascas de tocino. Cuando estén dorados se le echan dos cucharadas de caldo y uno de vino teniéndose en el fuego hasta que se ablanden. Al servirse se colocan los pichones en el cetro y las salchichas y la col al borde.

M. R. de FONTANILLS.

INVENTOS, INNOVACIONES Y CURIOSIDADES

—Los restos humanos desenterrados recientemente en Tangañica han llevado a un científico inglés a la conclusión de que el Africa es la cuna del linaje humano, y no el Asia como generalmente se cree.

—Con el fin de levantar fondos para la erección de un Hospital en la Provincia de Tumbes, el Gobierno peruano ha creado un derecho de Aduana adicional a toda la harina que se importe para la citada localidad.

—De los 235,139 pasajeros que utilizaron la vía aérea en sus viajes durante los primeros seis meses del año pasado, sólo dos perdieron la vida, y para eso, en el mismo accidente.

—Los hombres de ciencia de la Institución Carnegie han encontrado que existe una tercera parte de materias radioactivas más en la atmósfera durante la noche, que en el transcurso del día.

Con objeto de contribuír al desarrollo de la industria cinematográfica en Italia, el gobierno ha establecido que todas las películas extranjeras se sincronicen en dicho país antes de su exhibición y ha señalado un impuesto a este trabajo.

En Berlín se ha abierto un museo donde se muestran al público los utensilios y los procedimientos más utilizados por los contrabandistas de los distintos países.

Un grupo numeroso de médicos ingleses sostiene la teoría de que los gérmenes no son la causa de las enfermedades si no el escenario incidental de las mismas.

$0.50 y $0.25, todos los meses.

LLOYD NORTE ALEMAN

PROXIMAS SALIDAS PARA

ESPANA, FRANCIA, INGLATERRA Y ALEMANIA

MAYO 18

VAPOR "SIERRA VENTANA"

HACIENDO ESCALAS EN

VIGO, CORUÑA, GIJON, SANTANDER, SOUTHAMPTON, BOULOGNE y BREMEN.

CLASE PRIMERA, CLASE TURISTA Y TERCERA CLASE

COMPAÑIA NAVIERA

LLOYD NORTE ALEMAN, S. A.

CAMARA Obispo 28. A-3435. · TERCERA Acosta 4. M-8066. · FLETES Oficios 18. M-8082

CRUCIGRAMAS

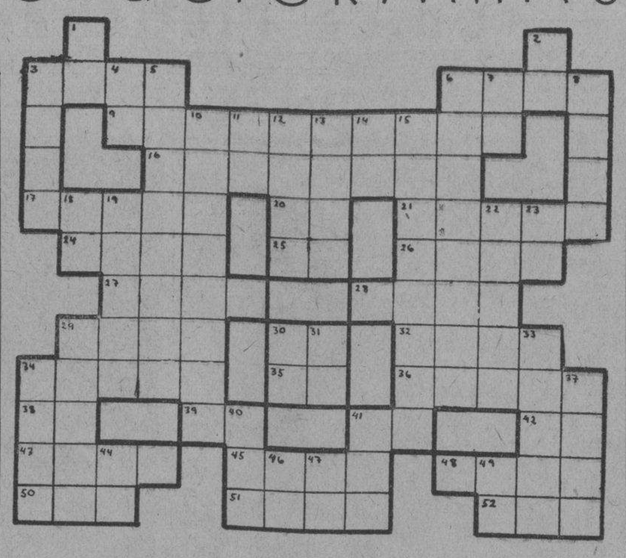

HORIZONTALES

3—Caja grande.
6—Costal o talega para poner o transportar alguna cosa.
9—Mujer del asistente (pl.)
16—Que otea.
17—Trozo pequeño y delgado desprendido de una piedra.
20—Número romano.
21—Preparar.
24—Riel.
25—Río de Suiza.
26—Hongo.
27—Célebre cortesana de Siracusa, nacida en 420 antes de J. C.
28—Nombre femenino.
29—Impuesto sobre ganados lanares.
30—Variante pronominal.
32—Agracejo.
34—Instrumento que se usa en las fracturas del muslo.
35—Pronombre.
36—Capitán de artillería español, que se inmortalizó el 2 de mayo.
38—Terminación de infinitivo.
39—Sobre (en inglés).
41—Río de Italia.
42—Nota musical.
43—Elevación de terreno.
45—Cazuela.
48—Fruta.
50—Agarradera.
51—Síncopa de Señor .
52—Hembra del oso.

VERTICALES

1—Terminación de infinitivo.
2—Especie de flecha que usaban los antiguos turcos.
3—Especie de criba.
4—Consonante.
5—Socio.
6—Eminente autor dramático, primer Presidente del Ateneo de Madrid.
7—Naipe.
8—Impresión que los efluvios de los cuerpos producen en el olfato.
10—Natural de Italia.
11—Conozco.
12—Planta medicinal.
13—Nombre de dos libros compuestos en Islandia con las tradiciones generales de los pueblos del Norte.
14—Negación.
15—Copia, reproducción.
18—Igual al 1 vertical.
19—Carne o pescado salado.
22—Italiano.
23—Río de Suiza.
29—Poco común (pl.)
30—Sílaba que, repetida, resulta el nombre del dios de la locura.
33—Organo por el cual se perciben los sonidos (pl.)
34—Especie de lanza o partesana.
37—Banda o faja.
40—Pronombre.
41—Que no es impar.
44—Sílaba que, repetida, resulta un apodo familiar.
46—Variante pronominal.
47—Artículo.
49—Negación.

Solución del Crucigrama anterior

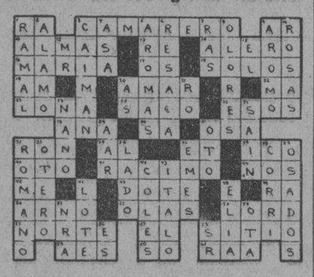

MATANCERAS

UN HOMENAJE EN MONSERRAT

El próximo domingo.

Se lo ofrecen al doctor Maximiliano Smith, por su reciente nombramiento de Magistrado de la Audiencia de la Habana, sus compañeros abecedarios de esta población.

Organiza nel almuerzo en aquellas pintorescas alturas, las B de la celula del doctor Smitt y para el acto se invitará especialmente a des tacadas figuras del A. B. C. de la Capital.

Es casi seguro que concurran a la fiesta los doctores Martínez Sáenz y Saladrigas, Secretarios de Hacienda y de Justicia del Gabinete del Coronel Mendieta.

Y los señores Lliteras y Menéndez, leaders de la enseña verde y blanca.

Apenas iniciada la idea de ofrecer esta prueba de afecto y de simpatías al doctor Maximiliano Smith, llueven a la comisión organizadora, entre la que figuran los señores Miguel Bretos, Pepín López Toca, Ricardo Oliva, Renée Doy, Juan Flor, etc. las adhesiones para el homenaje.

Hablaré en proximas «Matanceras» de este acto que promete reves tir caracteres magnos y que reunirá en Monserrat en tono al nuevo Magistrado de la Audiencia de la Habana a varios centenares de abecedarios.

UN BAUTIZO

En la Parroquia de Versalles.

Doble ceremonia en que recibieron las sagradas aguas del Jordán las nibas Mercedes Tortensia Teresa y Blanca Isabel de la Concepción, —unas graciosísimas gemelas —que son hijas de los jóvenes esposos Mercedes Rodríguez y Enrique Cchcchman.

Apadrinaron a la primera la señora Isolina Roché y Ricardo Pombo, y a la segunda Blanca Rodríguez y D-Acosta y mi amigo tan querido, Evaristo Llana, prestigioso comerciante de esta plaza que es propietario de ese gran establecimiento de la calle de Magdalena «El Fuego».

Después que el Reverendo Padre Huerta dió entrada en la gran familia cristiana a esas dos lindas mcñecas, se sirvió un exquisito lunch en la residencia de los esposos Chuchman-Rodríguez, al selecto número de sus amistades que asistieron al

LA SRA. VDA. DE FLOR.

De temporada.

Vendrá en los primeros días de mayo, para la casa que de su propiedad en la Playa, General Betancourt esqcina a Begoña, la respetable dama Julia Jorganes viuda de Flor, a la que acompañarán sus hijos, entre los que tanto se destacan Juan, el joven e inteligente galeno, y Pancho, Notario Público de esta plaza, que es de los profesionales más laboriosos y que mayor clientela cuenta actualmente.

Ambos jóvenes engaged hacen ya sus preparativos de bodas, de las que hablaré en futuras crónicas, porque serán esos enlaces, acontecimientos sociales muy resonantes.

Para el vecindario de aquel quartier de Bellamar el retorno de la familia Flor aunque sea temporalmente por el verano, ya que son ellos de los más antiguos vecinos de aquel caserío, será recibido muy gratamente.

VIAJEROS

Los saludos del día.

Sea el primero para la respetable dama América G. Vda de Bretos que con su nieta Cuca que pasó una larga temporada en la Habana, llegaron el domingo a esta ciudad.

Pasará aquí el verano la señora viuda de Bretos.

Está también de regreso de la Capital la señorita Yoya Herques y Carnot, que disfrutó de una grata semana en la ciudad del Almendares, huesped de sus hermanos los esposos Nemesio Suárez y Alicia Herques.

También saludaré a Carlos Valdés Cartaya, que pasó el domingo entre nosotros y a las señoritas Delia y Eelenita Sánchez, que regresaron a la Habana, después pasar unos días en el hogar de sus hermanos Adalio Sánchep, agente del «País» en Matanzas, y su esposa Ernestina Caso.

EL PRIMOGENITO

De una gentil pareja.

En la asociación cubana de la Capital, dió a luz en los últimos días de la pasada semana, un hermoso baby, la bella, elegante y gentilísima dama Charo Leiva, la amante compañera del Dr. Edilberto Marban, Catedrático de nuestro Instituto.

Grande es la alegría de esos padres, que se disponen a venir para Matanzas, tan pronto sea dada de alta en aquel establecimiento habanero, la señora Leiva de Marban.

Pondrán casa aquí para fijar definitivamente su residencia entre nosotros.

La nueva que encierra estas líneas, tanto la del alumbramiento de Charo, como de su vuelta a Matanzas ha de ser recibida con satisfacción grandísima por las innumerables amistades de ese matrimonio.

EN EL INSTITUTO

Gran fiesta el sábado.

Para las dos de la tarde han sido señalados los matches de Tennis entre sportmen de la Progresiva de Cárdenas y los valientes amateurs que defienden la enseña de nuestro primer Centro docente.

Se jugarán tres partidos, uno entre jóvenes, otro entre Srtas. y el tercero entre Profesores de ambos planteles.

Figuran entre estos últimos que empuñaron el raquet, el Dr. Julio Dihigo.

A la invitación personal que para ese acto me hace el Director del Instituto Dr. Mario González Dana corresponderé con mi presencia en el court el sábado.

EN LUGAREÑO 2

Los esposos Roig-García.

Tengo encargo del distinguido matrimonio Santiago Roig y Angelina García de brindar a sus amistades de esta sociedad, así como a las de la Habana y Cárdenas, donde cuentan con tantas simpatías, su nuevo home en la hermosa casa de la Calle de Lugareño, número dos, en la Habana.

Están instalados allí desde ayer lunes.

Para despedir a su hijo Santi, en las horas de la tarde del pasado domingo celebróose una simpática fiestecita en la Playa, a la que asistieron jóvenes y señoritas de aquel quartier.

EL PADRE GRENET

El Párroco de Pueblo Nuevo.

Continúa enfermo en la Habana para donde partió en pasados días, el virtuoso sacerdote, que está al frente de la Iglesia de San Juan Bautista de la barriada neopoblana.

Dijo la misa ayer en aquel templo, supliendo la ausencia del Padre Grenet, el propio Sr. Obispo de la Diócesis Monseñor Severiano Sainz y Bencono.

Hacemos votos por la mejoría del Padre Grenet y esperamos que cuanto antes vuelva del todo restablecido a su Parroquia.

LA ULTIMA NOTA

Anuncio de bodas.

Dos las que adelanta en sus «Elegantes» del sábado el confrere Rogelio Cruz, de las que me hago eco gustosísimo.

Es uno de esos enlaces, el de la bella y gentil señorita Chiquitica Carballo, que une sus destinos a los del joven Ramón Díaz, el popular «Mongo», propietario con Pablo de Pablos de ese Café Louvre, en que se han sucedido de generación en generación, el apellido Díaz.

Bachelor irreductible Mongo Díaz, claudica ahora, rindiéndose a los encantos de quien tan simpática es, y tan feliz lo ha de hacer, como la señorita Carballo.

La otra boda en perspectiva es la de Carmen Guisasola, muy gentil y muy graciosa con el joven Juan García Manso, sobrino del extinto propietario del Café Velasco, aquel inolvidable y bondadoso Don Manuel Manso, de grata memoria.

¿Cuándo esos matrimonios?

Aun no está fijado oficialmente el día, pero lo diré tan pronto se designe.

Manolo Jarquín.

SOCIEDADES ESPAÑOLA

PREPARAN MAGNO FESTIVAL LOS DEL «CLUB LLANERA»

Según nos comunica el activo presidente del «Club Llanera», para el día 6 de mayo próximo, organiza esta institución una importante fiesta, que consistirá en una jira campestre, posiblemente al Central «Hershey».

Demás está decir que los de Llanera lograrán que dicho acto resulte una romería estupenda y rumbosa. En el transcurso de la admirable excursión evocarán, con más intensidad, que de costumbre, a la Asturias adorada, en que tal vez pasaron los mejores años de su vida.

Con sumo gusto seguíremos informando acerca de la fiestona de los de Llanera.

A 685 ASCIENDEN LOS NUEVOS SOCIOS DEL CENTRO ASTUR

Marcha bien la campaña de inscripción de socios del Centro Asturiano. Aun no ha comenzado el concurso industrial que para este año de 1934 prepara la Sección de Propaganda y son numerosas las boletas que a diario se reciben en la Secretaría del Centro Astur.

En el mes de mayo dará comienzo el concurso industrial. En dicho mes la Voz del Centro Asturiano estará en el espacio y conjuntamente con esta Voz el concurso de inscripciones trabajará.

A seiscientas ochenta y cinco ascienden las inscripciones logradas en el presente mes de abril, las que se descomponen en esta forma: Cuatrocientos treinta socios, ciento setenta y ocho asociadas y setenta y siete bajas levantadas.

MOVIMIENTO DE ENFERMOS EN LA QUINTA «LA BENEFICA»

En el día de ayer se registró en la casa de salud «La Benéfica» del Centro Gallego, el siguiente movimiento de enfermos:

Entradas: Manuel Ramos González, Francisco Crespo Miller, Antonio Rodríguez Carballal, Mateo López Vázquez, Andrés Vila López (de Esmeralda), Manuel Ferreiro, Benigno Piñón Martínez y Eladio Pin Pin.

Salidas: Ramón Fernández González (de Perico), José Raúl Rodríguez Rubí, Francisco González Domínguez, Dionisio López Campo, Avelino Ferreiro Fernández, Manuel Peña Nieto, Pedro González Novelle, Francisco Quiroga Prieto, Antonio Pérez Rodríguez, Juan Antonio Prieto Teniente, Emilio Soto Carrodeguas, Angel García Corredeira, Mauro Alvarez López, Gastón Ferreiro Ríos, Francisco Fernández Seara, Maximiliano Cao Meitín, Julio Blanco Prieto, Rafael Núñez González, Jesús María Verdial Palacios, Lorenzo García Sánchez, José Lagra Cao y José González (de Morón). Quedan 358.

CELEBRARA SUS BODAS DE PLATA, MAÑANA, DIA 25, LA ASOCIACION DE VIAJANTES

Para mañana, a las nueve y media de la noche y en los salones del Centro Andaluz, sitos en Prado 34½ tiene señalada la Asociación de Viajantes del Comercio, la celebración de sus Bodas de Plata, o sea el vigésimoquinto aniversario de su fundación.

Por tal motivo, los Viajantes se reunirán campechanamente y brindarán por el mayor auge, si ello fuera posible, de la prestigiosa institución a que pertenecen, a fin de que pueda celebrar sus bodas de oro en el estado más floreciente que se pudiera concebir.

JUNTAS PARA HOY

COMITE CENTRAL ASTURIANO: Junta de sus miembros a las ocho y media de la noche en la calle Amistad núm. 97. Se tratarán asuntos reglamentarios y luego se celebrarán elecciones.

COMITE PROGRESISTA ASTURIANO: Gran asamblea a las 9 de la noche en la Asociación de Viajantes, Obrapía 116, altos, para elegir el nuevo Ejecutivo. El señor secretario, Adolfo García, cita para este acto.

CLUB TINETENSE y CLUB BELMONTINO: Reunión de estas dos sociedades, a las ocho y media de la noche en los salones del Centro Asturiano.

AGRUPACION «PRO-DEFENSA» y «PARTIDO JUDICIAL DE ARZUA»: Junta de estas dos sociedades galaicas en el palacio del Centro Gallego.

RESURGE VIGOROSA LA SOC. COLONIA PALENTINA DE CUBA

En junta general celebrada por la Colonia Palentina recientemente fueron presentados nuevos socios por la Sección de Propaganda, que en unión de diligentes asociados, como el señor Martínez Barreda, está realizando intensa campaña por el engrandecimiento de la Asociación.

La junta directiva dió cuenta de la labor benéfica realizada con la cooperación de la Beneficencia Castellana, a la que se acordó remitir un mensaje de agradecimiento.

En esta sesión se celebraron elecciones parciales para cubrir los cargos de secretario y vicesecretario; para el primero resultó electo el señor Gerardo del Olmo, socio de honor de la Colonia, que laboró con entusiasmo ejemplar desde este mismo cargo hace algunos años; de la vicepresidencia quedó encargado el señor Angel Gil.

El presidente, señor Vicente Martín, habló de su decidido propósito de hacer de la Colonia lo que fuera en sus mejores épocas y expuso al efecto nuevos planes de acción que fueron acogidos con entusiasmo. Entre éstos figura la construcción del panteón social.

El nuevo secretario hizo igualmente entusiastas manifestaciones que los señores Santiago, Serrano, García, Fuentes y Conde, apoyaron y extendieron. Fué, en suma, una sesión en extremo movida, en la que se tomaron importantes acuerdos cuyos efectos se traducirán muy pronto en realidades que devolverán auge y popularidad a los palentinos después del pasado y obligado paréntesis.

DARA HERMOSO BAILE LA AGRUPACION PROGRESISTA

Ultimamente se reunió el Comité de Damas de la Agrupación Progresistas, para ultimar los preparativos del grandioso baile que ha anunciado para el día cinco de mayo próximo, en sus salones de Reina número 53, esquina a Rayo.

Muchas sorpresas se preparan para tan simpática fiesta, por lo que se puede augurar que el más resonante de los éxitos colmará las aspiraciones de los componentes de esta Sociedad.

Se desea nuevamente informar que los asociados del Centro Nuevo y de la Agrupación Artística de Socios y Asociadas del Centro Balear, tendrán derecho a asistir a esa fiesta, para la cual han sido inivitados muy amablemente por el señor Presidente de la misma.

REUNION IMPORTANTE D LA BENEFICENCIA GAL

Hoy, martes, día 24, a las y media de la noche, se celebra reunión magna en el local so la Sociedad de Beneficencia turales de Galicia, con los pres de las Sociedades Gallegas trucción, para tratar de asunt portantes relacionados con la cencia a los gallegos necesitad

Las citaciones fueron dirig los presidentes de dichas so como éstos cambian sin que ga noticia a tiempo de dicha se suplica por orden del presid la Comisión encargada de la toria, señor Jesús Suárez P que los presidentes que no ha cibido directamente la citación por convocados y tengan la dad de concurrir puntualmen citación que se les hace en el fecha anunciada.

Terminará el día treinta la moratoria de Dependi

La moratoria promulgada pago de las cuotas sociales das, medida de auxilio que Directiva de la Asociación de dientes, agoniza ya. El 30 de cursan terminará el plazo de ses que se le fijó de duración vez más insistimos y reitera cierre o terminación de la mora en nuestro deseo de colaborar asociados, avisándoles de esta tunidad brillante que se les pr para reintegrarse con plenitud rechos a la Sociedad y recoger recibos pendientes.

La moratoria consiste en Asociación admite que el asociado tenga atrasos pueda abonar el bo del mes en curso y medio más que se aplica a la deuda te modo el socio disfruta de rechos, como socio de nueva ción, y amortiza su deuda mente recuperando en su día güedad.

Son muchos, muchísimos los que han utilizado este acuerdo junta directiva; pero otros podrían hacerlo y si quieren tienen todavía, ya que hasta el tes de la próxima semana no rrará la admisión de solicitud

LA GRAN FLOTA BLANC

AUMENTE SUS GANANCIAS

Los exportadores de fruto cubanos saben que la venta de sus productos a buenos precios depende en su mayor parte del buen estado presentación y conservación en que los embarques lleguen a los mercados del Norte. Como los vapores de la United Fruit Company han sido especialmente construídos para el transporte de frutas de los trópicos, y están preparados para dar a cada clase de fruta o vegetal el grado de refrigeración necesario es lógico que puedan ofrecer el máximo de garantía. Nuestros vapores salen todas las semanas para New York o New Orleans, llegando a dichos puertos los lunes por la mañana a tiempo para las subastas de ese día. Para más informes llame al M-6975.

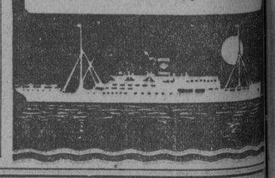

Compañía Trasatlántica Española

Servicio de Vapores Correos Todo el Año

Para NEW YORK, VIGO, CORUÑA, GIJON, SANTANDER Y BILBAO

Vapor «C. Colón», May. . 16
» «Habana», Jun. . 16
» «C. Colón», Jul. . 16

Para VERACRUZ (México), 48 horas de viaje.

Vapor «C. Colón», May. . 9
» Habana, Jun. . . 8
» «C. Colón» . Jul. 9

Para NEW YORK, CADIZ Y BARCELONA

Vapor «M. Comillas, Jun. 21 Vapor «C. Colón», May. . 16
Vapor «C. Colón», Jul. . 16

Para GUATEMALA, C. RICA, PANAMA, COLOMBIA, CURACAO, VENEZUELA Y LAS PALMAS (CANARIAS).

Vapor «Magallanes», Jun. 8 Vapor «Magallanes», Agt. 8

GARCIA & DIAZ Ltda.

Agentes Generales en Habana.

Palacio de la Lonja. Telfs. M-6911, M-6912 Apdo. 16990.

WARD LINE a MEXICO

a NUEVA YORK

LOS MEJORES, MAS RAPIDOS Y MAS LUJOSOS VAPORES EN EL SERVICIO EXCLUSIVO DE LA HABANA.

Servicio regular y seguro durante todo el año en vapores construídos especialmente para viajar en los trópicos. Ambiente de lujo y suntuosidad. Brillantes actividades sociales. Precios bajos.

LOS VAPORES DE LA WARD LINE ESTAN ACONDICIONADOS PARA EL TRANSPORTE DE TODA CLASE DE FRUTAS Y VEGETALES BAJO UN SISTENA MODERNO DE REFRIGERACION.

Para más informes, reservaciones y boletos, diríjase a la WARD LINE, Departamento de Pasajes, EDIFICIO CENTRO ASTURIANO (esquina Calle Obispo y Parque Central). Teléfonos A-6154 y M-7776.

Ad No. G-8349S

M.E.C.D. 2016

VIBORENAS

GALANTERIA DE UN CORONEL

Merece los honores de la preferencia la carta que he recibido de mi querido y atento amigo el Coronel Jefe del Cuerpo de Bomberos de la Habana, Sr. Leopoldo Díaz de Villegas, en la que pone de manifiesto su natural galantería con las damas, y la rápida atención que da siempre a las peticiones que recibe.

La carta a que me refiero es contestación a mi nota, pidiéndole a Leopoldo evitara el gran peligro a que están expuestas las señoras y señoritas que cruzan, sobre todo en mayor número los domingos, por el frente del Cuartelito de los Bomberos, cuyo piso esta generalmente mojado, y siendo de cemento presenta una superficie sumamente resbaladiza, que ya ha originado un lamentable y fatal accidente a una infortunada y anciana señora.

He aquí la carta del Coronel Díaz de Villegas:

«Mi querido Urbano:

A tu galante y gentil solicitud, cómo no he de rendirme? Damas y señoritas todo lo merecen, y es deber de todos alejarlas del peligro, aún de resbalar frente a un Cuartel de Bomberos.

El piso lo pondremos áspero, y tendrá para nosotros la ventaja de una más lenta contemplación de lo único bueno («buenísimo», querido Urbano que nos queda en Cuba:

Siempre a tus órdenes tu affmo. amigo.

Leopoldo DIAZ DE VILLEGAS »

A mis lectoras peticionarias, a las que mucho les agradezco hayan «reconocido» que sirva para algo más que para elogiar a las figulinas, traslado las anteriores líneas, que expresivamente ponen de manifiesto la exquisita galantería de este gentleman Coronel, Leopoldo Díaz de Villegas, que lo es por imperativa Ley de Herencia.

¡Ya ninguna resbalará frente a ese Cuartel!

TRASLADO DE UNA ACADEMIA

La muy acreditada Academia de Comercio «Rodríguez», que dirige el laborioso profesor, mi buen amigo Guillermo Rodríguez Lavín, y que por colaboradora muy valiosa tiene a su linda hermanita Alicia, ha sido trasladado a la amplia casa 10 de Octubre No. 590, esquina a Carmen.

Este traslado lo imponía la necesidad de aumentar el número de sus aulas, por el aumento de sus alumnos, que estarán cómoda e higiénicamente en su nuevo local.

Mi enhorabuena muy afectuosa dedido al amigo Guillermo y a su hermanita Alicia, la bella rubia prima del querido y excelente «confrere» «Enriquito» Rodríguez Faura, que pronto inaugurará las Viboreñas en la nueva época de «El Mundo».

SENTIDA NOTA DE DUELO

En su residencia de Patrocinio número 6 dejó de existir el que fué en vida excelente caballero, jefe de una estimadísima familia, Sr. Manuel Fernández Roces, muy relacionado tanto en nuestros círculos sociales como en los mercantiles.

Su entierro resultó una sentida manifestación de duelo, siendo llevado al lugar de su eterno sueño por sus familiares y numerosísimos amigos, que formaban una interminable comitiva.

Sé apreciar la honda pena de su inconsolable viuda la bondadosa dama Emilia V. viuda de Fernández Roces y el gran desconsuelo de sus hijas Juana y Angela, a las que con sus demás familiares hago llegar en estas líneas la sincera expresión de mi sentidac condolencia.

BODAS DE MAYO

Puedo señalar la fecha de una a la que ya me he referido.

Es la de la gentilísima figulina Nilda Díaz y Gárciga, hija del estimado amigo Dr. Miguel Angel Díaz, Presidente de la Asociación Canaria.

Nilda contraerá matrimonio con el afortunado joven Francisco Montes de Oca y Falcón, el día dos del próximo mes de Mayo.

SR. FIDEL RODRIGUEZ MARCOS

Celebra hoy sus días este apreciable amigo y convecino, residente entre nosotros desde hace muchos años.

Padre de las bellas figulinas «Panchita» y Fidelia Rodríguez Godoy; ha de ser muy felicitado por sus muchos amigos, que incontables los tiene quien como el amigo Fidel sabe serlo ejemplarmente.

Llévenle estas líneas mi más expresivo saludo, deseándole muchos años de dichosa vida, para complemento de la felicidad de las gentiles princesitas de su dichoso hogar.

LA REVISTA S. A. S.

El laborioso joven Orestes P. Delgado ha tenido la cortesía de remitirme el último número de esta novel revista que mucho se está acreditando, por su elegante factura y por los muchos y valiosos trabajos que contiene.

«S. A. S.» la reciben gratis las familias de la «American National Insurrance Co.», y por conducto del amigo Orestes pueden recibirlas las que por ella se interen en su residencia 10 de Octubre número 547, altos.

Le agradezco el ejemplar que me ha dedicado.

EN LA BOMBONERA

Tarde y noche serán proyectadas hoy dos buenas cintas.

«La Hermana Blanca», de Helen Hayes y Clark Gable, y «El Solitario», de Lionel Atwill y Mary Molan.

El próximo jueves día de moda se estrenará la famosísima cinta «No sol un Angel», de la insuperable estrella Mae West y el galán joven Gary Grand, cinta que ha dado grandes llenos en los mejores cines capitalinos.

EL TRIBUNAL DE HONOR

Numerosas familias hanme comunicado que apoyan mi petición hecha al amigo Oscar Díaz Fernández, Presidente del Club Unidos, para que un Tribunal de Honor juzgue al que ha escrito falseando la verdad referente a su fiesta inaugural la noche del catorce del actual, y a la que ellas asistieron.

Es decir que ellas lo desean, los cuatro cronistas que nos atuvimos a los fueros de la verdad también, y debe de igual modo desearlo la Directiva del Club Unidos para mayor respeto a la selecta sociedad viboreña.

Urbano del CASTILLO.

UN LIBRO DE ACTUALIDAD

LA REFORMA Constitucional Y EL TRIBUNAL SUPREMO

por

Juan Gutiérrez Quirós
Ex Presidente del T. Supremo

Precio del Ejemplar $1.50
De venta en todas las librerías
Jesús Montero. Editor.
Obrapía 22.

LA ZARZUELA

Divinas las carteras de esta casa de Galalí en colores y blancas, a $1.25, $1.80, $2.00 y $2.50.
NEPTUNO Y CAMPANARIO

De como una mujer perdió 10 kilos de gordura

Redujo sus abultadas caderas, la papada y su inactividad

Obtuvo vigor corporal y atractiva esbeltez

Si está usted gorda, lo primero es eliminar la causa.

Tome media cucharadita de **Sales Kruschen** en un vaso de agua caliente por la mañana. A las 3 semanas pésese y note cuántos kilos de peso han desaparecido.

Observe también que se ha aumentado su energía que su epidermis tiene mejor color, que se siente rejuvenecida. Las **Sales Kruschen** le darán a cualquier persona gorda una agradable sorpresa.

Pero tenga la certeza de que toma **Sales Kruschen**, pues su salud es lo primero, y **SEGURIDAD** es lo que esas sales ofrecen .

Obtenga en cualquier botica un frasco de **Sales Kruschen**, que basta para 4 semanas y cuesta muy poco.

HORA DETALLISTA del

ESTACION C M W. «LA VOZ DE LAS ANTILLAS»

Transmisiones diarias, de 1 a 2 p. m.

HORA MERCANTIL E INFORMATIVA

Esta es, en efecto, la hora del detallista y la de todos los comerciantes, en su mayor parte españoles. Esta es la hora en que tras los molimientos, vejámenes y maltratos sufridos bajo la manopla del machadato y bajo la anarquía demoledora del Gobierno de Guiteras y de Grau, han de recibir siquiera la recompensa del estímulo y del aliento de todo ciudadano y de todo gobernante. Esta es la hora del detallista, porque jamás el factor económico y las que se llaman las «fuerzas vivas» han tenido tanta importancia en todos los países y muy especialmente en Cuba. Entre los rigores de la crisis económica y los horrores del anarcosindicalismo y comunismo quedó la Isla—tan maravillosamente fecunda y rica—derrengada y deshecha. Hemos de emprender todos decisivamente la labor reconstructiva. Y esta labor no se puede realizar si no se reconstruyen, si no se agrupan en compacta cohesión los elementos comerciales.—LEON ICHASO.

¡ S I N T O N I C E L A !

Crónica Habanera

LA NOVIA DEL JUEVES

ESTHER CARRANZA

Para una ceremonia de grandes simpatías abrirá sus puertas el jueves próximo, la Iglesia de San Júan de Letrán.

Serán contrayentes: Esther Carranza y Larrea, bella y gentilísima señorita de la sociedad habanera y el joven y culto letrado, Dr. Raúl Alvarez Maruri, Gerente de «El País».

Serán padrinos, la madre del novio, la distinguida dama Aurelia Maruri viuda de Alvarez y el padre de la novia, el ingeniero Rafael Carranza y Sandrino.

Por la señorita Carranza firmarán como testigos, los doctores Julio Ortiz Cano, Ramiro Ramírez Tamayo y Celestino Somoano, y el Sr. Calixto García Vélez.

Y por el doctor Alvarez Maruri, los doctores José Antonio Presno, Rector de la Universidad Ricardo Núñez Portuondo y los señores Alfredo Hornedo, editor-propietario de «El País» y Rafael Maruri.

El adorno floral del templo ha sido encomendado a la «Casa Trías», el elegante y conocido jardín del Vedado, quien tiene a su cargo también el bouquet nupcial.

Esta tarde se celebrará, en la residencia de la novia, la boda civil, después de la cual recibirá la señorita Carranza a sus amistades.

Recibo en la intimidad, sin carácter de fiesta.

GRAN BAILE DE CARIDAD

Continúan los preparativos para el gran baile de caridad denominado «La Fiesta de las Flores», que se llevará a efecto en la noche del sábado doce de Mayo, en el roof garden del Hotel Plaza.

Una vez más la sociedad habanera ha acogido con beneplácito una obra de caridad, pues como sabemos los productos de tan magna fiesta se dedicarán a aliviar la situación de hombres y mujeres privados del sentido de la vista, pertenecientes a la Asociación Cubana de Ciegos.

El propósito de esta obra es procurar el socorro necesario para el mejoramiento de la casa de los ciegos, adquiriendo los útiles y aparatos necesarios para los talleres de fabricación de escobas, cepillos, cestos, plumeros, con cuya confección pueden los desventurados cieguecitos procurarse el sustento.

Las entradas pueden solicitarse en el hogar industrial, en «Villa Miramar», Calzada esquina a Veinte, Vedado, donde se viene trabajando en la organización de esta fiesta, que resultará brillantísima.

MARIA JAEN DE ZAYAS

La señora María Jaen, viuda del ex-presidente de la República, doctor Alfredo Zayas y Alfonso, comenzó a recibir en la tarde de ayer a sus amistades, que acudieron a testimoniarle su condolencia por la desaparición del insigne cubano que fué su esposo.

La distinguida dama recibirá también en la tarde de hoy, y la de mañana miércoles.

LA BODA DE MAÑANA

Olga Fernández Centurión, señorita de fina y distinguida belleza, perteneciente a nuestra sociedad, contraerá matrimonio en la noche de mañana, con el joven Augusto Piloto y González.

Ceremonia de grandes simpatías que tendrá lugar ante el altar mayor de la Iglesia de San Juan de Letrán, a las nueve y media en punto.

El Rvdo. Padre Evelio, primo del novio, oficiará en esta boda, durante la cual hará gala de su voz la señorita Estela Medrano.

Los contrayentes serán apadrinados por la señora Esperanza González, madre del novio y por el joven Godwall Maceo y Centurión, primo de la novia.

He aquí los testigos.

Por ella, los señores Antonio Rodríguez, José María Alvarez y Luis Centurión, y el doctor José J. Centurión.

Y por él, los señores Guillermo Alcázar, Ignacio Pineda, Saturnino Rodríguez y Francisco Centurión.

ACLARACION

En la lista de la concurrencia de la hermosa fiesta celebrada el sábado por la noche en el Vedado Tennis Club, que reseñamos ayer, aparecía el nombre de la gentil señorita Nina Gómez, en uno de los parties.

Consignamos, con mucho gusto, que dicha señorita no es la simpática jovencita Nina Gómez Diago, hija de nuestro querido Alcalde doctor Miguel Mariano Gómez y de su distinguida esposa Serafina Diago, quienes nos ruegan dicha aclaración.

EL DOCTOR FERNANDEZ SOTO.

Ha regresado de Trinidad, a donde fué con motivo de hallarse enfermo de algún cuidado su señor padre, el eminente especialista en enfermedades de nariz, garganta y oídos, doctor Enrique Fernández Soto.

Patrocinada por la gloriosa organización A. B. C., se celebrará el próximo domingo, día veintinueve, un gran concierto a beneficio del infortunado joven Mario Sardiñas Pérez, que perdió las dos manos en un trágico accidente acaecido en días pasados.

Dicho concierto tendrá efecto a las diez de la mañana, en el teatro Nacional, con la colaboración de la Orquesta Filarmónica de la Habana y destacadas figuras de nuestro mundo musical como lo son Emilio Puyans, César Pérez Sentenat,, Jascha Fischerman y otros.

A continuación ofrecemos el interesante programa de este acontecimiento artístico que se verá muy concurrido, no solo por la excelencia de los artistas quetomarán parte, si no también en consideración al piadoso destino que se le dará a los fondos que se recauden.

PRIMERA PARTE

1a.—Orquesta Filarmónica.
Intermedio Gayescas. . . Granados
2a.—Srta. Rita Agostini. Soprano.
a) El Callejero . . . . Granados.
b) La Bailaora . . . . . . Longas.
Acompañante: Rafael Morales
3.—Srta. Helen Metzger. Piano.
Ballade . . . . A. Lladov.
4a.—Manuel Arias Agüero. Tenor.
a) Musmé. Rantasía Oriental.
b) Errante. Vals Canción.
c) Yo quiero que tú sepas. Canción Lecuona.
Acompañante: Rafael Morales.
5a—Emilio Puyans. Solo de Flauta.
a) Romance . . . . . Ch. M. Widor.
b) Scherzo . . . . . Ch. M. Widor.
c) Valse-Op. 64 . . . . . Chopin.
Acompante: César Sentenat.

SEGUNDA PARTE

1a.—Orquesta Filarmónica.
Stenka Razini . . . . Glazounoff.
2a.—Eduardo Odio. Bajo.
Romanza de «Ernani» . . . Verdi.
Acompañante de Orquesta.
3a.— Srta. Carmen R. Gutiérrez. Soprano . . . . . . Asr F. Soprano
Plegaria, Tosca. . . . . Pucini.
Acompañante: Patricio E. Solís.
4a.—Srta. Olga Fischermann. .
Canciones Rusas.
Acompañante: Patricio E. Solís.
5a.— Prof. Jascha Fischermann. Piano
Fantasía Húngara . . . Franz Liszt.
Acompañamiento de Orquesta.

Pasa a la Página Siete

Hijos de Inclán

SOLO $2.50

VESTIDOS de CALLE y de NOCHE

Plenos de gracia juvenil, de elegancia, de novedad... de todo lo que atrae y subyuga.-- Confeccionados de Crepé de Seda; tela de gran duración y en extensa variedad de colores apropiados.-- En todas las tallas: aún para las personas muy gruesas.

Pedidos al interior; por flete y empaque de un sólo vestido: 35 centavos.-- Por otro vestido más: 20 cts.

amistad 62 y aguila 95 y 97

ENTRE SAN MIGUEL y NEPTUNO — NO HACEN ESQUINA LAS CASAS

CARTA DE UNOS OBREROS AL CORONEL MENDIETA PUBLICADA EN UN DIARIO SINDICALISTA

El pueblo cubano—le dicen al Presidente de la República—no quiere ser comunista

Como demostración evidente de que en el elemento genuinamente obrero existe un estado de inconformidad contra la política perturbadora que vienen desarrollando los sindicatos, bajo la influencia del comunismo, un grupo de trabajadores ha dirigido una carta abierta al Sr. Presidente de la República, redactada en análogos términos a muchos artículos que han visto la luz en este periódico (tildado de «amarillo» en los círculos rojos), llamando la atención del Gobierno sobre el peligro comunista que amenaza la República.

La carta en cuestión en nada resulta sospechosa de «amarillismo», desde el momento que sus firmantes la han enviado al periódico «Ahora», órgano del sindicalismo, que se fundo bajo los auspicios del disuelto Sindicato de Artes Gráficas, cuyo periódico la publicó el viernes último, en los exactos términos que reproducimos a continuación:

«Un grupo de amigos y correligionarios del Coronel Mendieta, Presidente de la República, se ha dirigido a él en los siguientes términos:

«Coronel Mendieta:

«Nosotros, cansados ya de que se utilice el nombre de la masa obrera como hábil instrumento de intereses particulares y de Partido, nos dirigimos a usted para, de manera serena y desapasionada, y en nombre de todos los obreros conscientes (que son los más), decirle cuatro verdades que ya van resultando precisas y necesarias.

«Ante todo es preciso, Coronel Mendieta, que usted enfoque el problema obrero de una manera clara, justa e imparcial, pero a la vez enérgica y firme. Es preciso y necesario que usted apoye y ayude al obrero contra la voracidad insaciable de los patronos; que dicte leyes sabias y humanas que tiendan a beneficiar ampliamente la honrada clase, que aspiramos llegue a ser, en su totalidad, libre, culta y digna.

«Pero es preciso también que no confunda las verdaderas aspiraciones obreras con las vociferaciones de los arribistas y logreros, que a título de comunistas y aprovechándose de la inconsciencia y cobardía de las masas pusilánimes, han caído sobre los sindicatos como una jauría funesta del machadato, para llevarlos al terreno pantanoso de la política y satisfacer sus ambiciones personales.

«Es un grupo exiguo que quiere mantener a toda costa un estado de convulsión y alarma; y explotando hábilmente la ignorancia y estulticia de muchos, los lanzan a ciegas luchas irrazonadas y a esas absurdas huelgas de hambre (conocidísima práctica comunista), con las que usted debe acabar de manera enérgica y eficaz. Para convencerse del origen de estas huelgas, basta mirar las fotografías que con ese motivo se han publicado: todos aparecen con el brazo levantado, en la risible pose comunista.

«Hoy mismo los hemos visto cómo asaltaban los talleres, coaccionando obreros y obreras, para que se lanzaran a las calles (otra conocida táctica comunista). Casi todos, por temor o poco civismo, abandonaron el trabajo, retirándose discretamente, aunque censurando duramente la medida; y muchos, entre ellos mujeres, se lanzaron a vociferar como energúmenos; y al ver aquellas obreras (algunas hasta bonitas), convertidas en furias, alborotando por las calles, perdida completamente la noción del recato y la feminidad, nos sentimos heridos y lastimados como obreros, ante el triste espectáculo deprimente y deplorable. Tenemos que ser (como bien dijo el Apóstol), altivos, pero discretos; dignos, pero prudentes. Y quien diga que este no es lenguaje revolucionario, confunde la revolución con el estrepitamiento.

«Coronel Mendieta: el pueblo cubano, que tiene muy alto el concepto de la libertad, la dignidad y el amor propio, NO QUIERE SER COMUNISTA: lo repudia, y espera de usted que acabe de una vez con esa plaga que tanto daño está causando a los obreros conscientes, que no están dispuestos a ser instrumentos de intereses políticos. Confúndase democráticamente con el pueblo, compulse su opinión y verá que éste es su más ardiente anhelo. Ahora bien, si no puede o no sabe exterminar esa lacra, RENUNCIE y déjele el puesto a otro hombre más apto para gobernar un pueblo digno y libre, que no está dispuesto a tolerar las insidiosas y malévolas agitaciones comunistas.—(Firmado): Francisco Pérez Rey, Jorge Luis Mendive, Enrique Betancourt, Marcelino Díaz, Evelio Salazar, Gustavo Ruíz, Mario Reinoso, Pedro González Díaz, Alfonso Montalván, Armando de la Torre, George Argüelles, José Antonio Serralta, Alberto Santamaría, Emiliano Florit, Generoso Hernández, Luis Madrigal, Antonio Reinoso, Juan Suárez, Bernardo González, Arturo González, Santiago Fernández, Elio del Castillo, Orlando Sánchez Fuentes, Armando Rabell, Juan Manuel Alvarez, Carlos Amador, George Méndez Castro, Rafael Aguilera, Herminio Pérez Alvarez, Juan Andreu de la Fuente, Hatuey Aguilera, Guarino Aguilera, Gustavo Zaldívar, Ignacio Izaguirre, Narciso Ruiz Escalante, Hernani Ocampo, Luis Felipe Cartaya, Ninó Díaz Ruíz, Federico A. López, Arnaldo Rodríguez, Alberto Enríquez, Felipe Bustamante, Reinaldo O'Farrill, Manuel Bustamante, Florindo San Ramón, René Silva Ortíz, Arturo Araquistaín, Catalino López Gobel, Herminio Zorzama, Domingo Aguirre, Eduardo Cartaya, Adán Campiña, Ignacio Campa, Serafín Campiña, Julio Luis Huguet y Venancio Piñeiro».

EL SEÑOR ANGEL GARRI RECTIFICA Y ACLARA UNAS FRASES Q. LE ATRIBUYEN

Abril 23, 1934.

Señor Director de DIARIO DE LA MARINA.
Ciudad.

Muy señor mío:

Molesto su ocupada atención para rogarle me permita hacer una aclaración en la información telegráfica publicada hoy en ese DIARIO, sobre el almuerzo de confraternidad celebrado ayer en Pinar del Río entre las Cámaras de Comercio de Artemisa y aquella ciudad.

Manifiesta el corresponsal que yo **dije se habían suspendido las negociaciones** para la revisión del «Tratado de Reciprocidad» con los Estados Unidos por «incapacidad» de nuestros comisionados, y seguramente mi estimado amigo el señor Pruneda entendió mal mis palabras pues yo me referí al hecho de que la comisión nombrada para el estudio de ese asunto no tenía facultades para llegar a la concertacion del Tratado, por lo que solicitaba del Gobierno, en nombre de la «Federación Nacional de Corporaciones Económicas», que se abordara la cuestión abiertamente con la Secretaría del Trabajo de nuestros vecinos.

Hecha esta aclaración en honor de los señores que componen la citada comisión, y anticipándole las gracias por la publicacin de estas líneas, queda de usted, atentamente,

Angel Garri.

Protestas por la reposición de cierto juez

Declaran los comisionados que durante el machadato procedió arbitrariamente en Las Pozas

Anoche visitaron nuestra Redacción los señores Dr. Enrique Bagaría, Presidente de los Nacionalistas de Bahía Honda; Pablo Suárez, Alcalde de barrio de Las Pozas; Sandalio Fuentes, hombre de confianza de Liberato Azcuí, Alcalde asesinado durante la Dictadura; Félix Lugo y Primitivo Suárez, revolucionarios del barrio de Las Pozas.

Nos hicieron presente su protesta por la reposición del señor Rogelio Ravena Socarrás, en el cargo de Juez de Cuarta Clase del barrio de Las Pozas, por ser persona—dicen—que durante el Machadato persiguió y atropelló a los vecinos, por lo que estuvo huyendo hasta hace poco.

Dichos señores son portadores de una comunicación dirigida al Secretario de Justicia, en la que aparecen más de trescientas firmas y pruebas de las inmoralidades del denunciado, que trata de pasar como revolucionario.

Estado del Tiempo

Se extienden hoy las altas presiones desde el Golfo de México hacia el Este y Nordeste sobre el extremo Oriental de los Estados Unidos y el Atlántico. En el Mar Caribe occidental existen bajas presiones.

Pronóstico para el martes:

Buen tiempo excepto variable con turbonadas en la mitad Occidental. Vientos principalmente del Nordeste al Sur, flojos a frescos.

Observatorio Nacional

Disfrute ya del mar, en los baños

LAS PLAYAS

Ha quedado listo el departamento de caballeros, más amplio que nunca, con más diversiones aún que la temporada anterior. Gran gimnasio, hand ball, solarium, arenales, nuevas piscinas... Próximamente terminaremos las grandes mejoras en el departamento de señoras.

INAUGURACION OFICIAL EN MAYO 1o.
SEPARE SU ABONO CON TIEMPO

JUAN CORUJO. CALLE D Y MAR. VEDADO.
Telf. F-1272

'Amigos de la Ciudad'

Definitivamente ha quedado acordado que la reunión que debe celebrarse con la finalidad de dejar constituído el nuevo organismo que se crea con el nombre de «Amigos de la Ciudad», lo será el próximo jueves día 26, a las 5 de la tarde, en la Sociedad Cubana de Ingenieros, cuyo domicilio social está en la Avenida de Bélgigca número 4.

En dicha reunión se dejará firmada el acta de constitución de la nueva Asociación y además, en ella, se aprobarán los Estatutos correspondientes a la misma, para ser presentados inmediatamente al Gobierno de la Provincia, en cumplimiento de lo dispuesto en el artículo cuarto de la vigente Ley de Asociaciones.

Los rotarios Luis Machado y Francisco Andreu, que son los iniciadores de esa idea, muestran un verdadero interés por que en dicho día queden ultimados todos los requisitos legales que sean necesarios, con la finalidad de que se pueda entrar de lleno en la actuación que corresponda a esta nueva organización, que tantas simpatías ha despertado en toda la ciudad.

Inmediatamente se iniciará una campaña efectiva y enérgica, para reprimir todo atentado al ornato, al embellecimiento y a la propiedad, haciendo a la vez una acción de propaganda que lleve a la mente de todo ciudadano el deber que tiene de cooperar y ser factor de acción en los fines que persigue la nueva Institución.

Se recomienda a todos los que fueron señalados como miembros fundadores en la sección de «Urbanismo», que publica en este DIARIO el señor Francisco Andreu, que no dejen de asistir a la referida reunión y también se invita a toda persona que considere la necesidad señalada por los organizadores de dicho nuevo organismo.

Whiz

grasas, insectisida, esmalte, parches, limpiador, renovador, etc, hasta 98 productos de primera calidad.—Los preferidos en el mercado

Distribuidores
MOTOR FUEL Co.-Tel.A-1520-Habana

M.E.C.D. 2016

Escenario y Pantalla

NACIONAL: «ESCANDALOS ROMANOS»

Eddie Cantor en «Escándalos romanos»

Al igual que «Torero por fuerza», el anterior «hit» de Eddie Cantor, «Escándalos romanos» es una opereta cinematográfica hecha de bufonadas y suntuosidad. Una Roma soñada por Eddie Cantor no puede ser más que eso: una sucesión de cómicas parodias, en las que se pone en ridículo la vida de los emperadores, y una serie de cuadros revisteriles logrados con ese lujo de «mise en scene» y de mujeres guapas que caracteriza a los «shows» hollywoodenses.

De un museo municipal, atiborrado de copias escultóricas, pasamos a una Roma de opereta, en la que Eddie Cantor es ese yanqui intruso que mete la nariz en todos los vericuetos de la historia. Todo se desarrolla, desde luego, al compás de una ligera y alebrestante música de «jazz». Eddie Cantor pasa de la condición de esclavo a bufón del emperador en primer término y luego a la de catador de sus alimentos. Este tránsito le sirve de pretexto para diversos episodios cómicos, como el de las torturas en que, mercad al hallazgo de un gas hilarante, Eddie se ríe a carcajadas mientras le aplican hierros candentes en el cuerpo; y el de la prueba de los ruiseñores estofados, en uno de los cuales la favorita ha puesto veneno y en el momento de catar el plato Eddie no sabe cuál de los dos es el que contiene el tóxico. El público ríe estruendosamente con éste y otros pasajes del «film», que añaden a su gracia de situación la «vis cómica» indudable del popular actor.

Pero hay además episodios espectaculares que le dan al «film» envergadura de «superproducción», como se dice en el «argot» de las empresas. Citaremos, entre ellos, el «show» de la «toilette», original y suntuosamente presentado; y el de los carros, en el cual se han logrado efectos de extraordinario dinamismo, a la par que de gracia genuina. No debemos tampoco omitir el pasaje musical de los inquilinos desahuciados, en los comienzos de la película.

En suma: «Escándalos romanos», la última película del «mes del Nacional», es un espectáculo lleno de alegría, vistosidad y gracia.

ENCANTO: «MIS LABIOS ENGAÑAN»

Como en los cuentos hay aquí un Rey—un Rey de cuento—que se enamora de una muchacha humilde: una cantante de «café-concert». La culpa la tiene, si bien se mira, un automóvil. Un automóvil de magnífica línea moderna, construído especialmente para el Rey y en el cual monta un día la muchacha, invitada por el «chófer». Los murmuradores del pueblo, que han visto a la tonadillera en el automóvil real, echan a volar la especie de que el Monarca la ha tomado como favorita. El rumor se esparce y llega a Palacio. Al Rey le entra curiosidad por conocer a la muchacha. La conoce, se enamora de ella y lo demás ya se supone. Claro que entre una cosa y otra ocurren diversas peripecias sentimentales y aun, quizá, sensibleras. Pero no hay que olvidar que estamos en un reino de cuento y entre personajes que Do Saturnino Calleja hubiera incorporado con mucho gusto a su copiosa colección.

Por lo demás, la película no tiene otro interés que la personalidad simpática de los dos principales intérpretes: Lilia Harvey y John Boles.

La Harvey, artista inglesa, se hizo «estrella» de Hollywood después de su magnífica labor en «Mi debilidad». Es una actriz fina, de cara inteligente, de movidas facciones, de gracia ligera y contagiosa. En esta película pone de relieve estas cualidades, lo mismo cuando mima su papel (el verbo puede aplicarse en sus dos sentidos: el histriónico y el amoroso) que cuando canta sus tonadillas picaresco-sentimentales de «music-hall».

En cuanto a John Boles, no hay que decir que es uno de los actores más gustados de la pantalla. Buen mozo, correcto, elegante, su presencia significa siempre un aliciente. En esta película, como en todas las que ha filmado últimamente, se nos presenta como actor y como «chansonier». Es curiosa esta propensión al canto que demuestran casi todas las figuras salientes de la pantalla norteamericana.

«Mis labios engañan» se exhibirá toda esta semana en el «Encanto».

Francisco ICHASO

NOTAS

ESTRENO DE «LO QUE TODAS SABEN», EN EL CAMPOAMOR

Solucionado satisfactoriamente el incidente por las amplias satisfacciones dadas por el empresario Sr. Ernesto Smith a la Honorable Directiva de la Asociación Nacional de Enfermeras y Alumnas de la República de Cuba, se exhibe hoy el gran estreno de la película titulada «Lo que todas saben», presentada por la Columbia como una obra para públicos que gustan de una trama interesante.

Una vez en la vida llega un amor tan poderoso, tan invencible, tan subyugador al alma de una mujer, que todo cuanto la vida le ofrezca se quema en la llama sagrada de ese sentir embriagador. Y, un caso como este es el que vemos en la trama de este drama titulado «Lo que todas saben» en la que se presentan dos estrellas encantadoras: Fay Wray y Mary Carlisle, y tres galanes atractivos y que dominan admirablemente los papeles que se les ha confiado: Ralph Bellamy, Walter Byron y Ben Alexander.

Fray Wray en «Lo que todas saben»

Se acerca el estreno de una gran producción Warner: «Golpes de Azar», por el gran actor Edward G. Robinson, el más genial de los actores, con Genevieve Tobin y Glenda Farrell.

REPOSICION DE «EL PIRATA» EN EL MARTI

Para esta noche anuncia la empresa del «Martí» la reposición de una de las obras que más han gustado a los asiduos y que, ha tiempo, faltaba del cartel.

«El Pirata», que no a otra nos referimos, cubrirá la segunda tanda, a las 10 30, y, como saben nuestros lectores, se debe el libro, a Agustín Rodríguez, uno de nuestros más valiosos autores teatrales y a José Sánchez Arcilla, libretista de prestigio indiscutible. La música de «El Pirata», es original del joven maestro Rodrigo Prats.

En la interpretación de «El Pirata», toma parte la plana mayor del elenco del «Martí», y para ella ha montado bailables de mucho gusto el maestro de evoluciones Julio Richards.

En la primera tanda, a las 8 45 subirá a escena «Verde Amanecer», uno de los últimos estrenos de la temporada que se debe, el libro, a Julito Díaz, en cuya confección vertió el caudal inagotable de su gracia y con música, también, del maestro Prats.

No obstante la calidad de las obras que subirán a escena, regirán los precios de costumbre, en el «Martí», a base de 30 centavos la luneta para cada tanda.

El próximo día 8, tendrá efecto en el «Martí» una gran función extraordinaria en la que se rendirá homenaje de admiración y simpatías a Blanca Bárcena, primera tiple cómica de la compañía y, con un programa que causará sensación.

«CINCO LOBITOS» Y «EL REFUGIO» EN EL PRINCIPAL

«Cinco Lobitos», deliciosa obra de los hermanos Quintero, se representa esta tarde, a las 5.30 en el «Principal de la Comedia». Es una feliz producción que será del agrado de las numerosas damas que asisten a las funciones diurnas del coliseo de la calle de Animas. En ella los famosos autores andaluces tratan del feminismo en España, con tanta donosura como habilidad.

En «Cinco Lobitos» la genial actriz Eugenia Zúffoli asume el role de leader feminista y da una briosa batalla por el triunfo de sus ideas, con la colaboración de cuatro hermanas una tía y una prima. Pero el amor se mete por medio y crea los múltiples conflictos de esta comedia, acaso la más chispeante de cuantas han escrito los autores de «Genio Alegre».

Por la noche, a las 3.30, el último estreno de la compañía de la Zúffoli: la deliciosa farsa cómico-sentimental «El Refugio», en la que José Bolado se muestra un formidable actor. Durante tres actos el público ríe incesantemenee con las chistosas escenas de esta obra.

El viernes irá el estreno de «El beso fatal», drama de alta sociedad, original del insigne escritor francés M. Loicle Couriadec, que ha estado representándose tres años seguidos en París.

Rigen para las funciones de hoy los precios de costumbre: luneta, 80 centavos y butaca, 50 centavos.

El día primero de mayo, Fiesta del Trabajo, «Juan José», «La huelga del herrero» y el prólogo de «Santa Rusia».

LILIAN HARVEY Y JOHN BOLES EN EL ENCANTO

Se estrenó ayer con grandioso éxito la magnífica comedia musical «Mis labios engañan», en la que la diminuta estrella Lilian Harvey, tiene un papel ideal. Lilian Harvey ha sido aclamada internacionalmente por su talento como actriz, bailarina y cantante y en esta película Fox se le ofrecen amplias oportunidades de lucir todos sus talentos. El papel principal masculino está a cargo de John Boles, que fué seleccionado personalmente por ella. La entusiasta Lilian es una gran admiradora de la voz y personalidad de este popular actor.

El argumento de «Mis labios engañan» gira alrededor de las aventuras de una joven cantante que se convierte en la favorita del Rey por un error del embriagado chofer de su Majestad. Al aceptar la ficticia posición Lilian se convierte en la figura más sensacional de la comarca. Cuando el Rey decide ir a ver cómo es su supuesta amante, se convierte verdaderamente amante de ella, y ella de él.

«Mis labios engañan» se exhibirá toda la semana y en la próxima, estreno de la gran película Columbia, titulada «Sucedió una noche», por una pareja ideal como son Clark Gable y Claudette Colbert.

Música y Músicos

Un programa en el que figuran cuatro arias de ópera evidentemente ha de probar las cualidades de una cantantes. Carmen Ruiz Gutiérrez, que pertenece al Gran Estudio Musical de Yascha Fishermann, presentará un interesante programa en su recital-debut en la sala de la Sociedad Pro Arte.

En él ocupan lugar principal las arias de «Alceste» de Gluck; «Ah malgre moi», «Ritorna vincitor», de «Aida», Verdi;; «Visi d'arte», de «Tosca», Puccini, y «Ou Dieu le veut», de «Jeane d'Arc», de Tschaijowski.

Discípula, en París, de Mme. Donald, Carmen se presentó en diversas audiciones en la Salle Gaveau, llamando la atención sus condiciones vocales y personalidad.

Para esta fiesta de arte se repartirán invitaciones entre nuestras principales familias y centros artísticos. Tendrá lugar en la segunda semana de mayo.

En la Comedia.—El domingo 6 de Mayo, nos ofrece un atractivo concierto el distinguido y admirado violinista Diego Bonilla. Artista de refinado temperamento, presenta en su programa: Trío de Tschaikowski, primer movimiento, con la cooperación del cellista Roger Dugad y Natalia Torroella, pianista. Sonata de César Franck, acompañado por la citada pianista de reconocidas condiciones en este género. Melodía, de J. Achron, Pieza en forma de habanera, de Ravel. La Fille aux Cheveux de lin, de Debussy. Le Cortege de Lily Boulanger.

En el programa figura la presentación de su discípula, la niña Sarah Rubinstein, que ejecutará con el profesor la Gran Jota Navarra, de Sarasate.

Otro aliciente en este concierto es la presencia de la gentil soprano Hortensia Montero, que brindará varios números de canto en tres grupos que daremos a conocer mañana.

Las simpatías con que cuenta el excelente violinista y la reputación de su arte, harán de este concierto un seguro triunfo artístico y social.

Lydia de Rivera.—En el programa del primer concierto de Lydia de Rivera figuran tres canciones españolas, verdaderos primores de la lírica popular. Canciones de carácter extraordinario, finas, intensas, con toda la gracia picaresca de su época.

Figuran también en él autores modernos franceses poniendo su nota de lirismo y tragedia, y un autor ruso: Moussorgsky, en una magistral página de sus «Canciones infantiles». De este autor se ha dicho «que era un poeta que usaba de la música para expresarse.»

La segunda parte de este programa la llena un grupo de poesías:

«Serranilla», del Marqués de Santillana.

«Ya en la mitad de mis días...», de Gabriela Mistral.

Y «Los motivos del lobo», de Rubén Darío.

En la tercera parte, como siempre, Lydia ofrecerá «canciones criollas», una canción argentina, gauchesca y sentimental; una picaresca zamba chilena, un «yarayí», canción incaica del Perú; un joropo venezolano, de ritmo de danza muy movido, y tres bellísimas canciones cubanas que cerrarán con broche de oro el primero de los tres únicos recitales que ofrecerá Lydia de Rivera en el Principal de la Comedia, el lunes 30 de abril, y viernes 4 y miércoles 9 de mayo.

Para estos tres recitales se ha abierto un abono al precio de $2.50 la luneta, que por función costará un peso. La butaca, 50 centavos.

RADIO Y ELECTRICIDAD

BRILLANTEMENTE FUE INAUGURADA ANOCHE LA EMISORA CMBD DEL M. I. CENTRO GALLEGO

Con un magno programa en el que participaron distinguidas personalidades, quedó inaugurada anoche, brillantemente, la moderna emisora CMBD, en el regio Palacio del Muy Ilustre Centro Gallego.

A parte publicamos los detalles de este acontecimiento que culminó en un rotundo éxito.

TRASMISIONES PARA HOY

C M W
590 kilociclos
«La Voz de las Antillas»

11.00 a.m. Radio-Vermouth por Nena Cuenco.
12.00 m. Programa Cinelandia por Tomás Cuervo.
1.00 p.m. Hora El Detallista.
2.00 p.m. Audición Mil y Una, por E. López Seña.
3.0 a.m. Receso.
4.00 p.m. Orquesta de Raimundo Pía.
5.00 p.m. Programa Musical por la Sra. Guerrero.
6.00 p.m. La Voz de la Raza, por René Capistran Garza.
7.00 p.m. Hora del Diario.
8.00 p.m. Música Selecta.
9.00 p.m. Música Variada.
10.00 p.m. Orquesta Hermanos Castro.
11.00 p.m. Termina.

CMCY
1325 kilociclos

De 10 a 11 a.m. Música variada y noticias sociales
6.00 p.m. Música variada (T.E.).
7.00 p.m. Noticias y comentarios.
8.00 p.m. Noticias locales de actualidad.
9.00 p.m. Programa G. Ramos.
10.00 p.m. Bailes americanos.

COC
(Estación de Onda Corta)
6010 kilociclos. 49.9 metros

9.30 a.m. Selecciones Radio Philco.
9.45 p.m. Noticias de interés general.
10.30 a.m. Concierto Atwater Kent bajo los auspicios de John L. Stowers.
4.00 p.m. Programa RCA Víctor, patrocinado por los señores Viuda de Humara y Lastra.
5.00 p.m. Noticias de Sports y Cotizaciones.
5.15 p.m. Selecciones General Electric.

CMCW
956 kilociclos

3.00 p.m. Canciones internacionales.
3.30 p.m. Canciones, por Ortiz Tirado.
4.00 p.m. Tangos.
5.00 p.m. Bailables, por la orquesta Muñoz, y Noticias de Sports, por A. Cervantes.
6.00 p.m. Programa variado.
7.00 p.m. Música americana.
7.30 p.m. Canciones, por José Mojica.
8.00 p.m. Canciones, por Ortiz Tirado.
8.30 p.m. Música clásica.
9.00 p.m. Termina.

CMCF
870 kilociclos

De 7 a 8 p.m. Noticiario del Aire. Anunciador: F. M. de la Reguera.

CMBC
1270 kilociclos

12.00 m. Sexteto Segundo Nacional.
2.00 p.m. Orquesta Gris, F. Collazo.
3.00 p.m. Música variada (T.E.).
6.00 p.m. Programa Variado.
7.00 p.m. Programa español.
8.00 p.m. Receso.
9.00 p.m. Programa a cargo de Eugenio Moreno y su conjunto.

CMCR
1375 kilociclos

De 12 a 1 p.m. Desde el Studio.
De 1 a 2 p.m. Temas de películas.
De 1 a 6 p.m. Música bailable americana.
De 6 a 7 p.m. Orquesta.
De 8 a 9 p.m. Música selecta.

CMCO

De 1 a 7 p.m. Programa de orquesta, canciones ,etc.
De 7 a 8 p.m. Noticias en general.

NACIONAL: EXITO DE «ESCANDALOS ROMANOS»

El numeroso público que desfiló ayer por la sala del teatro «Nacional», salió altamente complacido de las excelencias de la notable supercomedia musical «Escándalos rumanos», que fué estrenada con el mayor de los éxitos. Al entusiasmo de la farsa, regocijada por demás, se unió el asombro provocado por lo bello, por lo artístico y por lo original que contiene esta obra a través de todas sus escenas.

Eddie Cantor y con él Gloria Stuar, David Manner, Ruth Etting y otras celebridades, pasan por el lienzo en el más encantador de todos los espectáculos, en un derroche de fantasías y de colorido que tiene por ambiente la Roma de los Césares, la pompa y el esplendor del imperio. Deslumbradoras son aquellas escenas en que aparecen las bellezas de Goldwyn en mil extraordinarias evoluciones, deslumbrador el aspecto todo de esta joya que contiene, además, la gracia y el buen humor de un asunto pleno de interés.

«Escándalos Romanos», que es el alarde más grande de la cinematografía moderna, mantuvo en constante hilaridad a la concurrencia, que rió de buena gana las extravagancias de ese cómico inimitable que se llama Eddie Cantor, el de los grandes ojos y el gesto maravilloso. Esta super comedia musical se exhibirá hoy en todas las tandas, desde las tres y media de la tarde en adelante, y permanecerá en el cartel hasta el domingo.

Ya se preparan los grandes estrenos de producciones tan interesantes como «El diario de una mujer», con Silvia Sydney y Donald Cook; «Molino Rojo», con Constance Bennett, y «Gloria de un día», con Kaharine Hepburn.

GACETILLAS

FAUSTO: «AS DE ASES»

Hoy se estrena en Cnba, en el teatro «Fausto», el intenso drama «As de Ases», imponente producción R. K. O. Radio, que supera en intensidad dramática y en interpretación a todo lo que se ha filmado en el género aviatorio. Richard Dix, el discutido, pero en todas las ocasiones genial intérprete, encuentra en «As de Ases» una nueva oportunidad para demostrar como sabe conmover hasta lo más hondo del corazón de los espectadores. «As de Ases», por la magnitud del estreno, será exhibida en todos los turnos, a las 3 y 30, 5 y 30, 7 y 30 y 9 y 30, con la comedia también de estreno en Cuba, «Gemelos en Discordia», por Harry Swiff; «Atrapándolos medio muertos», cartón y el último Noticiero de asuntos mundiales. Precios: 20 centavos luneta y preferencia, hasta las seis y media, y 30 centavos después. Niños, 15 centavos. Mañana, en todos los turnos, otra vez, «As de Ases».

NEPTUNO: «EL PRISIONERO TRECE»

Se estrena hoy en «Neptuno», una valiosa película dialogada en español, «El Prisionero 13», de la que puede envanecerse el cinema hispano parlante, porque está reputada como una de las mejores, si no la mejor, de cuantas se han presentado hasta el día «El Prisionero 13», que está basada en un episodio histórico de la revolución Huertista, parece arrancado de los acontecimientos que Cuba acaba de vivir en la cruenta lucha por la libertad y el derecho. Completan el programa de hoy, la pelichula policial «Sherlock Holmes», basada en una de las novelas más interesantes de ladrón aristocrático, y que está interpretada por Clive Brook y Dorothy Jordán; un Noticiero y un cartón. Precios, 20 centavos luneta hasta las seis y media y 30 centavos después. Niños, 15. Mañana, un programa lleno de interés: «Si yo Fuera Libre» y «Los Diplomaniáticos»

TRIANON: «UNA MUJER PARA DOS»

En la tanda de las 4: Frances Dee en «La Mujer Perseguida», revista, muñequitos y la notable producción de Fredric March, Gary Cooper y Miriam Hopkins, titulada «Una Mujer para Dos».

A las 8 y 30: «La Mujer Perseguida».

En la de 9 y 45: revista, muñequitos en colores y «Una Mujer para Dos», dirigida por Lubitch.

Mañana se exhibe, por última vez, la grandiosa película de Dorotea Wieck, «Canción de Cuna», la obra que tanto nombre le ha dado al escritor español, Gregorio Martínez Sierra.

Jueves 26: «Pasiones Gigantes,» por Kay Francis y Edward G. Robinson.

«Cena a las 8» es una película donde figuran varios artistas famosos de la Metro, su estreno tendrá lugar viernes y sábado próximos.

RIVIERA: «MURALLAS DE ORO»

En las tandas de las 5 y 15 y 9 y 45 se estrena la producción Fox interpretada por Sally Eilers y Ralph Morgan titulada «Murallas de Oro», revista y comedia. A las 8 y 15, «Mi Debilidad», por Lilliam Harvey.

Mañana, el mismo programa.

El jueves en la matinée de la 1 y 30, «Es Hora de Amarnos», por Edmund Lowe, «Delirios del Trópico», por Jack Holt, revista y cartón.

A las 5 y 15: «Es Hora de Amarnos» y a las 8 y 15, Función Extraordinaria a Beneficio de los Niños Pobres del Catecismo de Santa Rosa; tomando parte conocidos jóvenes de nuestra Sociedad del Vedado.

El viernes, «El Prisionero Número 13», por Alfredo del Diestro.

El sábado y domingo, «El Mundo Cambia», por Paul Muni y Aline Mahon.

PRADO: «EL CORREO DE BOMBAY»

Hoy estrena el Teatro «Prado», la producción Universal «El Correo de Bombay», de interesantísima trama que se desenvuelve en un tren express de Calcuta a Bombay, tren que parece ser conducido por el diablo en persona, tal es la cantidad de intereses y pasiones que conduce. Edmundo Lowe y Shirley Grey realizan una admirable labor, bien secundados por Ralph Forbes, Onslow Stevers y Hedda Hopper. Esta cinta se exhibirá en los turnos de 3 y 30, 6 y 30 y 9 y 30. Completan el programa la atractiva producción «Entre Dos Amores», por Robert Young y Leila Hyams, que se exhibirá a las 2 y 15, 4 y 30 y 8 y 30, una graciosa comedia y un cartón. Precios: 20 centavos hasta las 6 y 30 y después 30 centavos, niños, siempre 15 centavos.

Sábado y domingo, «El Mundo Cambia», por Paul Muni.

REGINA: «BATACLAN»

Por fin hoy sin aumentar los precios estrenamos la maravilla cinematográfica considerada como lo major que ha producido el cine: «Bataclán» por James Gagney, Rubye Keeler y Joan Blondel. Como esta película tiene 105 minutos de duración no podemos exhibir otra película más, pero se estrenan las Variedades tituladas, «Se Casa el Príncipe», «Una Película Musical» y el cartón en colores «Tienda de Loza».

Precios: 15 centavos antes de las 6 y media mayores, y 20 después.

Mañana: «Bataclán». Después no se exhibirá hasta el día 30 de este mes.

Jueves, viernes, sábado y domingo, «Si yo Fuera Libre», de Irene Dunne. Día 4, «Pecados de Amor». Estreno en Cuba.

RIALTO: «BATACLAN»

Hoy, «Rialto» en todos los turnos presenta la Revista de Revistas «Bataclán», lo más grandioso que se ha hecho hasta el día, números de canto y música que causan sensación. así como trescientas bellas coristas con James Cagney, Ruby Keeler y Jean Blondel como dura su proyección 105 minutos no se exhibirá otra película con ella, pero sí las Variedades «Se Casa el Príncipe, «Una Película Musical» y el cartón en colores estreno, «Tienda de Loza».

Mañana, «Bataclán» y después hasta el día 30 de este mes.

Jueves, viernes, sábado y domingo, «Si yo Fuera Libre», de Clive Brook e Irene Dunne.

Día 4, «Pecados de Amor», de Beatriz Ramos. (Estreno en Cuba.)

VIVES: «GLORIA Y HAMBRE»

Esta grandiosa producción que ha gustado tanto, vuelve a exhibirse hoy en este lujoso cine de calle B y 27, en el Vedado, contando con el equipo sonoro «Western Electric» En sus tandas elegantes de 5 y 8.30, un gracioso cartón y una variedad. Magistral superproducción «Gloria y hambre», de Richard Barthelmess y L. Young. Muy delicada y sutil film de argumento interesante, «Carita de cielo», de Barbara Stanwyck y George Brent.

Mañana, «Amo a este hombre» y «La Venus rubia».

Jueves, «Novias profesionales» y «Aquella nocre».

Viernes, «Polvorilla» y «Vidas íntimas».

Sábado: «Reina Cristina».

INGLATERRA: «PEREGRINACION»

San Rafael y Consulado. M-5527. 10 centavos de 1 y 30 a 11 y 30 p m. 15 centavos después; niños 10 centavos a todas horas.

La mejor proyección de la Habana, con pantalla lumínica (Luz del Día) y equipo sonoro «Movietone».

Hoy, tarde y noche, revista y la variedad «Tras bastidores», y as super producciones «Peregrinación», joya extraordinaria por Henrietta Crosman y Marion Nixon, y «Capitulación», film suprema por Warner Baxter y Leila Hyams.

A las 5 p. m. «Peregrinación» y «Capitulación».

Mañana «No me dejes», por James Dunn y Sally Eilers.

Jueves «El arrabal», por Wallace Beery y Fay Wray.

Sábado próximo «Ann Vickers», por Irene Dunne.

OLIMPIC: «AMO A ESTE HOMBRE»

Presenta la Empresa del «Olimpic», situado en Avenida de Wilson y calle B, en el Vedado, a su numeroso y escogido público, un programa muy valioso e interesante. Este cine cuenta con un perfecto sonido buena proyección y gran confort. Comienza con comedia y variedad; sorprendente y estupenda producción «Amo a este hombre», de Nancy Carroll y Edmund Lowe, que se exhibe en sus elegantes tandas de 5.15 y 9.30. La colosal joya «La mujer que no tenía hombre», de Carole Lombard y Clark Gable, se exhibe a las 8.30. Mañana, «El solitario» y «Vuelo nocturno». Jueves, «Firme en su derecho» y «Vidas cruzadas». Viernes, «Si yo fuera libre» y «Melodía en azul».

BELGICA: «EL PODER Y LA GLORIA»

Para hoy martes anuncian las carteleras del gran cine «Bélgica» un magnífico programa combinando las interesantes producciones de gran argumento. Titúlanse «El Poder y la gloria», por Spercy Tracy y Collen Moore, y la otra «¿Santa o pecadora?», lindísima película protagonizada por Barry Norton y Mary Astor. Ambas películas poseen un fondo maravilloso. También se exhiben comedias y cartones para los niños.

Para mañana: «Marido y compañía», por Helen Hayes y Robert Montgomery.

ACTUALIDADES: «ARRABAL»

Este gran coliseo de la calle Monserrate, cuenta con un selecto y atractivo programa en todas sus tandas de hoy. Grandes comodidades, temperatura primaveral y perfecto sonido, hacen de «Actualidades» el punto de reunión de las familias. Da comienzo con comedia, cartón y variedad. Magistral joya de argumento muy interesante, «Arrabal», de Jackie Cooper y Wallace Beery. Estupenda producción, «Cara Cortada», de Paul Muni y Ann Dvorack. Mañana, «Dinero sangriento» y «Cuando una mujer quiere». Jueves, «El hombre malo» y «La mujer sin alma».

WILSON: «PEREGRINACION»

Belascoaín y San Rafael. U-5863. 10 centavos de 1.30 a 6.30, y 15 centavos después. Niños, 10 centavos a todas horas. La mejor proyección de la Habana, con pantalla lumínica (luz del día) y equipo sonoro, último tipo Movietone.

Hoy, tarde y noche: revista y la variedad «Camino de Damasco» y las superproducciones «Peregrinación», joya suprema por Henrietta Crosman y Marion Nixon; y «Humanidad», atracción suprema, interpretada por R. Morgan y Alexander Kirkland.

A las 5: «Peregrinación» y «Humanidad».

Mañana, «No me dejes», por James Dun y Sally Eilers.

Jueves: «El arrabal», por Wallace Beery y Fay Wray.

Sábado próximo: «Ann Vickers», por Irene Dunne.

CARTEL DEL DIA

POR LOS TEATROS

PRINCIPAL DE LA COMEDIA: A-6737.—Compañía de comedia de Eugenia Zuffoli. A las 5.30: «Cinco lobitos». A las 9.30: «El refugio».

MARTI: A-1851.—Compañía Cubana de zarzuela de Agustín Rodríguez. A las 8.45: «Verde amanecer». A las 10.30: reposición de «El pirata».

ALHAMBRA.—Compañía de Regino López. A las 8.15: «¡Qué elemento!» y «El amanecer de Cuba».

POR LOS CINES

CAMPOAMOR: A-7054.—A todas horas: «Lo que todas saben» (estreno), con Fay Wray y Ralph Bellamy; comedia y revista.

ENCANTO: A-4433.—A todas horas: «Mis labios engañan», con Lilian Harvey y John Boles; comedia y revista.

NACIONAL: A-3730.—A todas horas: «Escándalos romanos», con Eddie Cantor; comedia y revistas.

FAUSTO.—«As de ases»; revista, comedia, cartón y variedad.

NEPTUNO.—«El prisionero núm. 13», «Sherlock Holmes»; revista y comedias.

TRIANON.—«Una mujer para dos», «La mujer perseguida»; muñequitos y revista.

RIVIERA.—«Murallas de oro», «Mi debilidad»; comedia y revista.

PRADO.—«El correo de Bombay», «Entre dos amores»; comedia y cartón.

REGINA.—«Bataclán»; variedades, cartón y comedia.

RIALTO.—«Bataclán»; cartón, comedia y variedades.

VIVES.—«Gloria y hambre», «Carita de cielo»; comedia y variedad.

MODERNO.—«Domadora de hombres», «Lucha de sexos»; variedad y Noticiario.

OLIMPIC.—«Amo a este hombre», «La mujer que no tenía hombre»; comedia y revista.

BELGICA.—«El poder y la gloria», «¿Santa o pecadora?»; comedia y cartones.

ACTUALIDADES.—«Arrabal», «Cara Cortada»; comedia y variedad.

UNIVERSAL.—«No soy un ángel», «El diablo al volante»; comedia y variedad.

WILSON.—«Peregrinación», «Humanidad»; revista, cartón y variedad.

INGLATERRA.—«Capitulación», «Peregrinación»; revista, comedia y variedad.

LARA.—«Aguilas rivales», «Novias profesionales»; comedia y cartón.

CUBA.—«Enrique VIII y sus seis mujeres», «Juguetes de Hollywood»; revista y cartón.

LIRA.—«Arrabal», «La mal juzgada»; comedia, cartón y variedad.

FLORENCIA.—«Sagrario», «Su última canción»; comedia y revista.

VIOLETA.—«Mujeres por doquier», «El poder y la gloria»; comedia.

TOSCA.—«La Hermana Blanca», «El solitario» y comedia.

EL ADMINISTRADOR DEL CENTRAL «POR FUERZA» OFRECE UN ALMUERZO

Sin haber registrado la más pequeña dificultad, terminó su zafra el central «Por Fuerza», de Amarillas, provincia de Matanzas, y hoy onomástico del administrador de dicho ingenio, que como el «Washington», es propiedad de la Compañía Armour, obsequia el señor Fidel Barreto con un gran almuerzo a todo el personal que ha trabajado en el referido ingenio, festejando al propio tiempo, que su santo y la feliz terminación de las feanes azucareras el haber sido nombrado el señor Barreto, Superintendente de los dos centrales de la Compañía, premiando de ese modo la capacidad, el tesón y la honradez de Fidel Barreto, uno de los pocos criollos típicos que van quedando en las campiñas de Cuba.

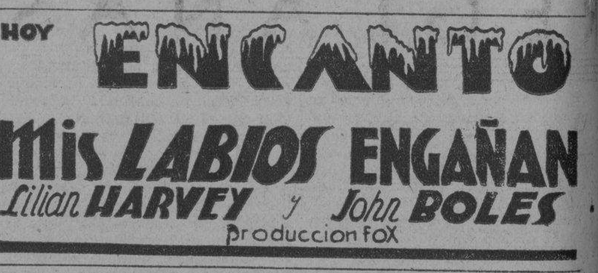

GACETILLAS

MODERNO: DOMADORA DE HOMBRES y LUCHA DE SEXOS

Este cine de la Esquina de Toyo, cuenta con el valioso aparato sonoro «Western Electric» y grandes comodidades y temperatura primaveral.

Hoy comienza la temporada de verano con una gran rebaja de precios, que estarán al alcance de todas las fortunas y a tono con las circunstancias. Los programas seguirán siendo los mejores. «Domadora de hombres», por Fay Wray y Jack Holt; «Lucha de sexos», por Gene Raymond y Fay Wray; el cartón «Locura de amor»; la variedad «Tauromaquia» y un instructivo Noticiario Fox. Luneta, hasta las 6.30, diez centavos; después, 15 centavos; niños, a todas horas, 10 centavos. Mañana, grandioso programa. Jueves, a petición se exhibe «Peregrinación», de Henrietta Crosman, Norman Foster y Marian Nixon.

UNIVERSAL: DOS GRANDES PELICULAS

Hoy, dos monumentales películas desfilarán por la pantalla del «Universal», contando con el mejor sonido, pues tiene instalado el portentoso aparato «Western Electric».

Función de 1 a 6, mayores 10 centavos. De 6.30 a 11, mayores 15 centavos y niños, siempre, 5 centavos. Comienza con comedia y variedad. Muy valiosa super joya «No soy un ángel», de Mae West. Sensacional y emocionante producción «El diablo al volante», de Edmund Lowe y Dukie Moere. Mañana, «No soy un angel» y «Vidas cruzadas», de Jackie Oakie y Carole Lombard.

LARA: «AGUILAS RIVALES»

Cuenta este espectáculo de Prado y Virtudes con un regio e interesante programa en todas sus tandas de hoy, grandes comodidades, temperatura, perfecto sonido y buena proyección. Función continua de 2 a 11.30. Precios antes de las 6 30, mayores 15 centavos; después 20; niños siempre 10 centavos. Comedia muy divertida y variedad. Magistral super producción «Aguilas Rivales» de Bruce Cabet. Colosal joya «Novias profesionales», de Ginger Rogers. Mañana «Polvorilla» y «Mujer voluptuosa». Sábado «Reina Cristina».

CUBA: «ENRIQUE VIII Y SUS SEIS MUJERES»

En tanda que comienza a las cinco y en función nocturna de ocho y media pasará por la pantalla del «Cuba» de Suárez y Corrales, la excelsa producción de Artistas Unidos por Charles Laugthon (el intérprete de «El Signo de la Cruz») titulada «Los amores de Enrique VIII y sus seis mujeres», precedida del precioso estreno «Juguetes de Hollywood», por Phillip Barrington y Rita Le Roy; una revista y un precioso cartón en colores. En tanda de las 5, luneta, damas y niños 10 cts. por la noche mayores, 10; niños 5 cts. Mañana: grandioso estreno Metro «La vuelta atrás del reloj» y «Como tu me deseas».

LIRA: «ARRABAL» y «LA MAL JUZGADA»

Dos regias y valiosas películas desfilarán hoy por la pantalla de este simpático y siempre concurrido cine que cuenta con un perfecto sonido y comodidades. Función corrida desde las 2 con comedia y variedad. La sublime y bien argumentada joya «Arrabal», de Wallace Beery y George Raft. Muy interesante producción «La mal juzgada» por Billie Dove. Mañana «Dinero sangriento» y «Médico y amantes». Jueves «El hombre malo», en español y «Almas perdidas».

FLORENCIA: «SAGRARIO», EN ESPAÑOL

Inmejorable programa presenta hoy la empresa de este concurrido cine de San Lázaro y Espada, equipado con el mejor aparato sonoro: «Western Electric». Función a las 2 tanda de las 5 y noche 8.30, con comedia, cartón y variedad. Soberbia super producción en español «Sagrario», por Ramón Pereda. Muy interesante film «Su última canción», por Alfonso Ortiz Tirado. Precios hasta las 6.30, mayores 15 centavos; después 20; niños a todas horas 10 cts. Mañana «La domadora de hombres» y «Porque te quise». El jueves grandes sensaciones con la grandiosa producción de gran lujo «Bataclán»

M.E.C.D. 2016

Crónica Habanera

(Continuación de la Pág. CINCO)

EN EL TEATRO NACIONAL

La más selecta y numerosa concurrencia invadió ayer, en las tandas elegantes, el hermoso Teatro Nacional, tan favorecido siempre por la sociedad habanera.

Se estrenó «Escándalos Romanos», bella y simpática producción que gustó extraordinariamente por lo artístico, original y lujoso de sus escenarios.

Triunfan rotundamente en su interpretación, el famoso Eddie Cantor, con Ruth Etting, Gloria Stuart, David Manners y Vera Teasdale.

Escándalos Romanos ocupará el cartel del Nacional durante toda esta semana.

De la concurrencia que asistió ayer, ofrecemos algunos nombres de las damas.

María Cabrera de Fowler, Herminia Rodríguez de Bernal, Cuca Ariosa Vda. de Arango, Conchita Fernández de Armas, Cristina Fernández de Castellvi, Bibi de Lima de Maduro, Conchita Bosque.

Marquesa de Esteban, María Isabel Navarrete de Anglada, María Insúa de Whitehouse, Florinda Pollan de Alvarez, María Luisa Delgado de Reyes.

Graziella Párraga de Maduro, Nena Tremols de Macía.

Lily del Portillo de Hurtado de Mendoza, Jacinta Torres de Salazar, Margarita Alvarez de Rangel, Estrella Somodevilla de Duthil, Aurora Fernández de Montalvo, Carmen Rivero de Castro.

Josefina Martínez Armand de Kindelán.

Mercy del Monte de Macía, Nena Aranda de Echevarría, Floraida Fernández Rebul de Tolón, Lourdes de la Torre de Diehl, Fefa Galdo de Espín, Clara Sáinz de Carbó.

Lelia Herrera de Morales.

Estela Alonso de Nodarse.

Pilar Rebul de Fernández, Consuelo Sánchez de Colás, July Ruiz de Alejos de Granda, Graziella Domínguez de Gutiérrez, Leticia Pamies de Michelena.

Alicia de Cárdenas de Belt, Ana María Carrillo de Salazar, Josefina Vila de Sola, María Antonia Souza de Remírez, Evangelina Figueredo de Cubas, Nena Cañal de Cowley, Tomasita Ramos de Guiral.

Margot del Monte de Cruz.

Malvina Arnoldson de García.

Graziella del Monte de Argüelles

Silvia Párraga de Martínez Zaldo Lucy Schuman de Mendoza, Nenita Aspiazu de Almagro, Hilda Sarrá de Mejer, Ofelia Sarrá de Mejer, María Elena Martínez Pedro de Garmendía, Lidia García Mon de Martínez Pedro, Emma Sabourin de Quilez, Carmen López Castro de Ramos, Aurorita García Feria de Areces, Maricusa García de Remírez, Julita L. de Gómez.

Margarita Sorzano de Hernández Nenita Abril de Baró.

Renée de Mesa, Chela Robelin de Morales Broderman, Carmela Caballero de Quesada, Noemi de Rivera, Isabel de Vega Vda. de Aenlle.

Carmita Oyarzun de Miyares, María Francisca de la Sierra de Baró, Pilar Espinosa de Amador, Elena García de González del Real, Gisela Arana de Fernández, Carmela Samper de Ruiz, Lucía P. Vda. de Menéndez.

Rosita Fabar de Rodríguez Fuentes, Yoyin O'Farrill de Mendieta.

Cándida de Vega Vda. de Cruz, María Susana de Vega Vda. de Cerra, Julia de Castro de Rivas, Marcela Aparicio de Díaz.

Lolita Montalvo de Castillo Pockorny, Merceditas Montalvo de Velasco.

Esther Pola de Hernández Miyares.

Graziella Rivero de Torriente, Nena Nodar de Mestre, Luisa María Martínez de Martínez, Sra. Vda. de Prieto.

Elena Alfonso de Casuso.

Señoritas:

Lola María Sánchez, María Herminia Alvarado, Ninina Gómez de Molina, Silvia Freyre, Cristina Castellvi, Cuca Menocal.

Cusa Carrillo.

Aleli Morales.

Lolo Vinent, Margarita de Armas, Rosario de Cárdenas, María Luisa de la Sierra, Teresa y Achequin Galdo, Lilia y Hortensia Esteban.

Fefita de Sola.

Aimés Fowler.

Zoila Guedes, Carmelina Muñoz, Lucy Whitehouse, Elsa, Marina y Neda Díaz Biart, Gladys de Castro, Poupee y María Elena Venero, Chita Diehl, Gladys Hernández, Carmita de Cárdenas.

Celia, Adriana, Angelita y Ofelia Bernal.

Beba, Maggie y Loli Smith, Silvia Fonts Iznaga, Hortensia Colás, María Antonia Remírez, Silvia de los Reyes, Emmita Arocha, Olga Quilez, Clarisa Ruiz Ramos, Gina Arango.

Ofelia y Josefina Valverde, Lilia Duthil, Alicia y Ada Dopico, Alicia Wilriex, Margarita Morales, Lidia y Celita Rayneri, Berta Albarrán.

Josefina y Lourdes Hurtado de Mendoza.

María Antonia Alvarez.

Conchita y Alicia López Bosque.

Silvia Menocal, Conchita Gallardo, Mercedes Madrazo, Paulina De-Beche, Lidia Carbonell, Hilda Amador, Sarita Espinosa, Silvia Casañas.

Mina Alvarez.

Silvia Sorzano.

Conchita Granda, Estrella y Angelina Valdés Ramos, Julieta Delgado, Marta, Nena y Carmina Ruiz Graziella Galán, Lucila Martínez Mestre, Lourdes Caballero, Carmen Luisa y Marieta Aenlle, Generosa Galbán, Luisa y Lucía Torriente Cristina Aparicio, Nena Martínez.

BODAS DE PLATA

Las celebra en esta fecha un distinguido matrimonio de nuestra sociedad, el señor Carlos Abello y su respetable esposa Herminia García Becerra, quienes cumplen veinticinco años de casados.

En la intimidad del hogar, festejarán el grato suceso, en unión de sus hijos Carlos y Minin, esta última, encantadora señorita.

Reciban nuestra felicitación.

RESTABLECIDO

El conocido doctor David Steinhofer se ecuentra fuera de peligro de la difícil operación que le fué practicada en días pasados por el notable especialista doctor Ignacio Calvo.

En su asistencia ha intervenido también con gran éxito, los distinguidos doctores Octavio Coronado y Filiberto Rivero.

Le deseamos al paciente un rápido restablecimiento.

EXCURSION A CIENFUEGOS

Los Caballeros de Colón están organizando una excursión a Cienfuegos, con motivo de celebrarse en la bella ciudad del Sur, durante los próximos días 12 y 13 de Mayo, la décimasegunda Convención Nacional, a la cual asistirán delegados de los distintos Consejos que dicha Orden tiene establecidos en Cuba.

Podrán participar en dicha excursión los miembros de la institucón, sus familiares y amistades, inscribiéndose en la Secretaría del Consejo de San Agustín 1390, que radica en Galiano número 42, altos, de cinco a siete p. m., antes del día cinco de Mayo.

Allí se ofrecerán informes detallados.

CONCIERTO Y CONFERENCIA

En el salón de actos de los Reverendos Padres Franciscanos, tendrá efecto el domingo próximo, la conferencia pública de los Caballeros Católicos de Cuba, Unión 27.

Dicha conferencia estará a cargo del doctor Manuel Pérez Picó y se titula «El problema social y su análisis práctico en la legislación vigente», tema de gran actualidad, que el doctor Pérez Picó abordará con su acostumbrada brillantez.

También se ha combinado un bello programa musical, que será dirigido por el doctor José Valls y señora Margot Pérez de Valls, directores del Conservatorio «La Milagrosa».

BODAS DE MAYO

Para el miércoles dos del próximo mes de Mayo, se anuncia la boda de la bella señorita Nilda Díaz Garciga con el joven Francisco Montes de Oca y Falcón.

Se celebrará esta ceremonia en la iglesia parroquial de Nuestra Señora del Carmen, a las nueve y media de la noche.

El doctor Miguel Angel Díaz, Presidente general de la Asociación Canaria y la señorita Ana Rosa Díaz, padre y tía de la novia, serán los padrinos.

Cuatro los testigos designados por la novia: los señores Manolo Cofiño, Benito Fernández, Antonio Navarrete y Pablo Alvarez de Cañas, el estimado compañero.

Cuatro también los del novio, los señores Juan Alvarado, Francisco Díaz Vega, Leopoldo González y el doctor Augusto Cabrera Macías.

EXPOSICION NAVARRO

En los salones del Lyceum quedará inaugurada en la tarde de hoy, la exposición de obras de Ernesto Navarro, notable escultor cubano.

El señor Navarro, que ha recibido altos encomios de la crítica en anteriores exposiciones en el Lyceum, exhibirá hoy las nuevas orientaciones de su arte.

Su presentación estará a cargo del doctor Luis de Soto, conocido literato y conferencista.

VIAJEROS

El próximo jueves día 26, a bordo del vapor «Reina del Pacífico», embarcará para Santiago de Cuba, acompañado de su familia, el doctor Gustavo Sotolongo, miembro prestigioso de la carrera diplomática.

El doctor Sotolongo va a ocupar su cargo de Encargado de Negocios en la república hermana.

Le deseamos un feliz viaje.

Ayer lunes, salió en el vapor Orinoco, para España, el señor Balbino Fernández y Llanderrozos, muy relacionado en el comercio de esta capital.

Regresará dentro de breve tiempo.

BODA PROXIMA

Entre las bodas que se anuncian para el próximo mes de mayo, se encuentra la de la bella señorita María del Carmen de la Torre y el doctor Francisco Alonso Echeguren.

Se llevará a efecto en la Capilla de las Escuelas Pías, de la calle San Rafael, el día dieciseis, a las nueve y media de la noche.

Los artistas de Trías, de la bien renombrada «Casa Trías», confeccionarán el adorno que lucirá esa noche la linda Capillita.

Adorno del mejor gusto en el que se lucirán nuevamente, así como en el ramo de novia, que se ajusta a uno de los últimos diseños de aquel jardín.

EN LA COMEDIA

Continúan los llenos en el Principal de la Comedia, el bello y elegante coliseo de la calle Animas.

Esta tarde vuelve a escena Cinco Lobitos, magnífica comedia de los Hermanos Quintero.

En el papel principal triunfa Eugenia Zuffoli, con su gracia y arte exquisito, encarnando una leader feminista.

Y por la noche, a las nueve y media, «El Refugio» de Pedro Muñoz Seca.

Ultimo éxito de aquella compañía.

Edel FARRES.

"¿Quién diría que sólo hace una hora la neuralgia me estaba volviendo loca?"

¡Es verdad! Una neuralgia inesperada le había hecho pensar que tal vez no podría asistir a ese baile, para el que se había preparado con tanto entusiasmo. Pero el uso oportuno de la CAFIASPIRINA le quitó en unos minutos el dolor y el malestar, haciéndola sentirse otra vez llena de la alegría de vivir.

BAYER

La CAFIASPIRINA no afecta el corazón

CAFIASPIRINA

el producto de confianza

CONTRA LOS DOLORES Y MALESTARES

Guanabacoa al Día

ACTO CULTURAL

El próximo venidero viernes, día veintisiete, a las ocho y treinta de la noche, tendrá lugar en el excelente salón de fiestas de la Unión de Caballeros Católicos de Guanabacoa, un magnífico acto cultural, para ofrecer la correspondiente Conferencia de la Serie que ha organizado su laboriosa Sección de Patria y Cultura.

En esta fiesta cultural se interpretará el programa que debió desarrollarse el viernes último y que por motivos de la pertinaz lluvia que cayó esa noche, se transfirió para éste, por haberse suspendido el acto.

Programa que ya conocen nuestros queridos lectores, por haberlo dado a conocer en su oportunidad.

PLAUSIBLE DESIGNACION

Por la Facultad de Filosofía y Letras de la Universidad Nacional, ha sido designado para ocupar la Cátedra de Historia y Sociología Cubanas, al talentoso y culto joven letrado doctor Elías José Entralgo y Vallina, una personalidad prestigiosa de la nueva intelectualidad cubana, que habrá de desempeñar su Cátedra con suma competencia y provecho para sus discípulos.

Tan plausible designación ha sido acogida en el seno de esta sociedad con verdaderas muestras de regocijo, ya que el joven mentor es muy querido entre nosotros.

Al felicitarlo por tan justiciero nombramiento, le deseamos muchos éxitos en su delicada labor de profesor.

ACCIDENTE LAMENTABLE

Estando alegremente jugando en el atrio del templo parroquial, sufrió un lamentable accidente, lesionándose leve en un brazo, la graciosa niña «Amelita» Cabo y Alonso, hija de los apreciados esposos Domingo Cabo y Catalina Alonso.

Aunque el daño que se causó no es de cuidado, por suerte, bien pudo ser de gravedad por las circunstancias en que se lo ocasionó.

Actualmente se encuentra bastante bien, lo cual mucho nos satisface y formulamos votos porque pronto se halle restablecida del todo.

TEATRO CARRAL

Para la función que esta noche se celebrará en el teatro «Carral», ha sido magistralmente combinado un programa lleno de atracción y de arte cinematográfico, en el que figuran preciosas joyas, interpretadas por afamados y conocidos aristas del celuloide.

Será estrenada en esta velada, la maravillosa y genial cinta: «Tres generaciones danzan», en la que mucho se lucen, en los papeles principales de la trama escénica, las estrellas Alice Brady y Frank Morgan.

«Marido y Compañía», la encantadora film, interpretada por Helen Hayes y Robert Montgomery, irá también, hoy, a la pantalla del coliseo de la calle de Pepe Antonio, cubriéndose la totalidad del programa, con un valioso metrotone.

COMPLACIDOS

En un escrito que no transcribimos, debido al poco espacio con qué contamos y a la índole social de esta Sección, los conocidos revolucionarios y miembros destacados de la directriz del ABC, en esta población, señores Juan Hernández, Octavio Suárez, Andrés de la Noval, Ramón Cuervo Galán, J. Enrique Jiménez Gallo y René Dechard, nos dicen, para que nosotros lo hagamos conocer por medio de «Guanabacoa al Día», que aunque han sido designados Presidentes de Honor de la Juventud Abecedaria de esta localidad, no tomarán parte en esa organización de carácter desconocido para éllos, ni tampoco cooperarán a su desarrollo y propaganda, debido a la forma rápida con que se efectuó su organización y a que ignoran los fines que esa nueva colectividad persigue.

No obstante ser «Guanabacoa al Día» una Sección que DIARIO DE LA MARINA dedica a la vida social de Guanabacoa, nosotros no hemos querido defraudar los deseos de los firmantes de dicha aclaración, ya que, algunos, son amigos nuestros y otros activos revolucionarios, que en más de una ocasión han puesto sus vidas al servicio de la causa, por lo que, los hemos complacido gustosos en su petición, dando en síntesis el contenido de la misma.

Oscar de la Cruz Muñoz.

SI ESTUVO ENFERMO— GANE FUERZAS PRONTO

Cuando uno está débil—después de una enfermedad—está como en una zona peligrosa: expuesto a recaídas o fáciles complicaciones, y es urgente salir cuanto antes de tal estado de debilidad. Hay tres razones poderosísimas para dar al convaleciente la Emulsión de Scott, de aceite puro de hígado de bacalao de Noruega:—porque es un tónico que es alimento y medicina a la vez; —porque es fácilmente digerible y asimilable;—y porque la Emulsión de Scott posee *en abundancia* las valiosas vitaminas A y D—que fortifican y protegen. Realmente la Emulsión de Scott es una combinación notable de elementos nutritivos—una ayuda ideal para las personas de cualquier edad que necesitan nuevas fuerzas. Otra ventaja de la Emulsión de Scott es su agradable sabor. Tómela para reponerse pronto; y siga tomándola para acumular resistencia contra enfermedades y gozar esa robustez tan necesaria para disfrutar la vida . . . pero recuerde: —exija siempre la legítima Emulsión de Scott.

Fíjese que la envoltura y el frasco lleven la famosa marca del pescador con el bacalao a cuestas.

COMIENCE EL DIA BIEN

Libre de ira, mal humor, pesimismo.

Para asegurar una mañana alegre, decida la noche anterior limpiar bien el sistema de los venenos acumulados por el estreñimiento.

Hay varios medios de hacerlo. Uno de los más recomendables es el inventado por el Dr. Benjamín Brandreth, famoso médico inglés, y seguido por millones de personas en más de 70 países del mundo. El método del Dr. Brandreth consiste en restablecer fácil e inofensivamente las funciones normales de la Naturaleza.

Para ello, el famoso médico inglés concibió una fórmula, compuesta de seis valiosos ingredientes vegetales, combinados en unas píldoras de acción suave, eficaz e inofensiva. Las Píldoras de Brandreth no irritan, y como que obran solamente sobre el intestino grueso, pueden tomarse diariamente sin temor de afectar la digestión, de que envicien ni de que haya que aumentar constantemente la dosis.

Muchas personas las llaman "las Píldoras del bienestar" porque al eliminar los desperdicios fermentados de la digestión, aclaran el cutis, les dan una renovada brillantez a los ojos y producen esa sensación de bienestar que es la base de la verdadera alegría de la vida.

Compre una caja, observe su maravillosa acción una semana siquiera, y no volverá a tomar más nunca ningún otro laxante. Las venden todas las buenas boticas.

LOS ESTUDIANTES DIERON FUEGO A UN TRANVIA, AL PASAR POR LA UNIVERSIDAD

El capitán Borges, al mando de la Décima Estación, ha dado cuenta en el día de ayer a la superioridad, que en la calle L, frente a la Universidad, fué incendiado el tranvía 613, de la línea de Playa, que conducía el motorista 152, Tomás Martínez.

Agrega que según sus investigaciones, los autores del hecho habían sido un grupo de estudiantes, sin que por el momento pudiera conocer sus generales, acudiendo el material de incendio que funcionó por breves momentos.

Ya está a la venta en toda la república

PARISINA

revista de arte y amor, revista cuyo contenido gira alrededor de un solo punto, el más bello de la creación: LA MUJER.

...y todo dentro del más depurado buen gusto...

SE PUPLICA TODOS LOS PRIMEROS Y TERCEROS SABADOS DE MES

por solo **5c.**

REGLANAS

Por Alejandro Pérez Pérez

EL DR. JOAQUIN LLANUSA LOPEZ

Abogado y notario.

Excelente amigo.

Muy apreciado en el seno de nuestra mejor sociedad.

Murió el sábado.

A las diez de la mañana.

Ante la traodora enfermedad que lentamente fué minando su vigoroso organismo, de nada valieron los esfuerzos de la ciencia médica, ni la solícita y amorosa atención de sus familiares todos.

A las once de la mañana del día de ayer, recibió cristiana sepultura el cadáver de ldoctor Llanusa.

En el Cementerio de Colón.

Su entierro fué una gran demostración de dolor.

Todo cuanto vale y significa en la sociedad reglana, estuvo representado en ese triste acto.

¡Paz a sus restos!

Y que Dios dé cristiana resignación a sus familiares.

Entre los que se encuentra su desconsolada viuda, la señora Cecilia Montes de Llanusa, y sus amantísimos hijo Guillermina, Graciella y Joaquín.

Para ellos, quede consignado, en estas líneas, mi pésame.

Muy sentido.

BODAS DE CUERO

¡Tres años de amorosa unión!

Los celebraron un matrimonio joven y muy apreciado.

Me refiero a la bella señora Rosa Navarro de Romero y mi estimado amigo Panchito Romero García.

¡Felicidades!

NOTA DE AMOR

Siempre tan buscada.

Trátase en esta ocasión, de una petición de mano.

De gran simpatía.

Por el caballeroso joven Carlos Fernández de Castro, ha sido pedida en matrimonio la culta y bella señorita Ana Teresa Cañas Caballero.

La petición se llevó a efecto ante los padres de Ana Teresa, mis estimados amigos los esposos Zoila Caballero de Cañas y Aníbal Cañas, Administrador de Correos de Regla.

Oficiales son ya, sus relaciones amorosas.

A las muchas felicitaciones que han recibido, ruego unan la mía.

Muy afectuosa.

ES YA CAMPEON EL LICEO

Al triunfar sobre los muchachos del «San Cristóbal», en el campeonato de basket ball de Regla.

Una bonita copa, es el premio a la labor encomiástica de los atletas del Liceo de Regla, entre los que figuran Rodolfo Valdés, José Antonio Miguet, Manuel Pérez, Miguelón Díaz, Filiberto Lage, Juan Ramón Bontempo, Evelio Alfonso y el inquieto Mané Geijo Clavijo, que resultó campeón entre todos los anotadores del campeonato.

Para ellos, y para el Liceo de Regla, mi felicitación.

El próximo domingo, será el último juego del campeonato de basket ball.

Se discutirá la copa del segundo lugar.

Entre los equipos del Colegio San Cristóbal y Escuela Cuatro.

De ganar el «San Cristóbal», se posesionará del trofeo.

Y si pierde, quedará empatado con su rival.

Lo que equivaldría.

A una serie extra.

POR ADELANTADO

Un saludo.

Dirigido va a dos damas distinguidas:

La doctora Fidelina Viciana de Vázquez.

Catedrática de la Escuela Normal de la Habana y Directora de «Perfiles».

Y Fidelina Ratón de González.

Amante esposa del apreciado amigo José González, comerciante de esta

UNA ACLARACION

Muy oportuna.

Desde que comenzamos a escribir estas «Reglanas», hace años ya, nos propusimos describir en ellas, todos los actos de significación de la sociedad reglana.

Hemos cumplido.

Y continuaremos cumpliendo nuestros propósitos.

Pero queremos aclarar.

Una vez más.

Que siguiendo nuestra norma de seriedad, no describiremos fiestas particulares de ninguna clase, sin antes recibir previa invitación para ellas.

O que nos venga por autorizado conducto.

No queremos ser sorprendidos.

Queremos informar siempre la verdad.

Es nuestro lema.

Ungüento Cadum

Para el Eczema

Los que han sufrido de esta terrible enfermedad y se han estado rascando por años, consiguen el sueño y el descanso poco después de haber aplicado el Ungüento Cadum. Ha probado ser un gran alivio para millares de personas que durante años han estado sufriendo de eczema, acne (barros), granos, furúnculos, úlceras, erupciones, urticarias, ronchas, almorranas, comezón, sarna, heridas, arañazos, cortaduras, lastimaduras, ásperos, postemillas, escaldaduras, picadurras, quemaduras, costras, magulladuras etc.

DEFUNCIONES

OCURRIDAS AYER

HASTA LAS 4 P. M.

Ocurridas ayer en la Habana, hasta las 4 p.m.

Silvia Bante y Sosa, blanca, 2 años, Teniente Rey 84, Miocarditis infecciosa.

Caridad González, blanca, 57 años, Cádiz 74, Angina de pecho.

Manuel Simón Morales, blanco, 76 años, Josefina y 4, Arterio esclerosis.

Diego Farramaquero, blanco, 58 años, Hospital Universitario, Insuficiencia cardiaca.

Enriqueta Aguirre Franto, blanca, 42 años, Regla y Remedios, Fibroma uterino.

Dolores Sousa Díaz, blanca, 30 años, Hospital Universitario, Apendicitis aguda.

Heliodoro Jiménez Martínez, mestizo, 65 años, Habana 244, Arterio esclerosis.

Dolores Bance Alvarez, blanca, 27 años, Tejadillo 4-B, Asistolia.

Armando Valdés Díaz, blanco, 20 años, Hospital Municipal, Homicidio por instrumento cortante.

Ricardo Isasi Fajardo, mestizo, 54 años, San Leonardo 20, Tuberculosis pulmonar.

Policarpo Díaz García, blanco, 41 años, Cerro 659, Nefritis aguda.

José Arango Arias, blanco, 42 años, Cerro 659, Enfisema pulmonar.

Cornelio Sánchez Pérez, blanco, 75 años, Cerro 659, Cáncer de la próstata.

Francisco Jiménez Abad, blanco, 63 años, Pozos Dulces y C., Homicidio.

Celsa Mora Martínez, mestiza, 7 m. Hospital Mercedes, Invaginación intestinal.

Francisco Rodríguez Prado, blanco, 4 m., Hospital Universitario, Gastro enteritis.

Enrique Hevia y García, blanco, 42 años, Luyanó 18, Bronquitis fétida.

Eulalia Hernández Tesillo, mestiza, 28 años, Luz 78, Accidente del embarazo.

Tirso Simón Ramírez, negro, 46 años, Hospital Universitario, Suicidio por precipitación en un lugar.

✝

E. P. D.

El Coronel del Ejército Libertador y Coronel Retirado de la Guardia Rural

El Sr. Manuel Antonio Martínez Amores y Díaz

HA FALLECIDO

Después de haber recibido los Santos Sacramentos y la Bendición de Su Santidad

Y dispuesto su entierro para hoy Martes 24 de Abril, a las 4 p. m., la que suscribe su viuda en su nombre y en el de los demás familiares, ruega a las personas de su amistad, se sirvan encomendar su alma a Dios y concurrir al acto del sepelio que tendrá lugar partiendo de la casa calle Máximo Gómez No. 58, Quemados de Marianao, al Cementerio de Colón, por cuyo favor quedarán muy agradecidos.

Marianao, 24 de abril de 1934.

María Amelia Pella de Martínez Amores.

FUNERARIA DE PRIMERA CLASE

ALFREDO FERNANDEZ

SAN MIGUEL 63 TELEFONO A-4348

M.E.C.D. 2016

NO EXISTE DISCREPANCIA ALGUNA ENTRE LOS ALTOS DIRIGENTES DE LAS HUESTES ABECEDARIAS

INFORMACION TELEGRAFICA DEL INTERIOR

Por nuestros corresponsales a través del hilo directo del DIARIO DE LA MARINA.

HABANA

LE DESTROZARON EL CAMION

MARIANAO, abril 23.—En Panorama y General Lee, en esta población, fué destrozado totalmente por un petardo de gran intensidad, el camión sin chapa propiedad de Sergio Negrín Grau, residente en Panorama 19. Se constituyó en el lugar el Sargento de la Policía Municipal Francisco Díaz, quien levantó acta y ante el cual declaró Negrín que estando en la barbería próxima, conversando con varios amigos, oyó la explosión, sin que pueda sospechar quién sea el autor y que milagrosamente escaparon de ser muertos varios niños que cerca jugaban.—**A. Martínez**, Corresponsal.

LA DELEGACION DE COLONOS DEL CENTRAL «SAN ISIDRO»

QUEMADO DE GUINES, abril 23. DIARIO. Habana.—En la tarde de ayer quedó constituida la Delegación de Colonos del central «San Isidro» de este Término, habiendo sido elegida por aclamación la candidatura que preside el señor José de Elizundia.—**Lazarte**, Corresponsal

MATANZAS

TERMINO SU ZAFRA EL CENTRAL «ROSARIO»

AGUACATE. abril 23. DIARIO. Habana.—Ha terminado su zafra el central «Rosario», elaborando 95.779 sacos de azúcar, habiendo molido 11.254 322 arrobas de cañas, siendo muy escaso el rendimiento obtenido debido a los ciclones del último año. Se espera haya abundantes trabajos agrícolas en este tiempo muerto, pues a causa de la sequía no se han podido preparar los terrenos para las nuevas siembras de caña.—**Fernández Hoyo**, Corresponsal.

UN SUICIDIO

MATANZAS, abril 23. DIARIO. Habana.—En el central «Reglita» se suicidó por medio del fuego la joven Serafina Quintana Gallardo.

UN INTENTO DE SUICIDIO

En el central «Conchita» ingirió veneno con ánimo de suicidarse. Mercedes Castañeda, siendo grave su estado.

OTRO CASO

En el Hospital de la ciudad ingresó en grave estado la siria Marta Jure Hard, quien ingirió gran cantidad de guayacol con iguales propósitos.

NUEVO SUPERVISOR POLICIACO EN MATANZAS

Ha sido sustituido el Supervisor de la Policía Municipal de esta, teniente Rodríguez Duarte, por el teniente Benito Roque, atendiendo órdenes del Estado Mayor.

CONTINUA LA HUELGA DE ESTUDIANTES

Continúa la huelga de alumnos del Instituto y Escuela Normal, en solidaridad con sus compañeros de Camagüey, uniéndose hoy al movimiento los alumnos de las Escuelas Superiores.—**Lovio**, Corresponsal.

DETENIDOS POR CORTAR LOS HILOS TELEFONICOS

MATANZAS, abril 23. DIARIO Habana.—Acaban de ser detenidos por la Guardia Rural, Gabriel González, Juan Bautista, Alfonso Gerardo Martínez y Juan Alvarez, acusados de cortar los hilos telefónicos en las cercanías de Matanzas.—**Lovio**, Corresponsal.

SANTA CLARA

EN LIBERTAD UNO DE LOS ACUSADOS POR LA MUERTE DEL DOCTOR FIGUEROA

SANTA CLARA, abril 23. DIARIO. Habana.—La Sala Primera de la Audiencia de esta, declaró con lugar la apelación interpuesta por el defensor del procesado Osvaldo Morales Patiño, acusado en causa por asesinato del doctor Figuereoa, Jefe de Sanidad que fué de Cienfuegos.

La resolución lo excluye del proceso, ordenando su libertad, reiteradamente reclamada por distintas personalidades y agrupaciones revolucionarias y obreras, anotándose un brillante triunfo el letrado doctor Carlos Manuel Estévez, quien fué acusador privado en la causa de Mario Cadenas.—**A. Machado**, Corresponsal.

SE SUICIDO UNA JOVEN LANZANDOSE AL RIO

CIENFUEGOS, abril 23. DIARIO. Habana.—Hoy se suicidó, lanzándose al río «Caonao», Carmelina Barroso Ramírez, de 20 años de edad y de nacionalidad española.

El cadáver fué extraído de las aguas por sus familiares y algunos vecinos, quienes declararon a la policía que la occisa se encontraba enferma desde hacía algún tiempo.

Retornó el Alcalde

Hoy retornó de su viaje a la Habana el Alcalde municipal señor Domingo Irisarri.

Se muestra satisfecho del éxito de las gestiones que efectuara para la realización de ciertas obras que necesita el término.

Once empleados cesantes

En la aduana de este puerto se declararon cesantes en el día de hoy a once empleados.

Trátase de antiguos servidores del Estado, de capacidad y competencia probadas.—**Obdulio**, corresponsal.

CAMAGUEY

PARA MEJORAR LA SANIDAD EN CAMAGUEY

CAMAGUEY, abril 23. DIARIO, Habana.—Para evitar de todas maneras que el servicio de recogida de basura en esta ciudad sea deficiente, el doctor Mario Caballero Duelo Jefe Local de Sanidad, ha adquirido de su peculio particular una pareja de mulos, con los cuales se pueden sacar a la calle dos carros más.

Dicho funcionario está tratando por todos los medios a su alcance, de que la Secretaría del Ramo le conceda a este departamento un crédito suficiente para adquirir los materiales necesarios para tener bien atendida la sanidad en esta ciudad.

Funciona admirablemente

El Departamento de Higiene Infantil, al frente del cual se halla el doctor Calcines, está funcionando perfectamente, atendiendo diariamente a numerosos niños.

Las madres pobres que siempre han dependido de dicho departamento, están haciendo toda clase de gestiones para que la doctora Rius sea repuesta en su cargo de directora de dicho Departamento.—**Lechuga**, corresponsal.

ORIENTE

SEPELIO DEL PERIODISTA MARIANO BLASCO

SANTIAGO DE CUBA, abril 23. DIARIO, Habana.—A las cuatro de la tarde se efectuó el sepelio del periodista señor Mariano Blasco Forcade, constituyendo el acto una sentida manifestación de duelo. Asistieron la Banda Municipal, la Brigada Femenina, el Cuerpo de Bomberos con los carros extinguidores conduciendo numerosas ofrendas; los miembros de la Asociación de Repórters, con todo el personal de talleres de los periódicos locales, y los corresponsales de los diarios habaneros.

El cadáver recibió sepultura en el panteón de los repórters, despidiendo el duelo el periodista señor Miguel Rodríguez.

La estación de radio «CMKD» ofreció anoche un concierto fúnebre en memoria del compañero caído

Homenaje al comandante Rodríguez

Esta tarde se celebró en el Cuartel Moncada un homenaje de simpatía al Jefe del Regimiento Maceo comandante Rodríguez, ofrecido por los oficiales, clases y soldados. Asistieron las Bandas del Ejército y Municipal. La concurrencia fué obsequiada.—**Corresponsal**.

NUEVA POLITICA

Los altos dirigentes del A B C, llevaron sus esposas a la última fiesta política.

En la algazara del mitin, en el tumulto de la fiesta, la mujer cubana—elegante, bella, gentil—impuso el prestigio de su simpatía.

Orden absoluto reinó en dicho acto. Era una política nueva, política de pueblo disciplinado, que concurría a un acto público del brazo de su compañera.

Ojalá que todos los políticos sigan el ejemplo de los directores del A B C, en la fiesta de Artemisa.

Aclaración de Martínez Sáenz y C. Saladrigas

No existen entre ellos ninguna diferencia de criterio. Son opuestos a todo caudillismo

Habana, abril 23 de 1934.

Hemos recibido la siguiente carta:

Dr. José I. Rivero, Director del DIARIO DE LA MARINA, Ciudad.

Distinguido amigo: Rogamos a Ud. inserte en el periódico de su digna dirección la nota aclaratoria que le adjuntamos.

Por ello le anticipan las gracias, sus afmos. amigos,

Carlos Saladrigas.

Joaquín Martínez Sáenz.

«Hemos leído, con la consiguiente extrañeza, una información publicada en el «Popular» de ayer y en cuyo título, en cabeza y a ancho de plana, se dice lo siguiente: «Martínez Sáenz frente a Saladrigas por el predominio en el sector ABC».

Quien redactó dicha información y más aún quien escribió el aludido título, o actúan tendenciosamente o conocen bien poco la organización abecedaria. Anticaudillístico por excelencia, porque consideran que el caudillismo es una de las lacras más funestas de nuestra política, el ABC no tolera ni siquiera concibe predominios personales en su seno. El ABC vale por sus ideas, por su programa, por su firme propósito de realizar una renovación integral de la vida pública cubana. En consonancia con este criterio, los hombres son factores más o menos eficaces, pero no determinantes, de la acción abecedaria, que tiene siempre un carácter impersonal y colectivo, exento de toda ambición y de todo prurito individuales.

Entre los que firmamos esta nota aclaratoria no existe pugna ni rivalidad de ningún género. El ABC está actualmente dirigido por una Célula Matriz, que toma sus acuerdos sin necesidad de consultar con nosotros y que puede funcionar inclusive con la ausencia de sus 7A's, siempre que estén presentes sus sustitutos. Esta es una demostración de esa impersonalidad en el mando abecedario, a que hemos aludido. En el ABC mandan las doctrinas: los hombres no hacemos otra cosa que interpretarlas.

Entre los que suscribimos esta nota, ha habido las naturales diferencias de pensamiento que existen habitualmente entre los hombres. De un modo o de otro, cada uno ha creído interpretar ortodoxamente el programa y la política del ABC, y cuando alguna discrepancia ha surgido, la Célula Matriz, que es el organismo superior, la ha resuelto según su libérrimo criterio y los dos hemos acatado su resolución y nos hemos hecho solidarios, sin reservas, del acuerdo adoptado. Así lo exige la disciplina abecedaria.

Tampoco sustentamos nosotros en el ABC tendencias antagónicas. El ABC es uno e indivisible. Por encima de nuestras respectivas opiniones personales, está la opinión del ABC, que no depende de ninguno de nosotros en particular y con la cual todos estamos responsabilizados.

Por último, queremos dejar aclarado, de una vez y para siempre, que ni abecedaria ni personalmente ha existido entre nosotros ninguna fricción. Juntos luchamos en la época de prueba, del ABC y juntos esperamos seguir luchando bajo una bandera que no ampara cismas ni deserciones.

Habana, abril 23 de 1934.

Carlos Saladrigas.

Joaquín Martínez Sáenz.

I N F O R M A C I O N   P O L I T I C A

Saladrigas y Martínez Sáenz marchan absolutamente de acuerdo.—El ABC se consolida en los Términos.—Conferencia del doctor Henríquez.—Nacionalistas de Matanzas.—La Alcaldía de Santa María del Rosario.—El Partido Defensa Nacional.—Miguel Mariano a paso firme en Vuelta Abajo.—El Dr. Verdeja y el Consejo de Estado.—El Partido Revolucionario Cubano en San Nicolás.—Otras noticias muy interesantes sobre la política actual

NO HAY DIFERENCIA ALGUNA ENTRE LOS LIDERES DEL A B C

Es inexacta la noticia publicada por un periódico del mediodía—nos dijeron ayer los doctores Martínez Sáenz y Saladrigas—sobre una diferencia entre los directores del ABC. Nunca hemos estado más estrechamente unidos que ahora. Y es que en el ABC—nos dijo un destacado abecedario—no puede haber divisiones. Los acuerdos son tomados por unanimidad; la línea de conducta no puede ser más directa; la ideología del ABC está patente en todos los actos de la formidable organización.

CONFERENCIA DEL DOCTOR HENRIQUEZ

El próximo miércoles, día 25, el Dr. Enrique C. Henríquez disertará a las 9 de la noche, en el anfiteatro de la Universidad Nacional. El tema no puede ser más interesante: «La Paranoia del excomandante Castells».

NACIONALISTAS DE MATANZAS

Matanzas, 22 de Abril de 1934.

Sr. Fernández Arrondo, Jefe de «Información Política». — «Diario de la Marina». — Habana.

Distinguido señor:

Le ruego la publicación en su popular sección política, de la siguiente petición enviada en el día de hoy al Honorable Presidente de la República, por el Tercio Unión Nacionalista de esta provincia, que me honro en presidir.

Los acuerdos peticiones del Tercio son los siguientes:

Primero: la remoción del Dr. Agustín Acosta y Bello del cargo de Gobernador de la provincia de Matanzas por su deserción de las filas del Nacionalismo durante el Gobierno del Dr. Grau San Martín. En aquella ocasión prefirió al Dr. San Martín sobre nuestro líder máximo el Coronel Carlos Mendieta.

Segundo: el nombramiento para el puesto de Gobernador de facto de la provincia de Matanzas, del Jefe de la Unión Nacionalista en la misma, el señor José H. Alonso Morejón; único jefe nacionalista de Matanzas que mantuvo el prestigio y la disciplina dentro de la Asociación.

Tercero: la designación del joven Gilberto Monet y Martínez, Secretario de Actas del Comité Ejecutivo Provincial de la Unión Nacionalista y Presidente de la Juventud de la misma, para Miembro del Consejo de Estado. El joven Monet, de sólidos prestigios revolucionarios e intelectuales, está propuesto por el Comité Ejecutivo Provincial de la Unión Nacionalista con el número uno de la lista enviada al Presidente de la República con ese objeto.

Y dándole las más expresivas gracias por la publicación de las anteriores líneas, se despide de usted su afectísimo y s. s.—**Ramón López Barquín**. Presidente del Tercio.—S/C. Calle de Bonifacio Byrne número 146, Matanzas.

EL ALCALDE DE STA. MARIA DEL ROSARIO, NO ES NACIONALISTA

Nuestro Corresponsal en el Cotorro, nos dice que el único y verdadero Jefe de los Nacionalistas de Santa María del Rosario, desde el año 27, es Rafael Gómez que apoya con tesón al señor Andrés Embade García Barbón, para la Alcaldía Municipal. El Dr. Miguel Angel Ibarra, Alcalde rosareño fué Delegado del Partido Liberal y respaldó al Gobierno de Machado.

En fin, Ibarra no es nacionalista, ni tampoco lo es el señor Pascual Llanes Díaz, este último hizo política cooperativista con el Partido Progresista, apareciendo en la Boleta Electoral como Concejal en las pasadas elecciones. El manifiesto lanzado recientemente a título de Asociación Unión Nacionalista, al pueblo de Santa María del Rosario, es, por todos conceptos, absurdo y ficticio, toda vez que por medio de la información publicada ayer por el DIARIO se supo que era suscrito por el improvisado Jefe Nacionalista, señor Llanes Díaz.—Corresponsal.

CONSTITUCION DEL PRINCIPE DEL PARTIDO DEFENSA NACIONAL

En la casa Carlos III número 265, esquina a Zapata, se ha constituído el comité organizador de los defensistas que preside el Dr. Eugenio Llanillo y que labora por el doctor Grau en el barrio del Príncipe, bajo la dirección de Barbarita Estenoz, José Antonio Rodríguez, Carlos Parlá, Pedro Eires, Angelina Rodríguez, Juan Gutiérrez, Aníbal González y Juan del Cristo.

También tenemos que decir de los defensistas que la agrupación femenina del partido que dirigen América Fernández Pla y Esperanza Murciego de Arteaga, va a constituir comités femeninos en los barrios de la ciudad para encauzar mejor a las afiliadas y para eso están recibiendo adhesiones en la calle 10 número 13 en el Vedado.

LIDER NACIONALISTA CON MIGUEL MARIANO

En el propio despacho del Dr. Miguel Mariano Gómez, Alcalde Municipal, celebraron ayer larga entrevista el Camandante José Antonio Cruz, Jefe Político y líder del Partido «Unión Nacionalista» en Pinar del Río, quienes hablaron ampliamente de la situación de ese partido y del que dirige el Dr. Gómez Arias, «Acción Republicana Liberal», asegurándose que el referido líder nacionalista ingresará con sus amigos en las filas, cada día más numerosas, que orienta y preside el Alcalde habanero.

EL DR. VERDEJA Y EL CONSEJO DE ESTADO

Nos dice el Dr. Santiago Verdeja, Secretario de Sanidad y miembro destacado del Conjunto Revolucionario que preside el General Menocal, que los miembros del Consejo de Estado tienen que tener en cuenta las fuerzas positivas que posea cada aspirante para ocupar los cargos de gobernadores y alcaldes, buscándolas en el propio pueblo y no en las representaciones de cada sector, ya que puede darse nuevamente el caso de fusionarse dos o más, e ir contra el que representa la mayoría del pueblo: y entonces tendremos otra vez el funesto «cooperativismo» que tanta desgracia trajo para Cuba, que representaba la minoría impuesta, y ésta debe ocupar su plano.»

EL PARTIDO REVOLUCIONARIO EN SAN NICOLAS

Reunido en el teatro «Martí» de San Nicolás un grupo de simpatizadores del «Partido Revolucionario Cubano» para constituir el Comité Municipal.

Asistí al mismo la representación del Comité Gestor Provincial, compuesto por los señores Benjamín Rodríguez, Carlos Prío Socarrás, Emilio Alvarez y el doctor Félix Lancís, presidente del Comité Gestor Provincial o, mejor dicho, del propio Comité).

Se procedió a elegir entre los presentes a los miembros del Comité Gestor Municipal, resultando electos los señores siguientes: Luis Arencibia, Secretario de Correspondencia; Santiago Toledo, Secretario de Actas. Miembros: Gregorio Medina, Simeón Hernández, Silverio Montesino, José Manuel Filoco, Juan Bernabeu, Juan García Betancourt, José Enrique, Julián Enrique, Valentín Marrero, Salustiano Simeón Terry; Nicolás Alfonso Acosta; Belisario Alfonso, Saturnino Fernández, Pascual Cachón y José Hernández Hernández.

A continuación hicieron uso de la palabra los señores Rubén de León, Segundo Curtis, doctor Enrique Enrique y el doctor Félix Lancís, los cuales dieron a conocer con gran derroche de elocuencia y lujo de detalles el programa del gran «Partido Revolucionario Cubano».

ABECEDARIOS DE MARIANAO

Se cita por este medio a los abecedarios y simpatizadores del «A B C» del término municipal de Marianao, para la constitución del Ejecutivo de Juventud Abecedaria de dicho Término Municipal, que se efectuará en el club «Villarino», sito en Mendoza y Buenavista, Rep de Columbia, el martes 24 de abril a las 8.30 p. m.

LA IZQUIERDA LIBERAL

Se reúne la Juventud Izquierda Liberal Revolucionaria. Se recuerda por este medio a los miembros de la Asamblea Constituyente de la Izquierda Liberal que el próximo miércoles 25 a las 5 de la tarde, en Habana 94, se efectuará junta ordinaria de dicha asamblea.

ACCION REPUBLICANA LIBERAL
(Continuación)

Comercio

24.—Protección razonable a nuestro comercio y desarrollo de nuevos mercados para la colocación de nuestros productos.

25.—Creación de la Marina Mercante Nacional.

Impuestos

26.—Revisión total de nuestro sistema tributario, tendiendo, en cuanto sea posible a la tributación directa y desechando, hasta donde las circunstancias lo permitan, el sistema de tributaciones indirectas, de acuerdo con las tendencias modernas que actualmente prevalecen, ya que la tributación directa que establece una verdadera equidad tributaria en consonancia con la capacidad económica del individuo y con los beneficios que éste recibe del Estado.

27.—Revisión completa de los aranceles de Aduana.

28.—Elevación de las tarifas del impuesto sobre las mercancías, formando fondos especiales con sus productos para aplicarlos a los necesitados.

29.—Disminución de los impuestos en cuanto a las pequeñas propiedades y aumento en cuanto a las propiedades de elevado valor.

30.—Establecimiento del impuesto sobre el ausentismo y sobre las propiedades favorecidas por las obras públicas.

Nacionalización

31.—Exigencia de la ciudadanía cubana para el ejercicio de las profesiones liberales y cargos públicos y gradual extensión del principio a las demás actividades.

32.—Otorgamiento del ochenta por ciento a los nativos y del veinte por ciento a los extranjeros, sin perjuicio de los derechos adquiridos por los nacionalizados, que están comprendidos en ese ochenta por ciento, en la cuota del trabajo ajeno a dependencias del Estado, la Provincia y el Municipio.

33.—Nacionalización de las Empresas de servicios públicos y promulgación de leyes para la disolución de los monopolios y la recuperación gradual de las tierras, industrias y actividades nacionales en manos de extranjeros.

34.—Sólo los cubanos por nacimiento o naturalización y las sociedades cubanas tienen derecho a adquirir el dominio de las tierras, aguas y sus accesiones y a obtener concesiones de explotación de minas y aguas. El Estado podrá conceder el mismo derecho a los extranjeros, siempre que convengan en considerarse como nacionales respecto de dichos bienes, y en no invocar, por lo mismo, la protección de sus Gobiernos en todo lo que se refiere a aquéllos.

Trabajo

35.—Se asegurará a todo trabajador las condiciones de una existencia digna.

36.—La legislación social regulará: los casos de seguro de enfermedad, accidentes, paro forzoso, vejez, invalidez y muerte; el trabajo de las mujeres y jóvenes, y especialmente la protección a la maternidad; la jornada del trabajo y el salario mínimo; las vacaciones anuales remuneradas; las instituciones de cooperación; y todo cuanto afecte a la defensa de la clase trabajadora.

37.—Se protegerá al campesino, y a ese fin se legislará, entre otras materias, sobre el patrimonio familiar, inembargable y exento de toda clase de impuestos, indemnización por pérdidas de las cosechas, cooperativas de producción y consumo, considerándose básicamente las condiciones especiales en que realiza su trabajo.

38.—Protección a los pescadores en la realización de sus trabajos.

Gobiernos locales

39.—Reorganización de los Gobiernos Municipales, a fin de asegurar su verdadera autonomía.

Obras Públicas

40.—Construcción de las obras públicas necesarias para el saneamiento y embellecimiento de los centros de población, con sujeción a un plan escalonado que asegure trabajo contínuo a la clase obrera durante las épocas del tiempo muerto y dándose preferencia a las obras de positiva utilidad general. A este sentido se construirán vías de comunicación complementarias a las existentes y carreteras auxiliares que conecten los centros urbanizados y puertos de la Nación con la Carretera Central.

Organismos consultivos

41.—Establecimiento de un Consejo Económico y Social para la elaboración de proyectos de leyes económicas y sociales.

42.—Establecimiento de un Consejo Legislativo que tiene por fin colaborar, a título consultivo, a la elaboración y coordinación de los proyectos de ley. Será obligatoriamente consultado e informará también obligatoriamente.

Relaciones exteriores

43.—Intensificación de nuestra actividad pan-americana con el fin de que Cuba asuma la misión que históricamente y geográficamente le corresponde, de lazo de unión entre las dos Américas.

44.—Sustitución del Tratado Permanente por otro sobre la base de aumento del diferencial establecido.

45.—Revisión de los tratados comerciales celebrados por la República y concertación de otros nuevos para intensificar el Comercio Internacional sobr ela base de la reciprocidad.

Crédito nacional

46.—Fomento del crédito nacional estimulando especialmente la creación de bancos territoriales e instituciones de crédito.

Materia electoral

47.—Reforma del sistema electoral; obligación de votar sin distinción de sexos, a los cubanos de veinte años en adelante; medidas encaminadas a asegurar la pureza del sufragio, mantenimiento del voto secreto y del sistema de representación proporcional que proteja a las minorías dentro del procedimiento del escrutinio de lista.

48.—Supresión de las amnistías y de los indultos para los delitos electorales dolosos.

49.—La iniciativa popular para pedir que se vote, modifique o derogue una Ley. El proyecto de iniciativa será conocido y resuelto si se presenta por una décima parte, por lo menos, del número de los electores inscriptos. Si dicho proyecto no fuere aprobado por el Congreso, será sometido al referéndum, decidiéndose por la mayoría de sufragios válidos.

50.—Mantenimiento del principio de la no reelección presidencial.

Cortes y Retazos.

Hoy es día de oferta especial y extraordinaria de Cortes y Retazos.

Entran en ella telas de la mayor novedad, tejidas según los colores y los dibujos de moda.

Precios reducidos.

Planta baja

El Encanto

HABILITACIONES DE VERANO PARA JOVENES HASTA 18 AÑOS.

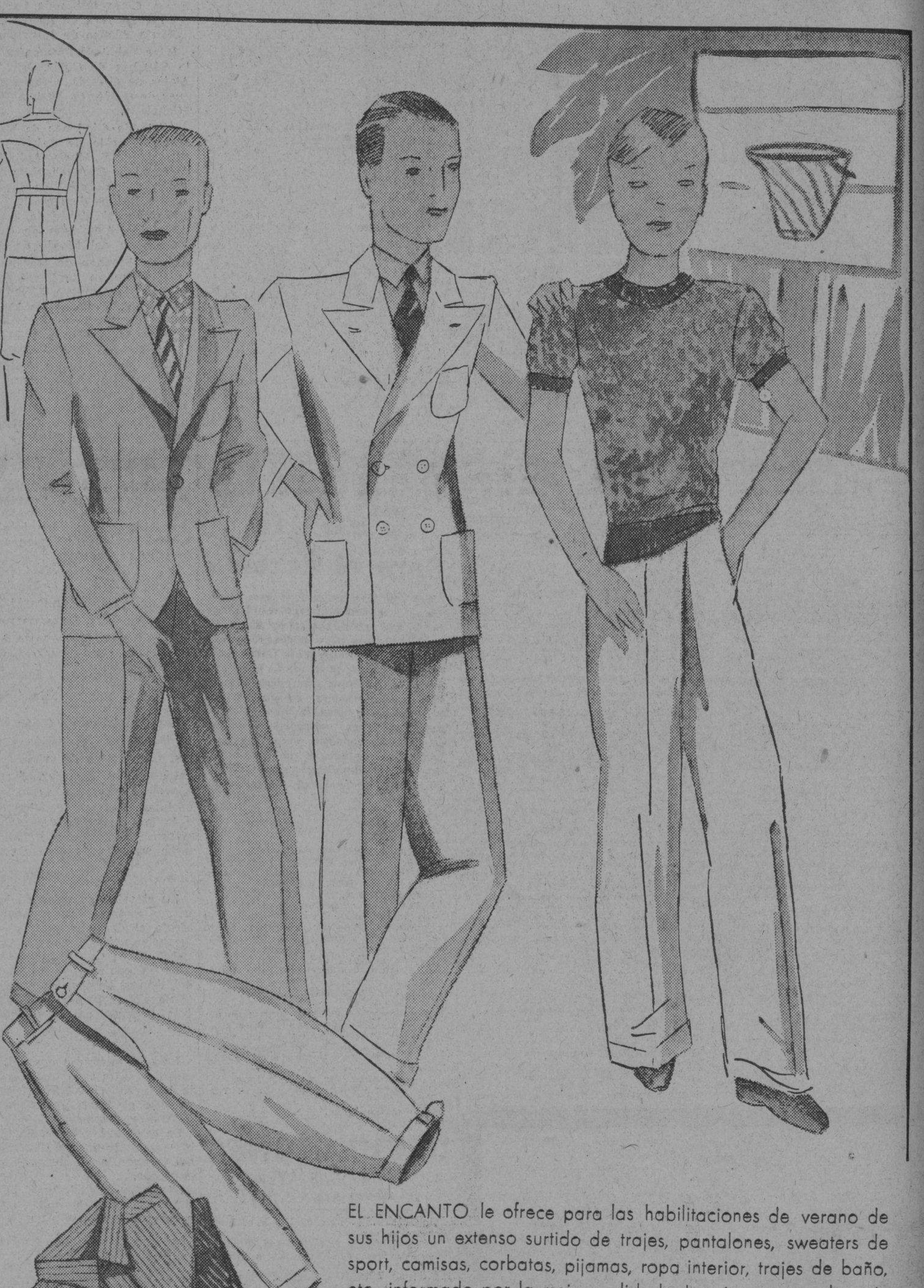

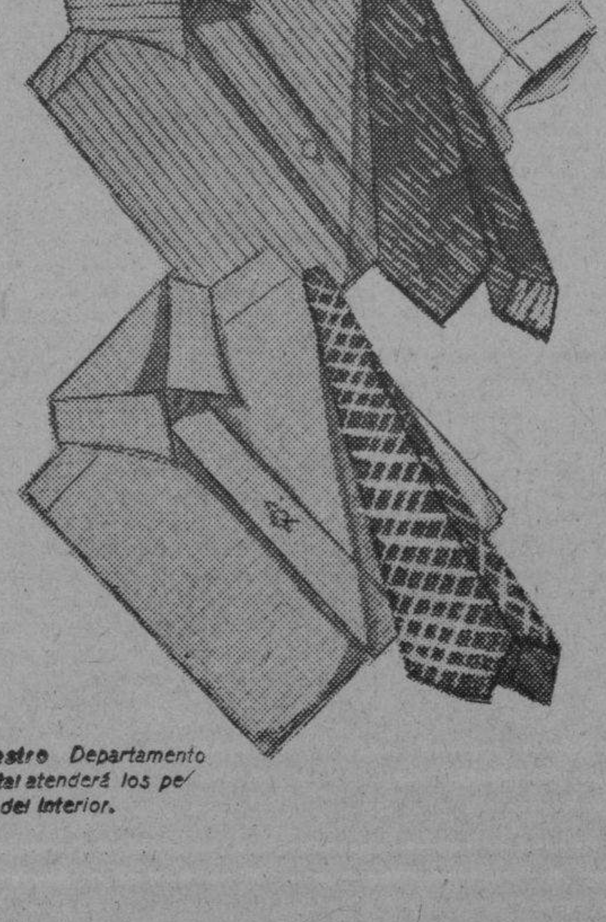

Nuestro Departamento Postal atenderá los pedidos del Interior.

EL ENCANTO le ofrece para las habilitaciones de verano de sus hijos un extenso surtido de trajes, pantalones, sweaters de sport, camisas, corbatas, pijamas, ropa interior, trajes de baño, etc., informado por la mejor calidad, el mejor gusto y la más rigurosa economía.

El traje diseñado a la izquierda es de crash de hilo de superior calidad, estilo sport, con un pantalón largo y otro de golf.

El del centro es un elegante traje cruzado confeccionado en crash de hilo muy fino.

A la derecha, una combinación para playa y sport de pantalón largo y sweater de algodón.

Las camisas están interpretadas en finas telas inglesas, y las corbatas en las telas de mayor novedad.

TERCER PISO.

El Encanto

M.E.C.D. 2016

9A SECCION Z

TELEFONOS:
Dirección . . . . . A 3577
Jefe de Redacción. A 3205
Sección de Sports. M 7912

DIARIO DE LA MARINA

TELEFONOS:
Quejas. . . . . M 7911
A. Clasificados . . A 3333
Agencia Marianao FO 7380

9A SECCION Z

AÑO CII — ACOGIDO A LA FRANQUICIA POSTAL. — HABANA, MARTES, 24 DE ABRIL DE 1934 — EL PERIODICO MAS ANTIGUO DE CUBA. — PAGINA NUEVE

LA ACTUALIDAD

TRIUNFO DE LAS DEMOCRACIAS DEL ORDEN

(Por LEON ICHASO)

Nueva victoria del Gobierno actual de España. Victoria del orden contra los perturbadores sistemáticos del marxismo y de las izquierdas republicanas; de la ley contra los empeñados en conculcarla; de la democracia contra los que la desconocen y la destruyen; de la libertad de pensamiento contra los que se esfuerzan por ahogarla; de las instituciones y la vida del Estado contra los que intentan derrumbarlo para la implantación de un régimen exótico y bárbaramente dictatorial entrañablemente odiado por el genuino pueblo español.

Los jóvenes de Acción Popular, dirigidos por Gil Robles dieron su anunciado mitin en el Escorial. Lo dieron con cuarenta mil asistentes que acudieron de todas las provincias de España a aquel acto de afirmación derechista y católica. Lo dieron a pesar de las constantes amenazas, de las huelgas, de las bombas de dinamita, de las colisiones y de los líquidos inflamables con que los perturbadores de siempre pretendieron impedirlo.

Se impuso la serena e incontrastable energía del Ministro de Gobernación Sr. Salazar Alonso, sin sangrientas represiones semejantes a la tragedia de Casas Viejas. Se impuso con la ley y el derecho de cada uno en la mano. Ni siquiera tuvo que apelar para ello a la declaración del estado de alarma. Es verdad que le respaldaba el pueblo español, decidido en este como en otros casos, a no admitir imposiciones violentas ni actuaciones de fuerza de ninguna clase. Y escudaban también al Gobierno el valor y la decisión de esos cuarenta mil jóvenes que, desdeñando los furores y los desmanes de todas las izquierdas españolas, llegaron estimulados por la bondad de su causa y confiados en la garantía del Gobierno a la magna asamblea de su partido.

Un nuevo fracaso para los jefes marxistas, que como otras tantas veces llevaron sus infelices víctimas los obreros, a la agitación política, a la huelga ruinosa, a la prisión y a la muerte. Y una nueva victoria de las más grandes y de las más señaladas para las derechas, para los que defienden la esencia y la espiritualidad del pueblo español.

Pero ni aún esta enorme demostración de fuerzas, dada por los populares y su invencible caudillo Gil Robles, a quien sus mismos enemigos llaman el actual cruzado de España servirá seguramente de escarmiento a los socialistas y sus afines de extrema izquierda y de la republicana. Seguirán, sin duda alguna, voceando y amenazando, como siguieron después de las derrotas sufridas en las elecciones municipales, en las celebradas para el Tribunal de garantías Constitucional y en los comicios parlamentarios. Continuarán clamando que hay que extirpar a los secuaces de Gil Robles, porque son fascistas. No lo son, como lo ha manifestado más de una vez categóricamente dicho insigne caudillo. Y aunque lo fueran no serían las violencias, los desórdenes y los desafueros el arma legítima para vencerlos. Pero seguirán gritando los marxistas e izquierdistas republicanos que hay que disolver las Cortes, porque las fuerzas parlamentarias de las derechas no corresponden a la opinión pública. ¿Y eso se puede repetir después de los cuatrocientos mil ejemplares que vendió el órgano de Acción Popular el día de la huelga de prensa provocado por Artes Gráficas? ¿Se puede seguir diciendo eso después de esa asamblea formidable—¡qué bien cuadra aquí el adjetivo!— que acaban de celebrar en el Escorial los cuarenta mil jóvenes que a Gil Robles tienen por Capitán?

Triunfo del Gobierno, triunfo de la democracia, triunfo del orden, triunfo del pueblo español. ¡Cómo se nos llena la pluma al proclamarlo!

Proponen las izquierdas españolas la disolución de las Cortes y elecciones

FUE ANOCHE SOLEMNEMENTE INAUGURADA LA PLANTA RADIOEMISORA DEL CENTRO GALLEGO

Circulan rumores de crisis a causa de discrepancias por la política que sigue el gobierno

También se decía ayer en Madrid que el Gobierno proyecta declarar el estado de alarma en toda España conjuntamente con la proclamación de la Ley de Amnistía votada en Cortes

MADRID, abril 23. (A. P.).—El Consejo de Ministros estuvo reunido hoy cinco horas en Palacio, y a la terminación del mismo se facilitó una nota oficial a los periodistas que dice:

«El Gobierno ha discutido la Ley de Amnistía con el Presidente y mañana continuará la discusión, a causa de no haberla podido terminar hoy debido a que el Presidente llegó tarde después de asistir a la misa celebrada en memoria de Cervantes.»

Circulan por los centros políticos madrileños rumores de todas clases ninguno de los cuales ha podido ser confirmado.

Uno de esos rumores indica la posibilidad de una crisis ministerial mañana, con motivo de la renuncia de los ministros de la Guerra y Obras Públicas, señores Hidalgo y Guerra del Río y probablemente algunos más con motivo de la aprobación de la ley de amnistía y de la política derechista que está observando el Gobierno.

También se dice que el Gobierno proyecta declarar el estado de alarma en toda España conjuntamente con la proclamación de la ley de amnistía votada recientemente por las Cortes.

No falta quien asegure que el Presidente Alcalá Zamora no ha decidido todavía impartir su aprobación a la ley de amnistía.

DICESE QUE HIDALGO IRA DE EMBAJADOR A MOSCU

MADRID, abril 23. (AP.).—En los círculos oficiales se habla de la posibilidad de que el actual ministro de la Guerra, señor Hidalgo, sea designado para ocupar el cargo de Embajador de España en Moscú.

El señor Hidalgo es autor de un libro sobre Rusia.

También se dice que el exministro de Estado, señor Zulueta, saldrá en breve para Berlín.

Confía el gabinete en que podrá seguir dominando la anormal situación española

Huelga general de 24 horas declarada en Valencia y San Sebastián, en protesta por la Ley de Amnistía. Descubiertas a tiempo dos bombas con que se pretendía volar una iglesia

MADRID, abril 23 (AP.).—Se ha sabido que el presidente del Consejo informó hoy en la reunión del gabinete en Palacio, que el gobierno había «tratado con prudencia los recientes desórdenes así como que podrá seguir dominando la situación.»

Manifestó a los representantes de la prensa a la salida de Palacio, que el Gobierno ansía evitar toda demora innecesaria en la ejecución de la ley de amnistía, esperando que mañana o pasado se publique en la «Gaceta».

OTRA HUELGA DE PROTESTA

VALENCIA, abril 23. (AP.).—Se ha declarado una huelga general de veinticuatro horas por los extremistas a fin de protestar contra el mitin populista en El Escorial

UN GRUPO DE EXTREMISTAS INTENTO ATACAR UN AUTOMOVIL AGRARIO

MADRID, abril 23. (AP.).—La guerra civil que, según el Conde de Romanones, existe en España, ha dado nuevos frutos.

Un numeroso grupo de extremistas intentó asaltar un automóvil en que varios agrarios se dirigían a Valencia, pero éstos, advertidos rápidamente de las intenciones de aquéllos, hicieron uso de sus revólvers, hiriendo gravemente a dos de los extremistas y poniendo en fuga a los restantes.

HALLAZGO DE DOS BOMBAS EN LA IGLESIA DE SAN ROMAN

MADRID, abril 23. (AP.).—La policía descubrió a tiempo dos bombas de dinamita que habían sido colocadas en la Iglesia de San Román, en el barrio obrero de Vallecas, logrando apagar sus mechas antes de que ocurriera la explosión.

MADRID REANUDO SU ASPECTO NORMAL

MADRID, abril 23. (AP.).—La capital española ha reanudado su aspecto normal después de la huelga general que se decretó ayer como protesta contra el mitin de Acción Popular en El Escorial.

Todos los establecimientos y la industria abrieron sus puertas.

UNA HUELGA DE VEINTICUATRO HORAS

SAN SEBASTIAN, abril 23. (AP.)—Ha comenzado una huelga general de veinticuatro horas como protesta contra el mitin popular de el Escorial.

Hasta ahora no se han registrado incidentes.

Ya está en Madrid el avión comprado en Inglaterra para la expedición por el Amazonas

Creyendo que era vino el contenido de una garrafa, el mozo de un tren ingirió un trago que le costó la muerte en medio de terribles dolores, pues resultó el líquido ácido sulfúrico

MADRID, abril 23. SE.—Ha llegado procedente de Biarritz al aerodromo de Getafe el piloto aviador don Juan Reus, que tripulaba la avioneta recientemente adquirida en Londres, con destino a los expedicionarios del Amazonas.

Tiene un motor de 130 caballos y un radio de acción de 1,600 kilómetros, con diez horas de vúelo.

De Biarritz a Madrid invirtió tres horas y veinte minutos.

MUERTO POR INGERIR EQUIVOCADAMENTE ACIDO SULFURICO

MADRID, abril 23. SE.—Al llegar a la estación de las Delicias un tren de mercancías, el mozo Agustín Mejino Berrocal vió en uno de los vagones una garrafa sin precinta, de la cual se apoderó, creyendo, sin duda, que contenía vino. Apenas hubo ingerido el primer sorbo, Agustín comenzó a pedir auxilio. A los gritos acudieron varios compañeros de trabajo, que le trasladaron al botiquín de urgencia, donde falleció a los pocos momentos de ingresar.

Después se comprobó que la garrafa contenía ácido sulfúrico. Del hecho, se dió cuenta al Juzgado de guardia, el cual se personó en la estación de las Delicias y ordenó el levantamiento del cadáver.

DOS MUJERES AHOGADAS CUANDO SE DEDICABAN A COGER MARISCOS

SANTA MARIA DE OYA, Pontevedra, abril 23. SE.—En el lugar de esta playa denominado «O homiño», sumamente peligroso, se hallaban dedicadas a coger mariscos varias personas, vecinas del Ayuntamiento de El Rosal, cuando a eso de las nueve horas, dos de ellas Avelina Estévez Martínez, de veinticinco años, casada, y Julia Cardoso Márquez, de dieciocho años, soltera, tuvieron la desgracia de caer al agua y ser arrastradas por el oleaje, pereciendo ahogadas. Fueron inútiles los esfuerzos realizados para salvarlas.

MADRID, abril 23. SE.—Se reunieron bajo la presidencia del consejero del Trabajo, los representantes de las compañías de riegos «Fuerza del Ebro» y de Energía Eléctrica de Cataluña con los representantes obreros.

Convinieron en que no habrá represalias de orden moral ni material por las huelgas.

Los puntos básicos relativos a la implantación del régimen de pensiones son el derecho a éstas por invalidez, viudedad y orfandad.

La pensión se concederá a los diez años, y el retiro a los 20 de servicios y a los 60 de edad.

Además, las empresas pagarán los jornales correspondientes a los días de huelga.

UNA BANDA DE ESTAFADORES QUE SIMULABA DEFENDER AL PROLETARIADO

MADRID, abril 23. SE.—La policía de Madrid ha detenido a una banda que parece se dedicaba a cometer estafas.

En la Avenida Pablo Iglesias número 28 se constituyó una sociedad denominada Obrera de España, que decía tener por fin la defensa del proletariado.

Esta sociedad insertaba anuncios y ofrecía destinos por los cuales exigía una fianza en metálico.

Los detenidos son:

Justo Hermida, que figuraba como presidente.

Angel Galán, secretario.

Aurelio Blanco, contador.

También han sido detenidos Román Montes, Angel Fernández Luna, Pedro Gabriel Vargas, Jesús García Gallote y otros.

Rebajarán el tipo oficial de descuento

En el Congreso de la Liga contra el reumatismo será delegado el Dr. M. Bastos

MADRID, abril 23. (W. P.).—Ha sido designado representante de España en el Congreso de la Liga contra el Reumatismo que se celebrará en Moscú el mes de mayo próximo, el doctor Manuel Bastos

EL GOBIERNO REBAJARA EL TIPO OFICIAL DE DESCUENTO

MADRID, abril 23. (W. P.).—El Ministro de Hacienda, don Manuel Marraco, ha hecho publicar una nota relacionada con la baja del tipo oficial de descuento, diciendo que esta medida no se retrasará mucho porque así conviene para mejorar la vida económica nacional.

Hace constar que la rebaja del interés de las obligaciones oro vencidas el 12 de este mes marcó una orientación muy firme del Gobierno en este sentido, pero precisa no precipitarse, en opinión del ministro, porque todo debe hacerse de manera que no cause perjuicios.

Saturnos
MAS CÓMODOS QUE LOS CALZONCILLOS
LA ROPA INTERIOR MODERNA
Etiqueta verde 0.60 cts — Etiqueta blanca 0.75 cts.

EL EMBAJADOR DE ESPAÑA SE DIRIGIO A SUS COMPATRIOTAS EN UN ELOCUENTE DISCURSO

Recomendó a todos respeto a las leyes cubanas y autoridades, ya que el Gobierno está inspirado en los mejores deseos y atiende las indicaciones que él hace en pro de la colonia

En la noche de ayer, a las 9, se llevó a cabo la inauguración de la importante radio emisora que se acaba de instalar en el Centro Gallego. A dicha hora se hallaban en los salones del Centro numerosos asociados, ansiosos de escuchar el excelente programa dado a conocer con anterioridad. Y al mismo tiempo participar de la emoción inherente a estos actos, en que el progreso pone su nota más elocuente y emotiva.

PERSONALIDADES QUE CONCURRIERON

En el acto de inauguración de la planta se hallaban presentes el Excmo. señor Embajador de España, don Luciano López Ferrer, quien fué recibido por la enorme concurrencia con nutridos aplausos; don Jesús Pérez Cabo, presidente del Centro Gallego; doctor Alfredo Blanco, secretario general de dicha institución; señor Cónsul de España en Cuba, don Rafael López Santoja; señor Manuel Alvarez Raimúndez, secretario de la Embajada de España; señor Francisco Cuenca, Canciller; don Valeriano Fernández Viña, secretario del Casino Español; señor Manuel Barreiro; doctores Suncer, Barreras, Alliegro, Alvarez Guanaga, López Mayor, Ferrer y Rodríguez Cuéllar. Además, los señores Juan Riveiro, Evencio Rodríguez, Ceferino Pérez, Francisco Almoyna, Cayetano García, José Añel, Francisco Naya, doctor Ignacio González Cobos, y los directores de la planta, Luis Pérez (padre) y los doctores Luis y Gustavo Pérez Moreno.

PALABRAS DEL EMBAJADOR

El primero en hablar al ser inaugurada la radio emisora fué don Luciano López Ferrer; el Excmo. señor Embajador de España en Cuba. He aquí sus elocuentes palabras:

«Señores radio oyentes:

Hace pocos días tuve el honor de inaugurar la estación radio difusora que la Asociación de Dependientes del Comercio de la Habana ha establecido en su edificio social, como gallarda prueba de avance en su vida cultural y artística.

Hoy, con la misma emoción y el mismo agrado, vengo al Muy Ilustre Centro Gallego para hacer lo propio en la magnífica planta radiodifusora que el tesón, la perseverancia y el esfuerzo colectivo de sus asociados y organismos directores, acaban de instalar en su espléndido palacio.

CARIÑO INQUEBRANTABLE

Yo espero y vivamente anhelo que esta invisible comunicación con el mundo, sirva para trasmitir, sobre todo, los sentimientos de amor de concordia y de compenetración espiritual que animan a la Colonia Española en sus relaciones con el pueblo cubano; que sea expresión justa de las palpitaciones españolas en su más afectiva intensidad y que lleven al rincón más lejano, con los ecos de sus músicas típicas y de sus cantos regionales y de sus progresos culturales y económicos, los acentos más puros de fraternal convivencia y los más nobles anhelos de paz y de ventura colectivos.

EL RESPETO A LAS LEYES

Desde la Estación de la Asociación de Dependientes, recomiendo a todos los españoles de la República, que constituyen el 16 por ciento de la población total de Cuba, que atemperen su conducta al más estricto cumplimiento de sus deberes ciudadanos y al mayor respeto a las leyes del país y a sus autoridades. No me cansaré de insistir en esta recomendación, cuyo alcance no necesito puntualizar.

El Gobierno cubano, animado de los mejores deseos, agradece y estima en su justo alcance, la cooperación que la Colonia Española le presta en su labor de reconstrucción nacional y atiende con verdadero gusto las indicaciones que el Embajador de España se permite hacerle en todos los problemas que afectan a la Colonia, especialmente en los de orden político-social. A esta conducta deben corresponder los españoles con un comportamiento digno, con una corrección esmerada, con una abstracción completa en actividades consideradas como subversivas, y deben hacerlo, no sólo por su propio bien y por el deber en que están de efectuarlo, sino también para no entorpecer ni hacer estériles los esfuerzos y la labor constante que mi cargo me impone y mi afecto a la Colonia intensifica y acrecienta.

EL AMOR A LA REPUBLICA

Quiero también expresar mi satisfacción por las elocuentes manifestaciones de patriotismo y amor al régimen de que dió pruebas la Colonia con motivo del tercer aniversario de la proclamación de la República, celebrado el 14 del corriente mes. En ese día tuve el gusto de estrechar la mano a multitud de compatriotas que acudieron presurosos a la Embajada para testimoniar su afecto y adhesión. Espero que en años sucesivos no faltará un sólo español a esta recepción cordial, expresiva de los nobles sentimientos de que la Colonia está animada y de la repercusión en ella de los esfuerzos que realiza el Gobierno de la República Española para el engrandecimiento de la Patria.

LAZOS ETERNOS

Con mis felicitaciones para el Muy Ilustre Centro Gallego por la nueva prueba de vitalidad que representa la implantación de esta radiodifusora, vaya también mi saludo cariñoso para todos los españoles que en Cuba viven y para todos los cubanos que con ellos comparten vicisitudes y alegrías, goces y penas, anhelos y esperanzas en una íntima compenetración de afectos seculares y de convivencia fraterna».

He dicho.

Cuando hubo termnado el señor Embajador de España el auditorio le aplaudió, emocionado.

CONTINUA EL PROGRAMA

Acto seguido, continuó el programa en la siguiente forma: elocuentes frases de salutación de don Jesús Pérez Cabo, el querido presidente del Centro Gallego. Exquisitas canciones por el tenor Francisco Naya. Números musicales por la Sección de Bellas Artes del Centro. Brillantes palabras del doctor Ignacio González Cobos. Breve disertación por el Director de la quinta «La Benéfica» y un número de propaganda del Jefe de Publicidad del Centro Gallego, señor Jesús Peino. Este número, a ruego del señor Peinó, estuvo a cargo del señor Almoyna, presidente de la Sección de Cultura. Se trataba de una hermosa cuartilla, escrita por ese gran estilista y literato que es don Jesús. En ella expresó la característica de los elementos galaicos, que saben luchar con denuedo en todos los momentos de la vida. Y dijo también, cariñosas frases para los cronistas de sociedades españolas, a quienes—según él mismo dice—se debe gran parte del triunfo de dichas instituciones. Dando término a su trabajo felicitando a la Sección de Propaganda y a la Comisión Ejecutiva, las que contribuyeron poderosamente al éxito que se anota el Centro Gallego con la instalación de la planta de radio.

Fué un acto bellísimo y altamente simpático el llevado a cabo anoche en el palacio gallego. Un triunfo más que ha conquistado la poderosa y admirada institución, en que se hermanan entrañablemente cubanos y españoles.

EL FISCAL PIDE QUE SE SOBRESEA EL PROCESO CONTRA LOS MEDICOS

El Ministerio Fiscal de la Audiencia habanera presentó ayer tarde, a la Sala Primera de lo Criminal, la causa instruída a virtud de denuncia formulada contra el Colegio Médico Nacional, por los delitos de falsedad y coacción con motivo de la sentencia dictada por dicha institución contra los médicos que prestan sus servicios en las Quintas y Sanatorios de los Centros Regionales, a los que impuso penas de suspensión y aislamiento profesional.

Entendiendo dicho Ministerio que de las investigaciones llevadas a cabo no se desprende la comisión de los delitos denunciados, pide que se sobresea libremente el citado procedimiento. La defensa de los miembros del Colegio Médico Nacional la ostenta el doctor Natalio Chediak.

Don Miguel Maura insiste en asegurar que el Presidente no firmará la ley de amnistía

Por su parte, los jefes de los grupos de las derechas se hallan esperanzados de que Alcalá Zamora firmará la ley antes que provocar una crisis que resultaría muy peligrosa

MADRID, abril 23.—(AP).— Los líderes izquierdistas y el jefe del partido conservador republicano, exministro de la Gobernación Miguel Maura, insisten en que el Presidente Alcalá Zamora no firmará la ley de amnistía.

Los izquierdistas proponen que el Presidente devuelva la ley al Congreso sin firmar, que se designe un gobierno de izquierdas en sustitución del de Lerroux y que se entregue a aquel el decreto de disolución del Parlamento, convocándose más tarde a elecciones.

El ex-ministro de la Gobernación señor Maura, declaró hoy al corresponsal de la Associated Press lo siguiente:

No he conferenciado con los jefes republicanos izquierdistas y la situación no es tan delicada, dada la situación del país, que no comprendo como podrá resolverse sin devolver la ley de amnistía al Congreso.

Mientras tanto, los jefes derechistas creen que el Presidente consentirá en firmar la ley antes de provocar una crisis ministerial, que resultaría muy peligrosa en estos momentos.

Se advierte general temor en el público con motivo de las noticias que se han publicado dando por inminente una huelga general. Las panaderías y los establecimientos de ultramarinos se ven sitiados por millares de personas que desean hacer provisiones para el caso de que los extremistas logren decretar la huelga.

Comunican de Valencia, que los huelguistas han roto los faroles del alumbrado público y que la ciudad se encuentra sumida en la mas completa oscuridad. En varios barrios valencianos se utilizaron los faroles de gas con motivo de la huelga de los empleados de las fábricas de energía eléctrica que comenzó hace tres semanas.

TERMINO LA HUELGA DE PROTESTA DE MADRID

MODRID, abril 23.—(WP).— Habiendo transcurrido el plazo de veinticuatro horas por el cual se declaró la huelga general de protesta contra el mitin de los populistas en El Escorial, se ha reanudado el trabajo en todos los servicios, normalizándose la vida en la capital.

El Juzgado ha instruído las diligencias sobre los sucesos acaecidos en la última hora de ayer, tomando declaración a los detenidos.

Continúa sin resolverse la huelga de los metalúrgicos, pero muchos obreros están retornando al trabajo.

Si el mal es del
ESTOMAGO
hígado, VESICULA
COLITIS o intestinos
BISMAGEN
lo sanará.
(Venta en farmacias). Pruébelo y bendecirá la hora en que decidió tomarlo.

Clara Campoamor proyecta llevar a los parques juguetes caros para los niños pobres

Patines, bicicletas, auto-pedales y otros juguetes que los niños pobres ambicionan siempre y no pueden poseer nunca estarán a su disposición a fin de que jueguen con ellos

Clara Campoamor

MADRID, abril 23. (SE).— La directora general de Beneficencia, señorita Clara Campoamor, conversó con un periodista y le dijo, entre otras cosas «Se trata de crear unos centros de asistencia pública y refugio del niño, para sustraer a este de la mendicidad infantil, que tanto abunda en las capitales, y que tan pésimo efecto causa al visitante, puesto que tras de la parte estética se oculta la parte moral, o mejor dicho, inmoral. En toda esa mendicidad hay siempre, o una nenecesidad efectiva o una necesidad fingida, por la que el adulto explota al pequeño mendicante. Y se trata también de crear, en los parques públicos, unos depósitos de juguetes caros. Entre estos juguetes figurarán patinetes, bicicletas, auto-pedales y otros análogos que nunca están al alcance de los niños pobres. Estos juguetes serán instalados en casetas y a la disposición de esos niños, que podrán jugar con ellos, entregándolos después al punto en que los obtuvieron. O sea, que dispondrán de esos juguetes como se dispone de los libros de una biblioteca circulante o de las mismas que ya existen en los parques. Con esta innovación lograremos que el niño pobre reciba lo mismo que amparo y asistencia en otros órdenes de la Beneficencia, un poco de la alegría y el sentido de su derecho a la vida a que es acreedor, no sólo por razón natural, sino también por su propia desgracia de no disponer de la fortuna de sus semejantes. Estos juguetes que la penuria de los padres no permitiría ceder a los niños pobres, contribuirán a la formación educativa del niño, puesto que le sustraerán al ambiente de la calle, en el que sólo puede aprender lo más soez del lenguaje y lo más humillante del ser humano. En los parques jugarán, recreándose en la posesión, siquiera sea por unas horas al día, de los juguetes que siempre ambicionaron, irán apartándose del mal camino, pues la fatiga temprana de una lucha por la vida cruda suele predisponer al hombre a realizar actos inmorales en busca de una manumisión del trabajo penoso y mal retribuído».

4 templos en gran peligro de quemarse

Se han completado todos los preparativos para libertar a los presos que son amnistiados

SANTANDER, abril 23. AP.—Los extremistas intentaron hoy incendiar cuatro iglesias en esta ciudad, no logrando sus propósitos gracias a la rápida intervención de los bomberos así como de los vecinos.

Los muebles de la iglesia de San Roque, de la capilla del Santo Cristo y de los templos de San Francisco y de los Redentoristas, sufrieron desperfectos.

Créese que este atentado tenga relación con los esfuerzos que hacen los extremistas de Madrid para provocar actos de violencia en toda España.

COMPLETOS LOS PREPARATIVOS PARA APLICAR LA AMNISTIA

MADRID, abril 23. AP.—Se han completado los preparativos para poner en libertad a todos los presos políticos beneficiados por la ley de amnistía tan pronto como ésta sea firmada por el Presidente Alcalá Zamora.

Noticias de Cadiz dan cuenta de que han llegado a aquella ciudad varios policías, los cuales darán escolta al general Sanjurjo desde la prisión de Santa Catalina hasta la frontera francesa a fin de evitar incidentes

ENSALADA

LA BODA DE TERRAPIN

Acaba de casarse Terrapín y de pronto se entristece. Todos están contentos menos él. La joven desposada la pregunta:

—Pero, maridito, ¿qué es lo que te ocurre?

Terrapín no contesta. Su mujer se acongoja.

—¿Te duele algo?

—No, mujer.

—¿Es que entonces ya no me quieres?

Y Terrapín, callado como un muerto. La pobre mujer, llorosa:

—¡Ay, Dios mío, si acabamos de casarnos!

—¡Sí, sí; pero ya te había dicho que no me gustaban las mujeres casadas!

UNA RAZON DE PESO

—Parece que se ha enfriado algo la amistad entre usted y don Indalecio Prieto—le decían a un diputado, admirador del ex ministro socialista.

—Es que me he llegado a convencer de que don Inda prefiere conservar sus defectos a conservar sus amigos.

(De «Región».—Oviedo.)

«En estos tiempos, la mujer opta por profesiones nuevas, que nos parecerían antes inverosímiles. Primero nos encontramos con las «señoritas toreras», luego con las «barberas» y últimamente con las «atracadoras» que se apoderan de nuestra cartera.»

¡Bah! ¿Cuándo las mujeres no nos han toreado lo que han querido, nos tomado el pelo y nos han afeitado en seco? Y en cuanto a quedarse con lo que llevemos en la cartera, ¿a qué vamos a hablar?...

Al gracioso y popular autor Antonio Paso le preguntaron días pasados si había visto la admirable comedia de Serrano Anguita «El río dormido».

—No—contestó—; ni «Agua en el suelo», de los Quintero; ni «Tú, el barco; yo, el navegante»; «Ni al amor ni al mar», ni «La sirena varada», ni «Agua de mar»... ¡Estoy tan reumático!...

(De «Informaciones». Madrid.

UNA CRUELDAD SOBRE CASTELAR

En una tertulia de galleguistas Vilar, que es un estudiante enamoradísimo de Castelar, hace un elogio caliente del gran orador.

Y D. Enrique Peinador, que sabe tantos dichos ilustres y tantas anécdotas sabrosas, quiere apagar cordialmente la admiración del vivaz mozo y le recuerda la cruel definición que hizo Unamuno del gran tribuno:

—Yo no la comparto, desde luego, pero no olvide usted que don Miguel soltó un día esta crudeza: Castelar es un hombre que escribe para comer y come para escribir; y encerrado en este círculo de hierro no tiene tiempo para estudiar.

(De «El Pueblo Gallego».—Vigo.

Compro hasta 25.000 pieles de
COCODRILO
saladas, que necesitamos para atender la demanda creciente de nuestra industria
Escriba ofreciendo cantidad y precio a
LA CASA DEL PERRO Neptuno 38 - Habana
especialistas en artículos finos de cocodrilo legítimo.

Cablegramas por correo

POR C. CABAL

Los «relieves» del festín.

En el precio de cubierto que pagó el Sr. Prieto hace unos días, he de rectificar unas pesetas. Yo dije que eran setenta, que eso leí en un periódico, pero fueron sesenta nada más.

La rectificación tiene importancia, aunque parezca otra cosa.

Son diez pesetas menos de atracón.

La comida en favor de los parados.

Otro detalle curioso que también es preciso recoger: eran los comensales unos cuantos: Prieto, Casares Quiroga, De los Ríos, etc., los que fuesen.

Y comieron...Y comieron... Y en seguida comieron otra vez... Y enseguida comieron más aún...

Después, tomaron los postres...

Detrás, tomaron el café...

Luego, tomaron la cuenta...

Y entonces fué el gesto heroico. D. Inidalecio Prieto alzó la mano, más gorda que de costumbre, y pronunció la frase excepcional:

—Eh, que yo pago por todos...!

Y bueno, que pagó, yo lo leí...! Y aun hay quien dice de este hombre que es un Lúculo moderno, y que se da la gran vida mientras ve perecer en la miseria a los obreros parados! Como si estos ex-ministros a quienes pagó el cubierto, no fueran también obreros que han quedado parados para siempre...!

El problema del cerdo con perdon...

Hay periodistas atroce, que, vamos, que molestan, la verdad! En esa gran comida de sesenta—de sesenta pesetas el cubierto, que tanto da que decir,—los hubo que estuvieron atisbando a ver si D. Fernando de los Ríos tomaba el lomo de cerdo, o si lo abandonaba con desdén...

Verdad que no está bien este detalle?

Fijaos: un periodista en la mesa de enfrente del banquete, los ojos en D. Fernando y la imaginación diciendo así:

—¡Sí lo come...! No lo come...! Pues ahora parece que lo come...! En total, que no lo come...

No me discutáis: que no está bien!

Por otra parte, era inútil. El Sr de los Ríos comió lomo, y lo comió a mucha honra

Pero y por qué no, señor, si ahora lo comen hasta los judíos...?

El detalle principal.

Pues bueno, tanto detalle sobre la gran comida de sesenta y del detalle principal, ni esto...! Esto, el canto de una niña.

Que si el jamón era así y que si el lomo era asao; que si los vinos eran de esta clase y que si los licores de esta otra; que si Don Indalecio comió mucho y que si Don Fernando se atracó...

Bobadas... Todo bobadas...!

Pero, señor, estos hombres que ahora no tienen trabajo, en qué otra cosa van a entretenerse, sino e comer a su gusto..?

Y luego, qué consecuencias...! Que aprendan los obreros infelices! Que vean cómo se tratan sus grandes redentores socialistas...! Que los atiendan después, cuando pintan de negro a los burgueses...!

Bobadas...! Todo bobadas...! Y en cambio, ni una palabra sobre la consecuencia principal.

La consecuencio principal, tres cólicos.

Lúculo, en casa de Lúculo.

Y claro que también salió esta frase, no es necesario decirlo. Cuando coge un periódico una cosa, hasta que la agota no la deja...!

—Lúculo en casa de Lúculo.

Es decir, D. Indalecio, que come en casa de D. Indalecio...

Tampoco me gusta el símil.

Porque D. Indalecio puede más...!

Varios ministros no están conformes con la política actual

MADRID, abril 23. AP.—El periódico «La Voz» comenta el anuncio que hizo ayer «Luz», relativo a una posible crisis parcial el martes próximo.

Bajo el título de «Otra crisis parcial» publica una información diciendo que está bien enterado de que el Ministro Hidalgo presentará la renuncia por no estar conforme con la amnistía. Agrega que es posible que Manuel Marraco y Guerra del Río renuncien también por inconformidad con la política del gobierno a que pertenecen.

M.E.C.D. 2016

GRAN FUNCION HOY EN EL FRONTON JAI ALAI

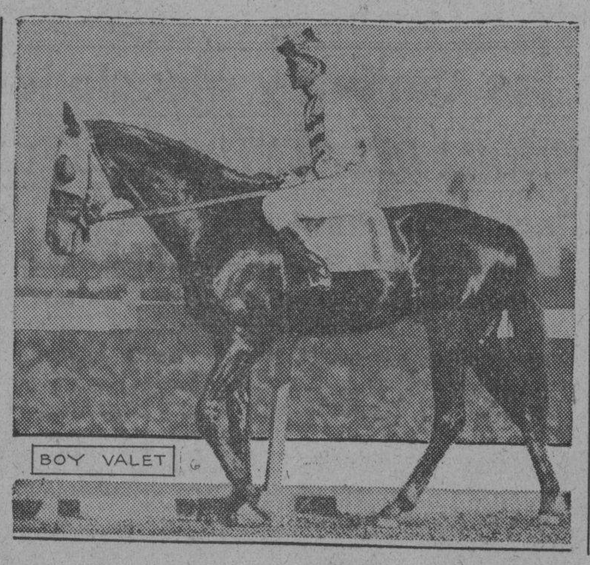

He aquí tres hermosos candidatos al gran Derby de Kentucky, que ha de correrse en la pista de Churchill Downs, en Louisville, Kentucky, el día 6 del próximo mes de mayo. El primero es «Boy Valet», de la cuadra de Bradley, que está haciendo impresionantes prácticas matinales en la distancia, dispuesto a mejorar su performance del Derby de la Florida, donde finalizó tercero. Después está «Gallant Mac», de una granja de Virginia, que fué nombrado así en honor del fallecido John McGraw. Este ejemplar, hijo de Bright Knight, hizo dos salidas como two-year old y salió airoso. Y por último nos encontramos con «Roustabout», uno de los representantes de Whitney en la gran carrera que produjo más de 12.000 pesos en premios en 1933, luciendo actualmente en excelentes condiciones.

DESDE el BULL PEN:

—No hay que batir palmas.
—Por triunfos iniciales.
—Hasta octubre no hay nada.

(Por GALI)

Los juegos iniciales del Big Show han trastornado a muchos entusiastas. Y han dado oportunidad a los que nunca analizan seriamente las cosas para decir que Yankees y Gigantes constituyen un robo en ambos circuitos y que el campeonato quedará decidido antes del primero de agosto.

Nosotros no vemos tal superioridad de los dos equipos newyorkinos, y aunque admitimos que están jugando mucho mejor que el año pasado, no somos lo suficientemente infantiles para olvidar que la temporada del baseball de las Mayores dura seis meses y que muchas cosas interesantes pueden ocurrir durante todo ese tiempo.

Los triunfos iniciales son buenos —después de todo, son triunfos que han de contar mucho en agosto y septiembre,—pero, tampoco es cosa de preocuparse grandemente. Un player cualquiera puede enfermarse una estrella primaveral puede decaer y eso bastaría para dar al traste con las aspiraciones de cualquier conjunto.

Es muy temprano aún para hacer tantos comentarios, repetimos, y creemos sinceramente que se comete un error mayúsculo al afirmarse por ejemplo, que Blondy Ryan es la maravilla del siglo bateando, por el hecho de que conectó de 4-3 en el choque inicial y de 3-2 en el segundo. Ryan es un hitter pobre, mediocre en extremo, y ya caerá como bueno cuando lleguemos al final de la season.

No debemos asombrarnos por el batting sobresaliente de algunos jugadores en la primavera. No debe olvidarse nunca que las flores de abril y mayo se marchitan siempre en septiembre, y en este mes es, precisamente, donde mejor aroma tienen que ofrecer. El baseball está lleno de sorpresas, pero en una campaña larga como la que se registra anualmente en el Big Show, los clubs débiles buscan siempre su nivel y los fuertes ocupan los puestos preferentes para dar batalla por el pennant, quedando las sorpresas para ocupar solamente páginas saltadas en los records.

El año pasado ganó el New York National que no estaba altamente consagrado, pero, eso es algo que debe considerarse una excepción a la regla, pudiendo decirse que desde 1926, cue ganaron inesperadamente los Cardenales, no se registraba una sorpresa parecida. Los favoritos han dado siempre la batalla y generalmente ha ganado uno de los cuatro que con más chance se han señalado para triunfar.

Este año la lucha de la Liga Nacional está entre Cardenales, Gigantes, Cubs y Piratas, y va verán ustedes cómo el ganador saldrá de ese conjunto. Nosotros dimos a los Cardenales, basados en su gran cuerpo de pitchers y en la uniformidad del team—algo que le falta a los Gigantes—y todavía creemos no tener motivos para cambiar de selección, pero lo mismo podrán ganar ellos que los Giants, Cubs o Piratas. Todos tienen buenos teams e idénticas o parecidas probabilidades.

Una cosa segura, a menos que se registre una catástrofe grande en la historia del juego, es que no han de triunfar los Dodgers de Brooklyn, los Reds de Cincinnati o los Phillies de Jimmy Wilson. Estas novenas podrán tener arrancadas más o menos impresionantes, pero a la hora buena decaerán como indica la lógica e irán a ocupar las posiciones que les han asignado los expertos; es que un Hank Leonard, por ejemplo podrá ganar dando nueve escones en pleno abril, pero en junio comenzará a experimentar los efectos de tener que medirse todos los días con buenos bateadores y en septiembre pedirá el agua por señas, si es que aún continúa en las Mayores.

Muchos fenómenos de abril y mayo han ido a parar tranquilamente a las menores en julio y agosto y generalmente han terminado en sus puestos los players que, años tras años, han dado pruebas fehacientes de su capacidad. Es por esto que a pesar de sus años, Rabbitt Maranville sigue resultando útil a los Braves; Luque sigue ganando juegos en los Gigantes; Babe Ruth continúa conectando home runs con los Yankees; Pennock resulta eficiente como pitcher-tapón en Boston; Traynor se mantiene en la tercera de los Piratas; Grimm desempeña la inicial de los Cubs y así sucesivamente.

En la Liga Americana ocurre otro tanto. El Boston Red Sox podrá estar arriba y los Senadores abajo pero cuando el sol se haga sentir y el calor resulte sofocante, el team de Joe Cronin subirá como la espuma para finalizar, primero, segundo o tercero, mientras los Medias Rojas tendrán que limitarse a luchar con el Cleveland Indians por el cuarto lugar.

El Boston tiene un pitcher estupendo en Grove, pero con un solo hombre no se puede aspirar al pennant. Se necesita algo más que los 24 triunfos que puede aportar Robert Moses para ganar en la Liga Americana, y dudamos mucho de que Walberg, Pennock, Pipgras, Johnson, Weiland y los demás pueden facilitar esa cantidad de victorias tan necesaria.

Es tonto hablar ya de que el triunfo de tal team está asegurado por el hecho de que haya arrancado bien, o burlarse de los leales de determinado conunto por que su equipo haya arrancado mal. Todas esas chanzas deben dejarse para agosto y septiembre, y tengan ustedes entendido que cuando lleguemos a esos meses, New York, San Luis, Chicago y Pittsburgh estarán luchando por el pennant de la Liga Nacional, y New York, Washington, Detroit y Cleveland se verán envueltos en idéntica lucha por el de la Americana, y los que no estén en esos dos grupos tendrán que limitarse a la segunda división, haciendo lo posible por no caer en el sótano.

CURACION RADICAL Y RÁPIDA

SANTAL MIDY

de los Flujos Recientes ó Persistentes

Exigir la Firma: Midy

PARIS, 8, rue Vivienne, 8
y en todas las Farmacias

SE FORMARA UNA LIGA PARA CONTROLAR EL BASKET FEMENINO

SPORTS — DIARIO DE LA MARINA — SPORTS

PAGINA DIEZ — HABANA, MARTES, 24 DE ABRIL DE 1934 — AÑO CII

AFIRMA W. JOHNSON QUE EL WASHINGTON TENDRA DIFICULTADES

El experimentado mentor de los Indios de Cleveland asegura q. el Wáshington tendrá escollos

CLEVELAND, Ohio, abril 22. (AP) Después de haberse enfrentado en diez encuentros primaverales con los Gigantes y de haber visto la novena que ha colocado Joe Cronin en el terreno al iniciarse la campaña de 1934 en la Liga Americana, Walter Johnson, manager de los Indios de Cleveland, ha declarado hoy que «los dos campeones del año pasado encontrarán muchas dificultades para repetir».

Johnson cree sinceramente que los Gigantes necesitan más punch y un pitcher de más puntería antes de que puedan repetir, y entiende que la máquina de los Senadores irá a tierra, hecha pedazos, a mediados de Agosto, cuando el esfuerzo inicial realizado por los veteranos del equipo los queme por completo.

«Los Yankees tienen un bonito chance de ganar éste si protegen bien su infield, y nuestro equipo estará en la lucha todo el tiempo. Tenemos el mejor pitching staff de la Liga Americana y será difícil que puedan dominarnos.»—dice Walter.

«l problema de nuestro equipo se circunscribe a la búsqueda de un eficiente short stop. Ni Eddie Moore, ni Bill Knickerbocker nos han resultado y eso nos tiene en un hilo, pero estoy en negociaciones con varios equipos de la Liga Americana y es probable que consiga al hombre que necesito antes del 15 de Mayo».

«La lucha de la Liga Americana comprenderá a los Yankees, Senadores, Tigres e Indios. Yo no veo por qué se le dá chance a los Red Sox. Tienen un team más flojo que el nuestro»—afirma Johnson.

«Creo que los Senadores están mal parados porque van a tener dificultades con su pitching staff. También deben decaer algo por el outfield. Crowder es un buen player y el año pasado tuvo una brillantísima temporada, pero, creo sinceramente que se quemó el brazo en ese esfuerzo final que realizó. Cronin tendrá que buscarle un buen sustituto dentro de poco, lo mismo que a Henie Manush, cuyas piernas han de comenzar a fallar.

«Los Yankees pueden ganar si su pitching mejora y McCarthy consigue mantener la uniformidad del infield con Rolfe y Heffner. Gehring, Lazzeri, Dickey, Chapman y Ruth dan al team el hitting que necesita para ganar sus games.

«Nuestro team está en buenas condiciones y ha de ser contendiente hasta el final. Tenemos un gran catcher en Pytlak y un cuerpo de pitchers que es el mejor de la Liga Americana. Lo único que necesitamos es un short stop. Y puede que alcancemos los servicios de Lyn Lary, de los Yanks».

Dentro de pocos días aparecerá Lefty Grove en el box de los Medias Rojas de Boston. El gran lanzador ha escrito a Harris, manifestándole encontrarse otra vez en su mejor forma. Lefty se hizo la extracción de los tres dientes que le molestaban y ya tiene completamente cicatrizadas lah heridas.

Una lucha dura espera a los tigres del Hispano en el primer juego de la serie final de basket con Camaguey

Manolo Zapico hará que sus players practiquen duramente en la semana, a fin de iniciar la serie con pie derecho. El team de Camagüey, es sumamente peligroso. Porro, brillará mucho

(Por GALI)

El próximo sábado por la noche, si es que la lluvia no hace una de las suyas y mantiene su temperatura hostil a los deportes durante toda la semana, tendremos una fiesta inaugural en el floor del Vedado Tennis Club.

A las diez y cuarto de la noche, después que los equipos femeninos del Club Hispano y Fortuna hayan ofrecido a los fanáticos una agradable demostración, dejando bonito recuerdo en el ambiente, saldrán al piso los atletas del Club Bernabé de Varona, representativo del lejano Camagüey en la contienda junior de basket ball, y los del prestigioso Deportivo Hispano América, para iniciar la serie decisiva del campeonato de novicios, y es fácil advertir que teniendo esta lucha un «goal» tan hermoso como la supremacía del sport, el choque ha de ser reñido e interesante.

Un poco tardía llega esta serie a los fanáticos, pero, como bien se dice que «no hay mal que por bien no venga», el largo descanso experimentado por los atletas les hará lucir más frescos en el floor y les proporcionará la oportunidad de jugar con brío.

El Hispano, favorito de muchos para triunfar,—aunque la prensa sensata admite que Camagüey es un contrario de peligro—presentará a sus hombres en debida forma, y dará gran batalla a los invasores de Silva. El coach Zapico les hará practicar fuertemente esta semana, para descansar tan sólo el viernes, y to esto dará lugar a que el team se presente entero en el match inicial.

Zapico no quiere decir aún quiénes serán sus hombres del primer encuentro, pero es como dinero en mano afirmar que cuando el referee dé la voz de «¡Juego!», el espectacular Piñón Chavarry estará en uno de los forwards y el siempre efectivo Medinita cubrirá el standing guard. Los demás puestos serán discutidos, no teniendo nada de particular que Sesma abra en el center, con Peter La Rosa en el otro puesto de forward y Manteca Cordal es un guard.

Camagüey presentará su conjunto de siempre, construido por Ernesto Silva a base de Horacio Rodríguez y Hernández como forwards Martinón como center y Luis Porro y García como guards. Porro será la figura máxima del conjunto y resultará un hombre muy difícil de burlar.

El team es excelente, y como bien dijeia hace poco uno de nuestros colaboradores de la ciudad de Cárdenas, tiene varios factores que le ayudan a lucir mucho en el floor. Posee team work, buena compenetración entre sus hombres, mucha disciplina, excelente preparación y una seguridad extraordinaria en sus jugadas que le hace lucir peligroso desde que comienza un juego hasta el final.

El Hispano ha de salir a la arena favorito para ganar, pero no tendrá nada asegurado. Al team de Camagüey hay que vencerlo en el terreno y muy dura sorpresa experimentarán los Tigres si no los toman debidamente en consideración y procuran detenerlos en todas sus jugadas en los dos choques de la Habana.

Una cosa muy importante para el Hispano es ganar los dos juegos que se efectúen aquí. En caso contrario, al verse jugando en floor de tierra en los tres matches finales podrá perder su empuje, y entonces la serie podrá escaparse de sus manos.

SE FORMARA UNA LIGA FEMENINA PARA DAR LAS JUSTAS DE BASKET BALL

Ayer tarde se reunieron en la redacción de este periódico los Delegados de los teams femeninos de Basket del Fortuna, Hispano y Teléfonos, señores Masjuán, Villegas y Eduardo Casas, acordando no llevar adelante la proyectada serie triangular por entender que su celebración restaría impulso al campeonato nacional. Al mismo tiempo, los tres Delegados mencionados se comprometieron a reunirse nuevamente el próximo jueves en el Club Fortuna, a las nueve de la noche, para tratar en ese mitin de la organización de una Liga Femenina de Basket ball que se encargará de regir los campeonatos de novatas, junior y senior de este año.

Los tres delegados citados nos encargan citemos por este medio a los señores Raúl Canosa y Héctor Muñoz, coaches de los equipos de los Colegios Sepúlveda e Inmaculada a fin de que formen también parte de la Liga.

Esta nueva organización, independiente de la U. A. de A., se encargará de brindar los campeonatos de este año.

JUEGOS SEÑALADOS PARA HOY

LIGA NACIONAL

Cincinnati en Chicago
San Luis en Pittsburgh.
Brooklyn en Boston.
New York en Filadelfia.

LIGA AMERICANA

Cleveland en San Luis.
Chicago en Detroit.
Boston en Washington.
Filadelfia en New York.

Ricardo Morales campeón de tennis en el Yacht Club

Jugando brillantemente el popular atleta logró vencer a García en los finales: 6-1, 6-4

Ante el mayor público que ha presenciado el Campeonato Intersocios de Lawn Tennis del Habana Yacht Club, se celebró el domingo por la mañana, el match final entre Benjamín García y Ricardo Morales, actual Campeón Nacional.

Una mañana agradable y el terreno en magníficas condiciones para jugar, ayudó a que la exhibición dada por los participantes, quienes se esmeraron para que aquellos que habían «madrugado» para presenciar los juegos, salieran complacidos.

Como es natural, todos esperaban que Ricardo Morales terminara el match en 12 ó 14 juegos y hasta Benjamín en el primer set, jugó a la defensiva, que fué una mala táctica. Al variar su juego en el segundo, no solamente consiguió ganar cuatro juegos, sino que impedía a Ricardo ir a la «net» con tanta frecuencia.

El primer set, lo ganó Morales 6-1. Tomó una ventaja de cuatro juegos, ganando el quinto Benjamín, y terminando 6-1 a favor de Morales. En este set, Morales fué a la net en muchas ocasiones para apuntarse puntos por bolas colocadas, más bien que remates.

En el segundo set, hubo más lucha. Benjamín ganó el primero y tercer juegos, colocándose 2-1, pero Morales empató en 2 y se colocó 4-2. Benjamín ganó el séptimo y noveno juegos colocándose 4-5, pero Ricardo hizo uso de sus bolas cortadas y cerca de la net, para ganar el segundo set 6-4.

Para el Campeonato Doble se han inscrito hasta ahora los siguientes jugadores: Adrián Maciá, Benjamín García, E. Sardiñas, Pedro y Carlitos Duquesne, Raúl de Armas, Manolo Lamar, Enrique Menéndez, «McDonald» Pérez Stables, Charles de Cárdenas, Jorge Alzugaray, Ricardo Morales, M. Salcedo, L. del Portillo y Pepe Fernández de Castro, esperándose que las parejas estén formadas para comenzar el Campeonato el próximo sábado.

BABE RUTH SEÑALA A LOS ATLETICOS PARA TERMINAR ESTE AÑO EN 3ER. LUGAR

BOSTON, abril 23. (AP.)—Babe Ruth, famoso slugger de los New York Yankees, admite hoy que Connie Mack tiene una aceptable novena en Filadelfia, y dice que no le causará sorpresa si el team finaliza en el tercer lugar.

Ruth dice que el team de Connie Mack le ha parecido mejor preparado que el Boston Red Sox, que fué dado por los expertos para discutir el pennant.

Hace falta que se organice aquí una exhibición de actos gimnásticos como la que brindó el Instituto

El público pondría su visto bueno a una serie de pruebas de esa índole. Manolo Díaz, que era un artista en las paralelas cuando estuvo en la Y.M.C.A. está unido a Modestín Morales

Hace días, al inaugurarse el floor del Instituto de la Habana, que aun siendo reducido no deja de ser un lindo floor, fuimos testigos de una de las más cálidas y expontáneas demostraciones de entusiasmo que ha brindado el público habanero en un show deportivo en los últimos tiempos, y pudimos ver que ese entusiasmo no había sido producto de la performane de determinado player en un encuentro de basket ball.

La había motivado Mike Recarey joven atleta rubio de 19 años, que hacía su presentación ante los fanáticos en un acto olvidado ya en nuestros clubs, que tuvo siempre muy buena aceptación.

Nos referimos a las pruebas gimnásticas, tan interesantes siempre y tan propias para recibir nuestro «support». Recarey, desconocido al irrumpir en el terreno, se apoderó en breves momentos del favor de los fans y podemos asegurar que fueron muchos los que sintieron sinceramente la terminación del acto que había celebrado en compañía de otro joven entusiasta, el ruso Raygoroski.

Observando tan preciosa demostración, recordamos tiempos idos de la veterana Y. M. C. A. y pensamos interesados:

«¿Por qué no se intensificará aquí este sport? ¿Por qué no se hace lo posible por presentar frecuentes actos gimnásticos como el que se dió en la fiesta inaugural del Instituto? Se habrá olvidado que ese deporte tiene muchos partidarios en los clubs y que figura entre los destinados a darse en las Olimpiadas?»

La respuesta lógica a éstas consideraciones es:

«Aquí tenemos demasiado abandono para eso!»

Sin embargo, creemos sinceramente que algo debe hacerse. Un acto como el ofrecido el jueves último por Mike Recarey y el joven Raydoroski es de enorme atracción y nuestros profesores de cultura física deben demostrar sus condiciones, preparando buenos atletas en ese departamento.

Manolo Díaz, que fué un «as» en actos gimnásticos cuando figuraba en la Y. M. C. A. pudiera ser el indicado para dar impulso a estas pruebas. También pudiera citarse a Modestín Morales, y Troadio Hernández. En la Y. M. C. A., en el Instituto, en el Centro de Dependientes y en el Columbus, deben hacerse los ejercicios preliminares, y un campeonato interesante debe brindarse para mediados de julio.

El espectáculo, preparado en la forma que le dió el Instituto es decir, combinado con un match de basket ball, debe gustar al público y estamos seguros que en poco tiempo constituirá un «show» interesante que podrá ofrecerse libremente.

Esto es algo que el público aceptará gustoso, y es algo que debe hacerse por tratarse de una prueba verdaderamente amateur, donde sólo pueden triunfar los físicamente preparados.

FRONTON JAI-ALAI

—Bonita vuelta de Salazar.
—Perdió en el 2do. partido.
—Se desquitó en la quiniela.

Los amigos de Salazar que le siguen fielmente en las quinielas, deben estar contentos hoy. Ayer tarde, al registrarse la reaparición de su ídolo, deben haberle apostado hasta el último botón de la camisa y el muchacho respondió como bueno, ganando la última quiniela de calle, sin el menor susto, para pagar un total de $2.83 en sus boletos. Salazar jugó como los ángeles para anotarse tan impresionante triunfo, no ocupándose para nada de que en la quiniela estaban jugadores peligrosos como Ferrer, La Paz, Ochoa y Creus.

Con anterioridad a este éxito sin embargo, Salazar tuvo que morder el polvo de la derrota. Ello fué en el segundo partido de la noche, donde actuando en compañía de Morales, se quedó en 22 tantos ante el empuje de Ochoa y La Paz, que defendieron la cartonera blanca.

El resto del programa ofrecido ayer resultó interesante, siendo grandemente discutida la primera quiniela de la noche, en la que tres hombres llegaron a tres tantos, mientras un cuarto, Iturrino, se quedaba en cinco. Esta quiniela la ganó Aguiar, con pago de $3.05 a sus boletos.

Esta noche tenemos un programa estupendo, admirablemente combinado, que parece un marco precioso para festejar la nueva aparición de Esquivel en la cancha.

Además tendremos un tercer partido de Liga Grande, en el que Echevarría y Goyo harán fuerte oposición a la efectiva combinación de Aguiar y Escarza.

Resultado de la función de anoche.

Primer partido:

	Tantos.
Iturrino y Solá, blancos	30
Sarmiento e Iturriaga, azules	17

Ganador: Blancos.

Primera quiniela:

	Tantos.	Pagos.
Sarmiento	2	7.40
Iturrino	5	3.0[illegible]
Iturriaga	3	8.64
Juanito	3	8.64
Aguiar	6	3.05
Solá	3	4.32

Ganador: Aguiar: $3.05.

Segundo partido:

Ochoa y La Paz, blancos	30
Morales y Salazar, azules	22

Ganador: Blancos.

Segunda quiniela:

	Tantos.	Pagos.
Salazar	6	2.83
Morales	0	7.43
Creus	0	5.95
La Paz	0	6.61
Ferrer	0	6.61
Ochoa	0	4.57

Ganador: Salazar: $2.83.

Programa para la función de esta noche, a las 8.30

Primer partido, a 25 tantos: Juanito y Esquivel, blancos, contra Román y Solá, azules. A sacar ambos del 10.

Primera quiniela, a seis tantos: Mir, Juanito, Esquivel, Sarmiento, Solá, Millán.

Segundo partido, a 30 tantos: Creus y Mir, blancos, contra Millán y Lasa, azules. A sacar los primeros del diez y los segundos del nueve y medio.

Segunda quiniela, a seis tantos: Escarza, Creus, Echeverría, Goyo, Lasa y Aguiar.

Tercer partido, a 30 tantos: Echeverría y Goyo, blancos, contra Aguiar y Escarza, azules. A sacar ambos del nueve y medio.

REUNION DE HOY EN EL COMITE PRO-OLIMPIADAS

Por la presente citamos a todos los Delegados de Sports, de los centros docentes y sociedades que forman este Comité, extensivo también a los que no han asistido, a las reuniones anteriores; a la junta que se efectuará hoy martes 24 a las 5 de la tarde.

Por lo importante de los asuntos a tratar ,esperamos de las representaciones la más puntual asistencia.

Lugar: Escuela de Artes y Oficios.
Ernesto García, Secretario General P.
Julio Alfaro, S. de Correspondencia, P.

PRACTICARA ESTA TARDE EN EL FLOOR DEL INSTITUTO EL TEAM «ACCION REPUBLICANA»

Se cita a las prácticas a los siguientes jugadores de basket ball para hoy a las cinco y media (5.30) de la tarde, en el floor del Instituto de la Habana, que componen el team de «Acción Republicana».

Corratgé, Antiga, Mesa, E. Fernández, Estévez, Cardona, E. Muñoz, Duquesne, A. Martínez, J. Posada, E. Gutiérrez, Menéndez.

HECTOR MUÑOZ, Coach.
JORGE POSADA, Delegado.

Una buena noticia ha llegado ayer de Brooklyn. Ray Benge, uno de los mejores pitchers que tuvo el club en 1933, está bastante restablecido de los dolores que padecía en el brazo, y ha anunciado a Stengel su propósito de ocupar pronto el box. Esto viene de perilla al sonriente Casey, que está bastante necesitado de lanzadores.

DE GROVE DEPENDE QUE LOS RED SOX DEN QUE HACER ESTE AÑO

Si el brazo del famoso pitcher se arregla pronto, los Red Sox estarán en la lucha largo tiempo

BOSTON, abril 22. (AP.) — Aún vencidos por los Senadores de Wáshington en los partidos iniciales de la season, con apretadísimos scores, los Medias Rojas de Boston siguen luciendo buenos para dar la batalla por el pennant, y no cabe duda que serán fuerte obstáculo para los que aspiren al pennant.

Han pasado 15 años desde que los Red Sox terminaron por última vez en primera división. En 1918, bajo la dirección de Eddie Barrow, no solamente ganaron el pennant, sino que derrotaron a los Cubs en la serie mundial. Al año siguiente al fallecido Harry Freeze comenzó a vender a sus mejores jugadores a los Yankees, y Boston pasó a la segunda división, de la que no ha salido desde entonces.

El año pasado, con Marty McManus como manager, los Medias Rojas terminaron en séptimo lugar, demostrando entusiasmo. Y este año, con Bucky Harris en la dirección y una buena bolsa detrás de él para respaldarle en la contrata de jugadores, es opinión general que la novena finalizará entre las primeras.

Grove es la esperanza de todos en Boston. Cuando Yamley pagó $125,000 por sus servicios el pasado Diciembre, la impresión general fué que el club había adquirido un hombre capaz de ganarle 25 encuentros en la temporada. Y con esa cantidad de choques es fácil advertir que el Boston podrá subir algunos puntos.

Grove, sin embargo, está enfermo del brazo y por primera vez en quince años no ha podido iniciar la temporada de baseball. Si Lefty logra componerse a tiempo, todo se habrá salvado para los Red Sox. En caso contrario, seguirá siendo el problema para el team la vuelta a la primera división.

Se decidirá hoy el campeonato de dobles de tennis

La combinación de Etcheverry y Alvarez está preparada para enfrentarse con los primeros

Está tocando a su fin el campeonato nacional junior de dobles organizado por la Asociación Nacional de Tennis. Para esta tarde se ha anunciado el partido semi-final que se habían suspendido con motivo de la enfermedad de René Guerra, yendo a continuación los finales, donde la combinación de Jorge Etcheverry y A. Alvarez se propone apuntarse una victoria de consideración.

Esta tarde, a las tres, en los courts del Almendares Tennis Club se jugará el partido semi-final pendiente entre Jorge Cancio y C. de la Paz contra René Guerra y A. de la Torre, quedando el ganador comprometido para enfrentarse una hora después con la pareja de Etcheverry y Alvarez.

En este partido final se decidirá el campeonato.

CIERRA INSCRIPCIONES

Esta tarde, a las seis, quedará cerrado el plazo concedido para las inscripciones del campeonato nacional libre, que está señalado para comenzar el próximo sábado, a las tres de la tarde, en los courts del Vedado Tennis Club.

Hasta ahora se sabe que competirán Ricardo Morales, R. Mira, A Daly, Jorge Cancio, Gaspar Contreras, A. Meana, J. Lecuano, A. de la Torre, P. Duquesne, C. Tellechea B García, A Molinos, P. Garat y Cuco Pumann.

Los tennistas del club Ferroviario según acuerdo tomado, no participarán en la contienda, perdiéndose así un final de interés entre Gustavo Vollmer y Morales.

LOS VETERANOS

En los finales de dobles para veteranos, jugado el domingo, la pareja de Zayas y García derrotó a Garrido y Casellas, después de bonita labor, con score de 6-2, 6-2. Fué muy importante en la decisión del campeonato el hecho de que Don Ignacio Zayas usó los drives de su tiempo.

AMATEURS

—El Regla tiene gran novena.
—Será la que habrá q. derrotar.
—Dicen que Alonso está ciego.

(Por DAN)

«En Regla nos han dado un recado...

Pidiéndonos que a ustedes se lo demos...»

Se trata del próximo campeonato de la Liga Nacional de baseball y se refiere a las probabilidades que tiene el team de esa localidad en el pennant.

Regla está seguro de repetir, y asegura que por mucho que se refuercen el Yara, Hershey y Cubaneleco, que parecen sus rivales más cercanos, el team volverá a ganar el gallardete para capturar el derecho a representar a Cuba en baseball en los Juegos Deportivos si es que vamos a las Olimpiadas.

Varias razones parecen conceder buen crédito a la pretensión de los reglanos. Una de ellas es la admirable dirección de Lopito, que sabe mucho de baseball y que está poniendo el alma en el manejo de sus jugadores. Otra es la presencia del catcher Reguera en el lineup regular, y la tercera... quizás más convincente que todas, es la presencia de tres señores que se llaman Betancourt, Mendizábal y Sánchez en el pitching staff.

Con estos hombres en movimiento, teniendo a los otros players bien repartidos en sus posiciones, el Regla resultará favorito para ganar y costará buen trabajo alejarle del pennant.

El Yara y el Hershey tienen magníficos conjuntos, desde luego, pero no tendrán la confianza y experiencia del team de Regla, que libró el año pasado una bonita campaña para triunfar. El Yara espera la resolución del club Teléfonos para anunciar el ingreso de Picazo y Palencia en sus filas—lo que, indudablemente, le fortalece bastante—y el Hershey dice que solo necesita un hombre más que ayude a Fortes y Suárez para considerarse dentro de la lucha.

Hemos oído decir varias veces que la perspectiva de la Liga Nacional de amateurs es muy floja en esta temporada, sin embargo, nosotros creemos sinceramente que cuatro clubs, por lo menos, han de brindar una lucha interesante a la afición. Regla será favorito para repetir, pero antes de que capture su segundo gallardete tendrá que dominar al Hershey, Yara y Cubaneleco.

El futuro del team de baseball del Teléfonos depende enteramente de la resolución de la Unión Atlética sobre el caso de los muchachos. Ya dijimos ayer que es impresión del Comité Ejecutivo el imponer solo una suspensión de un año. Si esto es así, entonces el team no tendrá jugadores y tendrá que retirarse de la contienda de 1934. Entonces los players quedarán libres para jugar con quien les parezca y será interesante ver en las novenas en que caen.

Se nos dice que el popular y modesto outfielder Fernando Alonso no podrá jugar más a la pelota por estar perdiendo rápidamente la vista.

«El caso de Alonso es raro»—nos decían el otro día. «Puede apreciar bien los objetos grandes a distancia, pero no vé absolutamente la pelota. Hace poco fué ponchado 11 veces seguidas y ha perdido su vieja efectividad en el outfield».

Si la noticia se confirma y Alonso tiene que retirarse del baseball, puede decirse que la Liga Nacional de Amateurs perderá una de sus más simpáticas figuras: muchacho modesto que tiene enorme popularidad entre fanáticos y expertos.

El Vedado Tennis sigue practicando con intención de presentar buen team en el campeonato pero, aun no ha decidido cuál será la novena regular. Ahora practican a Molinos en el campo corto. Mañana sabe Dios quien será....

En esta semana se decidirá oficialmente la fecha de comienzo de la serie de basket ball entre los teams femeninos de los colegios La Inmaculada y Sepúlveda. Los dos coaches, Raúl Canosa y Héctor Muñoz, se han puesto de acuerdo y es casi seguro que rompan las hostilidades el sábado o el próximo martes por la tarde.

Se jugará en el floor del Instituto, a las cinco y media de la tarde.

En la próxima junta del Comité Ejecutivo de la Unión Atlética de Amateurs se tratarán asuntos de mucho interés, figurando entre otros la selección de los señores que han de ocupar distintos puestos en las Federaciones.

Han reununciado José I. Digon, Armando Calvo y Manolo F. de la Reguera, y parece que Mario Lomas no está contento con verse envuelto en la Federación de Boxeo y luchas.

Habrá que seleccionar a Mario para el basket ball, dejando a un entendido en su puesto de Luchas. Y si Digon no acepta, ¿por qué no seleccionan a Carlos Eaguen o Gómez, del club Hispano, para la Federación de Deportes de cancha?

En esta semana se espera una declaración concreta de Miguel Angel Moenck en relación con la participación de Cuba en los Terceros Juegos Deportivos. Parece que el popular ingeniero visitará al Presidente de la República y podrá decir algo oficial en relación con el asunto.

Hoy, mientras tanto, se reunirán en la U. A. de A. los siguientes delegados de track y field presididos por Martell para fijar la fecha oficial de las competencias nacionales.

Las intercolegiales, que han de ser muy interesantes, pues comprenderán una lucha importantísima entre Belén, La Salle y el Instituto, se efectuarán en los primeros días de Mayo.

M.E.C.D. 2016

BUSCAN LOS GIGANTES A UN PITCHER DE CALIBRE

YA ESTA EN LA HABANA LA FUERTE NOVENA DE LOS "CUBAN STARS"

SPORTS — DIARIO DE LA MARINA — SPORTS

AÑO CII — HABANA, MARTES, 24 DE ABRIL DE 1934 — PAGINA ONCE

ERA IMPOSIBLE QUE VENGA A ESTA CIUDAD EN JUNIO, UN TEAM DE TRACK Y OTRO DE BASEBALL DE LA FLORIDA

Según el cable, James Kendrigan, coach de los Caribes, hace gestiones con Higgins de la Tampa University para lograr tal tournée que sería devuelta por los cubanos en diciembre

(Por THE OUTSIDER)

Según un despacho cablegráfico recibido el domingo en la Habana por medio de la Prensa Asociada, en la Universidad de Tampa se preparan para hacer un viaje a esta ciudad en el próximo mes de junio, a fin de iniciar una serie de interesantes competencias de track y baseball con los Caribes de la Universidad.

Según el cable, James Kendrigan, coach de la Universidad Nacional está conduciendo inteligentemente una serie de negociaciones con John Higgins, coach de la Universidad de Tampa, para llevar a cabo ese hermoso plan y todo marcha sobre un camino de rosas.

Un team de track y otro de baseball de la Universidad de Tampa vendrán a la Habana por la primera quincena de junio para enfrentarse con los atletas universitarios, y uno de foot ball y otro de basket de los Caribes irá a Tampa en diciembre, para corresponder a la visita. Al año siguiente los atletas de track y baseball de la Habana irán a Tampa, viniendo después a esta ciudad los futbolistas y basketbolers tampeños.

Todo esto luce muy bonito, y confirma una información que dimos hace semanas, al comentar las futuras actividades de los universitarios en los deportes, pero no parece o. pueda llevarse a efecto tan pronto como se piensa. En la Universidad no se ha comenzado a practicar todavía, ni podrán ofrecerse competencias hasta el mes de septiembre próximo.

Hablamos el otro día con Rafael de J. Iglesias, ingeniero y secretario de la Comisión Atlética Universitaria, y nos aseguró que las obras que se vienen haciendo en el Stadium no podrán completarse hasta septiembre.

«Es mucho lo que se piensa hacer para que pueda terminarse antes»—nos dijo Iglesias. Y si esto es así, entonces es tonto pensar que los Caribes decidan traer algún equipo de Tampa.

Nosotros sabíamos que Jim Kendrigan está empeñado en variar la práctica de los deportes en la Universidad, prefiriendo los dual meets con Universidades americanas antes de invadir las competencias oficiales de nuestro Unión Atlética de Amateurs, pero este proyecto no tiene aún la aprobación de la Comisión Atlético que está en período de reorganización, ni puede llevarse a efecto este año por las razones que apuntamos anteriormente. El Stadium no está terminado por una parte, y los atletas universitarios no han iniciado su preparación.

Será altamente interesante si se consigue algo efectivo para le futuro, desde luego. De este modo, nuestros muchachos tendrán un incentivo mayor al que les ofrece la U. A. de A y practicarán con más entusiasmo que nunca (esto, aparte de que un viaje mejora mucho las condiciones atléticas de cualquier equipo) pero por el momento no puede pensarse en dual meets con la Universidad de Tampa, ni con la de Miami o Florida, porque falta escenario para las actividades de los atletas, y no hay atletas preparados para aparecer en tales meets.

Quizás esto resulte una bella realidad para 1935. Entonces será realmente efectiva la gestión que está haciendo Mr. Kendrigan cerca de los principales mentores de las Universidades americanas del Sur de la Florida.

ALBERTO LEON

Aquí tienen ustedes al felino de los zarpazos que matan, y de los cuales tiene buenos recuerdos Argudín, última víctima. ¿En quién creen ustedes que Alberto León ha puesto su vista? Pues, nada menos que en uno de los boxers de Camaid, en el oriental Mario Kid Calixto. Días pasados le lanzó un reto por medio de estas columnas, y ahora nos ruega que lo recordemos, por si es que a alguien se le ha olvidado. Alberto León está en perfectas condiciones y esperando sólo que los promotores le digan: «Vas a pelear».

TERRY POCO CONFIADO ESTA BUSCANDO OTRO LANZADOR REGULAR

Se hacen esfuerzos por los oficiales del New York para lograr otro pitcher efectivo

NEW YORK, abril 22. (AP.)—Dentro de pocos días, Memphis Bill Terry, manager de los Gigantes, comenzará a reducir a sus jugadores, a fin de ir acercándose al límite de 23 que le señalan las reglas del baseball.

Entre las primeras víctimas señaladas para caer está el infielder Fresco Thompson, y el catcher Frank Healy, los cuales serán ofrecidos primeramente a otros clubs de la Liga, antes de ser trasladados a las menores.

Si ningún team del Big Show se interesa por ambos, entonces Thompson, que estaba en el mercado desde que Jackson demostró encontrarse otra vez en su antigua forma, será vendido al Baltimore, de la Liga Internacional Y Healy, mientras tanto, pasará a los Cardenales de San Luis, que lo enviarán al Columbus, de la Ass. Americana, uno de los más importantes clubs de su cadena.

Terry ha declarado que después de la venta de estos dos hombres no habrá otro cambio de importancia en el team, hasta días después del primero de Mayo. Entonces arreglará las cosas de manera que el pitching staff quede perfecto.

«Estoy en tratos con dos clubs de la Liga Nacional para conseguir los servicios de un buen pitcher, y hasta que no cierre la negociación no puedo despedir a ningún miembro del staff.»—ha dicho Terry.

«Estoy bastante satisfecho con Jack Salveson, que ha adelantado mucho esta primavera, pero todavía no lo considero capaz de pitchear regularmente; por eso estoy tratando de adquirir otro hombre seguro, que pueda auxiliar a Hubbell, Fitzsimmons, Parmelee y Schumacher.»

«Primeramente pensé que Lefty Clark podía ayudarnos, pero cada vez me doy mejor cuenta de que Lefty no puede pitchear. Lo he enviado al examen del brazo con el doctor Spencer, y se me ha asegurado que no podrá trabajar.»

«Si su inutilidad es completa por este año, lo colocaremos en la lista de los retirados voluntariamente del juego. Pero en ningún momento cederemos sus servicios a otro club. Todavía tengo la impresión de que Lefty volverá a su forma de 1932.»

El manager de los Giants ha confirmado la noticia circulante de que importará seis outfielders durante la temporada, siendo Hank Leiber, Homer Peel y, desde luego, Lefty O'Doul, los sustitutos indicados al trío regular.

Hasta que Mancuso pueda volver al juego, Paul Richards aparecerá en todos los games, con el novato Harry Danning en el grupo de reservas. Una vez que Mancuso pueda volver al game, uno de los dos players antes mencionados recibirá su release. De este modo, los Giants quedarán en disposición de soportar un décimo pitcher o un sexto outfielder cuando llegue la hora de hacer desmoche oficial el 15 de Mayo.

Mancuso estará listo para trabajar dentro de tres semanas, siendo probable que vuelva a su posición en el desafío del día 2 de Mayo.

GANO EL «YARA» EN UN MATCH DE EXHIBICION

El pasado sábado 14, se efectuó en el terreno de base ball de este acreditado plantel de enseñanza, un magnífico match entre el Club Yara, perteneciente a la Liga Nacional de Amateurs de Cuba y el Candler College, saliendo vencedores los players que dirige Felo Córdova, con esta apretada anotación.

		C.	H.	E.
Yara	001 000 002—	3	3	1
Candler	000 000 002—	2	3	4

Es digno de mencionarse, para conocimiento de los fanáticos, la estupenda labor del valioso lanzador del Candler, el joven Tomás Benítez, legítimo de Cabalguán, pero cujeado entre los «candeleros»; aunque perdió el match, tiene en su favor que los temibles bateadores del Yara, sólo le hayan podido conectar de hit en tres ocasiones, siendo los tres en el último inning, o séase, en el noveno y de la manera más lamentable, porque todo el que presenció el match reconoce que dos de esos tre shits no debieron ser acreditados como tales; y las tres carreras que aparecen en su contra, fueron productos de errores, mientras que las dos que anotó el Candler, se hicieron con un sencillo dado por el ss. M. González y un tremendo batazo de home run, por el guajiro del Central San Francisco, el joven Juan José Ros, que está demostrando ser una verdadera estrella; quien al igual que Benítez, si no se eclipsan, harán furor entre los amateurs.

De la labor del Yara nada debo decir, sólo quiero hacer constar que tuvieron que jugar todo lo que saben frente a los colegiales del Candler, para poder vencer con la anotación arriba mencionada; pero a juzgar por los comentarios del público allí presente, dan al Candler como victorioso, ante tan honrosa derrota.

JARABE
VIMART
Fortalece los pulmones. Previene y evita la tuberculosis y cura. Pídalo en todas las farmacias.

Brillante éxito se anotó la cervecería "La Tropical" con el magno banquete ofrecido en honor de los dos teams nacionales que jugaron hace poco en la ciudad de México

Muy pocas fiestas populares se han celebrado en Cuba con todo el orden que se advirtió en ésta que tuvo por escenario el salón «Tropical». Más de cuatrocientos los comensales

Una orquesta y el Cuarteto Aponte, amenizaron la fiesta. Hubo tres discursos, uno de los cuales fué leído por don Pepe Rius, Presidente de la Empresa de la Arena Cerveza Cristal

La Nueva Fábrica de Hielo, S. A., propietaria del gran Stadium Cerveza Tropical, se anotó ayer un rotundo éxito con el almuerzo-homenaje que rindió a los Equipos Nacionales de México y Cuba, en el amplio y hermoso salón «Tropical», uno de los parajes más poéticos de sus encantadores jardines. Mario López, el Capitán del once cubano, se nos acercó y nos dijo al oído:

««Los mexicanos nos ganaron en México, pero nosotros aquí, en La Habana, hemos triunfado en toda la línea».

Y tenía mucha razón el caballeroso negrito que constituyó la nota de más vivo color en el Parque Leconte, en Port-au-Prince. La cervecería La Tropical batió el record en esta clase de fiestas deportivas, que estaba en poder del alto mando del «Fortuna», que estableció la marca con la organización de aquel gran banquete que ofreció en el año 1925, cuando regresó de Costa Rica su team de foot ball, invicto, después de cuatro partidos en «La Sabana».

Cuatrocientas o más personas participaron ayer de tan simpático ágape. Y pese a la enormidad de comensales, se advirtió una organización tan perfecta que sólo es concebible en empresas industriales tan grandes como esa que preside don Julio Blanco Herrera. En infinidad de mesas, formando una enorme reja, había nutrida representación de todos los Clubs que en La Habana se dedican a la práctica del balompié, detalle que se advirtió antes de servirse el primer plato, porque en cada una de ellas había los letreros que servían de guía a los señores invitados.

En la enorme mesa Presidencial vimos en primera línea a don Julio Blanco Herrera, que tenía a su derecha al Lic. Correa, Presidente de la Delegación Mexicana; Pepe Ríus, Administrador de la Arena Cerveza Cristal; Gustavo Villalobos, Primer Secretario de la Embajada de México, que asistió en nombre del Excelentísimo Sr. Embajador, que no pudo concurrir por tener a esa misma hora una entrevista con su colega el Ministro de Italia; Jesús Lacera, Presidente de la Federación de Foot Ball de La Habana; Manuel Vila Otero, de la Directiva del Iberia Foot Ball Club; Zabaleta, de la Directiva de «La Tropical»; Manuel García, Auxiliar de la Federación, y Narciso Maciá. A la izquierda de don Julio Blanco Herrera se encontraban Benjamín Fernández, Presidente de la Asociación de Foot Ball de la República de Cuba; Teniente Vázquez, Ayudante del Secretario de Gobernación, que llevaba la representación de éste; Ignacio Montalvo Casas, Tesorero de la Asociación de Foot Ball de la República de Cuba; Gallardo, Cónsul de México; William A. Campbell, Asesor de la Federación Internacional de Foot Ball Associacions en Cuba; Comandante Marchena, y Lucio Fuentes, Presidente de la «Juventud Asturiana».

COMIENZAN LOS CHEERS

Cuando todo el mundo había ocupado su sitio y se comenzaba a servir el aperitivo, fueron los chicos del Iberia los que rompieron el hielo de la tranquilidad lanzando su grito de guerra deportivo en honor de los visitantes, quienes a continuación contestaron, puestos de pie, con otro «cheer» muy bonito y muy bien entonado. Luego se oyeron también los cantos del Fortuna, Deportivo Centro Gallego, Juventud Asturiana y Olimpia. Los partidarios de este último entonaron el que finaliza con «A los mexicanos les zumba».

Y tuvieron un éxito de taquilla, porque todos aplaudieron a rabiar, mientras que los distinguidos huéspedes reían.

En un lugar del salón amenizaba el Cuarteto Aponte, luciendo sus componentes típicos trajes, y en uno de los ángulos se encontraba la orquesta de la Institución Inclán, de la Víbora, que fué la encargada de ejecutar los himnos nacionales de Cuba y México y también aires populares de ambos países, algunos de los cuales fueron tan aplaudidos que merecieron el honor del bis.

ELEGANTES MENUS

Otra cosa que llamó poderosamente la atención fueron los cartones del menú, una doble cartulina, en forma de libro, en la cual aparecían dibujos de Galindo, en tricomía. En la parte central, de un lado, se leía: «Un día futbolístico en los jardines y en el Stadium de la Cervecería «La Tropical». Su Presidente y su Directiva ofrecen este homenaje en prueba de cariño y afecto a los equipos Nacional de México y Cuba, con la cooperación del fútbol organizado del país, cuyas entidades nos honran con su presencia en este acto. 'Equipo Nacional Mexicano, bienvenido seáis! Que el éxito en vuestra tournée por Europa os llene de gloria». Y del otro lado, la lista del menú: Entremés variado, Filete de Pargo al Horno, Arroz con Pollo, Postre, Helados, Cervezas Cristal y Tropical, Tabacos Petit Cetros de Piedra y Café Carretero.

Del almuerzo sólo celebraciones hay que hacer. Realmente parece imposible que se pueda cocinar tan sabroso para tanta gente. Un aplauso, pues, para uno de los héroes anónimos de la jornada, para el diminuto La Presa, que siempre en estas cosas queda a una altura inconmensurable.

EL EQUIPO VISITANTE

La Delegación Deportiva Mexicana, llegó, como habíamos previsto, en horas de la mañana, en el vapor «Orinoco», y anoche a las once, continuó viaje rumbo a Italia. Forman el conjunto 29 personas, siete de las cuales no son jugadores, y hacemos resaltar este detalle porque hubo quien criticaba de que fuese a Haití, representando a Cuba, una delegación **tan numerosa**, a pesar de que sólo la componían 17 individuos.

Forman el alto mando del equipo mexicano los señores Lcdo. Correa; doctor Izquierdo, médico del equipo; Rafael Garza Gutiérrez, el popular «Record», seleccionador del equipo; Carlos Herrera y los hermanos Ernesto, Alonso y Federico Mariscal.

Los jugadores son 22 y todos vinieron vestidos de saco azul, pantalón blanco y gorra del mismo color. «Nos rompieron la cara», fué la expresión gráfica y populachera de un futbolista, cuando los vió llegar a los jardines. Se nombran los jugadores: Aspiri, Camarena, Rosas (M); Garzón, Ortega, Avila, Rosas (F.) Rosas (J.) Mariscal, Ortiz, Laviada, Ruvalcaba, Carreño, Nicho Mejías, Félix Gómez, García, González, Fuentes, Alonso, Marcos y Sota.

TRES LOS DISCURSOS

A la hora de los postres, fué el primero en levantarse para hablar, don Julio Blanco Herrera, quien anunció que sólo hablarían tres personas: Pepe Rius, en nombre de la cervecería La Tropical; Villalobo, en nombre de los mexicanos e Ignacio Montalvo Casas, en representación de la Nacional.

Los discursos, podemos asegurarlo, no fueron oídos más que por unos cuantos. Era tanta la gente congregada, y tanto el buen humor y tanta la alegría, que de nada valían las llamadas al orden del cornetín que se situó detrás de los que iban a hacer uso de la palabra.

Ignacio Montalvo Casas, como siempre, muy fogoso, cantó un himno de alabanzas a los atletas mexicanos. Dijo que si tuviera todo el valor de los leones del Iberia, de los toros de la Juventud y de los osos del Fortuna, le daría un abrazo a los equipiers mexicanos con la intención de infiltrarles todo ese poderío a fin de que consiguieran ganar en Roma, porque esos triunfos no eran sólo para México, sino para la América Latina y especialmente para Cuba, que en todos los momentos y en todos los instantes pensaba con los mexicanos. Tubó también frases de alabanzas para don Julio Blanco Herrera. Fué muy aplaudido.

Villalobo fué breve y conceptuoso. Se dirigió a los atletas cubanos y les dijo que «entre cubanos y mexicanos sólo existe un corazón que va a Roma con ustedes; ahora, a triunfar».

PEPE RIUS AL BATE

El obeso Presidente de la Arena Cerveza Cristal, habló con el mismo entusiasmo que lo hizo cuando se puso la primera piedra del escenario boxístico que ahora se levanta coquetón en la Calzada de Infanta, lo que nos demuestra que Pepe Rius es un amante de todos los deportes, y que lo mismo goza con los atletas que le dan a la pelota con los pies, que con los que se disputan a guantazos limpios los laureles de la victoria en el cuadrilátero. A continuación va el discurso que leyó:

Señores: El señor Presidente de la Empresa Cervecera La Tropical, que goza de un carácter popular, enlazada con todas las clases sociales, y muy especialmente en la parte viva de la juventud sportiva, por la que siente una verdadera admiración y la estimula en cuanto puede, como lo evidencian nuestros Stadiums, me ha comisionado para que, en su nombre y en el de la Directiva, ofrezca este homenaje al equipo Nacional Mexicano, que va a Roma, de carácter especial entre los deportistas. Queremos alentar a los mexicanos de paso a la Ciudad Eterna en lucha por una divisa. Y los gentiles miembros de los clubs de la Habana, participan con nosotros simultáneamente con férvido anhelo de hermandad, por el triunfo de esta lucha atlética a que van a someterse en la Roma inmortal del Viejo Continente.

Mexicanos: Vais a la ciudad histórica de más resonancia en el mundo. En donde el arte, la ciencia, el sentimiento y las creencias han tenido su principio y su ideal. Por eso Roma, invirtiendo sus letras se convierte en amor! Vais a admirar el Circo Romano, en cuyas piedras, que son despojos de otros tiempos, parecen vibrar aun las orgías neronianas con las reminiscencias de aquellos emporios de grandeza. De allí partió el saludo que vosotros imitais, al extender el brazo. Aquellos desdichados gladiadores forzados o voluntarios, pronunciaban, con el brazo extendido, el «**Ave César moritorium te salutam**». Pero vosotros no vais, ni en estado bélico, ni tampoco sumiso, sino con la gentileza de vuestra idealidad y con el amor inexcusable de vuestro patriotismo. Vais a luchar por el buen nombre de vuestra patria, encarnado en los colores de vuestra bandera y en el latir de vuestra sangre. Vais a demostrar cómo sentís la ciudadanía, porque en los juegos atléticos la corrección y el estilo inspira la simpatía del partidario e impone respeto en el adverso expectador.

El dominio del «Arte» y el concepto del «Deber», forman la espiritualidad del jugador, que ha de pensar siempre en su eficacia en busca de la victoria.

Doc factores rigen vuestra disciplina dependientes de vuestra voluntad. Son la base fundamental de vuestra lucha. Pero hay uno «dominante» que pertenece a la aventura, con el cual hay que contar, para todas las acechanzas de la vida. Los primeros son «La Técnica» que vosotros poseéis a maravilla y «La ligereza», que habéis demostrado en los sucesivos eventos. En vuestra excursión a Europa, sólo los preocupa el punto aventurado, que es el factor «suerte» y ese es precisamente, el que más os deseamos en esta excursión delirante. Si en cada mexicano de vosotros, hay un espíritu de anhelo, en cada uno de los nuestros hay un prodigioso amor y un sentido de afecto para que alcancéis la victoria. Antiguamente, en los Circos de Corintio y de Roma, se levantaba el brazo en señal de sumisión, pero hoy, en las luchas atléticas, el brazo en alto es saludo de gentileza. ¿Sabéis cuál es esa gentileza? Pues aquella que en las salas de armas se ofrece cada vez que se libra una sesión. La mano extendida, que se aprieta con orgullo y con honor, es la elegancia del deporte y el cuerpo erecto supone con el dominio personal, la noble contienda del club respectivo.

No es en los postres de un banquete familiar, como este, el momento preciso para atormentar con pensamientos la digestión de los oyentes. Y puesto que conocéis nuestra devoción por cuanto representais, tanto en el juego sportivo como en el sentir de la patria, que cada uno ha de llevar en la frente como lábaro santo y estrella norteña del nacionalismo, en su pureza gerárquica, en nombre del Presidente de esta Empresa, de su Directiva y de las autoridades locales, que nos honran con su presencia, de los clubs y Federación y de cuantos aquí estamos reunidos o representados, os damos el saludo de bienvenida, con el corazón abierto y el afecto en llama. Y, al propio tiempo, queremos significaros en abrazo ideal, que nuestro recuerdo perenne y nuestras ganas de que alcancéis la victoria, os acompañarán fielmente, hasta la ciudad de Roma. Y para terminar remedando el bélico himno de vuestro país, en donde os recuerda **que la patria querida, sabe que hay un soldado, en cada hijo que el cielo le dió**, imitemos vuestro coro final, diciendo en loa, despido y brindis:

Mexicanos, al grito de **juego**
el valor aprestad con razón,
y retiemble el suelo de Roma
al sonoro **kick-off** del balón.

MUCHAS SORPRESAS SE VIERON EN EL HIPODROMO DE MARIANAO DURANTE LOS DOS DIAS DE CARRERAS POR LA LLUVIA

De un día a otro el track cambió por completo y fallaron todos los cálculos de los expertos. De continuar la lluvia haciendo su estrago los fangueros tendrán un gran chance esta semana

La alteración de la pista de Oriental Park a causa de los aguaceros del viernes último, produjo varias sorpresas a través de las dos últimas fiestas, al punto que solo cuatro favoritos pasaron por la varilla en las catorce justas celebradas.

Mejoró notablemente de un día a otro el track, y aún dentro del mismo domingo nos encontramos que en la primera justa a seis furlongs el tiempo fué de 1.17. Descontando aún el mayor calibre de los contendientes de esta última, la diferencia entre uno y otro tiempo prueba lo que acabamos de decir.

La pista alterada siempre, produce estas sorpresas, a menos que después se mantenga uniforme, es decir, de un tipo especial, bien «sloppy», bien fangosa o pesada, lo cual facilita inmensamente los cálculos.

Pero esto es difícil que ocurra y más difícil aún hacer selecciones con horas de anticipación, cuando no se conoce cómo ha de estar exactamente el track propicio para unos ejemplares si está pesado, favorable para otros si está lento o fácil de negociar para los que saben correr como es debido, el tipo se llama «good», que es distinto completamente a todos los otros, como son estos disímiles entre sí.

A pesar de ello, los cálculos respondieron aceptablemente, pues si bien el porcentaje de favoritos ganadores no fué alto, la mayoría de los caballos considerados con chance de entrar en el dinero, bien cumplieron como se esperaba o se convirtieron en ganadores, con pagos que resultaron bastante jugosos.

Puede que las lluvias continúen, a pesar del refrán de que «en Abril, aguas mil y todas caben en un barril», pero nos falta tan poco de este mes que quizás podamos salvarnos de algunos aguaceros fuertes, aunque Mayo es generalmente más peligroso.

Los dueños de caballos fangueros están locos por que realmente se desaten las aguas, porque han estado a pan y agua (de la otra) durante mucho tiempo y tienen ahora su chance.

Pero cualquiera que sea la situación de la pista en futuras semanas, lo bueno que tiene el material equino de nuestro hipódromo es que el noventa por ciento del mismo sabe correr bien la pista fangosa y en nada se alteraría el interés de las justas, como se ha probado ya a través de dos temporadas veraniegas completas.

Al público le gusta más la pista seca, y puede que nos toque un verano sin muchas lluvias, lo que colmaría de satisfacción a los fanáticos.

YA ESTA EN LA HABANA LA NOVENA DE LOS CUBAN STARS Y JUGARAN AQUI

Ya están en la Habana los muchachos que forman la poderosa novena de los Cuban Stars, que jugaron con bastante éxito por Puerto Rico y Haití en los meses del pasado invierno. Han llegado animados y mientras se preparan para iniciar su invasión anual por los Estados Unidos se proponen ofrecer distintas exhibiciones ante los fanáticos locales.

Sin que sea nada seguro, se asegura que los Cuban Stars reaparecerán esta semana en los terrenos del «Víbora Park», jugando sábado y domingo frente a novenas amateurs. El sábado jugarán contra los campeones, siempre que se pueda confeccionar este programa, y el domingo se brindará un interesante doble header a los fans.

Mañana, probablemente, se anunciará el programa oficial.

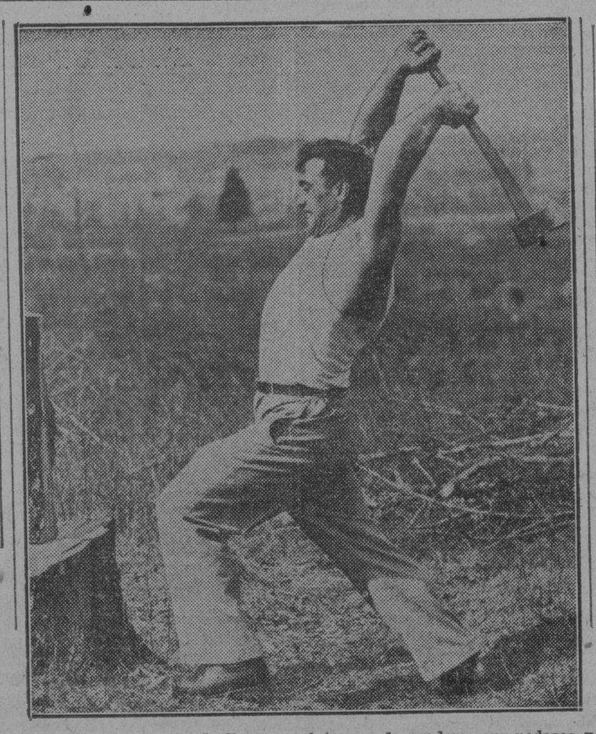

Si este «toque» da de lleno en el tronco de madera, sus pedazos no serán encontrados fácilmente. El hombre que imita a Paulino Uzcudun es Primo Carnera, campeón mundial de los pesos completos, que hace su entrenamiento en los bosques de Maine para la pelea que celebrará el 14 de junio en New York con Maxie Bare.

TRIUNFO EL TEAM DEL «DEPORTIVO AMBROSIA»

El domingo 22 de los corrientes, se llevó a efecto el interesante encuentro entre la potente novena Ambrosía y el D. Las Cañas, saliendo con la victoria La Ambrosía, con anotación de 12 por 4.

Este juego fué de mucho interés, por parte de los muchachos de La Ambrosía, que jugaron una gran pelota, aunque les hacía falta alguno de sus players; pero los que sustituyeron a los que faltaron, lo hicieron como si hubieran estado efectivos en este desafío, en su fildeo y en el bate.

Máximo, que jugó una gran tercera base y bateó colosalmente; Bibi, que se distinguió al bate y Arsenio, que Cagiga le untó miel de abeja en los ojos y disparó dos hits; Díaz, que sigue jugando una primera base muy magistral; Pitifeo, que jugó ss., a las mil mavarillas; y por el Deportivo Las Cañas, Lucio y Alfonso, que jugaron un buen catcher.

Los muchachos de La Ambrosía le han manifestado al señor Cagiga, que hace varios domingos que él los está engañando conque el señor Presidente de dicho Club los iba a ver jugar y se han quedado en espera y lo mismo dicen los fanáticos de dicho Club.

		C.	H.	E.
D. Las Cañas.	012 000 100—	4	8	1
La Ambrosía.	000 107 40x—	12	17	1

BLONDY RYAN SEGUIRA EN LA 2DA. BASE DE LOS GIANTS MIENTRAS JUEGUE BIEN

NUEVA YORK, abril 23. (AP.) — Memphis Bill Terry, manager de los Gigantes, que recibió su primera derrota de la temporada el domingo último al enfrentarse con Ec Brandt y Fred Frankhouse, ha declarado hoy, agradablemente impresionado por el trabajo que viene realizando el Blondy Ryan en la segunda base, que sostendrá al muchacho en el puesto aun cuando Hughie Critz pueda volver al line up regular.

«Ryan jugará en segunda hasta que decaiga»,—ha dicho Terry. «Su labor está resultando de mucha eficiencia y está bateando con enorme oportunidad».

El joven infielder ha disparado ya 9 hits en lo que va de la campaña y sostiene un batting average de .756.

HOYO DE MONTERREY de JOSÉ GENER HABANA

PETITCETROS
HOYO DE MONTERREY
lo mejor
conchas "GENER" SOLO 5 cts

ATLETAS QUE USTED DEBE CONOCER...
ARMANDO WEISS, del Club Ferroviario
Por DOMINO

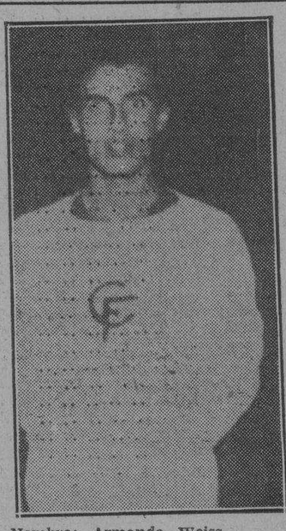

Nombre: Armando Weiss.
Edad: 19 años.
Peso: 135 libras.
Estatura: 5 pies, 11 pulgadas.
Valorización atlética: Tres estrellas.

Todos ustedes le vieron actuar en el último campeonato de basket ball que se ofreció en el floor del Vedado Tennis Club. Y todos saben que sin ser una estrella señalada de su conjunto, se hizo sentir en todos los encuentros en que participó.

En nuestro ranking de forwards le dimos uno de los primeros puestos, y los libritos de records dicen que su «shooting» al goal fué una de las cosas efectivas que presentó el equipo del club Ferroviario en la justa que tan brillantemente finalizó.

El coach Ramón Azcárate nos dijo una noche en el transcurso de un juego: «Uno de mis hombres de mi mayor confianza es Weiss. Obsérvalo jugar. No es de los que se destacan enormemente, llamando la atención del público con entradas impresionantes en el floor, pero, resulta efectivo y siempre anota dos o tres canastas en cada game. Nosotros recogimos al primer bounce las palabras de Azcárate, seguimos atentamente la labor que desarrollaba Weiss en el floor, y, efectivamente, comprobamos el aserto.... Armando no era un player impresionante... Quizás pasaba inadvertido a los ojos del espectador... Pero, al final de cada encuentro el scorer le registraba la misma anotación... Tres goals, unos cuantos fouls anotados y una preciosa demostración a su favor... entusiasmados seguimos observando, y Armando nos probó ser un eficiente pasador.... En un momento difícil, (se jugaba con el Hispano), Medinita y Zapico le vieron partir hacia el goal... La canasta parecía inminente y se hacía necesaria su detención... Los dos guards le cortaron el camino y le impidieron seguir su marcha hacia el goal.... Otro player se hubiese aturdido en esos momentos.... Weiss no.... Le vimos detenerse inteligentemente, pivotear frente a las mismas barbas de Medina, hacer un rápido pase a Pancho Pons y éste se encargó de anotar el field goal.... Esto es basket ball.

Weiss no es el mejor player junior del momento, ni puede señalarse como uno de los mejores de su team, pero al igual que un veterano que se llamaba Enrique Betancourt, que resultaba de extrema utilidad en el equipo de la Y. M. C. A., en la época en que la Guay concurría al basket ball, sirve de base a muy buenas combinaciones y sabe anotar sus goals.... Es oportuno, discreto y tiene bonita puntería para el «shot».

Su tiro es muy parecido al de Morillas. Y su juego muy parecido al que hay que desarrollar en el basket ball. Pasa mucho, toma muy bien su tiempo y tira con seguridad extraordinaria al goal, razones por las cuales le consideran un player excelente entre juniors.

Armando tiró sus primeras bolas en un floor que tenía en su propia casa. Después actuó en el campeonato juvenil que se efectuó en el «Víbora Social», cubriendo el center con bonita inspiración.... Este año ha sido instalado en el team del Ferroviario, y asegura Azcárate que es uno de los mejores players, por su modestia y seguridad, que ha tenido bajo su dirección.

Ya hemos dicho que es peligroso tirando al goal, especialmente cuando imita el estilo pintoresco de Morillas, y resulta difícil de «guard», en las cercanías al goal. En nuestra opinión, es una bella promesa que tenemos en el deporte, y estamos convencidos de que ha de resultar un jugador de sensación.

666
LIQUIDO O EN TABLETAS
Alivia el dolor de cabeza o neuralgia en 30 minutos. Detiene el catarro el primer día y la Malaria en tres días. Pomada 666 para el catarro. La fórmula medicinal de mayor rapidez que se conoce.

LOS MEXICANOS NO EFECTUARON JUEGO

A las cuatro y media salieron del Stadium Cerveza Tropical.

El gozo en el pozo. El anunciado partido de entrenamiento entre el Equipo Nacional de México y una Selección hecha por la Federación de Futboll de la Habana, anunciado para ayer, a las cinco de la tarde, en el Etadium Cerveza Tropical, no se celebró.

Cuando llegamos al Stadium nos tropezamos con el Administrador, señor Rodríguez, quien estaba más entristecido que un niño al que los Reyes Magos no traen juguetes. «¿Qué pasa? le interrogamos. Y casi con ganas de llorar, nos contestó: «Pues, pasar, no pasa nada Los mexicanos estaban por aquí, pero llegó Record, tocó un pito que para mi tiene algo misterioso, y todos los muchachos se metieron en el auto-bus y se marcharon».

—Y los señores de la Federación ¿qué han dicho?

—Nada.

—Y usted, ¿qué piensa de esta plancha?

—Nada.

—Bueno, y todo ese público que ha venido hasta aquí, ¿qué dirá?

—Nada.

No seguimos preguntando Había llovido mucho, y nos parecía que Rodríguez lo que quería era que nosotros nadáramos en el mar de confusiones que nos hicimos cuando vimos que habíamos dado el viaje en balde.

Emplazamos a las autoridades balompédicas para que den una satisfacción a la afición. Que bien se la merece.

SALVO EL AGUA AL BOXER CUBANO GILBERTO CASTILLO

MIAMI, Fla., abril 23 (AP).—Clever Moro, boxeador filipino de 124 libras, se encontraba marcando el paso a Gilberto Castillo, de la Habana, Cuba, cuando la lluvia se presentó inesperadamente para suspender la pelea en el octavo round.

M.E.C.D. 2016

EN LA CONFERENCIA DE LONDRES, CUBA DEBE DEFENDER SOLAMENTE LAS MARCAS DE TABAC

BOLSA DE NEW YORK

Cotizaciones al cierre ayer de la Bolsa de Valores de New York, recibidas por el ticker de Fenner and Beane.

ACERO.	
Am. Rollng Mills	24
Beth. Steel	42⅝
Byers (A.M.)	27½
Mc Kees Tin Plate	90⅛
Nat. Steel	49⅜
Repub. Steel	22⅛
U. S. Steel	52
Vanadiunm	27
ALIMENTOS.	
Am. Beet Sugar	12
Am. Sugar	51
Armour Ill. A.	7
Armour Ill Prf	71
Lambert Co (The)	27½
Canada Dry	28¾
Coca Cola	122¾
Corn Pro. Ref	75½
Cuban Amer. Sugar	7¼
Gen. Foods	35⅜
Grt. West. Sugar	30
Manatí Sugar Pfr	7¼
Nat. Biscuit	43½
Nat. Dairy Prod	17½
Stand. Brands	22¼
South Porto Rico	32¾
United Fruit	76¼
AVIACION	
Aviation Corp	8⅛
Bendix Aviation	18¾
Curtis Wright Corp	4⅛
Douglas Aircraft	24⅛
North Amer. Aviat	6⅝
Sperry Corp	10⅜
United Aircraft	24⅝
F. CARRILES Y EQUIPOS	
Atchison	69⅝
Atlan. Coast Line	48⅜
Balt and Ohio	29⅛
Canadian Pac	16⅝
Ches and Ohio	47¼
Cons de Cuba Prf	5
Del and Hudson	65¾
Del Lack and Western	28⅛
Erie	22⅞
Great. Northern Ry	29¾
Illinois Central	32⅝
Northern Pac	35⅜
N. Y. Central	34½
Penn. R. R.	35
Southern Pac	28⅛
Southern Ry	32¾
Unión Pacific	133½
Amer. Car and Fdy	28½
Amer. Locomotive	33¾
Badwin Locomotive	14⅞
Gen. Ry. Signar	43¾
Pullman Inc	58¼
PETROLEOS.	
Amerada Corp	52¾
Atl Refining	28⅝
Cons. Oil	12½
Cont. Oil	22¾
Ohio Oil	13¾
Houston Oil	26¾
Philips Petro	20⅛
Puré Oil	12½
Seab. Oil af Del	37½
Texas Corp	27⅜
Tide Water Oil	14½
Socony Vacuum	17⅛
Stand. Oil N. J.	46⅛
Stand. Oil Cal	36½
MOTORES Y ACCESORIOS.	
Auburn Auto Car	41
Bohn Aluminum	63
Briggs Mgf	18¼
Chrysler Corp	52½
El Auto YLite	27
Firestone T. Rubber	22¼
Gen. Motors	38⅝
Goodrich	17
Goodyear	36½
Mack Truck	33¼
Murray Corp	9⅞
Nash Motors	23½
Packard Motor	5⅛
Studebaker	6
Timken Roller	35½
U. S. Rubber	23
TABACOS.	
Amer. Sumatra	19
Amer. Tobacco B.	72¾
Cons. Cigar	12⅜
Gen. Cigar	37⅛
Ligg and Myer B.	96½
Reynolds Tob B.	44⅝

QUIMICOS.	
Air Reduction	99½
Allied Chem	148½
Amer. Com. Alc	48¼
Col. Carbon	76½
Comm. Solvents	27⅞
Du Pont de N.	96⅝
Freeport Texas	45½
Lambert Co (The)	30
Nat. Dist Prod.	30
Texas Gulf	37
Union Carbide	46⅛
U. S. Ind. Alcoh.	52
METALES.	
Alaska Juneau	20⅜
Amer. Metal	25½
Anaconda	16⅝
Cerro de Pasco	36
Dome Mines	37½
Howe Sound Co	50⅞
Int. Nickel	28½
Kennecott	22⅜
Mc. Intire P. Mines	46⅝
U. S. Smet and Ref	127
TIENDAS.	
Kresge S. S.	21
Kroger Gr. and Bk	33
R. H. Macy and Co	48¼
Montgomery Ward	31½
Penney J. C.	66
Safeway Store	57
Sears Roebuck	50⅝
Woolworth	54½
SERVICIOS PUBLICOS.	
Amer. and Foreingh Pow	10⅜
Amer. Power and Lght	9¼
Aemr. Tel and Tel	122½
Amer. Water works	21½
Bklyn Man	38⅝
Columbia Gas	16
Com and South	2¾
Cons. Gas	38¼
Elec. Power and Light	7¼
Interborough R. T. Co	9¾
Int. Tel and Tel	14⅞
Nat. Pow and Light	12
Nor American	19½
Pub. Serv N. J.	39⅜
Standard Gas	12¾
United Corp	6½
United Gas and Imp	16⅞
Western Unión	54¼
MISCELANEAS.	
Adams Express	10
Allis Chalmers	20⅛
Amer. Can	103½
Amer Mch and Fdy	17
Amer. Radiator	15⅞
Burroughs Add	15⅞
Case J. I.	70¼
Caterpillar T. C.	33
Celanese Corp	36½
Com. Inv Trust	59
Congol. Nairn	28½
Continental Can	83
Deer and Co	29⅛
Eastman Kodak	95½
Fox Film Corp	16
Foster Wheel	20¼
Gen. Asphalt	22¾
Gen. Electric	23⅛
Gillete	11⅞
Int. Business	144½
Int. Cement	29⅞
Int. Harvester	42¼
Johns Manville	57
Kelvinator	19⅛
Lehman Corp	74¾
Libby Owen	37⅛
Liquid Carb	34¾
Loews Inc	34
Nat. Cash Reg	19⅛
Otis Elevator	15⅞
Procter and Gam	36¾
Radio Corp	8½
Radio Keith	3⅜
Remington Rand	12½
Simmons Co.	20½
Warner Brothers	7¾
Warren Brothers	12⅝
Westinghause Elec	40⅞

BANCOS.	Comp.	Vend.
Chemical	41¾	42¾
Nat.l City	32	33
Chase Nat-l	31	32¼
Bankers Trust	67	68¼
Irving	19½	20½
Guaranty	377	383
Royal Banck	161	163
F. N. B. Boston	37½	38½

Fenner & Beane

Miembros de la Bolsa de Valores de New York
Hilo Directo con New York
Transdux
Servicio de Ticker

AGUIAR 71, · Telfs. M-5963-64-65

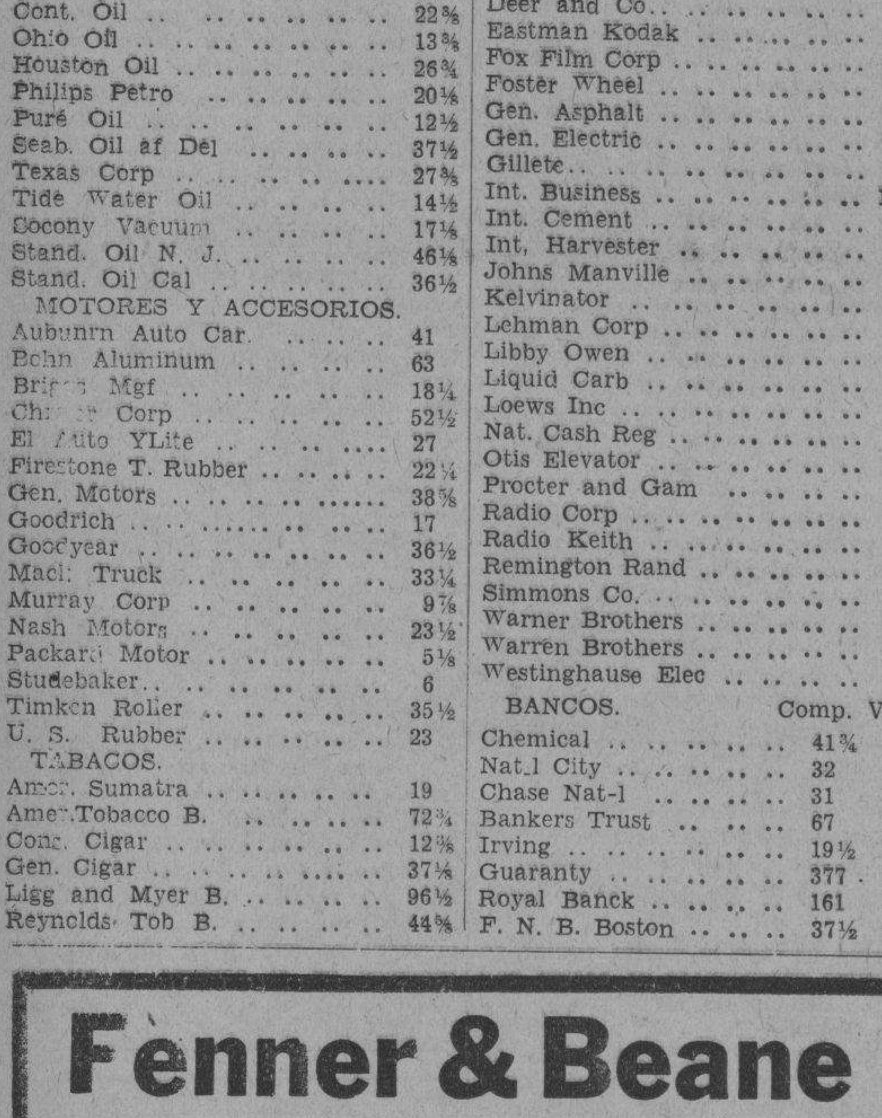

LOS EXPORTADORES DE FRUTOS SE REUNIERON

La comisión designada en la asamblea de exportadores de frutos y vegetales, que tuvo efecto la semana pasada en los salones de la Cámara de Comercio Cubana, se reunió en el mismo local de la mencionada corporación, para estudiar los problemas que tienen delante dichos elementos, y durante la reunión fué trazado un proyecto sobre constitución de una asociación, acordándose introducirle algunas modificaciones complementarias y presentarlo a la consideración de la asamblea que tendrá efecto el próximo lunes.

MERCADO DE CAFE

Cierre ayer por el hilo de Luis Mendoza y Compañía:

Mayo	8.12
Julio	8.31
Septiembre	8.42
Diciembre	8.52
Marzo	8.59

MERCADO DE METALES

Cierre por el hilo directo de Luis Mendoza y Compañía:

Cobre	8.30 a 8.35
Plata	45½
Plomo	4.25
Zinc	4.70
Nickel	35

MERCADO DE MANTECA

Cierre ayer por el hilo directo de Luis Mendoza y Compañía:

Mayo	5.37
Julio	5.97
Septiembre	6.20
Granel	5.87

MERCADO DE ALGODON

Cierre ayer por el hilo directo de Luis Mendoza y Compañía:

Mayo	11.48
Julio	11.57
Octubre	11.74
Diciembre	11.84
Enero	11.90
Marzo	12.00

TABACO

Poco movimiento hubo ayer en el mercado local. Y lo poco fué durante la mañana, pues en la tarde impidió la lluvia toda actividad.

Ciento diecisiete tercios, procedentes de las acreditadas vegas de Manuel Sánchez, de Ovas, compraron García y Vega a Godínez y hermanos. Otros menores lotes pasaron también de manos.

LAS ENTRADAS DE RAMA

De Vuelta Abajo recibió Miguel Saludes, por ferrocarril, 34 tercios.

DE LA NUEVA COSECHA

Nuestro corresponsal especial, señor Hernández Machado, nos informa desde Manicaragua, diciéndonos lo siguiente:

«Esta zona tiene una magnífica cosecha este año. Primero se cortó buen principal, y cuando se creía que nada más daría, fuimos beneficiados con dos aguaceros que han hecho producir otros cortes, los que también ofrecen excelentes cualidades. Es una de las mejores cosechas que ha dado esta zona. Una prueba de lo que digo nos la dan los señores José Ramón Suárez, de la casa Menéndez; representantes de Kaffenburgh, de la General Cigar (Echevarría y Pérez), Gutiérrez y otros, que esctán recorriendo estas vegas. Cada semana informaré de lo que ocurra en toda esta larga zona».

MERCADO DE GRANOS

Cierre ayer por el hilo directo de Luis Mendoza y Compañía:

Trigo	
Mayo	76½
Julio	76¼
Septiembre	77⅝
Maíz	
Mayo	45⅛
Julio	47⅜
Septiembre	49¼
Avena	
Mayo	27¾
Julio	29
Trigo Winnepeg	
Mayo	65
Julio	66
Octubre	67⅞
Centeno	
Mayo	53¾

CAMBIOS

Tipos de venta, al cierre ayer en Bancos de esta capital:

New York, cable	1/10P.
New York, vista	1/10D.
Londres, cable	5.15½
Londres, vista	5.15¼
Madrid, cables	13.84
Madrid, vista	13.82
París, cable	6.69
París, vista	6.68
Italia, cable	8.62
Italia, vista	8.61
Bélgica, cable	23.65
Bélgica, vista	23.63
Alemania, cable	39.62
Alemania, vista	39.60
Hong Kong, cable	38.50
Hong Kong, vista	38.40
Toronto, cable	¾P.
Toronto, vista	11/16P.
Amsterdam, cable	68.30
Amsterdam, vista	68.25
Buenos Aires, cable	26.25
Buenos Aires, vista	26.20

Bonos de Cuba

Cierre ayer por el hilo directo de Luis Mendoza y Compañía:

Cuba, Speyer, 5%	91⅛	93
Cuba, Speyer, 4½%	76½	80
Cuba, O. P.	31⅞	32¼
Cuba, Morgan, 5½	80	80¾
Cuba, Morgan 5½	94	95
Cuba, Ry. 5%	26	27
Cuba, Ry. 7½%	23⅛	23¾
Hav. Electric, 5%	34¼	39
Hav. Electric, 5½%	8	9¾
Manatí Sugar	16½	20¾
Tastern	9	13¾
Cuba, Norte, 5½	32¼	32½

THE NATIONAL CITY BANK OF NEW YORK

avisa por este medio a los depositantes de su Departamento de Ahorros que a partir del día 26 de abril, 1934, el interés que se pagará sobre sus cuentas será el 2% anual. Al propio tiempo aprovecha la oportunidad para informar que el Reglamento del Departamento de Ahorros queda modificado en su Artículo 10 de la manera siguiente:

«El Banco se reserva el derecho de modificar este Reglamento cuando lo tenga por conveniente, dando oportuno aviso de dicho cambio o alteración por medio de un anuncio colocado en un lugar visible en el local del Banco por un período de 30 días y a los depositantes en el último domicilio registrado en la oficina del Banco. Queda entendido que el hecho de que el aviso no llegue a poder del cliente no será óbice para que el Banco (exija el cumplimiento de las modificaciones efectuadas.

BOLSA DE LA HABANA

COTIZACION OFICIAL
Ayer, a las 2.30 p. m.
Bonos y Obligaciones:

	Com.	Vend.
Rep. Cuba 1904 (Speyer)	91	100
Rep. Cuba 1905, (Deuda interior)	59	66
Rep. Cuba 1909 (4 y medio por ciento	76½	85
Rep. Cuba 1014. (Morgan)	91	100
Rep. Cuba 1923 (5 y medio por ciento Morgan)	79	84
Rep. Cuba 1945 (5 y medio, O. Públiras)	32¼	33
Rep. Cuba 5 y medio. (Oblgs. oro)	20	40
Recibos de Depósito de Obligaciones oro	16	30
Rep. Cuba 5 y med. 1940 (Azúcar)	78	90
Rep. Cuba, Morgan (Seriados) 5 y medio por 100 — 1927:		
G. Vence 1 de julio 1934	—	—
H. Venve 1 de julio 1935	—	—
I. Vence 1 de julio 1936	—	—
J. Vence 1 de julio 1937	—	—
A. Habana, 1a. hip	94	108
A. Habana, 2a. hip	94	108
Centro Asturiano	30	—
Banco Territorial, Ser. B	10	—
Cervecera	25	37
Cervecera (Obs. no hip.)	8¼	—
Gas	90	—
Havana Electric. (Consolidados)	37½	40
Havana Elec., Debentures (Obls. no hip.)	8⅛	10
Nueva Fábrica Hielo	88	110
Papelera Serie B	75	—
Teléfonos	66	—
Unidos	7½	—

Acciones	Com.	Vend.
Banco Territorial	2	—
Banco Territorial, (Beneficiarias)	⅛	—
Cervecera	23	—
F. C. Consolidados de Cuba, P.	5	6½
Cuba, R. R.	6	—
Fibras y Jarcia	10	—
Hav. Elec. Utilities Co., P. 6 por 100	21	24
Hav. Elec. Utilities Co., P. 5 por 100	7½	10
Havana Elec. Railway Co. Preferidas	5½	8
Havana Electric Railway Co., C.	1	2
Jarcia, preferidas	25	—
Jarcia, prf. ex.div. en ac.	25	—
Jarcia, comunes	4¼	8
Licorera de Cuba	6	9
Metropolitana Auto	95½	—
Naviera, P.	8	—
Naviera, C.	1	4
Nueva Fábrica Hielo	85	122
Nueva Fábrica de Hielo (Beneficiarias)	15	21
Pesca, P.	20	—
Pesca, C.	4	—
Teléfonos, prf	27	37
Teléfonos, com.	7	—
Unidos	3⅜	4¼
Union Oil	1	6

COTIZACION A TERMINO
Ayer, a las 3.30 p. m.
Bonos y Obligaciones:

	Com.	Vend.
República de Cuba:		
Speyer, 5 por 100	90	100
Deuda interior	58½	68
Speyer, 4½ por 100	76	86
Morgan, 5 por 100	92	100
Morgan, 5½ por 100	79½	83½
O. Públicas, 1945	32½	33½
Obligaciones oro	29	37
Recibos de depósitos de Obligaciones oro	17	30
Azúcar	81½	90
Julio 1934, G. Morgan	76	—
Julio 1935, H. Morgan	68	—
Julio 1936, I. Morgan	64	—
Julio 1937, J. Morgan	60	—
Ayuntamiento, 1a.	98	110
Ayuntamiento, 2a.	98	110
Centro Asturiano	35	—
Cervecera Internacional	26	—
Cervecera Inter. (Obligaciones no hip.)	8½	12
Gas y Electricidad	90	100
Havana E. R. C.	37½	39½
Hav. Elec. Ry. Co. (Obli. no hip)	8	10
Jarcia de Matanzas	188	—
Nueva Fábrica Hielo.	90	—
Papelera Cubana, Ser. A	—	—
Id. id. Serie B	75	—
Cuban Telephone Co.	70	—
Unidos	7	—

Acciones:	Com.	Vend.
Cervecera Int	23	—
FC. Cons., prf	5¼	—
Cuba Railroad, prf.	6½	—
H. E. Utilities, prf.	21	24
H. E. Utilities, Pretes	7½	10½
Hav. E. Ry. Co. prfs.	5¼	8
Jarcia, preferidas	25	—
Jarcia, ex-div. en ac.	25	—
Jarcia, comunes	4½	—
Licorera de Cuba	6	9
Naviera, preferidas	10	20
Naviera, comunes	1	3
Nueva Fáb. Hielo	90	120
Nueva Fáb. Hielo (beneficiarias)	15¾	20
Teléfonos, prf	29	37
Ferrocarriles Unidos	3½	4½
Union Oil	1	5

Se reportaron en el mercado de costo y flete dos operaciones a la base de 2.75 y 2.80 centavos

El mercado estuvo con tono fundamental más firme. Los azúcares para entregas futuras quedaron al cierre iguales que el sábado, exceptuando diciembre y marzo, que ganaron un punto solamente

Hasta la hora de la noche en que escribimos esta información, no tenemos otra noticia acerca de la Ley Azucarera, que la recibida ayer tarde diciendo que los miembros de la Comisión Mixta del Senado y la Cámara norteamericanos, habían llegado a un acuerdo en lo referente a la mencionada Ley, dejando pendiente, para seguir dicutiéndola, la enmienda del Senado «proveyendo la compra de 300,000 toneladas de azúcar crudo de producción doméstica». Si la Prensa Asociada trasmite luego otros detalles relacionados con este asunto, será inserto su despacho en otro lugar.

Las informaciones sobre el mercado ayer, no relacionan esa noticia con la actuación del mismo; pero aseveran que ofreció un tono más firme en el fondo, o un tono fundamental más firme que los días anteriores.

Antes de la apertura se anunció que American había comprado, después del cierre el sábado, o ya tarde dicho día, 2,000 toneladas más de Filipinas, para llegar el 17 de mayo, a la base de 2.75.

A la apertura ayer había ofrecidas pequeñas cantidades de crudos, de derechos libres, para llegar en el próximo mes, a la base de 2.80. Ante esas ofertas, los refinadores mostraban disposición de comprar azúcares, para llegar en la segunda quincena del mencionado mayo, a 2.75.

En esa actitud vendedores y compradores, transcurrió toda la mañana. Ya al mediodía la refinería de Henderson compró 2,000 toneladas de Filipinas, para llegar el primero de junio, a la base de 2.80.

Había, después, más compradores al mismo precio, y para llegadas en junio.

Las existencias en los almacenes afianzados de New York, eran ayer iguales que el día anterior: 875,055 sacos.

LOS FUTUROS

Abrieron sostenidos, de 0 a 1 punto neto más altos, hallándose las casas comisionistas a ambos lados del mercado. En los primeros momentos de la tarde los precios estaban de 0 a 1 punto neto más bajos. Hubo fuertes traspasos del mes disponible a posiciones posteriores, ante la proximidad del primer día de notificaciones de entregas, que es hoy. Los precios quedaron al cierre iguales que al cierre del sábado, exceptuando diciembre y marzo, que ganaron un punto.

Mayo	1.40
Julio	1.47
Septiembre	1.53
Diciembre	1.59
Enero	1.60
Marzo	1.65

Las ventas durante la sesión en la Bolsa del Azúcar, ascendieron a 19 mil 950 toneladas.

EL REFINADO

Estuvo sostenido y sin variación durante todo el día. Los en manos de operadores, a 4.25 y 4.30. Las extracciones, regulares solamente.

MERCADO DE LONDRES

Cerró sostenido, con vendedores al equivalente de 0.94 libre a bordo puertos cubanos.

LA ZAFRA EN LA ISLA

El movimiento en los puertos de Cuba, según Lamborn, durante la semana que terminó el 21 de los corrientes, fué como sigue:

Arribos	73.469 toneladas
Exportación	24.891 toneladas
Existencias	624.382 toneladas
Ingenios moliendo	94

DERRETIDOS Y ENTREGAS

Por catorce refinadores de los Estados Unidos, según el Instituto Azucarero:

	Derretidos Tons.
Enero 1 a abril 14 de 1934	915,000
Igual período del año pasado	970,000
Semana terminada en abril 14 de 1934	70,000
Igual semana del año pasado	90,000

ENTREGAS

	Derretidos Tons.
Enero 1 a abril 14 de 1934	870,993
Igual período del año pasado	930,135
Semana terminada en abril 14 de 1934	48,388
Igual semana del año pasado	55,805

Las toneladas largas y el valor en crudos.

Cotizaciones

NEW YORK, abril 23. (AP.) Cotizaciones de hoy en la Bolsa de New York:

ACCIONES
1.113.860

BONOS
3.863.000

COTIZACION DE LA PESETA

La peseta española se cotizó al cierre del mercado a razón de

7.23.58

por dólar.

COTIZACION DEL FRANCO

El franco francés se cotizó ayer al cierre del mercado a razón de

5.15. 1|4

por dólar.

COTIZACION DE LA LIBRA

La libra esterlina se cotizó ayer en el mercado local a razón de

5.19

por dólar.

HABANA CLEARING HOUSE

Las compensaciones de checks entre los Bancos asociados al Habana Clearing House ascendieron en la liquidación de ayer a la suma de

$1.492.525.85

VALORES

Inactivo, pero firme, el mercado local de valores durante el día de ayer. Había algunos compradores de bonos de la República; pero no vendedores a los precios que, dentro de los cotizados, pagaban algunos corredores.

Después de las cinco, y en privado, en el local de la Bolsa de la Habana, se operó en Obras Públicas dentro de los tipos de la cotización.

Entre los hombres de negocios existe una disposición mejor que en los días anteriores, debido a la aprobación de la Ley Azucarera y a otras determinaciones del Gobierno, como el aumento de los sueldos a los empleados públicos, que traerá consigo mayor circulación.

LOS VALORES AL CIERRE DE LA BOLSA DE N. YORK

NUEVA YORK, abril 23 (Fenner y Beane). — La liquidación, motivada por los rumores de inflación en el mercado de valores parece haber terminado sin otro efecto que una reacción momentanea de los precios, aun que lo ocurrido en la política fiscal de la nación produjo influencias varias sobre los valores. La decisión reportada de los líderes del llamado «block de la plata» para que se haga presión a los efectos de obtener legislación mandatoria, está compensada por la creencia de que el veto espera a cualquier legislación radical sobre la plata. La votación en la Cámara parece haber eliminado el proyecto McLeod, para pagarle a los depositantes de los bancos cerrados y el avance del cambio del dollar sobre los embarques de oro créese refleja la mayor confianza en el actual estado oro del dollar.

Lo que el mercado pueda haber perdido en la eliminación de estos factores de inflación, lo ha ganado en las tendencias industriales y mercantiles. Los estimados de un avance de 3.7 puntos, en la industria del acero, según facilitó el Instituto del Acero esta semana y los reportes sobre los vagones cargados de los sistemas fueron los factores favorables que contribuyeron al mercado. La demanda de inversión parece haber sido impulsada, reflejándose en las emisiones de entrada fija y las cocomunes de inversión o semi-inversión.

Parece haber dudas sobre si las operaciones hoy hayan sido suficiente correctivo técnico a las condiciones del mercado, para que sea posible la reanudación del avance.

El oro y la plata

Al cierre ayer del mercado local del dinero, tomamos los siguientes tipos:

Oro Cubano	
Compradores	61½P.
Vendedores	62½P.
Oro Americano	
Compradores	61½P.
Vendedores	62½P.
Plata	
Compradores	⅜D.
Vendedores	¼D.

MAÑANA SE REUNIRA LA DIRECTIVA DE LA CAMARA DE COMERCIO DE CUBA

Mañana celebrará su sesión ordinaria, correspondiente al mes actual, la Directiva de la Cámara de Comercio de la República, bajo la presidencia del señor Juan Sabatés. Conocerá la junta de todas las gestiones realizadas por la presidencia, de los asuntos ordinarios y de otros que estudiará para llevarlos a la práctica.

Mañana también tendrá efecto la sesión-almuerzo semanal de la Cámara de Comercio Americana, en la que han de tomar posesión los miembros elegidos la semana pasada.

Debido a la redacción del artículo diez de Convención de Marcas, existen numerosas fals indicaciones de procedencia en el extranje

La Asociación Nacional de Industriales, por mediación de su letrado consultor, ha rendido un informe al Secretario d Estado, indicándole los puntos que deben ser defend

La Asociación Nacional de Industriales de Cuba envió ayer al señor Secretario de Estado(un interesante informe sobre las modificaciones que a Cuba le conviene introducir durante la Convención Internacional sobre la Protección de la Propiedad Industrial que se celebrará próximamente en Londres.

Obedece el informe a que nos referimos, a petición hecha por el Dr. Cosme de la Torriente en escrito fecha veinte del actual. El Presidente de la mencionada corporación trasladó la solicitud a su Letrado Consultor en seguida. La hace suya la Asociación y el Secretario de la misma, la transcribe y envía ayer mismo al señor Secretario de Estado.

El informe que nos ocupa dice como sigue:

«Como resultado de su escrito fecha 20 del actual, en el que por mi carácter de Letrado Consultor de esa Asociación en materia de Propiedad Industrial, me traslada, para informes, la Nota de la Cancillería Cubana, interesando la opinión de la Asociación sobre las modificaciones que a Cuba le interesa introducir en la Convención Internacional sobre la Protección de la Propiedad Industrial, que va a ser revisada en la Conferencia que se celebrará próximamente en Londres, con asistencia de Delegados de gran número de naciones, tengo el honor de informarle lo siguiente:

El Convenio Internacional sobre la Protección de la Propiedad Industrial, que se concertó originariamente en la conferencia celebrada en París el 20 de marzo de 1883 y que ha sido modificado periódicamente en sucesivas Conferencias; interesa a Cuba prácticamente sólo en cuanto a la protección de la indicación de procedencia del tabaco cubano elaborado, que se vende al amparo de Marcas de Fábrica registradas, ya que es el único artículo cubano que se exporta bajo la protección de Marcas

Por tal motivo, la mayor facilidad posible para combatir y perseguir en el extranjero las falsas indicaciones de procedencia es a lo que debe aspirar la Delegación de Cuba en las Conferencias de Londres, lo que ya intentó el que suscribe, en su informe al Gobierno Nacional, cuando en las Conferencias de La Haya, se revisó dicho Convenio.

En el referido Convenio, después de su revisión, en la Conferencia de Washington en junio de 1911, quedó subsistente la redacción del artículo 10, por el cual, para que la falsa indicación de procedencia fuera penable, era necesario que se consignara unida a un nombre comercial ficticio o tomado con intención fraudulenta; con lo cual se destruía fácilmente el precepto represivo, porque cuando la falsa indicación de procedencia la consignaba un fabricante o comerciante extranjero, unida a su legítimo y cierto nombre comercial, quedaba fuera de las estipulaciones del Convenio.

Sin embargo de esto, Cuba ha aplicado siempre inflexiblemente el precepto del artículo 10 a los solicitantes de Marcas Cubanas, aun cuando la falsa indicación de procedencia no fuera unida a un nombre comercial ficticio o tomado con intención fraudulenta; con lo cual resulta que los extranjeros disfrutaban en Cuba mayor protección que los cubanos en los países extranjeros.

Al revisarse el texto de este Convenio en la Conferencia de La Haya, se modificó este error fundamental para el espíritu que informó el precepto, supriméndose la condicional de que la falsa indicación de procedencia tuviera que ir acompañada de un nombre comercial ficticio para que fuera ilícita, pero se dejó subsistente la redacción del 2o. párrafo de este artículo diez, en lo que se refiere a la personalidad con capacidad para solicitar de las Autoridades de cada país signatario, la aplicación del precepto que prohibe las falsas indicaciones.

Según el precepto del Convenio, tal como fué primitivamente redactado, y como subsiste después de la revisión en Washington y en La Haya, sólo se consideran parte interesada, como acción para denunciar las falsas indicaciones de procedencias, «al productor, fabricante o comerciante ocupado en la producción, la fabricación o el comercio de dicho producto o de dicha mercancía, **establecido en la localidad falsamente indicada** como lugar de procedencia, o en la región en que esté situada esta localidad».

Este precepto obliga a que sea el fabricante de tabacos de Cuba el que directamente denuncie y persiga en cada país, las falsas indicaciones de procedencia en el tabaco, justificando su condición de estar establecido en la localidad o región falsamente indicada; quedando cerrado el ejercicio de esta acción al Gobierno cubano por medio de su representación co[...] y al comerciante extranjero que [...] senta y comercia con legítimas [...] cas de tabaco cubano.

La Exposición de Motivos de la [...] ferencia de La Haya, al comentar [...] Artículo diez, expresa claramente [...] si el denunciante no tiene los be[...] cios de estas dos condiciones, no [...] drá hacer uso de esa acción, para [...] cer el derecho de perseguir a los [...] usen falsas indicaciones en Ma[...] para distinguir tabacos.

Esta restricción para perseguir [...] falsas indicaciones de proceden[...] por medio de los comerciantes que [...] cada país comercian con legíti[...] marcas cubanas, ha dado lugar a [...] éstas sean en una cantidad extra[...] dinaria, perjudicando grandemente [...] crédito del tabaco cubano, ya que [...] indicaciones «Habana» y «Vuelta A[...] jo' no sólo se usan por fabricantes [...] tabacos extranjeros sin cortapisas [...] ninguna clase, sino que se llega [...] extremo de que aparezcan en mar[...] registradas a favor de fabricantes [...] tranjeros, por países signatarios [...] esta Convención, que infringen y [...] lan oficialmente, el espíritu y el [...] tivo para el que este precepto se [...] dactó y aprobó.

Para dar una idea de como [...] usurpa el crédito del tabaco cubano [...] el extranjero, con autorización de [...] propios países signatarios de esta C[...] vención sin que por el Gobierno [...] bano ni su representación con[...] se haya hecho nada por evitarlo, co[...] signo a continuación algunas de [...] muchas marcas de Fábricas que [...] sido concedidas y registradas a fa[...] de fabricantes extranjeros, con vio[...] ción del precepto expreso que prohi[...] las falsas indicaciones de proceden[...] cias.

Marca Holandesa No 46662, reg[...] trada en Holanda con fecha 5 de ma[...] de 1923, a favor de J. Baarz and Zo[...] de Krommenie (Holanda) para distin[...] guir tabacos y cigarros. Esta marca [...] está constituída por una etiqueta re[...] dactada en castellano con la denomina[...] ción «La Patria» y en la que se co[...] signa «Superiores de Vuelta Abajo» y «Habana.'

Marca Holandesa No. 45892, regis[...] trada en Holanda con fecha 2 de di[...] ciembre de 1922, a favor de Mign[...] and De Blook, de Eindhoven (Holan[...] da), para distinguir tabacos y ciga[...] rros. Esta marca está constituida por [...] una etiqueta con la denominación CU[...] BA LIBRE y en su diseño aparece la [...] bandera cubana.

Marca Suiza No 48477, registrada en [...] Suiza con fecha 20 de diciembre de [...] 1920, a favor de Neeff and Cie. de [...] Bale, (Suiza) para distinguir tabacos. [...] Esta marca tiene por denominación [...] la frase «MA CUBA».

Marca Española No. 47687, registra[...] da en España con fecha 8 de junio [...] de 1923, a favor de la Compañía Arren[...] dataria de Tabacos, para distinguir [...] picadura. En está Marca aparece la in[...] dicación «TABACO HABANO» «Vuel[...] TA ABAJO'.

A fin de tener una acción rápida [...] expeditiva y que brinde mayores faci[...] lidades para evitar estos hechos, que [...] es la finalidad primordial que persigue [...] Cuba al ser signataria de la Conven[...] ción Internacional para la protección [...] d ela Propiedad Industrial, estima [...] que la Delegación Cubana en las Con[...] ferencias de Londres debe propender [...] principalmente a la modificación del [...] artículo diez de la misma, cuyo pá[...] rrafo segundo podría presentar dicha [...] Delegación con la siguiente redac[...] ción:

«Se considerará como parte legítima [...] para denunciar y perseguir las fal[...] sas indicaciones de procedencia, a to[...] do productor o fabricante establecido [...] en la localidad falsamente indicada [...] o en la región o país en que la misma [...] esté situada; o a cualquier comer[...] ciante dedicado a la venta del pro[...] ducto legítimo en el país en que se [...] use la falsa indicación de proceden[...] cia, o al representante Diplomático o [...] Consular del país falsamente indicado.

Redactado en esta forma el precepto [...] de la Convención, daría facilidades [...] además de a la representación de Cu[...] ba en el extranjero, al comerciante de[...] dicado a la venta del legítimo tabaco [...] cubano, para denunciar y perseguir [...] al competidor desleal, que al usar in[...] debidamente y de mala fe una indica[...] ción de procedencia cubana en produc[...] tos que no tengan esa procedencia, le [...] establece una competencia ruinosa, en[...] gaña al consumidor y defrauda el [...] crédito de nuestro producto nacional, [...] crédito que es la única base de su [...] triunfo».

MERCADO DE PIELES

Cierre ayer por el hilo directo de Fenner and Beane:

Juuio	11.20	.....
Septiembre	11.85	11.90
Diciembre	12.30	12.35
Marzo	12.70	12.75

AZUCARES

APRECIACION DEL MERCADO, POR LUIS MENDOZA Y CIA.
Habana, abril 23 de 1934.—A las 4 p. m.

Cuotas	Prop. Oficial.	Porcentaje.	Libre a bordo. Ant.	Libre a bordo. Hoy	En Almacén. Libra	En Almacén. Saco
E. Unidos, libre	53.12122	——	1.21	1.23	1.13	$3.67
E. Unidos, reten.	11.66075	——	1.12	1.14	1.04	$3.38
Otros países	28.73983	——	0.94	0.94	0.84	$2.73
Consumo local	6.47820	——	0.82	0.81	0.71	$2.31
Promedio de las cuatro cuotas			1.10	1.11	1.01	$3.28
Promedio de las cuatro cuotas en la primera quincena de Abril			1.097		0.9975	$3.25

BUFETE DE
JOSE I. RIVERO
Notario: FELIPE RIVERO
Chacón No. 25. HABANA
Teléfonos: M-1473 A-8142

N. GELATS y Cía.
Habana. BANQUEROS Aguiar 106-108
Vendemos cheques de Viajeros
Pagaderos en todas partes del mundo
y Cartas de Crédito Circulares
en las mejores condiciones.
"SECCION DE CAJA DE AHORROS"
Recibimos Depósitos en esta Sección Pagando el 2½ por 100 Anual. Todas estas operaciones pueden efectuarse también por Correo.

M.E.C.D. 2016

Crónica Católica

CULTO CATOLICO PARA MAÑANA EN LA IGLESIA DEL SANTO CRISTO

Se celebrarán en la Iglesia del Santo Cristo los solemnes cultos del Sexto Miércoles de Santa Rita en preparación a su fiesta anual conjuntamente con el último día del Novenario a Nuestra Señora del Buen Consejo, con arreglo al siguiente programa: Misas rezadas, cada media hora de 6 a 9 a. m., en el altar de Santa Rita.

En todas estas Misas, se distribuirá la agrada Comunión. Después de las Misas de 8 y 9, se practicará el ejercicio de la Novena, terminándose con la veneración de su Reliquia.

A las 5.30 de la tarde, Santo Rosario, lectura de gracias y peticiones a Santa Rita, sermón por el Padre Claudio García, O.S.A., cánticos, ejercicios de los Novenarios de Santa Rita y Nuestra Señora del Buen Consejo, bendición del Santísimo, Himno de Santa Rita y veneración de su Reliquia.

A las 8.30 de la noche, los mismos cultos de las 5.30 de la tarde.

El Jueves 26, festividad de Nuestra Señora del Buen Consejo, a las 8 a. m., Misa solemne.

El Superior de los Padres Agustinos y Párroco del Santo Cristo, invita a los devotos de Santa Rita y fieles en general a estos solemnes cultos.

SOLEMNES FIESTAS A DON BOSCO EN MARIA AUXILIADORA

Abrense con una Vigilia extraordinaria de la Adoración Nocturna de la Habana en la noche del 25, Miércoles. Momentos culminantes son:

Día 25, en la noche.

A las 10 p.m. Exposición.

A las 10.30 p.m. Plática: «Don Bosco y la Eucaristía», por el Reverendísimo P. Carmelo Jiménez, Cooperador Salesiano.

A las 11 p.m. Te Deum Solemne.

A las 12 m. Trisagio.

Día 26. La mañana:

A las 4.30, Misa cantada y Comunión de los Adoradores. Procesión claustral con el Santísimo y Reserva.

A las 7.15 a.m.. Misa de los «Jueves Eucarísticos».

A las 8 a.m. Misa de la Archicofradía de María Auxiliadora y del Colegio de niñas.

A las 8.30 a.m. Misa de los Cooperadores y Antiguos Alumnos Salesianos.

A las 9 a.m. Misa de las colonias italiana y húngara.

A las 9.30 a.m. Oficio solemne. Misa con Ministros para todos los devotos. Panegirista: R.P. Carmelo Jiménez, Párroco de la S.I.C. de Cienfuegos.

Al final, Concierto por la Banda del Seminario de Guanabacoa.

Día 26. Por la tarde:

A las 2 p.m.. Confirmaciones de manos del Excmo. y Rdmo. Mons. Manuel Ruiz y Rodríguez, Arzobispo de la Habana.

A las 5 p.m. Santo Rosario. Ejercicio. Procesión y Bendición de María Auxiliadora, con la que el nuevo santo operaba tantos prodigios.

A las 7.30 p.m. Hora Santa.

NOTAS: Se agradecen donativos para el nuevo altar que sus devotos y favorecidos le ofrendan cual homenaje en el año de su Canonización.

2 El día más indicado para enviar ramilletes de flores naturales, arecas, candelabros y otros adornos es el miércoles 25, víspera de la fiesta.

3 El templo permanecerá abierto y accesible 48 horas sin interrupción, a todos los fieles, o sea, desde las 9.30 del Miércoles a igual hora de la noche del Jueves.

4 Se distribuirán piadosos recordatorios.

EL JUBILEO CIRCULAR

En las Esclavas de Luyanó, el Jubileo Circular.

A las 7 a.m., la Misa del Sacramento. A las 5 p.m.. la reserva.

EN LA MERCED

Hoy, martes 24, a las 8 de la mañana, Misa cantada a Nuestra Señora de la Merced, por su Muy Ilustre Archicofradía de la Esclavitud.

Se ruega muy encarecidamente la asistencia a los cofrades.

CONGREGACION MARIANA DE LA ANUNCIATA. LAS FIESTAS ANUALES

En la Junta General Extraordinaria congregada en la noche del día 19 de Abril, para tomar los acuerdos que se creyere pertinentes en la celebración de la fiesta anual que celebra nuestra querida Congregación el mes de Mayo, se acordó lo siguiente:

Mayo 5, Sábado: A las 8.30 p.m. Gran Salve. Exposición, plática, bendición y reserva.

Mayo 6, Domingo: A las 7.30 a.m. Misa general en nuestra Capilla. A las 8.15 a.m.. Desayuno en el comedor. A las 8 y 45, Misa a nuestra Patrona, en la Iglesia, a la que están obligados a asistir todos los congregantes. Panegírico por el R.P. Maturino Castro S.J.

A las 12 m.. Almuerzo en el Colegio de Belén. A las 4 p.m.. Diversos entretenimientos en el Colegio de Belén: Base Ball, Tennis, Basket-Ball, carreras, etc.

Como es natural todos estos actos ocasionan gastos que nosotros debemos sufragar. Se ha acordado que como mínimum deben contribuir con la cantidad de un peso ($1.00). Con derecho al almuerzo. Si Ud. quiere abonar más puede hacerlo.

Se reciben estas adhesiones todos los días. Deben hacerlas al R.P. Director en la portería de la Iglesia o en la Anunciata y al Secretario General.

ANTIGUAS ALUMNAS DEL COLEGIO HERMANAS DE LA CARIDAD DEL SAGRADO CORZON DE JESUS

Con motivo de celebrar el sexto aniversario de la fundación de Antiguas Alumnas del Colegio de Hermanas de la Caridad del Sagrado Corazón de Jesús Salud 72, y toma de posesión de la nueva Directiva, la comisión de festejos de dicha Asociación, preparó una lucida fiesta literaria, consistiendo en algunas comedias, piezas de música a dos y cuatro manos, algunas poesías y cantos; quedando todas ellas muy lucidas en la interpretación.

Forman parte de la nueva directiva: como Presidenta la Sra. Teresa González de González; Vicepresidenta, la Srta. Juana Alvarez Lara; Secretaria, Srta. Josefina Pérez Montes; Tesorera, Srta. Elisa Sánchez Calviño, más algunas vocales que completan la Directiva.

Tanto a la Asociación como a la Comunidad donde radica la misma felicitamos por lo lucido de la fiesta, de la cual el público quedó admirado y complacido.

EL PAPA EXTIENDE A TODO EL MUNDO EL AÑO SANTO

Al terminarse el 2 de abril el Jubileo del Año Santo en Roma, extendiéndolo el Papa a todo el mundo hasta la Octava de Pascua de Resurrección de 1935.

Los fieles de todas las naciones podrán ganar este Jubileo visitando cuatro iglesias que serán designadas por los respectivos Diocesanos.

Entre los fines que el Santo Padre se propone al conceder esta gracia, son los principales rogar a Dios Nuestro Señor por el retorno de todos los disidentes al redil de la Iglesia de Jesucristo y hacer piadosos actos de reparación por las muchísimas injurias a Su Divina Majestad por las asociaciones ateas que tanto se esfuerzan en arrancar de los corazones de los hombres los consuelos de la religión y privarles de los beneficios de la verdadera civilización cristiana; rogar también por la libertad de la Iglesia, por la paz y concordia y la verdadera prosperidad de los pueblos y el mayor desenvolvimiento de las Misiones.

LA CANONIZACION DE DON BOSCO

En medio de extraordinaria grandeza y esplendor verificóse en la Basílica Vaticana el Domingo de Resurrección. Al entrar el Papa en el sagrado recinto, la inmensa muchedumbre prorrumpió en entusiastas aclamaciones. Al quedar Don Bosco inscripto en el catálogo de los Santos, la Capilla Sixtina entonó un grandioso Te-Deum, las campanas de San Pedro anunciaron a Roma tan glorioso acontecimiento y muy pronto las campanas de todas las iglesias de Roma se lanzaron al vuelo.

Luego el Papa pronunció un discurso en el cual, después de decir que en ese día se celebraban la victoria de Cristo sobre la muerte y la canonización del bienaventurado Don Bosco, prosiguió diciendo: «Nosotros tuvimos el consuelo de conocer en nuestra juventud a este siervo de Dios y de recibir de él aliento e inspiración en nuestros estudios... Dedicóse enteramente a trabajar por la gloria de Dios y salvación de las almas, sin que pudieran hacerle decaer de ánimo ni la indiferencia ni la hostilidad de sus hermanos en el sacerdocio. Consagróse de una manera especial a recoger, amparar y educar a los jóvenes abandonados para hacer de ellos buenos ciudadanos y buenos cristianos. Deseaba que la educación fuera no solamente física, pero muy especialmente espiritual, dirigiendo todos sus esfuerzos a inculcar en los ánimos los altos ideales de la virtud, probidad y bondad». Terminó el Santo Padre exhortando a todos a imitar a este héroe en la santidad.

LOS CABALLEROS CATOLICOS DE LA UNION 29 DIERON CUMPLIMIENTO AL REPARTO PASCUAL

Los Caballeros Católicos de La Unión 29 de la Iglesia de Reina, dieron solemne cumplimiento al Precepto Pascual, el domingo 22 del actual en la expresada iglesia.

Para este acto fueron dignamente preparados por el Consiliario de esta Unión, R. P. Esteban Rivas, S. J., quien el sábado 21 de 8 a 9 de la noche, les explicó los Sacramentos de la Penitencia y Eucaristía y las condiciones necesarias para recibirlos con fruto.

Terminó la instrucción con un examen práctico de conciencia.

Pasaron del salón de actos de la casa social, a la iglesia a las 9 de la noche para confesarse y recibir la absolución de sus culpas.

El domingo se reunieron en la casa social 200 Caballeros Católicos de la Unión 29, a las 7 y media de la mañana. A las 8 de la mañana pasaron al templo de Reina en correcta formación llevando a su frente las banderas de la Patria y la de los Caballeros Católicos.

Presidían el Presidente de la Unión, Dr. Oscar Barceló, los Presidentes de las Uniones del Cerro, Víbora y Casa Blanca y el Presidente de la Sección de Beneficencia y Religión, Hermano Joaquín Sequeira.

El numerosísimo concurso de fieles recibió de pie a los 200 Heraldos de Cristo-Rey, que tan hermosísimo testimonio daban de su fe católica, concurriendo en colectividad a dar cumplimiento al Precepto Pascual.

En estas épocas de cobardes apostasías era digno de admirarse esta obediencia a las leyes de Nuestra Santa Madre la Iglesia.

Celebró la Misa el P. Angel Olano, S. J., asistido de los Caballeros Católicos Pedro Pablo, Gastón y Carmelo Gómez.

Después de alzar el celebrante, el Padre Rivas, S. J., distribuyó la Sagrada Comunión a los 200 Caballeros Católicos y a un numeroso grupo de fieles.

La Misa y sublime Comunión fueron armonizadas por el maestro Fuentes, Caballero Católico de esta Unión.

Después de la Misa se dió la bendición con el Santísimo, terminándose con el Himno de los Caballeros Católicos, que éstos entonaron con fervoroso entusiasmo.

Fué un acto muy conmovedor, que causó gratísima impresión en el numeroso público que presenció la solemnísima Comunión Pascual.

Se retiraron en correcta formación seguidos de sus banderas.

En los corredores de la casa social, bajo la dirección del Presidente de Religión y Beneficencia, se les sirvió un confortable desayuno, después del cual el P. Rivas, S. J., les dió las gracias y les felicitó por el acto hermosísimo que acababan de realizar, dando un altísimo ejemplo de civismo católico, que mucho les enaltecía.

Se le aplaudió con gran entusiasmo.

El DIARIO DE LA MARINA, se complace en felicitar a los Caballeros Católicos de La Unión 29 por su solemne profesión pública de hijos obedientes a los mandatos de la Iglesia, que a todo católico impone el deber de confesar y comulgar por lo menos una vez al año.

FRATERNAL ALMUERZO DE LOS CABALLEROS DE GUANABACOA

Los Caballeros de Colón del Consejo San José de Calasanz No. 2,750, celebraron el domingo 22 del actual, con un fraternal almuerzo, las Bodas de Plata de la extensión a Cuba de la Orden de los Caballeros de Colón y el Primer Aniversario de la fundación del expresado Consejo.

Asistieron como invitados de honor la Venerable Comunidad de Padres Escolapios de las Escuelas Pías de Guanabacoa, cuyo Rector, R. P. Buenaventura Rigola, es el Capellán del Consejo, el Diputado de Estado de los Caballeros de Colón de Cuba, representado por el Dr. Almodóvar; el Diputado de Distrito, Hermano Antonio Ibaceta; Secretario de Estado, Hermano Antonio Pérez Valdés; Gran Caballero del Consejo San Agustín; No. 1390 Dr. Oscar Lay, el Veterano y entusiasta Caballero de Colón Hermano Fernando Arrojas, señor Vicente Nonell, Presidente de los Caballeros Católicos de Regla; señores Miguel Fernández y José Mateu, Presidente y Vice Presidente de los Caballeros Católicos de Guanabacoa, respectivamente. R. P. Francisco Mazzochio, Superior de los Salesianos de Guanabacoa y un grupo de Hermanos del Consejo San Agustín número 1390.

En el amplio comedor de las Escuelas Pías, se dispuso una mesa para más de cien comensales.

Dentro de la más fraternal hermandad se disfrutó del siguiente menú, ricamente confeccionado por los cocineros de la Escuela Pía:

1 Entremés variado.
2 Pescado a la Mayonesa.
3 Tortilla al Ron.
4 Arroz con pollo.
5 Postres: Manzanas-Tortells.
6 Café y Tabacos.
«Rico Habano», regalo de esta fábrica.
7 Laguer «Polar», regalo de la Polar.

Hicieron los honores, los oficiales del Consejo San José de Calasanz, Hermanos Dr. Oscar M. Blanco Arenas, Máximo Polanco, Enrique García, Miguel Fernández, Antonio Blanco, Juan de Dios Carreño, Padres Juan Puig y Modesto Galofré.

A los periodistas los atendieron el Tesorero del Consejo, Hermano Miguel Cuervo, Agente de este DIARIO en Regla y Guanabacoa y el Padre Ignacio Lorente, S. Chp.

Después del café, el Respetable Gran Caballero del Consejo San José de Calasanz, Dr. Oscar M. Blanco Arenas, da lectura a tres telegramas: uno de adhesión de los Caballeros Católicos de Jaruco; otro del Presidente de los mismos excusando su asistencia y otro en igual sentido del Lcdo. René Capistrán Garza.

Pronunciaron grandilocuentes brindis los Hermanos Juan de Dios Carreño y doctor Francisco Almodóvar.

Uno y otro expresaron lo mucho que ya hizo la Orden en Cuba en sus 25 años de existencia y esbozaron el programa de la obra que tienen que llevar a cabo para mayor gloria de Dios y bienestar moral y material de la Iglesia y de la Patria.

Fueron muy aplaudidos y al terminar ovacionados.

Hizo un magnífico y sublime resumen de estos brindis, el Capellán del Consejo, R. P. Buenaventura Rigola, en el cual demostró el brillante porvenir que espera a la Orden de los Caballeros de Colón, en el porvenir. Entre los grandes hombres, que esto predicen, cita las palabras del Vicario de la Escuela Pía en Cuba y México, muy R. P. Francisco Fábrega, de quien hace un gran elogio, aprovechando su ausencia en Pinar del Río, que culmina en gran ovación al Padre Fábrega.

El Padre Rigola, es a cada párrafo aplaudido y al final se le tributa una grandiosa ovación.

Muy merecida, pues su discurso ha sido una hermosa pieza oratoria.

El DIARIO DE LA MARINA, felicita al Consejo San Hilarión No. 2,750 por sus grandes actividades católico-sociales en el primer año de su existencia.

Gabriel BLANCO.

Burla Burlando

LA JUVENTUD DE AHORA

Si he murmurado hace poco, en otro artículo, de la juventud del día, no fué por antipatía ni aversión hacia ella. Si alguna vez me permito reprenderla es porque me disgustan sus extravíos. Tratar de volverla al buen camino no es malquerencia.

En todos los tiempos la juventud ha sido alocada, pero buena en el fondo; apasionada y ardiente, pero noble y desinteresada; atrevida y audaz, pero dócil a los consejos del anciano. Tal era la juventud que fué contemporánea de la mía. El recuerdo de las necedades que cometí siendo joven, no me permite ser riguroso con la juventud actual.

Pero ésta, aparte de las «gracias» de la mocedad de otros tiempos, ha adquirido ciertas cualidades novísimas que eran absolutamente desconocidas por aquélla, y ésas son las que no me agradan. La encuentro más engreída y ambiciosa, más agresiva y petulante; se ha metido de lleno en la política, que es en lo peor que pudo haberse metido. Quiere intervenir en el gobierno de la nación; quiere arreglarla a su capricho y fantasía; quiere, en fin, destruir todo lo viejo, dice que para renovar el mundo.

Y es inútil que el hombre viejo o de edad provecta pretenda cambiar la conducta de los jóvenes de ahora por medio del consejo. ¿Qué sabe el «viejo» de esas cosas? La juventud no puede seguir oprimida bajo la férula de la vejez. La juventud tiene derecho a «vivir su vida». El joven sabe de todo mucho más que el anciano... Y así por el estilo... Y menos mal si el «anciano» logra salir ileso.

Esta juventud moderna tan «paganizante» y tan dada a lo griego, parece no acordarse de que los jóvenes atletas y guerreros de la antigua Grecia no daban un paso en la guerra de Troya sin consultarlo con el octogenario Nestor, al que respetaban y veneraban como a un semidios... Ahora les basta imitar a Diómedes y los Aquiles en el «desnudo» para lograr la perfección helénica.

Después de todo, lo que le pasa actualmente a la juventud es lógico y natural. Cuando el viento sopla recio, lo primero que arrastra o derriba, es lo más ligero e inseguro. Se han desatado en estos tiempos terribles vientos revolucionarios, y las primeras cabezas que habían de perturbar más intensamente son las cabezas sin peso ni raigambre de la juventud. Eso lo saben bien los promotores diabólicos de estos vientos. Empiezan por adular a la mocedad inexperta, como Satanás a Eva en el Paraíso; la dice que ella es la sabia, la fuerte, la justa, la merecedora de todas las grandezas; la induce a rebelarse contra toda autoridad y dsciplina, y la prometen que, derribado todo lo viejo y lo tradicional, los jóvenes quedarán por únicos amos del mundo, y «serán como dioses».

Hay otros aduladores de la juventud, no por mala intención sino por interés propio o por amor mal entendido. Me refiero a los viejos sabios o profesores que alaban desmedidamente a la gente moza, ya por conseguir su afecto, ya porque ellos mismos necesitan ser alabados y reverenciados... Lo cual viene a dar el mismo resultado que las alabanzas excesivas de los abuelos... Con ellas se vuelve el nieto impertinente y majadero del todo.

Y es en vano que uno trate de convencer a la juventud ilusa de los amargos desengaños que la esperan. El hombre es hoy el mismo que hace diez, ciento o mil años, y las locuras y disparates de la edad juvenil se pagan en la edad madura.

Yo también he sido joven, y he disfrutado de muchos días de candorosa petulancia. He aquí una muestra. Acababa de fundarse una de nuestras grandiosas sociedades regionales, cuyo núcleo principal lo formaba la gente joven, y por lo tanto, impaciente y amiga de novedades. Pronto estuvimos los mozos de inconformidad con los «viejos» de la «Directiva», y para hacerles la oposición, nos apresuramos a formar un partido al que titulamos **Agrupación Reformista**. «La Sociedad gobernada por los viejos, clamaban los oradores reformistas, va derecha a la ruina, al abismo, pero aquí estamos los jóvenes de la reforma para salvarla». Recuerdo, y es detalle muy importante que el «agitador» más ferviente de la **Agrupación Reformista**, era un sujeto ya machucho, que aspiraba a la Secretaría de la mencionada sociedad... Bueno, que de haber triunfado los bellos «ideales» de los jóvenes reformistas no existiría hoy aquella benéfica Institución.

He referido este caso de una sociedad particular por la gran semejanza que pueda tener con la sociedad en general. Las mismas causas producen los mismos efectos, tanto en lo pequeño como en lo grande... Si uno fuera vengativo quisiera vivir siquiera veinte años más, para gozar con el desengaño que ha de sufrir esta juventud ilusa. Entonces podría preguntar a los que tuvieran cuarenta o más años, mostrándoles un recorte de este artículo:

¿Se recuerda usted?...

M. Alvarez MARRON.

Reyes Spíndola, Encargado de Negocios de México en Panamá llegó ayer en el vapor "Orinoco"

Le acompaña el Sr. Alberto Kuri, Secretario de la Legación. Un Lord inglés viaja en este barco. Llegó el «Quirigua». Hoy llegará el «Morro Castle». También llegará el «Santa Lucía»

VARIAS NOTICIAS DEL PUERTO DE LA HABANA

El «Orinoco».—Procedente de Veracruz, llegó ayer la moto nave alemana «Orinoco», de la Hamburguesa Americana, que trajo carga general, y 16 pasajeros para la Habana, y conduce carga y 285 pasajeros en tránsito para España, Francia y Alemania, para donde salió ayer tarde a última hora.

Diplomáticos mexicanos.—Como se había anunciado, en este vapor ha llegado el señor Octavio Reyes Spíndola, Encargado de Negocios de México en Panamá, y señora, muy bien relacionado en nuestra ciudad, donde también desempeñó idéntico cargo, habiendo acudido a recibirlo el Ministro de Italia en Cuba, el Cónsul General de México, señor Gallardo; un Ayudante del Jefe de Estado Mayor del Ejército, Coronel Batista.

También llegó Alberto Kuri, Secretario de la Legación de México en Panamá y quien, como el señor Reyes Spíndola, seguirá viaje hoy a su destino, en el vapor «Virginia».

Igualmente llegaron el Dr. Enrique de las Casas y señora, el ex Administrador de «El País», señor Manuel Camio; la artista cubana Tomasa Núñez de Guzmán, Antonio Monje y señora, Jesús Vallina, el periodista mexicano Ignacio Requenes, y otros.

Los futbolistas.—Un total de treinta y seis atletas mexicanos van en el «Orinoco» para Europa, y los cuales fueron ayer cumplimentados en nuestra ciudad y de cuyos actos damos cuenta en la sección de sports.

Un Lord.—También viaje, en compañía de su esposa, Lord Hastings, noble inglés, que posee intereses en México.

El «Sixaola».—Con carga general, 18 pasajeros para la Habana y 28 pasajeros en tránsito, llegó ayer el vapor americano «Sixaola», de la Flota Blanca.

Llegaron por este barco Martín F. Pella, estudiante; Lucy Taylor e hija; el abogado Oscar B. Tencjtone y señora, y Mario Cora; y entre los de tránsito, va el diplomático costarricense Bernardo Vargas.

El «Quirigua».—Otro barco de la Flota Blanca, que llegó ayer, fué el «Quirigua», que procedía de Nueva York, y trajo 19 pasajeros para la Habana y conduce carga y 83 turistas en tránsito.

Para la Habana llegaron Consuelo Suárez, Carl Weeakley, el banquero George Wellis, el Attaché Comercial de los Estados Unidos, Albert Nufer; Wilhelm Patzold, empleado del Lloyd Norte Alemán en la Habana, y el banquero John Ryan.

El «P. Hayes».—Con carga y 38 pasajeros llegó ayer el vapor americano «P. Hayes», que procedía de Nueva York.

Salidas.—Salieron ayer el «Orinoco», para España; el «Parrot», para Key West; el «Lotto Leon Hardt», para Filadelfia; el «Mary Walton», para Pastelillo; el «Sixaola», para Cristóbal; el «Florida», para el Havre; el «Quirigua», para Kingston; y el «P. Hayes», para San Francisco.

La recaudación.—La Aduana de la Habana recaudó ayer la cantidad de 85.515 pesos con 77 centavos.

El «Morro Castle».—El turbo eléctrico «Morro Castle», de la Ward Line, llegará a las ocho de la mañana de hoy, procedente de Nueva York, conduciendo mil toneladas de carga, 32 pasajeros para la Habana, y 133 excursionistas que regresarán en el propio barco.

Para la Habana llegaron por este barco la señora de José M. Tarafa, Justo Núñez, Rafael A. Ponce, el Vice Cónsul de Polonia en los Estados Unidos, A. Z. English; E. A. Walsch, Presidente de la Cámara de Comercio de Uptwon; Mrs. E. L. Barrad, suegra del Segundo Secretario de la Embajada de los Estados Unidos en la Habana, Mr. O. Briggs.

El «Cuba».—De Puerto Rico, Santo Domingo y Santiago de Cuba, llego ayer tarde el vapor cubano «Cuba», que trajo carga y 10 pasajeros, entre ellos Violeta Gómez, Angelina Tistare, Ramona Jiménez, Juan J. Portilla, Simón N. Jones, Francisco Slovak, Thomas Perera, María Menéndez e hija, y Luciano Bral del Río.

Barcos de carga.—Ayer llegaron los siguientes barcos de carga: el noruego «Hessa», de Newport News, con carbón; el francés «Floride», del Perú, vía Panamá, con 700 toneladas de ajos y un pasajero en tránsito; y el ferry «Joseph R. Parrot», de Key West, con wagones de ferrocarril.

El «Santa Lucía».—Entre los pasajeros que trae a bordo el vapor «Santa Lucía», que habrá de llegar a este puerto en abril 28, procedente de San Francisco y escalas, figuran las siguientes personas:

Mr. y Mrs. Thomas L. Farrington. Mr. Farrington es un adinerado hombre de negocios de St. Louis, Mo., en su viaje de bodas. Mrs. Farrington era, de soltera, la Baronesa Hansi Schilling Von Constadt, hija del Barón y la Baronesa Víctor Schilling Von Constadt, de Schloss Hohenwettersbach, Alemania.

Mr. y Mrs. H. T. Abernathy, de Kansas City, Mo. Mr. Abernathy es Presidente del First National Bank en dicha ciudad.

Mr. y Mrs. I. W. Albrecht, Vice-Presidente de la Goodyear Tire and Rubber Company, de Akron, Ohio.

Mr. y Mrs. Julian Eisenbach, Vice-Presidente de la Wells Fargo Bank and Union Trust Company, de San Francisco.

Mr. y Mrs. Edgar M. Hass, Gerente del Radio Clearing House de San Francisco, California.

Mr. y Mrs. H. W. Mayorga, que es uno de los Jefes de Ventas de la Libby-Owen-Ford Glass Company, de Toledo, Ohio.

Mr. y Mrs. E. A. Parker, Primer Vicepresidente de la Sperry Flour Company, de San Francisco.

Miss Jane Burke, hija del Presidente de la misma Compañía, quien acompaña a los Parker.

Pasajeros del «P. Hayes».—En el «P. Hayes» llegaron Delia Bachiller, Amalia Morejón, Josefina Sainz e hijo, y embarca, para dar la vuelta al mundo, la escritora americana Dayton S. Cooper.

EDICTO

DOCTOR RAOUL GARCIA LAZO, Abogado y Notario de los del Distrito y Colegio de esta Capital con fija residencia en la misma en la calle de Chacón No. 23 en esta Ciudad, por el presente anuncio,

HAGO SABER:—que habiendo sido requerido al efecto por acta de requerimiento número treinta y cuatro otorgada ante mí y en mi archivo en doce de los corrientes, **saco** a pública subasta extrajudicial los siguientes bienes:

Cincuenta bonos hipotecarios u obligaciones emitidas y puestos en circulación por la Srta. Mary M. Keegan en la escritura número noventa y tres de orden otorgada en esta Ciudad en veinte y siete de Febrero de mil novecientos veinte y nueve, ante el Notario Dr. Conrado Ascanio y Suárez con un valor nominal de un mil pesos oro oficial, devengando el interés del ocho por ciento anual y garantizados hipotecariamente con la finca de la siguiente descripción:

URBANA: Porción de terreno que es parte de los solares diez, once y doce de la manzana número cincuenta y cuatro del Reparto de San Lázaro y ciento veinte y nueve del Vedado, situada entre las calles diez y nueve, veinte y una, N y O, conforme a la alineación prolongada del Reparto del Vedado, acordada por el Municipio y marcada con color rojo en los planos oficiales de la Ciudad. Linda por el frente o sea el Sur con veinte y ocho metros, con la calle veinte y uno; por la izquierda o sea el Este, en cuarenta y siete metros, con terreno que es parte también de los salares diez, once y doce; por la derecha o sea por el Oeste, en cuarenta y siete metros con la calle N a que hace esquina y por el fondo con terreno que es resto de los propios solares diez, once y doce y contiene una superficie de mil trescientos diez y seis metros cuadrados. En el descrito terreno existe construída una casa de mampostería, piedra, ladrillo y cemento de diez y nueve metros de frente por treinta y cuatro metros cincuenta centímetros de fondo, compuesta de sala, comedor, cocina, vestíbulo, hall, biblioteca, salón de billar, cinco cuartos, cuarto de criado, dos cuartos de baño, garage y servicios sanitarios, cuya casa es actualmente de dos plantas o sea de altos y bajos.

Cuyos bonos fueron dados en prenda al Sr. Dr. Félix Granados y García, según escrituras números cuatrocientos ochenta y seis, «Préstamo con Garantía Prendaria» y Depósito», otorgada ante mí y en mi archivo con fecha treinta y uno de Diciembre de mil novecientos treinta y número doscientos cuarenta y ocho, «Modificación de Préstamo con Garantía Prendaria», también otorgada ante mí en 6 de Agosto de 1932, encontrándose los bonos en mi poder en calidad de depósito.

La subasta se verificará el día diez y ocho de Mayo del corriente año a las 10 de la mañana en el local de mi Notaría, sito en esta Capital, calle de Chacón número 23, bajo las siguientes condiciones:

PRIMERA:—Los bonos que se venden están tasados en la cantidad de diez mil pesos en oro oficial, con renuncia a todo nuevo avalúo o acción encaminada a ese fin.

SEGUNDA:—Para poder tomar parte en la subasta deberán los postores con excepción del acreedor consignar en poder del Notario una cantidad igual por lo menos al diez por ciento de la tasación referida. Esta cantidad será devuelta a los postores, cuyas proposiciones no fueren aceptadas, reteniéndose la de aquel a quien se le adjudique la subasta para garantizar su cumplimiento.

TERCERA:—En caso de que el postor a quien se adjudique la subasta, no consigne ante el mismo Notario la totalidad del precio de la adjudicación en el término de cuarenta y ocho horas después de celebrada, perderá el diez por ciento que hubiere consignado para poder tomar parte en ella, como pena por el incumplimiento de su obligación, aplicándose esta suma a amortizar, hasta donde alcance, el crédito del acreedor.

CUARTA:—Serán admisibles todas las ofertas que se hagan, pues la subasta se efectuará sin sujeción a tipo mínimo, pero el acreedor se reserva el derecho de suspender la subasta en cualquier tiempo, antes de hacerse la adjudicación.

QUINTA:—El acreedor podrá concurrir a cualquiera de las subastas señaladas, sin necesidad de hacer depósito previo y adjudicarse la prenda en cualquiera de ellas en los mismos términos que pudiera hacerlo cualquier postor.

SEXTA:—El deudor no podrá impedir ni estorbar la celebración de la subasta por ningún motivo, pues cualesquiera reclamaciones, acciones o excepciones de que se crea asistido deberá hacerlas valer en juicio aparte, pero sin pedir la suspensión de la subasta o subastas, ni la retención del precio del remate a cuyos derechos, si los tuviere renuncia desde ahora expresamente el deudor.

Y para publicar en un periódico Diario de esta Capital, expido el presente anuncio en la Habana a diez y nueve de Abril de mil novecientos treinta y cuatro.

Raoul GARCIA LAZO.

OFICIAL

ANUNCIO.—Secretaría de Guerra y Marina.—Cuartel General del Ejército Constitucional.—Cuartel Maestre General, Habana 6 de Abril de 1934.—Hasta las nueve a. m. del día 10 del mes de mayo próximo se admitirán en el «Cuartel Capitán Emilio Alvarez», Suárez y Diaria, Ciudad, proposiciones en pliegos cerrados para suministrar al Ejército Constitucional, Forraje para el ganado del mismo, durante todo el año fiscal de 1934 a 1935.—A la hora señalada serán abiertos los sobres y leídas las proposiciones.—Se darán pormenores y pliegos en dicho lugar a quienes lo soliciten.—M. López Migoya, Teniente Coronel del Ejército Constitucional, Cuartel Maestre General.

23-24-25-26—Mayo 8-9.

Bromas y Veras

(Por JOAQUIN ARISTIGUETA)

Los delincuentes por infracción de las leyes reguladoras de huelgas han sido amnistiados.

A nosotros nos parecen muy bien todos los perdones si el dejar en libertad a los delincuentes no se extendiera dejarlos en libertad para seguir delinquiendo. Y como quiera que nos resultaba, de la situación actual, una inmoralidad manifiesta ya que estaban presos unos pocos delincuentes y libres para el ejercicio de la delincuencia los más, y eso no es el ideal democrático, (que es el que alienta al Coronel Mendieta y a todos los Secretarios y a todos los jefes de la Policía y a todos los policías; porque aquí somos todos muy democráticos) y como no debe haber distingos ni privilegios; y como la generalidad de los ciudadanos goza de todas las libertades para la comisión de los delitos que estén más en consonancia con las aficiones de cada cuál, no era justo que sólo un pequeño porcentaje, que por excepción fué a parar a la cárcel, quedara privado del uso de iguales derechos que los demás.

Y, gracias a la amnistía, todos están ya en la calle.

Siempre hemos dicho nosotros (y no lo hemos visto sostenido, antes ni después, por ningún jurista ni sociólogo) que los presos políticos deben ser considerados como prisioneros de guerra, con derecho a la libertad en el punto en que la guerra termine. Es decir, que la detención de un preso político no ha de entenderse de otro modo que preventiva. Y este principio debe extenderse a los políticos obreristas, siempre que no cometan otros delitos, como colocar bombas, agredir a tiros, sabotear con daño a la propiedad privada etc. porque, según eso, el asalto al banco recientemente registrado (registrado el banco, más que el delito) es también un delito político y no un robo, para la cuál calificación bastaría, dado el criterio de las autoridades, que los asaltantes dijeran que el dinero se destinaría para imprimir folletos de propaganda política: y aún creo que los sorprendidos en el intento de escalo al Banco de Nueva Escocia así lo han dicho (¡oh hábil abogado, que tan bien conoces el medio tropical en que sudamos) que su delito no fué intento de robo sino que iban a poner una bomba, por donde el abogado, a buen seguro, va encaminado a que, en lugar de unos cuantos años de presidio para sus clientes, se les dé unos cuantos años de becas en el extranjero.

Así, no nos oponemos a la amnistía (y esto lo aseguramos sin reservas irónicas) pero creemos que antes debiéramos habernos asegurado de que la guerra sindical ha terminado, porque a ningún ejército se le ocurre soltar los prisioneros antes de terminar la contienda.

Los preámbulos de la Ley son, efectivamente, muy optimistas: la situación ha mejorado, todo está en paz, y en definitiva, (confiesa el Gobierno en el Decreto de Amnistía), los presos no son los principales culpables ya que los instigadores permanecen ocultos.

A nosotros nos parece que todo el Decreto es de un optimismo que espanta. Porque nos da a entender que el Gobierno ignora, por ejemplo, que cada día aparece un barrio distinto sin servicio telefónico; y que, sistemáticamente, con un orden digno de los organismos oficiales, las comisiones huelguistas (de una huelga que, oficialmente, no existe) se llevan, de los comercios, los aparatos telefónicos. Y como da la casualidad de que los aparatos son de una Empresa particular y no de los huelguistas, vamos a tener un lío gordo entre el Código y la Secretaría del Trabajo, que ahora se ha salido con un laudo peregrino para solucionar «lo de los teléfonos», que aumenta aún más el lío. Porque según los decretos sobre regulación de huelgas, el Sindicato no existe; pero según el Secretario del Trabajo sí, porque manda a la Compañía que admita a TODOS los empleados del Sindicato, y a los del sindicato los «manda» que vayan a trabajar. O sea: el sabotage es legal; el robo de teléfonos también es legal; el Sindicato existe: y lo pasado, pasado.

Y como los más culpables no están presos, que vayan a la calle los menos que lo estaban, que si no eran culpables no debieron estar presos.

E tutti contenti. Y la maquinaria sindical funcionando y engrasándose.

Hasta que un día, ya cercano, eche a andar y resulte aplanadora.

¡A ver, entonces, quién amnistía a los gobernantes democráticos!

VILLACLAREÑAS

(Por ARMANDO MACHADO)

NUESTRO HUESPED

La fué ayer tarde, el popular y rico industrial capitalino, señor Rafael Armada.

De tránsito para la ciudad de Camagüey.

Breves horas duró su estancia en la ciudad de Marta, ofreciéndoles a los cronistas, que le recibieron para testimoniarle el agradecimiento de nuestra sociedad por el éxito de la tornée de arte que por toda la República viene efectuando con la Compañía del genial artista español Ernesto Vilches, compartir otras horas más a su retorno de la ciudad histórica.

FACIL VICTORIA

Se anotaron anoche los muchachos del team de basket ball del Villaclara Tennis Club contra los de Matanzas.

No obstante lo inclemente del tiempo, pudo efectuarse el encuentro, que fué muy animado.

Terminado el juego se ofreció a los visitantes un baile en la glorieta de la Sociedad.

Se bailó hasta altas horas de la noche.

Muy agradecidos los matanceros de las atenciones que se les dispensaron.

PARA ESPAÑA

Embarca en estos días el atento Manolo Fernández, empleado del hotel «Florida», y sobrino de uno de los gerentes del acreditado hotel.

Propónese pasar una temporada junto a sus más queridos seres, allá en la Madre Patria, motivando ello que sus amigos quieran ofrecerle una comida de despedida, la cual organiza mi buen amigo el conocido floricultor Gumersindo González, gerente del jardín «La Rosa».

Tendrá efecto en los jardines de «La Rosa», en esta semana.

CIRCO PUBILLONES

De Oscar Piedra, atento Administrador Gerente de los espectáculos Pubillones, recibe el cronista noticias de su próximo arribo a la ciudad.

Ya de recorrido por el interior de la Isla, el tan conocido Circo propónese debutar en Villaclara, sobre el 16 del entrante mes de mayo.

Varios días en la ciudad.

Con nuevos actos, reafirmándose así el crédito de la empresa y su lema de «cada vez mejor».

REUNION

En horas de la tarde de ayer.

Fué celebrada por el Comité Gestor Provincial del Partido Revolucionario Cubano. Con la asistencia de un delegado por cada Término Municipal villareño, figurando también en su plana mayor los doctores Ramiro Capablanca y Rafael Senmanat, quienes fueron saludados por el cronista en el Hotel Central, en los momentos que departían con su paladín en la ciudad, doctor Manolo Ruiz Miyar.

El principal tema tratado fué el de imprimir mayor actividad a su organización en los Términos municipales.

LA COMIDA DEL SABADO

En el gran Hotel Suizo, el de frente a la Estación Ferroviaria.

Ofrecida por el agente de la Cervecería «La Polar», en Santa Clara, y sus empleados a todo el alto mando esa importante industria nacional, que nos visitaron ayer, de paso para la capital de la región camagüeyana, a donde fueron invitados para varios actos.

Fueron muy cumplimentados en Villaclara.

En altas horas de la noche continuaron su viaje los excursionistas de «La Polar».

TRASLADO

De las oficinas y depósito de los cigarros «Trinidad y Hermano», de la calle de Villuendas, donde estaba instalado, para la de Marta Abreu entre Villuendas y Parque Vidal.

Ahí se ofrece el atento joven Gerardo del Riego, Agente en la ciudad de los hermanos Trinidad.

LA ASOCIACION NACIONAL DE MAESTROS

En la mañana del domingo y en el local de las Escuelas Pías, quedó contituídas la Aociación Nacional de Maestros.

De acuerdo con el Reglamento presentado por la Asociación de Funcionarios y Empleados de la Sección de Instrucción Primaria y aprobado por el Gobierno de esta provincia, con fecha doce del actual mes de abril.

En ese acto se designó el Comité Electoral y Mesa que habrá de celebrar las elecciones el sábado 28 del actual, en el mismo local de la Escuela «Pía», situada en Independencia y Lorda.

De ocho a once de la mañana estará abierta la votación.

Forman ese Comité: por los maestros urbanos, la señorita María Victoria Angulo y Monteagudo; por los maestros rurales, la señora Virginia Alvarez de Barreiro; por los maestros suplentes el señor Lorenzo Mateo, por los empleados de la Junta de Educación, el señor Gerardo Rojas y Rojas, y por los conserjes, la señora Blanca García.

SEGUNDA CONFERENCIA DEL ATENEO

Si el anterior domingo se vió el teatro «La Caridad» muy animado ante la selecta concurrencia asistente a la apertura del ciclo de conferencias que viene celebrando el Ateneo de Villaclara, que preside mi estimado compañero Sergio R. Alvarez, el domingo veintidós fué en aumento.

Demostrativo del interés que despertó el tema a tratar y el conferencista señor Ambrosio Campos Vicent, quien disertó sobre «La mujer y la agricultura». La sala estaba ocupada por nuestros más significativos elementos culturales y sociales.

A las diez en punto se levantó la cortina escénica y aparecieron en la mesa presidencial el señor Antonio González, Secretario particular del Gobernador Provincial; Leopoldo Figueroa Franqui, Alcalde de la ciudad; el comandante don Justiniano Pedraza, en representación del Unión Club; el doctor Pedro Brú, Fiscal de la Audiencia; Moisés Díaz, Administrador de la Zona Fiscal; don Rafael Antón, Presidente de la Colonia Española; Felipe Sánchez, Presidente del Rotary Club y doctor Angel Estapé, Director de la Granja «Juan Bautista Jiménez».

En las lunetas vimos también distintas representaciones, entre las cuales se encontraban el presidente del Cuerpo Médico, doctor José D. González; Crescencio Rodríguez Rivero, director de la revista «Cénit»; Tomás Pedrosa, director de «El Pueblo»; el Juez Municipal doctor Pedro Cantero Turiño; los ingenieros Tandrón y Payrol Arencibia y otras distinguidas personalidades.

Abrió el acto el señor Gonzálcz, manifestando la grata complacencia que experimentaba al ver congregada en el legado de la inolvidable Marta Abreu, a tan distinguida concurrencia que demostraba así su amor la cultura.

Dijo que la obra de Sergio al frente del Ateneo era grande y efectiva, y, en estos momentos, de doble mérito, felictando a su director y a la sociedad villaclareña. Después apareció el conferenciante señor Ambrosio Campos Vicent, viejo profesor de matemáticas de la ciudad, quien dejó encantada a la concurrencia con su amenísima e interesante disertación, dejando demostrada, una vez más, su reconocida sapiencia.

Fué ovacionado, recibiendo muchas felicitaciones.

Quedando todos invitados para el próximo domingo, que será la tercera mañana del Ateneo, que resultará muy animada.

INTERESANTE FOLLETO

Un folleto de gran interés acaba de publicar el muy estimado caballero señor Pedro M. Fabregat, quien hizo llegar un ejemplar a manos del cronista.

Alta personalidad de nuestra sociedad es el señor Fabregat.

En dicho folleto, después de describir la labor brillante rendida por el ingeniero cienfueguero señor de la Torriente, en la carretera que se viene construyendo para unir a Cienfuegos con Santa Clara, señala el efectivo apoyo del Comité de la ciudad de Cienfuegos, integrado por los señores Esteban Cacicedo, Luis Emilio Hernández, Carlos T. Trujillo y otros más...

Habla de los dineros que de la recaudación del Acueducto de Villaclara se aportan para la obra, de la efectividad de la misma y de lo bueno de su construcción y hace una llamada a los directores de la obra por si son ciertos los comentarios que circulan de que tratan de desviar dicha vía hasta la finca «Aurelia» con el fin de favorecer intereses particulares y privar en esa forma que la misma entre por Ranchuelo, lo que sería lanzar ese pueblo a la ruina, no dándose cuenta de que esa localidad aporta al Estado fuertes cantidades de dinero, toda vez que existe allí una de las más importantes industrias de la nación.

Con razón la queja del señor Fabregat, la que esperamos sea oída por parte de los directores de esa grandiosa obra.

OFICIAL

REPUBLICA DE CUBA.—SECRETARIA DE OBRAS PUBLICAS.—NEGOCIADO DE PERSONAL Y COMPRAS.—DIVISION DE COMPRAS.—Habana, abril 24 de 1934.—Hasta las 10 a. m. del día 30 de abril de 1934, se recibirán en esta División de Compras, proposiciones en pliegos cerrados para la subasta núm. 53, pedidos núms. 5242, 5247 y 5248 del Negociado del Acueducto de Albear, para la adquisición de dos bombas centrífugas, uniformes, gorras y sombreros, y entonces las proposiciones se abrirán y leerán públicamente.—En dicha División se facilitarán pliegos de condiciones, de proposiciones y demás detalles a los que los soliciten.—Edelberto Pedro, Jefe de la División de Compras.

2 ds 24-28

SORPRENDIDO UN FUMADERO DE OPIO QUE FUNCIONABA EN GLORIA NUMERO 62

La policía de la Cuarta estación, sorprendió anoche un fumadero de opio en la casa Gloria número 62, siendo detenidos con tal motivo os asiáticos Armando Lee, de Cienfuegos 25 y Antonio Font, de Rayo 30. Se ocuparon utensilios para fumar dicha droga y cierta cantidad de la misma. Los detenidos fueron enviados a disposición del Juez de Guardia.

Barcos que se esperan

ABRIL 24.—«Morro Castle», de New York; «Virginia», de New York; «Florida» de Tampa y Key West.

ABRIL 25.—No se espera ningún barco de pasajeros.

ABRIL 26.—«Munargo», de Miami; «Veragua», de Cristobal; «Reina del Pacífico», de Españaé «San Bruno» de Boston.

ABRIL 27.—«Contessa», de New Orleans; «Metapán», de Tela; «Florida» de Tampa y Key West.

ABRIL 28.—«Santa Lucía», de San Francisco; «Oriente», de New York; Orizaba», de Veracruz.

Empresa Naviera de Cuba

San Pedro No. 6. — Apartado No. 2490
Dirección Telegráfica: EMPRENAVE
HABANA. — CUBA

VAPORES DE LA EMPRESA: CUBA, BARACOA, CIENFUEGOS, EUSEBIO COTERILLO, JULIAN ALONSO, HABANA, MANZANILLO, GIBARA, LA FE, JOAQUIN GODOY, CAMAGUEY, RAPIDO, SANTIAGO DE CUBA, LAS VILLAS

Puertos de escala: — COSTA NORTE: — PUERTO TARAFA, NUEVITAS, MANATI, (VICTORIA DE LAS TUNAS), PUERTO PADRE (CHAPARRA) GIBARA, (HOLGUIN, VELASCO, BOCAS Y AURAS) VITA, BANES, NIPE, MAYARI, ANTILLA Y PRESTON) SAGUA DE TANAMO, (CAYO MAMBI, BARACOA, GUANTANAMO, (BOQUERON Y DESEO), SANTIAGO DE CUBA.

COSTA SUR: — CIENFUEGOS, CASILDA, (TRINIDAD) TUNAS DE ZAZA, SANTA CRUZ DEL SUR, MANOPLA, GUAYABAL, MANZANILLO, CAMPECHUELA, MEDIA LUNA, NIQUERO, ENSENADA DE MORA, Y SANTIAGO DE CUBA.

COSTA NORTE DE VUELTA ABAJO: — RIO BLANCO, BERRACOS, PUERTO ESPERANZA, SANTA LUCIA, (MINAS DE MATAHAMBRE), RIO DEL MEDIO, DIMAS, ARROYOS DE MANTUA Y LA FE.

REPUBLICA DE HAITI.—PORT AU PRINCE Y AUX CAYES. PUERTO RICO. — SAN JUAN. REPUBLICA DOMINICANA. — MONTE CRISTI, PUERTO PLATA, SANCHEZ, SANTO DOMINGO.

M.E.C.D. 2016

ANUNCIOS CLASIFICADOS DE ULTIMA HORA

PROFESIONALES

p7 ABOGADOS Y NOTARIOS

MATRIMONIOS ANTE NOTARIO, SIN ir al Juzgado. Cartas de Ciudadanía y despacho de pasaportes. Divorcios a plazos. Banco de Nova Scotia 410. Telf. M-2377, Dr. Pascual. P-6

ALQUILERES

a1 HABANA

SE ALQUILAN LOS BAJOS DE LA casa Jesús María No. 13, con cuatro habitaciones. Informan en los altos. A-1

SAN JOSE 209, ALTOS, ENTRE BAsarrate y Mazón, sala, saleta, cuatro habitaciones, baño intercalado, cuarto y servicios de criados. Llave, número 207. Informes: A-6420. A-1

LUGAREÑO 3, ALTOS, ENTRE AYESterán y Almendares, sala, comedor, tres habitaciones, baño intercalado y servicio de criados. Llaves en la misma. Informes: A-6420. A-1

a2 VEDADO

ALQUILO DOS HERMOSOS ALTOS, en B. y 14, tranvías y guaguas por el frente. Llaves en la Farmacia. Informes: Dr. Pagés. D. número 200, Vedado. A-2

E ENTRE 19 Y 21 No. 46 ACERA BRIsa, moderna, portal, sala, 4 habitaciones, closets, baño, hall, comedor pantry, cocina, cuarto y servicio de criados, con o sin garage. M-2863 llave bodega. A-2

a4 MARIANAO Y SUS RPTOS.

ALQUILO, AVENIDA CONSULADO, entre C y D. Preciosa casa, con garage, $25.00. Llaves e informes, en D. número 200, Vedado. Dr. Pagés. A-4

a5 J. DEL MONTE Y VIBORA

ALCALDE O-FARRILL NUMERO 33, una cuadra del Colegio «La Estrella», jardín, portal, sala, comedor, cuatro habitaciones, baño intercalado, garage, traspatio. Alquiler, $20.00. Informan, chalet esquina a Luis Estevez. A-5

ESTRADA PALMA 65, ENTRE O-FArrill y Lagueruela, Víbora. Cómodos altos, sala, comedor, tres cuartos, baño y terraza. Llaves en bajos. Informes: A-6420. A-5

CONCEJAL VEIGA 5, ENTRE ESTRAda Palma y Luis Estevez, Víbora. Chalet moderno, sala, comedor, cinco habitaciones, jardín, portal, dos baños. Llaves, de 8 a 12 y media m. Informes: A-6420. A-5

PRINCIPE ASTURIAS 1, ENTRE EStrada Palma y Luis Estevez, a una cuadra de Calzada de la Víbora, sala, comedor, tres cuartos, baño. Llaves en bajos. Informes: A-6420. A-5

ESTRADA PALMA 82, ESQUINA CONcejal Veiga, Víbora. Chalet moderno, gran sala, recibidor, vestíbulo, comedor decorado, pantry, seis habitaciones, dos baños, dos cuartos de criados y servicios, garage, jardín y portal. Llaves, de 8 a 12 y media m. Informes: A-6420. A-5

a6 STOS SUAREZ Y MENDOZA

EN $13.00 ALQUILO EN SANTOS Suárez casa nueva con portal, sala, 3 habitaciones, baño intercalado, comedor cocina y 2 patios. Sola 22, entre Libertar y Pasaje Figueroa. Informes, I-7208. A-6

b1 NAVES Y LOCALES

EN $20.00 SE ALQUILA SALON COrrido de esquina para comercio, buen punto, Marqués González y Concordia, Frente al Frontón Jai-Alai. Informan Salud 21, teléfono M-4712, Coya. B-1

b2 APARTAMENTOS

O'REILLY 51
Frente a LA METROPOLITANA
Alquilo en un precio reducido magnífico local para un buen establecimiento. Informan: M-7911, I-2692. B-2

b4 HABITACIONES

VEDADO: FAMILIA HONORABLE cede una o dos hermosas habitaciones, baño anexo, toda asistencia, garage. 13 número 79 esquina 10. B-4

SE SOLICITAN

sa SOLICITUDES DE ALQUILERES

MATRIMONIO SIN NIÑOS, DESEA departamento en casa de familia honorable con derecho a cocina u otro igual a nosotros, casa entre los dos. Informan: Desagüe y San Carlos, Bodega. S-A

o1 CRIADAS Y CRIADOS

SE NECESITA UNA JOVEN ESPAñola, para limpiar y cocinar, que duerma en la colocación. Informes: Luz 28, bajos, entre Compostela y Habana. Telf. A-6454. S-1

2 COCINERAS Y COCINEROS

SE NECESITA UNA MUCHACHA, para cocinar y limpiar, que tenga referencias. Sueldo $12.00. G. número 65, entre 7 y 9. Vedado. S-1

o11 AGENTES Y VENDEDORES

NECESITAMOS: VENDEDORES agentes, representantes, compradores, personas que deseen trabajar, (ambos sexos), Interior. Contestaremos cartas, solamente trayendo 20 centavos sellos. Envío muestras. Informes: Rodríguez 2, Luyanó. 2 a 5. S-11

SUSCRIBASE Y ANUNCIESE EN EL «DIARIO DE LA MARINA»

SE SOLICITAN

13 SOCIOS

BUEN NEGOCIO
Para industria de artículo de gran demanda, deseo socio disponga lo menos de $100.00. Duple. Buenos Aires 15, cerca de Esquina Tejas. S-3

SOLICITO SOCIO PARA UNA INdustria que hace venta diaria 400 pesos. Es uno de los negocios más grandes que hay. Vista hace fe. No pierda tiempo. Informes: San José y Belascoaín, Café, Alvarez. De 1 a 3. S-14

s14 SOLICITUDES VARIAS

SOLICITO ENCARGADO, CASA INquilinato Tiene que ser soltero, con garantía en metálico. Doy sueldo y comida. San Nicolás número 122, de 9 a. m. a 6 p. m. S-14

SE OFRECEN

o1 CRIADAS Y CRIADOS

HIJO ASIATICO, CUBANO, SIN PREtensiones, desea colocarse de criado, entiende de cocina, San José 109, entre Oquendo y Soledad. Quiñones. O-1

DESEA COLOCARSE UNA JOVEN española para criada de cuartos, de mano o manejadora. Informan en 17 y B, teléfono F-1300. O-1

SE DESEA COLOCAR JOVEN ESPAñola, de criada de mano o cuartos; sabe repasar ropa, Concordia número 10. O-1

o2 COCINERAS Y COCINEROS

COCINERO Y REPOSTERO, ESPAñol, joven, conocimientos generales, especialidad criolla, americana y española; buenas referencias. Obrapía 99, Garage. A-9189. Alfredo. O-2

DESEA COLOCARSE UNA JOVEN DE color entiende de cocina, Suárez número 72. O-2

SE DESEA COLOCAR UNA SEÑOra, para cocinar y ayudar a la limpieza, siendo corta familia. Vedado, Calle 11 número 16, esquina a 16, habitación núm. 3. O-2

o8 CHOFERES

DESEA COLOCARSE JOVEN ESPAñol de chauffeur en casa particular o comercio, 14 años práctica, referencias de las casas que trabajó. Informan el teléfono M-2092. O-8

SE DESEA COLOCAR UN CHOFER 16 años de práctica, español, entiendo de jardín y barnizar, trabajó 4 años con Juan Alvarado, Gerente de J. Calle y Compañía y 3 años con el Dr. Cabrera y Saavedra, lo cual me recomienda la señora Ofelia Cabrera de Repilado, Gervasio 46, teléfono U-6436. Arsenio López. O-8

REPARACIONES

12 RADIOS

SERVICIO DE REPARACIONES DE radio. Trabajamos de 2 de a tarde a 10 de la noche. Precios razonables. Sr. Jiménez, M-7380. Galiano 103. R-12

DINERO-HIPOTECA

d2 SE OFRECE

EN HIPOTECA, SE DAN $4,000.00, Habana y Vedado. Sr. Martín, San Ignacio 50. De 9 a 12 m. D-2

CARTA AL CIERRE DEL MERCADO DE GRANOS

CHICAGO, abril 23 (Fenner y Beane). — El mercado de trigo estuvo más débil hoy, habiendo ventas para obtener utilidades. Se recibieron reportes sobre una tormenta de polvo que afectó a un área extensa y también se hablaba sobre un aumento en el impuesto al consumo del trigo, que es ahora de 28 cts. por bushel. Es aparente la gran necesidad de lluvia porque el subsuelo y la superficie la requieren urgentemente. De Minneapolis reportaron que los molinos estuvieron comprando trigo en mayo en ese mercado. Los operadores se inclinan con cautela, pendientes de los acontecimientos en Washington.

MAIZ: Aunque la demanda de embarque no fué agresiva, como la de la pasada semana, el mercado de maíz estuvo relativamente fuerte casi todo el día. Las ofertas del interior, por llegar, fueron ligeras. Continuamos recomendando se compre en los momentos débiles.

AVENA: Este mercado se hizo notar por los cambios de los tapes de mayo para julio. Las siembras están atrasadas en el Noroeste por lo seco de las condiciones.

CENTENO: Los cambios entre mayo y entregas distantes constituyeron la mayor parte de las operaciones. Este mercado estaba dispuesto a seguir las fluctuaciones del trigo.

CIERRE DE LOS BONOS EN LA BOLSA DE NUEVA YORK

NUEVA YORK, abril 23.—El mercado de bonos cerró irregularmente más bajo. Los de precio medio y ferroviarios especulativos bajaron de medio a punto y medio. Los de alto precio estuvieron comparativamente quietos y firmes. Los valores de compañías de servicios públicos de la Curb estuvieron mezclados. Los federales cerraron más altos. Los Aww del 5%, 1944 cerraron de 110 a ½.

GRABADOS EN MADERA SOBRE DON QUIJOTE

Un joven grabador nos visita y nos muestra sus originales producciones

Pocos días más apropiados que los que transcurren, en que se encuentre fresco, con motivo del aniversario de su muerte, el recuerdo del más grande de los ingenios españoles, don Miguel de Cervantes y Saavedra, autor de la obra que la crítica universal señala como la más notable de la literatura castellana, para hablar de Amado Rodríguez Piñeyro, artista joven y modesto, que ha hecho de las escenas de don Quijote de la Mancha una especialidad.

Con sólo echar una ojeada a cualquiera de sus trabajos, se puede apreciar el valor positivo que tiene su metier, pues hay que aclarar que el artista a que nos referimos hace de un simple pedazo de madera una obra de arte.

En nuestra redacción, donde tuvimos el gusto de departir con él, nos muestra algunos de los cuadros, todos maravillosamente acabados y de un efecto que se puede calificar, sin temor a caer en la hipérbole, de sorprendente.

De entre todos ellos sobresale, por el mucho trabajo que representa, el que titula «El manteamiento de Sancho», del que resultaría pálido cuanto dijésemos en su elogio. Muestra a un corro de mozos manteando al escudero del hidalgo en el patio de la venta, en tanto que un grupo de gentes divertidas se agolpa en la puerta y Don Quijote, que ha acudido a los gritos desgarradores de Sancho, contempla, lanza en ristre, por encima del vallado, la imperecedera jugarreta que tantos ratos de dicha ha hecho pasar desde entonces acá a nuestros abuelos.

Pero vamos a interrumpir la descripción y el elogio de las obras para ocuparnos algo del artista.

Nuestra curiosidad se interesó por los procedimientos que utilizaba para su confección, y supimos de su boca que, primero que nada, realiza el dibujo completo sobre una tabla de caoba, comenzando después a trabajar con los buriles y gubias sobre ella, con paciencia inquebrantable, teniendo a cada rato que volver a marcar nuevamente las líneas del creyón que desaparecen entre las virutas de la madera, hasta que, por fin, el triunfo, la satisfacción más grande que puede experimentar un artista, corona su labor.

Hace más de cuatro años que trabaja silenciosamente pero hasta ahora no había dado a conocer su labor. Ha aprendido, verdaderamente, por sus esfuerzos personales y su perseverancia, aunque desde luego, no le ha faltado la mano indicadora. Se encuentra, sin embargo, algo decepcionado, y es porque aquí, según nos dice, no hay ambiente para esa clase de trabajos. Sólo encuentra algunos compradores entre los turistas y, para eso, se ve obligado a venderlos a un precio realmente irrisorio: de doce a quince pesos por cada uno.

El joven Rodríguez Piñeyro conoce perfectamente el creyón y el modelado, estudios que cursara en las academias de Villate y San Alejandro, donde ni pudo llegar a aprender el colorido a causa de que su condición económica le obligaba a trabajar para ganarse el sustento, precisamente a las horas en que debía asistir a las clases.

En las vitrinas de algunos establecimientos de la capital ya ha exhibido algunas de las obras y en el Gift Shop del hotel «Nacional» tiene abierta una exposición.

Ultimamente, y en vista de que la venta de sus cuadros no le proporciona lo suficiente para vivir, se ha dedicado a hacer cofrecillos para tabacos en madera tallada, también con escenas de Don Quijote o con paisajes vernáculos, de los cuales ya ha exportado algunos para España y Estados Unidos.

El artista no quiere distraernos más tiempo y se dispone a marchar Y nosotros, ya solos y con el recuerdo de sus obras grabado en la mente, redactamos estas líneas, convencidos de que se trata de un temperamento que tiene madera de artista y que tallando en madera está llamado a triunfar.

ACUERDOS TOMADOS POR LA ASAMBLEA DE INQUILINOS

La Comisión Provisional que rige los destinos de la «Unión General de Inquilinos de la Habana», por acuerdo de la asamblea general de asociados, en reunión celebrada en la noche de ayer, tomó los acuerdos siguientes:

1o.—Declarar extinguidos los servicios de los delegados Francisco Lago, del Juzgado del Vedado; Bernardo Hernández, del juzgado del Sur, nombrándose en su lugar a otros compañeros. Igualmente se declaran extinguidos los servicios de Pedro Padrón, en el juzgado del Sur.

2o.—Nombrar a los compañeros Manuel Hernández y Pedro Iglesias inspectores de los delegados para denunciar a la Comisión las irregularidades que se cometan en los juzgados.

3o.—Celebrar las elecciones el día 28 de acuerdo a la reforma del Reglamento.

4o.—Permanecer reunidos en sesión permanente y publicar todos los acuerdos para conocimiento de todos los inquilinos.—**La Comisión Provisional.**

PROFESIONALES

p1 DRES. EN MEDICINA

GABINETE UROLOGICO ALEMAN
Consultas gratis de 7 a.m. a 7 p.m. Jesús del Monte 135, bajos, M-6784, frente a la Quinta de Dependientes. Tratamientos modernos con vacunas alemanas para curar la **GONORREA** en 15 días, no importa que sean crónicas o mal curadas. Garantizamos que no quedan recogidas. Facilidades de pago. Impotencia y debilidad sexual, piel y sífilis. P-1

DR. JOSE RAMONEDA
Asma, Enfermedades del Pecho
Nerviosismo, Neurastenia, insomnio y Diabetes. Consultas de 1 a 4 p. m. Hora fija previo aviso, Barcelona número 10, bajos. Teléfono A-9297. P-1

DR. FRANCISCO J. DE VELASCO
Corazón, Pulmones, Estómago, Intestinos.
DR. RUBEN DE VELASCO
Corazón, Pulmones, Enfermedades de los Niños, consultas de 12 a 2 y de 2 a 4, días laborables. Horas especiales, previo aviso. Salud 34. Telf. A-5418

DR. ABELARDO LABRADOR
CONSULTAS Gratis 8 a 12 p.m. Pagas 3 a 5 p.m. Enfermedades señoras, flujos crónicos, mestritis bronquitis. Corazón, riñones, diabetes, reumatismo crónico, enflaquecimiento. Inyecciones Neo Salvarsán. Angeles 3, altos, entre Reina y Estrella. A-0801.

DR. MANUEL BETANCOURT
Vías urinarias venereo. Asistente 4 años de los profesores Marion y Heitz, París. Consultas: señoras 11 a 12. Caballeros: 3 a 7. San Lázaro 173, esq. Perseverancia. M-6347. P-1

DR. A. VENERO
Vías Urinarias, Impotencia, Sífilis. Curación rápida. Cuota semanal Diatermia. Oznoterapia etc. etc. Consultas de 10 a 12 a.m. y de 4 a 7 p.m. San Miguel 55, esquina a San Nicolás. Telf. A-9380. P-1

DR. A. G. CASARIEGO
Catedrático de la Facultad de Medicina.
Especialista en vías urinarias y genitales (hombres y mujeres.) Neptuno 125. De 2 a 6. P-1

p4 COMADRONAS

MARIA S. MOLINA, COMADRONA «La Purísima», «Cooperativa Médica» y particular. Ultimos procedimientos. Hago asistencias Precios módicos. Consultas gratis, diarias U-4090, Neptuno 206-B., entre Marqués González y Oquendo. P-4

CONSUELO RUDA
Comadrona Hijas de Galicia y Centro Asturiano, ex interna de la Sala de Partos Balear. Consultas gratis en general, a todas horas, Belascoaín 74, altos Joyería, esquina a J. Peregrino. U-5824. P-4

p7 ABOGADOS Y NOTARIOS

BUFETE Y NOTARIA DEL DR. FERNANDO BARRUECO. Asuntos civiles y criminales, Administraciones de bienes y Departamento de Contabilidad propio consultas de 2 a 4. Oficios 18, Teléfono A-4829. Departamentos 301 a 305. P-6

PEDRO RENAUD TAPIE, PROCUrador Público, especializado en Administración de Bienes. Atención personal. Garantía absoluta, Prado 25. Telf. A-3218. P-6

ALQUILERES

a1 HABANA

Desde $13 a $16
Frente al Mercado Unico, calles Manglar y Lindero, modernos pisos altos y bajos, amplios, frescos, de dos y tres habitaciones, sala, comedor, baño, servicio de criados, cocina, patio. Las llaves: Manglar, Pasaje B. 15 bajos. U-4489. A-1

Desde $9
CALLES LLINAS, DESAGUE, SUbirana, amplios, frescos departamentos completamente independientes, con sala, cuarto, cocina, baño, cuatro luces toda la noche. Informan: Llinás 21-G, U-4489, U-2925. A-1

En $12
A UNA CUADRA INFANTA, MANzana formada por Desagüe, Peñalver, Plasencia y Pajarito, casas modernas con sala, dos cuartos, baño completo, dos patios. Llaves Calle A 23 esquina Desagüe, U-4489, U-2925. A-1

CONSULADO 56, 58 Y 60, REGIOS altos, para familia u oficina, recibidor, sala, saleta, hall, seis habitaciones con tres baños intercalados, comedor, cocina, tres cuartos criados con baño, otro cuarto en la azotea, garage para tres máquinas. Llaves en la misma, de 9 a 11 y de 1 a 5. A-1

ALQUILO ESQUINA ESPLENDIDA, $22.00, Concordia 168, altos, esquina Aramburu, sala, 4 cuartos, comedor, baño intercalado completo y demás servicios, pintada colores, fresca y moderna. Informan: Neptuno 235, Mueblería. A-1

NEPTUNO 124. ALQUILO SEGUNdo piso, acabado de pintar, recibidor, sala comedor 3 cuartos, baño, cuarto y servicio de criados. Informes: Hotel «Alemac», Galiano 66, habitación 43. Telf. A-1102. A-1

ALQUILO ESPLENDIDA CASA SAN Miguel 157, el mejor punto de la Habana, sala, recibidor, cinco cuartos saleta, baño moderno, gran patio, precio de situación. Telf. U-5636. A-1

ALQUILO PARA OFICINAS O FAMIlia, planta baja. Acosta 7, 5 cuartos, abierto de 1 a 8. Informes, Salud 21. A-1

OQUENDO Y JESUS PEREGRINO, altos, de esquina, $18.00, muy frescos. La llave, Carnicería enfrente. Informes: M-2781. Oficios 82. Alquilo piso alto, de esquina, Oquendo y Jesús Peregrino, muy frescos. Llave: Carnicería enfrente. Informes: M-2781, Oficios 82. A-1

ALQUILERES

a1 HABANA

ALQUILO PISO ALTO, DE ESQUINA, Oquendo y Jesús Peregrino, muy frescos, una cuadra Colegio La Salle. Llave: Carnicería enfrente. Informes: M-2781, Oficios 82. A-1

CASAS MODERNAS
LOCAL PROPIO PEQUEÑO COMERcio. Dragones 37 C, entre Manrique y Campanario. Gran salón, cuarto baño completo, cocina. Llave: Sastrería rebajado a $13.00. U-4742 y U-6524.

MODERNAS CASAS, ZANJA 112 Y 114, bajos, sala, recibidor, 3 cuartos, baño intercalado, comedor al fondo, servicio y cuarto criados, hay bajos, Llaves: botica, rebajada $20.00 U-4742 y A-6524.

ALMENDARES 25.1|2 INTERIOR SE alquilo una casa alta sala, 2 habitaciones, servicio cocina rebajada a 12 pesos llave bajos A-6425 y U-4742

MODERNAS CASAS, MEDIA CUAdra de Carlos III, Lugareño 20, altos, y Luaces 9, altos, 3 cuartos, sala, recibidor, baño intercalado, comedor al fondo, cocina, cuarto y servicio criados. Rebajada $20. Llaves, bajos. U-4742 y A-6524.

MODERNAS CASAS A MEDIA CUAdra de Carlos III, Pocito 112, altos, sala, recibidor, cocina, 3 cuartos baño intercalado, comedor, cocina, cuarto de criados y baño. Rebajada a $20. Hay bajos. Llave Bodega. U-4724 y A-6524.

SAN MIGUEL 179, G, SEGUNDO PIso, hermosa casa, recibidor, sala, 3 cuartos, baño intercalado, comedor, cocina, cuarto y servicios criados. Rebajada $19. Llave Botica. U-4742 y A-6524.

INFORMES: GERVASIO NUM. 110, ALTOS, TELEFONO A-4742

CASAS DE BALCELLS
DEPARTAMENTO DE ADMINISTRACION DE BIENES

INFANTA 42-B., CON SALA, COMEdor, tres cuartos, servicios, cocina y patio, en $20.00.

JUAN DELGADO E., CON SALA, COmedor, dos cuartos, baño intercalado y jardín, en $12.00.

LAGUNAS 111, ALTOS, CON SALA, comedor, tres cuartos y servicios, en $20.00.

OBRAPIA 95, ALTOS, CON SALA, comedor, seis cuartos y uno en la azotea, en $35.00 y los bajos, para establecimiento.

PRADO 96, SE ALQUILA LA PLANta baja, que tiene una magnífica vidriera-exposición.

RASTRO 20, ESQUINA A CORRALES. Se alquila esta casa, con sala y dos cuartos, en $14.00.

PARA MAS INFORMES SOBRE LAS ANTERIORES CASAS, DIRIGIRSE A
J. BALCELLS Y Cía., S. en C.
SAN IGNACIO NUM. 33.
TELF. A-2766.

MONTE Y CASTILLO: UNA CASA moderna, de alto y bajo, de 3 habitaciones cada una, con servicios intercalados, aparte de la sala y comedor. Muy baratos. Informan en Monte 407. A-1

O-FARRILL 15, PRECIOSO BAJO con dos baños lujosa sala, recibidor, comedor de lujo, cuatro grandes cuartos, portal corrido, servicio de criados con un salón. Informan 6 número 10 Vedado. La llave en los altos -A15

MONTORO 38, ALTOS, 2 CASAS CON sala, comedor, tres cuartos, baño, cocina y agua caliente, con patio. Precio de situación. A-1

SAN RAFAEL 152-N., TERCER PIso, entre Marqués González y Oquendo, $25.00, sala, recibidor, 4 habitaciones, comedor al fondo, baño completo intercalado, cocina, cuarto y servicio criados. Llaves en la misma, de 1 a 6. Informan: Paseo 264, esquina a 25, Vedado. F-5400. A-1

TROCADERO No. 73, ALTOS, SALA, recibidor, 6 habitaciones, baño moderno, cocina. Precio: $35.00. Llaves en los bajos. Informan A-5540. A-1

ALQUILO CASAS MODERNAS bien situadas, Habana y Luyanó, sala, recibidor, comedor, 2, 3 y 4 habitaciones. Desde 10 pesos en adelante. Ferreteria Belascoin 71 Teléfono U-5215. A-1

SE ALQUILAN LOS BAJOS DE VIllegas 81 entre Obrapía y Lamparilla con un refrigerador inmejorable con su equipo completo, propio para un almacén. Informan: A-2501 A-1

SE ALQUILA, EN BELASCOAIN NUmero 125, entre Reina y Estrella, precioso, fresco y ventilado primer piso, compuesto de 8 habitaciones, cocina de gas y demás comodidades. Para más informes: Manzana de Gómez 240. Telf. A-4893. A-1

PROPIA PARA INDUSTRIA DEL tabaco se alquila la amplia casa de altos y bajos, San Miguel 108, donde estuvo la firma Hinsdale Smith y Ca. Informes Ferretería Belascoaín y San Rafael. Telf U-5215.A-13

SE ALQUILA, PERSEVERANCIA 39, entre Virtudes y Animas, sala, comedor, 2 cuartos, baño y cocina una planta, antigua, $15.00. A-1

OBRAPIA 61. ALQUILO ALTOS LUjosos, numerosas habitaciones cómodas y ventiladas, propias para familia, oficinas o industria. Llaves e informes: Pedro Renaud Tapié, Administración de Bienes, Lamparilla 48. A-3490. A-1

BELASCOAIN ESQUINA A SAN MIguel altos, «La Noble Habana», primer piso moderno, 5 habitaciones, 3 patios, 3 servicios, sala, recibidor, comedor. Propio familia numerosa de orden. Buen precio. Informan peletería. A-1

ALQUILO MUY BARATOS MODERnos, frescos y claros altos, Antón Recio 19, media cuadra Monte, sala, comedor, dos habitaciones, baño completo, azotea. Llave en los bajos. A-1

ALQUILERES

a1 HABANA

EN $25.00, SAN MIGUEL ESQUINA Lucena, hermosos pisos, sala, comedor decorados, tres cuartos, baño completo, cocina, calentador gas, servicio criados. Informa el portero. Telfs. U-4489 y U-2925. A-1

SE ALQUILAN
CALLE 16, NUMERO 3, ENTRE 9 Y 11, Vedado, casas, sala, comedor, 2 habitaciones, baño, cocina, servicio criados, 15 pesos. Llaves en la misma. U-5858

JOVELLAR 49, ENTRE ESPADA Y Hospital, casitas 2 apartamentos, baño y cocina, con luz, a 10 pesos. Informes: San Lázaro 376. U-5858.

JOVELLAR 51, ENTRE ESPADA Y Hospital, casa, sala, 2 habitaciones, baño, cocina, con luz, a 13 pesos. Informes: San Lázaro 376. U15858.

VAPOR 43, ENTRE ESPADA Y HOSpital, casa 2 habitaciones, baño y cocina, con luz, 7, 8 y 9 pesos. Informes: San Lázaro 376. U-5858.

a2 VEDADO

VEDADO: CALLE K. NUMERO 6, SE quila casa, jardín, portal, sala, 4 cuartos, comedor al fondo, baño completo, 27 pesos. F-1183. La llave, Calle 9 y F., Bodega. A-2

ALQUILO $28.00 BAJOS SAN LAZAro 341 inmediato Universidad. Sala, saleta, comedor, 4 cuartos, agua abundante. Hay portero. Dueño F-5471. A-2

BARATISIMOS ALTOS EN EL VEDADO $20.00
Alquilo modernos altos. Diez número 197, entre 19 y 21, sala, saleta corrida, tres habitaciones, baño completo, intercalado, calentador, cocina y servicios criados. Abundante agua, Llaves en la misma. Informes: Edificio «Bacardí», Apartamento 421, Torres, 10 a 12 a.m. y 3 a 5 p.m. Teléfono A-7830. A-2

SE ALQUILAN LOS BAJOS DE 17 número 467, con 7 habitaciones, dos baños, garage para dos automóviles, lavandería y 3 cuartos de criados. Informan: FO-7507. A-2

CALLE H. ENTRE 13 Y 15, MODERnos altos, sala, recibidor, cuatro habitaciones, baño completo, comedor, cocina y servicio criados. Alquiler reducido. Verlos de 8 a 12 y de 2 a 6. Informan: Empedrado 34, «El Iris». A-2

CALZADA Y H. SE ALQUILA EL primer piso, izquierda, sala, recibidor, 3 habitaciones, baño intercalado, comedor, cocina, cuarto y servicio de criados, balcones por Calzada y por H. Casa moderna y elegante. Informan: Banco Asturiano. Telf. A-7674. A-2

ALQUILO, CALLE 10 NUMERO 116, entre 11 y 13, Vedado, jardín, portal, sala, comedor, 3 habitaciones, baño intercalado, cocina de gas, a la brisa, 18 pesos. Garantía. A-2

C. NUMERO 63, ALTOS, ENTRE 19 y 21, sala, saleta, 4 habitaciones, comedor, baño, etc. Muy frescos. Precio módico. Informan: C. número 65, bajos. A-2

BAJOS, 184, CALLE C, PARA FAmilia corta fina, garage opcional, baño lujoso, dos dormitorios, otro de criada, todas comodidades, sombra, fresco, jardín, agua abundante, calentador. A-2

VEDADO. CALLE 28 A DOS CUAdras de 23 Se alquila casa, jardín portal, sala, 3 cuartos, comedor al fondo, baño completo, moderna, $17. F-1183. A-2

130 PESOS, CALLE 4, ESQUINA A 15, Vedado. Se alquila casa de 2 plantas. Baja, portal, jardín, recibidor, sala, hall, living room, 2 cuartos, baños intercalados, comedor, pantry, cocina, 2 cuartos, comedor y servicio de criados, garage para 4 máquinas y 2 cuartos y servicio para chofer. Altos, living room, 8 cuartos, 4 baños intercalados, closets, costura, cuartos, cocina y fregaderos. Informan: Bufete de Arellano. Telf. M-3936. A-2

ALQUILO ALTOS 5a Y B, VEDADO, sala, comedor, 3 cuartos, baño completo, terraza, cocina gas, calentador, cuarto servicio criados. Informan bodega. Telf. F-6228. A-2

LO MEJOR DEL VEDADO, 21 NUMEro 250, casi esquina a Baños. Alquilo bajos, jardín, portal, sala, comedor y dos cuartos. Precio, 14 pesos. Llave al lado. A-2

ALTOS MUY FRESCOS,, SALA, COmedor, 2 cuartos grandes, cuarto criados, cocina con gas o carbón, baño moderno, 15 entre 18 y 20. Vedado. Llave en los bajos. A-2

EN LO MEJOR DEL VEDADO, M. Y 17, (altos). Alquilo casa, sala, comedor, tres amplias habitaciones, hall, baño, patio, cuarto, servicio criados. Informes: M. número 160, (altos). A-2

EN LO MEJOR DEL VEDADO, J ENtre 21 y 23 alquilo amplios bajos, sala, recibidor 4 cuartos, 3 baños, todo decorado, garage para dos máquinas, servicio de criados, informan en la misma. Telf. F-3978. A-2

VEDADO CALLE C, ENTRE 19 Y 21 No. 61 altos. Sala, comedor, 4 habitaciones y demás servicios $20 Informes Miramar y Av. Columbia en esta dirección tenemos casas de 15 y 20 pesos. Teléfono FO-2636. A-2

ALQUILO, VEDADO, CALLE F., ENtre Tercera y Quinta, altos y bajos, modernos, terraza, gabinete, sala, 3 habitaciones, baño intercalado, comedor al fondo, cocina, pantry y cuarto con servicio de criados. Informan: Manzana de Gómez 240. Telf. A-4893. A-2

VEDADO B, No. 2. ALQUILO ESpaciosas bajas, jardín, portal, sala, saleta 7 cuartos comedor al fondo. Otro igual por 3a. Altas y bajas, 4 cuartos, $25. Informan allí. A-2

a3 CERRO Y PALATINO

AYESTERAN 13, ENTRE LOMBILLO y Piñera, segundo piso, sala, saleta, 5 cuartos, baño intercalado, cocina, cuarto y servicio de criados, 23 pesos. Llaves e informes, en el primer piso. A-3

GRAN CASA, BAJOS, CERRO 523, ESquina Tejas, muchas habitaciones, dos grandes patios, garage, para familias, establecimientos, fábricas, 60 pesos. Rodríguez, Santa Teresa A., entre Cañongo y Atocha. A-3

ALQUILERES

a4 MARIANAO Y SUS RPTOS.

ALTURAS DE ALMENDARES: AVEnida del Río, entre América y Almendares, (Villa «Amparo»), casa de una planta, seis cuartos, dos baños, doble servicio criados, garage para dos máquinas, patio, agua abundante. Informan en la misma. A-4

LA SIERRA, CALLE 6 Y A., ALtos, con sala, recibidor, despacho, comedor, cuatro cuartos, dos baños, dos terrazas, closets y cuarto y servicio de criados $30

INFORMAN
Rosales, Gorrín y Mañas.
Administración de Bienes
M-6946. A-4

REPARTO ALMENDARES. SE ALquila en treinta pesos la linda y fresca casa de la calle E, No. 24, entre las calles 16 y 18, compuesta de jardín, portal, sala, tres cuartos de dormir, magnífico cuarto de baño, comedor, cocina, patio, traspatio y garage. Puede verse todos los días de 12 a 5. En la misma informan. A-4

MARIANAO. SE ALQUILA LA CASA calle Medrano entre Reina y Panorama Buen Retiro, jardín, portal sala comedor 2 cuartos, tranvía próximo. Galiano 75, cafe «Encanto». Díaz, M-9276. A-4

REPARTO COLUMBIA, MARIANAO: Alquilo hermosa casa, moderna, Mendoza 58, esquina Buenavista, cerca Colegios Candler y Belén, una cuadra tranvías Marianao, jardín, portal, sala, saloncito biblioteca, 3 cuartos, baño lujo, hall central, comedor al fondo, cocina, pantry, garage, cuarto y servicio criados, patio, lavadero, agua caliente. Informan: Mercaderes 40. A-6164. 35 pesos. A-4

SE ALQUILA. CALZADA DE COlumbia, residencia con 4,000 metros de terreno, jardín y arboleda. Tres dormitorios con todos los servicios modernos cada uno; sala, biblioteca, comedor, etc. Garage para dos máquinas. En el lugar más alto y más saludable, Información: E No. 122, Vedado de 12 m. a 7 p. m. Telf. F-3637. A-4

SOCIEDADES DE RECREO: ALQUIla a orillas del río Almendares, casa-colub con basket ball, hand ball, tennis, embarcadero en el río, dos plantas, gimnasio espacioso, duchas, taquilleros, cocina, salón de baile, Secretaría, Biblioteca, billar, terrazas, Informan: O-Reilly número 7. A-4

ELEGANTES Y LUJOSOS ALTOS, con garage en lo mejor de la 5a Avenida esquina a 30, tranvía en la esquina Reparto Miramar. Precio: 50 pesos. A-4

¿VIVIR FRESCO Y BARATO? SE ALquila, Godínez y Buenavista, portal, sala, 2 habitaciones, baño intercalado, cocina y comedor, patio y traspatio.

ALQUILO CASA NUEVA CALLE D, entre 14 y 16, Almendares, informes en la misma. A-2

a5 J. DEL MONTE Y VIBORA

SE ALQUILA ESTRADA PALMA No 71 y Estrada Palma No. 59 para Farmacia o Droguería o Ten Cent. Informan en el 71. Víbora. A-1

a6 STOS SUAREZ Y MENDOZA

ALQUILO CASA, ALTOS, ESQUINA fraile, comedor, sala, cuatro cuartos, servicios completos, Lacret 509, esquina Pasaje Este. La llave en la Bodega. A-6

SE ALQUILA LA CASA CARMEN Y Juan Delgado, sala, saleta, dos cuartos, portal, jardín en 10 pesos, la llave en la bodega. A-6

SE ALQUILAN LOS ALTOS DE PAsaje Este número 42, entre Luis Estévez y Estrada Palma, Santos Suárez, sala, saleta 2 cuartos, baño, comedor, $10.00. Informan en frente. Telf. F-2185. A-6

CALLE SAN MARIANO Y MIGUEL Figueroa, Se alquila chalet sala, comedor, 7 cuartos, garage, comedor, baño intercalado, moderna, $32 la llave núm. 15 de Miguel Figueroa, al lado, F-1183, Santos Suárez. A-6

EN $25.00, SERRANO NUMERO 46, entre Santa Emilia y Santos Suárez, amplia y ventilada casa, con portal, sala, zaguán, recibidor, sala, cinco habitaciones, comedor, cocina, servicio de criados. Informan: Llinás 54, esquina Marqués González. U-4489 y U-2925. A-6

a7 LUYANO

GUASABACOA 50, BAJOS, Y 52, altos, informan: café «La Isla», Reina 131, tercer piso, habitaciones informan misma. Salud 160 F. Casas apartamentos habitaciones. Informan misma.

ALQUILO DOS PISOS ALTOS, INdependientes, modernos, Rosa Enríquez 15, Luyanó, Sala, gabinete, 4 habitaciones, servicio intercalado y cocina. Precio: $15.00. Informan teléfono A-5540. A-7

ALQUILO CASA COMPROMISO No. 7.1|2, entre Luco y Justicia, Luyanó, reedificada, moderna, servicios lujosos, sala, comedor, 3 habitaciones, patio, cocina, $15.00. Informan bodega esquina y café Lealtad y San José A-7

ALQUILO, CONCHA Y GUASABACOA bajos y altos, con sala, 3 habitaciones, baño y cocina, desde 12 pesos. Informan: Manzana de Gómez 240. Telf. A-4893. A-7

SE ALQUILA, SANTA ANA 25, ENtre Villanueva y Luco, una nave con capacidad para 5 camiones o 10 auto o carretones, 4 habitaciones, gran patio, buena entrada, $25.00. La llave al lado. A-7

a8 LAWTON Y BATISTA

LAWTON 10, ENTRE CONCEPción y Dolores, tres cuartos, comedor, baño, cocina y demás servicios $15

INFORMAN
Rosales, Gorrín y Mañas.
Administración de Bienes
M-6946. A-8

ALQUILERES

a8 LAWTON Y BATISTA

LAWTON 83, ENTRE SAN MAriano y Vista Alegre. Se alquila la casa con sala, recibidor, tres cuartos grandes, baño, comedor, cocina y un gran patio $18

INFORMAN
Rosales, Gorrín y Mañas.
Administración de Bienes
M-6946. A-8

a12 GUANABACOA Y COJIMAR

VERANO EN COJIMAR. SE ALQUIla hermosa residencia. Precio de situación. Para informes: dirigirse a Joaquín Boada. Oficina: Empedrado No. 30, Departamento No. 11. A-12

FINCA RUSTICA. SE ALQUILA CONtrato por año, cómoda y bonita residencia campestre con frutales y muicho terreno, a veinte minutos por tranvía o carretera del centro de la Habana. Propia para familias con niños delicados. Informan Reparto Ardai, Sr. González o en Obispo 94. A-E

GUANABACOA, ALQUILO CASA SAN Francisco 4, acabada de reedificar, frente a los Escolapios, sala, saleta, cuatro cuartos, servicios modernos. Se da muy barata. Telf. U-5636. A-12

a13 ALQUILERES VARIOS

EN SANTA MARIA DEL ROSARIO, «Vila Delia», alquilo casa con portal, sala, cuatro habitaciones, comedor y demás servicios, muy propia para temporada, gran terreno con frutales, 15 pesos. Informan en chalet de la misma. A-13

b1 NAVES Y LOCALES

LOCAL MODERNO PARA FONDA. Con cocina, calentador o mesas de billar alquilo muy barato, informan salud 197, altos, de 11 a 2 y de 5 a 8. López. B-1

SE ALQUILA, EN LA CALZADA DE Jesús del Monte un local, propio para Fonda y 14 habitaciones, para subarrendar, Informan 17 número 471. Sr. Pérez FO-7507. B-1

ESPLENDIDO LOCAL DE ESQUINA, brisa, sin competencia, para Bodega. Gran barrio, armatostes, mostrador con marmol, vidrieras dulces, quincalla y caja buena. Surtiendo, gran venta garantizada. Alquiler, 18 pesos. Véala. Convénzase, Milagros esquina Buenaventura. B-1

10 DE OCTUBRE 655, ESPLENdido local para establecimiento, al lado del Paradero de los Tranvías de la Víbora $60

INFORMAN
Rosales, Gorrín y Mañas.
Administración de Bienes
M-6946. B-1

ALQUILO PLANTA BAJA, CIENFUEgos 39, entre Gloria y Misión, propia para depósito. No pierda esta oportunidad. B-1

SE ALQUILA, 10 D EOCTUBRE Y Estrada Palma, frente al Teatro «Tosca», local para establecimiento, peraparado para café. Informan: Estrada Palma 16. A-5

SE ALQUILAN ANTIGUO HOTEL Paris, Zulueta 85, esquina a Misión amplios locales para cualquier comercio esquina con 5 puertas. B-1

35 PESOS, BELASCOAIN 118, ENtre Llinás y Clavel, local apropiado para estorage de máquinas, almacén o establecimiento. Informes: Bufete de Arellano. Telf. M-3936. B-1

ALQUILO, EN OBISPO 22, FRENTE a la Secretaría de Hacienda, amplio local para establecimiento, con vidrieras al frente. Precio reducido. Informan: Manzana de Gómez 240. Telf. A-4893. B-1

ALQUILO, EN LUZ Y OFICIOS, LOcal de esquina, propio para establecimiento, con varias divisiones y servicio. Informan: Manzana de Gómez 240. Telf. A-4893. B-1

CERRO 624, FRENTE AL PARADEro de los tranvías, gran local de esquina, para bodega, café, fonda u otro comercio, muy barato. Informan, Manila 15 B, Telf. I-5720. B-1

ALQUILO, EN HABANA Y MURAlla, casa de tres plantas, apropósito para almacén o depósito, con algunas habitaciones para vivienda. Precio de situación. Informan: Manzana de Gómez 240. Telf. A-4893. B-1

SE ALQUILAN DOS NAVES EN SUbirana entre Desagüe y Peñalver propias para cualquier negocio. Informan A-2501. B-1

SE ALQUILAN LOS BAJOS DE SOL No. 85, casi esquina a Aguacate, con salida por Aguacate, propio para establecimiento almacén o depósito. Informan: A-2501. B-1

QUINTA 79, ESQUINA CONCHA. ALquilo para carnicería, 2 naves, refrigeración eléctrica, tanques menudencias, aprobados por Sanidad, 7 puertas metálicas, techos monolíticos, pisos mosaicos, $20.00. Llave en la misma. F-3177. B-1

ALQUILO PLANTA BAJA, HABANA 109, casi esquina Teniente Rey, 350 metros, propia para almacén o depósito. Barata. Su dueño, de 3 a 5, en la misma. B-1

CUBA ESQUINA A MURALLA. ESpléndido local para almacén o establecimientos, con más de 1000 metros superficiales, junto con el primer piso de la casa, con 9 espaciosas habitaciones, piso marmol y servicios. Precio arreglado situación. Informan: Manzana de Gómez 240. Telf. A-4893. B-1

ESQUINA PARA BODEGA. SE ALquila, San Quintín y Cerezo, (Cerro), con todos los enseres. Informan: Sol 119. Telf. A-9039. B-1

COMPOSTELA 60, ENTRE OBRAPIA y Lamparilla, magnífico local, sin columnas. Precio económico.

OBRAPIA 61. ALQUILO ESPLENDIdo local, 12 metros de frente y 50 de fondo, con habitaciones altas, independientes Llaves e informes: Pedro Renaud Tapié, Administración de Bienes, Lamparilla 48. A-3490. B-1

b2 APARTAMENTOS

APARTAMENTOS DE LUJO, A PREcio corriente, «Len-s Court», 6 esquina a 11, Vedado. Comida servida a los apartamentos, a precios reducidísimos. Véalos. B-2

FOLLETIN 30

OLVIDADO DEL MUNDO

(BY THE WORLD FORGOT)

por Ruby M. Ayres

Versión española de TH. SCHEPPELMANN.

LA NOVELA ROSA
Editorial Juventud. S. A.
Provenza, 101.—BARCELONA.

(De venta en la Casa Wilson, Obispo 52. Teléfono A-2298.)

Nicolás Boyd terminó de encender la pipa y tiró la cerilla.

—Yo creía—prosiguió Georgina,—que nunca me sucedería nada y ahora parece que todo está sucediendo le una vez.

—!Qué está sucediendo? — preguntó Boyd risueño.

—Pues ..—arrancó la bellota de la cáscara, y se puso a mirarla con interés—primero fuí a América, luego le conocí a usted y ahora somos amigos.

—Sucesos que son muy importantes. Georgina no comprendió.

—Luego conocí a Clifford— continuó ella. —Y mañana saldré con él.

Reinó un breve silencio, tras el cual Boyd dijo:

—Ya comprendo. ¿De modo que por eso me dijo que no podíamos dar nuestro paseo mañana?

—Sí— continuó Georgina. Estaba ocupada rompiendo la bellota seca. —El señor Asher me escribió anteayer...

—No me lo había dicho usted.

—No—Georgina reflexionó. — No creí que le gustaría—añadió.

—¿Por qué no?

—No sé por qué.

—Yo creí que los amigos siempre se lo contaban todo.

—¿Sí?—dijo la joven con los ojos fijos en él. —Usted no me lo cuenta todo.

Nicolás se echó a reir ante aquella salida.

—Tal vez, pero, en realidad, tengo varias cosas muy interesante que contarle esta mañana...si quieres oirlas.

—Ya lo creo.

Nicolás hurgaba con el bastón entre las ramitas y la yerba seca.

—Ante todo— dijo, —un pariente lejano ha tenido la consideración de morirse y dejarme algún dinero.

—Yo creía que usted ya tenía muchísimo—observó Georgina.

—Tengo algo, pero no tanto que un poco más no sea bien venido.

—Oh... si no es más que un poco..

—No, en realidad, es una buena cantidad..

—Ya ..

Una extraña sensación se apoderó del corazón de Georgina. Eduardo Brancroft había dicho siempre que el dinero ponía barreras más insuperables entre los hombres que cualquier otra cosa.

Se hizo un largo silencio, tras el cual Boyd dijo:

—¿No quiere usted oir el resto?

—Sí, haga el favor.

—Bien, pues. Me marcho.

Georgina contuvo el aliento.

—¿Cuándo?

—La semana próxima.

—¿Adónde?

—A Alemania.

—¡Oh!.. ¿para mucho tiempo?

—No lo sé.

Volvió a reinar el silencio en el que la voz de Georgina sonó como un eco.

—Alemania está muy lejos.

—No tanto como América.

—¿Y no volverá usted nunca?

—Depende....

Ella volvió la cabeza a un lado con la extraña sensación de desvanecimiento que experimentara cuando cayera la noche aquella en que Eduardo Brancrof la empujó en el vestíbulo.

—¿Depende de qué? —preguntó.

—De si la operación tiene éxito,

—¿Operación? — preguntó ella mirándole con ojos que parecían desencajados en su pálido rostro. —¿Qué operación? —cuchicheó; aquella palabra era para ella una pesadilla desde que sacaron a la Lorelock de casa para siempre.

Boyd seguía con los ojos fijos sobre la punta del bastón con que continuaba hurgando la hierba seca.

—Hay en Alemania un cirujano que cree que puede devolverme mi perdida belleza—dijo con una especie de sarcasmo seco. —No soy un hombre vanidoso, a lo menos no creo serlo, pero aunque solo he estado aquí poco tiempo, ha sido lo suficiente para comprender que no me satisface ser un...don Nadie enterrado.

Georgina se humedeció los labios.

—¿Quiere usted decir... que desea volver a hacer películas?

—Supongo que es eso. Sí.

—Pero si usted tiene tanto dinero ..—dijo ella haciendo un esfuerzo.

Boyd echóse a reir, y se quitó el sombrero alisándose el pelo hacia atrás con un ademán cansado.

—No es cuestión de dinero, Georgina—dijo algo malhumorado. —Quiero decir que no es dinero lo que deseo Tengo bastante para vivir con comodidad el resto de mi vida. Es... el hecho de ser un don Nadie, de haber desaparecido de la vida, como si dijéramos. No sé si usted puede comprenderlo ni por qué se lo estoy diciendo.

La bellota se escurrió por entre los dedos de Georgina y se enterró de nuevo en la hierba seca.

—Y después... volverá a América y no le veré nunca más... excepto en las películas,—dijo ella.

Boyd guardó silencio y ella tomó aliento para decir:

—Bien, confío en que será un éxito...ya que quiere y...espero que no le haga mucho daño.

Una leve sonrisa apareció en los labios de Nicolás.

—Y, ¿es eso todo lo que tenía que decirme? —preguntó Georgina al cabo de un momento.

—No, hay algo más— contestó. Al cabo de unos momentos añadió: —Mi esposa va a venir a Inglaterra.

Georgina seguía mirándole, pero no vió más que el rostro bonito e inexpresivo de Billi Boyd sonriendo desde las páginas del periódico que había comprado la mañana que fué a Londres.

A poco pudo hablar.

—¿Por qué? —preguntó confusa.

—Lo más natural será suponer que se ha enterado de la herencia del pariente lejano—contestó Boyd.

—¡Ah! Comprendo.

Así, pues, Eduardo Brancroft estaba equivocado; el dinero no era la barrera más insuperable en el mundo, puesto que iba a unir de nuevo a aquellos dos seres.

—¿Y se la llevará a Alemania con usted? —preguntó con rigidez.

—No, cuando ella llegue, yia me habr; marchado.

—¿No quiere verla? —la pregunta ya se le había escapado cuando se dió cuenta de que no era apropiado el hacerla, por lo que añadió con precipitación:

—Lo siento mucho: no tengo nada que ver con eso.

Sus pensamientos corrían dando vueltas como un pájaro sin rumbo, y no podía capturarlos de nuevo.

Días antes, había pensado que nunca ocurriría nada en su vida y ahora sucedían tantas cosas a la vez que la dejaban confusa.

De pronto ella misma se sorprendió al decir:

—¿Y si no es un éxito? Quiero decir la operación.

Boyd se encogió de hombros y ella dijo vivamente:

—Entonces volveré aquí..¿verdad?

Había un tono de ansiedad inconsciente en su voz; entonces cualquier cosa que lo hubiese vuelto a su lado le habría parecido bien.

¡La semana anterior había sido tan feliz!; la vida se había deslizado casi suave y fácil. Eduardo Brancroft, vuelto sobrio por la muerte de Lorelock había permitido que la señora Spears del Boars Head buscase

M.E.C.D. 2016

ALQUILERES

APARTAMENTOS

b2

APARTAMENTOS MODERNOS Y baratísimos. Manuel de la Cruz, Rosa Enríquez, Calzada del Monte 407, Reina 19, Industria 96, San Miguel 3 y Monserrate 371. Informan los encargados. B-2

ANTIGUO «HOTEL PARIS», ZULUE- ta 85, esquina a Misión, se alquilan amplios apartamentos con balcón a la calle. Precios de situación. B-2

DEPARTAMENTOS

b3

ALQUILO DEPARTAMENTO, CON puertas a la calle, muy barato, en $9.00, Estrella 105, entre Campanario y Manrique. Informa encargada. B-3

CASA DE DEPARTAMENTOS, CON- cordia 174, entre Aramburo y Hospital. Se alquilan, con luz, cocina y demás servicios. Muy baratos, $6.00. Informa la encargada, en la misma. B-3

VEDADO, DEPARTAMENTO COM pletamente independiente de la casa K. número 5, entre 9 y 11, con sala, gabinete, recibidor, tres cuartos, baño intercalado, hall, comedor y demás servicios. Garage si se desea $35

INFORMAN
Rosales, Gorrín y Mañas.
Administración de Bienes
M-6946.
B-3

HABITACIONES

b4

BARATAS Y FRESCAS HABITACONES

Maloja 1, esquina a Monte y Aguila, con vista a la calle, en $6.00 y $8.00 Llaves en la misma. Informes: Edificio «Bacardí», apartamento 421, Torres, 10 a 12 a.m. y 3 a 5 p.m. Teléfono A-7830. B-4

FAMILIA EUROPEA ALQUILA HA- bitación amueblada en casa moderna con comida primera (o sin comida) a personas de gusto en barrio de Bancos. Lamparilla 21, altos(apartamento 1. B-4

10 DE OCTUBRE NUMERO 655, al lado del Paradero de los tranvías de la Víbora. . . . . $5 y $6

INFORMAN
Rosales, Gorrín y Mañas.
Administración de Bienes
M-6946.

CAMPANARIO 16, ESQUINA LAGU- nas, segundo piso, casa familia respetable, alquila magnífica habitación, vista calle, servicio privado, agua caliente a todas horas. Toda asistencia. Precio conveniente. B-4

HABITACION EN AZOTEA PROPIAS hombres solos, muebles y comidas, desayuno, ropa limpia, una persona, $18, dos $32. Vista calle 35, Obispo 82, por Villegas. M-8046. B-4

EN $5.00 Y $6.00

Neptuno 221 y 223, entre Oquendo y Soledad, amplias, frescas habitaciones, con luz. Las llaves, habitación número 16. Informan: Llinás 54-A, esquina Marqués González. Telfs. U-4489 y U-2925. B-4

VEDADO, LINEA 91 ESQUINA 6, habitación independiente con baño, a hombre solo o con compañero, con todo servicio 1 persona $20. 2, $30. Otra hermosísima con baño, propia 3 o 4 personas. Precio reducidísimo, casa honorable. Magnífica comida. Telf. F-5632. B-4

GALIANO 103. Habitaciones espléndidas, desde 23 pesos, para uno, dos, 35 pesos, con excelente comida. lavabos y agua caliente en abundancia. Hermosa terraza Sólo moral absoluta M-7380.

HERMOSA HABITACION INDE- pendiente, con balcón corrido dos calles, baño completo y luz. Precio de situación. Lamparilla 63, esquina Villegas. B-4

REAPERTURA AM STAD 15

CASI ESQUINA A NEPTUNO. CASA para familias. Nuevos dueños, dos plantas, 36 habitaciones, todas pintadas, agua fría y caliente en todas. Baños intercalados, Desde $7. Con o sin comidas. Exígense referencias, pagos y moralidad. Teléfono. B-5

CASAS DE HUESPEDES

b5

RESIDENCIA PARTICULAR, HABI tación clara, fresca, moderna, con desayuno, almuerzo y comida, $16.00. Dos, $30.00 mensuales. Referencias, Amistad 54, entre San Miguel y Neptuno. B-4

GALIANO Y SAN RAFAEL, ALTOS del Café «La Isla». Alquilo Apartamento baño privado, vista calle. En la misma, una habitación, comida exquisita. Casa de moralidad. B-5

HOTELES

b6

HOTEL TORREGROSA

Compostela 65, esquina a Obrapía, Se ofrece hospedaje muy económico, espléndidas habitaciones con baño privado, agua caliente, buena comida y elevador. B-6

AVISO

En vista que muchas familias honorables han querido vivir en hoteles, en donde se les garantice las personas que en él viven, así como las comidas excelentes, variadas y bien condimentadas, nosotros hemos reorganizado nuestro Hotel y Restaurant, ayudando a todos con precios muy razonables.

DOS PERSONAS CON
Almuerzo, comida, con baño privado:
$38 Mucha Agua Fría y Caliente. Elevador día y noche.
Hotel Harding
Crespo No. 9. Telf. A-6735.
B-6

HOTEL
"SAN LUIS"
BELASCOAIN 5
EL MEJOR EN SU CLASE.
Restaurant en el sexto piso, mirando al mar. Comida Hispano Cubana. 200 habitaciones con baño de agua fría y caliente.
PRECIOS DE SITUACION
Teléfonos: U-1081 y U-1082
(GARAGE PROPIO)
B-6

HOTEL San CARLOS
EGIDO Y MONTE
HUESPEDES ESTABLES
Alquilamos habitaciones y apartamentos, con o sin comida.
Por mes o por semana.
PRECIOS MUY BARATOS

ALQUILERES

HOTELES

b6

HOTEL "RENO"

Antes «Providencia», Aguila 112. Telf. M-6504. El más céntrico, (2 cuadras Capitolio), habitaciones y apartamentos ventilados, agua fría y caliente, closet y servicios privados. Excelente comida. Precios módicos. Su dueño: Sr. **Evaristo Cavada**, se hace cargo de gestionar diligencias a los clientes del interior, lo mismo comerciales, que oficiales B-6

IDEAL ROOM
Prado 93-B, frente al Capitolio
(Por Pasaje)

Visite esta casa por dentro, la mejor sin duda. Visítela, por curiosidad. ¿Busca usted habitación grande, baño, agua caliente y fría, con muebles, sin ellos y comida? Sin duda, la mejor. Buenos salones de recibo, balcón a Prado. Precios para matrimonios: comida y desayuno, desde 25 a 40 pesos. Apartamentos de dos grandes habitaciones, balcón a Prado, baño, comida y desayuno, para matrimonio, 55 pesos. Exígense referencias de moralidad y pagos. B-6

PERDIDAS

PAPELES PERDIDOS DE CARLOS Tercero carrito a San Lázaro por Crespo. Hotel Harding, cuarto número 19-20. B-10

PERRO FOXTERRIER, EXTRAviado, mocho de rabo y orejas, color blanco, manchas negras en la cara. Entiende por Beauty. Gratificaré, Neptuno y Soledad. B-10

SE SOLICITAN

sa SOLICITUDES DE ALQUILERES

PARA VERANEAR EN LA PLAYA Baracoa, alquilo casa próxima Playa Habana, Julián Fernández, Durege 12, interior, entre Este de la Línea y Enamorados, Santos Suárez, Habana. S-A

SEÑORA SOLA DESEA ENCONTRAR habitación cómoda en casa de familia honorable. En la Habana o Vedado. Alquiler módico. Puede dar vualquier clase de referencias que se pida. Llame al teléfono M-8647 y pida el número 64. C-A

SE DESEA ALQUILAR CASA EN EL Vedado, planta baja, con cinco cuartos, dos baños y garage. Diríjanse a Bufete Dolz. A-2252 o F-4400. SA-2

SE DESEA ALQUILAR UNA CASA en la Víbora de una sola planta, con agua abundante y con no más de cuatro cuartos, de portal y con buen baño y cuarto y servicio de criados. Punto céntrico y cerca del tranvía, con preferencia esquina. Se recibe aviso en «Anuncios Clasificados» DIARIO DE LA MARINA. XX. S-4

PERSONAS DE IGNORADO PARADERO

SE SOLICITA AL SR. MANUEL Moldes para asuntos interesantes familiares, que se presente en Santos Suárez entre Flores y Enamorados, carnicería. S-14

b9 AGENCIAS DE COLOCACIONES

AGENCIA DE COLOCACIONES DE BEERS, tenemos plaza para taquígrafo español, bufete $40. Colocamos criados y oficinistas más de 28 años, O-Reilly 9.1|2, A-3070. B-9

1 CRIADAS CRIADOS

CRIADA DE MANO QUE ENTIENDA de cocina se desea en Paseo y 15, de 8 a 12. S-1

SOLICITO ESPAÑOLA PARA SERVI- cio, limpiar, lavar y planchar. Deberá dar referencias, saber cumplir sus obligaciones y dormir en la colocación. Si no es así, no represente. No pago viajes para tratar. Banos 246 entre 25 y 27, bajos, Vedado. S-1

SE SOLICITA UNA JOVEN ESPA- ñola para criada de cuartos. Línea 73 A, entre Paseo y 2 Vedado. S-1

EN MILAGROS Y D-STRAMPES, VI- bora. Se necesita un matrimonio, ella para cuartos y coser, ha de saber cortar y él, chofer mecánico; ambos han de tener referencias; ella $12.00 y uniformes y él $25.0 y uniformes. Presentarse después de las 10 a. m. S-1

SE NECESITAN, PARA FAMILIA acabada de llegar, un criado de mano, un jardinero y un chofer, que tengan referencias, sueldo $25.00. Informan: Compostela 58, bajos. S-1

SE SOLICITA CRIADA PARA LAVAR y limpiar, puede o no dormir en la casa. E 237 entre 23 y 25, Vedado. S-1

SE SOLICITA CRIADA BLANCA PA- ra lavar, limpiar, dormir colocación Mensual: $6.00 16 entre E y F, Ampliación Almendares. S-1

o2 COCINERAS Y COCINEROS

SE SOLICITA UNA MUCHACHA PA ra cocinar y limpiar, se exigen referencias. Calle H No. 128, entre 13 y 15, Vedado. S-2

SE SOLICITA UNA BUENA COCI- nera, que tenga quien la recomiende. Calle 12 esquina a 15, Vedado. S-2

MATRIMONIO CON NIÑO, NECESI- ta muchacha, cocinera, que ayude en la limpieza y que sea persona seria y muy limpia, con referencias, Paseo 171-G., esquina a 21, altos, Vedado. O-2

SE SOLICITA JOVEN ESPAÑOLA, para cocinar y limpiar; tiene que saber leer y escribir. Sueldo: $15.00. Informan: Calle Línea número 30, esquina J., altos. S-2

SE SOLICITA UNA ESPAÑOLA, PA- ra cocinar y ayudar con la limpieza. Calle 15, entre 8 y 10, altos, número 443, Vedado. Telf. F-5065. S-2

o10 OFICINISTAS

NECESITAMOS AGENTES EN TODA la República que deseen ganar $18.50 semanales. Buen artículo. Recibirá muestra e instrucciones enviando 20 sellos rojos a Sánchez, Apartado 2224 A Habana. S-10

o11 AGENTES Y VENDEDORES

GRAN OPORTUNIDAD PARA JOVE- nes entre veinte y treinta años con buenas relaciones sociales deportivas y comerciales para vender artículos novedad, útil y atractivo. Comisión pagada por adelantado. Estamos interesados en obtener Vendedores para Habana, Pinar del Río, Matanzas, Cárdenas, Cienfuegos, Santa Clara, Sagua, Caibarién, Ciego de Avila, camagüey, Holguín, Manzanillo, Banes y Baracoa. Dirija su solicitud a Gorriarán y Michelena. Edificio Metropolitana 808. Habana. S-11

s14 SOLICITUDES VARIAS

INGENIERO ALEMAN, EXPERTO PA ra instalar industrias, busque capital ($10.000) para una fábrica de peines de goma. La última fábrica instalada en Mexico City renta $10.000 mensuales puro. Referencias primeras. Ofertas Sr. Vans Uebrer, Fuerberg, Alemania, Gottacrsti 11. S-14

ASMA

Probar para creer. Por violento que sea un ataque de asma, desaparece en veinte minutos, con la primera dosois del nuevo producto **LACTUSAN**. No contiene narcóticos calmantes, ioduros, ni ninguna otra droga alterante. Recorte este anuncio y pase a recoger una **muestra** gratis. Debe venir el paciente personalmente, Infanta 59, entre Carlos III y Estrella, Habana. Telf. U-4000, Farmacia. También la enviaremos por Correo, al recibo de diez (10) centavos en sellos. S-14

SE OFRECEN

1 CRIADAS Y CRIADOS

COLOCASE ESPAÑOLA, PARA CRIA da de cuartos y coser o para cocinar; tiene buenas referencias. Informan: Calle 9 número 23, entre H. e I. Tintorería. O-1

SE DESEA COLOCAR UNA JOVEN española, en casa de moralidad, para criada de mano o manejadora; entiende de cocina, Aguila 136. Telf. A-1904. O-1

SE DESEA COLOCAR UN BUEN criado, práctico en el servicio, con buenas referencias; no le importa ir al campo. Informan: Bar «Bilbao», Aguiar y O-Reilly. Telf. M-4569. O-1

SE DESEA COLOCAR UNA MUCHA- cha española, para cuartos o manejadora; sabe lavar y planchar ropa fina y tiene buenas referencias. Informan: Gervasio 130-B. Telf- U-8239 Hermelinda. O-1

SE DESEA COLOCAR UN BUEN criado de mano, acostumbrado a todo buen servicio, tiene referencias de familias conocidas; sabe planchar ropa de caballero o para consultorio médico. Informan: Virtudes número 1, habitación número 14. Telf. M-8633 O-1

CRIADO FINO, CASA PARTICULAR, competente en lo que requiere buen servicio; hace toda clase de cocktails, buenas referencias casas cubanas y americanas, Amistad 83, entre San José y Barcelona. O-1

MUCHACHA ESPAÑOLA, FINA, DE- sea colocarse en una casa seria, para habitaciones y costura y atender la ropa; sabe perfectamente el servicio fino. Informes: Telf. M-7789.

o2 COCINERAS Y COCINEROS

SE DESEA COLOCAR UNA JOVEN española, para cocinar y limpiar o criada de mano; tiene referencias, San Miguel número 5. Telf. M-6034. O-2

JOVEN ESPAÑOLA, CON BUENAS referencias, desea colocarse en casa de moralidad, para cocinar; cumple con su obligación y duerme en la colocación, Santa Clara número 6. O-2

COCINERA ESPAÑOLA, DESEA CO- locarse en casa de moralidad, para cocinar solamente o todo servicio de corta familia; no duerme en la colocación. Teniente Rey 77. Telf. M-4014. O-2

SE DESEA COLOCAR UNA MUCHA- cha española, para cocinar y limpiar; tiene referencias y no duerme en la colocación. Informan: Monte número 299, altos. O-2

SE DESEA COLOCAR JOVEN ES- pañola, para cocinar y limpiar siendo corta familia o cocinar solamente; sabe trabajar y tiene referencias. Telf. A-3572, Bernaza 57, altos. O-2

SE DESEA COLOCAR UNA ESPA- ñola, para cocinar y limpiar; tiene buenas referencias y no le importa ir al campo. U-8239, Gervasio 130-B. O-2

UN JOVEN ESPAÑOL, COCINERO Y repostero, desea colocarse en casa particular, sabe cocinar a la criolla, española y francesa; es serio y tiene buenas referencias de casas bien conocidas. Informan; Amargura 7. Telf. A-9307. O-2

COCINERO Y REPOSTERO, ESPA- ñol, 29 años edad, sin pretensiones, desea colocarse casa particular, entiende toda clase cocina, dulces y helados; ha estado 3 años en casa del Dr. Claudio Mendoza; 16 meses, en casa Sr. Pereira; 18 meses, en casa Sr. Montalvo. Sabe hacer plaza. Informan: Maloja 37. Telf. A-0515. O-2

COCINERA JOVEN, ESPAÑOLA, CO- locase casa de moralidad, cocinar sólo o cocinar y limpiar siendo corta familia; tiene buen carácter y referencias, 8 y 25, Vedado, habitación número 11, lado Bodega. O-2

SE DESEA COLOCAR UNA MUCHA- cha española, para cocinar y limpiar si es corta familia o para criada de mano; es formal y tiene referencias. Telf. A-3257. O-2

o9 JARDINEROS

SE DESEA COLOCAR UN JARDINE- ro, honrado y trabajador, sabe servir mesa y es mecánico de automóviles. Informan: Rastro y Corrales, Bodega. O-9

SOLICITA TRABAJO UN BUEN JAR dinero para casa particular, es tubero mecánico. Sabe cuidar pescaditos de pecera. Informa Maloja 29, Kagiyama, A-9814. O-9

s10 OFICINISTAS

TENEDOR DE LIBROS CON LARGA experiencia. Dominio perfecto de sistemas de costo, fabril y analíticos. Sin pretensiones. Dispuesto a ir al interior. Apartado 317. Teléfono M-6829. O-10

BUEN OFICINISTA-CORRESPONSAL inglés, español, experiencia encargado almacén víveres, trabajo de oficina en general, Solicita empleo con casa fija. Buenas referencias. Sueldo pequeño. Soto. Neptuno 103. O-10

o12 OPERARIOS Y APRENDICES

JOVEN ESPAÑOL, CASADO, MAES- tro titular Plomero y Electricista desea hacerse cargo de trabajos en casa Apartamentos, hotel o casa de vecindad numerosa, a cambio de habitación, y modesta remuneración. Informes Belascoaín No. 124, teléfono A-2747. O-12

o14 OFERTAS VARIAS

MECANICO-AJUSTADOR, 25 AÑOS práctica, conoce toda clase motores automóviles; cuenta con toda clase herramientas para trabajar, desea encontrar trabajo en Compañía o casa de comercio. A-9307, Amargura número 7.

SE OFRECE UN JOVEN, HABLA IN- glés, es mecanógrafo y ha trabajado en hotel. Mayía R. número 31. Santos Suárez, bajos. Sr. Morera. O-14

COMPRAS

1 CASAS

COMPRA

Deseo comprar chalet moderno de dos plantas en el Vedado con 4 habitaciones y 2 baños en los altos, y demás servicios en los bajos y garage. Precios hasta $15.000-00.
Compro y vendo Bonos y Acciones.
JULIO C. GRANDA
Obrapía 33. Telfs. M-5921 y F-5759. C-1

3 FINCAS RUSTICAS

FINQUITA, COMPRO EN LA CARRE tera cerca de la Habana, media caballería o más terreno; se prefiera buena casa. Informan: en Animas 45 Mariano Rouco. C-3

6 AUTOMOVILES Y ACCESORIOS

COMPRO AUTOMOVILES USADOS
En buen estado para la reventa, o propios para desarmar.
ACCESORIOS Y REPUESTOS NUEVOS, DE IMPORTACION Y TMBIEN DE USO. TODOS A PRECIOS BARATISIMOS
J. S. García, Galiano 45, entre Virtudes y Concordia. M-2676. Habana.

JOSE PRESAS. COMPRO MOTOCI- cletas de cualquier marca y en cualquier estado. Amarguro No. 51. Teléfono A-7769. C-6

COMPRAS

v6 AUTOMOVILES-ACCESORIOS

SE COMPRA UNA MAQUINA CHI- ca, cerrada, cuatro puertas, a precio de situación. Informan: 8 y Línea. Preguntar por el Cubano.

COMPRO AUTOMOVIL CERRADO, 1928 en adelante, cualquier marca buena, no importa roto buena, pago contado. Precio situación, Toni, 10 de Octubre 596, esquina a Carmen, Víbora. V-6

MAQUINARIAS

COMPRO UN MOLINO DE CAFE DE uso «Hobart», preguntar por Ramos en el Garage de Animas y Galiano. C-15

MUEBLES Y PRENDAS

A-7795 COMPRO MUEBLES
PAGO MAS QUE NADIE, VA- mos enseguida a su domicilio. Monte 85. Los alquilamos y vendemos muy baratos. A-7795. C-9

U-2530: COMPRO
Muebles, objetos Arte, plata, adornos, porcelana, bronce, marfil, lámparas, baúles, maletas, oro, máquinas escribir, San Rafael 141, bajos, entre Oquendo y Soledad. U-2530. C-9

ORO, PLATA, PLATINO
Compramos en joyas, monedas inclusive rotas. Facilitamos dinero sobre joyas.

BAHAMONDE YI COMPAÑIA
(Desde 1893)
Brillantes en tamaños hasta catorce quilates. Joyería fina y fantasía, Obrapía 105. C-9

U-4800 "EL RAS"
U-4800: Compramos muebles todas clases: porcelanas, bronces, abanicos nacar, antigüedades, máquinas escribir, coser, archivos, lámparas, radios, baúles, CASAS ENTERAS, «EL RAS»... Zanja 52. Hacemos cambios. C-9

M-2655 COMPRO MUEBLES
DE TODAS CLASES, ESPECIALMEN- te máquinas coser, radios de todas marcas, equipajes. Tenemos extenso surtido, a precios baratísimos. Vistenos y se convencerá. **«La Nueva Regenta»**, Salud 1, casi esquina Galiano. M-2655. C-9

COMPRO MUEBLES A-7744
Archivos, burós, cajas seguridad, libreros, butacas, Kardex, máquinas escribir, sumar, adresógrafos, mimeógrafos, etc. Compostela número 55, cerca Obispo. A-7744. C-9

M-9136 SALUD 11
Compro muebles, máquinas coser escribir, contadoras, baúles, maletas, vidrieras, lámparas y muebles de oficinas en general, pianos, radios, cafés, fondas, objetos de Arte. Casas completas. M-9136. V-9

ORO, SE COMPRA
TODAS CANTIDADES: PRENDAS RO tas o sanas, monedas, casquillos, etc. No se deje guiar por precios «altos». Exija peso exacto y saldrá mejor. «La Mina», Galiano número 69, entre Neptuno y San Miguel. C-9

¿SE EMBARCA USTED? LE COM- pramos sus muebles y le vendemos los equipajes o le hacemos cambios. Compramos radios y sillones de inválidos y objetos de valor. Tel. M-7179 Salud 9. C-9

A-6620 COMPRO MUEBLES
En todas cantidades, juegos y piezas sueltas, máquinas Singer, muebles de oficinas, baúles, maletas. Pago más que nadie, «La Moderna», Salud 3. A-6620. C-9

M-2680 SALUD 26
Compro muebles, casas completas, enseres establecimientos, máquinas de coser y escribir, objetos de arte, archivos y baúles. Vendo armatostes propios para establecimientos muy baratos. C-9

A-9540 COMPRO MUEBLES
Vendemos juegos cuartos y comedor, a $20.00. **COMPRO MAQUINAS** coser ovillo, escribir, todas marcas. Juegos cuartos, comedor, sala, radios, etc. El Modelo Monte 402, casi esquina Tejas. A-9540. C-9

ORO
Compramos prendas de todas clases, de oro, platino, plata o enchape. Monedas de oro y plata de cualquier nación.
CARBALLAL HERMANOS
SAN RAFAEL 138 entre Belascoaín y Gervasio, T. U-5744. Pagamos más que nadie.

RADIOS TODAS CLASES, ESCAPA- rates, juego cuarto, comedor. Pagamos bien. Negocio rápido. Compramos, cambiamos, reformamos, alquilamos. «La Predilecta», San Rafael 171, entre Oquendo y Marqués González. U-1729. C-9

10 UTILES DE OFICINAS

MAQUINAS, BUROS
Compro, empeño y vendo, escribir, sumar, calcular, coser, mimeógrafos, adresógrafos, multígrafos, archivos, cajas caudales, libreros, mesas y joyas en general. No reparo precio. Véalos, Villegas 6. A-8054. Losada. C-10

OBJETOS VARIOS

APARATOS DE LABORATORIO. SE desea comprar un calorímetro para grasa, un motor de 1|16 con riostata y cristalería apropiada. Obispo 94. Habana. C-15

ARRENDAMIENTOS

3 FINCAS RUSTICAS

ARRIENDO HERMOSA COCINA Y un amplio comedor, para persona de ese giro, que desee explotar ese negocio. Se le dan excelentes ventajas, Consulado 92-A., altos, entre Colón y Trocadero. S14

CASA DE CAMPO, ESTILO INGLES fresca, cómoda, saludable agua corriente, luz eléctrica servicios sanitarios. Finca Mora Chica, Villa Eva a 10 kilómetros del Capitolio, Carretera Central, entrada Diezmero, propietario Capitán Mirando, 25 pesos mensuales. AA-3

ARRIENDO
finca dos caballerías. Güira de Melena. Hotel San Carlos. Gutiérrez. AA-B

4 ESTABLECIMIENTOS

BODEGUEROS
Arriendo gran casa vecindad, de esquina en cuya esquina siempre hubo bodega, tiene armatostes, mostradores, neveras, todo nuevo, comprado por el dueño de la finca, se arrienda todo o la bodega sola, informan Consulado 110, altos, de 1 a 2. AA-4

CAMBIOS

1 CASAS

CAMBIO UNA O DOS CASAS MUY bien fabricadas por una finca de 3 a 3 y media caballerías, en la provincia de la Habana, tierra colorada de fondo. Para informe calle de Unión y Ahorro número 23, Cerro, Habana, el señor Orta. CC-1

VENTAS

1 CASAS

URGENTE VENDO 2 CASAS VEDA- do, $2.500 sin gravar, y Obrapía 3 plantas, $15.000. Tamarindo 34, Jesús del Monte. V-1

VENDO CASA 2 PLANTAS, CALLE Empedrado entre Aguacate y Compostela, mide 118 metros, propia para Notaría. precio: $5,500, dueño informa en Chacón 23, A-7733. V-1

VEDADO. VENDO EN GANGA, CA- sa una planta, calle 8 entre 21 y 23 jardín, portal, sala 3 cuartos, baño y cocina, último precio $2,800 dueño informa Chacón 23, A-7733. V-1

REPARTO ALMENDARES, VENDO casa esquina 2 plantas, 4 viviendas, 500 varas de superficie, precio $8.000 dueño en Chacón 23, A-7733. V-1

CASA MODERNA MAMPOSTERIA, portal sala, saleta, 4 grandes cuartos, patio, cocina, baño, servicios, $1,500, calle Zaragoza en el Cerro. Informa señor Polo, San Joaquín 22, altos. V-1

VENDO, LA SIERRA A $600.00, EN- tre 6 y 8, nueva, tres habitaciones, hall, cuarto criado, garage y muchas comodidades. Dueño directamente. San Mariano 4. I-6506. V-1

VENDO «LA SIERRA» A $600 EN- tre 6 y 8, nueva, tres habitaciones, hall, cuarto criado, garage y muchas comodidades. Dueño directeamente. San Mariano 4- I-5606. V-1

SE VENDE UNA CASA, EN LA CA- lle 6, entre 15 y 17, Reparto Almendares. Informan en San José 81. M. Calvo, Reparto Loma, llaves, Marianao. V-1

VENDO CASA NUEVA, APROVECHE ganga, Calle D., entre 14 y 16. Almendares, informes en la misma. V-1

VENDO 4 CASAS, EN $8,500, SITUA- das en lo mejor del Reparto Almendares, de construcción moderna, rodeadas de buenas residencias y con muchas vías de comunicación. Dueño: Chacón 23. A-7733. V-1

SE VENDE ESPLENDIDA RESIDEN- cia, Calle Baños 192, entre 19 y 21, acera sombra, más de un solar, varios frutales. Informan: Teniente Rey 3, altos. Telf. A-9670. V-1

JORGE GOVANTES
Vedado, magnífico chalet, 5 habitaciones, 4 baños, garage, 4 máquinas, cuarto criados. Costó $125,000. Se alquila $110.00. Otra, costó $180,000. Se alquila $250.00. Quinta Avenida, Miramar, casa modernista, lujosamente amueblada, 4 habitaciones, 2 baños, $70.00. Solicito dos casas amuebladas, una $10.00. Otra $250.00. Jorge Govantes. V-1

EN SANTOS SUAREZ VENDO CASA dos plantas moderna todo de primera bajos jardín, portal, sala, saleta 3 cuartos, baño, cocina, comedor, patio, servicio y cuarto criados. Los altos Terraza, sala, saleta,, 3 cuartos, baño cocina, comedor, cuarto y servicio de crioados; $3.000 de contado y el resto a pagar con comodidad, precio $5.800. Para más detalles el propietario P. Iravedra, Paz y San Bernardino. Bodega. V-1

2 SOLARES

ALTURAS ALMENDARES, VENDO solar a $2.75 vara, situado en lo más alto de este hermoso reparto, rodeado de buenas residencias, mide 274 varas. Dueno en Chacón 23, A-7733. V-2

ALTURAS DEL RIO ALMENDARES: Vendo solar, de 18 por 50, a $2.75 vara; otro, Ampliación, frente Fuente Luminosa, a $1.20 vara. Dueño: Chacón 23. A-7733. V-2

SE VENDE UN SOLAR DE ESQUI- na 417 mts. en el corazón de la Habana, Manrique esquina a San José, propio para establecimiento. Informan: Sr. M Barros, Zanja número 143. V-2

3 FINCAS RUSTICAS

SE VENDE O PERMUTA FINCA RUS tica, casa en construcción, situada Alcalde O-Farril entre Estrada Palma y Luis Estevez, 500 metros fabricación solidísima, hechos tabiques interiores, techos monolíticos. Mil metros terreno. Informes: Oficios 82. Telf. M-2781. V-3

SE VENDE UNAA FINQUITA DE recreo situada en la carretera central kilómetro 15, Arroyo Arenas, 15 minutos de la Habana. Linda casita, campo de tennis, glorieta para jiras, garage para dos máquinas, residencia de criados, carreteras interiores, jardines, agua en abundancia con regadío, fuente luminosa, instalación eléctrica de primera. Informan señor Barres, Zanja número 143. V-3

4 ESTABLECIMIENTOS

GANGA: SE VENDE UNA VIDRIE- ra de Billetes, Tabacos y Cigarros, frente al Capitolio. Informan: Telf. M-3242. V-4

FONDA, SE VENDE EN LO MEJOR de la Habana, con una venta diaria de cuarenta y cinco pesos. Informes: Iglesias, Café «El Capitolio», San José y Amisstad. V-4

ALMACEN VIVERES FINOS
$15.000
Lo mejor de la Habana, con $11,000 existencia, camiones de reparto a domicilio, enseres de primera Promedio de venta diaria $400. Lo mismo se admite un socio para que lo administre, por tener necesidad dar un viaje al extranjero. Informes: San José y Belascoaín, Café, Angel Alvarez. V-4

FABRICA DE LANGOSTA
Muy bien montada y situada a veinte minutos de la Habana. Vendo, alquilo o entro en sociedad, con persona que desee trabajar este artículo. Informes: Apartado 2418, Habana. V-4

EN LA CIUDAD DE CAMAGUEY SE vende la acreditada Farmacia del Dr. Puras, conocido en toda la República. Se vende muy barata por retirarse del negocio. Informan en la misma. V-4

CAFE-LECHERIA, EN EL MEJOR mejor sito Habana, montado todo lujo, gran negocio. Mucho porvenir. Trato directo. Se vende, arrienda o en sociedad. Informes: Monte 429.

6 AUTOMOVILES Y ACCESORIOS

VENDO CAMION DOGGE, CARROCE- ría cerrada, maquinitas caramelos, bombas confituras, tostador café 25 libras, caldera 50 caballos y ventilador de caracol propio para cine. Neyra, Durege 13, de 12 a 2. V-6

COLOSAL OPORTUNIDAD, SE VEN- de camión Mack volteo de 5 y media toneladas, condiciones perfectas, en $1,100 para informes Orlando Martínez de Castro, G y 9 Vedado, de 10 a 12. V-6

GANGA: VENDO UN AUTOMOVIL nuevo, marca «Reo», de cinco pasajeros, se da muy barato, por tener su dueño que embarcarse. Puede verse a todas horas en el Garage de San Rafael, frente al Parque Trillo. Teléfono U-5636. V-6

DUEÑOS DE AUTOMOVILES: POR $1.00 semanal obtendrá gomas, fuelle, vestidura, pintura y reparación general de su auto. El sistema más cómodo en plaza. Latour, Zanja y Lucena. V-6

MECANICOS Y DUEÑOS DE AUTO- móviles: En la Casa «Latour», de Zanja y Lucena, le ofrecen la pieza para su automóvil, a los precios más reducidos de plaza. V-6

VENTAS

6 AUTOMOVILES Y ACCESORIOS

VENDO BUICKS SEDAN 1930 DE cinco y siete pasajeros. Informa Julio, Agencia Chevrolet. V-6

HUPMOBILE, SEIS CILINDROS, nuevo, de fábrica, sin estrenar, modelo atrasado, en ganga. Inmejorabl epara viajes largos, Pisa y Corre, etc. Monte 429. V-6

TENGO CAMIONES CHEVROLET y Ford con doble goma largos. Facilidades en el pago. Informes Julio Agencia Chevrolet. V-6

Nueva rebaja de precios

ESSEX, TURISMO, CON CHAPA, $60.00 de entrada y 6 letras de $15.00.

MARMON, TURISMO, CON CHAPA particular, $115.00 entrada y 6 letras de $23.00.

BUICK, TURISMO, DEL 30, CON chapa, $125.00 entrada y 8 meses a $25.00.

PACKARD, TURISMO, 7 PASAJEROS, $150.00 entrada y 8 meses a $25.00.

BUICK VICTORIA, $175.00 CON- tado.

SEDAN, DE 4 PUERTAS, GRAHAM Paige, $150.00 entrada y 8 meses a $25.00.

GRAHAM PAIGE, TURISMO, TIPO Sport, $250.00 entrada y 10 meses a $35.00.

PACKARD, TURISMO, $70.00 CON- tado.

STUDEBAKER, TURISMO, $70.00 contado.

Agencia «Graham», «Willys» & «Austin», San Lázaro núm. 99-B. Habana. V-6

7 MAQUINARIAS

MAQUINARIAS: GRANDES EXIS- tencias de maquinarias reconstruídas, para infinidad de industrias. Compra y venta de maquinarias. Diríjase: Hotel de Ventas de Eduardo Bohigas, Calzada 10 de Octubre 96, Habana. V-7

v-8 DE ANIMALES

SE VENDEN 3 NOVILLAS, RAZA Jersey, recién paridas, a 12 litros de leche, Santa Rosa e Iglesias, Carbonería, Marianao. V-8

VENDO JUNTAS O EN LOTES CIEN- to cincuenta buenas vacas, cruzadas, de leche. Informe finca «La Conchita», kilómetro 12 y 13 de la Carretera Víbora a Managua o en 10 de Octubre 412. Telf. I-2167. V-8

SE VENDE A PRECIO DE SITUA- ción, mulos de todas clases, caballos de monta, Ponny, carros y arreos de todas clases, arañas, faetones. Marina esquina a Atarés, J del Monte, frente al taller de Gancedo. Teléfono X-2876. **Jarro y Cuervo.**

9 MUEBLES Y PRENDAS

FAMILIA VENDE BARATISIMOS sin estrenar, cuarto 3 cuerpos, butacón ceon damasco, recibidor, tallado, son arte moderna, comedor, Renacimiento, todos caoba, Nevera porcelana completamente nueva. Estrella 129, Campanario Lealtad. V-9

POR EMBARCAR, SE VENDEN TO- dos los muebles, lámparas y demás objetos, muy baratos. Están completamente nuevos. No mueblistas. Calle 23 número 486, segundo piso, entre 14 y 16, Vedado. V-9

SE VENDE UN REFRIGERADOR, completamente nuevo, de paquete, es de tamaño chico. Se da barato, Calzada 149, entre 16 y 18. V-9

VENDO JUEGOS: SALA, ARTE MO- derno, laminados oro, chinos; paravanes, otomanos; chaisselognes; butacones cuero Renacimiento «Buffalo»; cuarto, comedor, lámparas, pianos, alfombras, neveras, radios Majestic, Víctor, cuadros óleos, acuarelas nacionales y extranjeras, objetos bronces, porcalanas, plata. Al alcance de todos. «El Ras»!... No reparo precios. Zanja 52, esquina Lealtad. V-9

U-6319: COMPRO MUEBLES FINOS, corrientes. Liquido casas completas, máquinas escribir, coser, objetos Arte, libros, baúles, antigüedades, pianos, ropa, vidriera, muebles oficina. Voy en seguida. U-6319. V-9

VENDO JUEGO CUARTO, CASI RE- galado, escaparate dos hojas de espejo, bien decorado. No quiero mueblistas. Villegas 23, primer piso. V-9

SE VENDE PRECIOSO MUEBLE BI blioteca con escritorio modelo muy original y práctico, juego de sala y de cuarto modernos: Victrola Columbia con magnífica colección de discos de ópera; Dicionario Hispano-Americano. Urge venta. Campanario No. 191 A. V-9

FAMILIA VENDE JUEGO DE SALA recibidor moderno, está completamtente nuevo y juego comedor mediano en $40.00. Urge venta. Zanja 85, altos, casi esquina a Belascoaín. V-9

SILLON KOKEN, ULTIMO MODELO para pelar niños; secador, espejo, propios para peluquería. «Pilar» Virtudes 28, entre Aguila y Amistad. V-9

LIQUIDAMOS POR VARIOS DIAS
Muebles de todas clases y estilos, nuevos y de uso, hacemos cambios. Tenemos objetos de arte varios, así como paravanes, jarrones, peveteros, budas, cuadros, etc. Equipajes de toda clase. Salud 9 esquina a Rayo. Teléfono M-7179.
«LA CASA INGLESA»
V-9

UN JUEGO COMEDOR ESTILO IN- glés auxiliar nevera, dos hermosas vitrinas, mesa, sillas, verla de 1 a 5 calle J 199 entre 19 y 21, F-3959. V-9

REGIO MOBILIARIO DE CAOBA SA- la tallado a mano, comedor renacimiento español y cuarto de gran lujo se venden por la tercera parte de su valor. Cerro 430. V-9

POR EMBARCAR SE VENDEN TO- dos los muebles, lámparas y demás objetos, muy baratos. Están completamente nuevos. No mueblistas. Calle 23 No. 486, 2o piso, entre 14 y 16, Vedado. V-9

SE VENDE JUEGO DE CUARTO, tres cuerpos; otro, de dos; comedor y sala. Todo moderno, Zanja 67-B., bajos, entre Escobar y Gervasio. V-9

JUEGO CUARTO, SALA, COMEDOR, lámpara, máquina coser, radio ondas cortas y largas Philips $16; vajillas y muchas cosas, por embarcar. García, Salud 86, esquina a Chávez. V-9

SALUD 11
Le ofrecemos los mejores muebles. precios increíbles: juegos cuarto, sala, comedor, recibidor, moderno lámparas, neveras, camas, sillones, pianos, radios,, máquinas coser, escribir, contadoras, vidrieras, baúles, maletas, Aquí encontrará todo lo que usted necesita. Visite esta casa, Salud No. 11. También le compro sus muebles. Llame: M-9136. V-9

NEVERA ELECTRICA. SE VENDE una grande propia para familia numerosa, café, restaurant, etc. Precio $150.00. Obispo 94. V-9

OBJETOS DE ARTE. GRAN LI- quidación: Porcelanas, bronces, marfil, plata, lámparas, radios, neveras, relojes de pie. Juegos: cuarto, comedor, sala, recibidor, mesas de mármol juegos de cubiertos y otros objetos. "Los Tres Hermanos." Consulado 94. A-4775. V-9

VENTAS

MUEBLES Y PRENDAS

CASA ARECHAGA, SI USTED NE- cesita muebles, visite los talleres de «El Siglo», donde encontrará preciosidades, por poco dinero. Compre directamente y comprará lo mejor. Manrique 189, Ebanistería. V-9

LIQUIDACION
Objetos de arte propios para regalo, o persona de refinado gusto. Gran surtido en adornos, porcelana, bronces, marfil, lámparas, cuadros, juegos de plata, candelabros, apliques.
PIANOS Y RADIOS
Gran surtido en pianos de absoluta garantía al alcance de todas las fortunas y facilidades de pago. Radios de varias marcas a precios de verdaderas gangas, San Rafael entre Oquendo y Soledad.
«LA PREDILECTA» U-2530

ESTAMOS EN PLENO FRAGOR DEL combate; las ametralladoras siguen desvalijando, los revólveres hacen de las suyas, nos agujerean los muebles; así y todo, seguimos fiando, aceptándoles los viejos a buen precio, sin olvidar a los cafeteros y fonderos al ofrecerles nuestras irrompibles sillas de Viena. «Thonet», La Casa de Ros y Novoa. J. Naveira. S. en C. Galiano No. 94. V-9

MUEBLES EN GANGA
Juegos cuarto $25; sala $15; comedor $20 escaparates $7 con lunas $12; camas $5; mesas correderas, $4; aparadores $5; 6 sillas y 2 sillones, $9; máquinas de coser e infinidad de objetos. Se compran y cambian muebles. San Rafael 107. U-7926. V-9

LA PRINCESA
EN MUEBLES
Somos únicos por el surtido más extenso y novísimo, su sólida construcción y enorme facilidades en los pagos.
CAO Y VARELA
Neptuno números 183 y 187.

MUEBLES EN GANGA
Liquido a primera oferta y hacemos encargos, arreglos y cambios, «El Cedro», Galiano 123, entre Zanja y Barcelona. V-9

RASTRO EL HABANERO. COMPRA Y vende todas clases muebles, pago mejor que nadie. Burós, máquinas escribir, Coser, Equipo oficina en general, Ferretería, locería y lámparas. Visítenos. Monte 50. A-8032. V-9

MUEBLES EN GANGA
Juegos cuarto Arte Moderno, $4 mensuales; comedor, caoba, último estilo $3.00 mensuales; sala o recibidor modernísimos $3.00 mensuales; juego cuarto 3 cuerpos, caoba, últimas creaciones $5.00 mensuales. Precios muy bajos.
"LA EMINENCIA", NEPTUNO 188

v10 UTILES DE OFICINAS

MUEBLES DE OFICINA
Compra, venta, archivos, cajas documentos, caudales, máquinas escribir, sumar, calcular, Tarjeteros Kardex, butacas, libreros y todo para oficina. Especialidades colegia, hoteles y bars. Compostela 55 cerca de Obispo A-7744. V-10

MUEBLES DE OFICINA VENDO. Compro máquinas escribir, sumar, calcular, mimeógrafos, archivos, cajas seguridad, burós, libreros, rejas, sillas, tarjetero Kardex, Satélites, Progreso 3, entre Aguacate y Villegas. M-8638.

INSTRUMENTOS DE MUSICA

SE VENDE UN PIANO, COMPLETA- mente nuevo. Se da muy barato y con facilidades en el pago. Monte 18, entre Aguila y Angeles. Casa de Música. V-11

AFINE SU PIANO POR 2 PESOS, con toda garantía y seguridad, Manuel Domínguez, afinador mecánico, graduado en la Escuela «Danguard», de New York. Taller: Zulueta 36 y medio. M-3040 y M-4761, Habana. V-11

ESTUPENDO PIANO DE FINISIMA melodía, mueble renacimiento de estilo primoroso único en Cuba. Venga y vea. Precio al alcance de todos. Dragones frente al teatro martí. V-11

PIANOS Y RADIOS
De absoluta garantía, propio para personas de gusto y al alcance de todas las fortunas, facilidades de pagos. Visite «La Predilecta», San Rafael y Oquendo, Telf. U-2530. V-11

12 RADIOS

SE VENDE GRAN RADIO DE MUE- ble, $22.00; otro, de mueble, $15.00; un radio de 8 bombillos, $19.50. También hacemos cambios y reparaciones de todas clases. Monte 499. Telf. M-7246. V-12

LIBROS E IMPRESOS

FLAMANTE DICCIONARIO HISPA- no Americano, 28 tomos, Historia España, 25 tomos. Seres Vivos de la Creación. 4 tomos y otros muy baratos. San Rafael 141, entre Oquendo y Soledad. V-13

14 CAJAS REGISTRADORAS

REGISTRADORAS NATIONAL, CAO- ba, liquido varios modelos. Aprovéchese. También vendo a plazos cómodos. Cambio niqueladas, antiguas, por modernas, caoba. Hago reparaciones. Niquelamos. Esmaltamos, San Rafael 51. V-14

15 OBJETOS VARIOS

VENDO MESA BILLAR CARAMBO- las, «Brussbing», con sus bolas, tacos y demás anexos. Está nueva. Precio ganga, $70.00. «El Ras»!..., Zanja 52, esquina a Lealtad.

OPORTUNIDAD, MARCOS PARA retratos, diplomas, gobelinos. Realización cuadros marcos. Importación directa, calidad y precios sin competencia. Visítemos. Casa Martorell, Aguila 90, casi esquina San José, M-1555. Molduras refractarias al comején. V-15

REPARACIONES

9 MUEBLES Y PRENDAS

REPARAMOS SUS MUEBLES, POR poco dinero, dejándolos nuevos. Casa Pardo; U-5761. Los modernizamos, barnizamos a muñeca, esmaltamos «Duco», pinturas mimbres a vapor, tapicería general, azogamos espejos. Trabajos garantizados, San Rafael 130. R-9

DINERO - HIPOTECA

d2 SE OFRECE

DINERO
No pierda tiempo. Cuando necesite tomar dinero en hipotecas o pagarés, vea a Fernández Alvarez, San Ignacio No. 50 Telf. A-4432 de 2 a 5. Operaciones rápidas y absoluta reserva.

FACILITO DINERO EN HIPOTECA, también fincas rústicas, bóvedas, panteones. Compro créditos hipotecarios. Mucha reserva. J. Llanes, Sitios 42, esquina a San Nicolás. Telf. M-2632. D-2

DINERO-HIPOTECA

d2 SE OFRECE

SI NECESITA DINERO
Lo facilito con garantía acciones Compañía Cubana Electricidad. También las compro. Descuento aceptaciones comerciales. Facilito hipotecas rápidamente. También préstamos sobre bóvedas y panteones. Metropolitana 808. M-6667. D-2

DINERO
Doy grandes y pequeñas cantidades, en primera hipoteca, desde el 7 por ciento en adelante, para La Habana y sus Barrios. Compro y vendo casas y solares.
Compro y vendo Bonos y Acciones.
JULIO C GRANDA
Obrapía 33. Telfs. M-5921 y F-5759

DOY HIPOTECA DE $500.00 a $3,000 José Reimondez, de 4 a 5 p. m. Chacón No. 25, Asociación de Detallistas. D-2

PRESTAMOS
desde el 1%.
Dinero sobre joyas,
Vendemos joyas, baúles y maletas.
Se compra ORO.
«LA PERLA»
Animas 84, esq. a Galiano.
D-2

d3 BONOS Y ACCIONES

DIGON. COMPRO LIBRETA POR SO- lares urbanos a cinco pesos vara, el cincuenta por ciento en efectivo y resto en terreno. Informan Neptuno 16, casa préstamos «La Equidad», señor Rosendo. D-3

BANCO ASTURIANO, COMPRO BO- nos y Acciones. Compro Acciones Compañía Cubana Electricidad, Compro y vendo Bonos y Acciones de todas Compañías cotizables y no cotizables en la Bolsa. **Manuel Piñol**, Obrapía número 17. D-2

d4 GIROS Y LETRAS

N. GELATS Y COMPAÑIA
Las tenemos en nuestras bóvedas, construídas con todos los adelantos modernos y las alquilamos para guardar valores de los interesados. En esta oficina daremos todos los detalles que se deseen.
CAJAS RESERVADAS
106 Aguiar 108 esq. a Amargura.

PARA LAS DAMAS

pd3 INTERES PARA LAS DAMAS

CANAS DESAPARECEN USANDO tintura «La Favorita», estuche $1. Teñido perfecto color negro, castaño, rubio. Aplicación y tintura $5.00. «Pilar», Virtudes 28, entre Aguila y Amistad. PD-3

HAGO SOMBREROS, TRAZO MODE- lo que desee. Reformar, 50 centavos; planchar, engomar, 30 centavos. Modista: Corto, entallo, 50 centavos. Se hacen nuevos, a $1.00, San Rafael 41-C., farola en la puerta. A-4202, Celestina. PD-3

MADAME KUZMA: EX MODISTA DE las principales casas de París y Viena. Creadora en sombreros finos. Avisa a su distinguida clientela, que tiene a la venta sombreros nuevos, últimos modelos. desde $2.50 en adelante. También se arreglan sombreros, última moda, desde $1.00, Amistad y San Rafael, frente al Ten Cent. PD-3

"EL HOGAR Y LA MODA"
La Revista que trae siempre la última moda y los Figurines de novedad. Tres números mensuales. Suscripción al Interior: $1.00, al trimestre. Con «Lecturas», $1.75. Pidan detalles a Carlos M. López, Obispo 74, Habana. PD-3

CORTE SISTEMA ALEMANY
Academia. Encontrará facilísimo y perfecto; invento nuevo, precios y clases especiales, por ajuste terminará con título 2 meses y clases domicilio y Matide Alemany, San José 9, entre Aguila y Galiano. Sucursales, C. Luyanó 223, Profesoras. Atocha 6, Cerro Tortensia.

ENSEÑANZAS

e1 PROFESORAS Y PROFESORES

INGLES, TAQUIGRAFIA, (INGRESA y española), Teneduría, Cálculos Mercantiles, Aritmética, Algebra, Caligrafía, Mecanografía y Ortografía. Clases a domicilio por el profesor F. Heitzman, Monte 103, altos, teléfono M-9247. E-1

PROFESORA CON BASTANTE EX- periencia daría clases de Inglés por $2.50 al mes a domicilio. Por escrito a Mrs. R. Loeb, Chacón 3. E-1

PROFESORA DE LONDRES DA CLA- ses por la hora para hablar inglés para leer y escribir. También desea familia medio día o todo el día enseñar inglés, francés. Informan de 10 a 12 calle 12 No. 90, entre Línea y 11, Vedado, F-3437. E-1

CLASES DE INGLES POR PROFE- sora de inglés, a domicilio y en su casa. Edificio Zendegui 12-3 Galiano y Concordia. Piso 1. Apto. 3 E-1

ACADEMIA DR. RABIÑA
$1.00 CADA ASIGNATURA. CLASES individuales: Inglés, Francés, Aleman, Taquigrafía «Pitman» y «Gregg», Mecanografía, Ortografía, Teneduría de Libros, Correspondencia, Aritmética. CLASES POR CORRESPONDENCIA. Asignaturas del Bachillerato. Curso Procurador. Pida prospectos, **Neptuno 78 y 30, altos, esquina Manrique. Telf. M-7849.** E-1

PROFESOR AMERICANO, DE BOS- ton, Abogado. Certificado de la Universidad de Yale. Clases colectivas de inglés: Lunes, Miércoles y Viernes. 8 a 9 p. m. ($2.00 mensual). También clases particulares. Método práctico. Academia, San Rafael 139, altos.

PROFESORA FRANCESA, CON IN- mejorables referencias, da clases de francés, en casa o domicilio, Galiano 36, altos. E-1

PROFESOR DE BAILES
Enseño rápido y económico bailar Son, Vals, Tango, etc., etc. Doy clases a domicilio. Cárdenas No. 3, segundo piso. Teléfono M-7372. I. Servelló. E-1

INGLES.
Enseñado por Profesora Americana. Sorprendentes resultados en pocas semanas. El discípulo leerá, escribirá y hablará el inglés en breve tiempo. Lecciones a domicilio también Miss Kapan, Hotel Royal Palm, A-7277. E-1

e3 ACADEMIAS

COLEGIO ACADEMIA
«NUESTRA SEÑORA DE BELEN» Primera Segunda Enseñanza. Preparación para Escuelas de Comercio, Normal e Instituto. Clases especiales Taquigrafía, Mecanografía, inglés, Aritmética, Gramática. Bordados en general. Villegas 14, altos. E-3

INTERES GENERAL

CARROS CERRADOS PARA BODAS, bautizos, entierros, viajes al campo, garage Doval, telf. M-6111. IG

DISFRACES PARA TEATROS, VER- benas, fiestas de colegios, bailes, grandioso surtido todas épocas y estilos. Pelucas, trajes, decoraciones, utilería teatral. «Pilar», Virtudes 28, entre Aguila y Amistad. IG

THE ENGLISH RESERVE ASSURANCE Co. Organizada con arreglo a las Leyes vigentes en Cuba. Seguro Obrero, Vida. (Pagos de 5, 10, 15 y 20 centavos semanales). Automóviles, etc. Servicio perfecto, primas ventajosas. O-Reilly 49, bajos, Teléfono M-7374. I.G.

Suscríbase y anúnciese en el DIARIO DE LA MARINA

M.E.C.D. 2016

AL MARGEN . . .

Rousseau en tela de juicio

(Por RAUL MAESTRI.

La obra de Rousseau tiene más carácter formal del que, frecuentemtente, suele en ella advertirse. Rousseau parte de un contenido concreto muy genérico, contenido que era bien distinto al vigente en su época. Pero todo el resto de su construcción es de índole puramente metodológica, a saber, de ese más o menos que son las vías de realización de una cosa y no la cosa misma. Así, cuando habla sobre las formas de gobierno, extremo que le inspira un cierto escepticismo; así, también, cuando encarece la democracia y el sufragio, valores que no se imponen a él por sí mismos, sino solamente como aproximación la más cercana a la «volonté générale», que sí constituye un dogma.

Este subrayada formalista del pensamiento rousseauniano es sintomático. El formalismo suele ser coeficiente del relativismo, esto es, de una posición consciente e insuperable de ignorancia. El relativismo, en el ámbito de lo político, quiere decir «democracia formal» y «liberalismo». Estas filiaciones no reconocen la aprehensión de la Verdad histórica —de un momento o de todos los momentos—por un hombre o un grupo determinado de hombres. El hombre, conforme a esta tésis, es el animal incapaz de Verdad. Y la Verdad, en sí misma, es una reidad que jamás se entrega entera. No queda, pues, más remedio que el tanteo, la concesión, el contrapeso entre las distintas actitudes que son mezclas variables de Verdad y de mentira, para así aproximarse, por el camino de los hechos y los procedimientos, al sitio ideal de la verdad. Construcción toda ella, como se vé, harto contradictoria y ficciosa.

Para situar en el lugar que le corresponde, con un mínimum de claridad, esta ideología, habrá que recordar los supuestos de orden espiritual que la acompañan. Sobre todo, probablemente, su sentido religioso Habría que remontarse al Renacimiento, cuando —conforme a la opinión que comparto— el hombre se sintió ente autónomo escindido de la divina razón. Habría que seguir la trayectoria que vá de entonces a la Enciclopedia—que abona, en conjunto, la aludida tendencia. Habría que detenerse en el «Iluminismo», que si no fué ateo es porque le faltó la valentía. Pero no es éste el lugar ni el tiempo (ni somos nosotros) incicados para tan docta divagación. Bast con decir que solamente atendiendo a tales antecedentes era posible la boga de una ideología política atomista, mecanicista, que quebraba la unidad del cosmos.

Juan Jacobo Rousseau se sitúa a esta altura, y en ella encontramos su esencial problema. Los términos del problema ya los hemos adelantado. ¿Puede el hombre, de por sí, llegar a la Verdad objetiva de la historia, y ha de conformarse con meros procedimientos de aproximación? O lo mismo visto desde otro ángulo: ¿le es lícito al hombre el fanatismo y la intolerancia públicas y civiles, o debe observar una invariable conducta de concesiones y resignación?

El problema no se plantea, ni se resuelve, en el terreno de la pura teoría. En última instancia, es un problema antropológico, de disposición y conformación de los distintos individuos y generaciones. Por lo mismo, se refiere a toda la constelación de posiciones intelectuales de los hombres y las épocas. Quien duda y cuando se duda sobre las incitaciones de la Verdad—Rousseau y los suyos tendrán razón. Cuando la verdad se sienta como cosa posible, y esta posibilidad se crea ya realizada, Rousseau y los suyos no servirán más que como pauta rectora.

La cuestión es de fondo, verdaderamente cardinal. Veamos solamente un extremo: hemos vivido hasta ahora bajo la advicación de una democracia que es formal en cuanto el régimen, en sí mismo, no afirma e impone más que un cierto método—el de las mayorías comiciales — para llegar lo más cerca posible a la Verdad, Verdad que—bajo ese mismo régimen— puede ser hoy de un signo o color y mana de otros. Es el régimen del relativismo, de la recíproca concesión, de la supuesta tolerancia y de la universal ignorancia.

Cuando, dentro de la vida de este régimen, surgen individuos y fuerzas de un contrario sentido, gentes que se creen en posesión de la absoluta Verdad y que por esta creencia están discuestas a todo, el régimen llega a un momento de crisis que, o lo liquida a él o él la liquida a ella.

Esta situación es típica de la postguerra, y por lo general, la democracia formal es quien más ha padecido.

Contra la democracia formal —que puede reivindicar también una larga tradición— se ofrece el veredicto mayoritario de un pueblo que, hace muchos años, «votó» por el ladrón Barrabás contra Jesús de Jalilea, hijo de Dios.

REDUCCION DEL TIPO DE INTERES DE LOS EMPRESTITOS

ROMA, abril 23.— (WP).— La Asociación de Bancos de Ahorros ha tomado el acuerdo de reducir los tipos de interés en todos los empréstitos hechos a sus depositantes a un diez por ciento.

La nota francesa sobre el desarme, destruye las esperanzas de un arreglo

Texto íntegro de la nota de Francia al gobierno Inglés, de transcendental importancia

Francia insiste en no admitir, de ningún modo que Alemania vuelva a armarse sin completas garantías de seguridad por parte de las naciones y quiere que siga la Conferencia

LONDRES, abril 23. (AP.)—La nota enviada últimamente por el Gobierno francés al de Inglaterra, a la que se atribuye una gran importancia, por creerse que puede dar al traste con los esfuerzos que se realizan en pro del desarme dice:

En la nota del 28 de Marzo, suplementada por una comunicación del principal secretario de Relaciones Exteriores de Su Majestad, de 10 de abril, el Gobierno británico pidio al gobierno de la república que indicase si estaba dispuesto a aceptar, como base para una convención de desarme, el memorándum británico del 29 de Enero, modificado de acuerdo con las proposiciones alemanas que el capitán Anthony Eden comunicó al Gobierno francés el primero de Marzo.

El Gobierno británico plantea la cuestión sobre la hipótesis de que pudiera llegarse a un acuerdo que fuera garantía de la ejecución de la posible convención. Deseaba saber, además, las opiniones francesas acerca de la naturaleza de tales garantías.

Ahora bien; en el mismo día en que el Embajador británico hizo esta comunicación, el Moniteur oficial del Reich publicaba en Berlín el presupuesto aprobado por el Gobierno alemán el 22 de Marzo para el año fiscal de 1933-34. Un estudio de ese presupuesto demuestra, sin posibilidad de duda, un aumento en los gastos de los ministerios del Ejército, la Marina y el Aire, que asciende a 352,000,000 de marcos.

Al Gobierno inglés no preocupa menos que al gobierno francés la importancia de este aumento en los gastos. Llamó la atención acerca de su gravedad haciendo representaciones por medio del Embajador en Berlín al ministerio de Relaciones Exteriores del Reich. Las explicaciones que recibió fueron menos una justificación que una confrmacón.

LAS PROVISIONES DEL TRATADO, BURLADAS

En realidad, el Gobierno alemán, sin esperar los resultados de las negociaciones que están realizándose, ha querido imponer su determinación a continuar toda clase de rearmamentos dentro de límites que se señala como único juez y con desprecio para las provisiones del tratado, que en ausencia de cualquiera otra convención, continúa regulando el nivel de sus armamentos.

El Gobierno alemán intenta aumentar inmediatamente, en formidable escala, no solamente la fuerza de su ejército, sino también de su marina de guerra y de la aviación. En lo que a esto último se refiere, no es permitido a los vecinos de Alemania desentenderse de la amenaza que pende sobre ellos en forma de esos numerosos aerodromos recientemente organizados en la zona desmilitarizada, también con violación del tratado.

Junto con esto, el Gobierno alemán muestra menos inclinación a suprimir las organizaciones cuasimilitares o convertirlas a propósitos civiles, que a perfeccionarlas como instrumento bien preparado para la guerra. Para demostrarlo basta leer el presupuesto de Defensa nacional.

Cualesquiera sean las explicaciones que puedan darse después de ese acontecimiento, hechos de tan excepcional gravedad bastan para que el observador llegue a conclusiones.

Prueba que el Gobierno alemán, con propósito o no, hace imposible las negociaciones, cuyas bases destruye con sus propios actos.

INSISTE FRANCIA EN LAS GARANTIAS

El deber y la respuesta del gobierno de la República son dictados por el reconocimiento de esos hechos. Aun antes de discernir si puede obtenerse un convenio, sobre un sistema de garantías de ejecución, suficientemente eficaz para permitirle firmar una convención que legalice un importante rearmamento de Alemania, Francia debe colocar a la cabeza de sus preocupaciones las condiciones de su propia seguridad que, además, no separa de la seguridad de las demás potencias interesadas.

El retorno de Alemania a la Liga de las Naciones, que abandonó tan bruscamente, pudo haber ofrecido la oportunidad y el medio de disipar, al menos en parte, estas preocupaciones. En su nota del 17 de marzo, la República alemana acusaba su conformidad con el Gobierno británico sobre de la necesidad de retornar a la comunidad de los estados como condición esencial para la firma de una convención del desarme. Desde entonces numerosos gobiernos que tienen la misma preocupación han expresado las mismas opiniones.

La presencia de Alemania en la Asamblea de Ginebra no es menos indispensable para la realización de un sistema satisfactorio de garantías de ejecución. Sobre este punto de capital importancia, sin embargo, el capitán Eden no pudo traer una solución satisfactoria, y el silencio observado a este respecto en el curso de las comunicaciones más recientes no permite mayores esperanzas.

El Gobierno de la República, por su parte, no puede abandonar en principio esta condición esencial y necesaria que formuló. Mucho menos puede asumir responsabilidades por una renunciación peligrosa en el preciso momento en que se reclama, prepara y desarrolla el rearmamento alemán sin tenerse en cuenta las negociaciones comenzadas de acuerdo con los deseos de la propia Alemania

QUIERE QUE SE REANUDE LA CONFERENCIA DE GINEBRA

La experiencia de los horrores de la última guerra, que Francia tuvo que sufrir más que ningún otro país, le impone el deber de mostrar prudencia. Su deseo de paz no debe confundirse con el abandono de su defensa. Aprecia la amistosa acción del Gobierno británico que desea buscar con ella un sistema efectivo para rodear de garantías la ejecución de la convención del desarme. Lamenta que la acción de un tercero haya hecho baldías bruscamente las negociaciones efectuadas por los dos países con la misma buena voluntad y buena fe.

Será deber de la conferencia del desarme resumir su trabajo. Esa labor no debe abandonarse, sino reanudarse en el punto en que lo dejó la conferencia, los cuales no han dado resultados. En el curso de esas negociaciones Francia ha sido fiel y desea continuar fiel a sus principios, siempre inspirados por la Comisión general y por los Estatutos de la Ligo de las Naciones, que es la salvaguardia de la paz del mundo.

El Gobierno francés no duda que contará en la próxima sesión con la cooperación del Gobierno inglés, que es siempre tan altamente apreciada, en la labor de consolidar la paz mediante las garantías que la seguridad general demanda.

Los embajadores del Japón presentaron sus respetos, en Washington, a la primera reina de la floración del cerezo

Con pompa y poesía, la capital de los Estados Unidos ha coronado a Eleanor Roosevelt como su primera Reina de la floración del cerezo. En la presente foto se la ve en su trono rodeada de la corte. Entre los que presentaron sus respetos a la linda soberana se hallaban el Embajador Hiroshi Saito del Japón y su esposa, que aparecen a la derecha. Miss Roosevelt es hija del Subsecretario de Marina, Mr. Henry L. Roosevelt.

Los neutrales solicitan que haya desarme

Italia e Inglaterra tratan de llegar a una inteligencia en cuanto a los armamentos

GINEBRA, abril 23.—(AP).— La Gran Bretaña e Italia, como avales del Pacto de Locarno, están haciendo redoblados esfuerzos para salvar la conferencia del desarme.

Un representante de Alemania puso hoy de manifiesto la importancia del deseo manifestado por su país de acceder a que las potencias militares del mundo aplacen la reducción de sus armamentos.

En los círculos de la Liga se dice, sin embargo, que Francia continúa altamente preocupada por las demandas de las naciones neutrales, las cuales insisten en que se lleve a cabo un verdadero desarme, e interpretan el precipitado viaje del ministro de Estado frances M. Barthou a Varsovia en el sentido de que se trata de un esfuerzo con el objeto de estrechar la alianza franco-polaca al objeto de que el Gobierno de Varsovia apoye el plan de desarme francés.

Se tiene entendido que posiblemente se pedirá a las grandes potencias que dejen los problemas de los armamentos terrestres y aéreos para su discusión en la conferencia naval de 1934 y que mientras tanto se organice la paz mediante pactos colectivos de seguridad y de no agresión.

ITALIA E INGLATERRA CAMBIAN IMPRESIONES SOBRE EL DESARME

LONDRES, abril 23, (AP).— Se ha sabido de fuentes autorizadas que el Subsecretario de Estado Italiano S. Suvich y los oficiales británicos están celebrando conferencias para llegar a una inteligencia entre Italia e Inglaterra sobre la política de reorganización de la Liga, así como en las negociaciones del desarme.

Parece también probable que Italia e Inglaterra adopten una actitud común hacia la propuesta entrada de Rusia en la Liga, como base para el posible regreso a la misma de Alemania.

Los dos gobiernos reconocen la necesidad de un nuevo acercamiento en los problemas europeos, a fin de evitar la competencia de los armamentos y de restaurar el prestigio de la Liga.

La negativa francesa a continuar las conversaciones acerca del desarme fuera de Ginebra, y los deseos de Francia de que algunas de las pequeñas potencias traigan a Rusia a la Liga, ha obligado a Inglaterra y a Italia a formular sus programas.

Se inclinan a favor del principio de traer a Rusia a la Liga, pero indican que deben hacerse salvedades importantes.

«EL NACIONALISMO HA ENLOQUECIDO AL MUNDO», SEGUN LINCOLN O-BRIEN

CHATTANNOGA, Tenn, abril 23. (AP.)—Robert Lincoln O-Brien, presidente de la Comisión Arancelaria de los Estados Unidos dijo anoche que la locura por el nacionalismo está invadiendo el mundo.

En su discurso, pronunciado en el Instituto del Valle de Tennessee, en la Universidad de Chattannoga O-Brien dijo que la tendencia hacia el nacionalismo se debe en gran parte al distanciamiento de Europa después de la guerra mundial.

Los Estados Unidos están ansiosos de obtener negocios—dijo—pero padecemos aquí la misma locura.

Hizo mención de la disminución de las exportaciones y dijo que las importaciones de manteca hechas por Cuba habían bajado de cerca de 87,000,000 de libras en 1927 a unas 21,000,000 de libras en 1932.

Cuando estén confeccionadas las estadísticas de 1933 se verá que las exportaciones han sido aún menores ese año.

O-Brien atribuye la disminución en las exportaciones de manteca en parte a la situación económica, pero dice que el factor más importante fué el aumento de los derechos en Cuba de $1.45 por cien libras en 1927 a $9.83 en 1933.

Hace críticas el profesor Fisher del "estilo ruso" de los planes de rehabilitación de Mr. Roosevelt

Dice que, por el plan ruso, el Gobierno atiende todas las cosas, para emplear a desocupados y por el americano se deja que los negocios prosperen sin ayuda del Gobierno

CHICAGO, abril 23. (AP).—El Profesor Irving Fisher, de la Universidad de Yale, manifestó hoy ante unos 1000 agentes de anuncios, que los «New Dealers» de Washington estaban haciendo las cosas «a la rusa».

El profesor atacó la política económica de Roosevelt, tomándose el trabajo de leer el manuscrito de la parte de su propio discurso que trata más claramente de los experimentos económicos en proyecto.

Hizo, no obstante, una excepción en su crítica general. Encontró bien el «predominio del dóllar» hasta el punto que ha llegado y piensa que puede llegarse más lejos aún La depresión, manifestó, podría aún vencerse por medio de la manipulación de la moneda, pero los experimentos rusos en la regulación de las operaciones bursátiles y la NRA, la CAA, la CWA, etc., que calificó de «alphabeto para sopa», causan alarma al profesor.

M. Frank McClure, Presidente del Club, presentó al doctor Fisher como «un caballero a quien el doctor Raymond Moley ha descrito como uno de los miembros del «Trust del Cerebro».

Existen dos métodos completamente disímiles para combatir la depresión, dijo el doctor Fisher. Uno, el socialista o ruso, en el cual el Gobierno atiende todas las cosas, no por lucro, sino a fin de emplear a los desocupados. El otro, manifestó—el sistema americano—es dejar que los negocios prosperen y emplear obreros, sin la ayuda del Gobierno.

«Yo abogo por el sistema americano» continuó.

«La Administración ha estado probando ambos sistemas un poquito, y estimo que ha ido demasiado lejos con el ruso, y no se ha inclinado lo suficiente hacia el americano.

«En este extremo estoy de acuerdo con el doctor Wirt». Ha llegado la hora de dar el alto, y el pueblo americano ha comenzado a darse cuenta de ello, especialmente desde que el Coronel Lindberg se quejó de la manipulación de los contratos postales aéreos.

Afirmó que la depresión no era causada por la superproducción, sino debido a los defectos del sistema monetario de la nación.

«Como la causa de la depresión radica en la moneda», expuso, «por lo tanto, la cura puede efectuarse por medio de manipulación monetaria».

«Así que empezó la NRA», declaró «sea cual fuere el beneficio que a la larga produjera, paralizó la rehabilitación, pero ésta resurgió tan pronto como fué reanudada la política monetaria del Presidente, de acuerdo con el consejo de los profesores Warren, Rogers y otros».

«Gracias a esto, estamos saliendo de la depresión, pero sería más rápida la salida si se siguiera la política monetaria con entusiasmo y no fuera constantemente interrumpida por los regimentalistas».

El aviso dado por el Japón a las potencias, es causa de gran indignación para China

En la Prensa de dicho país se hacen vehementes denuncias contra el Japón, no igualadas en acritud desde que se hizo la invasión y ocupación militar nipona del Norte de China

SHANGHAI, abril 23.—(AP).—Una ola de indignación envuelve a la China a causa de lo que se ha dado en llamar extra-oficialmente «la intención de Tokío de establecer un protectorado virtual sobre la China», a continuación de un breve período de consternación y desconfianza ocasionados por las nuevas declaraciones del Japón acerca de su política respecto a China.

Se hacen en la prensa china, vehementes ataques al Japón, no igualadas en acritud desde la invasión japonesa en el Norte de China el verano pasado. Ahora, sin estímulo oficial alguno por parte de Kuomintang, (Partido Nacionalista) el sentimiento anti-japonés amenaza desbordarse.

El «China Times» recuerda a Tokío que fué el mismo Japón quien perturbó la paz en el Extremo Oriente con la ocupación militar del territorio de la China, violando las promesas hechas de respetar su integridad.

«El Japón culpa ahora a la China, que ama la paz, y está dedicada enteramente a su propia reconstrucción, así como a las potencias amigas —que desean el bien para la China— a la que le están ofreciendo su ayuda», dice el «China Times». «El Japón ha abierto de par en par la puerta del Oriente para que todas las potencias occidentales se retiren».

«Menos de un mes después del cambio de notas de buena voluntad con los Estados Unidos, el Japón ha promulgado esta orden, virtualmente con la intención de desalojar a todas las potencias extranjeras del Extremo Oriente».

El «Morning Post» hace notar que el Japón desde hace largo tiempo ha mirado con celos la parte que toma Inglaterra en cooperación con la Liga de las Naciones en favor de la China, y está profundamente irritado a causa del préstamo hecho por los americanos en trigo y algodón, así como por el inmenso volumen de ventas hechas por los Estados Unidos a la China, de aeroplanos militares.

El «Peiping Chronicle» dice:

«He aquí en toda su desnudez, la pugna del Japón por ejercer la supremacía en todo el Oriente. La declaración de la Oficina del Exterior es un aviso tanto para que este país no pida dinero a ningún otro que al Japón, y para que los demás países no presten nada a la China».

UNA COMISION MILITAR CHINA SALIO DE ITALIA

ROMA, abril 23, (WP).— Hoy salió de esta Capital la misión militar china que, por espacio de varias semanas, ha permanecido recorriendo los establecimientos fabriles y las organizaciones militares de Italia.

En su visita de despedida a Mussolini, testimoniaron la admiración que sienten por el resurgimiento industrial, comercial y agrícola de Italia, así como la perfección de sus instituciones militares de las que fueron huéspedes de honor.

Cordell Hull afirma que el programa del Presidente F. Roosevelt, conserva los fundamentos del gobierno popular

«La labor de rehabilitación—dice—es larga, tediosa técnica. Agotará la paciencia de los más pacientes; pero requiere una energía, sinceridad y capacidad mayores que para una guerra»

WASHINGTON, abril 23. (AP).—El Secretario de Estado, Mr. Cordell Hull, pronunció hoy un discurso en el almuerzo de la Associated Press, ridiculizando cuanto se dice en estos últimos tiempos acerca de los propósitos del Gobierno de establecer una dictadura en los Estados Unidos.

Dijo que el programa de rehabilitación del Presidente Roosevelt conserva todos los fundamentos del gobierno popular.

Agregó que los servicios prestados por la prensa libre son incalculables, pues la reunión y diseminación de las noticias, siguiendo un plan honesto, constituyen una poderosa influencia para la comprensión, la amistad y la paz internacional. Siguió diciendo que la paz se encuentra seriamente amenazada en estos momentos en aquellas partes del universo donde la prensa está controlada por los funcionarios del Gobierno que tienen la facultad de declarar la paz o de forzar la guerra.

La mayor parte de su discurso versó sobre los propósitos y aspiraciones del Gobierno. Entre los objetivos de la rehabilitación, citó Hull los siguientes: la conservación del crédito nacional, equilibrando los presupuestos; la estabilización del cambio y arreglos monetarios para la restauración del comercio exterior; la ayuda a los desocupados y el mejoramiento de las condiciones del trabajo y de los salarios, así como la reglamentación de los negocios, del comercio y de la agricultura.

«Estoy profundamente convencido —dijo—de que el Gobierno de Roosevelt puede resolver patrióticamente los problemas de la rehabilitación, y que la industria, la agricultura y la minería, pueden confiar absolutamente en su honradez e interés amistoso».

OBJETIVOS DEL PROGRAMA DE ROOSEVELT

«Este Gobierno tiene derecho a esperar la cooperación del país.

«La labor de la rehabilitación es larga, tediosa y técnica. Agotará la paciencia de los más pacientes; pero requiere un grado de energía, de sinceridad y de capacidad constructiva muy superior a lo que exigiría una guerra.

«Muchas de las caóticas condiciones por las cuales hemos estado pasando no tienen precedentes. El Gobierno Federal ha seguido el curso más amplio posible en la solución de todos los problemas».

Añadió que el plan de rehabilitación de Roosevelt perseguía deliberadamente los dos objetivos principales siguientes: Hacer frente a la crisis de la nación, y preparar un futuro próspero y estable. Ninguno de los deseos son temporales ni deben persistir por los métodos de emergencia, ni tampoco persiguen ideales distantes inconsistentes con las necesidades vitales de una rehabilitación inmediata.

«El actual Gobierno—añadió—ha procedido de la manera más práctica posible a corregir caóticas condiciones que exigían un trato temporal y un trato permanente».

Continuó diciendo que los norteamericaos desean una rehabilitación basada en una sana política y en métodos honestos y no en métodos artificiales como los de 1926, que causaron el desastre inevitable de 1929.

«Podemos lograr—agregó—la rehabilitación económica y social por medio de una política de liberalismo sano y conservar al mismo tiempo todos los fundamentos del Gobierno popular. Vivimos en una nueva época, con nuevas condiciones, y poseemos hombres profundamente imbuídos en los principios del gobierno libre, del amor a la humanidad, que son una garantía para la aplicación de todos los remedios y programas».

SE CONSERVARAN LAS TRADICIONES DE LA REPUBLICA

«Sé que las mejores tradiciones de esta República serán completamente salvaguardadas y fomentadas. No es nunca conveniente, sobre todo en tiempos de crisis, escuchar a los deflacionistas radicales, ni a los inflacionistas extremistas, ni a los pacifistas exagerados ni a los militaristas intransigentes».

Añadió que el Gobierno se propone cuidar de los desocupados e infortunados, no simplemente concediéndoles auxilios, sino un programa que tiende a darles trabajo justo y seguro.

«Queremos eliminar y destruir los abusos de los demás, las prácticas deshonestas en la finanza, el comercio y la industria, que perjudican a los legítimos intereses, al trabajo y al pueblo en general. No deseamos someter a un patrón al pueblo, pero tampoco permitir que prevalezca el interés egoísta de unos pequeños grupos».

Siguió diciendo que la rehabilitación del comercio internacional mediante la negociación de nuevos convenios arancelarios es una fase muy importante del programa del Gobierno, y sostuvo que la industria y la agricultura de los Estados Unidos recibirán un gran estímulo con la venta de los remanentes de su producción y de la actual superproducción en los mercados extranjeros.

«El aumento del comercio exterior —terminó diciendo—será un importante factor para determinar el valor de nuestro currency. Si nuestro comercio internacional no se restaura, aumentará el desempleo y aumentarán, inevitablemente, las restricciones a la agricultura y a la industria».

El monumento de S. Bolívar para Italia

La Prensa de Caracas ha reproducido los discursos con motivo de la entrega

CARACAS, abril 23. (WP.)—La prensa de esta Capital reproduce hoy los discursos pronunciados en Roma por Mussolini y por el Embajador de Venezuela H. E. Parra Pérez con motivo de la inauguración del monumento que las repúblicas centro y sudamericanas han obsequiado a Italia para ensalzar la memoria del Libertador Simón Bolívar.

En nombre de los gobiernos de Bolivia, Colombia, Ecuador, Panamá y Perú dijo el diplomático venezolano que las repúblicas libertadas por Bolívar decidieron ofrendar el monumento para hacer resaltar la significación moral y fortalecer los lazos que siempre han existido entre los países latino-americanos e Italia, que consideran como el alma del mundo latino.

Al responder el Duce declaró que considera a Bolívar como el héroe más puro, que contribuyó realmente con su obra revolucionaria a la fundación de la Amrérica Latina actual, porque su labor fue de creación y de basamento. Agregó que Italia se encuentra unida a los países de esa parte del mundo por lazos históricos, sociales y económicos que son indestructibles.

BENITO MUSSOLINI HA DIRIGIDO LA PALABRA A VARIOS MILES DE OBREROS

ROMA, abril 22. (AP.)—Dirigiéndose a varios millares de obreros pertenecientes al partido Fascista, que se reunieron para celebrar el aniversario de la fundación de Roma por Rómulo y Reno, el primer ministro Mussolini pronunció un discurso que fué muy aplaudido.

Dijo el Duce en uno de los párrafos de su discurso:

«El pueblo italiano ha llegado al horizonte de su grandeza. Ningún otro pueblo puede presentar el espectáculo del pueblo italiano, disciplinado, informado y tenaz en sus esfuerzos.»

Proyéctase la sustitución de Miklas, presidente austriaco, por el conde von Schoenberg

Entre los trascendentales cambios proyectados figura la concesión de licencia indefinida a Miklas, dándole una pensión y concediéndole una extensa posesión campestre

VIENA, Austria, abril 23. (AP.)—Parece inminente que se llevarán a cabo sensacionales cambios entre los dirigentes del Austria fascista. El corresponsal ha sabido de fuente fidedigna que entre los cambios pendientes figura una licencia indefinida al presidente Wilhelm Miklas, concediéndole una pensión y dándole además una extensa posesión campestre, y la sustitución de éste por el general monárquico Conde Alois von Schoenberg-Harstenstein, que es ahora Ministro de Defensa.

Al regreso de Roma del Príncipe Ernst Rüdiger von Starhemberg, director del Heimwehr, entrará a formar parte del gabinete como vicecanciller, ascenso que ha puesto furioso a su rival el actual vicecanciller Emil Fey. Como compensación, según se rumora, el Mayor Fey será ascendido a general y nombrado Ministro del Interior o Ministro de Seguridad Pública, pues cualquiera de dichos puestos le permitirá controlar las fuerzas armadas de Austria.

El doctor Víctor Kienboeck, presidente del Banco Nacional Austriaco, ha incurrido, según se cree, en la hostilidad de los círculos del Heimwehr, por su insistencia en que la milicia del Heimwehr sea reducida a proporciones razonables, en vista de las condiciones financieras por que atraviesa el Estado y se cree que también está destinado a cambiar de empleo en breve. En tal caso se cree que será sustituído por el doctor Karl Buresck, Ministro de Finanzas.

Los círculos financieros están preocupados por estos rumores, pues el doctor Kienboeck es el más destacado deflacionista de Austria.

El cambio final que se vislumbra es el nombramiento del señor Richard Steidle, líder del Heimwehr en Tyrol, como Ministro de Justicia.

VIDA MUNDIAL

Alemania e Inglaterra sobre el aumento de presupuesto de guerra

(Por Tiburcio CASTAÑEDA)

El día 16 del corriente mes [illegible] guntaba Inglaterra al Gobierno [illegible] Berlín sobre el aumento del [illegible] mento de guerra y los gastos que [illegible] él realizaba, y ese mismo día [illegible] John Simon, el Ministro de [illegible] de Inglaterra, recibía las explicaciones necesarias.

En un breve documento el Barón Constantino von Neurath, Ministro de Estado de Alemania, declaraba [illegible] los gastos de la aviación no deberan ser considerados como gastos [illegible] armamentos, sino como desarme [illegible] de la aviación militar y en defensa contra los ataques por el aire. [illegible] dió que los ciento sesenta millones de marcos empleados en las fuerzas del aire, era en transportes que usaban principalmente, para atender los vuelos nocturnos en [illegible] comerciales para extender los vuelos en las costas del mar durante el invierno y para pesquisas de orden científico.

Los cincuenta millones de marcos para la defensa aérea se usarán, según la expresión de von Neurath para la construcción de pruebas [illegible] bombas y también para buscar medios de que no sean peligrosos los gases explosivos.

El texto de la nota de Berlín [illegible] muestra el empeño de que esa aplicación sea suficiente. «Es evidente que en el Presupuesto de la Guerra que se acaba de publicar, de [illegible] a 1935, se aprecia un gasto para el Ejército de 654 millones de marcos o sea un aumento de 172 millones sobre el año anterior.

Ese aumento en los gastos era necesario para las preparaciones que hay que realizar en el Presupuesto de 1934 a 1935, para convertir el servicio de guerra actual en uno más corto.

Esta previsión en los gastos [illegible] de la posibilidad de realizar un desarme en un porvenir no lejano.

El Presupuesto Naval de Gastos de Alemania llega a 236 millones de marcos, que representa un aumento de 50 millones sobre el año último.

Este aumento de gastos se debe a la necesidad, que se hace obligatoria por el estado muy lejano de lo que necesita la flota alemana.

El Presupuesto del Ministerio del armamento aéreo de Alemania, que atiende a la necesidad de transportes aéreos y el llamado «de la protección de los aeroplanos de expedición y combate».

El precio del material aéreo que necesita Alemania, según dicen los Jefes militares, llega a 160 millones de marcos, mientras que en el presupuesto para el año anterior se computaron 77 millones de marcos. El aumento es debido a la adquisición de nuevos aeroplanos de guerra, que no estar servibles los que existen porque el Gobierno no les adelanta los subsidios necesarios. Esto lo dicen claramente los periódicos ingleses, tomándolo de la propia prensa alemana. quedando reducida la cuestión a reemplazar los aeroplanos de un simple motor por otros de dos o tres motores en los aparatos.

Respecto de los vuelos nocturnos de aeroplanos, hay que multiplicarlos por las necesidades del ataque [illegible] la defensa, y por la colocación de luces y alambres necesarios.

El costo de la protección de los aeroplanos sube a 50 mil marcos, [illegible] en el año pasado el Presupuesto de protección de aeroplanos subió a un millón trescientos mil marcos; y de la organización de la protección del aire para la población civil, ha hecho más costoso por las bombas empleadas.

Como se ve, se ha recrudecido el ataque de los aeroplanos, tanto de día como de noche, y es evidente que las grandes naciones han de estar muy al tanto de la necesaria defensa contra esos aeroplanos.

No basta decir que ese ataque de los aeroplanos por «Bombardeos», [illegible] de ser muy popular, por el poco costo de esos armamentos; pero, en cambio, el ataque de día o nocturno con claridad o neblina, son armamentos que por su poco costo se [illegible] de extender.

No pensará nadie que una vez [illegible] zado el armamento destructor de los aeroplanos, se ha de cejar en su uso. Al contrario, su multiplicación, [illegible] citada por la baratura, aumentará considerablemente su número; y es evidente que la protección de la población civil contra los ataques por el aire y el desarrollo de los medios de combatir los gases venenosos [illegible] otras medidas semejantes, serán puntos a cuyo rededor girará toda la lucha aérea de los pequeños aviones de combate.

POLONIA CONTINUARA SU POLITICA EXTERIOR DE ALIADA DE FRANCIA

VARSOVIA, Polonia, abril [illegible] (AP.)—Se anuncia que el Mariscal Pilsudsky ha dado seguridades al ministro de Estado francés M. Barthou de que la situación geográfica de Polonia, país que se halla comprendido entre Alemania y Rusia, países cuyas condiciones internas están pasando por un rápido período de evolución, es garantía de que la alianza francopolaca continuará siendo la primera y fundamental necesidad de la política exterior de Polonia.

NIEGASE EN INGLATERRA QUE ITALIA GESTIONE UN EMPRESTITO EN LONDRES

LONDRES, abril 23. (WP.)—La Agencia Reuters desmiente el rumor de que la visita del Sub-Secretario de Estado de Italia Suvich a esta Capital obedezca al propósito italiano de obtener un empréstito de importancia con los banqueros ingleses.

La colonia italiana de Londres ha celebrado con gran entusiasmo el aniversario de la fundación de Roma, tomando parte en los distintos actos Suvich y el Embajador Italiano.

M.E.C.D. 2016

SUPLEMENTO DIARIO EN ROTOGRABADO; DE ACTUALIDAD MUNDIAL

DIARIO DE LA MARINA

HABANA, MARTES, 24 DE ABRIL DE 1934

PARA ASUNTOS RELACIONADOS CON EL DEPARTAMENTO GRAFICO llamar al Teléfono M-3775

HEMEROTECA MUNICIPAL MADRID

¡QUI VIVE MACHADO.—Es esta la actual residencia del General Machado. Está situada la misma en la calle 91, número 109, en el Este de la ciudad. Los repórters de los principales periódicos neoyorquinos fueron a visitarlo hace poco al conocer la noticia de que se hacen esfuerzos en Cuba ante el Tribunal de Sanciones para conseguir la extradición de Machado. Los periodistas de Manhattan, a pesar de sus buenos deseos, no consiguieron entrevistarlo; aquéllos recibieron una atenta nota en la que se decía: "Machado ha salido y no piensa volver en varios días". En la puerta puede apreciarse a un periodista y en el tercer piso, dentro del círculo, la cabeza infantil de una criatura, que bien pudiera ser la nieta del ex-Presidente. Nótese que en la acera hay un letrero que dice: "No parking" (Foto W. W.)

TRATANDO DE ENTREVISTAR A MACHADO.—Tres repórters de periódicos neoyorquinos esperan en la puerta de la residencia del ex-dictador, Gerardo Machado, la franquicia para una entrevista. Los rotativos de New York quieren saber lo que opina el ex-Presidente acerca de la solicitud de extradición que se ha presentado por el Tribunal de Sanciones en la Secretaría de Estado de los Estados Unidos por medio de nuestra Cancillería. Los repórters, a pesar de haberse apostado en la casa—109 East 91St.—no lograron el objeto de su misión (Foto Wide World)

¿SERA VERDAD?, PREGUNTA BROADWAY. — Norma Talmadge, ex-artista de la pantalla, siempre bella a pesar de que los años no le han pasado inútilmente, la que acaba de llegar a California en compañía de George Jessel, estrella del radio y de la escena, después que se divorciara de su marido, Joseph Schenk, magnate del celuloide. Broadway forjó alrededor de la pareja su hilo de intrigas y los periódicos dijeron no poco de la pareja. Ayer el cable nos ofreció la noticia de que George y Norma han contraído matrimonio. ¿Por cuánto tiempo? (Foto Wide World)

OCTAVIO REYES SPINDOLA.—El ex-Encargado de Negocios de los Estados Unidos de México, señor Octavio Reyes Spíndola, llegó ayer a la Habana a bordo del vapor "Orinoco", que lo condujo desde su país a nuestro puerto. Vemos en esta foto al distinguido diplomático en compañía de su esposa y de un grupo de personas que los fueron a recibir a los muelles (Foto Vigos)

CONOCIDA NOVELISTA.—Ayer por la ruta de la Pan American Airways llegó a esta ciudad Mrs. Clayton Sedgwick Cooper, Presidenta del "Maimi Daily News Homemakers" y notable novelista, autora de interesantes libros. Esta distinguida visitante sólo fué huésped de la Habana por pocas horas, ya que anoche mismo tomó el barco que la conduce en un viaje alrededor del mundo, cuyo final es China, donde se propone tomar apuntes y sketchs literarios para la confección de uno de sus nuevos amenísimos libros de viajes (Foto Patiño)

AYER SE CELEBRO un almuerzo en la Real Legación de Italia para celebrar la permanencia entre nosotros de la Signora Margarita Sarfartti, distinguida escritora y fascista. En la foto aparecen, de izquierda a derecha, la señora Tejera de Forcade, el Dr. Guillermo de Blanck, Sub Secretario de Estado, S. E. la señora del Ministro de Italia, la señora Sarfatti, el Dr. Cosme de la Torriente, Secretario de Estado, el coronel Fulgencio Batista, Jefe de Estado Mayor del Ejército, S. E. el Ministro de Italia, la señora del Coronel Batista, el comandante Mariné. En segundo término aparecen nuestro Director, Dr. José I. Rivero, y nuestro compañero de redacción, Dr. Raúl Maestri (Foto D. M.)

HEMOS HECHO ESTA INTERESANTE combinación fotográfica para que el lector pueda percatarse no sólo del "corre-corre" ocurrido en las calles que dan frente al Palacio de la República cuando un grupo numeroso de manifestantes fueron disueltos con bombas de gases lacrimógenos, sino para que se de cuenta de cómo son y qué forma tienen dichas bombas inofensivas, pero que deshacen las más compactas multitudes. De una parte puede verse a los manifestantes corriendo, y en la parte baja las dos clases de bombas que fueron lanzadas (Foto Bravo)

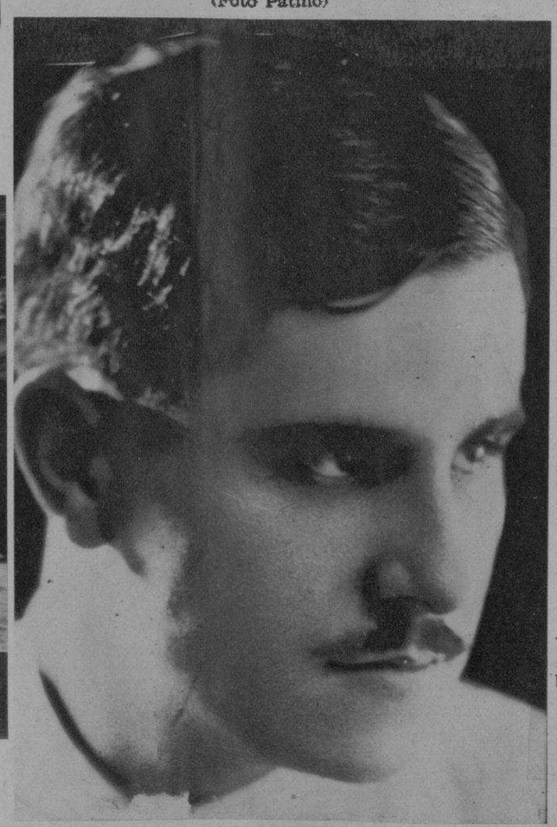

EN LOS SALONES DEL LYCEUM, el joven y notable escultor Ernesto Navarro exhibió sus tallas en madera. El artista cubano presentará también a la consideración de críticos y diletanti algunas figuras en cobre, alambre y siete excelentes dibujos. El acto inaugural tendrá lugar mañana y presentará al escultor el Dr. Luis de Soto (Foto D. M.)

VAN A JUGAR A EUROPA.—A bordo del vapor "Orinoco", llegó ayer a la Habana, a las nueve y media de la mañana, el gran equipo futbolístico mexicano que jugará varios partidos con los principales teams de España e Italia. A su llegada a la Habana fueron recibidos por los aficionados del interesante deporte. Los jugadores mexicanos fueron atendidos finamente por don Julio Blanco Herrera y por la Empresa de La Tropical (Foto Patiño)

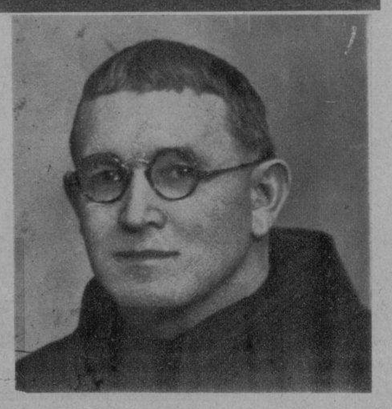

REGRESA A SU PATRIA.—El hermano Nicomedes Zabala, de la Comunidad de Padres Franciscanos de Menores, que después de haber estado en Cuba más de veinte años regresa a Vizcaya, España, a visitar a sus familiares. Lleva la encomienda de visitar los Santos lugares y el Convento de San Francisco. Sólo estará el hermano Nicomedes ausente de Cuba tres meses (Foto D. M.)

M.E.C.D. 2016

SOCIALES DEL INTERIOR

LOS CAPIRUCHOS. — Un grupo de entusiastas jóvenes que intentaron, en vano, guardar el incógnito durate el baile celebrado en la Colonia Española de Morón, fueron retratados. Representan la muerte, cosa triste y fea, pero en verdad ellos no hicieron otra cosa que divertirse y pasar la noche a las mil maravillas (Foto D. M.)

MARISCAL Y PRINCESA.—La señorita Rita Hernández, vestida de Princesa del Imperio napoleónico, y el señor Manuel de Lobo, de Mariscal, dos personas muy distinguidas y apreciadas por la buena sociedad de Ciego de Avila, tal como concurrieron a un baile celebrado en la referida localidad (Foto D. M.)

ECOS DE UNA FIESTA.—Presentamos en esta interesante foto un grupo de distinguidas señoritas de la mejor sociedad de Ciego Avila, como se presentaron al baile ofrecido por la Colonia Española de esta hermosa población (Foto La Moderna)

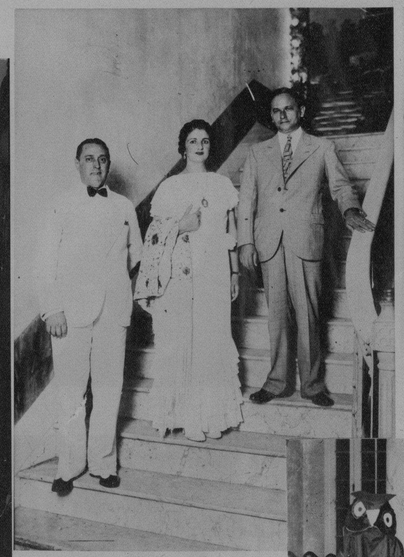

DE CAIBARIEN.—El Presidente de la Colonia Española, Sr. Esteban Peláez, su señora y el Secretario de la Colonia Española, señor Gregorio Sáenz, en la escalinata de la sociedad, la noche que en dicha sociedad se celebró la suntuosa fiesta bailable (Foto M. Otero)

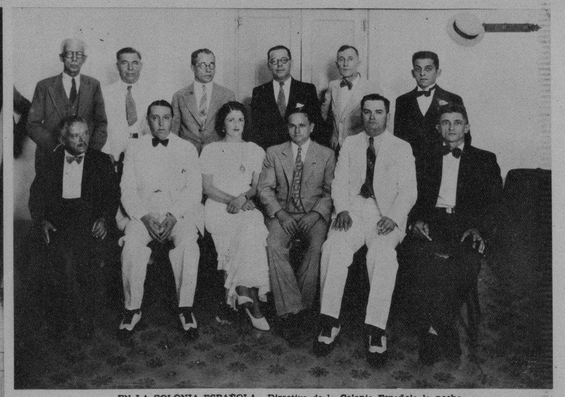

EN LA COLONIA ESPAÑOLA.—Directiva de la Colonia Española la noche del baile ofrecido hace algunos días. En este grupo se encuentran su Presidente, señor Estéban Peláez, y su esposa, Sra. Belarmina M. de Peláez (Foto M. Otero)

FLOR DE LOTO.—Así se denominó la comparsa que un grupo de bellas señoritas de la buena sociedad de Morón integraron durante la celebración del baile de la Colonia Española. Esta comparsa fué dirigida por la señora Beatriz Morales de Ortiz (Foto D. M.)

VESTIDAS DE PRIMAVERA.—Otro grupo integrado por distinguidas señoritas y caballeros de Ciego de Avila, tal como acudieron a uno de los muchos bailes que en aquella ciudad se celebraron (Foto D. M.)

LAS LECHUZAS.—No se asustaron las bellas y distinguidas señoras de Morón cuando vieron aparecer en los salones de la Colonia Española, donde se celebró un suntuoso baile, estos muchachos disfrazados de lechuzas. Esta fué una de las comparsas que fueron más celebradas la noche de la fiesta (Foto D. M.)

EN LOS SALONES DE LA COLONIA ESPAÑOLA.—En Morón, la próspera ciudad, se celebraron varios bailes brillantes. En la Colonia Española de esa localidad se llevó a cabo uno animado y suntuoso. En esta foto mostramos la comparsa titulada "Futurista", que fué presentada y dirigida por la señora Matilde Sordo de Santos y la señorita Margot Rojas (Foto D. M.)

DE MORON.—El señor Luis Martínez Mazas, Presidente de la prestigiosa Colonia Española de ese lugar, en compañía de su prometida, la señorita Zolita del Santo, tal como acudió al baile ofrecido por la citada sociedad (Foto D. M.)

RAYITO DE SOL.—De esta manera se denominó la comparsa que acudió al baile llevado a efecto con gran animación y alegría por parte de la juventud de Morón, en los salones de la Colonia Española. Esta comparsa, que fué muy aplaudida, fué presentada por la señora Adela Sorí de Giró y la señorita Zolita del Santo (Foto D. M.)

FIESTA EN CAIBARIEN.—El Colonia Española de Caibarién celebró hace algunos días un suntuoso baile, al que asistió lo distinguido de la buena sociedad de la referida ciudad. En esta foto mostramos un aspecto de la espléndida fiesta (Foto M. Otero)

COMPARSA DE CHINOS.—Desde Ciego de Avila nos ha llegado este interesante grupo de jóvenes de aquella localidad. Están vestidos de chinos, trajes que llevaron con éxito a uno de los bailes allí efectuados. En esta foto aparecen las señoritas Margot Romero, Lolita de Oro, Caridad Lago, Nena Carbonell, Irma Cruz, Ernestina Ramírez, Paquita Soto y Rosa Carbonell, en compañía del señor Armando Díaz (Foto D. M.)

VESTIDOS DE COSACOS estos jóvenes de la mejor sociedad de Ciego de Avila concurrieron a un baile que se celebró con gran lucimiento en la Colonia Española de dicha localidad. De izquierda a derecha las señoritas Blanca Rodríguez, Eva Cabrera y María Romero; debajo, también de izquierda a derecha, los señores Gómez, Gutiérrez y García (Foto D. M.)

GRUPO DE DAMAS distinguidas de la ciudad de Caibarién, que asistieron al baile celebrado en la Colonia Española y que dieron realce a la fiesta (Foto M. Otero)

LOS NIÑOS DEL DR. MORE, persona muy apreciada en los círculos sociales de Ciego de Avila asistieron a uno de los bailes infantiles verificados en dicho lugar vestidos con esta graciosa indumentaria (Foto D. M.)

M.E.C.D. 2016

Ayer llegó a la Habana un formidable equipo de foot-ball mexicano. Vinieron los atletas hermanos a bordo del vapor alemán "Orinoco" y fueron recibidos por la afición entusiasmada, por los jugadores y equipos cubanos y por los Presidentes de la mayor parte de los Clubs futbolísticos de esta capital. Por la tarde, don Julio Blanco Herrera, Presidente de la Empresa Cervecería "La Tropical", de manera cordial y delicada, ofreció a los jugadores mexicanos un espléndido banquete en los Jardines de la gran industria cubana, y en la mesa bien servida se reunieron cubanos y mexicanos en apretada confraternidad.

MESA OCUPADA por el Equipo Mexicano

PRESIDENCIA DEL ALMUERZO.—Al centro, don Julio Blanco Herrera; a su derecha, el Lcdo. Antonio de la Correa, Presidente de la Liga Mayor Mexicana; a su izquierda, Gustavo Villalovo, Primer Secretario de la Embajada de México. Les siguen a ambos lados el Sr. Alvarez Rius, Presidente de la Empresa Stadium Tropical, Ignacio Montalvo Casas, Tesorero de la Nacional Cubana y el ayudante del coronel Batista (Foto D. M.)

LA REALEZA SE REUNE EN LA PLAYA.—Teniendo el cielo, el mar y el bello y tibio sol de Cuba por marco, se reunieron tres bellezas de veras, aunque oficiales. Son ellas: en el centro vemos a Conchita Estraviz, Miss Cuba 1934, que representó a nuestra feminidad en el Carnaval de Miami; a la izquierda, Miss Hebrea 1933 y a la derecha Miss Hebrea 1934. Indudablemente la belleza no tiene raza, ni meridiano (Foto Vigos)

NOS VISITARON.—Tuvimos el gusto de recibir en esta casa del DIARIO DE LA MARINA a distinguidas personas de la provincia de Matanzas, quienes están solicitando del Gobierno que se cree el puerto matancero zona libre. Son ellos la señorita Rosa Salomón, el Dr. Mario Jordán, el señor Laureano López y nuestro buen amigo el Sr. Ricardo Linares (Foto Bravo)

ASPECTO GENERAL del almuerzo en los Jardines La Tropical, en honor del equipo mexicano (Foto D. M.)

MUSELINA INGLESA "PETRONIO"
Selecto entre lo Selecto
Pídala a su SASTRE
Sobrinos de Nazábal
Importadores de Paños
MURALLA 70

COMISION ORGANIZADORA del acto. Presentes los señores Franquiz, Rodríguez, Manín, Núñez, Angulo, Ortiz Blanco y La Presa (Foto D. M.)

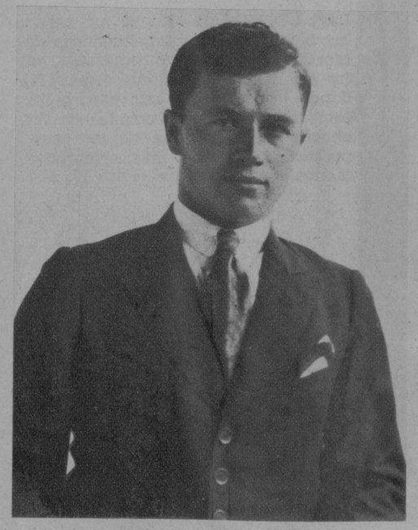

UN BUEN BILLARISTA.—Presentamos a José María Poupariña, campeón del torneo de billar ("viuda"), que se ha celebrado en el café el "Nuevo Chalet", sito en la calle 12 y 23, Vedado (F. Patiño)

SR. ALVAREZ RIUS, Presidente del Stadium Cerveza Tropical, ofreciendo el homenaje a los equipiers mexicanos que visitaron ayer nuestra capital (Foto D. M.)

EL LCDO. ANTONIO DE LA CORREA, Presidente de la Liga Mayor Mexicana, don Julio Blanco Herrera, Presidente de La Tropical, Gustavo Villalovos, Primer Secretario de la Embajada mexicana, Ignacio Montalvo Casas, Tesorero de la Nacional Cubana, y Ma. Cambell, reunidos en pose especial para nosotros (Foto D. M.)

ANGEL GARCIA DE LA CRUZ. — Durante su breve vida fué un pundonoroso miembro del Cuerpo de la Policía, sección del turismo. Falleció recientemente en la Habana. Fué muy sentida su muerte por todos sus compañeros, por sus dotes de caballerosidad, corrección y estricto cumplimiento del deber (Foto D. M.)

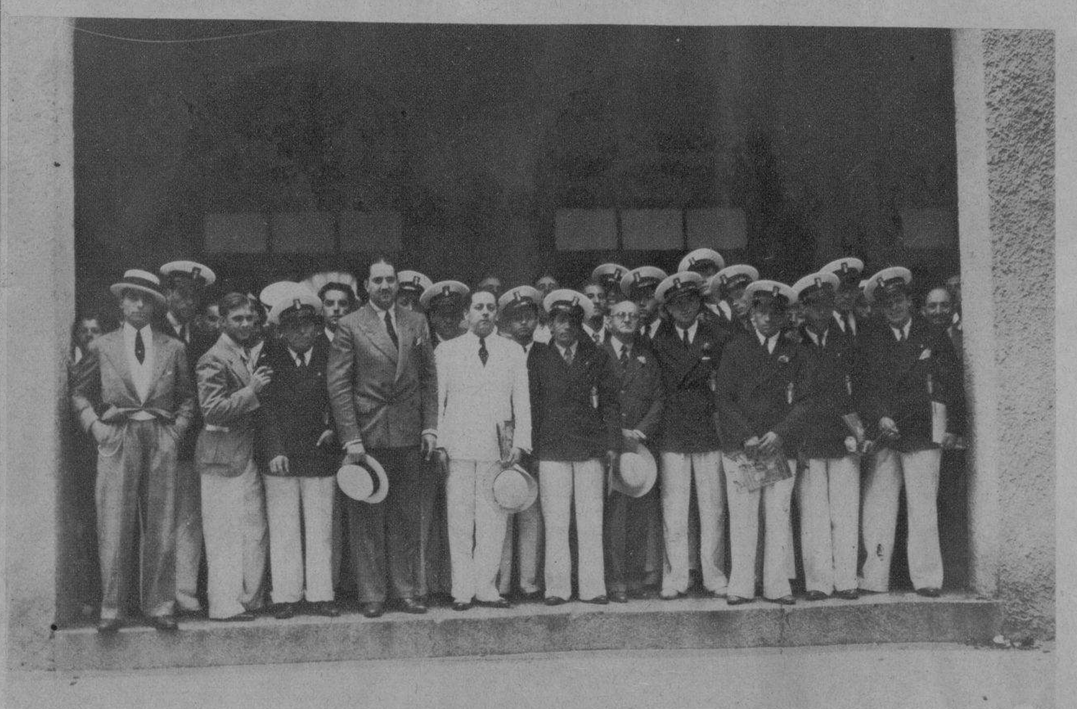

DON JULIO BLANCO HERRERA, el Sr. Gustavo Villalovos, Secretario de la Embajada mexicana, con el Equipo Nacional de México (Foto D. M.)

M.E.C.D. 2016