1A SECCION

El DIARIO DE LA MARINA es el periódico más antiguo de Cuba. Fué fundado en el año mil ochocientos treinta y dos.

SERVICIOS ESPECIALES DE ESPAÑA

DIARIO DE LA MARINA

SERVICIO DE ASSOCIATED PRESS. Esta queda autorizada para usar nuestro servicio y noticias de información.

HILO DIRECTO CON NUEVA YORK

1A SECCION

AÑO CIENTO DOS.—NUM. 87. ACOGIDO A LA FRANQUICIA POSTAL HABANA, VIERNES, 20 DE ABRIL DE 1934.—SANTOS CRISOFORO Y ANTONINO TIEMPO PARA HOY: Bueno. PRECIO: 5 CENTAVOS

CUBA PODRA EXPORTAR ESTE AÑO 300.000 TONELADAS MAS QUE EL ANTERIOR A E. UNIDOS EN VIRTUD DE LA LEY AZUCARERA JONES-COSTIGAN, QUE FUE APROBADA AYER POR EL SENADO

El Secretario de Sanidad someterá al estudio del Consejo un proyecto de ley reglamentando el abasto de leche, para evitar adulteraciones

Es partidario el Dr. Verdeja de prohibir los trasiegos y la desnatación de la leche para fabricar productos derivados. Se está especulando criminalmentee con la leche de vaca

Antes de comenzar el Consejo, ayer, el Secretario de Sanidad le manifestó a los reporters que estaban estudiando un decreto-ley relativo a la venta y manipulación de la leche.

Dijo que el estudio se encuentra muy avanzado y que tan pronto lo termine—lo que será muy pronto—dará cuenta con él al Consejo de Secretarios.

Añadió el doctor Verdeja que el Reglamento de la Leche debe ser modificado en el sentido de prohibir la venta libre de ese alimento y de desautorizar a las plantas pasteurizadoras a descremar la leche y fabricar productos derivados de ella.

Siguió diciendo que la leche no puede ser vendida libremente debido al peligro terrible a que se expone el consumidor, toda vez que la mayor parte de los expendedores mayoristas sólo atienden a la parte especulativa del negocio, sin importarles que por negligencias o por sus deliberados manejos con la leche, mueran cada año millares de inocentes criaturas.

En los trasiegos—agrega—la sanidad y los cuidados son nulos. Los dueños de los trasiegos, llenan pomos y pomos, sin lavar siquiera las vasijas, en tanques al descubierto en que mezclan a la leche aguas apenas potables y polvos de composición química para aumentar la cantidad de aquel alimento y vender mayor número de litros.

Dice el doctor Verdeja que por medio del cinematógrafo se demostrará al público los peligros de la leche cuando no está sometida a una vigilancia sanitaria extraordinariamente cuidadosa.

Es partidario de que se aumente el sueldo a los inspectores de abasto de leche, toda vez que con treinta pesos de sueldo que devengan al mes no se puede ser modelo de competencia y probidad.

El Decreto-Ley se cumplirá estrictamente—nos dijo el doctor Verdeja—no valiendo en lo absoluto las influencias que interpongan las plantas pasteurizadoras, comerciantes de venta libre de leche y propietarios de trasiegos.

IMPRESIONES

Es lamentable que después de la experiencia de estos meses y tras lo que se ha escrito sobre el asunto haya personas, aparentemente ilustradas, que formulen preguntas como ésta: «¿No cree usted que algunas veces los obreros tienen la razón?»

Lamentable, digo, porque tal parece que aquí se discute la razón o sinrazón de las masas proletarias en las denominadas reivindicaciones. Precisamente esa falta de discernimiento que lleva a confundir la cuestión obrera con la cuestión revolucionaria, que ha planteado en Cuba el radicalismo rojo, es la coyuntura propicia de que se vale este último para el mejor éxito de sus fines políticos, y constituye también la causa por que innumerables mamarrachos politiqueros, haciendo renuncia del principio de autoridad de que la Revolución los invistió, se hayan allanado a la insolencia de los líders proletarios, en la convicción errónea de que así es como se hace caudal político.

Lo cierto es que la causa de los obreros tiene tanto que ver con los manejos del comunismo como la salvación del alma con los dineros del sacristán.

El comunismo es una doctrina político-social que se sirve de las masas trabajadoras en la misma forma que los partidos políticos se sirven de las masas en general, con absoluta despreocupación de los intereses de éstas y con absoluta preocupación de los del partido y de sus caudillos. Pero con la terrible particularidad de que, habiendo los Maestros Pedros del comunismo arribado a la conclusión de que sólo podrán asumir el Poder al través del aniquilamiento del país, emplean la táctica criminal de promover en el campo económico una perturbación constante, acarreadora de la miseria en último grado. Así, en esta forma, destruido el capital y colocadas las [illegible] desespera con el advenimiento al Poder de los nuevos bárbaros es cosa descontada, y, una vez en el Poder, y a guisa de compensación por las hambres sufridas, los gobernantes obreros fusilan a centenares de miles de camaradas, y los que queden los mandarán a hacer fila a las puertas de las tahonas para que les den un poco de pan negro. (Lo **mismitico** que en Rusia).

Y esto que está tan claro, que lo tenemos en las narices, que raro es el día que no surge algo nuevo que lo venga a esclarecerlo aún más, no lo entienden muchos inefables ciudadanos que, con su incomprensión y candor, están haciendo el juego a las hordas apocalípticas que Carlos Marx tienen por Profeta y Stalin por capitán.

Aún hay infinitos bobalicones que le hacen a usted esta consideración: «Dígame, ¿usted cree que es justo que se paguen veinte centavos por lavar doce calzoncillos?»

No comprenden que el hecho, perfectamente rectificable, de que se abuse de las pobres obreras no toma la necesidad de **tomarlo como pretexto** para que nos conduzcan a un nuevo estado social en que andemos todos sin calzoncillos.

Porque a la organización comunista no le importa en lo absoluto que a las obreras se las agobie de trabajo y se las mate de hambre, (¿quién ha visto a un comunista sentimental?), sino que ese hecho conduzca a las mujeres, al través de sucesivas derivaciones, a ponerse un día los calzoncillos y a echarse a la calle para combatir por la causa.

El ver en mí un antiobrerista, en el sentido de que poseo del trabajo del hombre una idea inhumana, es suponer que soy un idiota y, frannamente, este último cargo no me lo han hecho todavía ni mis mayores enemigos. Porque, como ciudadano que no vive en Cuba en calidad de turista, sino como cubano nato que soy, tendría que caracterizarme una estupidez ingénita para no comprender que la depauperación de mi país y la anemia de los negocios provienen de la ruina de los salarios y jornales.

Mucho antes de que los liderci-comunistas (como los llama el inteligente Chibás) hicieran de los obreros jornales base de sus sueños delirantes, ya tronaba yo contra el maltrato al trabajador, y hacía esta pregunta: «¿Están bajos los jornales porque el azúcar vale poco? ¿No será más cuerdo decir que el azúcar vale poco porque los jornales no valen nada?». Y sobre este problema hace unos trece años que vengo rompiendo lanzas.

Recuerdo que allá por el 1925 o el 1926 José A. Fernández de Castro, redactor de este periódico en aquel entonces, (a pesar de su comunismo), me decía: «Julio Antonio Mella te está muy agradecido. Dice que gracias a tí anda por la calle, y que es una lástima que **no des el salto** y te hagas comunista». El joven Mella, por lo que se ve, deseaba colgarme la etiqueta del Partido antes de darme el espaldarazo de buen obrerista.

Traigo esto a colación no porque me interese mucho lo que puedan creer de mí los que forman juicio a la ligera de los hombres y de las cosas, sino porque es indispensable subrayar bien que no sólo es compatible la condición de anticomunista con la de amigo del obrero, sino que comunista y obrerista son términos antagónicos, ya que aquél se sirve del obrero para sus fines políticos y medro personal con la misma falta de conciencia con que el capital sin entrañas se vale de él para su desarrollo sin límites.

Por lo demás, no me dan frío ni calor las propagandas que contra mí se hacen cerca de las masas dolientes y desconocedoras del vil tinglado en que las hace actuar el **Deus ex machina** de los plenos sindicales.

Más aún: si por efecto de ambas propagandas, la de ellos y la mía, se llega a la conclusión, en el concepto público, de que yo soy un pillete y ellos unos granujas, doy por bien empleada mi muerte civil, pues el librar a Cuba y a sus obreros de las siete plagas que azotaron a Egipto bien vale la pena de que se quiebre la pobre péñola de este mísero escritor.

J. I. R.

Hindenburg felicita a Herr Hitler

En el día de su natalicio, le desea muchos años más, de fructífero trabajo

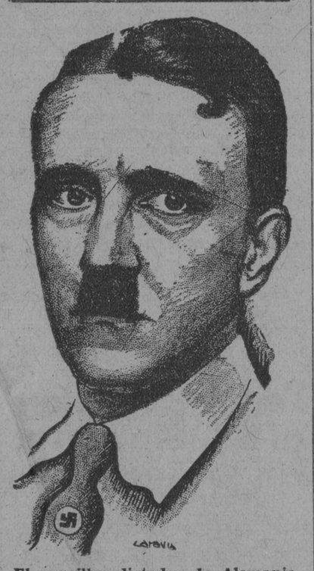

El canciller dictador de Alemania, Adolfo Hitler, celebra hoy su cumpleaños. El Presidente de la República, Von Hindenburg, le ha enviado con este motivo un cordial saludo. He aquí las frases del anciano mariscal: «En agradecido reconocimiento a su labor constructiva para el pueblo y para la patria alemana, le expreso mi sincera esperanza de que muchos años más de trabajo fructífero y espléndida salud le sean concedidos a usted. Con mis mejores deseos. Hindenburg».

Se pagará una mensualidad a los cesantes

También se pagará un mes a los Veteranos de la Independencia. Así lo acordó anoche el Consejo

Anoche, a las once, acordó el Consejo de Secretarios, a propuesta del Ministro de Hacienda, doctor Martínez Sáenz, proceder al pago inmediato de la más antigua de las mensualidades que se dejaron de abonar a empleados civiles cesanteados y veteranos de la Independencia pensionados.

Corresponde ese adeudo, en gran parte, al ejercicio de 1932 a 1933.

Consignó el Consejo que no tienen derecho a percibir el importe del crédito de referencia los funcionarios y empleados prófugos y los procesados o condenados por los Tribunales de Sanciones.

Estima el Secretario de Hacienda que sin pérdida de tiempo se efectuarán dichos pagos.

Y desea reiterar que sólo serán beneficiados con esa medida los cesantes.

«Esta proposición económica del ABC, aprobada por el Consejo, será bien acogida por la opinión pública y especialmente por las numerosas personas a quienes beneficia».

Era el criterio sostenido anoche por algunos Secretarios del Despacho.

FUE ANOCHE NUEVAMENTE DIFERIDA LA DESIGNACION DE CONSEJEROS DE ESTADO

Los Secretarios no llegaron a ningún acuerdo sobre dicho problema. Tampoco se resolvió el de las Alcaldías. Ofrece dificultades la situación de Oriente sobre las Alcaldías

Inició ayer el Consejo de Secretarios la tarea de proveer los cargos de Consejeros de Estado.

Al abrirse la sesión, el Presidente de la República saludó al Dr. Carlos de la Torre y Huerta, designado para presidir el futuro Consejo de Estado. El doctor de la Torre asistió a la junta de los Secretarios por derecho propio.

Dijo el coronel Mendieta, dándole la bienvenida, que se congratulaba de que hubiese aceptado su acertado nombramiento.

Los Secretarios hicieron suyas las palabras del Jefe del Estado, y el doctor de la Torre agradeció hondamente conmovido el cordial saludo que se le tributaba.

Iba ser puesto ya el asunto de los Consejeros de Estado sobre la mesa cuando usó de la palabra para una cuestión incidental, el Dr. Martínez Sáenz, Secretario de Hacienda por el Sector A B C.

El doctor Martínez Sáenz propuso y fué aprobado el pago de un mes de atrasos a empleados cesantes y veteranos pensionados, como se da cuenta en otro lugar del DIARIO.

Resuelta esta importante cuestión económica continuó desenvolviéndose la sesión en torno a los Consejeros de Estado.

Algunos Secretarios —se le dijo a repórter al terminar la asamblea que comenzó a las cuatro de la tarde y terminó después de las once de la noche— continúan opuestos a la creación del Consejo de Estado, porque carece de funciones legislativas; y aun cuando su labor será técnica y asesora bien pudiera encomendarse aquella a comisiones jurídicas o económicas que estudien o informen sobre las materias respectivas.

El doctor Carlos de la Torre—nos afirmaron—pidió que fuera diferida la designación de los consejeros, que se proyectaba para anoche, pues quiere estudiar personalmente los expedientes de cada candidato, ya que, como se dice anteriormente, el Consejo de Estado tendrá funciones técnicas. Por tanto, debe ser un requisito la capacidad de los candidatos. Desea conocer, además, los Estatutos que regirán al Consejo.

Otro punto que fué discutido ampliamente: el número de candidatos que ha de corresponder a cada uno de los Sectores que integran el Gobierno.

En esta situación fué suspendido el debate sobre la designación de los Consejeros de Estado. No hubo acuerdo, pero se convino en continuar el tratamiento de la cuestión en la sesión de esta tarde.

No se sabe si hoy quedarán resueltas las designaciones.

SOBRE ALCALDIAS

Los Secretarios se ocuparon, también, durante algún tiempo del problema de las Alcaldías.

Fueron consideradas las protestas establecidas contra la Junta Nacional de Sectores—informaron al repórter—que obran en poder del Consejo de Secretarios.

De todas las provincias y de todos los elementos que componen el Gobierno han recibido los Secretarios testimonios de inconformidad por las designaciones.

Pero, particularmente y con mayor abundancia, del Sector Menocalista, en lo que se refiere a la provisión de alcaldías en Oriente.

El Conjunto Revolucionario, del que es Jefe el General Menocal, por medio de sus representativos en el Consejo, los señores Compte y Verdeja, no aceptan las designaciones hechas para cubrir las alcaldías de la Provincia oriental, donde—aseguran—cuenta con el mayor electorado el Menocalismo.

La cuestión de las alcaldías, debido a la anterior dificultad, tampoco fué resuelta ayer por el Consejo, nos aseguraron.

Se hará en otra oportunidad.

T. Cnel. Pedraza nuevo jefe de la policía nacional

Ulciceno Franco Granero será su Auxiliar. Enrique Pedro ha renunciado a dicha Jefatura

El Presidente de la República aceptó anoche la renuncia que le presentó de su cargo el Jefe de la Policía Nacional, el señor Enrique Pedro, que lo estaba desempeñando desde hace poco tiempo.

Se aseguraba en Palacio que el señor Pedro será nombrado Tesorero General de la República, sustituyendo al señor Diego Franchi, que ha dimitido dicha plaza.

Para Jefe de la Policía fué designado, anoche mismo, el Teniente Coronel del Ejército, José Pedraza.

Y como auxiliar del mismo, el Comandante Ulciseno Franco Granero, Jefe de la Casa Militar del Presidente.

En una conferencia sostenida ayer entre el Coronel Batista, Jefe del Ejército, y el Comandante Franco Granero, se convino en iniciar el funcionamiento del equipo de tanques, motocicletas, ametralladoras, fusiles, etc., destinado a la vigilancia nocturna de la Habana, antes de que finalice el presente mes.

Se desea prevenir, debidamente preparado el Cuerpo de la Policía, todo desorden o algarada el primero de mayo próximo, con motivo de la Fiesta del Trabajo.

Hoy mismo tomarán posesión de sus respectivos puestos los señores Pedraza y Franco Granero.

Los autores de tres asaltos sin interrupción fueron detenidos cuando se fugaban en un ómnibus

Habían asaltado al propietario de un café, a un detéctive de la Policía Técnica y a un vecino de Regla, en la misma noche. Dos vigilantes y un soldado ayudaron a capturar a los ladrones

Esta madrugada en el interior de un ómnibus que transitaba por la Calzada de Carlos III, fueron detenidos por el detective de la Policía Técnica Roberto Castillo; los vigilantes 948 y 474 y el soldado Ramón Serrano, los conocidos y viejos delincuentes Antonio Ruiz García vecino de Gervasio 23, José González Rodríguez de Oquendo 22 y Carlos López García, sin domicilio conocido.

Según lo actuado por la Policía de la Séptima Estación, los acusados se presentaron en el café «El Manzanares», y después de ingerir varias copas, las que se negaron a abonar, violentamente trataron de asaltar el cajón de la venta diaria donde había la cantidad de $50, sin que lo lograran por la lucha que sostuvo con ellos el dependiente Fernando Alonso.

El detective Castillo, acusa además a dichos sujetos, de que encontrándose en la esquina de Infanta y Carlos III se le presentaron tratando de sustraerle el reloj y una cadena, por lo que solicitó el auxilio del soldado Serrano, logrando detenerlos conjuntamente con los vigilantes en el interior del ómnibus, enterándose después por Fernando Alonso de lo ocurrido en el café.

Cuando se levantaba el acta policíaca, se presentó en la estación, José Martínez García, vecino de Ambron 11, en Regla, reconociendo a los detenidos como los mismos individuos que momentos antes lo habían asaltado en Infanta y Peñalver llevándole $2 que tenía en el bolsillo del pantalón.

Los acusados negaron los cargos siendo remitidos al vivac.

Fueron rechazadas las enmiendas que tendían a limitar la importación de azúcares cubanos en beneficio de Puerto Rico, Hawaii y las Filipinas

Salvada la primera industria cubana con la Ley que garantiza una exportación de dos millones de toneladas a Norteamérica. El proyecto pasó a la Comisión Mixta, con ligeras enmiendas

WASHINGTON, abril 19.—(AP). El Senado aprobó hoy el proyecto de ley Jones-Costigan que limita la producción azucarera, enviándolo inmediatamente a la Comisión mixta con el fin de conciliar las diferencias existentes entre los dos cuerpos colegisladores y que se han traducido en algunas pequeñas enmiendas.

El proyecto establece limitaciones a las áreas de producción y crea un impuesto de fabricación, cuyo producto se destinará a compensar a los agricultores por el quebranto que les resulte de reducir sus áreas de siembras.

Las cuotas de producción que fija son de 1.550.000 toneladas para el azúcar de remolacha y de 260.000 toneladas para el azúcar de caña de Florida y Lousiana, dejando a la discreción del secretario de Agricultura la fijación del resto de las cuotas hasta completar la cifra del supuesto consumo de la nación americana.

Por 49 votos contra 18 fué aprobado el proyecto, después de un animado debate, en el curso del cual fueron rechazadas las enmiendas que se presentaron al objeto de fijar las cuotas de Hawai y Puerto Rico.

Cóstigan defendió la tésis de que la mejor solución era dejar la determinación de las cuotas de las áreas no continentales al juicio del secretario de Agricultura.

Copeland, no pudo sacar triunfante, pues, su enmienda proponiendo una cuota de 875.000 toneladas para Puerto Rico.

El senador Borah defendió la urgencia del proyecto, pidiendo que se pusiera inmediatamente a votación en vista de que se acerca la época de las siembras, apoyándole Costigan, quien agregó que se oponía a que se fijaran las cuotas de Hawai y Puerto Rico a causa del considerable aumento que ha tenido la producción azucarera en esas áreas.

«Es deber de los americanos—siguió diciendo—cuidar primero de los residentes. No debemos pensar en las cuotas de los países no continentales hasta que no hayamos prestado la debida atención a la producción remolachera de los Estados Unidos».

Fess, que inició el debate, dijo que leyes como ésta del azúcar, hubieran podido satisfacer el año pasado «pero ahora, después del fracaso de la ley agraria, que ustedes pretenden ampliar, es improcedente.» Añadió que la medida está llamada a crear nuevos obstáculos en el camino de la rehabilitación económica en vez de brindar oportunidades a los hombres de negocios y que se ha demostrado que los productos agrícolas que no están sometidos a los dictados de la administración oficial han aumentado sus precios en mayor proporción que aquellos otros que están controlados por la administración agraria.

Al proponer una enmienda para que se fijara la cuota de Hawai en 97»,000 toneladas, el Senador republicano Reed, por Pennsylvania, dijo que Hawaii es tan parte integrante de los Estados Unidos momo el propio Distrito de Columbia y predijo que dentro de un año se harían evidentes ante todo el mundo las falacias del New Deal.

«No ha de tardar mucho—siguió diciendo—sin que el pueblo se dé perfecta cuenta de que no es posible anular las leyes económicas por medio de una legislación arbitaria».

Copeland aseguró que los Estados Unidos arriaron la bandera americana en la Isla de Pinos y maltrataron a las Filipinas y ahora se proponen legislar en perjuicio de Hawaii y Puerto Rico.

Costigan replicó que una de las principales finalidades del proyecto es ayudar al agricultor continental.

Después de ser rechazada la enmienda de Mr. Reed, el Senador King presentó otra fijando la cuota para las Islas Hawai en 860,000 toneladas, proposición que fué rechazada igualmente. Otra enmienda de Metcalf, republicano de Rhode Island, autorizando a Puerto Rico para que envíe a los Estados Unidos, después de este año, el 37 por ciento de la cuota que le señale el Secretario de Agricultura, en azúcar refinado, fué desechada sin votación nominal.

El Embajador de Cuba, doctor Márquez Sterling dibujó una de sus raras sonrisas desde la Tribuna Diplomática del Senado, al aprobarse, al fin, el proyecto que contiene la garantía potencial de que se concederá a Cuba una cuota aproximada de 2.000,000 de toneladas.

El veterano diplomático asistió con gran interés a los debates de estos dos días acompañado de su esposa, del Secretario de la Embajada, señor Castillo y de otros funcionarios. El diplomático cubano se ha negado a hacer comentarios.

De acuerdo con el mensaje del Presidente se le asignan a Cuba la cantidad de 1.944,000 toneladas aproximadamente, o sea, 300,000 toneladas más que las importadas por los Estados Unidos el año pasado, lo que representa un aumento suficiente a dar considerable estabilidad a la primera industria de la Isla.

Todavía no se sabe con certeza si esa es la cifra exacta que prevalecerá o si será rebajada muy ligeramente, pero se tiene entendido que la cuota, en definitiva, excederá de 1.900,000 toneladas, cuota que hubiera quedado grandemente reducida de aprobarse las enmiendas que se presentaron a favor de Puerto Rico y Hawaii.

INTENTARON AGREDIR AL SUBINSPECTOR DE LA JUDICIAL, PINTADO

Julio Paz Pintado, Subinspector de la Policía Judicial, encontrándose con otros compañeros en el café «Senado», cuatro individuos, dos con revólvers y dos con black-jacks, a los cuales no conoce, trataron de agredirle, cosa que no lograron, dándose inmediatamente a la fuga.

Leon Trotzky sufrió un enorme susto al sentir cuatro disparos que hicieron varios muchachos

El exilado ruso creyó que eran los rusos blancos que querían darle muerte y huyó por el frente de su casa. Solamente espera el aviso del servicio secreto francés para abandonar el país

BARBIZON, Francia, abril 19. (A P.)—Un tremendo susto sufrieron hoy Trotzky, su esposa y las personas que le acompañan en la villa donde se refugiaron al llegar a Francia, procedentes de Corcega, cuando escucharon cuatro disparos de revólver que se hicieron detrás de la casa.

La primera idea que pasó por todos los vecinos de la villa en cuestión, y especialmente por el cerebro de Trotzky, que se cree perseguido por los rusos blancos, fué que se trataba de un ataque a la residencia, por lo que salieron precipitadamente por la puerta principal a fin de que los atacantes, que suponían detrás de la vivienda, no los hallaran en el interior.

Más tarde se supo que se trataba de un grupo de muchachos que después de escuchar las conversaciones que se sostienen en todas las casas de este pueblo referentes a si Trotzky se ha marchado o no, quisieron enterarse por sí mismos e hicieron los disparos con la esperanza de que al oírlos saliera Trotzky, por lo menos al balcón, y saber de esta manera, si el líder rojo aún permanecía en Barbizón.

La obscuridad que reinaba cuando los muchachos tuvieron tan peregrina idea les impidió que su propósito tuviera éxito.

Se sabe oficialmente que Trotzky está dispuesto a salir de Barbizón esta noche o mañana muy de madrugada, tan pronto el servicio secreto francés lo indique, pero hasta ahora se ignora el país adonde piensa dirigir sus pasos.

Se ha dicho que intentaba ir a España, pero lo probable es que se vea obligado a retornar a Turquía, porque ningún país lo desea.

León Trotzky

ESPAÑA NO OFRECERA ASILO A LEON TROTZKY

MADRID, abril 19 (SW).—En los centros oficiales se ha informado a la prensa que aun cuando no ha sido recibida ninguna solicitud del exilado ruso León Trotzky para residir en territorio español el Gobierno está preparado para no acceder a ella, sobre todo en estos momentos en que la situación política nacional habría de ofrecer a un hombre de las condiciones de Trotzky magnífica oportunidad para fomentar propaganda subversiva.

Grandes daño causó una bomba en la casa de Heliodoro Gil al estallar esta madrugada

Esta madrugada estalló una potente bomba de dinamita, en la casa situada en Carlos III entre Requeña y Almendares, residencia del doctor Heliodoro Gil, ex-Representante a la Cámara e industrial de esta plaza.

La máquina infernal fué colocada en el portal de dicha casa, frente a la puerta de entrada. Destrozó una de las columnas, derribando, además la puerta de la calle, las ventanas y haciendo añicos los cristales de las lucetas.

Los lujosos muebles de la sala y saleta, destrozados en parte, así como un gran espejo.

El doctor Gil no se encontraba en su domicilio, por estar ausente de la Habana. Su yerno, el señor Francisco Conde, a la hora en que se produjo la explosión, estaba recogido en sus habitaciones, salvando milagrosamente la vida en unión de sus familiares.

Sufrieron también grandes desperfectos, la casa Carlos III número 71, domicilio del señor José Rodríguez Cruz, y la bodega «La Fleischmann», situada en Carlos III y Almendares, de la propiedad de Manuel Díaz. En la primera, la fuerza expansiva de la metralla destrozó los cristales de las lucetas y ventanas, y en la segunda produjo daños en las botellas que estaban en la estantería.

En los instantes en que la bomba estalló, acertaba a pasar por ese lugar, en su automóvil, el Jefe de la Policía Técnica señor Cayetano Fraga.

Los individuos que colocaron el explosivo, viajaban en el automóvil número 7731, marca «Buick», cerrado, el que fué abandonado en la esquina próxima, donde lo ocupó la Policía.

El Capitán de la Décima Estación se constituyó en el lugar del hecho, iniciando las actuaciones de rigor y tomando declaraciones a los perjudicados, quienes expusieron que desconocían quiénes fueran los autores del atentado, así como la ascendencia de los daños, que son de bastante consideración.

UN AHORCADO EN LA CARCEL

Esta madrugada puso fin a su existencia, ahorcándose con una sábana, en la galera de la Cárcel, el recluso Pedro Rodríguez Castro.

Se ignoran los motivos que tuviera Rodríguez para atentar contra su existencia.

FALLECIO EN NEW YORK EL PRESIDENTE DE LA «PURDY & HENDERSON»

Después de varias semanas de enfermedad, falleció ayer en el Hospital Roosevelt, de la ciudad de New York, el señor Leonard E. Brownson, preeminente norteamericano con residencia en la Habana desde hacía muchos años.

Tan pronto se enteró de la gravedad de su señor padre, embarcó ayer mismo por la vía aérea el señor Leonard E. Brownson, Jr., quien recibió la noticia del fatal desenlace en la ciudad de Miami, siguiendo viaje hacia New York; al igual que él, hoy embarcarán hacia esa ciudad, por la vía aérea, su esposa, Mrs. Leonard E. Brownson, Jr., y la señorita Mary Burch cuñada del señor Brownson, padre.

La muerte del señor Broowson ha sido muy sentida en esta capital, por cuanto figuraba como Presidente de la Purdy and Henderson Company de la Habana, habiendo sido el Capitolio Nacional uno de los tantos edificios notables que construyó en nuestra urbe.

Descanse en paz y reciban sus familiares el testimonio de nuestra condolencia.

UN JOVEN MANCO QUE SE BAÑABA EN EL MALECON, ANOCHE, MURIO AHOGADO

Anoche se encontraban bañándose en el litoral, frente al relleno del Malecón, varios individuos, entre ellos, uno nombrado Pablo Alfonso Martínez, de 18 años de edad y vecino de Perseverancia número 49.

Cuando los bañistas estaban más entusiasmados, se dieron cuenta de que Alfonso, que a su vez tiene un brazo de menos, daba gritos de auxilio, por lo que todos fueron junto a él, comprobándose que se estaba ahogando.

Después de grandes esfuerzos, los amigos de Alfonso, lograron extraerlo de entre las aguas, aun con vida, por lo que sin pérdida de tiempo, lo trasladaron al Primer Centro de Socorros, donde llegó cadáver.

Con lo actuado se le dió cuenta al Juez de Guardia, autoridad que dispuso la remisión del cadáver al Necrocomio, para la práctica de la autopsia en la mañana de hoy.

De más y de menos

Es éste un error de nuestras estadísticas o un yerro de nuestros estadistas?

Acontece que en el reparto de cuotas a nuestros ingenios para la zafra actual, a unos se les asignaron de más y a otros de menos.

Hay determinados centrales con capacidad agrícola e industrial mucho mayor que la cuota señalada para ellos, de donde resulta que si la Comisión Exportadora de Azúcar no procede en el acto a rectificar el estropicio concediéndoles una cuota suplementaria, tendrán que perder el dineral que representa su exceso de caña parada y sobrante en sus campos, con perjuicio de la empresa industrial, de sus colonos y de sus braceros, en esta hora nona de penurias, desempleo y sindicatos.

Existen, por otra parte, muchos ingenios sin caña ni capacidad industrial bastantes, que tienen una cuota excesiva para sus posibilidades. De estos los hay que ya han agotado su caña antes de alcanzar la cifra que se les concedió, y los restantes de esta categoría pronto consumirán la suya sin llegar al cupo excesivo que les deparó la suerte y el desacierto de los repartidores graustas.

Argumentando elementalmente, parece fácil la solución sin más trámite: trasladar la caña del ingenio donde sobra al ingenio en donde falta, y santas Pascuas.

Pues no, señor, porque ni siempre es posible el transporte en condiciones económicas ni es justo forzar a vender su caña a quien la cultivó para molerla de por sí, según la magnitud de su empresa y los dictados de la lógica, y que puede molerla todavía, ya que estamos a tiempo de rectificar.

Otro obstáculo, no menos riesgoso, es que ya empiezan a sentirse las protestas y los disturbios de los obreros que se oponen a que se les merme el trabajo al extraer la caña del ingenio en que trabajan para molerla en otros. No parece probable que el Gobierno consienta en crear nuevos conflictos proletarios si pueden evitarse con un simple reajuste de cuotas concordante con la verdadera capacidad de cada ingenio.

Hay otro imperativo, pero de orden decoroso para Cuba, que extá exigiendo el mismo reajuste. Como están las cosas, y dando de barato el quebranto de los ingenios con cuota insuficiente—de cubanos la mayoría—la ruina de los colonos y el hambre de los braceros, ocurre que la incapacidad productiva de los ingenios chicos con cuota grande traerá consigo una merma importante en nuestra zafra azucarera de hoy, que la pondría por debajo de las 2,315,459 toneladas que se asignaron a Cuba en la producción controlada.

¿Qué pensarán Washington y las otras Cancillerías que suscribieron el Convenio mundial, cuando descubran el motivo inexcusable?

La ruina, el desaliento y el ridículo puede evitarlos de un feliz plumazo el Gobierno del Coronel Mendieta, con sólo autorizar a la Comisión Exportadora Nacional de Azúcar para que perentoriamente revise la distribución de cuotas y señale a cada ingenio la que en verdad le corresponde.

Medida justa que nos vestirá bien por dentro y por fuera, ya que hablamos en nombre de los perjudicados, del interés general y del sentido común.

Sumario de esta edición

Actividades Obreras	4
Agricultura	2
Anuncios Clasificados	10-12-13
Asociación de Repórters	3
Audiencia	2
Cables	14
Cables de España	9
Caricatura, por M. Miguel	3
Cartel del Día (Teatros y Cines)	6
Católica, (cultos para mañana)	7
Columna Editorial	3
Crónica Habanera (Social)	5-7
Crucigrama	4
Defunciones	7
Escenario y Pantalla (crítica)	6
Estado del Tiempo	7
Farmacias de Turno	4
Gacetillas	6
Guanabacoa al Día	5
Habaneras	4
Hacienda	2
Instrucción Pública	3
Mercantil	10
Municipio	7
Música y Músicos	6
Obras Públicas	8
Política	5
Puerto	7
Radio y Electricidad	2
Sanidad	4
Sociedades Españolas	11
Sports	8
Telegramas del Interior	3
Tribunal de Sanciones	3
Universidad	6
Viboreñas	
LECTURAS:	
Armonías (Por G. Urrutia)	2
Dicen de Roma, (por Antonio Escobar)	14
La Trayectoría de Rousseau (por Raúl Maestri)	14
Notas Españolas, (por José Fernández Rodríguez)	8
Pistolerismo y Terrorismo, (por León Ichaso)	9
Inventos, Innovaciones y Curiosidades	4

M.E.C.D. 2016

LA MEJOR DEMOSTRACION DE "BUEN VECINO" LA DARAN LOS EE. UU. EXTRADITANDO A MACHADO

DIARIO DE LA MARINA

Fundado en 1832
Dirigido hasta 1919 por D. Nicolás Rivero y Muñiz
OFICINAS: HABANA, PRADO 103.—NEW YORK: Joshúa B. Powers Inc. 220 E. 42nd. St.

Editado por la Cía. DIARIO DE LA MARINA (S. A.) cuyo programa consiste «en la defensa de los intereses generales y permanentes de la Nación cubana, de los especiales de la Colonia española establecida en la misma y de la unión y armonía entre los diversos elementos que conviven en el país».
—Art. 1o. de los Estatutos.

Teléfonos del Diario

Dirección	M-3577
Administración	M-7911
Suscripciones	M-7911
Clasificados	A-3333
Jefe Redacción	A-3205
Redacción	A-7913
Sports	M-7912
Agcia. Marianao	FO-7380
» Guanabacoa	XO-1584

PRECIOS DE SUSCRIPCION AL «DIARIO DE LA MARINA»

Habana y Provincias	
Mes	$ 1.20
Trimestre	» 3.25
Semestre	» 6.25
Año	» 12.00
Extranjero	
Trimestre	$ 4.25
Semestre	» 8.00
Año	» 15.00
Edición Dominical (Para el extranjero solamente)	
Semestre	$ 3.00
Año	» 5.00

Un avión militar causo alarma ayer en el puerto, al creerse que había sufrido un accidente

Se hallaba haciendo prácticas. Iba tripulado por «Potaje», llevando como alumno al capitán Galíndez. Aterrizó con el motor apagado en un pequeño espacio, rematando luego el vuelo

Serían próximamente las once de la mañana, ayer, cuando los teléfonos de los centros oficiales marítimos comenzaron a funcionar insistentemente, notificando que en la ensenada de Atarés había descendido un avión del Ejército.

Seguidamente se pasó aviso al Distrito Naval del Norte, saliendo una de las lanchas de la Marina, con personal de dicha dependencia naval, al mando del capitán Paz, mientras que en «La Habanera» embarcaban el Capitán del Puerto, señor Alejandro Buttari, y en la lancha ballenera de los prácticos, el Práctico Mayor señor Manuel Montero.

También partieron rápidamente, en automóviles, el Supervisor de la Policía del Puerto, capitán Manuel Hidalgo; el capitán de la Policía, Oscar Hernández; el teniente Manuel Pérez, y varios vigilantes.

Acudió la lancha de la Aduana, con personal de esa dependencia, y otra, igualmente, desde el muelle de aviones de la Pan-American.

Mientras tanto, hacia el sitio indicado—que era la zona de Melones, acudía numeroso público noticioso del suceso

Varias fueron las versiones que circularon en torno a lo que se estimó en los primeros momentos un accidente aviatorio, pero, a poco de haber descendido el avión, se vió que, dejando un torbellino de arena y polvo, rápidamente y en un pequeño espacio de terreno, remontó de nuevo el vuelo, rumbo al aerodromo de Columbia.

Los que habían acudido en auxilio del avión, no llegaron a tener contacto con los aviadores, pues los que más cerca del mismo estuvieron fueron el Supervisor de la Policía del Puerto, capitán Hidalgo, y sus acompañantes, pero cuando el grupo se dirigía desde la calle Fábrica hacia el lugar en que se hallaba el aeroplano, vieron cómo éste remontaba el vuelo

Nuestro repórter llamó entonces al campo de Aviación de Columbia. Fué informado de que se trataba de una práctica efectuada en Cayo Cruz por un avión militar, práctica consistente en tomar tierra en un sitio determinado, a motor parado, para elevarse después en un pequeño espacio, todo lo cual salió maravillosamente ejecutado, ya que cuando hablamos con nuestro amable informante, el avión se encontraba en el aeródromo.

Tripulaban el aparato de referencia, el piloto Solórzano—más conocido por «Potaje»—, y el capitán Galíndez, que iba en calidad de alumno.

30 extranjeros, casados con cubanas, y con hijos cubanos son obligados a pasar hambre

Con tal motivo la Federación de Trabajadores Unidos de Cuba pide la suspensión de la ejecución de la Ley del 50%. Ha terminado el problema de los Despedidores de la Havana Electric

Más de treinta antiguos empleados, extranjeros todos, de la Federación de Trabajadores Unidos de Cuba, de Camagüey, pero casados con cubanas y con hijos cubanos, han sido lanzados a la calle, a pasar miseria con sus respectivas familias. Así réza un telegrama suscrito por el señor Oscar Díaz, dirigido ayer al Secretario del Trabajo, y en el que solicita, se deje en suspenso la ejecución de la referida Ley de Nacionalización del Trabajo hasta tanto sea modificada.

PROTESTA POR UN TRISTE SUCESO

Con motivo del triste suceso registrado antier en el Central «Mercedes», donde reventó un tanque de mieles, matando a un obrero, sus compañeros del propio ingenio, en telegrama dirigido al Secretario del Trabajo, consignan su protesta contra las deficiencias que en el Departamento de Máquinas de aquella industria existen, con peligro constante para ellos.

El Director del Trabajo ha ordenado una investigación de estos hechos.

LA LEY DEL 50%

Por separado, en distintas comunicaciones, han remitido a la Secretaría del Trabajo sugerencias para la modificación de la Ley del Cincuenta por Ciento, la Delegación 7 de la Hermanda Ferroviaria, de Cienfuegos; Juan Torres Guasch, Gustavo Pardo García, encargado del Departamento Comercial del Central Mercedita, de Melena del Sur y Camilo Estevez, a nombre de los obreros del Ferrocarril de Guantánamo.

LOS DESPEDIDORES DE LA HAVANA ELECTRIC

En la Secretaría del Trabajo quedó resuelto ayer el problema del Sindicato de Despedidores de la Havana Electric y la empresa, tomándose los siguientes acuerdos que suscribieron ambas partes:

Los suplentes de Despedidores sufrirán prácticas en Jesús del Monte y Vedado.

SUS HIJOS SON SUS OBREROS

Pedro Toll y Columbié, comerciantes de Sagua la Grande, en escrito dirigido al Secretario del Trabajo, pide se le exima de asegurar a sus obreros, por cuantos los tres únicos que tiene, son sus propios tres hijos, que figuran como dependientes de la casa.

Nada se ha resuelto todavía sobre este particular.

QUIEREN SER ASEGURADOS

El hacendado de la provincia de Camagüey, doctor Armiñán han solicitado antecedentes relacionados con la Ley de Accidentes del Trabajo, por cuanto los hacendados de aquella zona se quieren convertir en aseguradores de sus propios obreros, ignorando si con ello cometen un delito.

Armonías

(Por GUSTAVO E. URRUTIA)

CON respecto a los exclusivismos de la Escuela de Artes y Oficios y de la Escuela Superior de Comercio, hemos opinado en esta sección los universitarios García y Novo, N. Méndez, como Presidente de la Sociedad de Profesionales Técnicos Industriales y yo, que estoy «con todos y para todos». Nos ha guiado un espíritu imparcial y conciliador.

Hoy acojo las palabras de otras dos representaciones importantes, la del Colegio de Profesores y Peritos Mercantiles de la Habana y la de la Asociación de Constructores Civiles de Cuba, que concurren en idéntica actitud conciliadora. Mañana concretaré al lector el cuadro general de la controversia para dejar diferenciada la situación de los Peritos y Profesores Mercantiltes de la que padecen los Constructores Civiles. Son dos problemas distintos e independientes.

Habana, 14 de abril de 1934.
Sr. Gustavo E. Urrutia.
Distinguido compañero:

Contestando a su atenta invitación para opinar sobre la forma de resolver el problema de la Escuela Superior de Comercio y de los Peritos y Profesores Mercantiles, debo manifestarle nuestra modesta opinión sobre el asunto.

Entendemos que la mejor manera de realizarla, es la formación de una Comisión que estudie y proponga la solución que a su juicio sea equitativa.

Dicha Comisión puede estar integrada por el Subsecretario de Instrucción Pública, el Director de la Escuela Superior de Comercio, el señor Gustavo E. Urrutia, un alumno de la Escuela Superior de Comercio y un representante del Colegio de Profesores y Peritos Mercantiles.

Nos fundamos para esta proposición, en que el señor Subsecretario de Instrucción Pública es el que está en contacto más directo con los asuntos de su Departamento, el señor Director de la Escuela Superior, no hay necesidad de explicarlo, el señor Urrutia, por ser un profesional y, además, por su competencia e imparcialidad, siendo por tanto un elemento de confianza para ambas partes, un alumno de la propia Escuela, para que en representación de sus compañeros intervenga en la solución y un representantes del Colegio de Profesores y Peritos Mercantiles, para que informe en nombre de éstos.

Caso de que usted, por cualquier causa, no pudiese formar parte de dicha Comisión, lo cual debemos impedir, proponemos sea sustituído por el señor Rafael Vélez Mayorga, Decano del Colegio Nacional de Peritos y Profesores Mercantiles.

Dándole, en nombre del Colegio que represento, las más expresivas gracias por su atenta invitación y por la forma serena en que viene tratando el asunto, quedo de usted atto. s. s. **Rafael Fernández Herrera**, Decano del Colegio de Profesores y Peritos Mercantiles de la Habana.

Desde luego que no acepto mi generosa inclusión en la Comisión Conciliadora. Sé que puedo servir mejor a todos desde esta columna.

Me parece lo más indicado y útil, que se nombre en mi lugar al Decano del Colegio Nacional de Peritos y Profesores Mercantiles.

Habana, 13 de abril de 1934.
Sr. Gustavo E. Urrutia.
Estimado amigo:

En su leída sección del DIARIO DE LA MARINA de fecha pasada, he visto con el gusto con que siempre advierto la amenidad de sus trabajos así como la justicia innegable en que los inspira, uno referente a la orientación posible de la validez de los graduados de la Escuela de Artes y Oficios.

Desde su plano de arquitecto apunta usted soluciones que yo tengo inmenso gusto en acoger para hacerle algunas aclaraciones en mi doble aspecto de constructor civil y Presidente de la Asociación de C. Civiles de Cuba.

Antes es necesario que yo informe a usted, para conocimiento de todo el que le interese: **Primero:** Los graduados de la Escuela de Artes y Oficios aspiran, con el derecho que les confiere la posesión legal de su título y la capacidad que éste infiere, a obtener para el desenvolvimiento de sus aptitudes un justo apoyo legal.

Segundo: Que en ningún momento los C. Civiles ni ninguno de los otros graduados que se especializan en la Escuela de Artes y Oficios, tratan de chocar con las atribuciones de otros profesionales de Cuba, y en ese sentido desechan toda polémica o campaña que tienda a desvirtuar tal principio.

Los graduados de la Escuela de Artes y Oficios de la Habana luchan con razón y tienen fe en la justicia de su causa, que encuentra eco en las personas sensatas que como usted ya lo han evidenciado. Tampoco tratamos de crear antagonismos, sino que, consecuentes con el derecho de los demás, reclamamos el nuestro, ya que con ello el proceso industrial del país mejora.

Me es grato remitir a usted para su conocimiento una copia del Decreto en estudio en que se condensa la aspiración de los graduados de la Escuela de Artes y Oficios que, como usted verá, se ha cuidado de no interferir el campo de los demás profesionales y que sólo un espíritu de absolutismo absurdo puede negar.

No quiero hacer protestas de nuestra amistad porque deseo evitar reservas mentales a vuestro esperado juicio.

Afectuosamente, **Martín Morúa Contreras.**—L/S. Escuela de Artes y Oficios de la Habana.

El proyecto de decreto-ley es amplio y abarca a los Mecánicos Industriales, los Químicos Industriales, los Electricistas Industriales y los Constructores Civiles. He aquí su parte dispositiva en lo que se refiere a estos últimos especialmente:

Por tanto: En uso de las facultades que me están conferidas y oída la opinión del Consejo de Secretarios, resuelvo:

De los Constructores Civiles

Artículo I.—En todas las construcciones civiles de los Distritos Urbanizados, además del Director Facultativo actualmente autorizado por las Leyes, habrá un Encargado o Subdirector Técnico, que permanecerá activamente al frente de dicho trabajo, el cual tendrá que ser **graduado** como **Constructor Civil** de la Escuela Superior de Artes y Oficios de la Habana.

Artículo II.—Dada la índole de estricta vigilancia que requieren las construcciones, un Constructor Civil no podrá supervisar más de **una** al mismo tiempo, exceptuándose el caso en que las obras dirigidas por un mismo facultativo sean edificadas una a continuación de otra o siempre que estén colocadas en un radio no mayor de 200 metros.

Artículo III.—La responsabilidad del Constructor Civil será igual que la señalada en la legislación vigente para los Directores Facultativos, pero quedará limitada a la parte dispositiva y mecánica de la construccin en relación con las especificaciones y planos de trabajo, los cuales firmará conjuntamente con el Facultativo.

Artículo IV.—Los honorarios del Constructor Civil serán siempre mayores que el jornal más alto que se aplique a cualquier obrero en la construcción que represente.

Artículo V.—En los términos municipales donde no residan Arquitectos, se escogerá a los Constructores Civiles para desempeñar los cargos de Arquitecto municipal u otros donde se requiera este título.

Artículo VI.—En los términos municipales donde no hubiere Arquitecto el Constructor Civil le sustituirá legalmente en todas sus funciones.

Artículo VII.—Para cubrir los cargos técnicos del Estado, la Provincia o el Municipio, de categoría igual o menor a la de segundos Jefes, cuando el Jefe tuviere que ser Arquitecto, serán escogidos los Constructores Civiles.

Disposición Transitoria

En tanto no exista número suficiente de graduados de los que en este Decreto se mencionan para desempeñar las funciones relacionadas en el mismo o los que existan no puedan realizarla, podrán utilizarse como sustitutos operarios prácticos.

Una carta del Sr. S. García al Sr. Raúl Roa

Refuta en ella ciertos términos que considera erróneos en un artículo publicado el día 17

El señor Santiago García, propietario de la imprenta situada en la calle Amargura número 53, visitó anoche nuestra Redacción, haciéndonos entrega de la siguiente carta, y suplicándonos su publicación.

La carta, dirigida al señor Raúl Roa, dice así:

Sr. Raúl Roa,
Habana.
Estimado señor:

En su escrito del periódico «Ahora», del día 15 del mes de abril del corriente año, ví casi con indignación que falta usted a la verdad en varias cosas, al mismo tiempo que me pone en un lugar que creo no me corresponde por ser un revolucionario en el mismo grado que lo es usted, sólo que tuve más suerte y estuve pocas veces preso.

No creo sea esto obra de mala fe por parte suya, y sí acaso con el fin de demostrar las vicisitudes de los hombres de lucha que como usted, siempre han estado en un constante esfuerzo por ver realizados sus ideales; pero creo que para ello no es necesario menospreciar la labor revolucionaria de otros con tantos méritos como la de los primeros.

En el 1929, en la casa Jovellar 45, de la que era dueña de la casa de huéspedes, la señora Inocencia Martínez, (mi señora madre), sé reunieron con la autorización de ella, los estudiantes Mongo Miyar, Aurelio Sánchez Arango, Brea, los hermanos Floro Pérez y otros y acordaron el primer manifiesto que por mediación de Miyar y Aurelio llegó a mis manos. Este manifiesto fué por orden de ustedes mismos, suspendido dos veces, porque cada vez que venía a leerlo uno del grupo querí aañadirle ago más, hasta que al fin determinaron hacer uno nuevo, y como es a mí a quién culpa usted como el informal o incumplidor, hago estas aclaraciones.

¡Qué fué un precio muy subido, por cierto! Le diré que miente en honor a la verdad. Esos manifiestos que fueron en 3,000 a tamaño 9 x 12 y con un total de 7 millares de letras, en estos tiempos normales, sin tener que pagar un operario, en horas extraordinarias, sin necesidad de hacerlo escondido y otros muchos detalles que pudiera mencionar, no se podrían hacer por el precio que pagaron los estudiantes: $3.00 para los materiales y después de repartidos y haber logrado con ellos la «Tángana», el señor Sánchez Arango me entregó la cantidad de $3.80, que fué lo que pudieron recoger en la Universidad.

Tengo entendido, sea usted un hombre de capacidad suficiente para comprender que, si yo mismo fuí el que hice la serie de manifiestos numerados, el del 27 de Noviembre, (que se repartió en el Auditorium), y el que se repartió el día de la muerte del infortunado compañero Trejo, y que usted mismo reproduce, no sería por mi falta de cumplimiento, y mucho menos la explotación de la causa, porque con méritos para ello sigo viviendo de mi trabajo en la «imprentica».

La palabra «imprentica», dicha con cierto desprecio, debió ser para usted algo respetuosa, aunque sólo sea por compañerismo y por la amistad que le profesa a mi familia, pues otras, con cientos de operarios y grandes almacenes, no hicieron lo que ésta hizo y hoy son las beneficiadas por esos llamados «revolucionarios», que sólo esperan la vuelta del tirano.

Esperando se informe de mejores datos para hacer su jornada del 30 de septiembre y en la seguridad que puedo suministrarle muchos, que quizás no los ignore, pero que no los recuerda, queda de Ud. att. s. s.

Santiago García.

S/c. Amargura 53, bajos.

FACILIDADES AL COMERCIO PARA LAS VENTAS

El Director de Rentas ha dirigido una Circular a los Inspectores con el fin de que no se produzcan dificultades en las ventas que realizan los almacenistas e industriales a los detallistas, apreciando las formas de su tributación, dispuestas por la legislación vigente, y velando a la vez por la mayor seguridad y eficiencia de la fiscalización de los referidos impuestos.

El Negociado del Impuesto del Empréstito de los 35 millones será objeto de reorganización

El nuevo jefe se propone conseguir el aumento de recaudación con la cooperación de todos los abecedarios. Al tomar posesión ayer de su cargo hizo interesantes declaraciones a la Prensa

El nuevo Jefe de la Sección del Empréstito de treint ay cinco millones, Sr. Manuel Antonio Herrera, tomó posesión ayer de su cargo, para el que fué designado por el Secretario de Hacienda.

El señor Herrera, tan pronto se hizo cargo de su puesto, habló con los periodistas que hacen la información de la referida Secretaría y suyas son las siguientes declaraciones:

«He venido a ocupar este cargo de Jefe del Negociado del Impuesto del Empréstito de los 35 millones, no por deseos propios, sino por reiteradas peticiones del Sr. Secretario de Hacienda, Dr. Joaquín Martínez Sáenz, y del Director de Rentas Terrestres señor Carlos García.

En cualquier momento este cargo era una jugosa sinecura, por razones de todos conocidas, pero, hoy en día, si bien es verdad que es un honor, también es, hasta cierto punto, un sacrificio.

Las enormes dificultades sociales y políticas que Cuba atraviesa en este momento, derivan de una deprimente situación económica, resultante a su vez del despilfarro tenido por todos los gobiernos anteriores, especialmente por el gobierno machadista, donde este despilfarro llegó a ser una verdadera bancarrota nacional. No es que no se recaudase suficiente para subvenir las atenciones del Estado, sino, que las recaudaciones, en vez de ir a engrosar las arcas nacionales para ser devueltas después al pueblo en Instrucción Pública, Obras Públicas y Agricultura, iban en gran parte a llenar las cajas privadas de privilegiados señores o a invertirse en el pago de la fuerza que los sostenia, llegando para mantenerse en sus posiciones, hasta a apelar a los más inicuos procedimientos, sin excluír el crimen.

El A B C propugna un engrandecimiento general de la Patria, un mejoramiento en el orden social, político y económico, a esos fines, no tuvo inconveniente en asumir la responsabilidad de la Secretaría de Hacienda y colocar al frente de la misma a su leader máximo Dr. Joaquín Martínez Sáenz.

La obra emprendida de reconstrucción nacional financiera, debe tener la cooperación de todo el país, pero, especialmente, de los abecedarios; en tal virtud, me propongo reorganizar administrativa y técnicamente este departamento, fuente de recaudación de las más importantes con que cuenta la nación.

La tendencia universal proteccionista, emprendida también en Cuba últimamente aunque en forma moderada, nos obliga a atender con preferencia al cobro de los impuestos terrestres, pues los derechos aduanales elevados estimularon el establecimiento de nuevas industrias, hasta ahora desconocidas en el país, reduciendo las rentas de aduanas, que debían ser sustituídas por impuestos interiores a los productos elaborados en el país, para balancear los presupuestos nacionales.

Esperamos que todos los empleados de este departamento cooperarán, como decíamos antes, a la obra de reconstrucción financiera, y que, tanto el personal administrativo como el cuerpo de Inspectores, muchos de ellos abecedarios de limpia ejecutoria, harán todo lo posible por que las recaudacionesa aumenten, contribuyendo de esta manera a resolver, sin duda alguna, los muchos problemas sociales que la carencia de trabajo y de numerario han producido.»

CITAN A LOS INQUILINOS

La «Unión General de Inquilinos de la Habana», viendo la dificultad de reunirse por la negación del permiso en los locales de los centros obreros, cita por este medio y segunda convocatoria a todos los inquilinos para la gran asamblea que se dará el sábado día 21 del corriente, a las ocho de la noche, en la Escuela de Artes y Oficios, situada en Belascoain y Sitios.

Sepan los inquilinos que la asamblea se celebrará el sábado, a las 8 de la noche.—Antonio Díaz Herrera, Secretario Organizador.—M. Rodríguez Abreu, Presidente.

La destitución del Ejecutivo de la Cuban Cane

El tristemente célebre Admor. General, Gerard Smith, fué de los q. arruinaron a los colonos

Una comisión de colonos nos ha visitado para informarnos de la destitución del Ejecutivo de la Cuban Cane, la poderosa corporación propietaria o directora de una cadena de Centrales azucareros cubanos, y de la cual era Administrador General Mr. F. Gerard Smith, de tristes recuerdos para los accionistas, ya que tras de sí deja una estela de desolación y de ruina de irreparables consecuencias. Esos accionistas, nos agregan, han llegado a vender sus acciones al precio de 25 centavos no obstante haberlas adquirido, en plena época de crisis, a cien pesos; díganlo, también, los bonistas cubanos y americanos que, no obstante la garantía hipotecaria de sus títulos, fueron burlados en la última titulada reorganización llevada a cabo por los depuestos dirigentes de la Cuban Cane. También pueden dar fe de los malos manejos de ese famoso Ejecutivo, nos agregan, los colonos, algunos miles sumidos hoy en la más espantosa miseria, sin protección oficial. Mientras tanto, ese Mr. Smith recorría las plantaciones de la Cuban Cane en un tren especial, de lujo asiático, disfrutando de un sueldo de sesenta mil pesos anuales.

Los colonos esperan ahora de Mr Sample, Administrador Judicial de la Cuban Cane, una acción justa, así como que les atienda en sus peticiones que nunca escuchó el famoso Ejecutivo depuesto.

Así no se convertirán, como fué Honduras, en un seguro refugio de criminales de todo el mundo

El Fiscal del Tribunal Nacional de Sanciones declara a los periodistas americanos que los E. U., están obligados, además, por un Tratado, a entregar a todos los delincuentes fugitivos

A preguntas de los periodistas norteamericanos Miss R. Hart Phillips y Mr. J. D. Phillips, del «North American Newspaper Alliance» y del «New York Times» —ambos Corresponsales en Cuba— el Dr. Pablo F. Lavin, Fiscal del Tribunal Nacional de Sanciones, ha declarado en relación con la extradición del General Machado:

«La extradición del General Machado ofrece a los Estados Unidos la magnífica oportunidad de probar que la política del buen vecino, que vienen preconizando no es una frase vana y que desean sinceramente cooperar con los países de nuestra América, auxiliándolos de manera desinteresada y eficaz. Es incuestionable que darán un altísimo ejemplo accediendo a ella, y que negándola ampararán a un criminal convicto de los más atroces delitos que puedan perpetrarse.

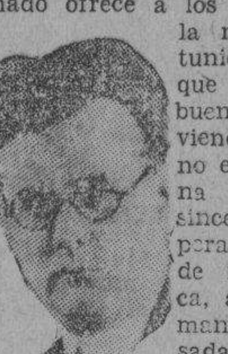

Aparte cuanto realizó Machado en daño de la libertad (que por tener ella campeón decidido en la Unión Norteamericana debe resultarle odioso); olvidando lo que llevó a cabo para arruinar el país, en complicidad con los grandes trusts, (contra los cuales se ha pronunciado de manera tan enérgica la opinión en esa gran democracia y, por ende, ha de mirar ese gran pueblo con repugnancia al ex-tirano) existe el hecho incontrovertible de que une a las dos naciones un Tratado de Extradición en el que específicamente se consigna como un deber entregar al país que los reclame los presuntos reos de asesinato en los grados de autor, cómplice o encubridor. En todos esos casos está Machado.

Al acceder los Estados Unidos a la extradición del ex-Presidente probaría de manera elocuentísima su voluntad de propender, sin odiosa intromisión, a que nuestros países tengan gobiernos probos, dignos, capaces de garantizar el «orden y la paz» (law and order), supremas aspiraciones del ciudadano norteamericano en todo el correr de su historia. Probarán que no distinguen, para facilitar el castigo, entre simples ciudadanos y los que hayan ejercido la más alta magistratura de su país.

Sentarán, de esa suerte, el precedente de que los Estados Unidos no constituyen un lugar de seguro refugio para delincuentes, como lo fué Honduras, que por carencia de Tratados de Extradición era el amparo ideal de todos los criminales del mundo.

Probarán, en una palabra, que no amparan gobiernos detentadores sino que auxilian a los pueblos que logran sacudirse de ellos para que puedan cumplirse los altos fines de la justicia.

Las garantías que ofrece en el presente el Gobierno de Cuba son bastantes para que no quepa duda de que Machado no será juzgado por otros delitos que por los de índole común que han justificado sus repetidos procesamientos; que durante la celebración de su juicio contará con amplia garantía para ejercitar su defensa y que únicamente se le impondrá el castigo que señalaban las leyes vigentes al tiempo de su actuación pública.

Servir los intereses de los pueblos víctimas de gobernantes indignos es medida que honrará a los Estados Unidos que, por imprescindible solidaridad en la causa de la civilización, están obligados a ofrecer al mundo ese alto ejemplo que servirá de satisfacción a las masas de los países de nuestra habla, que con tanta frecuencia se han visto martirizados por gobernantes infames (que han obtenido apoyo de la Casa Blanca) y para que en lo futuro los mandatarios de Hispano-América sientan que además del freno moral existe un riesgo material de verse como los piratas (a quienes declara el derecho de gentes «fuera de la humanidad») rechazados o perseguidos por todos los gobiernos honrados del mundo.

El gobierno inglés limitó a breves días el refugio que concedió al sanguinario y derrocado tiranuelo. ¿Velarán los Estados Unidos con menos celo que Inglaterra por los fueros de la civilización, de la cual fué contumaz enemigo Gerardo Machado y Morales?»

Un ahogado en la Laguna de 'Naranjito'

Había sido víctima del timo de la limosna y determinó privarse de la existencia

Los Pinos, Abril 19, Diario.—Habana.—A las siete de la noche de hoy, fué visto flotando en la laguna de «Naranjito» el cadáver de un hombre, que resultó ser del Sr. Pedro García, natural de España, de 54 años de edad, vecino de la calle Cuervo en Los Pinos.

Hacía tres días que dicho señor había desaparecido de su casa. Según el rumor público, el móvil que impulsó al Sr. García a tomar la fatal resolución de suicidarse, la motivó el haber sido víctima del timo de la limosna; pués hace pocos días se le presentaron varios individuos, haciéndoles entrega de un paquete que le dijeron contenía quinientos pesos, rogándole que lo guardara, y que les diera veinticinco pesos cuya cantidad entregó; cuando se cercioró del engaño de que fuera objeto, le afectó grandemente, y los vecinos creen que abochornado, puso fin a su vida.

La policía de Arroyo Naranjo, se encuentra actuando.

El Dr. Adalberto Rivera, médico de la Casa de Socorro de Los Pinos, que se personó en el lugar del suceso, certificó la muerte por asfixia, haciendo constar que databa de tres días.

En las ropas que vestía el occiso, se encontraron dos llaves de candado, una fosforera, seis tabacos y un carnet del Centro Gallego. El cadáver será entregado esta noche a sus familiares, con la obligación de presentarlo mañana en el Necrocomio para la práctica de la autopsia.

Pablo Donato Jr.—Corresponsal.

FACILIDADES PARA LOS EMBARQUES DE AZUCAR, SUPRIMIENDO REQUISITOS

El Director de Rentas e Impuestos, señor Carlos García, nos ha pedido que aclaremos que el único telegrama cursado en forma de Circular a las Zonas Fiscales, es el que se refiere a instrucciones para que se dieran facilidades en los despachos de azúcares prescindiendo de requisitos que por el momento retardaban dichos embarques, a reserva de llenar más tarde las formalidades del caso.

Esos requisitos se contraen exclusivamente al número de sacos, a la numeración de los mismos y a la cantidad en las casillas de los wagones de ferrocarril; pero que en modo alguno se ha pasado ningún telegrama exclusivo a la Administración de la Zona Fiscal de Santiago de Cuba.

Esta aclaración la desea hacer el señor Carlos García, con motivo de una información errónea publicada por un periódico de la tarde, en su número del día 18 del actual.

HOY, 20, SE REUNIRAN LAS ALUMNAS DE KINDERGARTEN

Hemos recibido una comunicación citando a las graduadas y alumnas examinadas de la Escuela Normal de Kindergarten para la reunión que se efectuará hoy, viernes, a las dos de la tarde, en la «Logia Washington», sita en Jovellar entre San Francisco y Espada.

Firma la citación la señorita María Antonia del Valle, secretaria de la organización que han formado para su defensa las alumnas citadas.

Protesta contra una resolución de la Sanidad

La autorización de usar tapas de papel en los pomos de leche, causa hondo malestar en Regla

REGLA, abril 19.—DIARIO.—Habana.—Una disposición de la Secretaría de Sanidad, que autoriza nuevamente el uso de las antiguas tapas de papel para el cierre de los pomos en que se sirve la leche al consumidor, ha causado honda protesta en esta localidad, al ver en ello una gran reducción en el personal de una importante industria reglana, que suministra a numerosas compañías abastecedoras de leche, las higiénicas tapas que exigía Sanidad, para mayor seguridad de la salud pública.

Después de haber hablado con el Alcalde Municipal, al que encargaron trasmitir sus protestas por el Decreto de la Secretaría de Sanidad, una comisión de bellas obreritas de la Compañía Cubana de Industrias Metálicas S. A., visitó esta Corresponsalía para que hiciéramos público el descontento que existe entre los obreros por esa inesperada disposición sanitaria que lesiona sus trabajos y la salud pública.

Dicha Comisión, entre las que figuraban las obreritas Milagros Aribú, Caridad García, Elvira Milián, Teresa Valdalise, Angela Prats, Esther Piñeiro, Angela Nerwall, María, Alicia y María Luisa Villar, Matilde Bolaños, Ana Laura Falcón, Francisca González, y otros obreros, nos manifestaron que de mantener en vigor la Secretaría de Sanidad la absurda disposición de las tapas de papel, para el cierre de los pomos de la leche, la industria donde ellos libran el diario sustento se vería en la necesidad de rebajar más de la mitad de su personal, quedando muchos de ellos sin trabajo.

También nos comunicaron que las tapas nuevamente autorizadas por Sanidad, son recogidas por los lecheros y abastecedores, para usarlas tres y hasta cinco veces, no importándoles si en ellas va la epidemia o el contagio de una enfermedad infecciosa, sino la utilidad que les representa.

Cuba y China son los dos únicos países civilizados que aún no tienen banco central de emisión

Así dijo el Dr. Luís Machado en el Club Rotario, en la sesión almuerzo de ayer, abogando por la implantación inmediata de un Banco Emisor, cuyas ventajas expuso en forma elocuente

Había verdadera expectación entre los socios del Club Rotario por escuchar la conferencia económica que había anunciado el Dr. Luís Machado, uno de los miembros más distinguidos de la institución de la rueda dentada y abogado que a través de los años ha venido especializándose en la árida materia financiera. El Dr. Machado, que había pronunciado otra conferencia hace dos semanas acerca de tema parecido, ayer lo amplió tratando en el curso de la sesión del Banco Central de Emisión», institución que él estima que Cuba debe poseer como los demás países civilizados del mundo y como complemento a una buena economía nacional.

La mayor parte de los rotarios de la Habana, muchos del interior, entre los que estaban Felipe Silva, [...]ro gobernador del Distrito 25 Rotario, invitados de honor, como los señores Antón, Godoy, Ceberio y otros escucharon la docta sencilla y amena palabra del Dr. Machado con verdadero gusto, ya que la conferencia quedará como una de las piezas oratoria-financieras más completas de las pronunciadas en el recinto rotario habanero.

SINTESIS DE LA CONFERENCIA

La materia que el Dr. Luís Machado abordó ayer, durante la sesión almuerzo fué tan extensa, q. no cabe en los estrechos límites de una información periodística. Es por lo que intentamos ofrecer a nuestros lectores una síntesis de los asuntos que trató.

El Dr. Machado comenzó ofreciendo a la consideración de todos los presentes unos datos estadísticos tomados de las oficinas de la Liga de las Naciones en Ginebra, en los que puso de manifiesto que sesenta y seis naciones, libres y subyugadas tenían Banco Central de Emisión menos dos países, Cuba y China.

Dijo el Dr. Machado que en Cuba no se había llevado a la práctica lo que se había hecho en los demás países del orbe desde la Gran Bretaña y Estados Unidos, pasando por los demás hasta llegar a naciones pequeñas como las Islas Vírgenes, Surinan, Salvador y otras, por dos razones: por ignorancia y por desconfianza.

En el año de 1920, poco después de terminada la conflagración europea, cuando las naciones de Europa y del resto del mundo se hallaban depauperadas por la magnitud del conflicto, se convocó en la ciudad de Bruselas por la Liga de las Naciones una Conferencia Económica a la que asistieron todos los países del mundo. Mucho se discutió en dicha asamblea, pero sin embargo solo un acuerdo fué tomado, a saber: «que en todos los países donde no existían bancos centrales de emisión se establecieran» como medida altamente beneficiosa para las finanzas de todas las naciones. Cuba, signataria de ese pacto fué con China la única nación que no le hizo caso al acuerdo.

EL CASO DE BULGARIA

Bulgaria, a raíz de la terminación de la guerra, que perdió al lado de los Imperios Centrales, se encontraba depauperada, arruinada, en la miseria más espantosa. La Liga se reunió en el año de 1926 y le ofreció a esa nación un empréstito internacional y le puso por condición especial, que fomentara su banco de emisión. Y así lo hizo, por lo que después de esa inyección Bulgaria es un país que se defiende como cualquiera otra de las naciones del viejo continente.

Lo mismo ocurrió en Grecia dos años después. Esta nación, vencedora en el conflicto internacional de 1914 cayó también en la más espantosa de las bancarrotas y recibió, como Bulgaria, la ayuda monetaria y moral de la Liga de las Naciones. Grecia reconstruyó sus finanzas, creó el Banco Central de Emisión y está prosperando a ojos vista, según las últimas estadísticas.

Hay bancos de emisión —dijo el Dr. Machado— hasta en las Islas Vírgenes, en el Transval, en el Camerún y en otras regiones muchos más pequeñas y menos importantes que Cuba. ¿Por que ocurre este fenómeno, por que las Filipinas, las Islas Formosas, etc., tienen banco de emisión y Cuba no lo tiene? Se pregunta el conferenciante. Porque en todas partes existen hombres con sentido financiero, menos en Cuba, donde los hay, indudablemente, pero que no quieren comprender la necesidad del Banco.

VENTAJAS PARA CUBA

Las ventajas que reportaría a nuestro país la implantación de un banco de emisión son muchas dijo, en primer lugar produciría la reducción del tipo de interés a los comerciantes, industriales y al pueblo en general, y regularía automáticamente el comercio exterior de Cuba.

Luego el Dr. Machado habló de las dos clases de billetes de bancos: el tipo americano y el europeo. El primero que existía en los Estados Unidos antes de que se implantara el sistema de la Reserva Federal, que era un disparate y el segundo el que en la actualidad rige en ese país y antes en Europa.

Un banco de emisión no necesita tener una gran cartera. La mayor parte tienen depósitos desproporcionadamente bajos en relación con la importancia del Banco. Así vemos que el Banco de Emisión de Austria solo tienen una reserva de diez millones de libras; Austria de treinta millones de coronas; Bélgica de 29 millones de dollars; Inglaterra, cuenta enorme Banco de Inglaterra, cuenta solo con catorce millones y medio de libras y en esta desproporción los demás bancos de emisión del mundo. Lo que se demuestra que estas entidades no se deben hacer sobre la base de depósitos en oro o plata, sino en papel valioso del Estado; los bancos no necesitan un capital enorme sino un buen crédito: con esto basta y sobra.

Se nos puede argüir, prosigue el conferenciante, que no tenemos oro para dar comienzo a la implantación de una entidad de emisión fiduciaria, a lo que contestamos que el oro, que es una mercancía, se compra en el mercado y se adquiere en el mercado en cualquier tiempo y al precio normal de tarifa. Sin embargo hay algo indudable en todo esto: no tenemos oro, no tenemos capital y carecemos de hombres.

Terminó el Dr. Luís Machado parodiando un aforismo de Martí: «Levanten el ánimo los que lo tengan cobarde, **con nueve hombres honrados se puede hacer un banco de emisión**».

Organización de las clases en el Instituto

Los de cuarto curso deberán presentarse a clases el día 23, para comenzar el cursilio

Se nos remiten, para su publicación, las listas completas de los alumnos de Cuarto año de Bachillerato que deberán presentarse a clases en el Instituto de la Habana, el día 23 de los corrientes, tanto de los que llevan todas las asignaturas de dicho curso como de los que tienen solamente algunas de ellas.

Debido al corto espacio de que disponemos, nos es del todo imposible recogerlas íntegramente, como fueran nuestros deseos.

De acuerdo con las mismas, podemos decir que habrá grupos que recibirán clases desde las 10.30 de la mañana a la 1.25 de la tarde, y otros de las 2 p.m. a 4,55 p.m.

Los alumnos, pues, podrán pasar por la Secretaría de dicho Plantel a informarse de las aulas y horas de clase que se les hayan asignado.

Tomó posesión el Dr. Montero, en la Audiencia

También tomaron posesión y juraron su cargos, ayer, los Magistrados Madrigal y Smith

Desde ayer es Presidente de la Audiencia de la Habana el Dr. Mario E. Montero Beldarraín, designado recientemente por decreto presidencial para ese cargo en sustitución del Dr. Joaquín del Río Balmaseda, cuyos servicios fueron declarados extinguidos.

También, desde ayer, es Presidente de la Sala Segunda de lo Criminal, el Dr. Ramón J. Madrigal Mendigutía, que, a la vez, es Magistrado del Tribunal Nacional de Sanciones.

Igualmente, es Magistrado de dicha Sala Segunda, desde ayer, el Dr. Maximiliano Smith y López de Mora.

Dichos tres funcionarios del Poder Judicial prestaron juramento y tomaron posesión de sus cargos, con el sencillo ceremonial de costumbre, ante el Tribunal Pleno de la Audiencia.

Concurrieron los Presidentes de Sala del repetido Tribunal Dres. Antonio Echevarría, Manuel Carnesoltas y Gustavo F. Arocha, que presidió el acto; todos los Magistrados de la Audiencia; los Secretarios de Salas de la misma, Dres. Antonio Gerafín Fernández, que dió fé como Secretario de Gobierno, Raul Diez Muro, de la Segunda, José A. Rodríguez Feo, de la Tercera y Emilio Rodríguez Correa de la Primera, así como Oficiales de Sala y de Secretaría y demás auxiliares; los Presidentes de Sala del Tribunal Supremo, Dres. Gregorio de Llano, de lo Criminal y Manuel Martínez Escobar, de lo Civil; los Magistrados del máximo organismo judicial Dres. Francisco Llaca Argudín, Ricardo R. Duval, Melchor Fernández, Angel Mestre, Gabriel Pichardo; el Presidente Jubilado de la Audiencia Dr. Balbino G. Pasarón y el Presidente del mismo Tribunal saliente, Dr. Joaquín del Río Balmaseda.

Y todo el Ministerio Fiscal de la Audiencia, con su jefe Dr. Francisco Chacón Carbonell, y auxiliares de ese ministerio.

VARICELAS ES LO QUE PADECE EL VECINO DEL PUEBLO DE GUASIMAL

El supuesto caso de viruelas que un colega de la tarde dió por seguro en su edición de la mañana de ayer, parece que sea solamente un caso de varicelas confluente, ya que no puede haber surgido aquél espontáneamente, si se tiene en cuenta que desde el 1922 Cuba está exenta de esa terrible enfermedad. La viruela, como es sabido, se trasmite de hombre a hombre y aunque pudiera ser que hubiera introducido en nuestro país procedente de otro vecino, residente del barrio de Guasimal, según informes del Jefe Local de Sanidad de Sancti-Spírius, doctor Morales

M.E.C.D. 2016

ABSUELTOS JUAN RAMON REMIREZ Y RAMON HERNANDEZ POR EL ASESINATO DE G. RUBIERA

Celebró ayer su primera sesión el Consejo Universitario, con la participación de los alumnos

Se manifestó el Rector contra la mediatización del plantel, por la imposición de determinados dogmatismos o tendencias y contra la interrupción de todas las labores universitarias

En horas de la mañana de ayer celebró su primera sesión el nuevo Consejo que regirá los destinos de la Universidad de la Habana, en el que como dijimos oportunamente, tienen participación los estudiantes y profesores de dicho centro docente.

Presidió la misma el doctor José A. Presno, en su calidad de Rector de dicho plantel de enseñanza, tomando asiento en los demás sitiales los decanos de las distintas facultades, doctores Carrera Justiz, Vieta y Luciano Martínez, los miembros al Consejo de las mismas, doctores Tomeu y Henares, y los delegados del estudiantado Botet, Alvaré, Morell Romero, Lozano, Valdivia y Lorenzo.

El Rector abrió el acto con una breve oración, de subido tono emocional, que causó gran impresión entre los asistentes.

Después de darle la bienvenida, en nombre de los demás integrantes del Consejo, a los representantes del alumnado, puso en su conocimiento lo trascendente de la gestión que iban a desempeñar, ya que tomarán participación en el gobierno de los patrimonios materiales y espirituales de la misma. Hizo alusión a la autonomía recien concedida y manifestó que resultaría nocivo que fueran a ser ahora los mismos universitarios los que pretendiesen mediatizarla, imponiéndole tendencias o dogmatismos que comprometan su absoluta independencia política a la completa libertad científica o académica de dicho centro. Manifestó que no había más que una manera de saldar la grave responsabilidad que al estudiantado corresponde en estas horas solemnes, y era la de adquirir en las aulas la preparación necesaria. Y terminó condenando vigorosamente las interrupciones de las labores docentes porque juzgó que comprometían la cultura y el porvenir patrios. Su imagen final comparando la Universidad con los altos hornos de las grandes fábricas, en los que no se puede paralizar el fuego sin ocasionar grandes pérdidas y comprometer el rendimiento ulterior, fué de un efecto sorprendente y cerró con broche de oro su peroración.

De seguida se entró de lleno en la consideración de los asuntos que estaban pendientes.

Se comenzó por tratar de las informaciones facilitadas por el doctor Félix Martín sobre las obras realizadas en la Universidad y las reclamaciones que estima que se pueden hacer al Estado, de las que hemos dado oportuna cuenta..

Con relación a dicho asunto se acordó hacer una visita al coronel Mendieta, Presidente de la República, a las 12 del día de hoy, en lo que se le piensa hablar además del plan general de construcciones que se tiene en proyecto en dicho departamento.

A continuación se trató de los haberes atrasados de los profesores de dicho centro, determinándose que la Universidad hiciera las reclamaciones de adeudos de los que forman actualmente parte de dicho plantel dejando a los demás en libertad de hacerlo por su propia cuenta.

Y finalmente se trató del problema que confronta actualmente el doctor Aguayo con el alumnado, asunto que se quedó sobre la mesa.

PROPOSICION DE BOTET

El estudiante José Francisco Botet, delegado por la facultad de Medicina, ha formulado dos proposiciones que se tratarán en la próxima sesión de dicho organismo, una en el sentido de que se señale otra garantía, que no sea la de diez pesos en efectivo, para extraer libros de la Biblioteca, y otra para que se reglamente el pago de los subsiguientes plazos de matrícula.

Columna Editorial

Errores inexcusables y tal vez trascendentales

La política contradictoria que sigue el gobierno en lo tocante a la cuestión social, desconcierta a la opinión pública en su casi totalidad, y de ella una parte va haciéndose cada vez escéptica, y cada vez más desesperada.

A veces parece el Gobierno caminar en línea recta hacia la derecha. Otras veces hacia la izquierda, y lo cierto es que no tiene rumbo determinado o que lo varía acomodaticiamente, según las circunstancias del momento, creyendo salvar escollos, y hasta si hasta atraerse adeptos.

Con esa conducta, muy lejos de vencer dificultades, las concita, y en lugar de ganarse la voluntad de sus adversarios políticos, no digamos la de los enemigos del orden y la paz social, pierde ante unos y otros prestigio, siendo lo peor que además se aliena la simpatía de los elementos dispuestos a prestar apoyo a cualquier régimen que tenga como fin inmediato y primordial restablecer la disciplina, imponer el principio de autoridad, garantizar plenamente los derechos indispensables del ciudadano, hacer imperativo el cumplimiento de la Ley, no dejar sin castigo ningún delito, pero, especialmente, los de lesa república y lesa patria.

El gobierno, acaso deseando halagar y sumar, cuando lo cierto es que disgrada y resta, acaba de realizar dos actos que, con justos motivos, asustan, desasosiegan y deprimen al pueblo; porque no ya implican una maniobra política inhábil, sino la más palmaria manifestación del desconcierto en que se halla ante el problema social. Aludimos a la última amnistía, —cuando menos inoportuna—decretada por acuerdo del Consejo de Secretarios, y a la resolución,—evidentemente demoledora,—dictada por el rector de la Secretaría del Trabajo respecto a la huelga, por demás injusta, de los empleados y obreros de la Cuban Telephone Company.

Como incidentalmente queda dicho, cuando menos es inoportuna esa amnistía, porque se concede a instigadores de disposiciones tendientes a preservar el orden y la paz social en el instante preciso que hay anunciadas y están preparándose—no en la oscuridad, sino a plena luz,—actividades subversivas sujetas a un plan extremista de vastas proporciones y, desde luego, peligroso. En todo caso lo lógico, lo prudente, lo sensato hubiera sido postergar la gracia—doblemente inexplicable porque no se basa en razones de equidad y justicia, y porque no fué solicitada con el debido respeto, sino exigida en forma airada,—hasta ver si se producen, qué dimensiones alcanzan y cómo se desenvuelven los acontecimientos.

Por lo visto, el gobierno no ha pasado mientes en que al amnistiar a esos proletarios extremistas—nacionales y extranjeros—, aparte de que desanima a los vigilantes de policía y a los jueces—llamados unos a perseguir y otros a imponer castigo a los delincuentes sociales—, refuerza con elementos considerados como de los de más acción, las huestes rojas dispuestas para comenzar el día 1º de mayo una serie de agitaciones que de antemano se sabe a lo que tienden, pero no hasta dónde puedan llegar y cuál haya de ser su resultado. Eso, permítasenos que lo digamos, constituye una torpeza, y detrás la escasa o ninguna reflexión con que se obra en lo que respecta a estos asuntos.

En cumplimiento de los acuerdos adoptados por los delegados de los sindicatos y secciones sindicales de fábricas y talleres en reunión celebrada la noche del 12 de este mes—previa convocatoria de la CONC, organizadora de los movimientos proletarios extremistas—, para «soleminizar» la «fiesta del trabajo» en forma acordada», se están constituyendo, o acaso estén ya constituídos, diversos «comités de lucha», los cuales tienen por misión declarada, realizar una huelga general de veinticuatro horas, agitar y lanzar al desorden a los desocupados que reciben ayuda oficial, «ligar a la mujer obrera particularmente en todas las actividades sindicales de la jornada del 1º de mayo», día que quieren que sea «revolucionario», y otras cosas más por el estilo.

Ante esta perspectiva, nadie negará que, cuando menos, ha obrado inoportunamente el gobierno al decretar la amnistía y mostrar, de hecho, que desiste de mantenerse vigilante a la defensiva, aunque las actividades subversivas de los extremistas—que pudieron y debieron detenerse en seco con el decreto número tres y los otros concordantes cuyos efectos quedan en letra muerta—al ir contra la sociedad y el Estado, lógica y naturalmente van también, y de modo principal, contra los que ejercen el Poder Público. Eso no es alejar el peligro de perturbaciones, eso es afirmar en el ánimo de los agitadores, ansiosos de desquite, la idea de que pueden hacer lo que les venga en ganas, porque al fin y a la postre, si se les imponen penas, no las cumplirán. Así no se detiene el anarcosindicalismo, el comunismo, etc., sino que, por el contrario, se impulsan.

A este efecto, como si fuera poco lo de la amnistía, encima de ella se produce la resolución de la Secretaría del Trabajo relativa a la huelga de la Cuban Telephone Company, publicadas ayer en estas columnas, precedida de un comentario que pone excusarnos de insistir en el asunto, si no fuese que todo cuanto acerca de él se diga resulta poco para lo que merece. Tal resolución es francamente más demoledora, aunque parezca increíble, que la que con anterioridad fué dictada por el propio organismo y que dió motivo a la reproducción, exacerbada, del conflicto. Por ella se impone conminatoriamente a la empresa la admisión del personal que, debido a impotencia manifiesta de las autoridades y sus agentes, ha venido causándole cuantiosos daños, por los cuales parece natural que establezca reclamación y haya que indemnizarla; se concede personalidad jurídica al sindicato, aunque la perdió, al objeto de continuar el interrumpido procedimiento de conciliación social, y se deja la puerta abierta, si es que alguna vez estuvo cerrada, para que con impunidad absoluta repita el mismo u otro sindicato los actos de devastación, verdaderamente vandálicos, de que ha sido víctima la expresada Compañía.

Esto equivale de hecho, si no a la consagración del delito social como legítimo, al menos a alentarlo, y así se va a la destrucción del capitalismo con todo lo que supone para la sociedad y el Estado. Con resoluciones de tal tipo, se da sobrado motivo para que el frente rojo se envalentone más de lo que lo está; pero, al propio tiempo, se da lugar a que, ante la vergonzosa esterilidad de las muy justas demandas de la clase patronal y de cuantos tienen algo que perder y lo ven en peligro, se forme un frente único de derechas y empiece por pedir cuentas a los gobernantes, que parecen inclinarse o dejarse influír por las izquierdas, con olvido de que les corresponde, por la forma en que llegaron al Poder y por su propia heterogeneidad, y además le conviene, situarse discretamente en una posición central y no realizar acto alguno favorable a los elementos disolventes, porque si les ayuda, no lo estiman ni agradecen, lo achacan a debilidad y, venga o no, como natural y necesaria consecuencia, una reacción por parte de los elementos del orden, el régimen se juega torpemente la vida. Los dos asuntos objeto de este comentario, han causado extraordinario disgusto a la opinión pública, y nosotros lo compartimos por creer que obrar así no significa abrir camino a la normalidad ni cosa que se le parezca; todo lo contrario, equivale a franquearselo a los demagogos y propiciar la anarquía.

Los nuevos cultivos

—Y además de la caña, ¿qué cultivan ustedes en Cuba?
—¡Ah, pues cultivamos también el odio!

SON INFUNDIOS Y EXAGERACIONES LAS VERSIONES PROPALADAS SOBRE LA MUERTE DE ROBERTO M. PEÑATE

El Dr. Federico Laredo Brú, amigo y compañero del ilustre desaparecido, relata la vida ejemplar del gran cubano, que por no variar su línea de conducta, prefirió morir

La circunstancia de haber sido citado el Dr. Federico Laredo Brú por la viuda de Roberto Méndez Peñate como la persona a quien acudió para que aconsejara a su esposo a fin de que abandonara las arduas labores de la Secretaría de Justicia y pudiera atender su quebrantada salud por medio de la cura adecuada y, sobre todo, del reposo que demandaba urgentemente su estado de depresión nerviosa, impulsó al periodista a obtener una entrevista con el Dr. Laredo acerca de las versiones propaladas alrededor de los verdaderos móviles del suicidio de tan preclaro cubano.

El Dr. Laredo, que todavía se halla profundamente afectado por la desaparición del que fué su amigo y compañero de toda la vida: en el colegio, en la Universidad, en los campos de la Revolución, en la carrera Judicial y en la política, se prestó amablemente a complacernos y nos dijo:

—Sobre esto no puedo decir nada que no sea lamentar, en primer término, la muerte del cubano insigne, inmolado en el cumplimiento de su deber, y lamentar también que sobre tan triste y desdichado suceso se haya tejido una verdadera leyenda, utilizando frases pronunciadas aisladamente como verdaderas explosiones del dolor que a todos nos dominaba en los primeros momentos.

«Conozco mucho la vida ejemplar de Roberto Méndez Peñate y, especialmente, los últimos destellos de su intervención en la vida pública cubana; conozco íntimamente su hogar inmaculado, abierto siempre a todos sus amigos, cual un templo donde se rendía culto a las más puras virtudes y al más acendrado patriotismo y, por esas razones, puedo enjuiciar el proceso de su caída inesperada y calificar de infundios y exageraciones las distintas versiones que se han propalado respecto a responsabilidades de orden moral atribuídas a otras personas en el sentido de que ellas provocaron la resolución fatal que adoptó el cubano ilustre para privarse de la existencia.

—¿.....?

—Desea usted mayores explicaciones, y lo voy a complacer. La vida toda de Roberto Méndez Peñate fué una línea recta y diáfana, sin ninguna curva que la alterase y sin ninguna sombra que le diera la menor oscuridad; una vida llena de luz y de claridades como la de Antonio Maceo. Usted sabe que cuando se introduce el escalpelo de la crítica en las interioridades de la vida entera de un hombre, siempre se encuentra algo, que, si no censurable, resulta, por lo menos, inexplicable. Vea usted la vida extraordinaria de Martí, dedicada a la obra de nuestra Independencia y sellada en el martirio de Dos Ríos. Pues bien, hay algo en la existencia del Apóstol, una pequeña etapa de su vida que no resulta explicada suficientemente, y son esos años de 1874 a 1878 que Martí vive en España, mientras Cuba se desangra en su lucha por la Independencia, ante cuyo hecho se ha preguntado la crítica qué motivo existía para que Martí no intentase venir entonces a Cuba. En la vida de Roberto no hay siquiera un claro-oscuro. Fué un Cruzado del Honor. Diafanidad en su vida de estudiante del 89 al 95. Heroismo en su labor de soldado silencioso, estoico y valiente, que sonríe al caer atravesado el vientre de un balazo frente a los fuertes de La Esperanza. Pureza en su labor de Juez, pulcritud como funcionario, como legislador y como político, y pulcro, también, en su obra revolucionaria. Su vida entera fué un ejemplo de sencillez y de generosidad. Unido por lazos de verdadero amor a una dama distinguidísima que, con abnegación rayana en el heroismo, compartió con él todos los momentos amargos de su vida, hizo de su hogar, como antes le digo, un verdadero templo, y jamás el más ligero devaneo le hizo torcer el cumplimiento más estricto de sus deberes conyugales. Galante por temperamento, todos le creíamos en sus años juveniles un hombre que gustaba de los placeres variados que ofrece la vida femenina y, sin embargo, al consagrar su amor a la que fué su compañera hizo de ella un ídolo y para él no hubo más mujer que la propia. Como amigo, era tan generoso que murió pobre, debiendo haber dejado riquezas. Caballero andante de la verdad, vivía, como Don Quijote, en pugna con la injusticia, predicando como el Samaritano, con el ejemplo. En esa vida de cruzado, en perpetua lucha con la tiranía, gastaron él y su inseparable compañera, la admirable María, cuanto heredó y ganó y también todo lo que heredó su excelsa esposa, hasta que llegó un día en que, fatigado por prisiones y luchas sin cuento, entristecido por nuestras desavenencias, se doblegó aquella robusta naturaleza y, a pesar de las exhortaciones y consejos de sus compañeros y amigos para que descansara y rehabilitara su quebrantado organismo, siguió luchando hasta que, lleno de pesar, desgastado por las torturas físicas, decidió el suicidio ante la perspectiva de una enfermedad que lo agotara completamente y que lo incapacitara para el desempeño de las funciones públicas en las que quería, una vez más, ser útil a su Patria. El pudo haber tomado una larga licencia con sueldo y dedicarse a un reposo absoluto; pero, sin duda, cada vez que en su mente surgió esa idea que lo salvaría físicamente, la desechó en seguida, pensando que se tomaría como una deserción en los momentos en que, en unión de varios compañeros, había asumido el Poder y necesitaba demostrar, con actos palpables de buen gobierno y de justicia, que era sincero el programa a que había consagrado toda su vida. Sucumbir antes que rendirse, aunque esa rendición fuera impuesta por el grave estado de su salud.

«En una palabra, estimado periodista, puedo decirle que Roberto murió como vivió. No abandonó la línea recta ni para tomar su última determinación».

—Otra pregunta, doctor: ¿Cree usted que lo impulsara al suicidio alguna discrepancia radical con el Jefe del Estado o con alguno de sus compañeros de Gabinete?

—De ninguna manera. Esas versiones son falsas. Cualesquiera que hayan sido las medidas que se adoptaron en el último Consejo de Secretarios, al que concurrió Roberto, es evidente que ellas se adoptaron con su expreso asentimiento. Y en aquel Consejo él tenía dos amigos fraternales. Yo amaba a Roberto Méndez con afecto de hermano, y no me consideraba más amigo de él que Carlos Mendieta y Cosme de la Torriente. La amistad no es sentimiento que se evidencia en palabras afectuosas ni en actos cordiales que propicia el contacto con los seres humanos, sino que es vínculo creado por actos de sacrificio y afecto, engendradores de la fraternidad sincera, y existen muchas pruebas de cuánto hicieron Mendieta y Torriente en la vida para corresponder a la generosa conducta del amado desaparecido, escribiendo la página pura de una amistad perfecta. Resulta pueril buscar la causa del suicidio en actos de hostilidad por parte de personas que querían a Roberto como hermanos, estando claramente explicada su determinación por la gran depresión que habían producido en su ánimo valeroso, las fatigas de una brega de muchos años en las revoluciones y en las cárceles; exacerbada por un trabajo excesivo en sus labores de Gobierno, los desengaños que siempre ofrece la realidad cuando las revoluciones triunfantes alcanzan el Poder por encima de todo, la adhesión a sus compañeros de Revolución, a los que, sin duda alguna, no podía abandonar, ni siquiera transitoriamente, cuando pesaban sobre sus hombros responsabilidades tan altas.

Palacio

En las primeras horas de la noche, ayer, el Jefe del Estado, coronel Mendieta, recibió al señor Alberto Crusellas, Presidente de la Comisión del Turismo.

Al salir de la entrevista manifestó el señor Crusellas a los periodistas palatinos que había informado ampliamente al Presidente de la República sobre los festejos celebrados en Miami y en los cuales Cuba estuvo representada de un modo oficial.

El señor Crusellas dió cuenta detalladamente asimismo al Presidente de la República, de los desagradables incidentes ocurridos en la ciudad floridana, debido a la situación creada por el teniente Ramírez y otras personas, hecho que el señor Crusellas considera aislado e individual.

Otros acaecimientos lamentables fueron expuestos al coronel Mendieta por el señor Crusellas.

Declaró a los periodistas el Presidente de la Comisión del Turismo, que no fué la entidad que él preside la que organizó la Fiesta de la Primavera en Miami, asistiendo a ella como simple invitado y cumpliendo como tal, la parte del programa que a él fué asignada.

HOY PRESENTA CREDENCIALES EL MINISTRO HUNGARO

Informó a los reporters de Palacio el señor Conde del Rivero, Cónsul General de Hungría en la Habana, que hoy por la mañana, sobre las diez, presentará sus credenciales como Ministro de aquel país en la Habana, S. E. John Pelenyi.

Como es costumbre, tendrá efecto frente al Palacio Presidencial el ceremonial debido en esos actos diplomáticos.

SOLICITUD DEL CLUB ROTARIO DE SANTA CLARA. PIDE LA DEROGACION DE IMPUESTO Y AMNISTIA

Una comisión del Club Rotario de Santa Clara estuvo ayer tarde en Palacio y se entrevistó con el Presidente de la República.

Elementos representativos de la industria, el comercio, la agricultura, etc., de la capital villareña, integraban la Comisión.

Fué a solicitar del Jefe del Estado la derogación del decreto número 1681 del año 1931, que estableció impuestos por el derecho al alcantarillado de Santa Clara.

Pidió también la Comisión, una amnistía fiscal para los adeudos por dicho impuesto y otra amnistía del pago que está pendiente por muchos vecinos, del servicio de agua del Acueducto.

La amnistía deberá entenderse hasta diciembre de 1933.

Finalmente se interesaron los representativos del Club Rotario de Santa Clara, por que se revise la tarifa de cuotas del Acueducto, hoy en vigor.

El fiscal mantiene la petición de pena de muerte para Ortega, Zubizarreta, Castaño y Prendes

Hoy comenzarán los informes. El vigilante Valdés acusó al Dr. Zubizarreta, pero Nespereira lo defendió. Fueron renunciados los testigos que no comparecieron y los demás propuestos

Han sido absueltos, desde ayer, por el Tribunal Nacional de Sanciones que juzga a los encartados en el asesinato del joven Juan Mariano González Rubiera, el ex Jefe de la Sección de Expertos Juan Ramón Remírez de Estenoz y Ramón Hernández (a) Chirivico, el sujeto a quien acusó el sargento de la Policía Nacional, Silvio Salazar, de haber dado el tiro de gracia a la víctima. El Ministerio Fiscal, representado por el doctor Roque E. Garrigó, al modificar ayer sus conclusiones provisionales en el trámite de definitivas, retiró la acusación contra el citado Juan Ramón y contra Hernández por haberse demostrado, con las pruebas practicadas en el juicio oral, que no tomaron participación alguna en los hechos, conforme a lo que sostuvieron sus defensores, el de Ramón, doctor Julián Montiel, y el de Hernández, doctor José de J. Portela, Abogado de Oficio del Tribunal Supremo, designado al efecto. El Tribunal aceptó esa inocencia y declaró terminado el juicio contra dichos procesados, cuya libertad decretó, aunque no pudo llevarse a cabo, la de Juan Ramón, por estar sujeto a los procesos que se siguen por la «massacre» del 7 de agosto y por el asesinato de Pío Alvarez y la de Hernández, por estar, ahora, también acusado por Salazar, de haber participado en el asesinato de Pío Alvarez, cuyos dos procesos están aún sin terminar, en sumario.

El Fiscal, doctor Garrigó, en dicho escrito de conclusiones definitivas, mantuvo todos los cargos contra Octavio Zubizarreta, Braulio Ortega, Segundo Prendes y José Castaño, pidiendo para todos la pena de muerte, por asesinato cualificado, con la agravante de reincidencia, por haber sido condenados a muerte, en sentencia firme, Zubizarreta, por el asesinato de los hermanos Gonzalo, Guillermo y Leopoldo Freyre de Andrade y doctor Miguel Angel Aguiar, como inductor; Ortega y Prendes, por el asesinato de los hermanos Antonio y Solano Valdés Daussá y Mariano González Gutiérrez y Castaño, por el asesinato de dichos señores Freyre y Aguiar, como autores materiales. El doctor Garrigó, una vez que el Secretario, doctor Ricardo Lavín, leyó el escrito de conclusiones, solicitó que el juicio se suspendiera; y el Tribunal accedió, fijando las nueve de la mañana de hoy para continuarlo. Hoy, pues, a dicha hora, comenzará el informe del doctor Garrigó, el que sostendrá la acusación basado en las pruebas practicadas; seguirán los de los doctores Manuel E. Sainz Silveira, por Ortega y Castaño, José de J. Portela, por Prendes y Gastón Godoy, por Zubizarreta.

El doctor Godoy aducirá que, de las pruebas practicadas, no se ha demostrado la participación de su defendido en el crimen y que no fué inductor del crimen; para robustecer esa tesis traerá ante los juzgadores la declaración del capitán retirado de la Policía Nacional, Arturo Nespereira, que declaró ayer, como se verá más adelante, favorablemente para Zubizarreta; a juicio del doctor Godoy, Nespereira es testigo de mayor excepción y calidad, por su reconocida probidad, sus antecedentes revolucionarios y su imparcialidad.

BALMASEDA ERA EL VERDADERO JEFE

El primer testigo que ayer compareció fué el antiguo empleado de las oficinas de la Sección de Expertos, Antero Rivero, miembro del A B C y revolucionario; dijo que el día del hecho, 30 de diciembre de 1932, estaba en las oficinas y se recibió un telefonema dando cuenta de que el entonces sargento de la Sección de Expertos, Rafael Castro, había sido atacado y herido; supo, posteriormente, que González Rubiera había sido traído a la Jefatura, pero lo introdujeron en el automóvil por la puerta que da al patio, por la calle de Monserrate, sin tener que pasar por los Expertos, por lo que los que estaban en esta Sección no pudieron verlo; después marchó a San Antonio de los Baños y no supo más nada del asunto.

Preguntado quién era el verdadero Jefe de los Expertos, aseguró que la situación de Juan Ramón era sumamente delicada, pues le habían quitado el control de sus subalternos, y se expresa de Juan Ramón en los mejores términos como caballero y funcionario.

Relata cómo funcionaba la Sección de Expertos y los crímenes que cometieron algunos de sus miembros y termina diciendo que sus investigaciones le permiten asegurar que los asesinos de González Rubiera fueron Prendes, Ortega, Castaño y Julio Ballester. No investigó el crimen porque, desde luego, lo hubieran matado como a Buttari y a otros.

ZUBIZARRETA, NO. AINCIART, SI

Le sigue el capitán retirado Arturo Nespereira; su declaración es esperada con ansia por todos... ¿Qué diría el antiguo revolucionario respecto a la culpabilidad de Zubizarreta, a quien acusó tan duramente en el juicio por el asesinato de los hermanos Freyre y de Aguiar?

Nespereira asegura que el verdadero jefe de los Expertos era Balmaseda, a quien se puede calificar de dictador de la Sección de Expertos; no tiene prueba alguna contra Juan Ramón y por eso no lo acusa, agregando que si las tuviera lo acusaría, y no por gratitud a Ramón.

Es preguntado por el Fiscal si él —el testigo—ayudó al ex Inspector Miguel Lugo a fugarse de Cuba; el testigo se siente molestado y expone que nunca hubiera propiciado la fuga de un hombre como Lugo, pidiendo al Fiscal que no le haga tales preguntas. Sigue diciendo que aún en estos tiempos revolucionarios, muchos «porristas» de la era machadista siguen prestando sus servicios en la Policía, como si fueran verdaderos revolucionarios. El público aplaudió ardientemente a Nespereira cuando oyó estas últimas palabras.

Relata lo que eran los procesados: Ortega, un buen hombre, al comienzo de estar en la Policía, pero o convirtieron en un asesino y cometió cuantos crímenes se le presentaron; Castaño, un veterano, bueno también, pero que siguió el mismo camino que el anterior; Prendes, prototipo del criminal sin conciencia, que lo mismo se robaba una gallina que mataba a un hombre y que se prestó a todo con tal de ingresar en la Policía.

También expuso que un tal Chumbito y el vigilante de apellido Herrera pueden dar mucha luz en el crimen que se investiga y a pesar de ello no han sido citados.

Afirma que los asesinos de Rubiera fueron Pablo Rodríguez, Julio Ballester, Peñate, Sampol y Prendes Castaño y Ortega.

En cuanto a la participación de Zubizarreta, la niega; manifiesta que sus investigaciones como miembro del A B C, le permiten afirmar que el asunto fué obra exclusiva de Antonio B. Ainciart, que fué quien pegó a Rubiera con la fusta en la cara; que Zubizarreta ni siquiera se acercó al calabozo en que estaba detenido Rubiera en la Cuarta Estación de Policía; que sabe que Zubizarreta no intervino y que no dió orden de ninguna clase para que asesinaran al joven; termina diciendo que así como acusó a Zubizarreta por el asesinato de los hermanos Freyre y Aguiar, lo acusaría en este caso si estuviera convencido de su culpabilidad.

NO RECONOCEN A LOS PROCESADOS

Comparecen, después, a su turno, a señorita Mercedes—Cuca—Fernández y su hermano Manuel, testigos presenciales del momento en que González Rubiera, perseguido por sus asesinos se amparó en la primera en la esquina de Veintiseis para que no lo mataran.

Ninguno de los dos testigos reconoce a los procesados como los sujetos que perseguían al joven, lo capturaron y se lo llevaron en la máquina; la señorita Fernández, a pesar de que el Fiscal y el Presidente del Tribunal, le pidieron que refrescara su memoria, que se mantuviera serena, que se fijara bien en los procesados—a los que se ordenó se pusieran de pie y se volvieran de espaldas a ella—no pudo reconocerlos.

Hubo, con tal motivo, fuertes murmullos en el público, porque se esperaba que los hermanos Fernández señalaran a Prendes Ortega y Castaño, pero no lo hicieron; no los reconocieron, como antes decimos.

La Srta. Fernández dijo que los perseguidores de González Rubiera eran cuatro: dos trigueños y dos blancos; dos gruesos y dos delgados, éstos fueron los que se quedaron en la máquina. Y agregó que a raíz de la caída de la dictadura, viendo un retrato de Tito Sampol, publicado en los periódicos, le manifestó a su mamá que ese era el que había llegado junto al jóven perseguido, esgrimiendo un revólver.

SE LA IBAN A LIMPIAR

José Ramón Travieso, testigo hecho suyo por la Sala expuso que trabajaba el día de los hechos, en el primer piso alto del edificio de la Cuarta Estación, con el Vigilante Ramón Fernández García, en labor de albañilería y al llegar conducido Rubiera, Fernández bajó a la planta baja y él se quedó en el piso alto, viendo por una ventana a Ainciart, por lo que, se quitó de ella en seguida; poco después volvió Fernández, el que le dijo «Ahí hay un chiquito en el calabozo que se la van a limpiar»... Fernández no le dijo que alguien diera orden de matar a Rubiera; nada sabe el testigo sobre tal orden.

«PUES HAY QUE MATARLO»

Declara, seguidamente, Domingo Valdés, Vigilante de la Cuarta Estación: recuerda haber visto en ella, el día del crimen a Zubizarreta, a Prendes, que manejaba el auto en el que Sampol llevó a Rubiera de la casa de Socorro a la Estación; a Fors, Trujillo, Ainciart, el Vigilante Busutil que detuvo a Rubiera, Juan Ramón, Peñate, y a otros.

Asegura que Zubizarreta dijo: «Pués hay que matarlo»; eso lo dijo estando en un ángulo de la Estación junto a la puerta que da acceso del despacho del Inspector a la sala de espera, donde estaba él y estaban otras personas. Vigilantes entre ellas, que no recuerda. Valdés repite las frases de Zubizarreta: «Hay que matarlo» y señala para el procesado, en medio de gran espectación.

Afirma que a Rubiera no lo maltrataron en la Estación, ni lo esposaron, agregando: «Lo esposaron al llevarlo al lugar donde lo asesinaron»...; el público aplaude al testigo por sus palabras. Asegura, también, que cuando Rubiera llegó a la Estación, ya traía la contusión en una de las mejillas no recordando en cuál, y dijeron allí que se la había producido al caer en la huída; ya se sabe que Rubiera corrió desde el lugar en que pretendió Castro detenerlo a él y a sus compañeros Antonio Acosta y Modesto Gozález del Valle, en Monte y Cárdenas, hasta Apodaca, número 2 casa en que lo arresto el Vigilante Busutil.

También dijo el testigo que la Policía no era asesina que lo eran los criminales de la Sección de Expertos y que no practicó investigaciones en la época del crimen, «porque era asunto malo tocar aquello». El testigo es objeto de aplausos por el público, en una ocasión más y los espectadores ríen de buena gana, cuando el Fiscal Dr. Garrigó confunde, al parecer, las palabras del testigo al referirse al ángulo del edificio de la Estación, ya que dicho Fiscal manifiesta que le ha entendido que dijo «una mata de mango de la Estación»...

El Dr. Godoy hace varias preguntas al testigo en relación con la posición ocupada por el grupo formado por Zubizarreta, Ainciart, Fors, y Trujillo, cuando el primero dijo las palabras que ya conocemos.

LO VIO DESDE UN POSTE

Sigue el testigo José Luís Figueredo; el día del hecho estaba subido a un poste cerca de Veinte y Seis; presenció la escena de la persecución a Rubiera a quien los matadores obligaron a bajar, a empujones, del auto en que lo llevaban y lo hicieron correr, pese, afirma, al disparo que le hizo Ortega, que lo alcanzó en una pierna al emprender la fuga obligada. Oyó las palabras de Rubiera pidiendo protección a una señorita que cerca había que es la Srta. Cuca Fernández, hija del Capitán Delgado, de la Policía Nacional; Rubiera dijo: «Por su madre, que me matan!»...; vió, también, llegar a los perseguidores que se lo llevaron en el auto.

Figueredo sólo reconoce de los procesados a Ortega, como el sujeto que, además de otros, perseguía a Rubiera; y puestos de pié los demás, no los reconoce; no recuerda haberlos visto; sólo recuerda a Ortega, que llevaba un sombrero panamá. Terminó diciendo el testigo que no investigó los hechos, porque temió que se «la arrancaran» y él procuró salvar «el pellejo».

Son renunciados los testigos que han sido citados y que no han concurrido, Salvador Díaz Versón y el Teniente Bernardo González Faced, por encontrarse ausentes de la Capital; también son renunciados todos los demás testigos que habían sido propuestos.

Y, tras un receso, es cuando el Fiscal Dr. Garrigó presenta las conclusiones definitivas a que nos hemos referido al comienzo.

Declaración de la Asociación de Reporters

El Directorio de la Asociación de Reporters de la Habana, (Círculo Nacional de Periodistas), reunido en sesión el día 18 de los corrientes, acordó hacer públicas las declaraciones siguientes:

Son ya del conocimiento público los lamentables incidentes ocurridos en Miami, durante la visita que a dicha ciudad hizo, —acompañando a Miss Cuba— una representación oficial de nuestro Gobierno. En algunos de esos incidentes tomaron parte individuos que aparecían en comisión con el carácter de periodistas. Y ello, como es lógico, importa extraordinariamente a la Asociación de Reporters, que se sabe obligada a velar celosamente por el prestigio de la profesión que es su razón de existir.

De ahí que esta entidad se halle dispuesta a esclarecer todo lo ocurrido en Miami. Para ello, ha acordado iniciar una amplia y justa investigación. No escatimaremos medio ni esfuerzos para que la verdad resplandezca. Y si alguno de los que, amparándose —legal o falsamente— en el título de periodista, concurrieron a Miami, resultare culpable de los incidentes de referencias, se buscar el modo de imponerle el castigo condigno, que, comenzando por la sanción social, concluirá, de ser posible en los Tribunales de Justicia.

Para la consecución de ese fin, nada nos detendrá. Y con ninguno de los que apareciere responsable tendremos lo que, pudiendo parecer piadosa benevolencia, sería, en realidad, un modo de complicidad reprobable.

Los primeros en denunciar lo acaecido en Miami fueron algunos compañeros nuestros que iban en la excursión. Ello demuestra palmariamente que son los propios periodistas —los periodistas genuinos— los más interesados en aclarar los hechos. Y los que desean, antes y más que nadie, la debida sanción para los culpables. Con esos compañeros está —respaldando totalmente su actitud— la Asociación de Reporters, que quiere, al mismo tiempo, felicitarlos por el sentido de estricta y levantada ética profesional con que han actuado.

Por último, la Asociación de Reporters dirige un ruego al Dr. Jorge Mañach, Secretario de Educación y Representante Oficial del Gobierno en la visita a Miami; a la Comisión del Turismo, a los oficiales del Ejército y la Marina, y, en una palabra, a cuantas personas participaron de la excursión. Ese ruego es que tengan la bondad de aportar al expediente que se ha iniciado todos los detalles que conozcan sobre los incidentes de Miami para que así contribuyan al triunfo de la verdad y la justicia.

Habana, abril 19 de 1934.

ASOCIACION DE REPORTERS DE LA HABANA
CIRCULO NACIONAL DE PERIODISTAS

César Rodríguez, Presidente. — Antonio Polo, Secretario.

Celebra junta hoy la Cámara de la Propiedad

Han sido invitados a la sesión de hoy los delegados de los centros de la propiedad urbana

Tras el receso declarado anteayer a causa de lo extenso de la Orden del Día, ayer continuó su sesión la Junta de Directores de la Cámara Nacional de la Propiedad.

Diversos asuntos de gran interés fueron tratados.

La Comisión de Propaganda presentó un extenso programa relacionado con la labor por la misma a realizar, siendo la parte principal la constitución de las Delegaciones Provinciales de la Cámara.

La Junta se dió por enterada de la creación de la Federación de Centros de la Propiedad Urbana. Se tomó el acuerdo de invitar al Presidente, Vicepresidente y Tesorero del Centro de la Propiedad Urbana de la Habana y a los delegados de los otros centros, al almuerzo semanal, que se celebrará hoy en el Hotel Florida.

Se conoció una invitación del Ingeniero Jefe de la Ciudad, para recorrer toda la instalación del sistema de abasto de agua a la Habana, acordándose aceptarla y efectuar una visita en breve.

M.E.C.D. 2016

PERDER PESO ES PELIGROSO

Fortifíquese en seguida

Si usted rebaja de peso anormalmente, es indicación de que se está usted debilitando—ya por demasiado trabajo, por preocupaciones, desnutrición o excesos.

De seguir así, la resistencia del organismo se va agotando. Es fácil contraer resfriados—y se está expuesto a toda clase de enfermedades a veces hasta tuberculosis.

Lo prudente es que reponga usted sus fuerzas antes de que sea tarde. La Emulsión de Scott es el alimento-tónico que le robustecerá pronto. Esta preparación es hoy mejor que nunca, porque ha sido perfeccionada en 60 años. Es del más puro aceite de hígado de bacalao de Noruega, pero su sabor es agradable—y su digestión y asimilación muy fácil. Posee en abundancia las potentes vitaminas A y D y otros valiosos elementos nutritivos y fortificantes.

Usted verá qué pronto nota los beneficios de la Emulsión de Scott. ...Tómela sin demora. Es buena para grandes y chicos... pero ha de ser la legítima Emulsión de Scott. No se deje engañar con imitaciones baratas porque son inferiores. La Emulsión de Scott lleva en la envoltura y en la botella, la famosa marca del pescador con el bacalao. Sin esta marca, no es legítima.

«ESPAÑA EN CUBA»

Con este título aparecerá en el estadío de la prensa habanera un denario dedicado a los intereses españoles en Cuba y a intensificar las relaciones de amistad entre España y la Perla de las Antillas.

El segundo domingo de mayo, día de las madres, verá la luz el colega que será dirigido por el señor Gregorio E. Mendoza, y al que deseamos larga vida.

FARMACIA
Y DROGUERIA
TAQUECHEL
DE TURNO LOS VIERNES
TELF A-2141 OBISPO 27

FARMACIA
DROGUERIA
DE
"JOHNSON"
DE TURNO LOS LUNES
Obispo 30 TELEFONO-A-2129.

LA MAYOR
35 EDIFICIOS
700 EMPLEADOS
SARRA
DROGUERIA
ABIERTA TODOS LOS DIAS
HASTA LA NOCHE LOS MARTES

CONTRA LOS DOLORES
CAFIASPIRINA
BAYER

FARMACIAS de turno hoy

VIERNES

HABANA

GALIANO 9 — TELEF.	M-1500
Pi y Margall 97 . . A-2141	A-2142
Máximo Gómez 412 . .	M-4401
Padre Varela y Salud . . y	U-6840 U-2882
Escobar y Peñalver . . .	M-5450
Xenea 230	U-1818
Lamparilla y Villegas . .	M-5718
Xenea 145 . . . U-6720	U-7018
Gral. Suárez y Oquendo .	U-6936
Gral. Aguirre y Raimundo Cabrera	M-4040
Ave. de Menocal y San José	U-7074
Ave. de la República 388	U-6774
Gral. Q. Banderas y Corrales	M-4666
Padre Varela y Corrales	M-5427
Máximo Gómez 2 . . .	M-9400
Finlay y Soledad . . .	U-6729
Neptuno y Monserrate . .	M-2277 M-4546
Fernandina 77	M5365
L. Pérez 85, esq. Ave. Bélgica	M-4129
F. Aguilera esq. a S. Nicolás	A-2345
San Rafael y Campanario	A-3322
Suárez y Esperanza.	
San Nicolás y Gloria . .	M-5222
Lealtad y Animas . . .	M-4579
San Nicolás y Maloja . .	M-2077

VEDADO

23 entre J e I	F-6100
17 entre G y I	F-6222
Zapata 123 entre 2 y 4	F-6002
19 entre 14 y 16	F-6211

VIBORA

10 de Oct. 614 . .	I-7586 I-7242
Pocito y Reyes	X-2351
Estrada Palma 59 . . .	I-7591
San Mariano y Figueroa .	I-4333

JESUS DEL MONTE Y SANTOS SUAREZ

Santos Suárez y Serrano .	I-7609
10 de Oct. y Rodríguez .	X-2744

LUYANO

Fdez. de Castro 48 . . .	X2348
Rosa Henríquez 50 . . .	X-3838
Fdez. de Castro 130 . . .	X-3068

CERRO

Salvador y Bellavista . .	I-7618
Calzada del Cerro 440-C.	M-4230

NOTA: Este grupo deberá prestar el servicio público todo el día y toda la noche de los domingos, días festivos y duelo nacional siguientes: Enero 21; Marzo 4; Abril 15; Mayo 27; Julio 6; Agosto 19; Septiembre 30; Octubre 12, Noviembre 11; Diciembre 7 y Diciembre 23.

HABANERAS

LA MODA ACTUAL

Muchos de los famosos diseñadores favorecen la moda de un color y tela diferente para cada traje sencillo en el **ensemble** para **sport**. Esto conduce a que la vida sea más fácil porque se puede combinar las distintas piezas de varias **ensembles** logrando así un sinnúmero de efectos elegantes con muy poco costo. Pero también es difícil porque es preciso tener un cuidado esmerado en elegir los colores y dibujos que compaginen para evitar efectos desastrosos.

Lo más seguro es hacer combinaciones entre los colores que ya por costumbre sabemos que van bien, como sucede con el blanco y rojo o beige, así como con el azul **chanel**, que todavía sigue usándose mucho.

Maggy Rouff presenta los shorts de **tweed** en combinaciones de rojo, azul y blanco, tejido a mano, que se han de usar con un **jersey** de algodón blanco y una chaqueta sencilla en rojo, blanco o azul, con la cual puede usarse también una bufanda de un color sólido para hacer contraste. Con una chaqueta azul y blusa blanca puede llevarse una bufanda roja o bien con los tres colores reunidos.

Otro detalle muy **chic** para **sports** es la falda de más o menos anchura que se amarra como un delantal, apenas se junta por delante o hacia un lado y se lleva sobre **shorts** muy sencillos. Esta moda ha sido adoptada por las muchachas más elegantes para practicar el sport del tennis.

Para la que hace sus **sports** sólo en forma de espectador, esta falda le presta gracia si no modestia a la figura, advirtiendo que sólo le quedará bien a las que son muy jovencitas. La versión que nos presenta **Schiaparelli** en este estilo de falda, exige un cuerpo impecable, tomando una pieza recta de tela estampada, abotonándolo a la cintura por detrás, dejando la falda abierta.

CONSEJOS PRACTICOS

Los espíritus pobres y mezquinos se creen libres de toda obligación respecto a las personas que les han hecho un beneficio, un regalo o un favor cualquiera, aparentando no advertir ni el beneficio ni la atención, concediendo poca importancia al regalo, aunque en el fondo estén entusiasmados, pero se guardan de demostrarlo por temor a verse obligados a corresponder.

Un defecto muy grande es el ser desagradecido, defecto que es condenado por los que tienen el don de gentes, considerándolos egoístas e ingratos.

Debemos ser amables siempre, agradecidos hasta de las sonrisas y favoreciendo a quien se pueda, pues nunca seremos perfectos hasta que se encuentre la reciprocidad en los sentimientos y acciones.

NOTAS DE PARIS

Las principales casas de modas confeccionan sus mejores modelos empleando la transparencia de los encajes en la mayoría de ellos. **Augustabernard** pone una orla de encajes fruncidos en la parte inferior de la cola, montado sobre tul fuerte, de modo que al levantarse la falda para bailar una punta vaporosa queda presa entre los dedos y la otra cae hasta el suelo.

Chanel hace algo muy interesante también, con los encajes que como se ve es lo más nuevo para los trajes de verano. Es una cola que al nivel de la cadera se desprende de la falda, abriéndose y cerrándose como la cola de un pavo real al caminar o al moverse la que la lleva. El modelo es de encaje Chantilly negro, ajustándose desde el busto hasta más abajo de las caderas, donde va colocado un volante amplio que se compone de seis u ocho hileras de encajes que van ensachándose a medída que llegan al borde de la falda, manteniéndose parados por medio de alambres finos. La cola es de tul con incrustaciones de encajes, colocándose también como una orla al borde de la misma.

Muchos más podríamos describir, encontrándose tantos confeccionados en encajes variados como se han visto en las exposiciones últimas, pero solamente hemos querido indicar la nueva tendencia que va creciendo según avanza el verano.

Las distintas clases de encajes que se ven por el momento, son las de Chatilly, **peau d-angel**, blanda española y Malines, así como otros tejidos que se ven en variados colores. Los que acaba de recibir **La Elegante**, en Galiano 64, son los más nuevos que aparecen en el mercado, siendo los mismos que admiramos en los nuevos modelos que nos llegan de París.

LAS DOS CABELLERAS

Cabellera rubia de sacerdotisa
de la propia Venus, cabellera rubia.
que rizó la brisa
y aureó la Nubia
de aromado sol.

Cabellera rubia de rubios destellos
que la vista ciegan, cabellera rubia
de rubios cabellos,
que en dorada lluvia
lustró un dios mogol.

Cabellera rubia de un sueño de hada,
cabellera rubia, ya no ansío nada
mas que confundirme en algún crisol.

Cabellera bruna de sedosidades
de muaré de China, cabellera bruna,
tus undosidades
no hay otra ninguna
que iguale en negror.

Cabellera bruna de sultana mora
que mece algún sueño, cabellera bruna
que el poeta añora
al mirar la luna
de suave claror.

Cabellera bruna que al placer me inicias,
cabellera bruna, tú llueves caricias
sobre el cisne níveo de mi níveo amor.

José López Goldarás (hijo).

MENU DEL DIA

Almuerzo	Comida
Cup de fruta bomba.	Grape fruit.
Huevos en acemitas.	Sopa de fideos con menudos.
Pescado en escabeche.	Frituras de papas.
Bifteck en cazuela.	Pollo asado en cazuela.
Ensala de legumbres.	Ensalada de tomates.
Arroz con leche.	Pastel de manzana.

RECETAS DE COCINA

Croquetas Milanesa

Se hace un puré de espinacas, salcochando éstas y se pasan por un jibe ligándose con tres yemas de huevos crudas y se le añade queso rallado, jamón picado, unido dos a una salsa bechamel; sazonándose con sal, pimienta y nuez moscada hasta que se endurezca; se extiende la masa en una fuente llana, dejándola enfriar. Se baten aparte dos claras a punto de merengue, uniéndose a las yemas, se forman las croquetas envolviéndose en el batido de huevo, luego en pan rallado friéndose en manteca muy caliente.

M. R. de FONTANILLS

INVENTOS, INNOVACIONES Y CURIOSIDADES

El número de vehículos de motor que circulan en México se ha duplicado durante los últimos cinco años.

—«»—

Aproximadamente una tercera parte del área total de Yugoeslavia, nación de la Europa Central, se encuentra cubierta por bosques.

—«»—

Con los macarrones se preparan en Italia más de 100 platos diferentes. Constituyen el alimento por excelencia de los italianos, explicándose de esta manera la infinidad de combinaciones que se hacen en dicho país con los mismos.

—«»—

En Canadá y los Estados Unidos existen en la actualidad más de 650 especies distintas de mariposas, todas ellas propias de los citados países.

Un profesional de Londres ha diseñado un aparato que descompone los colores de las pinturas en los tres tintes fundamentales que los integran, dando además la proporción exacta en que se encuentra cada uno de los mismos. De esta manera se puede lograr una reproducción exacta.

En Méjico se encuentran la mitad de las minas de plata que existen en el hemisferio occidental, las cuales se calculan en unas 8,000.

Se han fabricado unos bombillos incandescentes para lámparas de noche, que semejan la luz de la luna y consumen una catnidad muy pequeña de corriente.

Un grupo de científicos de los Estados Unidos ha llegado a la conclusión de que la acción de subir escaleras requiere un esfuerzo quince veces mayor al que se necesita para caminar sobre terreno plano.

Riñones Débiles

Cuando parece casi derrengada la espalda, los músculos crispantes y ardientes, las articulaciones tiesas e hinchadas por el reumatismo, de manera que no tiene ni ganas de trabajar ni gozo en las diversiones, la causa es mal de riñones. No se puede hacer mejor cosa que empezar en seguida a tomar las Píldoras De Witt, el remedio inmejorable para estimular los riñones débiles.

PILDORAS DE WITT

para los Riñones y la Vejiga

CRUCIGRAMAS

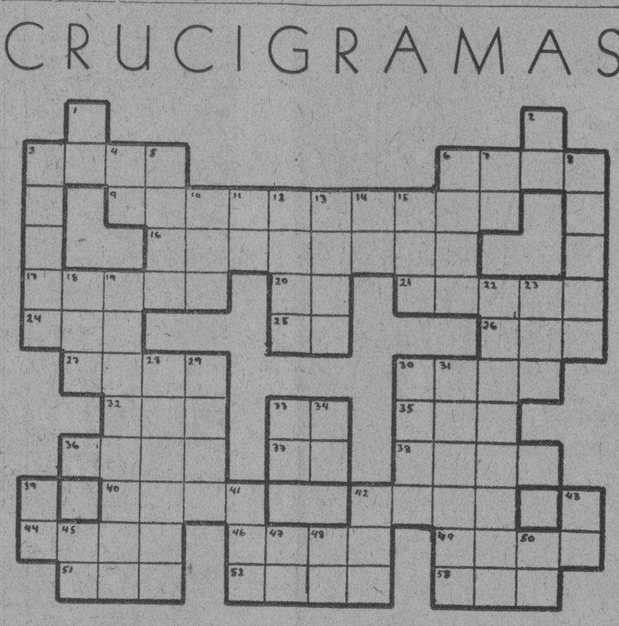

HORIZONTALES

3.—Arbol de América.
6.—Reptil ofidio.
9.—Que obedece.
16.—Que roe (pl.)
17.—Ingieren.
20.—Terminación de infinitivo.
21.—Sin nadie (pl.)
24.—Metal.
25.—Nota musical.
26.—Antillo.
27.—Mamífero rumiante parecido al ciervo común.
30.—Enfermedad pulmonar.
32.—Violencia que hace el pecho con la respiración para arrojar lo que le molesta.
33.—Dios del Sol.
35.—Novela de la Avellaneda.
26.—Derrota de un viaje.
37.—Interjección.
38.—Parte de las aves (pl.)
40.—Nombre masculino.
42.—Coger con la mano.
44.—Amarrar.
46.—Percibir lo solores que despiden las cosas.
49.—Aceptar la herencia.
51.—Acostumbra.
52.—Pieza principal de la casa.
53.—Labiérgano.

VERTICALES

1.—Sílaba que repetida resulta un apodo familiar.
2.—Antes meridiano.
3.—Río mayor de Cuba.
4.—Río de Italia.
5.—Ensenada o bahía.
6.—Descansar, quietud.
7.—Terminación de infinitivo.
8.—Especie de planta.
10.—Entre los fenicios la primera mujer.
11.—Preposición.
12.—Tiempo de una persona o animal.
13.—Gente que se junta para cantar.
14.—Terminación de infinitivo.
15.—Cedes.
18.—Reza.
19.—Montaje (pl.)
22.—Natural de Lombardía.
23.—Terminación de aumentativo.
28.—Villa en la provincia de Murcia.
29.—Primogénito de Isaac y hermano de Jacob.
30.—Agarradera (pl.)
31.—Tiempo del verbo salir.
33.—Nota musical.
34.—Río de Suiza.
39.—Nombre de letra.
41.—Artículo.
42.—Altar.
43.—Terminación de infinitivo.
45.—Pronombre.
47.—Artículo.
48.—Artículo.
50.—Sacerdotisa de Juno.

Solución al Crucigrama anterior

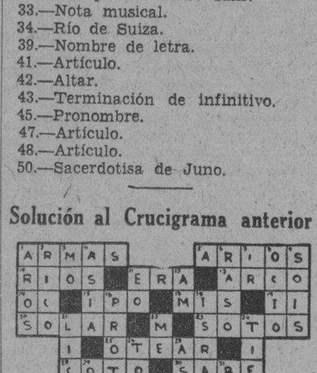

Falleció ayer un empleado de la C. Telephone

Había sido herido durante la agresión por el Superintendente de la Comp., Hernández García

A las once y media de la mañana de ayer dejó de existir en el Hospital Municipal, Francisco Aragó de la Cruz, de 31 años de edad, vecino que era de Amistad 130, a consecuencia de las gravísimas heridas que recibió el día 17, al ser agredido en Prado y Dragones, por Esteban Hernández García, de San Nicolás número 40.

Como recordarán nuestros lectores, Hernández García, que es Superintendente de la Cuban Telephone, con un revólver que portaba, hizo varios disparos a Aragó, empleado en huelga de dicha Compañía, causándole las lesiones que, más tarde, le privaron de la vida.

También resultó lesionado por los disparos que hizo el Hernández, su amigo Ernesto López, que lo acompañaba cuando tuvo lugar el suceso.

El cadáver de Aragó fué entregado a su hermano Bernardo, vecino de Cuba número 40, quien lo presentará en la mañana de hoy en el Necrocomio, para su autopsia.

INTOXICADA

Juana Alvarez, de 26 años, vecina de Virtudes 4, fué asistida de síntomas graves de intoxicación, que se produjo al ingerir cierta cantidad de permanganato, por equivocación.

PATINANDO

René Ruiz Urrutia, de 14 años, vecino de Amistad 91, fué asistido de la fractura del brazo derecho, que se produjo en el Capitolio, al estar patinando y resbalar cayendo al suelo.

QUEMADURAS

Asunción González Marina, de 35 años, vecina de Aguacate 152, fué asistida de graves quemaduras diseminadas por el cuerpo, que se produjo en su domicilio, al explotarle un reverbero.

LE DIO UN BILLETE FALSO

Justo Comesañas Interián, chauffeur y vecino de San Mariano y Santa Emilia, dió cuenta a la Policía, que otro chauffeur al que sólo conoce por Cirilo Acosta, le entregó un billete americano de a cinco pesos, falso.

VERBENA «V. AMANECER»

A la verbena de trajes que se ha de efectuar el 28 de los corrientes en «La Polar», se le está dando ya los últimos toques.

Este sí será el verdadero resumen de mamarrachos y trajes. Es tan grande la animación por asistir a ella, que los trenes de Zanja y los ómnibus están preparándose para dar el mejor servicio que les sea posible.

Romeu, el mago de las tecias, ha confeccionado un danzón denominado «Verde amanecer», así como los Hermanos Martínez su fox, Piñeiro su son y los Barcaleses su paso doble; todo esto se estrenará en ese día. El comisionado, señor Gutiérrez Díaz, de «La Polar», hará derroche de iluminación y guirnaldas en el stadium, nunca visto.

La fiesta comenzará a las nueve de la noche y terminará a las seis de la mañana. Los caballeros pagarán 50 centavos y las damas gratis.

SOCIEDADES ESPAÑOLAS

ELOGIOS AL SANATORIO DE «HIJAS DE GALICIA»

En atenta carta, dirigida al director del magnífico sanatorio «Concepción Arenal», la asociada de «Hijas de Galicia», señora Felicia G. de Tariche, expresa su agradecimiento al doctor Pedro Castelló, del servicio a domicilio, por la esmerada atención de que la hizo objeto durante su enfermedad, el acierto de su diagnóstico y la eficacia del tratamiento a que la tuvo sometida hasta lograr su rápida curación.

Cartas como la que suscribe esa asociada agradecida se reciben en gran cantidad en las oficinas de «Hijas de Galicia», sirviendo de estímulo al cuerpo facultativo por ser la mejor demostración de que es apreciada, reconocida y proclamada su capacidad profesional, que tanto contribuye a aumentar la envidiable fama que disfruta «Hijas de Galicia» como sociedad ejemplar, destinada exclusivamente a la asistencia de la mujer.

HAY MUCHA ANIMACION PARA EL BANQUETE CASTELLANO

Prosiguen las labores y gestiones de las diferentes comisiones que están actuando en la organización del programa a desarrollar con motivo de la conmemoración del 25 aniversario de la fundación del Centro Castellano y que según ya se ha anunciado, consistirá uno de los puntos en la celebración de un banquete popular, al precio de un peso cincuenta centavos el cubierto, celebrándose en los salones sociales.

Se ha establecido un verdadero pugilato entre las damas de la Sección para la colocación y venta de boletos, ocupando en la noche de ayer el primer puesto la señora Pilar Cantera de Gutiérrez, Secretaria de la Sección, siguiéndole en turno la señora Elena Hoyos de Gutiérrez en segundo puesto, y en tercer puesto la señora Hortensia Costa de Zorrilla, presidenta y vicepresidenta de la Sección, respectivamente. El señor José Cabo Pérez, ocupa el primer lugar entre los miembros de la Sección, que según afirma batirá el record de la colocación de boletos; es cuestión de amor propio.

El adorno floral del salón correrá a cargo del señor José García, entusiasta asociado, dueño del jardín «La Playa», que colocará en la escalera del edificio un sugestivo adorno de plantas, completando con las banderas cubana y española la cabecera del banquete, en un conjunto de flores que llamará poderosamente la atención de la concurrencia.

El señor Modesto Lorenzo, entusiasta asociado del Centro Castellano, ha ofrecido gentilmente los cuadros para los pergaminos que se entregarán el mismo día 6, antes del banquete a los presidentes de honor señores don Manuel Alvarez Valcárcel, don Manuel Rabanal Prieto y don Elías Rada Cires. La Comisión Ejecutiva, ha acordado testimoniar su gratitud al señor Lorenzo por su generosidad y nobleza.

boneyes.

BENEFICIOSA LA AMNISTIA EN EL «CLUB LUARQUES»

Como se esperaba, la amnistía acordada por la Directiva del Club Luarqués, que preside el Sr. Benigno Pérez Norman, está dando resultados altamente beneficiosos a los intereses del Club, y por consiguiente a todos los asociados del mismo.

Sólo eu los dos primeros días que siguieron a la aparición del acuerdo en la prensa, hubo más de cincuenta personas que a él se acogieron, entre socios y nuevas inscripciones, pues les permitirá disfrutar del banquete y fiesta bailable que en fecha próxima habrá de celebrarse, con sólo estar al corriente en el pago de los recibos a partir del mes de marzo inclusive.

Sabemos que la Sección de Propaganda a cuyo frente está el Sr. Juan Gómez, labora intensamente por el mayor éxito del festival, y como ya el Club Luarqués de la Habana nos tiene acostumbrados a que éstos resulten colosales, tenemos la seguridad de que éste no será menos que cualquiera de los anteriores.

BELLA FIESTA EL DOMINGO EN EL «CENTRO GALLEGO»

Con motivo de la fiesta que los alumnos del Plantel «Concepción Arenal' ofrecerán el domingo a las nueve de la mañana en el Centro Gallego, y como homenaje a Cervantes y Sakespeare, se ha preparado el siguiente magnífico programa.

1. A las ocho en punto de la mañana, se reunirán en el local del plantel todas las alumnas y alumnos, tanto de las clases diurnas como nocturnas, los profesores y los miembros de la Sección de Cultura, dirigiéndose al Parque de San Juan de Dios para depositar al pie de la estatua de Miguel Cervantes Saavedra que allí se levanta, una ofrenda floral que sintetice el sentimiento de admiración que en todos se guarda hacia el inmortal creador de Alonso Quijano el Bueno, popularizado con el apelativo de Don Quijote de la Mancha.

2.—Terminado el acto anterior, en los salones del Centro Gallego, a las nueve y media a. m., tendrá lugar la fiesta literario-escolar, que comprenderá:

a) Himno de Cuba.

b) Palabras de apertura acerca de la significación del acto, por el Director del plantel, doctor Ignacio González Cobos.

c) Las niñas J. Pedrido y E. Cravez, y los niños L. Iglesias y F. Mendez, alumnos todos de la clase elemental de inglés, recitarán breves poesías y festivos diálogos en ese idioma.

d) «Quijotes de Ensueño», cuento escenificado por las niñas Juana Vera, E. Mourelle, M. Docal, M. Mourelle, Ana Luis y M. Díaz.

e) Recitación en inglés y comentario en este idioma y en español de una selección de la obra «All-s Well That Ends Well', de C Shakespeare, por los alumnos de las clases nocturnas, señores A. Rico y Antonio Iglesias.

f) Himno de Riego.

g) Lectura y comentario de un capítulo del «Quijote», por los alumnos de la clase nocturna de Gramática, señores E. Taboada, José de Andújar, José G. Antón.

h) Cervantes y Shakespeare, dos vidas gloriosas. Discurso por el alumno de las clases nocturnas, señor Antonio Jubrias.

El Presidente de la Sección de Cultura hará el resumen del acto, cerrando con el Himno gallego «Os Pinos», de Veiga y Pondal.

Los padres de los alumnos y los socios en general, quedan invitados a esta fiesta de cultura y arte escolares.

LA TOMA DE POSESION DEL EJECUTIVO DEL COLEGIO DE ARQUITECTOS DE LA HABANA

A las tres y media de la tarde de ayer tuvo lugar en el edificio del Colegio Provincial de Arquitectos de la Habana, sito en Infanta número 25, la toma de posesión del Ejecutivo Nacional y de los delegados a la Asamblea del Colegio Nacional de Arquitectos.

Fué un acto sencillo, que se desenvolvió dentro de la mayor camaradería.

BAILES PARA MAÑANA

Asociación Canaria.—Mañana, según hemos anunciado en crónicas anteriores, se celebrará en los salones y roof garden de la Asociación Canaria, la tan esperada verbena «Volando hacia Río Janeiro», que, como todos sabemos, ha de ser el acontecimiento social del año.

Cuatro de las mejores orquestas de esta capital serán las encargadas de los bailables en esta gran fiesta. Solicite su invitación en la Secretaría de la Sección de Recreo y Adorno de la Asociación Canaria.

Sociedad Jovellanos. — Animadísimo «Baile de los globos», en su local social, Obispo número 105, altos.

Sociedad Curros Enríquez.—Gran baile en sus salones de Santos Suárez número 12, esquina a Dolores.

ESCUELA PROFESIONAL DE PINTURA Y ESCULTURA DE «SAN ALEJANDRO»

Aviso

De orden del señor Director, se cita por este medio, a los aspirantes a exámenes de «Ingreso», en esta escuela, que han presentado solicitud, se sirvan personarse en la Secretaría de la misma, el sábado día 21 del actual, a las 9 a. m.

María Ariza,
Secretaria.

JUNTAS PARA HOY

CENTRO ASTURIANO: Junta de las Comisiones de Enseñanza, Asistencia Sanitaria y Asistencia a la Mujer. Esta última será a las cinco y media, y las restantes a las ocho y media de la noche, en los salones del Centro.

HIJOS DE CABRANES, CLUB LLANERA, CASINO DE SIETES Y CIRCULO AVILESINO.—Juntas de estas cuatro sociedades galaicas, por la noche, en el Centro Asturiano.

HIJOS DEL DISTRITO DE SARRIA, VIVERO Y SU COMARCA y AYUNTAMIENTO DE RODEIRO.—Reunión de estas tres sociedades galaicas, por la noche, en el Centro Gallego.

"Estaba Nerviosísima"

... dice la Sra. J. J. Looney, "pero desde que tomo Compuesto Vegetal de Lydia E. Pinkham ya duermo como un niño. Se me han calmado los nervios y no siento ningún dolor."

Tómese periódicamente. De venta en las boticas.

ONOMASTICO

Hoy celebra su onomástico la virtuosa señora Inés González de Pérez, esposa del conocido comerciante de Jesús del Monte, en el giro de víveres, Don Manuel Pérez.

El cronista desea a tan distinguida señora toda clase de felicidades.

Piden urgentes medidas a O. P. para Matanzas

El Sr. Paulino Solés visitó al Presidente de la República a quien entregó una exposición

El Sr. Paulino Solés, político revolucionario y antiguo comerciante de la ciudad de Matanzas, donde es uno de sus más queridos hijos por su popularidad y arraigo allí, ha visitado repetidamente al coronel Mendieta, Presidente de la República con el propósito de interesarse por la cuna de Milanés, Heredia y tantos otros varones que dieron lustre a la patria.

El señor Solés, en su última entrevista—ayer—con el Jefe del Estado le hizo entrega de un escrito en cuyo preámbulo le dice:

«Conocedor de que el Consejo de Secretarios acaba de votar un crédito que se empleará en Obras Públicas nacionales, a usted acudo y le recuerdo la conversación sostenida con usted en marzo respecto del estado de abandono, miseria y penuria en que se encuentra la ciudad de Matanzas; y en consecuencia le ruego que una parte del crédito para Obras Públicas se destine a dicha población, la verdadera Cenicienta de la República, aún cuando es el sitio más concurrido por turistas que van a ...les».

El Sr. Solés señala seguidamente las obras de más urgente realización en Matanzas, en esta forma:

Reparación del teatro Sauto, verdadera joya artística y hoy en ruinas debido al último ciclón que lo arrasó. Las calles alrededor del teatro deben ser asfaltadas y arboladas.

Reparación y saneamiento de las calles Ayllón y Magdalena.

Reparación del puente La Concordia cuyo barandaje y estribos constituyen un peligro para los vecinos.

Reparación del puente Calixto García en el mismo estado.

Estos puentes con el de Sánchez Figueras comunican el centro urbano de Matanzas con las barriadas de Versalles y Pueblo Nuevo.

Reparación de las carreteras que conducen a Monserrate y la Cumbre, sitios muy visitados por turistas que van a admirar el valle del Yumurí.

Reconstrucción de las aceras de la calzada de Tirry.

Dotación de suficiente número de carros de riego y aumento de la consignación a la Sanidad Local para el barrido de las calles, recogida de basuras y otras atenciones.

De los $20.000 conque contribuye el Municipio de Matanzas al Fondo Sanitario sólo percibe $7.000.00.

El Sr. Solés confía, le dijo a los repórters anoche, que sus demandas serán atendidas, sin duda, por el Presidente de la República, puesto que se trata de un caso de justicia.

LA UNION DE INQUILINOS SE DIRIGE AL PRESIDENTE

La Unión General de Inquilinos de la Habana, que preside el señor Miguel Angel Rodríguez Abreu, se ha dirigido al Presidente de la República, exponiéndole la necesidad, sentida por el pueblo, de que la depuración del Poder Judicial que se está llevando a cabo, sea cosa práctica y no se ampare a los funcionarios venales, especialmente a aquellos intangibles que tienen denuncias formuladas o expedientes en la Secretaría de Justicia y tribunales desde el año 1925 y que si no fueron separados de sus cargos en esa época fué porque estaban apoyados por la tiranía y no por el mero formulismo de la falta de prueba.»

Señala la Unión numerosos casos en que los jueces deben ser separados, al igual que los funcionarios y auxiliares de algunos juzgados y pide también que el Necrocomio no esté «bajo el dominio de un jefe político», dada su naturaleza y conexión con la Administración de Justicia.

SUSCRIBASE Y ANUNCIESE EN EL «DIARIO DE LA MARINA»

EN EL CENTRO CASTELLANO HABRA BAILE EL DOMINGO

Como hemos venido anunciando desde hace días, existe gran entusiasmo entre el elemento bailable para asistir a la grandiosa matinée bailable que se celebrará el próximo domingo, día 22, en los amplios salones del Centro Castellano, en el número 2.

En las matinées que se celebran en el Centro Castellano, no queda uno de los concurrentes sin divertirse; la numerosa cantidad de damitas que asisten a esas fiestas y la selección de los conjuntos musicales es la causa principal de los éxitos alcanzados en las anteriores.

La parte musical en esta fiesta estará a cargo de la famosa orquesta de Belisario López y el simpático septeto Sonora Matancera, y comenzará el programa a la una en punto de la tarde para terminar a las siete de la noche.

Los caballeros no pagarán entrada, solamente abonarán una pequeña cuota por el servicio de guardarropa.

NUEVO PLAN DE ESTUDIOS EN EL CTRO. DE DEPENDIENTES

Entusiasmo grande y sostenido viene demostrando la muchachada Dependientes con motivo de haberse implantado allí el plan de estudios que rige en la Escuela Profesional de Comercio. Da testimonio de ello el cuadro que ofrecen las escuelas nocturnas, por el que se puede apreciar la asiduidad del alumnado en la asistencia, el interés que muestran en las lecciones, y la participación directa que viene tomando en el mejor desenvolvimiento del plantel. Es pues, ha sido un éxito, tanto por lo que mira al interés escolar despertado en la masa estudiantil, como por lo que concierne a la efectividad y alcance de los estudios. El profesorado, hábil e inteligentemente dirigido por el doctor Vicente Hernández, consagra a la nueva labor con toda diligencia, demostrando una vez más su competencia y su adhesión al noble ministerio que ejerce.

VERBENA DE LAS FLORES

Para el sábado cinco de mayo prepara gran fiesta en el palacio de Prado y Trocadero. La organización, a su pericia de siempre la Sección de Recreo y Adorno, y batalla por ello con entusiasmos bien probados el señor Julio González, secretario. Esta fiesta dará a don Manuel Ahedo, presidente, y a su Sección un nuevo triunfo. Lleva por nombre «Verbena de las flores». Comenzará a las nueve de la noche. Terminará a los primeros resplandores del domingo. Las orquestas contratadas son las siguientes: Romeu, Belisario López, Happy-Happy, Septeto 1927 y Los 5.

«UNION GOZONIEGA» DARA GRAN FIESTA EL 6 DE MAYO

En la noche del 17 celebró sesión la Junta Directiva de la Sociedad «Unión Gozoniega», bajo la presidencia del señor Valeriano Fernández Viña, con asistencia de gran número de Vocales ,actuando de Secretario el señor Sabino Sirgo.

Conoció la Junta el informe de la Sección de Fiestas con el acuerdo de celebrar la fiesta social el domingo día 6 de mayo, habiéndose confeccionado para la misma un excelente programa, no faltando los clásicos entollos de Bañugues, traídos expresamente para esta fiesta, y los exquisitos aperitivos de la acreditada marca «Omar», de los señores Somines y Cía., gozoniegos entusiastas que gozan de todo el aprecio social.

Para el almuerzo se han seleccionado los mejores platos españoles, típicos de la costa cantábrica, que harán recordar a los asistentes una deliciosa estancia en las propias fiestas del Cristo del Socorro de Luanco. La parte bailable será amenizada por una popular orquesta que ejecutará las piezas más en boga de su variado repertorio.

Próximamente daremos a conocer el lugar escogido por la Sección de Propaganda para la celebración de esta fiesta que, como en años anteriores, habrá de resultar un éxito para sus organizadores.

UNA EXCURSION DE ALUMNOS DEL PLANTEL «C. ARENAL»

Los alumnos de este importante Centro de enseñanza vienen realizando provechosas excursiones que les sirven de necesario descanso, a la vez que contribuyen de modo valioso a su instrucción, con lecciones objetivas que, deleitando su espíritu, dejan en él imborrable recuerdo.

El bien conocido entusiasmo de la Directora de ese Plantel, señora Andrea López viuda de Ares, hizo posibles dichas excursiones, en las que cada grupo de alumnos, dirigido por sus respectivos profesores, recibe la gran lección de la Naturaleza y, en medio de ella, sin trabas ni cortapisas, puede exteriorizar sus inclinaciones y gustos.

Los amplios terrenos de la «La Cotorra», cedidos con la amabilidad de siempre por su propietario señor Claudio Conde, son el escenario más apropiado que pudiera hallarse para el desarrollo de estas actividades escolares, en las que los juegos infantiles alternan con las lecciones instructivas, como la que se derivó de la «Fiesta del árbol», que los alumnos realizan en el Parque Escolar destinado a ese fin por el señor Conde.

El pasado sábado se llevó a cabo la excursión de las alumnas, a quienes acompañaban la Directora y las profesoras. Y en el día de mañana, sábado, a las ocho a.m., se efectuará la de los alumnos, con su correspondiente profesorado.

Nuestra felicitación a la Directora y a los profesores, que tan alto saben poner el nombre del gran centro educacional.

BANCO ASTURIANO

Esta noche, viernes, a las ocho y media, en su local social, se llevará a efecto la magna asamblea convocada por iniciativa de la Sección de Propaganda del Banco Asturiano de Ahorros, a la que concurrirán, entre otros, todos los ejecutivos de las entidades asturianas invitadas a ese efecto con el fin de tener un cambio de impresiones y buscar nuevas orientaciones para que la prestigiosa sociedad bancaria astur, aumente el volumen de sus operaciones que, entre paréntesis, va en marcha ascendente, superior a todas las esperanzas.

Como el acto será de gran transcendencia, asistirán, también, todos los miembros del Consejo de Administración.

M.E.C.D. 2016

GUANABACOA AL DIA

BRILLANTE ACTO CULTURAL

En el bello salón de actos de la Unión de Caballeros Católicos de Guanabacoa, tendrá lugar esta noche a las ocho y treinta, un brillante acto cultural para ofrecer la tercera Conferencia sobre asuntos sociales, del ciclo que se propone ofrecer a las familias guanabacoenses.

Para tan atrayente como amena fiesta se ha combinado el siguiente programa:

1. «La Harpe Eeolienne», de Sidney Smith. Op. Al piano por la señorita Hortensia E. Rosa.
2. Fado, por las señoritas Consuelo García y Julieta Pérez, acompañadas al piano por la señorita Dolores García.
3. Sylvains, C. Chaminade. Om 60. Al piano por la señorita Hortensia E. Rosa.
4. Los Problemas de Cuba son problemas de educación. Conferencia por el doctor Carlos Valdés Miranda.
5. Un coach improvisado, llevado a la escena por la señora Carmen I. Magallón; señorita María del Carmen Palmera y señores Oscar Ullivarri; Mario L. Fernández y Carlos Carreras.
6. Momento Musical. Ejecutado por un grupo de bellas señoritas.
7. Canciones por la señorita Margot García, acompañado al piano por la señorita Sara Larracochea.

Muy concurrida se verá en la noche de hoy la sala de fiestas de la Unión de Caballeros Católicos, por lo más granado de esta villa.

EN LA PRISION DE MUJERES

En la tarde de hoy se celebrará en la Prisión Nacional de Mujeres, radicada en esta localidad, una magnifica y artística fiesta con el plausible propósito de llevar un poco de alegría y distracción a las infelices mujeres que allí cumplen las condenas impuestas por los Tribunales de Justicia de la República.

Un programa valiosísimo y extenso del que nos hicimos eco en pasada crónica, será interpretado magistralmente por conocidos artistas teatrales y conjuntos musicales.

Será este un acto lleno de amenidad y de altruismo.

Al que asistirán, según han prometido, las más altas personalidades de la nación.

DE VIAJE

Rumbo a la ciudad de Pinar del Río, embarcó el muy Rvdo. P. Francisco Fábregas, ilustre Vicario de las Escuelas Pías de Cuba y virtuoso sacerdote que goza de generales simpatías y afectos en esta villa, por sus inagotables bondades y suma sapiencia.

Asuntos de su elevado cargo lo llevan a la ciudad pinareña, donde existe un magnífico plantel escolapio.

Grata estancia en aquel lugar le deseamos a tan estimado amigo y que en breve retorne a esta villa.

MEJORADO

Hállase bastante mejorado de la operación quirúrgica a que fué sometido en la casa de salud de Damas de la Covadonga, por el reputado cirujano doctor Elpidio Stincer, el estimado señor Guillermo Moreno.

Aun está recluido en dicho centro benéfico, donde es muy visitado por personas de su amistad, que acuden a interesarse por su salud.

Verlo en breve completamente bien, mucho nos place.

TRASLADO DE MORADA

Para la casa Martín de Ugarte 16 y medio, ha trasladado su morada el apreciado matrimonio Francisco Cortés, corresponsal de DIARIO DE LA MARINA en esta población, y Carlota Rodríguez.

Prosperidades y salud en la nueva residencia.

ACERTADO NOMBRAMIENTO

Ha sido nombrado Médico Municipal de esta villa, el estudioso nuevo galeno, doctor Salvador Solé y Gumá.

Un acierto del Alcalde Municipal ha sido esta designación, ya que el joven profesional promete constituir un positivo valor en la ciencia de Esculapio, dada su natural inteligencia y su amor al estudio.

Al felicitar al doctor Solé por su merecido nombramiento, le deseamos muchos éxitos en su humanitaria carrera, la que debe considerar como un sacerdocio, y no como tantos, en un mercantil negocio.

TEATRO CARRAL

Magnífica es la función que para esta noche se anuncia en el Teatro Carral, ya que ha sido confeccionado un programa tan interesante como ameno, en el que figuran valiosas películas de argumentos muy interesantes.

Se estrenará en esta velada la maravillosa joya Una Mujer de Mundo, en cuya interpretación toman parte primordial los artistas Kay Francis y George Brent, dos brillantes estrellas de la constelación cinematográfica.

La Ley del Revólver, film admirablemente presentada, en la que John Wayne hace primores con su inteligente caballo «Duke».

También se proyectará una revista y una variedad de gran atracción.

FIESTA ESCOLAR

En la Academia y Colegio Lancha, que con tanto acierto y competencia dirige el joven mentor señor Tomás Lancha, tuvo lugar en la noche del pasado miércoles, una bella fiesta escolar que, bajo la denominación de Noche de Sociedad, congregó nutrida y selecta concurrencia en aquel centro de instrucción.

Un programa colmado de encanto y amenidad fué interpretado por alumnos del citado plantel, que el culto auditorio allí congregado aplaudió entusiasmado.

Horas muy gratas fueron las pasadas en la Academia Lancha, en velada tan hermosa como instructiva.

AGRADECEMOS LA ATENCION

Hemos recibido gentil invitación para la monumental verbena que en los salones del Club Atlético de Santiago de las Vegas se va a celebrar mañana por la noche y para la que existe inusitada animación.

Amenizarán la alegre y suntuosa festividad la orquesta de Antonio María Romeu y la Sonora Matancera, dos conjuntos musicales de reconocida y justa fama.

Pequeños resultarán aquellos amplios salones para contener tan crecida como selecta concurrencia que asistirá.

Agradecemos la atención tenida con nosotros.

Oscar de la Cruz Muñoz.

OFICIAL

ANUNCIO

República de Cuba, Secretaría de la Guerra y Marina, Ejército.—Cuartel Maestre General, Habana, 5 de Abril de 1934. Hasta las 9 a. m. de los días del mes de Mayo de 1934 que se expresan a continuación, se recibirán en estas oficinas, sitas en Diaria y Sánchez Figueras, proposiciones en pliegos cerrados para suministro y entrega al Ejército durante el año fiscal de 1934 a 1935 de los artículos que comprenden los siguientes pliegos: MADERAS, CAMAS Y UTILES VARIOS día 3; ARTICULOS DE COCINA Y COMEDOR día 4; UTILES Y EFECTOS DE OFICINA Y MATERIAL DE IMPRENTA día 7; MATERIAL DE HERRAJE Y HERRAMIENTAS DE MECANICA Y UTILES DE LIMPIEZA E HIGIENE día 8; MEDICINA, INSTRUMENTOS DE CIRUGIA Y MATERIAL DE CURACION día 11; HERRAMIENTAS DE CONSTRUCCIONES día 14; MATERIALES DE CONSTRUCCIONES día 15; ZAPATOS día 16; ACCESORIOS PARA TRANSPORTES Y MATERIAL ELECTRICO día 17; ARTICULOS PARA LA CONSERVACION DEL MATERIAL día 18; MATERIAL TELEFONICO día 19; EFECTOS DE TALABARTERIA Y ARNESES día 21, y entonces las proposiciones se abrirán y leerán públicamente. Se darán pormenores a quien los solicite. M. López Migoya, Teniente Coronel del Ejército Constitucional, Cuartel Maestre General.

"El estómago es el manantial de alegría de la vida"

Cuídelo usted, con una buena alimentación y algunas cucharadas de

DIGESTÓNICO del Dr. Vicente

VENTA EN FARMACIAS

LA ZARZUELA

La casa de los encajes hilo hechos a mano todos los anchos, precios de 5 a 30 cts.

NEPTUNO Y CAMPANARIO

El famoso remedio que dominará los Ataques y Desordenes Nerviosos.

Por más de treinta años ELEPIZONE ha restablecido la salud a millares que sufrían de Epilépsia y Debilidad Nerviosa.

ELEPIZONE, recomendado por los médicos, es un remedio para niños y adultos, y lo venden en las principales farmacias.

Se obtienen resultados con uno o dos frascos.

NO ACEPTE IMITACIONES

PIDA

ELEPIZONE

"HORA DEL DETALLISTA"

Estación C. M. W.
«LA VOZ DE LAS ANTILLAS»
Transmisiones diarias de 1 a 2 p. m.

HORA MERCANTIL E INFORMATIVA

Esta es, en efecto, la hora del detallista y la de todos los comerciantes, en su mayor parte españoles. Esta es la hora en que tras los molimientos, vejámenes y maltratos sufridos bajo la manopla del machadato y bajo la anarquía demoledora del Gobierno de Guiteras y de Grau, han de recibir siquiera la recompensa del estímulo y del aliento de todo ciudadano y de todo gobernante. Esta es la hora del detallista, porque jamás el factor económico y las que se llaman las «fuerzas vivas» han tenido tanta importancia en todos los países y muy especialmente en Cuba. Entre los rigores de la crisis conómica y los horrores del anarcosindicalismo y comunismo quedó la Isla —tan maravillosamente fecunda y rica— derrengada y deshecha. Hemos de emprender todos decisivamente la labor reconstructiva. Y esta labor no se puede realizar si no se reconstruyen, si no se agrupan en compacta cohesión los elementos comerciales.—León Ichaso.

¡SINTONICELA!

Esta mujer perdió 20 kilos de gordura

«Muy señores míos: Hace tres meses que tomo sus sales y estoy muy complacida de los resultados. He disminuído 20 Kilos de peso, 15 cms. de cadera y busto. He tomado tres botellas, una de las cuales me duró 5 semanas. He tratado a menudo de adelgazar con una dieta especial, pero nunca pude seguirla. Disminuyendo la cantidad de comida y tomando Sales Kruschen he obtenido magníficos resultados. Se las he recomendado mucho a mis amigas.»

Para adelgazar con SEGURIDAD y sin daño, tómese media cucharadita de **Sales Kruschen** en un vaso de agua caliente por la mañana, antes del desayuno, sin dejar pasar una mañana. Para apresurar los resultados, cómase menos carnes con gordo, patatas, crema, pasteles y dulces. Una botella que basta para 4 semanas cuesta muy poco, pero cuídese de pedir y obtener **Sales Kruschen** en cualquier botica, lo cual es importante para su salud.

OFICIAL

ANUNCIO

Habana, 31 de Marzo de 1934.
SECRETARIA DE OBRAS PUBLICAS, Negociado de Construcciones Civiles y Militares.

Hasta las diez de la mañana del día 21 de Abril de 1934, se recibirán en esta Oficina y en la Jefatura de Obras Públicas del Distrito de Oriente, Santiago de Cuba, proposiciones en pliegos cerrados para las obras de reparaciones en la Escuela Normal y de reconstrucción en la Escuela Anexa de Santiago de Cuba, Oriente, y entonces las proposiciones se abrirán y leerán públicamente. Se darán pormenores a quien lo solicite.

Raúl HERMIDA
Ingeniero Jefe.

Crónica Habanera

BEBITA VIGNAU

DEL CAPITULO NUPCIAL

Numerosas bodas se anuncian ya del selecto capítulo de Mayo.

Entre las más distinguidos, la de Bebita Vignau y Angulo, gentilísima señorita de fina y delicada belleza, con el joven Ernesto García Rameau, perteneciente a una prestigiosa familia de Camagüey.

Sus bodas se celebrarán con gran lucimiento, en la iglesia parroquial del Vedado, el día catorce de Mayo, a las nueve y media de la noche.

Ceremonia de alta distinción, que será apadrinada por el conocido caballero Juan Vignau y Rabell, padre de la novia, en unión de la hermana del novio, la bella señora Isabel García Rameau de Méndez Capote.

Larga la relación de los testigos. Por ella firmarán el pliego matrimonial los doctores Julio de Cárdenas y Emilio García Rameau y los señores Frank Hidalgo Gato, José del Monte y José M. Candia.

A su vez por el novio, los doctores Federico Justiniani y Manuel Lazo y los señores Ramón Argüelles, Juan A. Tapia y Manuel García García.

La boda civil, señalada para el mismo día, se llevará a cabo ante el joven y distinguido letrado, doctor Adolfo Angulo, tío de la novia.

Serán testigos de este acto, por la señorita Vignau, el doctor Benito Costo y los señores Raúl Núñez, Eugenio Méndez Capote y Manuel Andrés Lazo Campuzano.

Y por el señor García Rameau los doctores José García Montes, Ignacio Vignau y Mario Angulo y el joven Luis de Posada.

LA BODA GRINDA-BASARRATE

A las nueve y media de la noche de hoy, ante el altar mayor de la Iglesia de San Juan de Letrán, se unirán en matrimonio la bellísima señorita Marion Grinda, figura prestigiosa de nuestra sociedad y el distinguido joven Armando Basarrate.

Ceremonia que promete resultar muy lucida.

Adornará el templo una magnifica decoración, a base de plantas y flores, que será obra de «El Clavel», el siempre favorecido jardín de los Armand.

También de «El Clavel» será el ramo de mano.

NACIMIENTO

Alegrías y satisfacciones llenan desde anteayer el hogar de un matrimonio joven y simpático, altamente estimado en el gran mundo habanero, Segundito Casteleiro y su bella señora Olga González Hierro, con motivo del nacimiento de su primogénita, una hermosísima niña, venida al mundo con la mayor felicidad.

Participan de esta alegría los abuelos, el estimado caballero Celso González, Administrador del DIARIO DE LA MARINA y su esposa, Amelia Hierro, de quienes es la recién nacida su primera nieta, así como del distinguido matrimonio Segundo Casteleiro y Lola Colmenares.

El doctor Alberto Sánchez de Bustamante, el notable ginecólogo, de tantos prestigios, asistió a la señora de Casteleiro.

De ella tenemos encargo de participar a sus amistades que no podrá recibir visitas hasta el lunes de la semana entrante.

SIMPATICA COMIDA

En la magnífica residencia que posee en la calle 17, en el Vedado, la respetable señora Amada Peláez de Bonet, tuvo efecto en la noche del miércoles una simpática comida abecedaria, ofrecida por sus hijos, el joven Eudaldo Bonet Peláez y su bella esposa Esther Guerra.

Dicha comida, servida en el espléndido comedor de la casa, era de carácter informal, consistiendo en riquísimo buffet-super.

Con los esposos Bonet y su señora madre, hicieron los honores de la casa, sus hermanos, la señorita Concha Bonet y los matrimonios Francisco Bonet Peláez y Carmita Madrazo y Eudaldo Bonet Ruiz y Maruca Bonet.

Como invitados de honor asistieron el doctor Joaquín Martínez Sáenz, Secretario de Hacienda y señora Luisa Fernández y el doctor Carlos Saladrigas, Secretario de Justicia.

Además se hallaban presentes el señor Mario Soldevilla y señora Socorro González, el señor Alberto Menéndez y señora Hortensia Muñiz, el doctor Gerardo Casado y señora Carlota Llovio, el señor José Ortega y señora.

Las señoritas Josefina Madrazo y doctora Esperanza Miranda.

Y los señores Roberto Guardiola, Subsecretario de Hacienda; comandante Menéndez, ayudante del honorable señor Presidente de la República: Ricardo Puente, Humberto Argüelles, Luis Ernesto Pitaluga y el doctor José Muñiz Cartaya.

BODAS DE MAYO

En la Parroquia del Vedado, el sábado cinco del próximo mes de mayo, tendrá efecto la boda de la bella señorita María Luisa Malgaret y de Trespalacios con el doctor Guillermo I. de Rojas y de Haro.

Han sido designados padrinos de esta ceremonia, la madre del novio, señora María de Haro de Rojas, y el padre de la novia, el señor Carlos Malgaret, Secretario y Tesorero de la firma Purdy and Henderson.

«El Clavel», el conocido y elegante jardín de los Hermanos Armand, confeccionará el adorno floral del templo, de gran belleza, y el bouquet nupcial para la señorita Malgaret.

El día tres de mayo, a las seis de la tarde, se celebrará la boda civil, en la residencia de la novia.

Actuará en ella, el doctor Armando R. Lendián y Granados, el conocido Notario.

DE PRO ARTE MUSICAL

Continúa desarrollando su programa de fiestas invernales la sociedad Pro Arte Musical, que tanto hace por el arte en Cuba.

Para fines del presente mes de abril, tiene señalados los conciertos del primer barítono del Metropolitan, Richard Bonelli.

Estos se celebrarán, exclusivamente para los socios, el viernes 27 y el lunes treinta del corriente, ambos a las cinco y media de la tarde.

Para mayo, los días cuatro y ocho, anuncia dos conciertos de Sainz de la Maza, célebre guitarrista español, y para la segunda quincena de dicho mes, un ballet por miembros de aquella sociedad, en cuyo programa figuran los bailables del «Príncipe Igor», además de varios números.

Y, por último, el domingo tres de junio, la presentación de la notable pianista Margot Ros, cuya precocidad y talento le han valido grandes celebraciones.

ACLARACION Y RUEGO

Ultimamente dos o tres caballeros han recibido peticiones de dinero por escrito, hechas por un timador que no retrocede ante el doble delito de la estafa y el daño inferido a mi prestigio.

Esta aclaración huelga para los amigos que verdaderamente me conocen; la hago para la gran mayoría de las personas con quienes sostego corteses relaciones, que no bastan para compenetrarse de la mutua estructura moral, por muy buena que se suponga.

A ellos me dirijo, rogándoles muy encarecidamente, por si se les presenta un caso de esta índole, que procedan a ordenar la detención de dicho estafador, notificándomelo para personarme en la causa que se ha de seguir.

Esto sin perjuicio de las investigaciones que estoy realizando.

(Continúa en la página SIETE)

Serán transferidas las fiestas náuticas para dar tiempo a los marinos para hacer sus prácticas

Las autoridades del Puerto se proponen acabar con la banda de raqueros. Se espera que pongan en libertad a los obreros extranjeros detenidos en Tiscornia. Hoy llegará el «Comillas»

VARIAS NOTICIAS DEL PUERTO DE LA HABANA

Los señores García y Díaz, Agentes generales de la Trasatlántica Española en la Habana, han recibido ayer tarde un radiograma del Capitán del trasatlántico español «Marqués de Comillas» informándoles que llegará a las ocho de la mañana de hoy, procedente de Barcelona vía Centroamérica y que trae carga general, 20 pasajeros para la Habana y conduce carga y 116 pasajeros en tránsita para New York, Cádiz y Barcelona, para donde saldrá el próximo domingo al mediodía.

Los exámenes de aspirantes.—Los tenientes de la Marina Nacional señores Manuel Castañeda, Contador y Federico Flaquer, de Administración, dieron ayer comienzo a la tarea de clasificar los trabajos hechos en los exámenes a que han sido sometidos los noventa individuos que han solicitado ingreso en el Cuerpo de la Policía Marítima del Puerto de la Habana.

El número de aspirantes ascendió a cien, pero como de resultas del examen médico, fueron rechazados diez, sólo habrá que examinar a noventa. Dado que este trabajo de clasificación es minucioso y detenido, durará varios días.

Posiblemente serán pospuestas las fiestas náuticas.—Debido a que las tripulaciones de los barcos de la Marina de Guerra, no han podido completar sus prácticas, pues tuvieron que abandonarlas por haber concurrido a Miami, es posible que las fiestas náuticas que por el Campeonato Nacional de Resistencia de boga, y las regatas diversas, que se celebrarían durante los días 21 y 22, sean pospuestas por dicha causa, para los días 28 y 29.

El Conde Rossi de Montelera.—Próximamente llegará a nuestra ciudad el señor Conde Theo Rossi de Montelera, de la firma Martini y Rossi, de Torino, perteneciente a la nobleza italiana y de alto relieve social y comercial en Italia.

El viaje a la Habana del Conde Rossi de Montelera, está relacionado con importantes negocios, y los señores A. Bona y Co., que son los que lo representan en nuestra ciudad, se disponen a hacerle una buena recepción.

Barcos que llegarán hoy.—Hoy llegarán los siguientes barcos: el «Cefalu», de New Orleans; el «Zacapa», de Tela; el «Florida», de Tampa y Key West, y el «Marqués de Comillas», de Centroamérica.

Mañana sábado.—Mañana sábado llegarán el «Orizaba», de New York; el «Oriente», de Veracruz; y el «Santa María», de Valparaíso.

El «Munlisto».—Ayer tarde llegó de Norfolk el vapor americano «Munlisto».

El «Richmond», a prácticas.—El crucero americano «Richmond» reanudó ayer sus prácticas de primavera, fuera del puerto de la Habana, regresando en horas de la tarde.

El «Peten».—El vapor americano «Peten», llegó ayer de Cristóbal, con 13 pasajeros para la Habana y conduce 50 mil racimos de plátanos, 10 mil sacos de café, y 83 pasajeros en tránsito para New York.

Para la Habana llegaron por este barco los señores Adolfo Estrada, Floyd Oddeson, José Barquin, John Stuntz y señora, Juan García; y entre los de tránsito viajan el médico Joseph Lewis, uno de los congresistas que fué condecorado por el Presidente Mendieta, cuando cruzó por la Habana con sus compañeros que tomaron parte en el Congreso Médico celebrado en Venezuela. También van los doctores David Anderson y Laurence Bean y señora; y el Cónsul de Costa Rica, señor José Pozuelo y señora.

En la Habana tomó el «Peten» 10 mil huacales de frutas, 44 bultos de trapo y otros artículos.

Recaudación.—La Aduana de la Habana recaudó ayer la cantidad de $75.817,00.

Cigarros americanos.—El aduanero José Martínez procedió, en la madrugada anterior, al arresto de Juan Orosa Cruz, vecino del Reparto «Llega y Pon» en Regla, porque, tripulando la cachucha «Emma», conducía a bordo a cuatro marineros del destroyer americano número 130, sin estar autorizado para tal tráfico de pasajeros, y además le ocupó un saco en el que guardaba 16 cartones de cigarros americanos, sin que hubiera pagado los derechos de Aduana ni los del timbre.

Los marineros americanos declararon que ellos ignoraban a quién pertenecen esos cigarros, y que sólo iban como pasajeros de la embarcación, por lo que fueron entregados a un Oficial de su barco, mientras al Orosa se le puso a disposición del Juez de Instrucción de la Sección Primera.

Se proponen acabar con el raterismo en el Puerto.—Ultimamente se han registrado en el Puerto varios hechos delictuosos, consistentes en hurtos y robos, cometidos a bordo de yates y de vapores que han sido visitados por gentes dedicadas a vivir al margen de la Ley, sustrayendo importantes partidas de efectos personales o pertenencias de los barcos.

Tales hechos se han repetido en el Puerto de la Habana, de tiempo en tiempo, por cuanto en los primeros ataques, se han puesto los remedios adecuados, cesando los rateros en sus faenas por algún tiempo, que consideraban de peligro, para reanudar por sorpresa sus labores, y siempre con impunidad y provecho.

Ahora, el Capitán Supervisor de la Policía del Puerto, señor Manuel Hidalgo, se propone extirpar tales hechos de manera radical, para lo cual y haciendo uso del Archivo de la Policía, hizo comparecer ante la presencia del Jefe de Estado Mayor de la Marina Constitucional, a diez individuos, tildados de ser los más expertos raqueros de Bahía, al objeto de que se impusieran muy bien de los propósitos que tiene la Marina Constitucional de extirpar los actos de raquerismo en el Puerto de la Habana, para lo cual se establecerá un servicio de ronda que procederá con instrucciones especiales, dentro de la Ley, pero con energía y constancia tales, que será ejemplar la actuación.

Los que fueron hechos comparecer, quedaron en libertad, por el momento, habida cuenta que no se les ha podido comprobar su participación en ninguno de los casos últimamente perpetrados pero, perfectamente instruídos, prometieron permanecer dentro de la mayor legalidad y aconsejar a otros menos conocidos que permanezcan tranquilos.

Para ponerlo en libertad.—El Comisionado de Inmigración, bajo cuya custodia están treinta y tres individuos de nacionalidad extranjera, cuyos nombres ya hemos publicado y que están detenidos en Tiscornia en espera de que se terminen sus expedientes, está esperando que los Jueces o Tribunales de Defensa Nacional, que fueron los que los condenaron y enviaron a Tiscornia, de oficio les apliquen la amnistía que para tales delitos se ha promulgado últimamente y a virtud de la cual ya han sido puestos en libertad todos los que estaban sujetos a las infracciones de los Decretos 6 y 53. De todos los enviados a Tiscornia, sólo nueve fueron embarcados y uno puesto en libertad, el señor Pérez, que tiene 53 años de residencia en Cuba, y acerca del cual publicamos una información hace varios días.

ESTA EN ESTUDIO LA LEY DE PENSIONADOS DE COMUNICACIONES

El Consejo Superior de Comunicaciones se reunió ayer, para estudiar primeramente el proyecto de modificación de la Ley de 18 de marzo de 1915. Se refiere esta Ley a los jubilados y pensionados del Departamento aludido. Entre las cantidades a tomar para este retiro figura la de un mes de sueldo de los empleados a partir del día primero de julio de 1934, descontándose por dozavas partes.

Se acordó designar al Ingeniero de la Secretaría para que estudie un sistema de servicio postal y telegráfico, para conocer las pérdidas y ganancias del servicio. Y por último se nombró la Comisión de Transporte.

POLVOS DE ABISINIA
EXIBARD
Sin Opio ni Morfina
Muy eficaces contra
ASMA
Catarro — Opresión
y todas afecciones espasmódicas de las vías respiratorias.
85 Años de Buen Exito. — Med. Oro y Plata.
Doctor H. FERRÉ
19, rue Richelieu
PARIS
TODAS FARMACIAS

Habla usted de su antigua bronquitis como si fueran ustedes inseparables. Mala compañera es esa, y la SOLUCIÓN PAUTAUBERGE, amiga fiel y segura, se encargará de echarla fuera de los pulmones de usted.

L. Pautauberge, París y todas farmacias

EVIAN CACHAT

Exija siempre el Agua de EVIAN-CACHAT y no se contente de pedir solamente Agua de EVIAN

Solo el Manantial CACHAT está prescrito por el Cuerpo médico francés

Rehuse toda substitución

Whiz

grasas. insectisida, esmalte, parches, limpiador, renovador. etc, hasta 98 productos de primera calidad.—Los preferidos en el mercado

Distribuidores
MOTOR FUEL Co. - Tel. A-1520 - Habana

M.E.C.D. 2016

Escenario y Pantalla

NOTAS

ESTRENO DE «SINFONIA DE AMOR» EN EL CAMPOAMOR

Hoy se estrena la gran producción Universal, «Sinfonía de amor». Una gran película y una preciosa música, arte y buen gusto que se derrochan sin cesar; esta obra es un verdadero oasis en el desierto de la ordinariez y la chocarrería que ahora imperan en las producciones ultramodernas. John Boles confirma en las primeras escenas su reputación de «Amante del cine y destaca al final unas cualidades de actor genérico verdaderamente notables. Este magnífico artista, que tantas simpatías tiene en nuestro público, acaba de consagrarse en esta película como luminaria indiscutible. Gloria Stuart, bella artista y buena cantante (aspecto este en que no la conocíamos) hace aquí también su entrada en el grupo de los favoritos.

Ha visto Vd. en anteriores producciones de John Boles a este magnífico artista desempeñando a maravilla los papeles de amante inconstante y versátil? Véale ahora entregado por completo a dos grandes amores: su esposa y la música inmortal que recibió inspiración de su alma y forma de su cerebro privilegiado.

El domingo se repite «Sinfonía de amor» en la matinée, acompañada de la producción Fox, «Paso en Broadway» con James Dunn y Botts Mallory.

«PROSTITUCION» ESTA NOCHE EN EL PRINCIPAL

Se mantiene triunfante en el cartel del «Principal de la Comedia» la comedia dramática de Fernández Ardavín «Prostitución», cosa lógica, porque se trata de una obra de enorme interés humano, en la que intervienen treinta y cinco personajes, femeninos casi todos ellos, y glosa un doloroso tema social sin solución a través de las edades.

«Prostitución», que sube esta noche a escena a las 9 y 30, vale un gran triunfo personal a Eugenia Zuffoli que en el role de «La Loba» es aclamada. Los primeros actores Rafael Calvo y Miguel Arenas obtienen, asimismo, muchos elogios en esta comedia.

Mañana, sábado, por la tarde, se representará también «Prostitución». Y por la noche será estrenada la regocijante comedia de Pedro Muñoz Seca «El Refugio», 3 actos prodigios en escenas divertidas, situaciones cómicas y chistes de muy buena ley.

El domingo, «Prostitución» a las 5 y 30 de la tarde y 9 y 30 de la noche. A las tres de la tarde «El Refugio».

Rigen para estas funciones los precios de costumbre: 80 centavos la luneta y 50 cts. la butaca.

El lunes segunda función popular con «La Prisionera» la audaz comedia de Henry Bourdet. Esa noche costará la luneta 40 centavos y 20 centavos la butaca.

NACIONAL: «LAS CUATRO HERMANITAS»

Continúa su jornada triunfal, en la pantalla del teatro Nacional, la deliciosa, delicada y conmovedora producción de Katharine Hopburn, «Las cuatro hermanitas», obra en la que además de un asunto sentimental y profundamente humano, vibra el arte genial de esa actriz que se ha colocado en primera línea entre los grandes histriones del mundo. «Las cuatro hermanitas» ha gustado grandemente a los espíritus privilegiados, a los que saben agradecer estos mensajes espirituales, que van directamente al alma, que tocan con lo artístico y refinado.

Con Katharine Hopburn se lucen extraordinariamente Jean Bennett, Frances Dee, Jean Parker y Paul Lukas, artistas que desempeñan los principales papeles de esta bellísima producción. Hoy se exhibirá «Las cuatro hermanitas» en todas las tandas, desde las 3 y 30 en adelante, y el domingo irá al programa de la matinée acompañada de otras atracciones.

Como es sabido el próximo lunes será estrenada en el «Nacional» la deslumbradora revista musical «Escándalos romanos», lo más grande que se ha realizado en esta clase de producciones. Eddie Cantor ofrecerá en ella las más interesantes canciones, los bailables más originales, las más fantásticas evoluciones, realizadas por más de 300 muchachas, todo ello combinado con una trama picaresca, movida, plena de situaciones regocijadas. La carrera de carrozas de «Escándalos romanos» es algo, sencillamente formidable.

Esta producción de Eddie Cantor supera enormemente a su anterior producción «Torero a la fuerza» y a todas las que se han realizado últimamente teniendo como fondo el arte y la belleza, acopladas a la música.

«AMOR EN HOLLYWOOD», EN EL ENCANTO

Hoy en todas las tandas se exhibe la estupenda comedia musical de la Metro, titulada «Amor en Hollywood» por Marion Davies, la genial comediante del cine y Bing Crosby el popular cantante de radio de los Estados Unidos. Fifi D' Orsay, Ned Sparks y otros completan el reparto de esta joya artística.

El domingo por la mañana a las 10.15, la matinée infantil de costumbre con Revista, la Variedad «Créalo o No, No. 2», «Relámpagos Deportivos No. 2», «Créalo o No, No. 4», cartón «El Parque Zoológico» y «Se necesita un ayudante» y la comedia «Quiero suicidarme».

En la matinée del domingo a la 1, «Mujeres en su vida» de Otto Kruger, Una Merkel y Ben Lyon, y «Amor en Hollywood», obsequiando a las señoras y señoritas con una preciosa fotografía de Lilian Harvey, si su ticket de entrada termina en 5 ó en 0.

Para el lunes se anuncia el gran estreno de la producción Fox, titulada «Mis labios engañan» por la encantadora Lilian Harvey y John Boles el simpático actor que de nuevo triunfa en un romance musical que le da la oportunidad de cautivar al público con su bella voz y además, luciendo su gran talento histriónico, tanto romántica como dramaticamente en un papel que parece hecho a la medida.

UN INTERESANTE PROGRAMA EN EL MARTI

La empresa del «Martí» ha combinado para hoy un programa pleno de atractivos, que se cubre, en la primera tanda, a las 8 y 45, con «Dos vidas», comedia musical debida al talento de María Teresa de la Cruz Muñoz y con música del maestro Rodrigo Prats, en la que su autora, con la maestría que la caracteriza, plantea problemas de orden social que a todos interesan.

En la interpretación de «Dos vidas», mucho se lucen todos los artistas del «Martí», y, decorado y vestuario, responden a las exigencias del libro.

En la segunda tanda, a las 10 y 30, se repite «Verde amanecer» estrenada el pasado martes con éxito magnífico y que se debe a Julito Díaz y con música, también, del maestro Rodrigo Prats.

Federico Piñero, Julio Gallo, Lolita Berrio, y otros obtienen gran triunfo en el desempeño de sus respectivos papeles.

Rigen los precios de costumbre, a base de 30 centavos la luneta; 20 la butaca y 10 la tertulia.

Para el sábado se anuncia tanda elegante a las 5 y 15. Pronto: en el estreno de «Muñecos», que por las noticias que de ella nos llegan, causará sensación.

Música y Músicos

En el Auditorium tendrá efecto mañana una gran fiesta teatral, a beneficio de la Institución «Pedroso Espelius», que mantiene un colegio de varones en Guanabacoa.

Comenzará a las 4 de la tarde, con el siguiente programa:

PRIMERA PARTE:

Mi Mujer es un Hombre»

Comedia francesa, en tres actos, de Berrs y Verneuil, con el siguiente reparto:

Colete . . . . . Elena de Arcos.
Cecilia . . . . . Lily Batet.
Magdalena . . . . Lolina Cibrián.
Eduardo . . . . . Eugenio Florit.
Valentín . . . Ricardo Valenzuela.
Arturo . . . . . Rafael Ayala.
Director: Sr. Guillermo de Mancha.

INTERMEDIO.

Se rifará una bandeja de bombones, regalo de la Casa «Armada».

SEGUNDA PARTE:

1.—Selecciones de la Opera «Tosca», señora Dulce María Blanco de Cárdenas, señor Maurice Labarrere. Al piano, señora Laura Rayneri de Alonso.

2.—Ballet Bretón, señorita Aimée Fowler.

3.—Canciones, con acompañamiento de guitarra, (a) «Madre hay una sola».

«Yo no sé qué me han hecho tus ojos». Cantar gitano, por Teresa Spencer de G. Longoria y Germaine Durrythy.

«Los Mecánicos», baile, por las niñas Beatriz Morales, Carlota Toñarely, Marta Fernández Morrell, Margot Toñarely, Margarita Laguardia, Beatriz Morales, Bebita Sánchez, Silvia Beale.

Canciones cubanas, acompañadas de guitarra, Elena de Arcos, Moncholo Portuondo, Lily Batet.

«Danza Sorrentina», por Alicia Menocal, Fefita de Sola, Gladys Hernández, Gloria Laredo, Laura Angulo, Lourdes Suárez, Luisa Fernández Morrell, Madeleine Menocal, Rosita Párraga, Serafina Fernández Morrell, Silvia de los Reyes, Seida del Portal.

Los números de baile, bajo la dirección de la señorita Margot Párraga.

Las lunetas numeradas, hasta el número 15, tienen el precio de 50 centavos, las restantes 40. Primer balcón 30 y segundo 20.

GRANDES FESTIVALES SINFONICOS-CORALES

Dos entidades meritísimas, que con entusiasmos probados y constancia ejemplar vienen laborando en pro de nuestra cultura musical, preparan unas fiestas de arte, magníficas. La Orquesta Filarmónica y la Coral de la Habana, nos ofrecerán sendos programas de música coral y sinfónica, que marcarán jornadas de gloria para nuestra historia artística.

El primero de estos conciertos, tendrá lugar el 6 de mayo próximo, en el teatro Nacional, a las diez y media de la mañana. En él figuran, como números corales, el prólogo, Coro de Peregrinos y Escena de la Coronación de la ópera «Boris Goudounoff», de Mussorgsky y «Danzas Polvtsianas». del Príncipe Igor de Borodine.

La orquesta, por su parte, nos ofrecerá «Antar», segunda sinfonía de Rimski Korsakoff, (primera audición). Figura también, un grupo interesantísimo de obras corales, bajo la dirección de María Muñoz de Quevedo.

En el segundo concierto, nos ofrecerán «La Novena Sinfonía», de Beethoven y en el tercero «Canto a Granada», Interludio y danzas españolas de «La Vida Breve», de M. de Falla.

Se ha abierto un abono para estos recitales, a base de $3.50 la luneta, para los tres.

MIS LABIOS ENGANAN

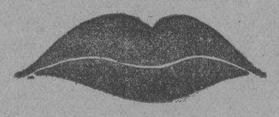

SERIOS

Labios que pueden ser clasificados como tranquilos, pero que a veces se animan de otra expresión. ¿Qué delatan sus labios? Cúbralos con fresca pintura de creyón. Oprímalos sobre este papel y veamos si las huellas de los suyos son como estas, y si ve que no, espere los que publicaremos mañana a ver si acertamos.

JARABE
VIMART
Fortalece los pulmones. Previene y evita la tuberculosis y cura. Pídalo en todas las farmacias.

CARTEL DEL DIA

POR LOS TEATROS

la Cubana de hrlhrdlurdlurdlu PRINCIPAL DE LA COMEDIA.—A-6737.—Compañía de Eugenia Zufoli. A las 9 y 30: Prostitucion.

MARTI:—A-1751.— Compañía de zarzuela de Agustín Rodríguez. A las 8 y 45: Dos Vidas. A las 10 y 30: Verde amanecer.

POR LOS CINES

CAMPOAMOR:—A-7054.—A todas horas: Sinfonía de amor (estreno) con Gloria Stuart y John Boles, comedia y revista.

ENCANTO:—A-4433.—A todas horas: Amor en Hollywood con Marion Davies y Bing Crosby, comedia y revista.

NACIONAL: A.3730.—A todas horas: Las cuatro hermanitas con Katharine Hipburn, Jean Bennett. Jean Parker y Frances Dee, comedia y révista.

FAUSTO:—Pecadores sin Careta, Comedia. Revista.

NEPTUNO:—Murallas de oro. Melodía Prohibida. Comedia y Revista.

RIALTO:—La India Habla. La Reconquista del Amor. Noticiero, Cartón. Comedia.

RIVIERA:—Cena a las ocho. Vidas Intimas. Revista y Comedia.

TRIANON:—Vivamos hoy. La novia del artista. Muñequitos y Variedad.

PRADO:—Canción de Cuna. La Mujer perseguida. Revista y Variedad.

REGINA:—La India Habla. La Reconquista del Amor. Noticiero Cartón y Comedia.

VIVES:—Enrique VIII y sus seis Mujeres. Una Noche Celestial. Cartón. Variedad.

MODERNO:—Paddy por Equivocación. El intrépido. Comedia. Noticiero. Cartón.

OLIMPIC:—Cocktail Musical. La Mujer acusada, Comedia y Variedad.

LARA:—La Mujer perseguida, Alegría Estudiantil. Variedad y Comedia.

ACTUALIDADES:—El Club de Media Noche. Adiós a la Armas. Comedia y Revista.

WILSON:—No me dejes. El Domamador de Mujeres. Variedad, Revista. Comedia.

INGLATERRA:—No me dejes. Juventud Pecadora. Revista, Cartón y varariedad.

UNIVERSAL:—Un drama en Autobus. Parece que fué ayer. Comedias. Cartón.

CUBA:—Prisioneros de Guerra. Almas Perdidas. Comedia y Variedad.

BELGICA:—Dinero Sangriento. Comedia. Variedad y Cartón:

LIRA:—Club de Media Noche. La Insaciable. Comedia y Variedad.

VIOLETA:—El Danubio Azul. Dinero Sangriento. Comedia.

ROJO:—El Obrero. Prisionero de Guerra. Comedia.

TOSCA:—Melodía azul. Aguilas rivales y comedia.

Viboreñas

SRTA. INES SANCHEZ DE LOS SANTOS

Es hoy la fecha que prefiere esta bella figulina, de las tres que tiene la Santa de su nombre, para celebrar sus días, por ser también la fecha de su nacimiento, que me confiesa graciosamente fué en este día del año 1920.

«Inesita» recibirá a sus íntimas amiguitas esta tarde, sin carácter de fiesta, desde las cinco, y ella que es una buena mandolinista, junto con sus predilectas las hermanitas «Neneta» y Lila Arussi, harán las delicias de sus visitas, que muchas recibirá por ser numerosas sus relaciones sociales.

Muchas felicidades deseo a «Inesita», junto con su estimadísima familia.

LOS EX ALUMNOS DE «EL INFANTIL»

Correspondiendo a la convocatoria de su ex compañero de estudios, el Ingeniero José Cuervo Fiallo, asistirán esta noche al local del antiguo Colegio «El Infantil», 10 de Octubre No. 358-A, todos los que a dicho plantel de enseñanza pertenecieron, cuyo actual Director es el Profesor Sr. Juan Suárez Valdés.

Trátase de la reorganización de la Asociación de Ex-alumnos de «El Infantil» que en una época, no muy lejana, ocupó un señalado lugar entre las que celebraban mayor número de fiestas, y no solo eran bailables.

Como podrá apreciarse, son dignos de aplausos los grandes empeños del Sr. Cuervo Fiallo, que, y no es posible dudarlo, serán secundados por sus ex-compañeros de estudios, deseosos todos como él de volver a levantar su amada enseña, bandera de fraternal unión que a todos amorosamente cobijará.

BODAS DE PLATA

Con motivo de cumplirse en este mes los 25 años de la fundación de la acreditada Academia de Canto y Declamación Lírica, que tiene desde esa época como Directora-Fundadora a la distinguida dama, mi admirada amiga la Sra. Amelia Izquierdo, cuyas labores artísticas durante tantos años han merecido siempre las más cálidos elogios, se está organizando una hermosa audición por radio, con un valioso grupo de sus alumnos.

Tendrá efecto el próximo domingo día 22, a las 4 de la tarde, por la estación C M C Y de Autrán.

En el programa dividido en dos partes, figuran selectas obras en italiano e inglés en la primera, y francés y español en la segunda, a solos, duos, cuartetos y coros.

Será una interesante y hermosa audición, por lo que anticipadamente le felicito a mi amiga Amelia, incansable siempre en sus labores artísticas.

NIÑA GEORGINA TRAVERIA

Esta muy linda muñeca cumplió ayer sus once años de edad, y también celebró su santo. «Yuya» fué muy felicitada y obsequiada, por sus amantes padres, los estimados esposos Sra. Dulce María Zarabozo y el Sr. Isidro Travería, por sus demás familiares y por sus amiguitas.

Yo deseo que «Yuya» continúe disfrutando de su actual felicidad, siendo ya una interesantísima mujercita en miniatura.

EL BAILE DE LAS FLORES DEL SAN CARLOS

Una nota he dedicado a esta fiesta de los «Carlistas».

A ella de nuevo tengo que referirme, pues consigné, según se me había informado que definitivamente sería la noche del 19 de mayo y no en la del 12, como se había acordado en un principio.

Ahora, según nueva información digo que será el DIA DOCE, fecha que galantemente se pensó ceder a otra fiesta, aunque no aquí.

Mucho me extrañó la fecha del día 19, dado que es el aniversario de la muerte del Apóstol Martí, y los Carlistas no iban a bailar esa noche.

Conste pues, que el Baile de las Flores del Club San Carlos será el DIA DOCE.

VIBORA UNION CLUB

No habrá fiesta el día 28 en este Club, según personalmente me han garantizado los atentos amigos señores Mario Roca y el Dr. José Abella.

Habrá algo extraordinario, pero no en esa fecha.

Un gran BAILE EN EL MAR será la fiesta de la tarde del día doce de mayo.

Ha sido arrendado el vapor «Guanabacoa» que estará atracado al muelle de Luz y el que ya está siendo objeto de muchos preparativos, pinturas, instalaciones diversas, etc.

El baile empezará a las cuatro de la tarde, y a las seis, el «Guanabacoa» saldrá del puerto y fuera de él permanecerá hasta las ocho de la noche.

Una buena orquesta y un sexteto tienen a su cargo el programa bailable.

Las invitaciones rigurosísimas, solo serán para las señoras y señoritas, es decir, para éstas si van acompañadas de una señora.

Los caballeros tienen que pasar por el Club, para enterarse cómo y únicamente podrán asistir.

Otros muchos pormenores iré dando a conocer de este sugestivo Baile en el mar del Víbora Unión Club.

CONTESTANDO UNA CARTA

Una carta graciosísima de una figulina que ha de serlo más, porque cree que yo me he propuesto modificar nuestro abecedario.

Háceme constar, (me reservo su nombre) que cada vez que he escrito su apellido se lo modifico y le suprimo la «ch» final, y me llama la atención de que esta letra, después de la C es la cuarta letra en el abecedario, y sólo no existe en otros idiomas, pero sí y no puede suprimirse en el español, (en el Castellano, porque se empezó a hablar en Castilla...)

Sepa esta figulina, archisimpatiquísima, que no he intentado tal cosa; solo ha sido una casualidad, y hasta le garantizo que el amigo linotipista tampoco ha tenido tal propósito; ha sido una casualidad, y nada más, créalo así.

En lo sucesivo tendré especial cuidado, y no le suprimiré la «ch».

Yo no me atrevería a suprimirla del abecedario, porque de hacerlo no podría escribir, muchacha, chocolate, ni chocolongo!

Urbano del CASTILLO

GACETILLAS

FAUSTO: «PECADORES SIN CARETA»

Hoy terminan en «Fausto» las exhibiciones de la maravillosa película «Pecadores sin Careta» (Sinmers in the sun) que ha sido uno de los mejores éxitos cinematográficos de esta temporada, por que tiene toda la sugestión de un bellísimo romance y la fastuosidad, alegría y belleza de la mejor película musical, con el brillante espectáculo jamás presenciado de CIEN encantadoras mujeres vistiendo los modelos más destacados, verdaderas de los famosos modistos de la Qunta Avenida. El programa se completa con un Noticiero y dos Cartones cómicos. Precios, 20 centavos luneta hasta las siete y media, y 30 centavos después. Niños, 15 centavos. para sábado y domingo un sensacional estreno: «Cena a las 8», superproducción: Metro Goldwyn Mayer, con uno de los repartos más extraordinarios que se recuerdan, destacándose John y Lionel Barrymore, Jean Harlow y Marie Dresier, Jueves 26, «Una Mujer para dos», y para pronto, «Volando Hacia Río Janeiro».

NEPTUNO: «MURALLAS DE ORO»

Va hoy por última vez, el romance «Murallas de Oro». «La interpretación de «Murallas de Oro», a cargo de Sally Eilers y James Dunn, es una de las más destacadas de esta valiosa pareja de la pantalla; completándose el notable programa de hoy, con la joya lírica cantada por el gran tenor mexicano José Mojica, titulada «Melodía Prohibida». Además. Noticiero y una Alfombra mágica. Precios: 20 centavos luneta hasta las 6 y media, y 30 centavos después. Niños, 15 centavos. Mañana, en programa verdaderamente estupendo, «Cena a las 8», la super-joya Metro Goldwyn Mayer, con el reparto más grande que se ha visto, y «Pecadores sin Careta».

RIALTO: «LA INDIA HABLA»

«Rialto» presenta hoy un programa de gran atracción y éxito.

«La India Habla», misteriosa producción que describe en español las maravillas antiquísimas de la India. Además, hoy exhibimos «La Recon? quista de un Amor», de Ann Harding, estrenándose el Noticiero Fox-Movietone, un Cartón y la comedia «Festín en Cabeza Aena».

Precios: 20 centavos luneta y preferencia a cualquier hora.

Mañana: «Novias Profesionales» y «Paddy por Equivocación».

Domingo: grandiosa matinée a la una y media con «Novias Profesionales», «Paddy por equivocación», comedia, revista Fox, Cartón y Episodio de «La Aldea muerta.»

Día 24, «Bataclán». Día 27, «Si yo fuera libre».

RIVIERA: «CENA A LAS OCHO»

En las tandas de las 5.14 y 9.45 se estrena la producción Metro interpretada por Marie Dresler, John y Lionel Barrymore, Wallace Beery, Jean Harlow, Madge Evans, Lee Tracy y otros titulada: «Cena a las Ocho», revista y comedia. A las 8.15, «Vidas Intimas», por Norma Shearer,

Mañana sábado, «Cena a las Ocho» y «El Monstruo de la Selva», por Donald Cook.

En la matinée del domingo, «Cena a las Ocho», «El Monstruo de la Ciudad», «El Sargento Tom», episodio final «Al Pie de la Letra», por Charles Chase. En las tandas elegantes «Cena a las Ocho».

Pronto: «Murallas de Oro», por Sally Eilers y «Eskimo», grandiosa producción.

TRIANON: VELADA PARA LA FUNDACION DEL CLUB «MARIANO GONZALEZ GUTIERREZ»

En la tanda de las 4: Joan Crawford en «Vivamos Hoy», Marie Dressler y Lionel Barrymore en el estreno Metro, «La Novia del Artista».

Por la noche. Función organizada por el Ramal 27 del A B C para la función del Club Mariano González Gutiérrez.

A las 8.30: «Vivamos Hoy», por Joan Crawford.

En la tanda de 9.45: la comedia de Zasu Pitts «Entre Cómicos», estreno de la producción Metro, por Marie Dressler y Lionel Barrymore, «La Novia del Artista».

Mañana: la grandiosa película de Dorotea Wieck, basada en el drama del conocido escritor español Gregorio Martínez Sierra; titulada «Canción de Cuba». La mejor recomendación que tiene «Canción de Cuna» es lo que puedan decir las innumerables familias que ya la vieron dos veces.

Para el domingo entrante figura en los carteles «Una Mujer para Dos», por Gary Cooper, Fredric Mareh y Miriam Hopkin.

PRADO: «CANCION DE CUNA»

«Canción de Cuna», por Dorothea Wieck, es el gran estreno que ofrece en su programa de hoy el Teatro «Prado». La emoción casta y maternal que asiste a la obra tan sobriamente lograda en la película. Sus escenas impresionan profundamente y el Cine valiéndose de recursos plásticos habilidísimos ,ha logrado en un fino juego de estampas, darnos una sensación llena de frescura y de lirismo de lo que el poeta que hay en Gregorio Martínez Sierra, quiso expresarnos por medio de esta obra. Esta cinta se exhibirá en los turnos preferentes de 3.30, 6.30 y 9.30. Completa el programa el estreno del formidable drama «La Mujer Perseguida», por Frances Dee, Wynne Gibson y Pat O-Brien, que se exhibirá a las 2.15, 4.30 y 8.30. Además una revista con los últimos acontecimientos mundiales, el extraordinario cartón «Alba, Mediodía y Noche» y una variedad musical «Diez Minutos de Radio».

REGINA: «LA INDIA HABLA»

Vuelve hoy al cartel la famosa película tomada en la India y explicada en español, cuyo título es «La India Habla». Además, se estrena «La Reconquista de un Amor», de Ann Harding. Se estrena hoy la revista Fox-Movietone, el Cartón titulado «El Torero», la comedia «Festín en Cabeza Ajena».

Precios: 15 centavos luneta hasta las 6 y media y 20 después.

Mañana y el domingo: «Paddy por Equivocación» y «Novias Profesionales».

Martes 24: El éxito más grande que se recuerda, «Bataclán», la Revista de Revistas.

Día 27: «Si yo Fuera Libre», de Clive Brook e Irene Dunne.

VIVES: «ENRIQUE VIII Y SUS SEIS MUJERES»

Hoy se exhibe en este lujoso cine de B. y 27, en el Vedado, equipado con el más perfecto sonido «Western Electric», la última palabra en la voz humana, dos monumentales producciones. Tandas de 5.15 y 8.30 con un divertido Cartón y Variedad. La estupenda super joya histórica «Enrique VIII y sus Seis Mujeres», de Charles Laughton. Sublime y muy interesante producción «Una Noche Celestial», de John Boles y Helen Laye. Mañana, «La Dama Galante» y «Yes Mr. Brown.» Domingo, grandiosa matinée exhibiendo en todas sus tandas películas de interés incalculable.

MODERNO: «PADDY POR EQUIVOCACION»

El perfecto sonido con el valioso equipo «Western Electric», su inmejorable temperatura, proyecciones y comodidades acreditan a este magnífico cine de la Esquina de Toyo en Jesús del Monte.

Hoy exhibe el maravilloso estreno Fox, en sus turnos de tarde y noche, «Paddy por equivocación», por Janet Gaynor y Warner Baxter. Exhibe también «El Intrépido», por Preston Foster y Zita Johann. La alfombra «El Oriente Francés», y un instructivo «Noticiario Fox». Luneta hasta las 6:30, 15 centavos; después 20 centavos; niños a todas horas, 10 centavos. Mañana, «Paddy por Equivacición» y «Farsa contra Farsa». Domingo, «La Reina Cristina», «De Mujer a Mujer», «Es mi Mujer», «Locura de Artista» «La Aldea de la Muerte», y un «Metrotone».

N. GELATS y Cía.
Habana. BANQUEROS Aguiar 106-108
Vendemos cheques de Viajeros
Pagaderos en todas partes del mundo
y Cartas de Crédito Circulares
en las mejores condiciones.
"SECCION DE CAJA DE AHORROS"
Recibimos Depósitos en esta Sección Pagando el 2½ por 100 Anual. Todas estas operaciones pueden efectuarse también por Correo.

GACETILLAS

OLIMPIC: «COCKTAIL MUSICAL»

Dos portentosas y muy valiosas producciones se exhiben hoy en «Olimpc», de Avenida de Wilson y B, en el Vedado, el punto de reunión de las familias por su confort, temperatura, perfecto sonido y proyecciones. Tandas de 5:15 y 9:30, con comedia y variedad. Monumental super joya «Cocktail musical» de Jackie Oackie y Lilian Tashman. A las 8:30 soberbia producción «La Mujer Agusada» de Nancy Carroll y Cary Grant. Mañana, «La Reian Cristina» y «Tu Eres Mío». Domingo grandiosa matinée dedicada a los niños.

LARA: «LA MUJER PERSEGUDA»

Inmejorable programa ha seleccionado la Empresa de este simpático cine de Prado y Virtudes, equipado con todos los adelantos modernos. Da comienzo con comedia y variedad. Colosal joya de argumento muy interesante «La Mujer Perseguida» de Winse Gibson. Extraordinaria y valiosa producción «Alegría Estudiantil.» Mañana: «India Habla», en español, muy instructiva y «Melodía en Azul». Domingo: «Cocktail Musical», «Firme en su Derecho», comedia y cartones.

ACTUALIDADES: «EL CLUB DE MEDIA NOCHE»

Muy interesantes películas anuncian las carteleras de este confortable coliseo de la calle Monserrat, del buen sonido, proyecciones y temperatura. En todas sus tandas, comedia y variedad. Monumental super joya «El Club de Media Noche», de Clive Brook y George Raft. Sensacional y emocionante producción «Adios a las Armas», de Gary Cooper y Helen Hayes. Mañana «Ann Vickers» y «El Invisible Agresor». Domingo, un regio programa. Lunes: «Mala a Pesar Suyo», y «El Crimen del Siglo».

WILSON: «NO ME DEJES»

San Rafael y Belascoain, U-5863, 10 centavos de 1:30 a 6:30 y 15 centavos después, niños 10 centavos a todas horas. La mejor producción de la Habana, con la nueva pantalla lumínica, (Luz del Día); y el más perfecto sonido de sincronización con el nuevo equipo sonoro «Movietone». Hoy, tarde y noche, revista, la variedad «Sombras del Cairo» y el cartón «El Faldón de la Camisa» y las super producciones «No me Dejes», film suprema por James Dunn y Sally Eilers y «El Domador de Mujeres», comedia musical, cantada y dialogada en Español, por José Mojica y Mona Maris. A las 5 p.m. «No me Dejes», y «El Domador de Mujeres». Mañana «El Arrabal», por Wallace Beery y Fay Wray. Domingo «Peregrinación», por Henrietta Crosman y «El Rey de los Gitanos», opereta cantada y dialogada en español, por José Mojica y Rosita Moreno.

INGLATERRA: «NO ME DEJES»

San Rafael y Consulado, M-5527; 10 centavos, de 1:30 a 6:30 y 15 centavos de 6:30 a 11:30. Niños, 10 centavos a todas horas. La más perfecta proyección de la Habana, en pantalla (Luz del Día) y el mejor sonido, con el último equipo sonoro Movietone. Hoy, tarde y noche, revista, la variedad «Sombras del Cairo» y el cartón «El Faldón de la Camisa» y las superproducciones «No me Dejes», Joya por James Dunn y Sally Eilers y «Juventud Pecadora», film suprema por Thomas Meighan y Dorothy Jordan. A las 5 p.m. «No me Dejes» y «Juventud Pecadora». Mañana «El Arrabal», por Wallace Beery y Fay Wray. Domingo «Peregrinación», por Henriette Crosman y Marion Nixon y «El Rey de los Gitanos», por José Mojica y Rosita Moreno.

UNIVERSAL: «UN DRAMA EN AUTOBUS»

Lleno seguro hoy en el simpático «Universal», que cuenta con el mas perfecto sonido, por tener equipado el Western Electric» y la mejor temperatura y proyección. Función de 1 a 6, mayores 10 centavos y de 6:30 a 11, mayores 15 centavos. Niños, siempre 5 centavos. Da comienzo con la simpática comedia cartón «El Terror de la Selva» ó «King Kong en Miniatura». Graciosa comedia «Todo por Amor». Soberbio super drama «Parece que fué Ayer», de John Boles y Margaret Sullivan. Estreno de la monumental film «Un Drama en Autobus», del gran actor Lew Ayres. Mañana «El Alcalde del Infierno» y «Malditas Sean las Rubias». Domingo, regio programa.

CUBA: «PRISIONEROS DE GUERRA»

Monumental estreno en el popular cinema «Cuba» de la calle de Suárez, comenzando a las cinco con un cartón, una preciosa comedia en dos partes, la gran cinta por Loretta Young y Lyle Talbot «Almas Perdidas» y el grandioso estreno de la Warner «Prisioneros de Guerra», por Leslie Howard, Paul Lukas y Margaret Lindsay, A las ocho y media, el mismo programa, con los precios famosísimos del «Cuba». Mañana, «La Bailarina». Domingo, atractivo programa. En la próxima semana, sensacional estreno.

LIRA: «CLUB DE MEDIA NOCHE»

Atrayente es el grandioso programa de hoy en «Lira», el cine predilecto del público, buen sonido, proyecciones y temperatura. Función corrida desde las 2, con divertidísima comedia y variedad. Magistral super producción «La Insaciable», de Carole Lombard». Mañana, dos estupendas producciones de argumento muy interesante y valioso. Domingo, regia matinée dedicada a los niños.

BELGICA: «DINERO SANGRIENTO»

Gran estreno anuncian las carteleras del cine de las familias para hoy viernes, George Bancroft, el genialísimo actor de la pantalla, figura en su reparto como protagonista, su título es «Dinero Sangriento», donde aparece en la parte femenina, la simpática y preciosa estrella Frances Dee, una obra llena de interés, movida en todas sus partes con una trama real. Completan el programa una comedia, un bonito cartón y una sensacional producción por grandes estrellas de la pantalla. Bélgica se verá como siempre muy concurrido por las familias. Para mañana, el gran estreno de la preciosa producción con Myrna Loy y Walter Huston «El Boxeador y la Dama».

TEATRO NACIONAL y Los PRECIOS FIJOS
REINA—AGUILA ESTRELLA

NACIONAL HOY
"LAS CUATRO HERMANITAS"
R.K.O. RADIO
Katharine Hepburn

PRADO HOY
CANCION DE CUNA

M.E.C.D. 2016

Nueva
COMODIDAD
y
SEGURIDAD
con
VELOCIDAD

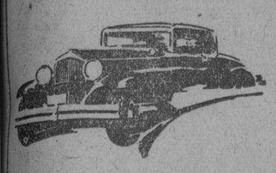

SOBRE
LA NUEVA
RUEDA
DE AIRE

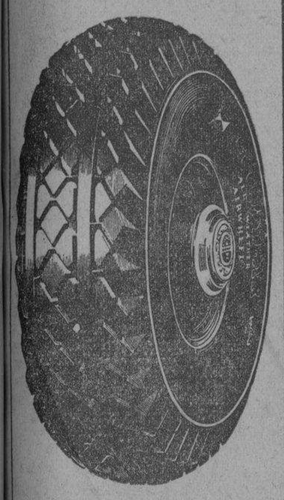

Sólo la Goodyear hace
AIRWHEEL TIRES
(RUEDAS DE AIRE)

La instalación de AIRWHEEL TIRES (RUEDAS DE AIRE) en su presente automóvil es tan sencilla como el cambio de neumáticos y cuesta un precio muy moderado.

2-23-10

GOOD YEAR

RADIO
Y ELECTRICIDAD

TRASMISIONES PARA HOY

C M W
590 kilociclos
«LA Voz de las Antillas

11.00 a.m. Nena Cuenco y otros.
12.00 m: Programa por Tomás Cuervo.
1.00 p.m. Hora El Detallista por Felipe Rivero.
2.00 p.m. Radio Tribuna Escolar de la Secretaría de Instrucción Pública.
3.00 p.m. Receso.
4.00 p.m. Orquesta de Raimundo Pía.
5.00 p.m. Programa por Carmelina Pérez y Arturo Hernández.
6.00 p.m. La Voz de la Raza por René Capistrán Garza.
7.00 p.m.—Hora del Diario.
8.00 p.m. Comedia: «Aquí hace falta un hombre,' de J. de la Cueva. Programa musical por el tenor Ojeda. Pianista Santos Menéndez.
9.00 p.m. Música variada.
10.00 p.m. Canciones etc
11.00 p.m. Termina.

CMCY
1325 kilociclos

10.00 a.m. Música variada y noticias sociales.
11.00 a. m. Receso.
5.00 p.m. A. M. Romeu y su orquesta.
6.45 p.m. Acebal y Del Campo, en combinación con la COC, de onda corta.
8.00 p.m. Noticias y comentarios de actualidad.
9.00 p.m. Música variada y noticias locales.
10.00 p.m.. Bailables americanos.

CMK
730 kilociclos

De 12 a 1 p.m. Canciones, charla, y temas de actualidad.
4 p.m. Charla agrícola y canciones
5.00 p.m. Trovador Codina.
De 6 a 9 p.m. Música variada y charla.

COC
(Estación de Onda Corta)
6010 kilociclos. 40.9 metros

9.30 a.m. Selecciones Radio Philco
9.45 a.m. Noticias de interés general.
10.30 a. m. Concierto Atwater Kent Cortesía de J. L. Stowers.
4.00 p.m. Programa RCA Victor, patrocinado por Viuda de Humara y Lastra.
5.00 p.m. Noticias de sports y cotizaciones.
5.15 p.m. Selecciones General Electric.
6.45 p.m. Mosaico Acebal Del Campo, trasmitido en combinación con la CMCY.

CMCW
985 kilociclos

3.00 Canciones Internacionales.
3.30 Canciones por Ortiz Tirado.
4.00 Tangos.
5.00 Bailables por la orquesta Muñoz y Noticias de Sports, por A. Cervantes.
6.00 Programa variado.
7.00 Música americana y Aventuras de Stan Laurel y Oliver Hardy.
7.30 Canciones por José Mojica.
8.00 Canciones por Ortiz Tirado...
8.30 Música clásica.

CMCP

De 7 a 9 p.m. Noticiario del Aire, Anunciador, F. M. de la Reguera.

CMBC
1270 kilociclos

12.00 m. Sexteto Segundo Nacional.
1.00 p.m. Programa por las Hermanas López. José Mojica y otros.
2.00 p.m. Orquesta Gris F. Collazo.
3.00 p.m. Música variada. (TE).
6.00 p.m. Programa variado
7.00 p.m. Programa español.
8.00 p.m. Receso.
9.00 p.m. Programa variado

CMCO
(Centro de Dependientes)
1140 kilociclos

De 1 a 7 p.m. Programas varios.
De 7 a 8 p.m. Noticias y comentarios.
8.00 p.m. Termina.

CMES
780 kilociclos

De 10 a 12 m. Programa variado
7.00 p. m. Música variada . . . . .
8.00 p.m. Bailables.
9.00 p.m. Fay Marsh. (canciones americanas) y Luis Borbolla, pianista
9.30 p.m. Música variada.

CMCR
1375 kilociclos

De 12 a 1. Hora desde el Estudio..
De 1 a 2. Temas de películas
De 9 a 10. Trovador Félix Alemany, Barítono, Manuel Cabrera y el niño Zamora
De 10 a 11. Música selecta. . . . . .

WLW
Crosley Radio Corporation
Cincinnati, Ohio

7.30 p.m. Orquesta.
8.00 p.m. Orquesta musical.
8.30 p.m. Orquesta y canciones
10.00 p.m. Variedades.
10.30 p.m. Bill Stoess y su orquesta
11.00 p.m. Bailables
11.30 p.m. Vicente López y su orquesta.

Banco Herrero
OVIEDO
Cuentas corrientes y Caja de Ahorros con abono de intereses. Toda clase de operaciones
Dirección Telegráfica BANCHERRERO

Nuevo jefe de espectáculos del Municipio

Designada una comisión para el «Día del Feroviario», que tendrá lugar el próximo día 26

Por disposición del Alcalde Municipal, Dr. Miguel Mariano Gómez, ha sido designada la Comisión municipal para celebrar el «Día Ferroviario», que tendrá efecto el próximo día 26 del actual, recayendo esa designación en los señores Tomás Armstrong, como Presidente; el Dr. Domingo Macías, Secretario; el señor Segundo Curtis, Tesorero; y vocales los señores Oscar Ruano, Jefe del Departamento de Amillaramiento, y Ricardo F. Cabanas, de acuerdo con la Ley del 4 de octubre de 1929, y Decreto 853, del 23 de junio de 1930, declarando el «Día Ferroviario» en toda la República.

EL NUEVO JEFE DE ESPECTACULOS

En la mañana de ayer tomó posesión de la Jefatura de Espectáculos del Municipio el señor Francisco Sierra Guén, que ya en la anterior Administración del Dr. Miguel Mariano Gómez la desempeñó.

Con tal motivo, hizo a los reporters la siguiente declaración:

«No he pedido ni he deseado volver a la Jefatura de Espectáculos, porque «nunca segundas partes fueron buenas», pero el Alcalde lo ha dispuesto así y me he rendido al imperativo de la jerarquía y a los requerimientos del afecto».

TEATRO NACIONAL y Los PRECIOS FIJOS
REINA—AGUILA ESTRELLA

INSPECTOR GENERAL DEL MUNICIPIO

Por Decreto del Alcalde Municipal doctor Miguel Mariano Gómez, ha sido designado Inspector General del Municipio, el señor Francisco Sierra Guén, que delegará la Jefatura de Espectáculos en el señor Edwin T. Tolón, que ha venido desempeñándola idóneamente, demostrando actividad y competencia.

EXIGIRAN CHAPAS A LOS PERROS

El Jefe del Departamento de Impuestos Municipales, señor Valentín Díaz, ha enviado escrito al Sr. Director de Sanidad, sobre la obligación en que están los dueños de perros vacunados en obtener del Municipio las chapas correspondientes.

AL COMERCIO EN GENERAL

También desea avisar el propio Jefe de Impuestos Municipales a todos los comerciantes de esta Capital y especialmente a los «vendedores ambulantes», que no deben dejarse sorprender por algunas personas que tratan de cobrar arbitrios municipales sin ser Inspectores ni empleados del Ayuntamiento.

Los verdaderos inspectores del Municipio tienen que mostrar sus carnets, chapas y nombramientos a todo comerciante que se lo exija.

Empresa Naviera de Cuba
San Pedro No. 6. — Apartado No. 2490
Dirección Telegrática: EMPRENAVE
HABANA. — CUBA

VAPORES DE LA EMPRESA: CUBA, BARACOA, CIENFUEGOS, EUSEBIO COTERILLO, JULIAN ALONSO, HABANA, MANZANILLO, GIBARA, LA FE, JOAQUIN GODOY, CAMAGUEY, RAPIDO, SANTIAGO DE CUBA, LAS VILLAS

Puertos de escala: — COSTA NORTE: — PUERTO TARAFA, NUEVITAS, MANATI, (VICTORIA DE LAS TUNAS), PUERTO PADRE (CHAPARRA) GIBARA, (HOLGUIN, VELASCO, BOCAS Y AURAS) VITA, BANES, NIPE, MAYARI, ANTILLA Y PRESTON) SAGUA DE TANAMO, (CAYO MAMBI, BARACOA, GUANTANAMO, (BOQUERON Y DESEO), SANTIAGO DE CUBA.

COSTA SUR; — CIENFUEGOS, CASILDA, (TRINIDAD) TUNAS DE ZAZA, SANTA CRUZ DEL SUR, MANOPLA, GUAYABAL, MANZANILLO, CAMPECHUELA, MEDIA LUNA, NIQUERO, ENSENADA DE MORA, Y SANTIAGO DE CUBA.

COSTA NORTE DE VUELTA ABAJO: — RIO BLANCO, BERRACOS, PUERTO ESPERANZA, SANTA LUCIA, (MINAS DE MATAHAMBRE), RIO DEL MEDIO, DIMAS, ARROJOS DE MANTUA Y LA FE.

REPUBLICA DE HAITI.—PORT AU PRINCE Y AUX CAYES. PUERTO RICO. — SAN JUAN.
REPUBLICA DOMINICANA. — MONTE CRISTI, PUERTO PLATA, SANCHEZ, SANTO DOMINGO.

Compañía
Trasatlántica Española

Servicio de Vapores Correos Todo el Año

Para NEW YORK, VIGO, CORUÑA, GIJON, SANTANDER Y BILBAO

Vapor «C. Colón», May. . 16
» «Habana», Jun. . 16
» «C. Colón», Jul. . 16

Para VERACRUZ (México). 48 horas de viaje.

Vapor «C. Colón», May. . 9
» Habana, Jun. . . 8
» «C. Colón» . Jul. 9

Para NEW YORK, CADIZ Y BARCELONA

Vapor «M. Comillas, Jun. 21 Vapor «C. Colón», May. a 16
Vapor «C. Colón», Jul. . 16

Para GUATEMALA, C. RICA, PANAMA, COLOMBIA, CURACAO, VENEZUELA Y LAS PALMAS (CANARIAS).

Vapor «Magallanes», Jun. 8 Vapor «Magallanes», Agt. 8

GARCIA & DIAZ Ltda.
Agentes Generales en Habana.
Palacio de la Lonja. Telfs. M-6911, M-6912 Apdo. 16990.

Crónica Habanera

(Viene de la Página CINCO)

GRAN FUNCION BENEFICA

Mañana sábado, a las cinco y media de la tarde, se celebrará en el Auditorium, una grandiosa función.

Función de arte, con fines benéficos, que viene organizando el Comité de Fiestas y Propaganda, de la junta central de Damas Protectoras de la Obra Salesiana, que componen un grupo conocido de señoras, presididas por la bondadosa Mercedes Sagarra viuda de Soto.

Dicha fiesta, ha logrado despertar interés en nuestra sociedad, la cual, como se esperaba, ha brindado su importante concurso.

Una gran cantidad de papeletas vendidas, con el mínimo precio de cincuenta y cuarenta centavos las lunetas y treinta centavos el primer balcón.

El programa combinado, que ya hemos dado a conocer, es interesantísimo.

Toman parte en él, muchachas y jóvenes de la sociedad habanera quienes brindan gentilmente su concurso.

Se representará la comedia francesa «Mi mujer es un hombre», por elementos de Pro Arte.

Y habrá otros números, de máxima atracción.

LA FUNCION DE ESTA NOCHE

Organizada por el distinguido abecedario Pepito Arriola, se celebrará esta noche en el Teatro Trianón una gran función, del ramal 27 del ABC, para recaudar fondos con destino a la fundación del Club «Mariano González Gutiérrez».

Esta función será un gran éxito, dada las simpatías de que gozaba el glorioso compañero cuya trágica desaparición ha sido tan lamentada en las filas abecedarias, y el entusiasmo que existe entre los miembros de la organización para perpetuar con esta obra el nombre de aquel joven héroe.

NOTA DE DUELO

Ha dejado de existir el pasado lunes en esta capital, la bondadosa señora María Josefa García viuda de Pérez, perteneciente a una antigua y distinguida familia matancera.

Triste nueva que consignamos con nuestro pésame sentidísimo a sus inconsolables hijas y demás familiares, entre los que se encuentran sus hermanos, el doctor Valentín García y la señora Rosario García de Revilla.

TEATRO NACIONAL

Puede asegurarse que ha sido uno de los más grandes éxitos de la temporada, la deliciosa, delicada y conmovedora producción «Las cuatro hermanitas», cuyas exhibiciones, día a día, constituyen desde su estreno verdaderos acontecimientos.

La actuación de la admirable Katherine Hepburn, en unión de Joan Bennet, Frances Dee y Jean Parker, quienes desempeñan los principales personajes de la famosa obra «Little Woomen», ha sido muy encomiada por la crítica.

«Escándalos romanos», la lujosa revista musical en que interviene el simpático Eddie Cantor, ocupará el cartel de la semana próxima, correspondiendo al cuarto estreno del mes especial del Nacional.

EN LA CAPILLA SANTA EMILIA

Ha sido fijada, definitivamente, para el lunes 30 del corriente, la boda de la encantadora señorita Ofelia Cortés y Arroyo, con el joven René Cano y Roig.

Boda muy simpática, que se celebrará en la linda Capilla Santa Emilia, de la Creche del Vedado, a las nueve y media de la noche.

Dicha ceremonia, sencilla y solemne, se llevará a cabo en completa intimidad, por el luto reciente que guardan los familiares del novio.

COLUMBUS YACHT CLUB

En sus dominios, en las márgenes del río Almendares, celebrará en la noche de mañana el Columbus Yacht Club, una fiesta bailable.

La Orquesta Havana Casino, tan celebrada, ha sido contratada para amenizar los bailables de esta fiesta, que congregará muy numerosa concurrencia.

Dará comienzo a las diez de la noche.

BODA

En la noche de ayer contrajeron matrimonio ante el Notario de esta Capital, doctor Mario Pereira, la señorita Eulalia Lázaro y el señor Abelardo Escarrá.

Testificaron en el acto, por ambas partes, los señores Gustavo de la Luz, Ramón Rivera, Lorenzo de Zayas y Ramón de Carrión y Peñate.

DESDE CAMAGUEY

Nos llega la noticia del fallecimiento ocurrido, recientemente, en la ciudad de Camagüey, al lado de seres queridos, del señor José Antonio Lefranc y Ayala, joven comerciante de aquella localidad y figura muy destacada del ABC.

Junto con su esposa lloran la irreparable pérdida, su hermano Manuel J. Lefránc.

Reciban nuestro pésame.

FUNCIONES DE LA ZUFFOLI

La tanda elegante de ayer tarde, en el Principal de la Comedia, con la reposición de «El Pan Comido en la Mano», célebre obra de don Jacinto Benavente, se vió favorecida con la asistencia de una selecta concurrencia.

Las funciones de la Zuffoli, han tenido magnífica acogida por la sociedad habanera y por el público amante del Teatro, pues en ella se admiran, a más del regio decorado, las elegantes tolettes que luce la brillante actriz, de tan exquisito arte.

Para esta noche, a las nueve y media se anuncia nuevamente «Prostitución», obra que ha alcanzado el mayor de los éxitos.

Y para mañana, un estreno de gran importancia «El Refugio», la simpática comedia de Pedro Muñoz Seca.

EL CONCIERTO DE LA FILARMONICA

El próximo domingo, a las diez y media de la mañana, tendrá lugar en el Teatro Nacional, el concierto de la Orquesta Filarmónica de la Habana, que dirige el maestro Amadeo Roldán.

Se llevará a cabo con un excelente programa.

Figura en primer término el Concierto en La menor de Bach, en el que actuará de solista la señorita Emilia Estivil, nuestra gran violinista.

Además se ha escogido para completarlo la Sinfonía en Re menor de César Frank y la overtura de la ópera de Wagner :El buque fantasma», en cuyas obras hace la orquesta una magnífica interpretación.

Edel FARRES

Crónica Católica

CULTO CATOLICO PARA MAÑANA EN LA IGLESIA DEL CRISTO

A las cinco y media de la tarde, solemne novenario a Nuestra Señora del Buen Consejo, con arreglo al siguiente programa: Santo Rosario, piadoso ejercicio y bendición con el Santísimo Sacramento.

Los días 23, 24 y 25 habrá sermón por el R. Padre Claudio García, O. S. A.

El 26, festividad de la aparición de la imagen del Buen Consejo, a las ocho de la mañana, misa solemne. En este día 26 se gana indulgencia plenaria confesando y comulgando.

Se invita a los fieles a este novenario.

La aprición de esta imagen de la Virgen María es una de las más maravillosas que registra en sus anales nuestra Santa Madre la Iglesia.

EN LA UNIVERSIDAD POPULAR

Correspondió la Conferencia del anterior domingo en la Universidad Popular, de la Unión 27 de Caballeros Católicos de la Iglesia de San Francisco, al Dr. Pedro Martínez Inclán, Profesor de la Escuea de Ingenieros y Arquitecto de la Ciudad de la Habana.

Versó sobre su viaje a la Roma de los Césares y de los Papas y a la Italia de Mussolini, haciendo una amenísima y científica descripción del mismo.

El Dr. Martínez Inclán deleitó e instruyó al propio tiempo, a su numerosísimo auditorio, el cual le aplaudió repetidas veces y le ovacionó al final del sublime relato de su entrevista con Su Santidad Pío XI.

Se interpretó el siguiente programa musical, todo él original del maestro Pastor y por el él dirigido:

1) Melodía en Fa Mayor. Violín y piano, por los maestros señores José Valls y Rafael Pastor.

2) Pensando en tí. (Rafael Pastor). Mandolina y piano, por las señoritas Zoila América y Antonia María Murguía.

4) Himno a la Caridad. Cantado por la soprano señora Edelmira Zayas de Viljar: al piano, el autor, maestro Rafael Pastor.

5) Melodía. (Rafael Pastor). Solo de violoncello, por el solista señor Armando Molina; al piano, la señora Margarita P. de Valls.

6) Polonesa (Rafael Pastor). Violín por el señor José Valls; al piano, la señora Margarita Pérez de Valls.

Se tributó gran ovación al esclarecido maestro.

El domingo 22 de los corrientes, la Conferencia está a cargo de Sor Enriqueta Cerinni, de la Institución Salesiana, y disertará acerca de las Nuevas Orientaciones en la Enseñanza del Kindergarten.

El párroco del Santo Cristo nos ruega hagamos saber a los devotos de Santa Rita que la misa solemne con que la familia Argüelles obsequia a Santa Rita a las nueve de la mañana, será el actual mes el lunes 23 por ser domingo el 22.

TRIDUO A SAN JOSE

En San Francisco y Nuestra Señora del Carmen, solemne Triduo al Patriarca San José en honor a su Patrocinio.

EL JUBILEO CIRCULAR

Su Divina Majestad se halla de manifiesto en la Capilla de las Madres Reparadoras.

La exposición, a las siete de la mañana.

La misa del Sacramento, a las ocho a. m

La reserva, a las 5 p. m.

VIGILIA DE SUFRAGIO

El Segundo Turno de la Sección Adoradora Nocturna de la Habana, celebrará Vigilia de sufragio en la iglesia de San Francisco, en la noche del 21 al 22 del actual, en sufragio del alma de una hermana del presidente de la Sección Hermano Jesús Lanza, fallecida recientemente en Asturias (España).

Como vicepresidente de la Sección, invito a los adoradores a esta Vigilia, como una prueba de amor fraternal a nuestro Hermano Presidente.

EN LA IGLESIA PARROQUIAL DE GUANAJAY

A las diez de la mañana, solemne misa y visita a San Hilarión, conforme a la piadosa costumbre del 21 de cada mes al Santo Anacoreta consagrado en la expresada parroquia.

LA FIESTA DE LAS ANGUSTIAS EN LA IGLESIA DEL CARMEN

El lunes 23, en la iglesia del Carmen, solemne función a Nuestra Señora de las Angustias, con el siguiente programa: A las siete y media de la mañana, misa de comunión general en el altar de las Angustias. Comulgarán por vez primera siete niños pobres en honor de los Siete Dolores de la Virgen María. A las nueve de la mañana, misa solemne y sermón.

Invita la Camarera señora Petra Sardiña de Martín.

MURIO DON MANUEL NEGREIRA GOSENDI

El fervoroso católico señor Romualdo Negreira y Gosendi, nos comunica haber fallecido en Coruña su hermano don Manuel Negreira y Gosendi, conocido licorista en la Habana donde ejerció durante muchos años esta industria.

Había sido apoderado del Muy Ilustre Centro Gallego.

Descanse en la paz del Señor el estimado caballero y reciban sus familiares nuestro sentido pésame.

GABRIEL BLANCO

BUNGALOWS
"Max Borges"
— INDUSTRIA NACIONAL —
LA VIVIENDA CAMPESTRE IDEAL
PRECIOS: DESDE **$400.00**

SE CONSTRUYEN EN CUALQUIER LUGAR DE LA REPUBLICA
— CATALOGOS GRATIS —
Estudio: Ingeniero Arquitecto
MAX BORGES
CALZADA DE AYESTERAN ESQ. A DOMINGUEZ. HABANA

BUFETE DE
JOSE I. RIVERO
Notario: FELIPE RIVERO
Chacón No. 25. HABANA
Teléfonos: M-1472 A-8142

En defensa del coronel Cosme de la Torriente

9 esclarecidas figuras del Ejército Libertador protestan contra injustificados ataques

Firmado por esclarecidas figuras del Ejército Libertador y en apoyo de la actitud asumida por los hijos y nietos de Veteranos asociados, ha sido aprobado el documento que a continuación insertamos en sesión de su Consejo Nacional, haciéndole justicia al ilustre cubano, ex-presidente de la Liga de las Naciones, coronel Cosme de la Torriente.

Dice la moción:

VETERANOS DE LA INDEPENDENCIA

POR CUANTO: El Coronel del Ejército Libertador doctor Cosme de la Torriente y Peraza, no necesita defensa, por que su actuación en la vida, se ha ajustado siempre al cumplimiento del deber; hombre de guerra para conquistar, por medio de las armas la Independencia de Cuba y Constitución de la República y hombre apropiado para la paz, propendiendo siempre al engrandecimiento de la Patria y sosegado en las circunstancias de más violencia del país. . .

POR CUANTO: El citado Coronel Torriente ha obtenido para su Patria el más grande de los honores que ha podido alcanzar un latino, la Presidencia de la Asamblea de la Liga de Naciones, que estuvo representada, por mariscales, generales, príncipes y grandes estadistas de la América y de la Vieja Europa,

POR TANTO

Al ser injustamente atacado, los hijos y nietos de Veteranos Asociados, levantan su voz en defensa del glorioso Coronel, y en esa situación, sus compañeros de armas que suscriben, deben declarar y declaran que respaldan a los descendientes de los Veteranos, que defienden al Coronel Cosme de la Torriente, Presidente del Consejo Nacional de Veteranos de la Independencia de Cuba, de los cargos injustos que se le han formulado, entendiendo, además, que resulta perjudicial a la Nación cualquier campaña tendenciosa contra los Grandes de la Patria, en cuyo grupo figura prominentemente el coronel Cosme de la Torriente y Peraza.

Habana, 19 de abril de 1934.

Coronel Eulogio Sardiñas, Coronel G. Schweyer, Comandante, Manuel J. de Granda; Comandante, N. Pérez Stable; Comandante, Aurelio J. Moreyra; Comandante, Plácido Hernández; Comandante, Armando Prat Lerma; Capitán, Angel E. Rosende; Teniente José Martínez Sosa.

La madre de González Gutiérrez, agradece que que se recuerde a su hijo

Habana, abril 18 de 1924.

Sr. Director del DIARIO DE LA MARINA.

Muy señor mío

He leído en su popular periódico un manifiesto o circular que lleva por firma el nombre de un club titulado «Mariano González y Gutiérrez». El nombre de mi inolvidable hijo.

Quiero significar a Vd. por este motivo, que aunque no tengo frases con que agradecer y estimar este recuerdo, anhelo que se sepa que mis actividades e influencia después del asesinato de mi hijo, no tienen otro camino que ir y venir al Cementerio de Colón, para orar fervientemente sobre la tumba de mi hijo y pedir a Dios la paz y felicidad de Cuba entre el amor de los cubanos.

Quiera Dios que todos piensen en el sacrificio de una juventud, que pide desde el cielo tranquilidad para todos.

Le anticipa las gracias por la publicación de las presentes líneas, ésta affma. y segura servidora,

Herminia Gutiérrez de González.

ACEITE KABUL
PRODUCTO VEGETAL
Las canas que hacen viejo, huyen ante ACEITE KABUL, que se unta con las manos y no las mancha. No es tintura, es restaurador del cabello al que devuelve su color y brillo natural.
QUITA LA CASPA
SE VENDE EN BOTICAS Y SEDERIAS

SI SUFRE DE ESTREÑIMIENTO GUARDESE DE LA COLITIS

Los médicos notan que existe algo así como una epidemia de colitis, apendicitis y hemorroides, debido al alarmante aumento de casos de estreñimiento. Muchas veces costosas y dolorosas operaciones son necesarias para corregir las consecuencias. Sin embargo, usted mismo puede dominar fácilmente el estreñimiento.

Un tratamiento que ha ganado preferencia popular en 70 países del mundo, consiste en atenderse con las píldoras *puramente vegetales* preparadas por el famoso médico inglés Benjamín Brandreth. Son píldoras tan puras como los alimentos que usted ingiere: contienen ingredientes naturales y obran solamente sobre el intestino grueso impidiendo la acumulación de venenos que originan tantos males.

Usted puede tomar las píldoras de Brandreth toda la vida,—todas las noches, si necesario—y no le harán nunca mal.

Líbrese de la esclavitud de catárticos y purgantes. Ponga las Píldoras de Brandreth a la prueba por dos semanas y vea los resultados.

Las Píldoras de Brandreth pueden obtenerse en casi todas las farmacias del mundo. No acepte substitutos. Insista en Brandreth.

Estado del Tiempo

Ha continuado al ascenso general del barómetro y hoy existen altas presiones sobre la mitad occidental de los Estados Unidos y desde Cuba y la Florida hacia el este sobre el Atlántico con buen tiempo. Todavía está el barómetro algo bajo en la mitad Sur del Golfo de Méjico.

Pronóstico para el viernes: De modo general buen tiempo. Vientos variables, flojos a frescos. Algunas lluvias diseminadas por el territorio.

Observatorio Nacional.

Señoras y Señoritas entre 14 y 45

Toda Toda mujer entre los 14 y los 45 , sufre en ciertos días del mes, si sus riñones no funcionan bien, para que puedan eliminar las impurezas acumuladas en la sangre. Dolores de cabeza, de cadera, de cintura, nerviosidad, insomnio, irritabilidad, manchas en la piel, espinillas y barros, dolor o molestia al agacharse, recrecimiento de los párpados o los tobillos, levantarse de noche a hacer aguas, irritación al hacerlas, orina de color demasiado subido y muy claro, o que deje asiento o mal olor, son el aviso que los riñones no están bien y no deben descuidarse. Tome inmediatamente las Pastillas del Dr. Becker para los Riñones y Vejiga. Cómprelas en la botica. La fama de las Pastillas del Dr. Becker aumenta cada día: por algo es.

DEFUNCIONES

OCURRIDAS AYER
HASTA LAS 4 P. M.

Mercedes Castro y Hernández, blanca, 30 años, San Martín número 208. Pielonefritis.

Dorotea Romay, negra, 76 años, Cerro número 472. Arterio esclerosis.

Francisco Silvestre Simeau, blanco, 74 número 8, Vedado. Nefritis aguda.

María Zenaida Valera Fernández, mestiza, 13 años, Marqués González número 26. Tuberculosis pulmonar.

Milagros Paz, negra, 2 años, Virtudes número 19. Toxinfección intestinal.

Manuel González Vergara, blanco, 34 años, Quinta Canaria. Bronconeumonía.

Obdulia Cárdenas y Ramos, blanca, 39 años, Zapata número 1. Asistolia.

Valentín Jauma, negro, 60 años, Hospital Universitario. Pleuresía.

Rafael Iglesias, blanco, 48 años, Hospital Universitario. Insuficiencia cardíaca.

Juan Thomas Benitez, blanco, 33 años, Hospital Universitario. Insuficiencia cardíaca.

Emilia Pargamust, blanca, 65 años, Damas número 55. Esclerosis C. vascular.

Filomena Hernández, negra, 82 años, Hospital número 25. Hemorragia cerebral.

Emilia Suevo, blanca, 54 años, C. Pasaje M. Cáncer del cuello.

Catalina García, blanca, 26 años, Hospital Municipal. Metritis.

Clara García García, blanca, 58 años, Lealtad número 38. Miocarditis crónica.

Ramón Suárez González, blanco, 3 meses, Romay número 12. Eclampsia.

Claudina del Junco y Capote, blanca, 66 años, Rodríguez número 42. Hepatitis crónica.

Angela Jorrín Jorrín, negra, 59 años, Jesús número 5. Asistolia.

Manuel Díaz Planas, blanco, 39 años, Quinta Dependientes. Miocarditis.

Luis Pérez García, blanco, 60 años, Cerro 659. Endoarteritis.

José Carmona y Perdomo, blanco, 0 años, Asilo Nacional. Asistolia.

Magdalia Montes, negra, 5 meses, San Abreu número 31. Debilidad congénita.

Conceto Muñoz, negro, 30 horas, Zequeira número 68. Insuficiencia del ombligo botal.

Pedro Demesa, blanco, 62 años, Campamento Tiscornia. Cirrosis alcohólica.

Bernabé Pulnes, negro, 38 años, Hospital Universitario. Tuberculosis pulmonar.

PARIS-HOTEL MONT-THABOR

(Opera) 4 rue du Mont-Thabor 4 (Place Vendome)

180 HABITACIONES CON BAÑO Y LLUVIA

En este Hotel encontrarán toda clase de facilidades por ser su

GERENCIA ESPAÑOLA

La madre de González Gutiérrez, agradece que que se recuerde a su hijo

PANAMA PACIFIC LINE

HABANA A
NEW-YORK & CALIFORNIA
($75.00 IDA Y VUELTA) ($157.50 IDA Y VUELTA)
BUQUES TURBO-ELECTRICOS DE
33,500 Toneladas
"VIRGINIA" para San Francisco
vía Panamá Abril 24
The W. Harry Smith Agencies Inc.
OBISPO 75. — W. Harry Smith Agencies Inc. — TELF. A 7322

M.E.C.D. 2016

En breve hará público el Conjunto Revolucionario el programa y Estatutos del nuevo Partido

En honor del valiente policía Bernabé Armenteros

La «Hora del DIARIO» inició anoche una suscripción popular para premiar al vigilante que supo enfrentarse con unos terroristas

Nuestros compañeros de la «Hora del DIARIO» leyeron anoche el siguiente trabajo:

«No sabemos a propuesta de quien (que es igualmente acreedor a una felicitación) acaba de ser ascendido al grado de Sargento el valeroso vigilante número 1979 de la Policía Nacional, Bernabé Armenteros Benítez, herido por los terroristas que ocupaban una máquina con la que se acercaron a la botica de Campanario y Condesa, con el ánimo aparente de realizar un atentado contra el referido establecimiento, que estaba bajo su custodia.

El policía Armenteros pudo seguramente librarse de que lo hirieran los terroristas de la máquina con sus ametralladoras y escopetas recortadas, si se hubiera prestado cobardemente a dejarse desarmar sin oponer resistencia.

Así ha ocurrido ya con individuos que por lo visto se han puesto el uniforme de un cuerpo armado con el heróico fin de cobrar un sueldo.

Pero Armenteros Benítez, velando por el prestigio de la autoridad y cumpliendo sus deberes sociales, prefirió correr el riesgo de que lo mataran antes de dejarles el campo libre a los asesinos y en vez de levantar los brazos como cualquier transeunte pacífico —para cuyo viaje no se necesita un Cuerpo de Policía— hizo digno uso del Colt que llevaba a la cintura, cayendo herido en la refriega, pero logrando que la cuadrilla abandonara su presa y huyera con la cobardía que esos tipos huyeron siempre cuando se enfrentaron con policías o soldados dignos de llevar el uniforme.

Una lucida comisión de altos jefes policíacos, con la representación del señor Presidente de la República, visitó en su lecho del Hospital Municipal al Policía Armenteros Benítez para notificarlo de su ascenso—el más merecido de estos últimos tiempos—y para felicitarlo por su honroso proceder.

Pero, eso todavía nos parece poco. Después de largos días de vergonzosas claudicaciones ante las depredaciones de la canalla enseñoreada de la República, la acción del humilde policía que montaba guardia en Campanario y Concordia, marca a nuestro juicio el resurgimiento del principio de autoridad que tanto amedrenta a los señores de la izquierda y contra el cual truenan, porque tendrán malas intenciones, pero de bobos no tienen ni un pelo.

Hay que agregarle nuevos honores al nuevo Sargento «honoris causa» de la Policía Nacional, Armenteros Benítez.

Y tanto para él (que debe ser el primero en ostentarla) como para los demás hombres de honor y valor que se vayan distinguiendo con servicios análogos en la defensa de la sociedad contra los atentados terroristas, pedimos a la Primera Autoridad Municipal que se cree la «Medalla de la Ciudad», que lleve aparejado un premio en metálico para que signifique honra y provecho.

Por esta vez, y en tanto se decide sobre nuestra proposición, iniciamos desde este momento una suscripción en favor del vigilante Armenteros Benítez, que encabezamos con la modesta suma de cinco pesos a nombre de la «Hora del Diario».

No es mucho, y acaso nuestra ilusión de que los amigos que nos oigan hayan de contribuír con entusiasmo a esta iniciativa, no se vea cumplida en la medida de nuestros deseos.

Pero esperamos que, al menos, habremos de recibir los pocos pesos que se necesitan para regalarle al nuevo Sargento de la Policía Nacional unos galones de plata como bien merece que los use.

Y ahora, nuestros amigos tienen la palabra».

N. de la R.— Mañana será publicada la primera lista de donantes. Los donativos pueden entregarse en el Departamento de «Anuncios Clasificados del DIARIO DE LA MARINA. Edificio del DIARIO, por Teniente Rey.

SUSCRIBASE Y ANUNCIESE EN EL «DIARIO DE LA MARINA»

INFORMACION TELEGRAFICA DEL INTERIOR

Por nuestros corresponsales a través del hilo directo del DIARIO

PINAR DEL RIO

NO SE QUEDARAN SIN SERVICIO DE ALUMBRADO NUMEROSOS PUEBLOS PINAREÑOS

PINAR DEL RIO, abril 19. DIARIO. Habana.—Hace hoy ocho días que telegrafié que los dueños de la Planta Eléctrica de esta ciudad, que además suministran flúido a los pueblos de Pilotos, Consolación del Sur, Puerta de Golpe, Las Ovas, San Luis y San Juan y Martínez, anunciaban su propósito de no seguir suministrándolo por no poder sostener las tarifas impuestas por el decreto número 2974.

Después de conocido el informe de los Ings. Chibás, Sena y Gastón y el Decreto Ley del Gobierno estableciendo las tarifas provisionales para las plantas eléctricas independientes y vistos los comentarios favorables que hacían aquí, visité a Hernández y Hermanos, dueños de dicha planta, quienes me manifestaron lo siguiente:

«No dejaremos sin flúido a los pueblos citados, pues aunque el Decreto-Ley establece tarifas provisionales, reconoce nuestros puntos. Con esas tarifas no podemos aun cubrir gastos; pero como no queremos entorpecer la labor del Gobierno, las aceptamos resignadamente, entre tanto la Comisión Nacional de Servicios Públicos, una vez estudiados las diferentes problemas que tiene cada planta local, dicte, definitivamente, un laudo equitativo y justo». Me apresuro a enviar esta noticia, por ser de gran interés para los vecinos todos de los referidos pueblos. PRUNEDA, Corresponsal.

NUEVA ENTIDAD DE COSECHEROS Y AGRICULTORES

GUANE, abril 19. DIARIO. Habana.—Ayer, previamente convocados por los señores Fernando Méndez y Antonio Sabater, se reunieron en los salones de la sociedad Unión Club, numerosos cosecheros de tabaco y agricultores del término, a fin de fundar la Asociación de Cosecheros y Agricultores, de este término, eligiéndose la Directiva provisional. MARTINEZ, Corresponsal.

HABANA

CHOCO UN OMNIBUS CON UN CARRO DE RECOGER COMIDA PARA CERDOS

MARIANAO, abril 19.—El Dr. Hita, del Centro de Socorro, asistió hoy a Francisco Pereda, de Canarias, de 55 años, vecino de la finca Anita y a Rufino Díaz, de la Habana, de 60 años, residente en Curazao, sin número; al primero de lesiones menos graves y al segundo de leves; las que se causaron al chocar el carro de recoger comida para cerdos que manejaban, con el ómnibus 880 de la empresa de Omnibus Aliados, que guiaba José Hernández Vega, vecino de San Miguel 5; el choque ocurrió en la Calzada de Curazao, frente a «El Capricho»; los protagonistas se acusan mutuamente, pues Pereda y Díaz achacan el hecho a Hernández Vega y éste, a la vez, a aquéllos.

El citado chauffeur quedó en libertad mediante fianza de $100.00 que se le señaló y prestó, y Pereda fué ingresado en el Hospital Calixto García, para su curación.

INTENTO SUICIDARSE UNA JOVEN

El sargento Valdés, de la Policía de este Término, se constituyó en el Hospital Calixto García, tomando declaración a la joven de 18 años, Julia María Valdés García, residente al fondo de La Papelera, en Puentes Grandes, la que intentó suicidarse dándose fuego tras rociar sus vestidos con alcohol y luz brillante, sufriendo quemaduras de primer, segundo y tercer grado.

Declaró Julia María que, debido a un disgusto con sus familiares, salió de su casa, yendo para los altos del Cine Cuba, frente a su residencia, determinada a poner fin a su existencia, en la forma referida. Su estado es de suma gravedad.—**A. Martínez**, Corresponsal.

ARROLLADO Y MUERTO POR UN AUTO UN MENOR

PUNTA BRAVA, abril 19. DIARIO. Habana.—En la tarde de hoy fué arrollado el menor de la raza blanca nombrado Maximino Núñez Nodarse, en la carretera central, entre este pueblo y la finca La Ernestina, por el auto Ford de la casa Galbán Lobo, manejado por el viajante de dicha casa señor Luis García, falleciendo en el acto dicho menor. El hecho ha sido puramente casual. JOSE A. LOPEZ, Corresponsal.

MATANZAS

CAUSA A DOS COMUNISTAS

MATANZAS, abril 19. DIARIO. Habana.—El Tribunal de Defensa acaba de radicar causa contra Arturo Castro, alias Pelón, y Jorge Perret, a quienes se les acusa de efectuar campaña comunista en el término de Alacranes, ocupándose impresos de la Liga Juvenil Comunista en la imprenta del periódico «La Chispa», propiedad del primero.

POR LIBRAR CAMPAÑA SUBVERSIVA

También se radica causa contra el Alcalde de facto de Máximo Gómez, Antonio Noble, y otros, por incitar a los obreros a la interrupción de la zafra en la finca Pelayito y librar campaña para el derrocamiento del actual Gobierno, con objeto de sustituirlo por Grau, Guiteras y Carbó. LOVIO, Corresponsal.

SANTA CLARA

UNA BOMBA EN LA CASA DEL JEFE DE SANIDAD MARITIMA DE CIENFUEGOS

CIENFUEGOS, abril 19. DIARIO. Habana.—En la madrugada de hoy estalló una potente bomba en la casa particular y consultorio del distinguido galeno, doctor Rodrigo S. Bustamante, Jefe de Sanidad Marítima. La máquina infernal causó serios desperfectos en el edificio, sin que se registraran desgracias personales.

FALLECIO EL HERIDO EN EL TIROTEO OCURRIDO FRENTE AL TEATRO «LUISA»

Al anochecer ayer, falleció en la mesa de operaciones del Hospital Civil, Teodoro Duque Estrada, herido en la noche anterior en un tiroteo originado por un tumulto a la salida del público del Teatro Luisa. El cadáver ha sido tendido en la casa del Gremio de Estibadores, a que pertenecía el occiso.

El Juez de instrucción dispuso la detención y remisión al vivac por el término que marca la ley, por creerlos complicados en el tiroteo, del teniente de la Policía Campillo, y los vigilantes Agüero, Quijano y Rodríguez. Se espera que el resultado de la autopsia a Duque Estrada, determine la libertad de los detenidos.

Rumórase que el Cuerpo de Policía de Cienfuegos será reorganizado. Desde la noche del suceso en el Luisa, prestan servicio de vigilancia en la ciudad, las fuerzas del Ejército. Reina tranquilidad. OBDULIO, Corresponsal.

VARIOS HERIDOS GRAVES AL CHOCAR UN CAMION CON UN GAS CAR

CAMAJUANI, abril 19. DIARIO. Habana.—Al regresar a este pueblo, llegando al crucero Tarafa, por la carretera de Santa Clara a Camajuaní, chocó con un gas car el camión cargado de arena propiedad de los comerciantes Matamoros y Trujillo, resultando gravemente heridos Sebastián Trujillo y su hijo Emiliano, y Domingo Humberto Matamoros y su padre Luciano, y menos grave Emilio Trujillo.

Son asistidos en la Clínica del doctor Barrientos, actuando en el suceso las autoridades locales.

El pueblo desfila ante los heridos, que son muy queridos por la sociedad local.—QUIROS, Corresponsal.

RATIFICACION DE UN JUEZ

RODAS, abril 19.—DIARIO.—Habana.—Las sociedades Liceo, Casino Español, Cámara, Prensa, Magisterio, Delegaciones de Veteranos y distintos sectores revolucionarios, acordaron esta tarde gestionar del Secretario de Justicia y del Presidente de la República, la ratificación en el cargo de Juez Municipal de esta Villa, del doctor Jorge Pérez Bringuier, cuya recta e imparcial gestión en la Administración de Justicia, lo que le hace merecedor al aplauso de este pueblo que lo respalda y admira.—**Cid**, Corresponsal.

CAMAGUEY

PROTESTA DE PROFESORES Y ESTUDIANTES EN CAMAGUEY

CAMAGUEY, abril 19. DIARIO. Habana. Distintas reuniones entre profesores de la Normal, Escuela de Comercio y otros centros docentes, y estudiantes de los mismos e Instituto, acordaron ir a la huelga conjuntamente, hasta que el Supervisor teniente Powell y el Padre Mendiola, Superintendente, sean destituídos de sus cargos.

Han anunciado que el domingo celebrarán actos de calle.

El Supervisor ha prohibido las reuniones de todas clases y dice que evitará toda algarada estudiantil y que no permitirá manifestaciones. LECHUGA. Corresponsal.

ORIENTE

CUATRO OBREROS LIBERTADOS

SANTIAGO DE CUBA, abril 19. DIARIO. Habana.— El doctor Caíñas, Juez del Tribunal de Defensa Nacional dispuso hoy la libertad de veintidos obreros que se encontraban detenidos en la cárcel de esta ciudad, sujetos a distintas causas.

Entre los libertados figuran cuatro obreritas de la fábrica de alpargatas de Rubio y Compañía.

MUERTO DE ONCE PUÑALADAS

SANTIAGO DE CUBA, abril 19. DIARIO, Habana.—A consecuencia de once puñaladas que le infirieron, murió esta noche, en el barrio Cunesa, de Guantánamo, un guapo de oficio nombrado Tomás Hernández. Su agresor lo fué José Manuel Riera, ignorándose las causas del suceso.

Albañil lesionado grave.

Trabajando en la finca «La Caoba» término del Cobre, descendió violentamente del andamio donde se encontraba subido el albañil Ignacio Valiente, sufriendo graves lesiones, de las que fué asistido en el Hospital de Emergencias por el doctor Riera.

Huelga en el «Miranda»

Los obreros del central «Miranda» se han declarado en huelga, exigiendo la reposición de los compañeros que fueron detenidos, a lo que se niega la empresa, a pesar de haber sido puestos en libertad.—**Corresponsal. García.** Corresponsal.

I N F O R M A C I O N P O L I T I C A

En un sólo término de Camagüey la Acción Republicana Liberal cias discutiéndose la Jefatura del Ejecutivo Nacional provincias lleguen a un acuerdo para la designación niega fusiones políticas.—Iturralde en Sabanilla.—La tiene tres mil afiliaciones.—Hasta ahora aparecen dos tendende la Unión Nacionalista.—Se estima tarea difícil que algunas de sus delegados.—La reunión del Senado.—Justo Luis del Pozo izquierda revolucionaria liberal.—Otras noticias sobre política

LA PRESIDENCIA DEL PARTIDO UNION NACIONALISTA

Parece que va a dar juego la presidencia del Comité Ejecutivo Nacional del Partido Unión Nacionalista, vacante con motivo de la sentidísima muerte del coronel Roberto Méndez Peñate.

Hasta ahora, dos tendencias se agitan febrilmente en el seno de la Unión para canalizar el voto de los delegados: la oriental, que lleva como bandera la prestigiosa figura del Dr. Pérez Andrés y la habanera y pinareña que presentan el nombre del Sr. Justo Luís del Pozo, distinguido revolucionario y político vueltabajero.

Cuál de las tendencias en pugna se llevará al «gato al agua»?

Hasta altas horas de la noche del jueves estuvieron reunidos en el salón de conferencias del Senado, de manera informal, representativos de todas las provincias, especialmente de las centrales y occidentales, y tras largo cambio de impresiones, se tomó el acuerdo de solicitar a cada provincia la designación de siete delegados, los que, formando luego asamblea conjunta, procederán a la designación del presidente del Ejecutivo Nacional del Partido.

Asímismo se señaló para la elección del Presidente, el próximo diez de Mayo.

Pero... —nos preguntaba ayer un distinguido nacionalista— ¿quiénes harán la designación de esos delegados? ¿Los Ejecutivos provinciales respectivos? Pués en muchos de ellos será tarea harto difícil llegar a un acuerdo, y en algunos, como el de Matanzas, por ejemplo, todavía se discute cuál es el legítimo y representativo.

Lo dicho: va a dar juego la designación del sustituto del Dr. Méndez Peñate.

PROGRAMA Y ESTATUTOS DEL PARTIDO DEL CONJUNTO

Departimos ayer breves instantes con un destacado miembro del Conjunto y menocalista «de toda la vida», como se dice en el argot político.

Según nuestro informante, a diario se reunen en la residencia del Dr. Pedro Martínez Fraga los elementos representativos del Conjunto Revolucionario, estudiando y redactando, el programa y los estatutos que llevará el nuevo Partido que ha de surgir, o en el cual se ha de convertir el Conjunto. Trabajo que ya tienen muy adelantado y que acaso antes de terminar el mes se dará a la publicidad. También, conforme a las instrucción del Gral. Menocal, se ha venido estudiando la relación que será elevada al Sr. Presidente de la República, coronel Mendieta, sobre las personas que han de representar al Conjunto en el Consejo de Estado.

LA FUSION ENTRE MARIANISTAS Y NACIONALISTAS

Con motivo de los acentuados rumores que han venido circulando durante estos últimos días relativos a una fusión de fuerzas marianistas y nacionalistas, el líder de este último Partido en vueltabajo Sr. Justo Luis del Pozo, ha hecho las siguientes declaraciones:

«No es cierto que el nacionalismo esté realizando gestiones para una fusión con el marianismo; en caso de una coalición, el nacionalismo obtendría las primeras posiciones porque tiene hombres suficientes y capacitados para todos los cargos, tanto en las elecciones próximas como en las futuras presidenciales. Lo que interesa aclarar, para que la verdad no sea tergiversada como está ocurriendo en este sentido».

ACCION REPUBLICANA LIBERAL TIENE 3,000 AFILIADOS EN SANTA CRUZ

Los señores Nicanor García y Juan Céspedes, elementos políticos de Santa Cruz del Sur, protestan de lo que se ha publicado en relación con la ascendencia que en Camagüey tiene el Dr. Miguel Mariano Gómez y, por tanto, el Partido «Acción Republicana Liberal», pués solamente en Santa Cruz, el Sr. Filiberto Petit Tia ha hecho tres mil afiliaciones, siendo verdaderamente insignificantes las abecedarias y ocerreistas, así como el Conjunto y el nacionalismo, pués los afiliados a este último Partido que existían hace años hoy figuran en los demás sectores.

Interesan los firmantes, del Dr. Miguel Mariano Gómez defienda la Alcaldía de Santa Cruz para el Sr. Petit Tia, no solo por haber convertido en baluarte de Acción Republicana a aquel término, sino por las especiales condiciones de orden moral y político que concurren en el mismo.

LA IZQUIERDA LIBERAL REVOLUCIONARIA

En la tarde de ayer tuvo efecto la segunda reunión constituyente de la Juventud Liberal Revolucionaria, que se apresta a convertirse en organización a fín de laborar porque se realice su credo. Acordaron lanzar un Manifiesto contentivo de los ideales que servirán de norte en la actuación política inmediata en forma de Mensaje a la Nación y seguir trabajando para que las huestes del viejo Partido Liberal al revivir, adopten como doctrina la que predica la Juventud de Izquierda Liberal Revolucionaria que se esencialmente de base económica y de reivindicación nacional.

Entre los que asistieron a dicha importante reunión anotamos los siguientes: Pedro G. Celorio, Jorge A. Vaulot, Juan Soler, Ramón Pons, Juan V. de Cárdenas, Dr. Marino López Blanco, Quintín Echevarría, Dr. Benjamín Muñoz Guinat; Mario Medina, Faustino Leal compañero en la Prensa, Arístides Urrutia, Alberto Bernal, Nicolás Duarte, Rogelio A. Pujol, Gonzalo Sánchez, Armando Granados, Alfonso Haro Lorenzo, Amable Rubio, Antonio Gil Carballo, Juan Bell, Cristóbal Díaz Barrios, Juan Hernández, Luis E. Sánchez, Francisco Prado, Julián López, Enrique Gallardo, Faustino Granda, Alfredo Santos Reguera, Juan O. Román, José Viera Pérez, Salvador Muñoz, Benjamín Muñoz Jr., Fausto Muñoz, Tito Mayía, Armando López Millián Manuel Arango, Lázaro M. Uower, Gorgoño Duarte, José Torres, Francisco Duarte, Federico de la Paz Regalado, Andrés Echevarría, Manuel de la Rosa, Anselmo Aponte, José Sánchez, Lázaro Sánchez, Andrés Pérez Leal, Arturo Valdés Barreto, Armando Patterson, Juan Collazo, Leonardo Cruzán, Julio Cruzán, Juan Puíg, Juan Barrera, Oscar González, Francisco Ampudia e Hipólito Penabad.

Para mantener mayor compenetración entre sus componentes se tomó el acuerdo de abrir un Círculo político en esta Capital.

La próxima reunión tendrá efecto el miércoles 25 del corriente a las 5 de la tarde en lugar de costumbre.

LA JEFATURA DE SANIDAD DE GUANAJAY

«Le visito con el ruego de que desmienta la noticia publicada por el periódico «El País» que fuí sorprendido por la información del Dr. Gabriel Regal, en el sentido de que los elementos dirigentes de la política en Guanajay pedían que hubiera cambio en la Jefatura Local de Sanidad. Desde el año 1927 desempeño el cargo de Jefe Local de Sanidad y hasta el presente tengo la aprobación de toda la población, tan es así que a la caida del Gobierno, después del 12 de Agosto, la Junta Revolucionaria compuesta por todos los ectores me ratificó en el cargo por mi condición de haber cumplido siempre con mi deber y de no estar afiliado a ningún partido como lo acredito con la Certificación de la Junta Municipal Electoral, que acompaño.»

Sin embargo, el compañero que aspira a sustituírme se encontraba afiliado al Partido Liberal, por lo que también le acompaño Certificación donde lo justifica, a pesar de haber publicado que es revolucionario y nacionalista».

Dr. Miguel Angel Fernández, Joffre. Jefe Local de Sanidad de Guanajay

ACUERDOS DE LOS NACIONALISTAS

El señor Raúl Vallejo, miembro del Ejecutivo Municipal de la Habana del Partido «Unión Nacionalista» nos remite para su publicación la siguiente nota. «El nacionalismo ni se disgrega ni se disuelve». Para demostrar a los interesados que se empeñan en presentar al «NACIONALISMO» como una entidad o Agrupación en discordia y disolución, basta con participarles que en la noche del día de ayer se reunieron en uno de los Salones del Capitolio nutridas representaciones de las seis Provincias en número mayor de ciento cincuenta miembros de su Organismo Provinciales, acordando entre otras cosas lo siguiente: PRIMERO: Mantener la cohesión y espíritu de disciplina necesarios para mantener llena de vigor nuestra potente Organización. SEGUNDO: Brindar al Gobierno que preside el Coronel Mendieta todo su concurso y respaldarlo en su eficiente obra de sana y moral Administración. TERCERO: Nombrar una Comisión «ASESORA Y DE PROPAGANDA» para redactar las instrucciones para la más firme constitución de los Comités Municipales y Provinciales que resulten ser la genuina y verdadera representación de las masas Nacionalistas. Realizada esta labor que deberá quedar terminada en la primera decena del mes de mayo convocar entonces a la Asamblea Nacional y proclamar al Presidente del Partido UNION NACIONALISTA vacante hoy por fallecimiento de nuestro inolvidable Roberto Méndez Peñate, a quién anoche se le rindió también un tributo de cariño, de admiración y de respeto. Nombrado el nuevo Presidente se procederá a trazar un programa de amplias garantías para la colectividad, y recabar una vez más de los Sres. Secretarios que ostentan nuestra representación en el Gabinete mayor consideración y respeto para los Nacionalistas hasta ahora relegados casi al olvido. A las tres de la madrugada terminó tan movida asamblea.

CONTESTAN LOS NACIONALISTAS AL DR. SUAREZ GUTIERREZ

Una Comisión de nacionalistas exempleados de la Secretaría del Trabajo, integrada por los Sres. José Tascón Rivera, Joaquín Romero Estévez, Ernesto Duarte, Antonio Montejo, José Romero Pentón, Eugenio Hernández, Humberto Aguirre, Crescente Mazón, Francisco Cabeza Valdés, Ricardo Rizo y José Taboada Cabrera, nos visitó anoche para decirnos:

«No es cierto lo que expresa el Dr. Miguel Suárez Gutiérrez, Secretario del Trabajo, en su carta dirigida al Comandante José González, en relación con los nacionalistas que fueron empleados en dicho Departamento; dichos nacionalistas sí le reclamaron oportunamente el derecho que tienen a cobrar el mes de marzo, al igual que los empleados de la época del Gobierno del Dr. Grau San Martín, a quienes se les va a pagar. La documentación legal comprueba que ellos asistieron a las Oficinas del Departamento, Sección de Ley Provisional de Nacionalización del Trabajo, donde prestaban sus servicios y de ahí que están dispuestos a establecer la correspondiente reclamación».

Nuestros visitantes nos mostraron esa referida documentación, acreditativa de haber concurrido al trabajo.

EL DR. ITURRALDE, EN SABANILLA DEL ENCOMENDADOR

SABANILLA DEL ENCOMENDADOR, abril 19. (Por telégrafo).—Hoy visitó este pueblo el Dr. Rafael Iturralde, siendo recibido por una comisión de liberales inmaculados que con verdadero entusiasmo se disponen a reorganizar sus huestes. Después de cambiar impresiones con ellos, fué despedido con júbilo, dirigiéndose el doctor Iturralde a visitar los Términos del Distrito.—**Gutiérrez**, Corresponsal.

NOS VISITA EL SR. PEDRO PALENCIA

Anoche visitó esta Redacción el señor Pedro Palencia, político oriental, entregándonos unas declaraciones en las cuales hace constar que fué delegado a la Asamblea liberal y miembro del Ejecutivo en 1924, mereciendo la felicitación de los dirigentes mendietistas; que luego fué contrario de la no reorganización de los Partidos, de la reelección y de la prórroga de poderes; que tiene su cédula electoral en blanco, pudiendo dar fe de su actuación nacionalista Mariano Rey, en Alto Songo, numerosas personas en Cristo y Morón y los miembros del Comité Gestor en Santiago de Cuba. Agrega que jamás brindó por la perpetuidad de Machado ni por el triunfo de Barceló en Lagunitas, y que si el ex-Alcalde de facto de Songo, señor Lino Mancebo, lo recomienda para Alcalde de facto de allí, no es por la filiación política, sino por sus condiciones.

Termina el señor Palencia declarando que el señor Hipólito Lahens votó y fué miembro político de su Partido en 1932, según certificaciones electorales que posee, reservándose, por modestia, el enumerar sus méritos revolucionarios.

Complacido el señor Palencia.

EL DR. SIGLER DECLARA QUE NO HA OFENDIDO AL DOCTOR JOSE ENRIQUE ESPINOSA

A virtud de ciertos incidentes habidos entre el doctor José Enrique Espinosa, Juez de Instrucción de esta ciudad y el doctor Eduardo Rodríguez Sigler, Magistrado de la Audiencia de Santa Clara, el primero envió su representación al segundo, como es habitual entre caballeros, habiendo expresado el doctor Sigler que en manera alguna ha ofendido al doctor Espinosa, del que tiene el más elevado concepto, como funcionario y caballero.

Nos complacemos en que este incidente se haya resuelto satisfactoriamente.

Afluencia de aspirantes en O. Públicas

Van a gestionar puestos o a que les paguen sus atrasos. Habrá movimiento de personal

Continúan afluyendo a la Secretaría de Obras Públicas, numerosas personas en su mayoría aspirantes que desean colocarse en el Departamento, o que habiéndolo sido y teniendo haberes sin liquidar, van diariamente a gestionar el pago de los mismos.

El Sr. Compte, concurió ayer a su despacho privado de la Secretaría, en el que estuvo trabajando algunas horas, resolviendo los asuntos del Departamento a su cargo con los Jefes de Negociado.

Antes de retirarse dió las órdenes conducentes para que le presenten una relación de todos los nombramientos hechos en estos últimos tiempos, con especificación del trabajo que realizan y haberes que perciben.

Esto se ha interpretado como precursor del movimiento de personal que desde hace tiempo se espera, para acometer la reorganización general de la Secretaría y de sus dependencias.

Reconocimiento de la justicia del Gobierno

Abril 19 de 1934.

Honorable señor Presidente de la República, Palacio de la Presidencia. Habana.

Honorable señor:

Deseamos significarle nuestro agradecimiento por el acuerdo tomado por el Consejo de Secretarios anoche, sobre nuestras tarifas, que confirma una vez más su espíritu justiciero y evita de la ruina total a un crecido número de industriales cubanos.

Al mismo tiempo deseamos significarle también la enorme importancia que, tanto para nosotros como para el público, tiene la misión de la Comisión de Servicios Públicos, que a crearse y que, por tanto, ésta debe estar compuesta por personas no sólo de solvencia moral, sino de conocimientos técnicos y prácticos en la materia. De las tarifas que en su día se impongan, dependerá el auge y mejor servicio que presten las diversas compañías existentes en la República y con ello la creación de nuevas industrias que ayuden a resolver el para nosotros problema del desempleo.

Esta Asociación está dispuesta a operar con usted y con la Comisión que se nombrará, en todo lo que pueda en mayor eficiencia de labor, para que se resuelva el importante problema eléctrico de la República, prestando así no sólo un servicio al público y a las Empresas, sino al mejor desarrollo de industrias, negocios, etc., que ayudarán a consolidar la República.

De usted con la mayor consideración y respeto,

Asociación Nacional de Plantas Eléctricas Independientes.
Juan José Hernández,
Presidente.

EL DR. JORRIN DARA UN CURSO DE PRONUNCIACION EN INGLES PARA MAESTROS

El doctor Leonardo Sorzano Jorrín dará un cursillo práctico de pronunciación inglesa y fonética aplicada a la enseñanza del inglés, exclusivamente para maestros, los lunes, miércoles y viernes de cinco y media a seis y media de la tarde, empezando el lunes 23 de abril, en el Salón de Conferencias amablemente cedido por el Colegio «La Inmaculada», frente al Parque Maceo

Los sombreros de Verano para niñas y jovencitas.

EL ENCANTO está presentando en el Tercer Piso las nuevas colecciones de Sombreros de Verano para niñas y jovencitas.

Diseñamos aquí tres interesantes modelos pertenecientes a estas colecciones como referencia directa a las cualidades de gracia y elegancia que prestigian los nuevos sombreros de verano. Al mismo tiempo, estos tres modelos expresan de manera perfecta las características principales de la nueva moda en cuanto a línea y detalle, y marcan las diferencias de estilo que la moda exige para cada edad.

Están interpretados en las mejores pajas de novedad: Picot, Italia, Sisol, Pellaison, etc., con graciosos adornos de cintas y flores.

DESDE

2.00

Tercer piso.

El Encanto

Telf. A-7221 — — — El Departamento Postal atenderá los pedidos del Interior.

M.E.C.D. 2016

LA BANDA ALL-WEATHER PERMANECE 25 AÑOS SIN SER CAMBIADA

Cubos en forma de rombos en las cubiertas «Good Year» resisten al patinaje

La banda de rodamiento «All-Weather» de Goodyear posee la distinción de ser la banda de neumático más antigua del mundo, pues virtualmente ha permanecido sin ser cambiada desde que fué perfeccionada en 1908.

En este año la mencionada banda cumple, pues, 25 años en uso.

El primer intento de banda antipatinadora fué la «Bailey», perfeccionada alrededor de 1905, la cual tenía una superficie irregular llena de pequeños círculos para resistir al patinaje. Al principio esos neumáticos anti-patinadores eran sólo montados en las ruedas traseras de los automóviles.

En el perfeccionamiento de la banda de rodamiento «All-Weather» de Goodyear, el Presidente de la Compañía, Sr. P. W. Litchfield, Superintendente entonces de la fábrica Goodyear, quería una banda que resistiese al patinaje en cualquier dirección, que ejerciese más tracción o agarre en el lodo y al mismo tiempo suministrase un neumático limpio, es decir, que el lodo o basura no se adhiriesen a las hendeduras de su banda.

Las hendeduras de la banda «All-Weather» automáticamente arrojan hacia afuera cualquier cuerpo extraño que penetre en ellas.

Los anuncios Goodyear publicados hace años, algunos en 1911, mostraban la ilustración de un neumático con una banda de rodamiento muy semejante a la «All-Weather» de hoy, lo que es muy interesante, tomando en consideración los muchos adelantos habidos en la construcción de automóviles. Ello demuestra que desde un principio la banda «All-Weather» poseía el diseño verdaderamente apropiado para evitar el patinaje.

La banda de rodamiento «All-Weather» de Goodyear se usa tanto para automóviles como para ómnibus y camiones, tractores y otros implementos agrícolas, bicicletas y hasta en carretillas. En ensayos hechos recientemente la banda de rodamiento de Goodyear ha probado poseer de un 14 a un 19 por ciento de resistencia al patinaje que quince neumáticos de otras marcas distintas.

9A SECCION Z

TELEFONOS:
Dirección . . . . . A 4151
Jefe de Redacción. A 3205
Sección de Sports. M 7911

DIARIO DE LA MARINA

TELEFONOS:
Quejas. . . . . M 7911
A. Clasificados . . A 3333
Agencia Marianao FO 7380

9A SECCION Z

AÑO CII — ACOGIDO A LA FRANQUICIA POSTAL. — HABANA, VIERNES, 20 DE ABRIL DE 1934 — EL PERIODICO MAS ANTIGUO DE CUBA. — PAGINA NUEVE

LA ACTUALIDAD

Pistolerismo y terrorismo

(Por LEON ICHASO)

En España, lo mismo que en Cuba se realizan con lamentable y alarmante frecuencia, agresiones y atracos a mano armada y por sorpresa que la mayor parte de las veces, resultan sangrientos y trágicos.

Para la perpetración de estos crímenes, impulsados ya por la represalia vengativa, ya por el ansia de robo, emplean generalmente los delincuentes automóviles sin chapa, adquiridos, con frecuencia por medios ilícitos y clandestinos. De aquí que la investigación sobre los autores de esas fechorías designadas con el nombre de «pistolerismo» tropiece con dificultades casi insuperables. La alevosía y la rapidez con que los criminales llevan a cabo sus violentos designios y el hábil cuidado en eliminar todo rastro que pueda servir de pista para su esclarecimiento, son causa de que a pesar de ser cometidos muchas veces en plena calle y a la luz del día, queden impunes. Producen por lo tanto, además de los daños y aun la muerte, en no pocas ocasiones, a las víctimas de los atentados, una honda perturbación social, un hondo desconcierto respecto a la eficacia de la justicia y a la seguridad de vidas y haciendas y una angustiosa inquietud en los ciudadanos.

Muchos de estos atracos y violencias suelen estar íntimamente relacionados con aquellos extremistas que para sus empeños de perturbación sistemática apelan al sistema terrorista. En España los organismos sindicalistas cuentan con pistoleros a sueldo, con matones escapados de presidio, con elementos del lumpa de la delincuencia, que se dedican bajo las órdenes de los jefes de dichas entidades, a esta clase de hazañas.

El Gobierno español, decidido a defender la sociedad y el Estado y a extirpar esta plaga sombría y salvaje del pistolerismo, ha tomado enérgicas medidas, entre las cuales se cuentan las siguientes:

«Los Gobiernos civiles en provincias y la Dirección General de Seguridad en Madrid llevarán un libro-registro, foliado y rubricado por el Comisario de Vigilancia del Servicio en el que se inscribirán todos los automóviles de la provincia indicando la matrícula del automóvil, nombre y apellidos del propietario, nombre y circunstancias del conductor y garaje o local en que el coche se guarde o custodie».

«El Director General de Seguridad en Madrid y los Gobernadores civiles en provincias cuidarán de que las Jefaturas provinciales de Obras Públicas comuniquen todas las altas y bajas de matrícula de automóviles que anotarán en el libro-registro al que la presente orden se refiere».

Ordena también el Gobierno español que los propietarios de automóviles de servicio público o en su caso los gerentes de garages comuniquen a la autoridad gubernativa las circunstancias a que se refieren las reglas anteriores, de los automóviles que se guarden en ellos y que los propietarios de automóviles de servicio particular informen también a dicha autoridades sobre su respectiva matrícula y sobre el lugar de su garage.

Tienden todas estas medidas a evitar que haya ningún automóvil sin su chapa y su número correspondientes y que en caso necesario se puedan conocer su procedencia, el dueño a que pertenece y el chofer que lo conduce. No quiere el Gobierno español que transite por las calles o por la vía pública ningún automóvil clandestino.

¿No sería muy conveniente y muy eficaz para el restablecimiento de la normalidad pública, para la garantía de la vida de cada ciudadano y para el buen nombre y el prestigio de un pueblo civilizado, que el Gobierno cubano adoptase algunas medidas semejantes a las de España?

Los mismos males han de ser curados con idénticos remedios. Y tanto allí como aquí andan a la verdad sueltas y desatadas las malas bestias del pistolerismo y del terrorismo.

CREA EL GOBIERNO UN CONSEJO DE INVESTIGACION Y ASESORAMIENTO

MADRID, abril 19 (WP).—Hoy se celebró un consejillo en el Palacio Nacional, presidido por Alcalá Zamora.

El Ministro de la Gobernación, señor Salazar Alonso, rectificó una noticia publicada en algunos periódicos respecto al próximo viaje a España del ex-Comisario del Ejército rojo, M. León Trotzky, quien, según el Ministro, no ha solicitado hasta estos momentos ninguna autorización para entrar en territorio español.

Lerroux hizo una detallada exposición de la política nacional y extranjera y después se despacharon numerosos asuntos, entre ellos, la creación de un órgano de investigación y asesoramiento que se denominará Comité Técnico para el estudio de las reformas de Estado.

También se creó un Consejo Nacional de Sanidad y Asistencia Pública y se autorizó la lectura en las Cortes del proyecto de ley aprobando el convenio comercial hispano-cubano.

HOY SE VOTARA LA LEY DE AMNISTIA CON EL APOYO DE LOS SOCIALISTAS

Un diputado acusa a España y a Francia de propósitos de imperialismo sobre el Sahara

El Jefe del Gobierno, señor Lerroux, negó que existieran esso propósitos agregando que España se ha comprometido a respetar las vidas y las propiedades de los indígenas

MADRID, abril 19.—(AP). Al comenzar hoy la sesión en el Congreso, el diputado comunista Bolivar denunció la ocupación del territorio de Ifni, pidiendo al Gobierno una explicación acerca del nuevo programa imperialista que se está poniendo en práctica en el Sahara.

«La ocupación del territorio de Ifni—dijo Bolivar— no ha sido pacífica, sino una intimidación armada a los indígenas, que está llamada a repercutir en todo el Sahara y que ha de provocar graves complicaciones internacionales».

El jefe del Gobierno, señor Lerroux, negó que existieran planes imperialistas, agregando que España se ha comprometido a respetar las vidas y propiedades de los indígenas así como está dispuesta a que en caso de efusión de sangre sea la menor posible.

«España y Francia—replicó Bolivar—están ahora participando en una combinación imperialista en el Sahara».

Recomendó el Diputado comunista que los soldados se nieguen a ir a Ifni, declarando que los comunistas de toda España se oponen a la ocupación de ese territorio.

Contestando a esta parte del discurso del diputado comunista y para hacer constar que la opinión de los rojos no constituye un índice de la opinión nacional, Lerroux comunicó a la Cámara que había recibido centenares de telegramas felicitándole por la ocupación, lo que le ha convencido de que el gobierno ha estado acertado en las medidas que tomó.

Dijo que Ifni ofrece condiciones espléndidas para el establecimiento de una base aérea trasatlántica.

Contestando a la proposición del popular agrario señor Molto de que el gobierno aproveche la ventaja de la presencia de las tropas en Ifni para investigar el paradero de los españoles que se cree son prisioneros de los moros desde 1921, el primer ministro dijo que a su juicio el rumor es falso, pero que el gobierno no abandonará la investigación.

DIMISION DEL ALCALDE DE OVIEDO

OVIEDO, abril 19 (SE).—El alcalde ha presentado la dimisión de su cargo en vista de la actitud de las minorías, censurando su viaje a Madrid. Es radical socialista.

Toda la sesión de ayer, en el Congreso ha sido dedicada a la ley de amnistía política

En una conferencia pronunciada ayer en el Ateneo de Madrid, por el ex Ministro Gordón Ordax, se atacó duramente al Gbno. de Lerroux, por haberse dejado dominar—según él—por la derecha

MADRID, abril 19. (WP.)—La sesión que celebraron hoy las Cortes se dedicó toda ella a la discusión del proyecto de ley de amnistía.

Se ha aplazado hasta el 15 de mayo la información pública sobre modificación del impuesto de transportes terrestres.

GORDON ORDAX ATACA AL GOBIERNO DE LERROUX

MADRID, abril 19. (WP.)—El exministro Gordon Ordax, jefe del partido radical socialista, dió esta tarde una conferencia en el Ateneo sobre el tema «Momento político actual».

Toda la conferencia de Gordon Ordax fué un constante ataque al Gobierno de Lerroux por haberse dejado dominar, según dijo, por las extremas derechas.

LUIS MADARIAGA DIO UNA CONFERENCIA SOBRE LA SITUACION FINANCIERA DE LOS ESTADOS UNIDOS

MADRID, abril 19. (WP.)—El catedrático don Luis Madariaga ha dado una conferencia en el Instituto de Ingenieros Civiles acerca del drama económico norteamericano, haciendo un concienzudo estudio de la situación financiera de los Estados Unidos.

Un catedrático gallego logra descubrir en Logroño restos de un poblado de celtíberos

Se cree que las ruinas excavadas pudieran corresponder a la célebre ciudad celtíbera de Contrebia Leurcade, inexpugnable fortaleza natural que detuvo el avance de las armas de Sertorio

El catedrático noyés Don Joaquín Agra Cadarsa, que dirige actualmente el Instituto de Cervera del Río Alhama, en la provincia de Logroño, acaba de hacer un valioso descubrimiento en aquella provincia.

Fruto de una observación continuada y guiado por vestigios allí encontrados, descubrió la necrópolis completa de un poblado celtíbero en términos de Aquilar del río Alhama (Logroño).

Aparecen en ella, tumbas en cista con esqueletos admirablemente conservados; la cabeza ligeramente inclinada al lado derecho y las manos sobre la cavidad abdominal. Tienen las cistas dos metros de longitud por 0'60 centímetros de ancho, y en dirección todas de Este a Oeste.

El poblado del que dicha necrópolis forma parte, ocupa una extensión en redondo de un kilómetro aproximadamente. Inexpugnable barrera natural sobre el río Alhama por una parte, está por la otra rodeado de un foso ancho labrado en la peña viva y acrecida en parte por bloques superpuestos unidos por especial argamasa.

En el centro del poblado y en las laderas del mismo, existen multitud de cuevas admirablemente socavadas aprovechando la contextura caliza del monte. En el frente de cada una existe un espacio cuadrangular que da acceso a las mismas y limitando el cuadro robustos tabiques de roca tallada que sirven de separación de las viviendas.

En las excavaciones que con auxilio de los compañeros de claustro y obreros cedidos por el Ayuntamiento, se han verificado, recogieron muestras de variadísima cerámica, desde la primitiva y tosca de incisión hasta la decorada, llamando la atención un precioso plato de reflejos acerados; ánforas de contextura variada, amuletos, objetos de hierro, cobre, monedas, etcétera. Todo ello se colecciona en museo improvisado en dicho Instituto.

El gobernador civil de Logroño acompañado del delegado de Bellas Artes, visitó la zona en exploración y salió gratísimamente impresionado, felicitando por su labor al señor Agra.

Son numerosísimas las personas que acuden a contemplar los restos de esa cultura dos veces milenaria que el tesón de unos profesores ha logrado sacar a luz.

A parte de la importancia arqueológica, puede tenerla enorme para la historia hispana. Se cree que las ruinas excavadas correspondan a la célebre ciudad celtíbera de «Contrebia Leucade», inexpugnable fortaleza natural que detuvo cuarenta y tantos días a los ejércitos del valiente y hábil Sertorio. Los trabajos de exploración, descifrarán la incógnita.

PAMPLONA, abril 19 (SE).—Han llegado a esta capital los generales González Carrasco y Fernández Pérez y un capitán del Ejército, quienes ingresaron en la Ciudadela, para cumplir la pena que se les impuso por los sucesos de agosto de 1932.

MANTENIA AL PUEBLO DE CHILLON EN ESTADO ANARQUICO

CIUDAD REAL, abril 19. (SE.)—El gobernador civil ha confinado a la provincia de Córdoba, por manifiesta actuación perturbadora mantenida en Villamayor de Calatrava, al ex presidente de la Casa del Pueblo, Pascasio Sánchez Espinosa.

También ha destituído al Ayuntamiento de Chillón, por considerarlo inductor del estado anárquico de este pueblo. Se le considera promotor de la huelga que mantienen 40 obreros que trabajan en las obras del mismo Ayuntamiento, teniendo el movimiento un carácter puramente político.

La autoridad gubernativa ha ordenado también la detención del ex alcalde José Puebla, de filiación socialista, y varios promotores y dirigentes del movimiento.

La huelga de Valencia toma mayor fuerza

Los elementos extremistas siguen colocando bombas en los lugares más estratégicos

VALENCIA, abril 19. AP. La huelga valenciana se está propagando a otras industrias relacionadas con la luz, el gas y el agua.

Los obreros de los talleres de construcción de calderas del Astillero, han anunciado una huelga para mañana, debido a la falta de electricidad.

Los elementos extremistas continúan colocando bombas en lugares estratégicos para destruir los cables de conducción de la energía eléctrica.

HABRA TOROS EN PORTUGAL

LISBOA, abril 19 (WP).—El Gobierno ha decretado la suspensión de la orden que prohibía las corridas de toros en territorio portugués y dispone que el veinte por ciento de las entradas vayan al ahora exhausto tesoro para ser aplicado al sostenimiento de instituciones de beneficencia.

La prohibición de las corridas de toros se ha mantenido durante muchos años por considerarse un espectáculo de crueldad, por lo que en el futuro se tratará de causar el menor daño posible a los cornúpetos.

Hizo explosión una bomba en un cine de La Coruña, lleno de gente, especialmente niños

Ha sido detenido el resto de la famosa «Banda Negra», formada por bandidos que se dedicaban a saquear trenes y a cometer otros delitos. Un cartero de la Marina huye con 7,000 pesetas

LA CORUÑA, abril 19. (SE.)—Hizo explosión una bomba en el edificio del Cine Monelos, que anteriormente fué arrojada por la parte posterior del edificio.

Los daños causados por la explosión fueron de alguna consideración, no habiendo que lamentar desgracias personales, a pesar de estar el cine completamente lleno de público, especialmente de niños. Este cine fué inaugurado hace pocos días.

Se cree se trata de una venganza por haberse refugiado en este local los esquiroles que trabajaban en las obras del nuevo mercado de San Agustín, durante la pasada huelga del ramo de la construcción.

LA GUARDIA CIVIL HA LOGRADO DETENER AL RESTO DE LA LLAMADA «BANDA NEGRA»

MADRID, abril 19. (SE.) — La Guardia civil del destacamento de las Peñuelas procedió a la detención de Nicolás Correcher Tejedor (el Roña), Carlos Sánchez Gallego (el Patillas), Guillermo San José (el Quiriqui), Antonio Medina Gómez (el Portero Mayor) y Domingo Alvarez (el Cale), quienes, en unión de los maleantes el Chito, el Gato y el Dedo Cortado, anteriormente detenidos, constituían la ya famosa «banda negra», autora de los frecuentes robos en la estación del ferrocarril y del asalto a los trenes carboneros. Los detenidos han confesado su participación en todos los delitos, y la Benemérita ha puesto en claro cómo venían realizando el desvalijamiento de los vagones de mercancías, de los cuales han sido substraídas grandes cantidades de café, azúcar, tabaco, garbanzos, material de automóviles y otros efectos por valor de varios miles de pesetas.

UN CARTERO DE MARINA QUE SE LARGA CON 7.000 PESETAS

EL FERROL, abril 19. (SE.)—Salvador Guiance González, de 20 años de edad, soltero, natural de Pontevedra, marinero de la Armada, recibió de uno de sus jefes, la cantidad de 7.000 pesetas para realizar varios giros.

Como dicho marinero tardase en dar cuenta de su cometido, no apareciendo por ningún lado, se sospechó de que algo anormal había ocurrido y se dieron las órdenes oportunas para su busca. Poco tardó en saberse que había emprendido un viaje en automóvil con dirección a Santiago.

En esta población fué detenido por la Policía, viéndose que había gastado 1.600 pesetas. El resto fué recuperado.

Fué traído a El Ferrol e ingresó en las prisiones militares de la escollera.

COLISION ENTRE FASCISTAS Y SOCIALISTAS EN DON BENITO

BADAJOZ, abril 19. (SE.)—Comunican del pueblo de Don Benito, que se entabló una colisión entre dos grupos de jóvenes, de Falange Española y socialistas, que se apedrearon, teniendo que intervenir, para apaciguar los ánimos, los guardias municipales, quienes hicieron disparos al aire para dispersar a los combatientes. En la Casa de Socorro fueron asistidos de heridas y contusiones, Pedro Gallego, José Barroso, Manuel Guzmán, Gabino Dávila, Eduardo Ezquert, Joaquín Paredes y Juan Francisco Velarde.

PROXIMA CONFERENCIA DE Da. ISABEL DE LA SOLANA

Muy pronto volverá la distinguida conferenciante y novelista Doña Isabel G. de la Solana, a deleitar instruyendo, con su palabra, a sus numerosos admiradores.

En efecto, la señora De la Solana ofrecerá en breve una conferencia en un centro cultural capitalino, dedicada a la Prensa, y al doctor Jorge Mañach, Secretario de Educación Pública; Don Secundino Baños, Don Sebastián Acosta, y al Delegado de la Cruz Roja Española, Don Ignacio Plá.

Oportunamente anunciaremos fecha y tema de la conferencia de la batalladora dama y escritora notable.

Gran animación en la feria de Sevilla

Los orfeones donostiarra y vasco regresaron de Madrid, de participar en la fiesta

SEVILLA, abril 19. (WP.)— Con gran animación transcurrió hoy el segundo día de la Exposición y Feria de Granados, concurriendo numerosos ejemplares de la raza caballar.

Las mejores cuadras de Andalucía enviaron sus mejores caballos.

Millares de forasteros han llegado en los últimos días a Sevilla con el propósito de asistir a la Feria y a las fiestas que se celebran con ese motivo.

REGRESARON A SAN SEBASTIAN EL ORFEON DONOSTIARRA Y EL VASCO

SAN SEBASTIAN, abril 19. (WP). Ha regresado de Madrid el Orfeón Donostiarra que fué a la capital española para tomar parte en las fiestas del aniversario de la proclamación de la República, haciendo un papel muy vistoso entre las masas corales que participaron en ellas.

El Alcalde saludó al director del orfeón, felicitándole por la brillante actuación de la masa coral.

También ha llegado hoy, procedente de Barcelona, el Orfeón Vasco.

DETALLES DE LOS SUCESOS DE MIERES

OVIEDO, abril 19. (SE.)—Se conocen nuevos detalles de lo ocurrido en Mieres. Los revoltosos rodearon a la fuerza pública en la oscuridad y dispararon contra ella repetidamente. La fuerza contestó al aire.

La llegada de cinco Guardias civiles, resolvió la situación.

En un callejón se han encontrado abundantes cartuchos de dinamita.

El párroco no quiso que saliera una procesión para no dar pretexto a disturbios de ninguna especie.

Fueron detenidos como presuntos autores de la colocación de petardos en la iglesia de Jaime, José Barreiro, maestro de escuela, Isidro Castelón, estudiante y Joaquín López, minero.

Se aplicará esa gracia a los delitos políticos cometidos hasta el 14 del mes actual

Como consecuencia del asesinato de dos obreros en Pamplona, por elementos extremistas se efectuó una manifestación que asaltó el Círculo Socialista, habiendo resultado varios heridos

Sr. Alvarez Valdés, Ministro de Justicia dimitente, autor del proyecto de ley de amnistía.

MADRID, abril 19. (AP).—Después de un inútil debate que duró una semana, causado por la obstrucción de la minoría socialista del Congreso y la poca disposición del Gobierno a aplicar la guillotina a la discusión del proyecto de amnistía, los socialistas han consentido finalmente en prestar su apoyo a la Ley.

El Gobierno, por su parte, accedió a ampliar la aplicación de esa gracia a todos los delitos políticos cometidos hasta el 14 de abril de este año, conmemorando de esta suerte el tercer aniversario de la proclamación de la República.

El proyecto, tal como lo presentó el Gobierno a la discusión y aprobación de las Cortes, solamente comprendía los delitos políticos cometidos hasta el 12 de diciembre de 1932 y excluía, por tanto, a los condenados por el último movimiento revolucionario anarco-sindicalista.

Al parecer, todos los obstáculos están vencidos.

El Presidente del Congreso, don Santiago Alba, anunció con júbilo que el proyecto se pondrá mañana a votación y que espera que se aprobará inmediatamente.

ATACADO EL CIRCULO SOCIALISTA EN PAMPLONA

PAMPLONA, abril 19. (AP).—Después de efectuarse los funerales de los dos obreros asesinados ayer en esta ciudad por los elementos extremistas, a los que concurrió un gentío enorme, como demostración de protesta contra esa clase de atentados, se organizó una manifestación que recorrió diversas calles y finalmente se dirigió al Círculo Socialista, asaltándolo.

En el tiroteo que se registró entre los socialistas que se habían congregado en el Círculo y los asaltantes, resultaron varios heridos.

MADRID, abril 19.— (SE).— El proyecto de ley de amnistía que se discute en la Cámara y que es obra del ministro de Justicia saliente señor Alvarez Valdés, dice en su

PREAMBULO

Siempre ha sido propósito del Gobierno, coincidiendo con los anhelos de numerosos sectores de opinión, contribuir a la pacificación de los espíritus, concediendo una amplia amnistía, sin faltar a los dictados de la equidad.

Como los indultos generales están proscriptos por la Constitución y ésta atribuye la concesión de los indultos parciales al Tribunal Supremo, solo resta a la potestad gubernativa impetrar del Parlamento una amnistía, en consecuencia con lo estatuído por el artículo 102 de la Constitución.

Por eso la propuesta debe hallarse condicionada para que las transgresiones no dejen lugar a dudas y ha de tener la amplitud posible.

Hay categorías de delincuentes para los cuales el perdón no puede llevarse más allá de los límites prudenciales, como el militar que utiliza la autoridad que en él depositó la nación para imponer una opinión política que le es personal.

La República es bastante fuerte para mirar serenamente las transgresiones de este género; pero al otorgar su perdón, la República viene obligada a proclamar la doctrina civil que es su propia esencia, y no admite intromisiones armadas que vengan a estorbar el libre juego de sus instituciones

Por ello perdona al hombre y no al funcionario, manteniendo las penas accesorias que privan de sus derechos civiles y profesionales a los militares, criterio que se sigue en el extranjero frecuentemente, sirviendo de norma la ley italiana de 5 de noviembre de 1932 y la ley francesa de 14 de junio de 1933.

En cuanto al límite, parece natural que la amnistía tenga la fecha en que se efectuaron las últimas elecciones generales, ya que en la propaganda se contrajo el compromiso de conseguirla.

PARTE DISPOSITIVA

Dice así:

Se concede a todos los sentenciados y procesados, no rebeldes, amnistía por hechos anteriores al 3 de diciembre de 1933.

Comprende la amnistía:

Faltas por la imprenta, el grabado o cualquier otro sistema de publicidad y por medio de la palabra hablada, con la sola excepción de las amenazas, injurias o calumnias a particulares y las ofensas al Jefe del Estado, al Parlamento o al Consejo de ministros, que determinan los artículos 149, 160, 161, 164 y 166 del Código Penal.

Delitos cometidos por particulares definidos en los artículos 176, 177, 185, 186 187 y 188 del Código Penal.

Delitos contra la forma de Gobierno previstos en los artículos 167, 118 y 71 del mismo Código.

Delitos de sedición y rebelión, señalados en los artículos del Código Penal 238, 243 y 245 al 250.

Delitos de rebelión y sedición militares comprendidos en los artículos 237 al 242 y 243 al 252 del Código de Justicia militar.

Delitos de atentado, previstos en el número 1 del artículo 261.

Delitos de injurias a que se refiere el número 1 del artículo 258.

Delitos de injurias a la autoridad o sus agentes, señalados en los artículos 164 y 265.

Infracciones de las leyes de carácter social sobre huelgas y paros.

Delitos de coacción en los conflictos de trabajo, a excepción de los cometidos contra persona o propiedad o que constituyan atentado contra la autoridad o sus agentes.

Tenencia de armas, prevista por las leyes de enero de 1932 y julio de 1933.

Delitos no definidos en las leyes penales vigentes, que fueron juzgados por Tribunales especiales designados por las Cortes Constituyentes, a propuesta de la Comisión de Responsabilidades sin que pueda alcanzar a los hechos sancionados directamente por la Cámara.

Delitos de evasión de capitales a que se refieren los decretos de 29 de mayo y 18 de julio de 1931, siempre que los interesados acrediten que han reintegrado al territorio español las cantidades exportadas.

Los militares condenados por rebelión o sedición no serán reintegrados a sus empleos ni a su carrera, de los que seguirán definitivamente separados.

Tampoco les será remitida la pena accesoria de inhabilitación o suspensión, ni tendrán derecho a percibir haberes pasivos o de reserva o pensiones que pudieran corresponderles en la fecha en que cometieron el delito.

Solo por Ley podrán remitirse esas penas en las causas ya sentenciadas.

Los Tribunales, oído el fiscal, declararán aplicable a los condenados la amnistía y acordarán, en su virtud, la libertad de los amnistiados.

No afectará la amnistía a las responsabilidades civiles.

En las causas en tramitación, los Tribunales, oído el fiscal, acordarán el sobreseimiento libre y la libertad de los encartados, dejando a salvo las responsabilidades civiles que podrán reclamar los interesados.

En las causas con procesados en situación de rebeldía, una vez que comparezcan ante el juez o el tribunal, pasarán los autos al fiscal para que dictamine.

Estas últimas normas no se aplicarán a los militares procesados y aún no juzgados por rebelión o sedición y seguirá la tramitación de la causa hasta la sentencia definitiva.

Se tendrán en cuenta otras restricciones cuando las penas hayan sido impuestas por Tribunales circunstanciales.

La función de Tribunal sentenciador la ejercerá la Sala segunda del Supremo.

No proveerán por ahora el cargo de ministro de Justicia

Numerosos turistas polacos acudieron a la inauguración de una exposición canaria

MADRID, abril 19. (WP.)—La situación política no ha variado, y respecto a cuanto se habla acerca del nombramiento de nuevo ministro de Justicia, podemos asegurar que se retrasará bastante, aunque se apruebe el proyecto de amnistía.

INAUGURADA LA EXPOSICION INDUSTRIAL CANARIA

LAS PALMAS, Canarias, abril 19. (WP.)—Se ha verificado la inauguración de la Exposición Industrial.

Entre los visitantes se encuentran numerosos turistas polacos.

PERTRECHOS DE GUERRA PARA LAS TROPAS DE IFNI

LAS PALMAS, Canarias, abril 19. (WP).—Ha salido de este puerto para Ifni el cañonero «Canalejas» con víveres, municiones y pertrechos de guerra destinados a las tropas de ocupación de ese territorio.

Rudo golpe recibe la minoría socialista del Congreso, con la disensión de los catalanes

Por los gremios obreros de Bilbao se ha dispuesto para hoy un paro general de doce horas en señal de protesta contra las actividades de los fascistas de Primo de Rivera

MADRID, abril 19. (AP).—Cuatro diputados socialistas catalanes han anunciado hoy que se retirarán de la minoría socialista del Congreso al objeto de ingresar en el partido de la Unión Socialista Catalana.

Con este motivo se ha recordado hoy que la Unión Socialista Catalana acordó recientemente separarse del partido Socialista español.

La minoría socialista en el Congreso recibe, con esta disensión, un nuevo golpe.

BILBAO, abril 19. (AP).—Los gremios obreros de esta villa han acordado un paro de doce horas, mañana, en señal de protesta contra las actividades de los fascistas de Primo de Rivera.

Los elementos extremistas comienzan a notar la fuerza que está adquiriendo el partido fascista español, a cuyo frente se hallan Primo de Rivera y Albiñana, y no escatiman oportunidad para agitar a las masas proletarias contra el fascismo.

ROBO SACRILEGO

PAMPLONA, abril 19. (SE.)—Ha sido profanada, con el intento de robarla, la iglesia parroquial de Vidaurre.

El copón y las Sagradas Formas fueron encontrados por el suelo. Se busca a los autores.

A LAS ALUMNAS EXAMINADAS DE LA ESCUELA DEL HOGAR

Se cita por este medio a las alumnas examinadas de la Escuela del Hogar, para una junta el viernes día 20 a las nueve de la mañana, en la calle Prado número 20.

Se ruega puntual asistencia por tratarse de un asunto de gran importancia.

SE QUEJAN LOS VECINOS DEL VEDADO DE LA FALTA DE AGUA EN EL BARRIO

Numerosas quejas vienen presentando los vecinos del Vedado, por la falta de agua en aquella barriada pues desde hace algún tiempo la escasez del líquido es tanta, que hay horas durante el día, en algunas zonas, en que las llaves no dan una gota de agua, causando en esta época de calor las naturales molestias, que esperan sean consideradas por la Secretaría de Obras Públicas, para que se remedie esta deficiencia.

Distintas comisiones se han dirigido al Secretario de Obras Públicas, Sr. Compte, en tal sentido.

Se encuentra a oscuras toda la ciudad de Valencia, y el comité de huelga fué detenido

Las negociaciones que venían efectuándose estos días entre los patronos de Zaragoza y los obreros en huelga, quedaron rotas ayer, por negarse aquéllos a despedir a rompe-huelgas

MADRID, abril 19 (WP).—El Ministro de la Gobernación, señor Salazar Alonso, ha confirmado la noticia de la detención del Comité de Huelga de Valencia.

Con referencia a los actos que organiza el partido Popular para celebrarlos el domingo próximo en El Escorial, dijo el señor Salazar Alonso que está dispuesto a ampararlos, pues se ha impuesto como norma inflexible el amparar todos los derechos, impidiendo con la misma energía todo cuanto tienda a alterar el orden público.

CONTINUA EL CONGRESO DE JUVENTUDES SOCIALISTAS

MADRID, abril 19 (WP). — Han continuado las sesiones del Congreso de Juventudes Socialistas, aprobándose diversas ponencias encaminadas a una acción francamente izquierdista.

ROTAS EN ZARAGOZA LAS NEGOCIACIONES ENTRE PATRONOS Y OBREROS

ZARAGOZA, abril 19 (AP).—Los patronos y obreros han roto las negociaciones que celebraban con el objeto de llegar a un acuerdo sobre sus diferencias.

Los patronos se niegan terminantemente a despedir a los setenta obreros que fueron contratados durante la huelga, a los que están dispuestos a sostener en sus puestos cueste lo que cueste.

El comercio y la industria están paralizados y la huelga ha entrado en el décimo séptimo día sin perspectivas de solución.

La policía ha arrestado al Comité de la Huelga y ha practicado registros en los domicilios de cuatro extremistas, comprobando que se dedicaban a fabricar bombas análogas a la que hizo explosión esta mañana en la Plaza de la Independencia.

A OSCURAS LA POBLACION DE VALENCIA

VALENCIA, abril 19 (WP).—Continúa la huelga en esta ciudad.

La población se halla a oscuras y el Gobernador hace gestiones para solucionar el paro, sin haberlo logrado hasta ahora.

NOTAS ESPAÑOLAS

Por José Fernández Rodríguez

Desde que yo he llegado a España, a primeros de Julio de 1931, nunca tuve la sensación de que aquí iba a ocurrir algo catastrófico hasta que los socialistas españoles iniciaron su campaña de agitación tras la vasta derrota que sufrieron en las elecciones generales de noviembre último.

A medida que la campaña se intensificaba, y que el lenguaje de los dirigentes de la Casa del Pueblo —especialmente de Largo Caballero— era más violento, el espíritu público se dejaba ganar por un sentimiento de inquietud que aumentaba en la medida que se hacía patente la general desconfianza en el Gobierno Lerroux como instrumento eficaz de la autoridad del Estado.

Largo Caballero no se detenía ante ninguna consideración, ni divina ni humana, en sus tremebundas acometidas verbales. Desde el primer Magistrado de la ación hasta el concepto social, jurídico o filosófico que pudiera tener mayor fuerza en la valoración moral de los ciudadanos, nada quedaba en pie frente a las baterías retóricas del ex-ministro de Trabajo, enfiladas hacia los más audaces objetivos.

En todas partes se hablaba de la revolución como de un hecho inevitable. En el propio Congreso la anunció Indalecio Prieto en un dramático discurso. Y en la Bolsa, en los pasillos de la Cámara, en los entreactos de los teatros, en las tertulias de cafés y casinos, en todas partes, la pregunta de ritual era ésta: «¿Cuándo se van los socialistas a la calle?»

Yo almorcé con una de las figuras intelectuales más destacadas en el socialismo español. En aquellos días se consideraba inminente el estallido que todos esperábamos.

—Pero, dígame usted— le pregunté ceuando ya mediaba el almuerzo:—¿no es posible intentar todavía una solución que evite lo que se anuncia? ¿Un gobierno de concentración de izquierdas presidido por Azaña por ejemplo? O un ministerio del mismo tipo presidido por Indalecio Prieto...?

—Esta última solución que usted apunta—repuso el amigo— acaso fuera aceptable si se propusiera inmediatatmente. Pero veinticuatro horas de retraso pueden hacerla inoperante

—Pero Azaña—insistí yo—, ¿no les ispira confianza a ustedes?

—Confianza, sí— declaró el diputado socialista—; pero Azaña es un liberal puro, adscrito a principios demasiado rígidos ideológicamente para que hoy no puedan considerarse como un impedimento en la obra integral que el socialismo necesita realizar desde el Poder.

Terminamos de comer. Encendemos un «tabaco». Mi amigo reanuda:

—Esta es la tragedia de Azaña. Con nosotros, los socialistas, ya no «encaja» él. Nosotros nos sentimos desbordados por la masa, y tenemos que ponernos delante de ella a menos que nos expongamos a que nos deje atrás, solos. Y Azaña, siendo la primera figura de la política española, no puede, por sus ideas liberales, unirse a nosotros, que consideramos el liberalismo periclitado definitivamente, ni puede tampoco desplazarse hacia el campo de las derechas, cuya temperatura ideal resultaría irrespirable para él. Esta es— concluye — la tragedia de este hombre, sin duda superior....

x x x

Una semana después de esta conversación ocurría lo de Austria. Dollfuss, en situación bastante precaria, dominaba completamente, sin embargo, la insurrección socialista de Viena. Este hecho tuvo en España extraordinaria ejemplaridad. Y la amenaza de «echarse a la calle» ya no volvió a repetirse aquí. La depresión moral que el aplastamiento de los socialistas austriacos, organizados y equipados militarmente, causó en sus camaradas españoles no ha podido ser más profunda. El horizonte político español quedó así absolutamente despejado. Y la gente que no quiere embarcarse en aventuras, más o menos quiméricas, recobró la perdida tranquilidad.

Madrid, 1934.

M.E.C.D. 2016

TODOS LOS REFINADORES BAJARON EL PRECIO A 4.30 CENTAVOS, CON VIGENCIA INMEDIATA

Cotizaciones

NEW YORK, abril 19. (AP). Cotizaciones de hoy en la Bolsa de New York:

ACCIONES
1.326.120

BONOS
15.462.900

COTIZACION DE LA PESETA

La peseta española se cotizó al cierre del mercado a razón de

7.28.86

por dólar.

COTIZACION DEL FRANCO

El franco francés se cotizó ayer al cierre del mercado a razón de

15.10

por dólar.

COTIZACION DE LA LIBRA

La libra esterlina se cotizó ayer en el mercado local a razón de

5.15 3/4

por dólar.

HABANA CLEARING HOUSE

Las compensaciones de checks entre los Bancos asociados al Habana Clearing House ascendieron en la liquidación de ayer a la suma de

1.214.892.02

Se hicieron importantes ventas de azúcares crudos, de derechos libres, desde 2.70 a 2.77 cts.

En el Mercado de Londres se reportaron opreaciones al precio equivalente de 0.97½, libre a bordo en Cuba con compradores a ees precio. Los futuros perdieron de uno a tres puntos, ayer

La Ley Azucarera fué aprobada ayer por el Senado Norteamericano, con las enmiendas que la llevan a la Comisión Mixta de aquel Congreso, según información cablegráfica inserta en otro lugar de la presente edición.

La aprobación fué después del cierre del mercado. Antes de la apertura de éste, se reportaron las siguientes operaciones: 5.500 toneladas de Filipinas, para llegar el 22 de mayo, a la base de 2.75, a la Pennsylvania; 4.000 toneladas de igual procedencia, para despachar el 15 del mismo mes de mayo, a la base 2.77, a la Imperial; 40.000 sacos de Puerto Rico, para despachar el 28 del presente, a la base 2.75, a operadores, y 3.500 toneladas de Filipinas, para llegar a mediados de mayo, a la base de 2.75, a la Colonial.

Después de la apertura se hicieron más ofertas de Puerto Rico y Filipinas, a 2.75, en varias posiciones. Parecía haber compradores a 2.73, aunque en general decían estar inclinados a esperar la resolución del Senado respecto a la Ley Azucarera. Pero al mediodía se anunciaron las ventas siguientes: 1.000 toneladas de Filipinas, en puerto de New York, a la base de 2.70, a la American; 2.000 toneladas de igual procedencia, para embarque en la tercera semana del presente mes, a 2.77, a operadores, 15.000 sacos de Puerto Rico, para llegar el 7 de mayo, a la base de 2.72, a la American.

Las existencias de crudos en los almacenes afianzado sde New York, eran las mismas que en los días anterires: 875.055 sacos.

La cotización «spot» de Willet and Gray el día dieciocho, de 2.72.

LOS FUTUROS.—Siguieron a los crudos, aunque el abre de la Bolsa fué sostenido, de un punto más bajo a un punto más alto. Pero a consecuencia de las ventas de liquidación y protección, los precios retrocedieron, quedando al cierre, en relación con el cierre del miércoles, con tres puntos menos mayo; dos menos julio, septiembre, diciembre y enero, y uno menos marzo.

Mayo	1.36
Julio	1.43
Septiembre	1.48
Diciembre	1.54
Enero	1.55
Marzo	1.61

Las ventas durante la sesión, ascendieron a 30.000 toneladas.

EL REFINADO.—Iniciada por los del Oeste, los demás refinadores siguieron la baja. La American, la Pennsylvania, la Colonial, Arbuckle, la National, Henderson, la Imperial, McCahan, redujeron sus cotizaciones a 4.30 con cigencia inmediata. El refinado de segunda mano, se ofrecía a 4.25. A este precio se cotiza también desde ayer, el refinado de Puerto Rico.

MERCADO DE LONDRES.—Quieto, pero sostenido ayer. Se hicieron ventas de crudos, aal equivalente de 0.87½ libre a bordo Cuba, con más compradores a este precio.

GODOY & MALARET
SEGUROS Y FIANZAS
(Insurance and Bonding)
Teléfono M-9860
AGUIAR 77
HABANA, CUBA

TABACO

Sin operaciones que merezcan mencionarse (solamente pasaron de manos lotes no mayores de veinte tercios, de clases para chinchales), transcurrió el día de ayer en el mercado local.

Entraron en el mismo, hasta las cinco de la tarde, las partidas de tercios y pacas siguientes:

De Placetas, para Sobrinos de Antero González, 261.

De Mendoza, para Domingo Méndez y Compañía, 40.

De Ovas, para Godinez y Hermanos, 135.

De San Luis de Pinar del Río, para H. Duys y Compañía, 4.

En las zonas productoras donde ha secado todo el tabaco nuevo, esperan el período de las lluvias, que produzcan la blandura necesaria y sin interrupciones, para comenzar los amarres y empilonamiento.

El oro y la plata

Oro Cubano	
Compradores	61¾P.
Vendedores	62½P.
Oro Americano	
Compradores	61¾P.
Vendedores	62½P.
Plata	
Compradores	⅜D.
Vendedores	½D.

Bonos de Cuba

Cierre ayer por el hilo directo de Luis Mendoza y Compañía:

Cuba, Speyer, 5%	91⅜	94
Cuba, Speyer, 4½%	76½	80
Cuba, O P.	31¾	32
Cuba, Morgan, 5½	78	80¾
Cuba Morgan, 5½	94	95
Cuba, Ry. 5%	26½	27
Cuba, Ry. 7½%	23	24
Hav. Electric, 5%	33½	49
Hav. Electric, 5½%	8	9¾
Manatí Sugar	16¾	20
Eastern	10	11¾
Cuba, Norte 5½	30½	31

MERCADO DE PIELES

Cierre ayer por el hilo directo de Fenner and Beane:

Junio	11.18	.....
Septiembre	11.68	.....
Diciembre	12.15	12.20
Marzo	12.85	.....

MERCADO DE GRANOS

Cierre ayer por el hilo directo de Luis Mendoza y Compañía:

Trigo	
Mayo	75
Julio	75⅛
Septiembre	76¼
Maíz	
Mayo	43½
Julio	45¼
Septiembre	47⅞
Avena	
Mayo	26¾
Julio	28⅜
Trigo Winnepeg	
Mayo	64¼
Julio	65¼
Octubre	66⅞
Centeno	
Mayo	52

SE REUNIERON AYER LOS MIEMBROS DE LA «CENDA»

Ayer tarde volvieron a reunirse los miembros de la Corporación Exportadora Nacional de Azúcar, y hasta última hora seguían estudiando todo lo relacionado con la oficina de ventas, cuyo jefe en New York, Mr Smith concurría a la sesión. El Presidente del mencionado organismo, señor Sánchez, dijo a los representantes de la Prensa, que en el edificio de Aguiar estábamos, que tan pronto se llegara a una determinación, se nos daría la información correspondiente.

TABACOS AL NATURAL

BOLSA DE LA HABANA

COTIZACION OFICIAL
(Ayer a las 2½ p. m.)

Bonos y Obligaciones:

	Com.	Vend.
Rep. Cuba 1904 (Speyer	90	—
Rep. Cuba 1905 (Deuda Int.)	56	—
Rep. Cuba 1909 (4 y medio)	76	—
Rep Cuba 1914 (Morgan)	90	—
Rep. Cuba 1923 (5 y medio, Morgan)	77	—
Rep. Cuba 1945 (5 y medio, O. Públicas)	32¼	32¾
Rep. Cuba 5 y medio 1935 (Ogligaciones Oro)	20	40
Recibos de Deposito de Obligaciones Oro	16	—
Rep. Cuba 5 y medio 1940. (Azúcar)	75	95
Rep. Cuba, Morgan (Serriados) 5 y medio por ciento 1927:		
G—Vence 1o. Julio 1934	76	—
Ayunt. Hab 1a Hip.	94	110
Ayunt. Hab. 2a. Hip.	98	110
Centro Asturiano	32	—
Banco Territorial, Ser. B	10	—
Cervecera	25	36
Cervecera (obl. no hip.)	8¼	—
Gas	90	—
Havana Electric (Consodados)	36	46
Havana Elec. Debentures (Obli. no hip.)	7¾	10
Jarcia Matanzas	85	—
Nueva Fáb. Hielo	90	110
Papelera Serie B.	75	—
Teléfonos	70	77
Unidos	7½	—

Acciones:

	Com.	Vend.
Banco Territorial	2	—
Banco Territorial (Beneficiarias)	⅛	—
Cervecera	24	—
F.C. Consolidados de Cuba, P.	5	6
Cuba R. R.	6½	—
Fibras y Jarcia	10	—
Hav Elect Utilities Co. Prefs. 6x100	20	—
Hav Elect. Utilities Co. Prefs. 5x100	7½	10
Hav. Elect. Railway Co. Prfs.	4½	7
Havana Elec. Railway Co. comunes	¾	1¾
Jarcia, P.	25	—
Jarcia P. Ex-Div. en acciones	25	—
Jarcia, C.	4¼	—
Licorera de Cuba	6	—
Naviera, P.	8	—
Naviera, C.	1	—
Nueva Fábrica Hielo	90	120
Nueva Fábrica Hielo (Beneficias)	15	20
Pesca, P.	20	—
Pesca, C.	4	—
Teléfono, P.	27	37
Teléfono, C.	6	—
Unidos	3¼	—
Unión Oil	1	—

COTIZACION A TERMINO
(Ayer a las 3 p. m.)

Bonos y Obligaciones:

	Com.	Vend
Rep. Cuba. Speyer 5 por ciento	90	—
Rep. Cuba. Deuda Int.	57	76
Rep. Cuba. Speyer 4 y medio por ciento	77	84
Rep Cuba. Morgan (5 por ciento)	90	—
Rep Cuba. Morgan, 5 y medio por ciento	78	82
Rep. Cuba. O.P. 1945	32¾	32⅞
Rep. Cuba (Obligaciones Oro)	21	—
Recibos de Depósitos de obligaciones oro	17	—
Republica de Cuba, (Azúcar)	75	—
Rep Cuba. julio 1934, G. Morgan	76	—
Ayunt. Primera	96	110
Ayunt. Segunda	96	110
Centro Asturiano	30	—
Cervecera Internacional.	25	—
Cervecera Int. (Obli. no Hip.)	8¾	—
Gas y Electricidad	90	—
Havana Elec. Railway Co	36¾	43
Elec. Ry. Co. (O. No Hip.)	8	10
Jarcia de Matanzas	85	—
Nueva Fáb. Hielo	80	—
Papelera Cubana, Ser. B.	75	—
Cuban Telephone Co.	65	—
Unidos	7	—

Acciones:

	Com.	Vend.
Cervecera Internacional.	23	—
F.C. Consolidados. (Preferidas)	5⅛	6
Cuba Railroad. Prfs.	6	—
H.E. Utilities. Prfs.	23	23
H.E. Utilities, Prfs.	7¼	10
Hav. Elec. Ry. Co. Prfs.	4½	7
Jarcia, Prfs.	25	—
Jarcia, ex-Div. en acciones	25	—
Jarcia, Comunes	4¼	8
Licorera de Cuba	6	10
Naviera, Prfs.	8	—
Naviera, Comunes	1	—
Nueva Fáb. Hielo	90	—
Nueva Fáb. Hielo. (beneficiarias)	15	—
Teléfonos, Prfs.	27	37
Ferrocarriles Unidos	3⅞	—
Unión Oil Co.	1	—

LOS EXPORTADORES DE FRUTOS SE REUNIERON EN LA C. DE COMERCIO

Bajo la presidencia del señor Juan Sabatés, se reunieron ayer en el salón de sesiones de la Cámara de Comercio Cubana, numerosos exportadores de frutos y vegetales, con el propósito de estudiar los distintos problemas que tienen delante dichos elementos, y su posición ante la revisión del Tratado de Reciprocidad

Tras un amplio cambio de impresiones y del examen de distintos puntos de vista, se llegó al acuerdo de nombrar una comisión que tiene la encomienda de estudiar los asuntos a que nos referimos y presentar sugestiones en próxima reunión.

La comisión quedó formada por los señores Eusebio Dardet, Octavio Campor, Walfredo Rodríguez, y Pedro D-Pool, por los exportadores, y por la Cámara de Comercio el doctor Ricardo Morán y el Secretario de esta corporación.

CAMBIOS

Tipos de venta, al cierre ayer en Bancos de esta capital:

New York, cable	1/10P.
New York, vista	1/10D.
Londres, cable	5.16
Londres, vista	5.15⅝
Madrid, cable	13.72
Madrid, vista	13.71
París, cable	6.62
París, vista	6.61
Italia, cable	8.58
Italia, vista	8.56
Bélgica, cable	23.46
Bélgica, vista	23.45
Alemania, cable	39.55
Alemania, vista	39.53
Zurich, cable	32.50
Zurich, vista	32.48
Hong Kong, cable	38.90
Hong Kong, vista	38.80
Toronto, cable	⅛P.
Toronto, vista	7/16P.
Amsterdam, cable	67.75
Amsterdam, vista	67.73
Buenos Aires ,cable	25.75
Buenos Aires, vista	25.60

MERCADO DE METALES

Cierre por el hilo directo de Luis Mendoza y Compañía:

Cobre	8.35 a 8.40
Plata	46¼
Plomo	4.25
Zinc	4.70
Nickel	35

Elecciones en la Cámara de Comercio de EU

El Sr. Maurice T. McGovern fué reelegido Presidente, y Robert A. Anderson, Vice-Presidente

El Sr. Maurice T. McGovern fué reelegido para el cargo de Presidente de la Cámara de Comercio Americana de Cuba en la Sesión Anual de los socios, que anunciamos oportunamente. El Sr. A. Anderson fué reelegido Primer Vice-Presidente ,y el Sr. George Grant Mason Jr., Segundo Vice-Presidente. Todos estos señores reelegidos por unanimidad.

Fueron elegidos para ocupar diez cargos vacantes en el Consejo de Directores, debido al cese reglamentario de diez directores, los siguientes señores: Robert A. Anderson, Ramón Conroy, George P. Foster, Henry C. Hart, Maurice J. Leonard, George G. Magalhaes Maurice T. McGovern, Fred A. Morris, C. Randall y F. Gerard Smith. Estos directores actuarán por un término de tres años.

Los siguientes señores continúan en el Consejo de Directores por no haber expirado sus términos: Henry Bennett, A. W. Benson, Leonard E. Browson J. G. Carriker, P. M. Heliman, Dayton Hedges, H. F. Manning, G. Grant Mason Jr., Chas. W. Monroe E. F. Ozab, M. A. Pollack, Lawrence B. Ross, W. W. Schuyler, P. L. Schallens, P. A. Staples, Frank Steinhart, E. A. Steward, Will F Taylor y George S. Ward.

Se acordó un voto de gracias a Maurice T. McGovern, como Presidente de la Cámara en el pasado año, por su labor en favor de los socios de la Cámara. Se manifestó aprecio por el estado financiero de la Cámara a la terminación del año fiscal, y se ordenó un voto de agradecimiento al Administrador de la Corporación.

Fueron leídos en la sesión los informes del Presidente, Administrador y de los Comités, resumiendo las actividades de la Cámara el año. El Estado Financiero de la Cámara por el año fiscal también fué leído y aprobado.

La sesión fué presidida por el Sr. Robert A. Anderson, Presidente por substitución reglamentaria.

MERCADO DE CAFE

Cierre ayer por el hilo de Luis Mendoza y Compañía:

Mayo	8.16
Julio	8.34
Septiembre	8.40
Diciembre	8.49
Marzo	8.55

AZUCARES

APRECIACION DEL MERCADO, POR LUIS MENDOZA Y CIA.
Habana, abril 19 de 1934.—A las 4 p. m.

	Prop.	Porcen-	Libre Ant.	Libre Hoy	En Libra Ant.	En Saco Hoy
			Ant.	Hoy	Ant.	Hoy
S. Unidos, libre	43.12122	——	1.20	1.19	1.09	$3.54
E. Unidos, reten.	11.66075	——	1.11	1.10	1.00	$3.25
Otros países	28.73983	——	0.95	0.94	0.84	$2.73
Consumo local	6.47820	——	0.83	0.82	0.72	$2.34
Promedio de las cuatro cuotas			1.09	1.08	0.98	$3.18
Promedio de las cuatro cuotas en la primera quincena de Abril			1.097		0.9975	$3.24

VALORES

Igual que el día anterior, estuvo ayer el mercado local de valores. Unos firmes, otros sostenidos, y la actividad concretada á contadas operaciones. Los corredores exteriorizan el sentir de sus clientes, diciendo que éstos tienen fija su atención en la Ley Azucarera, de cuya aprobación y vigencia esperan resultados beneficiosos para el país.

La recaudación de la Havana Electric Railway vuelve a acusar aumento, como verá el lector por las cifras siguientes:

Semana terminada en abril 15 de 1934	$50.675.17½
Igual período del año 1933	$45.345.95
Diferencia de más esta semana	$ 5.329 22½
Total desde enero 1 a abril 15 de 1934	$733.122.57
Igual período del año 1933	$628.852.12
Diferencia de más este año	$104.370 45

Fenner & Beane
Miembros de la Bolsa de Valores de New York
Hilo Directo con New York
Transdux
Servicio de Ticker
AGUIAR 71, · Telfs. M-5963-64-65

BOLSA DE NEW YORK

Cotizaciones al cierre ayer de la Bolsa de Nueva York, recibidas por el ticker de Fenner and Beane.

ACERO.	
Am. Rolling Mills	24
Beth. Steel	43
Byers (A.M) Co	27⅞
Mc. Kees Tin Plate	90½
Nat. Steel	49
Repub Steel	21⅞
U. S. Steel	51¾
Vanadium	26⅞
ALIMENTOS.	
Am. Beet Sugar	11½
Am. Sugar	52¼
Armour Ill. A	7⅜
Armourt Ill. Pfr	73¼
Borden Co	24½
Canada Dry	27¾
Coca Cola	120½
Corn Pro. Ref	77
Cuban Amer Sugar	7¼
Gen. Foods	24¼
Grt. West. Sugar	30¼
Manati Sugar Pfr	5
Nat Biscuit	43⅞
Nat. Dairy Prod	16¾
Stand. Brands	21⅜
South Porto Rico	32½
United Fruit	73
AVIACION.	
Aviation Corp	8¾
Bendix Aviation	18¾
Curtiss Wright Corp	4
Douglas Aircraft	23
North-Amer Aviat	6⅛
Sperry Corp	10⅜
United Aircraft	23⅛
F. CARRILES Y EQUIPOS	
Atchison	70⅜
Atlan. Coast Line	49¼
Balt and Ohio	30
Canadian Pac	16⅞
Ches and Ohio	47⅛
Cons. de Cuba Pfr	5
Del and Hudson	67
Del Lack and Western	28⅞
Erie	22⅝
Great. Northern Ry	29½
Illinais Central	33
Northrn Pac	35
N. Y. Central	36¼
Penn. R. R.	36⅝
Southern Pac	28½
Southern Ry	33¼
Union Pacific	132
Amer. Car and Fdy	28⅛
Amer. Locomotive	34¼
Baldwin Locomotive	14¼
Gen. Ry. Signal	41¾
Pulmman Inc	58⅜
PETROLEOS.	
Amerada Corp	52
Atl. Refining	29⅜
Cons. Oil	12¾
Cont. Oil	22.
Ohio Oil	13
Houston Oil	26
Philips Petro	20¼
Pure Oil	12⅜
Seab. Oil of Del	37¼
Texas Corp	27
Tide Water Oiil	13⅜
Socony Vacuum	16¾
Stand. Oil N. J.	45¾
Stand Oil Cal	36¾
MOTORES Y ACCESORIOS	
Auburn Auto Car	45½
Bohn Aluminum	63
Briggs Mfg	17⅜
Chrsler Cor	53⅞
El Auto Lite	27½
Firestone T. Rubber	22¾
Gen. Motors	39⅛
Goodrich	17
Goodyear	36¾
Mack Truck	33
Murray Corp	9⅝
Nash Motors	24¼
Packard Motor	5¼
Studebaker	7
Timken Roller	35¼
Kresge S.S.	20¾
U. S. Rubber	23⅛
TABACOS.	
Amer. Sumatra	18½
Amer. Tobaco B.	73⅝
Cons. Cigar	12⅛
Gen. Cigar	36
Ligg and Myer B.	95¼
Reynolds Tob. B.	44¾
QUIMICOS.	
Air Reduction	98
Allied Chem	151½
Amer. Com. Alc	50
Col. Carbon	72⅜
Comm. Solvents	28⅝
Du Pont de N.	97¼
Freeport Texas	45½
Lambert Co. (The)	27
Nat. Dist Prod	30⅞
Texas Gulf	36¾
Union Carbide	45¼
U. S. Ind. Alcoh	52
METALES.	
Alaska Juneau	20¼
Amer. Metal	24⅞
Anaconda	16⅜
Cerro de Pasco	36½
Oome Mines	36½
Howe Sound Co	52½
Int. Nickel	27⅝
Kennecott	21⅝
Mc. Intire P. Mines	45⅞
U. S. Smelt and Ref	128
TIENDAS.	
Kroger Gr and Bk	32⅜
R. H. Macy and Co	48⅛
Montgomery Ward	31¼
Penney J. C.	67⅜
Safeway Store	55
Sears Roebuck	50
Woolworth	54½
SERVICIOS PUBLICOS.	
Amer. and Foreingh Pow	10¼
Amer. Power and Lght	9
Amer. Tel and Tel	122⅞
Amer. Water works	21
Bklyn. Man	35¼
Columbia Gas	15¾
Com. and South	2¾
Cons. Gas	38½
Elec. Power and Light	7⅜
Interborought R. T. Co	9¼
Int. Tel and Tel	14⅜
Nat. Pow. and Light	11¾
Nor. American	19¼
Pub. Serv N. J.	38½
Standard Gas	12⅜
United Corp	6¼
United Gas and Imp	16⅜
Western Unión	55¾
MISCELANEAS.	
Adams Express.	9¾
Allis. Chalmers	20
Amer. Can	103¾
Amer Mch and Fdy	17
Amer Radiator	15¾
Burroughs Add	15¾
Case J. I.	69¼
Caterpillar T. C.	32
Celanese Corp	37
Com. Inv Trust	59
Congol Nairn	28½
Continental Can	82⅜
Deer and Co	29½
Eastman Kodak	93¼
Fox Film Corp	16⅜
Foster Wheel	19¼
Gen. Asphalt	20¼
Gen. Electric	23
Gillete	12⅛
Int. Bussiness	145
Int. Cement	29
Int. Harvester	41½
Johns Manville	56⅞
Kelvinator	19
Lehman Corp	73¾
Libby Owen	37½
Liquid Carb	32⅞
Loews Inc	34¼
Nat. Cash Reg	19¼
Otis Elevator	15⅜
Procter and Gam	35½
Radio Corp	8⅜
Radio Keith	3½
Remington Rand	12½
Simmons Co	20⅞
Warner Brothers	7½
Warren Brothers	10¾
Westinghouse Elec	41¼

BANCOS	Comp.	Vend.
Chemical	41⅛	42¾
Nat-l City	31⅜	32⅝
Chase Nat-l	30½	31¾
Bankers Trust	66½	68
Irving	19⅛	20⅛
Guaranty	372	370
Royal Bank	162	165
F. N. B. Boston	37½	38½

MERCADO DE ALGODON

Cierre por el hilo directo de Luis Mendoza y Compañía:

Mayo	11.59
Julio	11.70
Octubre	11.83
Diciembre	11.94
Enero	11.99
Marzo	12.06

SUSCRIBASE Y ANUNCIESE EN EL «DIARIO DE LA MARINA»

ANUNCIOS CLASIFICADOS DE ULTIMA HORA

ALQUILERES

a1 HABANA

SE ALQUILAN LOS BAJOS DE VIllegas 81 entre Obrapía y Lamparilla con un refrigerador inmejorable con su equipo completo, propio para un almacén. Informan: A-2501 A-1

ALQUILO LOS BAJOS DE LA CASA Corrales 47, esquina a Factoría, sala, saleta, dos cuartos, baño y demás servicios. Llave Monte 49, peletería La Esperanza. A-1

SE ALQUILA, EN BELASCOAIN NUmero 125, entre Reina y Estrella, precioso, fresco y ventilado primer piso, compuesto de 8 habitaciones, cocina de gas y demás comodidades. Para más informes: Manzana de Gómez 240. Telf. A-4893. A-1

SE ALQUILAN LOS ALTOS DE CAMpanario 207, entre Figuras y Carmen, dos cuartos, comedor muy frescos, mucha agua. Puede verse a todas horas. Informan: Lealtad 238., U-1326. A-1

ALQUILO OBISPO 104 ALTOS, compuesto sala, comedor, tres habitaciones, salón en azotea, cocina, baño y agua motor. La llave la joyería los bajos. Informan: Cuba 52. A-4378.

A-1

ALQUILO, HOSPITAL 6, BAJOS, ENtre Vapor y Príncipe, sala, 3 cuartos, baño intercalado, comedor y demás servicios, pintada colores, fresca, cómoda y moderna. Véala, $22.00. Informan: Neptuno 235, Mueblería. A-1

SE ALQUILAN LOS BAJOS SAN Lázaro 61, a dos cuadras Malecón. Compuesto sala, comedor, tres habitaciones, baño y cocina. Llave en los altos. Informan: Cuba 52. A-4378.

A-1

a2 VEDADO

VEDADO. ALQUILO EN $35 NUEVOS y frescos altos de la casa Pasaje Crecherie 23, entre 21 y 23, sala, saleta, 4 cuartos, baño molderno, demás servicios. Llave al lado. A-2

VEDADO CALLE C, ENTRE 19 Y 21 No. 61 altos. Sala, comedor, 4 habitaciones y demás servicios $20 Informes Miramar y Av. Columbia en esta dirección tenemos casas de 15 y 20 pesos. Teléfono FO-2636. A-2

27 No. 309 BAJOS ENTRE 2 Y 4 Jardín, portal, hall, sala, comedor, tres grandes habitaciones, baño moderno completo, patio, cocina, cuarto y servicio criados y garage. Llave e informes en la misma. A-2

VEDADO SE ALQUILAN LOS ALtos de la casa calle 19 No. 257 entre D y E, en la casa de la esquina de la misma acera informarán. A-2

ALQUILO, VEDADO, CALLE F., ENtre Tercera y Quinta, altos y bajos, modernos, terraza, gabinete, sala, 3 habitaciones, baño intercalado, comedor al fondo, cocina, pantry y cuarto con servicio de criados. Informan: Manzana de Gómez 240. Telf. A-4893. A-2

VEDADO: SE ALQUILA CASA, F. Y 25, gran portal, vestíbulo, sala, antesala, comedor, pantry, cocina, 2 garages, 2 cuartos con 2 baños criados; y en la planta alta, saleta, 5 habitaciones, 2 baños y terraza. Puede verse, de 9 a 12 a. m. Informes: núm. 5, Vedado. A-2

a4 MARIANAO Y SUS RPTOS.

SE ALQUILA LA MODERNA CASA, Avenida 11 entre 8 y 10, Ampliación Almendares, jardín, portal, sala, comedor, 2 cuartos, baño intercalado, cocina, servicios, garage y cuarto chofer. Renta: $17.00. Llave en la misma. Informes: Oficios 22. Notaría. Telf. A-2994. A-4

ALQUILERES

a7 LUYANO

ALQUILO, CONCHA Y GUASABACOA bajos y altos, con sala, 3 habitaciones, baño y cocina, desde 12 pesos. Informan: Manzana de Gómez 240. Telf. A-4893. A-1

SE ALQUILA, SANTA ANA 25, Etre Villanueva y Luco, una nave con capacidad para 5 camiones o auto o carretones, 4 habitaciones, patio, buena entrada, $25.00. La llave al lado. A-1

a12 GUANABACOA Y COJIMAR

ADOLFO CASTILLO 82, GUAbacoa. Hermosa quinta, portal, sala, comedor, siete grandes habitaciones, patio y gran traspatio con frutales, 2 habitaciones al fondo, local guardar automóvil. Ganga $23.00. Informan A-4378, de 9 a 11 y 2 a 5. A-12

b1 NAVES Y LOCALES

ALQUILO, EN OBISPO 22, FRENTE a la Secretaría de Hacienda, amplio local para establecimiento, con vidrieras al frente. Precio reducido. Informan: Manzana de Gómez 240. Telf. A-4893. B-1

ALQUILO, EN LUZ Y OFICIOS, LOcal de esquina, propio para establecimiento, con varias divisiones y servicio. Informan: Manzana de Gómez 240. Telf. A-4893. B-1

CUBA ESQUINA A MURALLA, ESpléndido local para almacén o establecimientos, con más de 1000 metros superficiales, junto con el primer piso de la casa, con 9 espaciosas habitaciones, piso marmol y servicios. Precio arreglado situación. Informan: Manzana de Gómez 240. Telf. A-4893. B-1

ALQUILO, EN HABANA Y MURAlla, casa de tres plantas, apropósito para almacén o depósito, con algunas habitaciones para vivienda. Precio de situación. Informan: Manzana de Gómez 240. Telf. A-4893. B-1

SE ALQUILAN DOS NAVES EN SUbirana entre Desagüe y Peñalver propias para cualquier negocio. Informan A-2501. B-1

SE ALQUILAN LOS BAJOS DE SOL No. 85, casi esquina a Aguacate, con salida por Aguacate, propio para establecimiento almacén o depósito. Informan: A-2501. B-1

QUINTA 79, ESQUINA CONCHA, ALquilo para carnicería, 2 naves, refrigeración eléctrica, tanques mercancías, aprobados por Sanidad, 7 puertas metálicas, techos monolíticos, pisos mosaicos, $20.00. Llave en la misma. F-3177. B-1

SE SOLICITAN

d1 CRIADAS Y CRIADOS

CRIADA DE COMEDOR QUE SEPA coser, 10 pesos y ropa limpia, traiga antes de las 4. G. 70, altos, entre 9 y calzada. S-1

SEÑORA HONORABLE, SOLICITA niña huérfana, 13 años, obediente buenas costumbres, para criadita mano. Trabajaría acuerdo con edad, tendrá cuanto necesite, recibirá buen trato. Cambio referencias. Escribar Sra. Totrif. Apartado 1309. S-1

SOLICITO CRIADA ESPAÑOLA, DE mediana edad, con buenas referencias; que sirva mesa a la rusa, $15.00. Vedado, Calle 15 número 380, entre 2 y 4. S-1

2 COCINERAS Y COCINEROS

PARA COCINAR Y AYUDAR A LIMpieza, casa familia corta, se necesita muchacha seria y muy limpia, sueldo $10.00. Tiene que dormir en la colocación. Paseo y 21, casa número 171-G., altos. Vaya entre 8 y 11 de la mañana. S-2

SE SOLICITA UNA COCINERA, CON referencias, que duerma en la colocación, en Baños y 21, Vedado. S-1

SOLICITO BUENA COCINERA, DEL país, que lave, duerma en la casa y tenga referencias. 14 esquina 8ª. Séptima, Reparto Miramar. S-2

SE SOLICITA COCINERA Y REPOStera, que haya cocinado en buenas casas, $20.00, Vedado, Calle 15 número 380, entre 2 y 4. S-2

Más ANUNCIOS CLASIFICADOS de ULTIMA HORA en la Página DOCE

M.E.C.D. 2016

M. RECAREY BRILLO EN EL PROGRAMA INAUGURAL DEL INSTITUTO

EL MACTH DE CUBA Y MEXICO SERA EL LUNES EN EL STADIUM TROPICAL

TOPICOS FUTBOLISTICOS

—Futbol gratis el lunes.
—Mexicanos contra cubanos.
—Acuerdos de la Nacional

(Por «PETER»)

La Asociación de Foot Ball de la República de Cuba ya tiene Secretario, recayendo el nombramiento en la persona del señor Manuel González, que según nos han informado, procede del Iberia Foot Ball Club. En la última reunión del máximo organismo celebrada el día 18, se le dió posesión. Dicho nombramiento, aunque nada se había dicho del mismo, fué hecho en la Asamblea Extraordinaria celebrada el día 11 del actual.

Con relación al lío que hay formado entre el Sub-Comité Directivo de la Serie B y la Federación de Futbol de la Habana, por discrepancias que ha habido entre ambos en la repartición del dinero que trajo el Equipo Cubano de México, el primero envió una comunicación a la Nacional, pero este organismo lo ha devuelto para que le sea enviado nuevamente, y de acuerdo con el Artículo 3, apartado 1 de los Estatutos.

Fueron aprobados en esa reunión de la Nacional las inscripciones de los jugadores profesionales Francisco Morales Quintana, Mario López Alfonso, Evelio Morales Zequeira, Luis Casanovas Morales, Hector Socorro Varela, Antero Valdés Mieres, Antonio García Martínez, Salvador Soto Villegas, Francisco Socorro Varela y Manuel Villaverde López. Como advertiría el lector, estos son los jugadores amateurs del Equipo Cubano, que figuraban como amateurs, y que fueron declarados profesionales por la Nacional, por la exigencia que hicieron en México de un quince por ciento del dinero ganado, y al que no tenían derecho.

Con respecto a la multa de diez pesos impuestas a los jugadores, podemos decir que aún no han sido satisfechas. Y por eso fué que el Comité Ejecutivo acordó enviar una comunicación a la Habanera, informándole del asunto, y para que le hiciera saber a los Clubs en la obligación en que están de satisfacer dichas multas, dándoles un plazo hasta el día 30, y si se vence el plazo y no son pagadas, entonces la Nacional se verá en la necesidad de suspender a los jugadores.

También se acordó enviar una comunicación a la Habanera para que le recordase a los Clubs que no han cumplido tampoco el mandato de recoger a los jugadores que fueron a México, el equipo, compuesto de pantalón, jersey y sweater, que son propiedad de la Nacional.

Con relación a los festejos que se preparan para recoger al «once» de México, que llegará el lunes por la mañana, en el vapor «Orinoco», la Nacional designó a los señores Manuel González e Ignacio Montalvo Casas, Secretario y Tesorero, respectivamente, para que sigan las gestiones iniciadas con el señor Julio Blanco Herrera, Presidente de la Nueva Fábrica de Hielo, que es propietaria del gran Stadium Cerveza Tropical.

También se le dió forma legal al asunto del partido de entrenamiento entre una Selección de la Federación de Futbol de la Habana y el Equipo Nacional de México. Y se hizo, dando la Nacional el permiso a la habanera, para que pudiera celebrar ese encuentro el día 23, a las cinco de la tarde, en el Stadium Cerveza Tropical.

Además, la Nacional aceptó el ruego que le hiciera la Habanera en el sentido de que oficialmente sería la Nacional la que se encargara de organizar dicho evento. Y con relación a esto, y es lo que seguramente agradará a los aficionados, se acordó que en vista de que el partido es de entrenamiento, la entrada será absolutamente gratis, reservándose la Nacional el derecho de los Palcos.

De manera que ya lo saben los aficionados. El lunes, a las cinco de la tarde, hay que ir al Stadium Cerveza Tropical a ver en acción, en un equipiers que vencieron en México a los cubanos.

* * *

Jaime H. Vilar, Presidente del Deportivo Luyanó, nos invita para el baile de sala que esa sociedad ofrecerá a sus socios el día 21, a las nueve de la noche en sus salones de Teresa Blanco 49, en Luyanó.

Muy agradecido.

* * *

El señor Angel Aenlle, Presidente del Hershey Sport Club, también nos invita para la gran verbena que ofrecerán en el local social el día 5 de mayo.

Se titula la Verbena de las Flores.

ARMANDO CALVO ES EL PRESIDENTE DE LA FEDERACION DE BASKET

Ha escogido la Unión Atlética al Presidente de la Comisión de la Liga Social para el puesto

Armando Calvo, joven deportista, Presidente de la Comisión de Basket Ball de la Liga Social, ha sido nombrado ayer presidente de la Federación del mismo deporte en la Unión Atlética de Amateurs, lo que viene a resultar una coincidencia ideal, pues quizás este doble nombramiento pueda servir de base para un futuro acercamiento entre la Unión y la prestigiosa Liga de los sociales.

Calvo, que fué atleta de basket del Habana Yacht Club en otros tiempos, conoce mucho del deporte y podrá ser, esto no cabe duda, un presidente excelente.

Su designación será bien recibida por atletas y clubs, principalmente.

Ahora solo falta que se designe a Rafael Campuzano para la vicepresidencia, para que la Federación esté en magníficas manos.

Los acuerdos unionistas de ayer, fueron:

Empezar a contar los treinta días reglamentarios exigidos a los siguientes atletas: Roberto Maduro y de Lima, por el Vedado Tennis Club; Ernesto Estévez Palomero y José Castro, por el Club Cubaneleco.

Aceptar el alta para competir en representación del Regla Base Ball Club del Sr. José A. Reguera.

Aceptar la baja del Sr. Wolfgang Blaum, del Vedado Tennis Club.

Conceder al Fortuna S. Club el permiso solicitado para celebrar un juego de exhibición de base ball contra el Club «Estrella de Mantilla», en dicha localidad, el día 22 próximo.

Autorizar al Regla Base Ball Club para celebrar un juego de exhibición de base ball contra el team «Toros de Paredes» el domingo 22 en «Víctor Muñoz Stadium».

Autorizar al atleta Sr. Armando Fernández Cuervo para competir en representación del Colegio La Salle, del año pasado, contra el Instituto de la Habana en el floor de esa entidad

PERDIERON DOS LOS SENADORES FRENTE AL BOSTON RED SOX

Después de asegurar el match de la mañana, con un rally en el noveno, repitieron después

BOSTON, abril 19. (AP.)—Efectivo pitching de Walberg, Rhores y Welsch, ligados al oportuno batting de los regulares, dió hoy a los Medias Rojas del Boston un par de triunfos sobre los Senadores de Washington en los dos encuentros efectuados aquí.

En el desafío de la mañana, los Red Sox ganaron brillantemente en el último inning, haciendo la carrera decisiva con sólo dos outs y por la tarde aseguraron el match cuando expulsaron del box al novato Prim, haciéndole cuatro carreras en un inning.

Cronin barajó a sus suplentes con intención de ganar el segundo match en los últimos instantes, pero la efectividad de Welsch impidió que los Nats pudiesen embasarse.

Los scores de ambos juegos fueron 5 por 4 y 7 por 3.

RESULTADO DE LAS GRANDES LIGAS

LIGA NACIONAL

		C.	H.	E.
Filadelfia. . .	000 000 000—	0	5	1
New York . .	100 010 00x—	2	4	0

Baterías: Collins, Wilson; Parmelee, Luque, Richards.

		C.	H.	E.
Chicago. . . .	000 111 001—	4	9	0
Cincinnati . .	100 000 000—	1	5	2

Baterías: Malone, Hartnett; Derringer, Brennan. O-Farrill.

		C.	H.	E.
Boston	001 000 0—	1	3	0
Brooklyn	000 010 0—	1	8	0

Baterías: Zachary, Spohrer; Beck, López.

		C.	H.	E.
Pittsburgh . .	000 064 310—	14	19	2
St. Louis . . .	100 001 011—	4	8	5

Baterías: Birkofer, Veltman; Hallahan, Rhem, Mooney y Davis.

LIGA AMERICANA

Segundo juego:

		C.	H.	E.
Washington. .	003 000 000—	3	5	0
Boston. . . .	002 140 00x—	7	13	1

Baterías: Prim, Lirke, Filley, Berg. Welsch, Ferrell.

		C.	H.	E.
New York . .	030 010 213—	10	13	1
Filadelfia . .	000 100 011—	4	11	3

Baterías: McFayden y Dickey; Mahaffey, Matuzak, Kline, Hayes.

		C.	H.	E.
St. Louis . . .	100 100 000—	2	8	1
Cleveland. . .	000 100 02x—	3	6	1

Baterías: Wells, Grube; Harder, Connolly, Pytlak.

		C.	H.	E.
Detroit. . . .	310 300 00—	8	9	3
Chicago . . .	231 010 02—	9	11	3

Baterías: Rowe, Auker y Cochrane; Gallivan, Heving, Wyatt, Ruel.

EL PRIMER EVENTO DEL DUAL MEET DE MAÑANA SE DARA A LAS 2 Y 45

Muy interesantes han de resultar las competencias atléticas de los equipos de La Salle y Belén

Mañana sábado, a los dos y 45 de la tarde, se iniciará el evento deportivo más importante de la semana en el sector de los aficionados. A esa hora se verificará el desfile de los atletas y alumnos de los colegios Belén y La Salle y minutos después se pondrá en marcha el brillantísimo dual meet combinado por los dos planteles que ha de constituir, de esto no hay duda, la nota de mayor colorido en el año.

Bien preparados teams, dirigidos por dos coaches experimentados como Raul Canosa y Otilio Campuzano, han de intervenir en este importantísimo field day, donde se discute el trofeo donado por el Arzobispo de la Habana. Y puede afirmarse que el triunfo ya sea para uno u otro conjunto, no cristalizará sino hasta que lleguemos al último evento del programa.

He aquí el horario de las justas.

1.—2.45 p. m.—Desfile de atletas.
2.—Izamiento de la bandera.
3.—3.00 p. m.—Field-Day (18 eventos).
1.—3.00—Salto alto con garrocha.
2.—3.00—Carrera de obstáculos.
3.—3.00—Lanzamiento de peso (12 libras)
4.—3.15—Lanzamiento de peso. (8 libras)
5.—3.15—Carrera de 100 metros.
6.—3.30—Carrera de 50 metros.
7.—3.30—Salto alto con impulso.
8.—3.15—Carrera de 300 metros.
9.—3.45—Lanzamiento del disco.
10.—3.45—Lanzamiento de la Jabalina.
11.—4.00—Salto largo con impulso.
12.—4.15—Carrera de 150 metros.
13.—4.15—Carrera de 400 metros.
14.—4.30—Triple salto corriendo.
15.—4.45—Carrera de 600 metros.
16.—5.00—Carrera de 1.500 metros.
17.—5.15—Carrera de relevo 4 x 100.
18.—5.30—Carrera de relevo 4 x 200.

PRONTO....

¡ALGO SORPRENDENTE!

Celebrarán un campeonato nacional de boga y una regata de doce remos entre las unidades de nuestra Marina

La justa de boga se hará en bote de tipo criollo y también en la clásica cachucha, pero por separado. Numerosos trofeos hay para los que resulten vencedores. Hay tres premios

(Por «PETER»)

Próximamente se celebrará un Campeonato Nacional de Resistencia de Boga, bajo los auspicios de la Marina de Guerra y de la Comisión Nacional del Turismo. Está anunciado para el próximo día 21 de abril, día hasta el cual podrán hacerse las inscripciones, siempre que lo hagan antes de las doce del día.

Los botes que han de optar en estas competencias tendrán que proveerse de un número para ser distinguidos por los señores jueces, y el remero, no podrá soltar los remos más q. cada 2 ho as, y no más de dos minutos, que empleará en tomar jugo, o cualquier otro líquido, que los habrá quienes tomen poción jaccoud y hasta **mofuco**, pues entre ese elemento de mar, los hay que toman de lo que se presente. Se puede tomar lo que se quiera. Lo que no se puede hacer es emplear más de los sesenta segundos porque entonces habrá motivo para la descalificación.

El bote tendrá que ser del tipo criollo o cachucha, y no podrá tener almohadilla en el interior de la embarcación. El recorrido será del Castillo de la Punta hasta el muelle de Caballería, una distancia de dos mil doscientas yardas, que los time-keepers que actuarán se encargarán de convertir en millas al llevar el tiempo.

Habrá dos clases de competencias. Una para los botes tipo criollo, y otra para las clásicas cachuchas. La primera justa será la de los criollos, y la salida se hará desde el embarcadero de la Cortina de Valdés, hasta el muelle de Caballería y de aquí hasta el Castillo de la Punta. Una distancia de 1,400 yardas.

Además habrá una tercera regata de remos, entre las unidades de guerra, y para la cual justa habrá un premio que consiste en la copa Infantería de Marina, donada por el Comandante Angel A. González, Jefe de la Infantería de Marina.

Esta regata será de doce remos, y habrá un premio de cinco pesos **per cápita** para cada uno de los vencedores, obsequio también del citado Jefe.

Esta fiesta comenzará a las cuatro de la tarde, y el encargado de dar la salida será el cabo de guardia del Castillo de la Punta. De manera que cuando sienta un tiro, no se vayan a poner a cantar, sino a bogar, porque será la hora de ejercitar los músculos para alcanzar la Copa que hay de premio y una cartera que contiene cincuenta pesos y papeletas para obtener otros premios que han donado distintas casas comerciales. Para el que quede en segundo lugar hay una medalla y una cartera con veinte pesos.

Para el «show» no hay más que cinco modestos «toletes».

El día 22 continuará la fiesta. Este día, a las tres de la tarde, se efectuarán las regatas de botes de remos, no menor de doce piés. Media hora más tarde, la justa de cachuchas, y a las cuatro la regata de doce remos.

Anoche, a última hora, nos enteramos que no había aún seguridad de que estas fiestas se celebren los días 21 y 22. Hay un motivo por el cual se están haciendo las gestiones para posponerla una semana más: El que las tripulaciones no se encuentran en training, con motivo del viaje que hubo que hacer últimamente a Miami.

Ya diremos lo que sobre este particular se decida. Y como adelanto vaya la noticia de que en la justa de doce remos, competirán cuatro embarcaciones, una con la tripulación del «Patria», otra con la del «Cuba», otra con la del Distrito Naval del Norte y otra con la de la Jefatura de la Mariina.

Mike Recarey constituyó la nota de mayor colorido en la fiesta ofrecida con motivo de la inauguración del floor del Instituto

El joven atleta demostró pericia extraordinaria en actos gimnásticos, ganándose en poco tiempo el aplauso sincero de la inmensa concurrencia que asistió a la fiesta de apertura

EN BASKET BALL GANO EL «INSTITUTO»

(Por DAN)

MIKE RECAREY, joven atleta rubio de 20 años, que ha de representar este año a la Asociación Cristiana de Jóvenes en los eventos de natación, constituyó ayer, sin duda alguna, la nota principal, de mayor colorido, en el programa inaugural del floor del Instituto de la Habana.

El saltarín Mike, demostrando destreza sin igual y una habilidad nunca concebida en actos gimnásticos, ofreció a la enorme concurrencia que se congregó en el nuevo piso de los populares y entusiastas «siboneyes» que dirige el Doctor Aragón, la mejor demostración que recordamos haber visto en exhibiciones de esa clase, y en poco tiempo capturó la atención y el aplauso de todos los fanáticos con sus dificilísimas pruebas.

Tanto en la demostración inicial, donde mostró extraordinaria seguridad, como en las dos siguientes, Recarey probó ser un verdadero artista de las paralelas, muy parecido a aquellos que se destacaban en la YMCA en la época en que Fernando del Castillo era un entusiasta baby de 16 abriles. (Hablamos del 1907). Y ya dueño del favor de los fanáticos y perfectamente convencido de dominar a su antojo el terreno que pisaba, el joven se soltó y ofreció una preciosísima performance.

Le ayudó mucho, especialmente en el acto de despedida, un entusiasta atleta del Instituto de la Habana, el ruso Raygoroski, quien, menos diestro, aunque siempre bien intencionado, realizó pruebas difíciles en sus «tries».

LOS JUEGOS DE BASKET

Aparte de la exhibición brindada por Recarey y su compañero, el acto mayor lucido fué el match final de basket ball, donde el primer team del Instituto de la Habana, jugando admirablemente y teniendo en Miguelito Irribarren un guía feliz, logró vencer a los campeones intercolegiales del año pasado, los muchachos del Colegio La Salle, con score de 37 por 28.

Jugaron mucho los players del Instituto en el segundo half del encuentro, que ganaron por nueve puntos de diferencia, después de haber tenido que aceptar un honroso empate a 15 tantos al terminarse el primer período.

Héctor Muñoz ofreció una prueba concluyente de su gran dominio de la bola, jugando admirablemente en todos los momentos, y Antigas e Irribarren tiraron brillantemente para mantener en alto la anotación de su five.

Los sallistas, después de comenzar muy bien, se cansaron notablemente y ofrecieron al final múltiples huecos a la defensiva que fueron estupendamente aprovechados por sus rivales. Cuervo, Varona y Crucet tiraron muy bien al goal en ese primer half, en tanto que el «Niño» de la Torre y Duquesne se destacaron a la defensiva.

En este juego reapareció el genial Carlitos, que hacía un año no aparecía en matches oficiales. Carlos está muy grueso, pero aun es el guard eficiente, imposible de burlar, que resulta una verdadera garantía para cualquier team que le tenga en el terreno.

LAS GIRLS

El juego de muchachas, a cargo de las novatas de los colegios Sepúlveda e Inmaculada, comenzó con alguna lentitud haciéndose difícil el scoring, pero una vez que las chicas entraron en calor, se desenvolvió admirablemente y ofreció a los fanáticos momentos de intensa emoción.

Muy bien apareció el equipo de la Inmaculada, que ganó el juego con score de 9 por 6, y mejor aún nos pareció la simpática Josefina Odoardo, encantadora chiquilla, que anotó sus puntos con gracia sin igual. Las del Pico, representantes del equipo del colegio Sepúlveda, desde luego, fueron las líders de su conjunto, pero todo el esfuerzo que realizaron se estrelló ante el impulso de sus rivales.

LO QUE ES EL FLOOR

El nuevo floor del Instituto, justo es consignarlo, parece uno de los mejores construídos de la ciudad, pero no puede adaptarse para contiendas oficiales de atletas juniors y seniors. Es bastante reducido y no se presta para realizar muchas combinaciones. Además, esos tableros de cristal confunden extraordinariamente a los jugadores, impidiéndoles tirar con mayor seguridad al goal.

Pero, esto no quiere decir que el piso sea deficiente. Los juegos lucen animados en él, y no dudamos de que será un bonito escenario para la contienda que han anunciado los muchachos de la Liga Social.

UNA GRAN FIESTA

Para terminar queremos decir aquí que los altos oficiales del Instituto merecen una cálida felicitación por el esfuerzo realizado al cubrir el programa inaugural. La fiesta fué bien organizada, y ha sido, de esto no cabe duda, una de las mejores que se han ofrecido entre amateurs en los últimos tiempos.

Durante todo su desarrollo reinó intensa alegría entre la muchachada que acudió al espectáculo, y una vez más se comprobó que Manolo Díaz, como roganizador, es un verdadero as.

Vaya, pues, nuestra felicitación por el brillantísimo programa que nos ofreció, tanto a él como al competentísimo Doctor Aragón, director del plantel, que conjuntamente con el doctor Ramos, obsequió a las capitanas de los teams de Sepúlveda e Inmaculada, con lindos ramos de flores.

Los scores:

LA SALLE

	Fig.	Fog.	FC.
Gaspar Varona	2	0	1
Alfredo Coucet	3	2	3
Armando Cuervo	2	2	0
Carlos Duquesne . . .	2	4	3
Oscar de la Torre . . .	1	0	1
Armando Salcedo . . .	0	0	2
G. Fernández Avaoz . .	0	0	1
Totales	10	8	11

INSTITUTO

	Fig.	Fog.	FC.
Alberto Antiga	3	0	2
Héctor Muñoz	3	2	3
Rlando Corratgé . . .	3	1	2
Luis Galbis	1	1	0
Orlando Alvarez . . .	0	0	0
M. Irribarren	5	1	2
M. Mesa	0	1	4
J. A. Fernández Blanco.	0	0	0
E. Gutiérrez	0	0	0
P. Favias	0	0	0
E. Maza	0	0	0
Totales	15	7	13

Primer half:

La Salle	15
Instituto	15

Segundo half:

La Salle	13
Instituto	22

Totales:

La Salle	28
Instituto	37

SEPULVEDA

	Fig.	Fog.	FC.
Matilde Ros	0	0	0
Raquel Jacket	1	0	1
Olimpia Gutiérrez . . .	0	0	2
Poupée Puig	0	0	1
Olga del Pico	2	0	2
Totales	3	0	6

INMACULADA

	Fig.	Fog.	FC.
Olga Menéndez	1	2	0
Josefina Odoardo . . .	1	1	1
Margot Menéndez . . .	0	0	1
Carmen Menéndez . .	0	0	4
Mercedes Coyado . . .	0	0	1
Carmen Leyra	0	0	1
Constantina Pérez . . .	1	0	1
Totales	3	3	9

Primer half:

Inmaculada	0
Sepúlveda	0

Segundo half:

Inmaculada	2
Sepúlveda	2

Tercer half:

Inmaculada	3
Sepúlveda	0

Cuarto half:

Inmaculada	4
Sepúlveda	4

Totales:

Inmaculada	9
Sepúlveda	6

Referee: Raúl Argüelles.
Time keeper: Joaquín Valdés Orta.
Anotador: Paco Muñoz.

Como Molina y Charol II le han ganado a Castor Fernández, el que gane el sábado le dará la revancha

A veces resultan problemas estas cosas del boxeo, y lo que en ellos estudian salen con los pies fríos y la cabeza muy caliente. Castor Fernández se prepara para el «come back»

El boxeo es un deporte raro; capaz de hacer papilla del cerebro de un hombre que pretenda escrutar sus peculiaridades. Tómese por ejemplo el caso de Molina y Charol II, los protagonistas del semifinal de la velada del próximo sábado en la Arena Cristal. Ambos han derrotado decisivamente a Castor Fernández, y, sin embargo, el asturiano ha vencido dos veces de manera irrefutable a Kid Calixto, que le ganó por el más amplio de los márgenes a Molina, hace pocas semanas . . . Usted podrá tratar de descifrar este enredo diciéndose a sí mismo, que posiblemente Calixto haya adelantado y que Molina puede haber sufrido un «slump» por falta de ring . . . Pero ¿y si se da el caso de que Castor vuelva a vencer a Calixto, y Molina logre repetir con Castor? Entonces, o usted decide no ahondar mas nunca en los intrincados problemas boxísticos, o se desbarata los sesos de un pistoletazo.

Pero, es posible que el enigma se solucione el próximo sábado, sin necesidad de recurrir a procedimientos extremados. Louis Parga y Aramis del Pino han hecho posible esta solución pacífica. Molina y Charol, los vencedores de Castor se enfrentan este sábado; el vencedor ofrecerá la revancha a Castor, y el vencedor posterior se medirá con Calixto. De toda esta confusión saldrá la diafanización de este enigma pugilístico. Castor está preparándose ya . . . y Calixto, como se sabe, está que «corta».

La otra atracción del programa del sábado es la reaparición de Sixtico Morales. El caso Morales es también de pronóstico vesánico. Sixto, en condiciones excepcionales para hacer una pelea de verdadera entrada, se expone a un bout con un hombre peligroso como Johnny Govantes.

Debe ganar Sixto —es lo lógico... pero ¿y si Govantes logra neutralizar el fiero empuje de Sixto de los primeros rounds y después se impone con su estilismo en los últimos rounds, lo suficiente para impresionar a nuestros sensibles y sentimentales jueces y referees? ¿Y si esa mano derecha que en Sixto representa su potencialidad central, sufre algún accidente? Es obvio que Govantes tiene la ventaja moral. Morales no avanzará un solo peldaño derrotando a Govantes, y para éste ganarle a Sixto, representa llegar a un sitial privilegiado, donde podrá sentirse relleno de importancia y en condiciones de exigir reivindicaciones de astro a los promotores. Es, en síntesis, un maravilloso chance que los promotores Parga y of the Pine, ofrecen a Johnny Govantes.

CON LUQUE DE TAPON GANARON LOS GIANTS SU TERCER ENCUENTRO

Cuando Parmelee flaqueó un poco, Terry decidió depender de Luque, y aseguró el desafío

NUEVA YORK, abril 19. (AP.)—Con el cubano Adolfo Luque como pitcher tapón, los New York Gigantes ganaron hoy su tercer encuentro consecutivo de la temporada, superando a los Phillies de Jimmy Wilson con score de 2 por 0.

Leroy Parmelee y Rip Collins, pitchers iniciales del desafío, sostuvieron un brillante duelo hasta el octavo acto, en que Parmelee, un poco cansado por el esfuerzo reali ado, dió muestras de estar un poco wild. Terry, temiendo ver escapar el juego en un final impresionante de los Phils, envió a la goma al cubano Luque y éste cerró con broche de oro, asegurando el game con magnífico pitching en dos entradas.

Terry anotó un home run.

El score:

Filadelfia

	V.	C.	H.	O.	A.	E.
Bartell, ss	3	0	1	1	4	0
Chiozza, 3b . . .	3	0	0	1	2	1
Allen, cf	3	0	1	0	0	0
Hurst, 1b	4	0	0	14	0	0
Schulmerich, rf. .	3	0	0	4	0	0
Fullis, lf	4	0	0	0	0	0
Wilsonü c . . .	4	0	2	4	0	0
Jeffries, 2b . . .	3	0	0	0	4	0
Collins, p	3	0	0	0	0	0
Rüble, x. . . .	1	0	0	0	0	0
Hendrick, xx . . .	1	0	1	0	0	0
Totales... . . .	32	0	5	24	10	1

x Bateó por Jeffries en el 9o.
xx Bateó por Collins en el 9o.

New York

	V.	C.	H.	O.	A.	E.
Moore, lf	4	0	0	1	0	0
Ryan, 2b	4	0	0	6	2	0
Terry, 1b	3	1	1	5	1	0
Ott, rf	3	0	1	3	0	0
Jackson, ss . . .	3	0	0	4	1	0
Waltkins, cf . . .	3	0	0	2	0	0
Vergez, 3b . . .	3	1	0	0	3	0
Richards, c . . .	2	0	1	5	1	0
Parmalee, p . . .	3	0	1	1	4	0
Luque, p.	0	0	0	0	0	0
Totales	28	2	4	27	12	0

Anotación por entradas

Phillies	000 000 000—0
Gigantes	100 010 00x—2

Sumario

Carreras empujadas: Terry, Parmelle. Home runs: Terry. Two base hits: Wilson. Bases robadas: Chiozza. Doble plays: Jeffries a Bartell a Hurst. Struck out: Parmelee 5; Collins 4. Bases por bolas: Parmelee 5, Collins 2. Dead balls: Parmelee a Chiozza. Ganador: Parmelee. Hits a los pitchers: a Parmeee 3 en 7 1/3.

SUSPENDIDA PARA EL SABADO, 29, LA SERIE FINAL DEL BASKET BALL

Se ha suspendido para la próxima semana el inicio de la serie final del campeonato junior de basket ball. El team del Bernabé de Varona envió ayer un telegrama a la delegación del club Hispano, proponiendo se señale el inicio de la serie para el sábado 28, y los Tigres, puestos al habla con la Federación, han accedido a la petición. En consecuencia no será hasta la próxima semana cuando hemos de ver a los dos grandes teams juniors en acción.

La lucha será interesante y reñida. El lugar de acción no ha sido escogido todavía. El Hispano está estudiando la manera de jugar en el Vedado o en el nuevo floor del Instituto, esperando decidir el asunto esta misma noche. En los programas se ofrecerán matches femeninos, preliminares a una gran serie que hay en perspectiva, de la cual hablaremos mañana.

New York Yankees han anunciado hoy el release del pitcher Vito Tumulis, zurdo, al club Newark, de la Liga Internacional, esperando reclamarle en las últimas semanas de la temporada. Tumulis estuvo el año pasado con el Birmingham y ganó 23 games.

Resultado de los juegos de ayer EN LAS GRANDES LIGAS

LIGA NACIONAL

New York, 2; Filadelfia, 0.
Chicago, 4; Cincinnati, 1.
Pittsburgh, 14; San Luis, 4.
Boston, 1; Brooklyn, 1. (Suspendido).

LIGA AMERICANA

Boston, 5; Washington, 4. (Primer game).
Boston, 7; Washington, 3. (Segundo game).
New York, 10; Filadelfia, 4.
Cleveland, 3; St. Louis, 2.
Chicago, 9; Detroit, 8.

ESTADO DE LOS CLUBS

LIGA NACIONAL

	G.	P.	Ave.
New York	3	0	1000
Chicago	3	0	1000
Pittsburgh	2	1	.667
Boston	1	1	.500
Brooklyn	1	1	.500
San Luis	1	2	.333
Cincinnati...	0	3	.000
Filadelfia	0	3	.000

LIGA AMERICANA

	G.	P.	Ave.
New York	2	1	.667
Detroit	2	1	.667
Cleveland	2	1	.667
Boston	2	2	.500
Washington	2	2	.500
Chicago..	1	2	.333
Filadelfia..	1	2	.333
San Luis..	1	2	.333

JUEGOS SEÑALADOS PARA HOY

LIGA NACIONAL

Boston en New York.
Filadelfia en Brooklyn.
Pittsburgh en Cincinnati.
Chicago en San Luis.

LIGA AMERICANA

Washington en Filadelfia.
New York en Boston.
Detroit en Cleveland.
San Luis en Chicago.

FRONTON JAI-ALAI

Resultado de la función de anoche

Primer partido:

	Tantos.
Román y Solá, blancos . . .	30
Juanito e Iturriaga, azules. .	20

Ganador: Blancos.

Primera quiniela:

	Tantos.	Pagos.
Iturriaga..	1	4.93
Juanito	1	8.21
Sarmiento	0	3.79
Solá	6	5.47
Román..	3	12.32
Aguiar	1	3.08

Ganador: Solá: $5.47.

Segundo partido:

	Tantos.
Creus y Hugues, blancos.. .	27
Morales y La Paaz, azules .	30

Ganador: Azules.

Segunda quiniela:

	Tantos.	Pagos.
Lasa..	2	8.01
Morales	1	4.67
Millán	2	5.61
Hugues	6	6.23
Creus	4	4.67
La Paz	3	3.50

Ganador: Hugues: $6.23.

Tercer partido, amateurs:

	Tantos.
Riverón y Salazar, blancos .	30
Faura y Amancio, azules . .	22

Ganador: Blancos.

Programa para la función de esta noche a las 8.30

Primer partido, a 30 tantos: Aguiar e Iturriaga, blancos, contra Sarmiento y Escarza, azules.

A sacar ambos del diez.

Primera quiniela, a seis tantos: Sarmiento, Aguiar, Iturrino, Millán, Iturriaga y Escarza.

Segundo partido, a 30 tantos: Ochoa y Lasa, blancos, contra Millán y Hugues, azules.

A sacar los primeros del diez y los segundos del nueve y medio.

Segunda quiniela, a seis tantos: Paco, Ochoa, Hugues, Ferrer, Morales y Lasa.

ACUERDOS UNIONISTAS

Se acuerdo suspender provisionalmente a los jugadores que formaron el Club Teléfonos en los juegos celebrados el día 14 de abril próximo pasado, señores Justo Colineau, Matías Flores, Oscar Reyes, Julio Núñez, Eduardo de las Casas, Manuel Domínguez, Julio Abril, Roberto Mallón, A. Mercadife y B. Pacó, los cuales deben concurrir a declarar antes del próximo jueves 26 a las aficinas de la Unión Atltéica de Amateurs de Cuba en las horas comprendidas entre 3 y 5 de la tarde.

De acuerdo con el Artículo 86 del Reglamento provisionalmente ocupará la Presidencia del Comité su Vice Presidente en propiedad Dr. Gustavo Lancis, el cual tendrá todas las atribuciones que los Estatutos y Reglamentos le señalana.

Designar Presidente de la Federación Nacional Amateurs de Basket-Ball al Dr. Armando del Calvo, por renuncia presentada por el Sr. José Colmenares y aceptada por el carácter irrevocable de la misma.

HA DESAPARECIDO UNO DE LOS PITCHERS PHILLIES

NEW YORK, abril 19. (AP.)—Jimmy Wilson, manager de los Phillies, ha declarado hoy que no sabe nada del paradero del pitcher que desapareció ayer, sin dejar rastro de su persona. Creía el veterano jugador que hubiese ido a Filadelfia, pero una larga búsqueda ha resultado materialmente inútil.

BRILLANTE FIESTA DE NATACION LA DE ANOCHE EN LA GUAY

Conill estableció dos nuevas marcas. Exhibiciones hechas por Miss Bein, y por Castillo

Un brillante triunfo se anotó anoche la Y.M.C.A. con la fiesta de natación ofrecida en su hermosa piscina. Fué un éxito en todos sentidos, pues asistió a la misma mucho público, sobresaliendo la presencia de gentiles damitas que cooperaron a la misma con la influencia de su belleza. Eso fué en el aspecto social, que en el deportivo, hay que señalar que se estableció un record para la piscina en las 60 yardas, con handicap. Y también se estableció un record en las 60 yardas, medley swin por O. M. Conill, el mismo gran nadador que consiguió la anterior marca.

Fueron también muy aplaudidas las exhibiciones de diving ofrecidas por Mickey Recarey, Frank Handler y José Castillo. Este último demostró que es el **papaíto**.

La nadadora norteamericana Miss Eva Bein hizo una demostración de sus condiciones de maratonista, al nadar en libre estilo, 880 yardas en un tiempo de 13.45 1-5. Por cierto que cuando terminó su hazaña, el megafonista anunció que era un record femenino en Cuba, pero a nosotros se nos ocurre preguntar: ¿Cuándo fué recorrida esa distancia por mujer alguna?

La fiesta terminó con un match de water polo entre los teams Blanco y Azul, que estaba bastante nivelado.

A continuación van los resultados de las competencias:

1 —**RELEVO MEDLEY DE 120 YDS.**
Primer lugar: Team B: Sama, Prego, Bueno.
Segundo lugar: team A: Hernández, Beugsuher, Daumy.
Tiempo: 1:20.

2 —**60 YARDAS DE DSPALDAS.**
Primero: Bueno.
Segundo: Sama.
Tercero: López.
Cuarto: Hernández.
Tiempo: 46.

3 —**40 YARDAS LIPRES (Seniors).**
Primero: O. M. Conill, J. Finlay. (Dead heat).
Tiempo: 21.

4 —**60 YARDAS DE PECHO CON HANDICAP.**
Primero: O. M. Conill.
Segundo: R. Prego.
Tercero: F. Pengoechea.
Cuarto De la Nuez.
Tiempo: 43 4-5.
Record para la piscina.

5 —**60 YARDAS LIPRES (Juniors).**
Primero: Arazoza.
Segundo: Daumy.
Tercero: Gutiérrez.
Cuarto: Massique.
Tiempo: 37.

7 —**RELEVO MEDLEY DE 120 YARDAS (Seniors).**
Primer lugar: Team R: Prego, Hernández, Finlay.
Segundo lugar: Team A: O. M. Conill, Aguilera, Bueno.
Tiempo: 1:19 3-5.

8 —**EXHIBICION DE 880 YARDAS. LIBRE ESTILO, POR MISS EVA BEIN.**
Tiempo: 13:45 1-5.

9 —**60 YARDAS MEDLEU SWIN.**
Primero: O. M. Conill.
Segundo: R. Prego.
Tercero: Y. Menor.
Tiempo: 39 (record para la piscina)

10—**RELEVO LIBRE DE 160 YDS.**
Primer lugar: Team A.
Segundo lugar: Team B.

M.E.C.D. 2016

Anuncios Clasificados DE ULTIMA HORA

SE OFRECEN

o1 CRIADAS Y CRIADOS

UNA CRIADA ESPAÑOLA DE ME- diana edad desea colocarse en casa particular para cuartos y costura y planchar, la recomendación de la casa 8 años. Egido No 22, telf. M-2154. V-1 O-1

SE DESEA COLOCAR UNA JOVEN española, para cuartos y coser o criada de mano; da referencias de Sra. René Morales. Perseverancia 38-A. O-1

o2 COCINERAS Y COCINEROS

SE DESEA COLOCAR UNA MUCHA- cha, para cocinar, tiene referencias, no duerme en la colocación; en la misma, una para limpiar. Informan: Telf. F-6232. O-2

o3 MANEJADORAS

SE DESEA COLOCAR JOVEN ESPA- ñola para manejar o criada de mano, sabe algo de cocina, tiene referencias, Calzada y Paseo, los altos de la bodega, Vedado. O-3

VENTAS

1 CASAS

JORGE GOVANTES

Vedado, magnífico chalet, 5 habitaciones, 4 baños, garage, 4 máquinas, cuarto criados Costó $125,000. Se alquila $110.00. Otra, costó $180,000. Se alquila $250.00. Quinta Avenida, Miramar, casa modernista, lujosamente amueblada, 4 habitaciones, 2 baños, $70.00. Solicito dos casas amuebladas, una $10.00. Otra $250.00. Jorge Govantes. V-1

SE VENDE UNA CASA MODERNA, A la sombra, de techos monolíticos, en la Avenida 11, entre 3 y 9, Ampliación de Almendares. Tiene jardín, portal, sala, comedor, dos cuartos, baño intercalado, cocina, servicios, etc., garage y cuarto de chofer. Precio: $2,100. Informan: Oficios 22. Notaría. Telf. A-2994. V-1

VENDO 4 CASAS, EN $8,500, SITUA- das en lo mejor del Reparto Almendares, de construcción moderna, rodeadas de buenas residencias y con muchas vías de comunicación. Dueño: Chacón 23. A-7733. V-1

2 SOLARES

SE DESEA COLOCAR JOVEN ESPA- ñola, para cocinar y limpiar, siendo corta familia o cocinar solamente; sabe trabajar y tiene referencias. Telf. A-3572, Bernaza 57, altos. O-2

SE VENDE GRAN SOLAR DE ES- quina en la 7a, Avenida, mide 29,48x53, 06 total de varas 1.564.20 en cuyo solar hay gran cantidad de block de cantería de primera calidad, y en sus contornos hay grandes residencias, estando a una cuadra del Parque Miramar y a una cuadra de los tranvías. Informa: Francisco Giraldo, Aramburu No. 8. V-2

SE VENDE SOLAR EN LA CALLE Lawton entre Milagros y Santa Catalina, de 10x50, total 500 metros, acerca de sombra, precio de situación. Informa: Francisco Giraldo, Aramburu No. 8. V-2

ALTURAS DEL RIO ALMENDARES: Vendo solar, de 18 por 50, a $2.75 vara; otro, Ampliación, frente Fuente Luminosa, a $1.20 vara. Dueño: Chacón 23. A-7733. V-2

3 FINCAS RUSTICAS

SE VENDE LA FINCA «LA CARO- lina», en San Antonio de los Baños, 2 y cuarto caballerías, tierra roja de primera, sin piedras, varios pozos, casa de mampostería, chalet de madera y otras varias fabricaciones, grandes arboledas, frente a la Carretera. Precio: $9,000. Facilidades de pago. Informes: Oficios 22. Notaría. Telf. A-2994. V-3

4 ESTABLECIMIENTOS

VENDO ALMACEN DE VIVERES Y tostadero de café con reparto de camiones, bien situado, en casa muy barata. Aproveche la subida del café si no es pesimista. Puede tener la exclusiva de varios artículos de consumo diario; no se vende por falta de negocio, sino para atender una industria, señor Pérez, Obrapía 40. V-4

6 AUTOMOVILES Y ACCESORIOS

VENDO FORD CERRADO, DE DOS puertas, del 28. Zanja y Lealtad, Garage, Durán. V-6

VENDO LINCOLN, PROPIO TURIS- mo muy poco uso, muy barato. Puede verse en los bajos del Gran Hotel. Informes: José Junco Sánchez, en el mismo. V-6

MUEBLES Y PRENDAS

POR EMBARCAR SE VENDEN TO- dos los muebles, lámparas y demás objetos, muy baratos. Están completamente nuevos. No mueblistas. Calle 22 No. 486, 2o piso, entre 14 y 16, Vedado. V-9

SE VENDE JUEGO DE CUARTO, tres cuerpos; otro, de dos; comedor y sala. Todo moderno, Zanja 67-B., bajos, entre Escobar y Gervasio. V-9

v-8 DE ANIMALES

SE VENDEN 3 NOVILLAS, RAZA Jersey, recién paridas, a 12 litros de leche, Santa Rosa o Iglesias, Carbonería, Marianao. V-8

15 OBJETOS VARIOS

MOTOCICLETA «HARLY DAVISON», con su carro de reparto lateral, a toda prueba. Muy barata, con facilidades de pago. Zanja 66 y medio, entre Escobar y Gervasio. V-15

Más ANUNCIOS CLASIFICADOS de ULTIMA HORA en la Página DIEZ

PROFESIONALES

p1 DRES. EN MEDICINA

GABINETE UROLOGICO ALEMAN

Consultas gratis de 7 a.m. a 7 p.m. Jesús del Monte 135, bajos, M-6784, frente a la Quinta de Dependientes. Tratamientos modernos con vacunas alemanas para curar la **GONORREA** en 15 días, no importa que sean crónicas o mal curadas. Garantizamos que no quedan recogidas. Facilidades de pago. Impotencia y debilidad sexual, piel y sífilis. P-1

DR JOSE RAMONEDA

Asma, Enfermedades del Pecho

Nerviosismo, Neurastenia, Insomnio y Diabetes. Consultas de 1 a 4 p. m. Hora fija previo aviso, Barcelona número 10, bajos. Teléfono A-9297. P-1

DR. FRANCISCO J. DE VELASCO

Corazón, Pulmones, Estómago, Intestinos.

DR. RUBEN DE VELASCO

Corazón, Pulmones. Enfermedades de los Niños, consultas de 12 a 2 y de 2 a 4, días laborables. Horas especiales, previo aviso Salud 34. Telf. A-5418

DR. ABELARDO LABRADOR

CONSULTAS Gratis 8 a 12 p m. Pagas 3 a 5 p m Enfermedades señoras, flujos crónicos, mestritis bronquitis Corazón, riñones, diabetes, reumatismo crónico, enflaquecimiento. Inyecciones Neo Salvarsán. Angeles 3, altos, entre Reina y Estrella. A-0801.

DR. MANUEL BETANCOURT

Vías urinarias venereo. Asistente 4 años de los profesores Marion y Heitz, París. Consultas señoras 11 a 12 Caballeros 3 a 5 San Lázaro 173, esq. Perseverancia M-6347. P-1

DR. A. VENERO

Vías Urinarias, Impotencia, Sífilis. Curación rápida. Cuota semanal Diatermia. Oznoterapia etc. etc. Consultas de 10 a 12 a.m. y de 4 a 7 p m San Miguel 55, esquina a San Nicolás. Telf A-9380. P-1

DR. A. G. CASARIEGO

Catedrático de la Facultad de Medicina.

Especialista en vías urinarias y genitales (hombres y mujeres.) Neptuno 125. De 2 a 6. P-1

p4 COMADRONAS

MARIA S. MOLINA, COMADRONA «La Purísima», «Cooperativa Médica» y particular. Ultimos procedimientos. Hago asistencias Precios módicos. Consultas gratis, diarias U-4090, Neptuno 206-B., entre Marqués González y Oquendo. P-4

CONSUELO RUDA

Comadrona Hijas de Galicia y Centro Asturiano, ex interna de la Sala de Partos Balear. Consultas gratis en general, a todas horas, Belascoaín 74, altos Joyería, esquina a J. Peregrino. U-5824. P-4

p7 ABOGADOS Y NOTARIOS

PEDRO RENAUD TAPIE, PROCU- rador Público, especializado en Administración de Bienes. Atención personal. Garantía absoluta. Prado 25. Telf. A-3218. P-6

ALQUILERES

a1 HABANA

CAMPANARIO 33 ENTRE ANI- mas y Virtudes. Alquilo la planta baja de esta espléndida casa, reune condiciones para consultorio médico y vivienda de la familia, así fué ocupado anteriormente. Abierto todo el día. A-1

SE ALQUILAN

CALLE 16, NUMERO 3, ENTRE 9 Y 11, Vedado, casas, sala, comedor, 2 habitaciones, baño, cocina, servicio criados, 15 pesos. Llaves en la misma. U-5858

JOVELLAR 49, ENTRE ESPADA Y Hospital, casitas 2 apartamentos, baño y cocina, con luz, a 10 pesos. Informes: San Lázaro 376. U-5858.

JOVELLAR 51, ENTRE ESPADA Y Hospital, casa, sala, 2 habitaciones, baño, cocina, con luz, a 13 pesos. Informes: San Lázaro 376. U15858.

VAPOR 43, ENTRE ESPADA Y HOS- pital, casa 2 habitaciones, baño y cocina, con luz, 7, 8 y 9 pesos. Informes: San Lázaro 376. U-5858. A-1

SE ALQUILA, TERCER PISO DE LA casa Campanario 80, esquina Neptuno, compuesta de vestíbulo, recibidor, sala, 3 habitaciones, closet, baño moderno intercalado, comedor, cocina, cuarto, servicio criados. Elevador día y noche. Informes en la misma. A-1

SE ALQUILA, PERSEVERANCIA 39, entre Virtudes y Animas, sala, comedor, 2 cuartos, baño y cocina, una planta, antigua, $15.00. A-1

ALQUILO MODERNA CASITA, AL- tos, una cuadra de la Terminal, Paula 88. Telf. M-4513. A-1

EGIDO 53, ESQUINA A JESUS MA- ría. Se alquilan modernos altos, sala, comedor, tres habitaciones, baño intercalado completo, servicio de criados. Informan en los bajos, joyería. A-1

ALQUILO LOS BAJOS AVENIDA DE la República 400, al lado de la botica del señor Mata. Llave en la botica. Informes, Animas 84, La Perla. A-1

ALQUILO EN $17, NEPTUNO 230 A- 2do. entre Oquendo y Soledad, sala, dos cuartos, baño intercalado, comedor y cocina. Fresca y cómoda, véala. Informes: Neptuno y Soledad, mueblería.

ALQUILO CASA CONCORDIA 168, 2o. esquina a Aramburo, recibidor, sala, 4 habitaciones, baño intercalado, comedor y cocina, servicio de criados. Casa espléndida, muy fresca, 25 pesos. Informan: 174, encargado. A-1

ALQUILO PARA OFICINAS O FAMI- lia, planta baja, Acosta 7, 5 cuartos, abierto de 1 a 3. Informes, Salud 21. A-1

ALQUILERES

a1 HABANA

CARLOS III NUMERO 73, PRIMER piso, moderno, esquina de fraile, sala, saleta, comedor, 4 cuartos, baño completo intercalado, cocina, cuarto de baño y servicio. Informan: Teléfono: U-1564. A-1

SAN LAZARO 115, INMEDIATO A Galiano, acera de la brisa, hermosos bajos, preparados para consulta médica o jurídica, con espléndida vivienda para familia, informan San Nicolás 218, altos. A-1

ALQUILO ESPLENDIDA CASA SAN Miguel 157, el mejor punto de la Habana, sala, recibidor, cinco cuartos, saleta, baño moderno, gran patio, precio de situación. Telf. U-5636. A-1

SAN RAFAEL 263, ENTRE INFAN- fanta y Basarrate, modernos y frescos altos, sala, hermoso comedor, tres habitaciones, baño completo, calentador, cuarto, servicio criados. Llaves: Infanta 32, altos. A-1

SE ALQUILA MALOJA 20. PLANTA baja, amplia, cómoda, fresca, sala, comedor, 5 habitaciones, servicio sanitario. Llave en los altos. Informan Rayo 110. A-1

ALQUILO JESUS PEREGRINO 34, altos, entre Marqués González y Oquendo, sala, 4 habitaciones, comedor, baño intercalado y demás servicios. Informes Rayo 110, llave en los bajos. A-1

PROPIA PARA INDUSTRIA DEL tabaco se alquila la amplia casa de altos y bajos, San Miguel 108, donde estuvo la firma Hinsdale Smith y Ca. Informes Ferretería Belascoaín y San Rafael. Telf U-5215.A-13

ALQUILO HERMOSA CASA CAMPA- nario 80. Edificio Maseda con recibidor grande, sala, 3 cuartos, baño moderno, comedor, cocina, cuarto servicio criados. Elevador. Informes, en la misma. A-1

EN $25.00, SAN MIGUEL ESQUINA Lucena. Hermosos pisos, sala, comedor decorados, tres cuartos, baño completo, cocina, calentador gas, servicio criados. Informa el portero. U-4489 y U-2925. A-1

SE ALQUILAN LOS FRESCOS Y ventilados altos de Xifrés No 1, con esquina a Carlos III, a una cuadra de Infanta, sala, saleta, comedor al fondo, 3 cuartos y baño intercalado, servicio de criados. Llaves en los bajos. Informes Prado 90, por Animas. Telf. A-8903. A-1

BELASCOAIN ESQUINA A SAN MI- guel altos, «La Noble Habana», primer piso moderno, 5 habitaciones, 3 patios, 3 servicios, sala, recibidor, comedor. Propio familia numerosa de orden. Buen precio. Informan peletería. A-1

ESTRELLA NUMERO 233, ALTOS O Bajos, sala, comedor, 3 habitaciones, baño y cocina, casas modernas y baratas. Informes: Ramón G. Fernández. Telf. U-1157. A-1

EN $12

A 1 cuadra Infanta, manzana formada por Desagüe, Peñalver, Plasencia y Pajarito, casas modernas con sala, dos cuartos, baño completo, dos patios. Llaves: Calle A 23, esquina Desagüe. U-4489, U 2925. A-1

DESDE $13 A 16

Frente al Mercado Unico, calles Manglar y Lindero, modernos pisos altos y bajos, amplios, frescos, de dos y tres habitaciones, sala, comedor, baño, servicio de criados, cocina, patio. Las llaves Manglar, Pasaje B. 15 bajos. U-4489. A-1

EN $25.00, MONTE 250-B., ALTOS, frente al Mercado Unico, amplia, fresca, con sala, comedor, recibidor, tres cuartos, cocina, baño. Llaves: Manglar, Pasaje B. 15. U-4489. A-1

DESDE $9

Calles Llinás, Desagüe, Subirana, amplios, frescos departamentos completamente independientes, con sala, cuarto, cocina, baño, cuatro luces toda la noche. Informan: Llinás 21 G, U-4489, U-2925. A-1

ESTRELLA Y GERVASIO. PRECIO- sísima planta baja, fresca y ventilada, situación inmejorable, sala, 4 amplias y hermosísimas habitaciones, baño intercalado, comedor al fondo, patio, servicio servidumbre, etc. Precio 18 pesos. Informes: Goizueta. F-3937. A-1

ALQUILO, MONTE Y SAN JOAQUIN, primer piso, sala, comedor, 3 cuartos, baño completo intercalado y servicio de criados. Muy barato. Informan en la misma, Apartamento número 4. A-1

CASAS MODERNAS

LOCAL PROPIO PEQUEÑO COMER- cio. Dragones 37 C, entre Manrique y Campanario. Gran salón, cuarto baño completo, cocina. Llave: Sastrería, rebajado a $13.00. U-4742 y U-6524.

MODERNAS CASAS, ZANJA 112 Y 114, bajos, sala, recibidor, 3 cuartos, baño intercalado, comedor al fondo, servicio y cuarto criados, hay bajos, Llaves: botica, rebajada $20.00 U-4742 y A-6524.

..SAN MIGUEL 179, B, BAJOS, Mo- derna casa, sala, recibidor, 3 cuartos, baño y servicio de criados. Llaves: Botica, rebajado a $20. U-4742 y A-6524

MODERNAS CASAS, MEDIA CUADRA de Carlos III, Lugareño 20, altos, y Luaces 3, altos, 3 cuartos, sala, recibidor, baño intercalado, comedor al fondo, cocina, cuarto y servicio criados. Rebajada $20. Llaves: bajos. U-4742 y A-6524.

MODERNAS CASAS A MEDIA CUA- dra de Carlos III, Pocito 112, altos, sala, recibidor, cocina 3 cuartos, baño intercalado, comedor, cocina, cuarto de criados y baño. Rebajada a $20. Hay bajos. Llave Bodega U-4724 y A-6524.

SAN MIGUEL 179 G, SEGUNDO PI- so, hermosa casa, recibidor, sala, 3 cuartos, baño intercalado, comedor, cocina, cuarto y servicios criados. Rebajada $19. Llave Botica. U-4742 y A-6524.

INFORMES: GERVASIO NUM. 110, ALTOS. TELEFONO: A-4742.

ALQUILERES

a1 HABANA

CASITA EN $16.00

San José 124, accesoria C., por Marqués González, sala, una habitación, comedor, baño completo, calentador, acabada de pintar. Llaves bodega de la esquina, Informes: Torres, edificio Bacardí 421, de 10 a 12 a.m. y de 3 a 5 p.m. Telf. A-7830. A1

INFANTA 43 B, BAJOS, O ALTOS. con sala, comedor, 3 habitaciones, gabinete, baño intercalado y cocina. Informan: Ramón G. Fernández Infanta 47, telf. U-1147. A-1

AMPLIO ALTO BARATO

Alquilo primer piso, con sala, comedor, 6 cuartos, baño intercalado, terraza, agua abundante, San José 126 y medio, letra G., entre Oquendo y Soledad. Véase de 1 a 6. M-8007 y A-8982. A-1

$20. MANRIQUE 189, ALTOS, SE AL- quila. Construcción moderna, sala, tres habitaciones, babo intercalado, servicios completos, la llave en los bajos. A-1

OBRAPIA 61. ALQUILO ALTOS LU- josos, numerosas habitaciones cómodas y ventiladas, propias para familia, oficinas o industria. Llaves e informes: Pedro Renaud Tapié, Administración de Bienes, Lamparilla 48. A-3490. A-1

ANIMAS 190, HERMOSOS Y BELLOS bajos, próximos a desocuparse, amplios, frescos, claros y bien asolados, propios para familias de gusto, sala, antesala, 3 habitaciones, baño intercalado, comedor al fondo, patio, traspatio, etc. Precio 20 pesos. Informes: Goizueta. F-3937. A-1

a2 VEDADO

VEDADO B, No. 2. ALQUILO ES- paciosas bajas, jardín, portal, sala, saleta 7 cuartos comedor al fondo, Otro igual por 3a. Altas y bajas, 4 cuartos, $25. Informan allí. A-2

SE ALQUILA ACABADA DE PIN- tar en N entre 13 y 15, Vedado, jardín, portal, sala, saleta, comedor, 2 habitaciones, baño, cocina, etc. Informes: Ramón G. Fernández, Infanta 47, teléfono U-1157. A-2

MODERNOS ALTOS, $27

Nunca falta agua. Muy buenos vecinos. Calzada 37, entre J y K, Vedado. Sala, comedor, tres habitaciones, baño completo, agua caliente, cocina, cuarto y baño criados. Llave, bodega. Informes: F-5843. A-2

VEDADO. CALLE 28 A DOS CUA- dras de 23 Se alquila casa, jardín, portal, sala, 3 cuartos, comedor al fondo, baño completo, moderna, $17. F-1183. A-2

VEDADO. CALLE K No. 6 SE ALQUI- la casa Jardín, portal, sala, 4 cuartos comedor al fondo, baño completo. $27 F-1183. La llave calle 9 y F. Bodega. A-2

SE ALQUILAN ALTOS, I. NUMERO 6, entre 9 y 11, sala, recibidor, tres habitaciones, comedor, baño completo, pantry, cocina, cuarto criados y servicio, 30 pesos. A-2

SE ALQUILA EN $70.00, CON PRE- ciosa vista, los bajos de Calzada número 7, entre 11 y 13, frente al Maine, con portal, sala, recibidor, 6 habitaciones con baño, salón de comer. billar, garage y servicio de criados. También los pisos altos, en $30.00 y $34.00. Las llaves en el Garage, al lado. A-2

VEDADO: SE ALQUILAN LOS BONI- tos, modernos bajos de 8 número 50, entre 21 y 23, tres habitaciones y demás. Pueden verse de 2 a 5 p. m. Telf. F-2697. También informan en el 205, bajos de la misma calle, hasta las 2 p. m. Telf. F-5723. A-2

CALLE I, NUMERO 202, ENTRE 21 y 23. Alquilo bajos, sala, comedor, dos habitaciones, baño intercalado, cocina y portal. Precio de situación. Acera de brisa. Informes en la misma.

C. NUMERO 209, ENTRE 21 Y 23, hermosos y antiguos altos, amplios y cómodos, terraza, sala, antesala, 4 amplias habitaciones, hall, comedor, baño completo, etc. Precio inigualado. Informes: Goizueta. F-3937. A-2

BARATISIMOS ALTOS EN EL VEDADO. $20.00

Alquilo modernos altos. Diez número 197, entre 19 y 21, sala, saleta corrida, tres habitaciones, baño completo, intercalado; calentador, cocina y servicios criados. Abundante agua. Llaves en la misma. Informes: Edificio «Bacardí», Apartamento 421, Torres. 10 a 12 a.m. y 3 a 5 p.m. Teléfono A-7830. A-2

130 PESOS, CALLE 4, ESQUINA A 15, Vedado. Se alquila casa de 2 plantas. Baja, portal, jardín, recibidor, sala, hall, living-room, 2 cuartos, baños intercalados, comedor, pantry, cocina, 2 cuartos, comedor y servicio de criados, garage para 4 máquinas y 2 cuartos y servicio para chofer. Altos, living-room, 8 cuartos, 4 baños inetrecalados, closets costura, cuartos, cocina y fregaderos. Informan: Bufete de Arellano. Telf. M-3936. A-2

ALTOS Y BAJOS MODERNOS, IN- dependientes, Quinta entre F. y G., Vedado. Precio: 23 pesos. Llaves en la esquina, Sr. Galbán. A-2

SE ALQUILA, VEDADO; ALTOS MUY ventilados, sala, comedor, seis cuartos(dos baños, cuarto y servicio de criados. F. núm. 177, entre 17 y 19. A-2

LINEA 103, ENTRE 10 Y 12, GRAN casa, con jardines, sala, saleta, comedor, 10 cuartos, 3 baños, garage. Informan: H. número 101, esquina 11, altos, 55 pesos. A-2

ALTOS MUY FRESCOS, SALA, CO- medor, 2 cuartos grandes, cuarto criados, cocina con gas o carbón, baño moderno. 15 entre 18 y 20, Vedado. Llave en los bajos. A-2

ESPLENDIDOS BAJOS 5a No. 44 EN- tre D y E a la brisa, 8 habitaciones, tres baños, agua caliente en todos los servicios demás comodidades, $40.00. bajo del 44.1|2 cinco habitaciones $30.00; alto independiente $25. reajustado. Informan: Calzada número 169, entre J e I. A-2

21, ENTRE F Y G,

Casas nuevas, decoradas, baños espléndidos. Muy frescas, con y sin garage. Precios muy módicos. Informes: Telf. A-1051 y Bodega esquina. A-2

ALQUILERES

a3 CERRO Y PALATINO

GRAN CASA, BAJOS, CERRO 523, ES- quina Tejas, muchas habitaciones, dos grandes patios, garage, para familias, establecimientos, fábricas, 60 pesos. Rodríguez, Santa Teresa A., entre Cañongo y Atocha. A-3

a4 MARIANAO Y SUS REPARTOS

SE ALQUILA O VENDA CASA FREN- te al Parque Japonés, Calle D., entre 16 y 18, Reparto Almendares. Dos plantas, 7 habitaciones, garage doble, 45 pesos. Informan 19 y 2, Vedado, No. 397. A-4

MARIANAO. SE ALQUILA LA CASA calle Medrano entre Reina y Panorama Buen Retiro, jardín, portal sala comedor, 2 cuartos, tranvía próximo. Galiano 75, cafe «Encanto». Díaz, M-9276. A-4

EN $14.00 SALA, COMEDOR, DORMI- torio, original disposición, espacioso jardín. A entre 10 y 12, La Sierra, Informes 14 No. 4 entre Línea y Once Vedado. A-4

ALQUILO CASA NUEVA CALLE D, entre 14 y 16, Almendares, informes en la misma. A-2

ALTURAS DE ALMENDARES: AVE- nida de Río, entre América y Almendares, (Villa «Amparo»), casa de una planta, seis cuartos, dos baños, doble servicio criados, garage para dos máquinas, patio, agua abundante. Informan en la misma. A-4

CALLE 10 No. 93, ENTRE AVENIDAS 6 y 7; jardín, portal, sala, tres cuartos, lujoso baño, garage, servicios. Informes en la misma, de 4 a 6. A-4

SE ALQUILA LA CASA 5 ENTRE 6 y 8, Reparto La Sierra, jardín, portal, sala, hall, 3 cuartos, saleta al fondo, baño intercalado, garage, cuarto para criados y servicios completos. Ultimo precio: $25.00. A-4

ALQUILO REPARTO LA SIERRA, frente tranvía, 7 entre 8 y 10. Preciosa residencia 2 plantas, 4 habitaciones, sala, comedor, terraza al frente, garage, cuarto criados. Otra de una planta, en Miramar, próxima a las Ursulinas, 3 y 4 habitaciones, garage, 2 cuartos criados, agua abundante. 9a. Ave. entre 20 y 22. Miramar. Informan: 7 esq. 4, La Sierra. FO-1425. A-4

REPARTO COLUMBIA, MARIANAO: Alquilo hermosa casa, moderna, Mendoza 58, esquina Buenavista, cerca Colegios Candler y Belén, una cuadra tranvías Marianao, jardín, portal, sala, saloncito biblioteca, 3 cuartos, baño lujo, hall central, comedor al fondo, cocina, pantry, garage, cuarto y servicio criados, patio, lavadero, agua caliente. Informan: Mercaderes 40. A-6164. 35 pesos. A-4

A $10.00 ALQUILO 2 CASAS, POR- tal, sala, dos cuartos, comedor, servicios, patio, traspatio. Lanuza y la Almendares. Informan bodega La Estrella. A-4

ELEGANTES Y LUJOSOS ALTOS EN lo mejor de la 5a Avenida esquina a 30, Miramar, tranvía en la esquina. Precio: 50 pesos. Tiene garage. A-4

a5 J. DEL MONTE Y VIBORA

SE ALQUILAN EN $30 LOS MODER- nos y bien ventilados altos de Milagros 27, esquina a Delicias, media cuadra de la Calzada de Jesús del Monte, con terraza, sala, recibidor, cinco cuartos, baño intercalado comtpleto, calentador, agua abundante, comedor, cocina, servicio y cuarto de criado. Las llaves en los bajos. Informan en Concordia 98. A-5

EN $40.00 SE ALQUILA EL ELEGAN- te chalet «Villa Ada» en Avenida de Acosta No. 4 casi esquina a la Calzada de Jesús del Monte, fabricación moderna, acabado de pintar, dos plantas, jardín, sala, gabinete, hall, comedor, dos habitaciones de criados con sus servicios, cocina, garage, dos portales, y en el alto seis habitaciones, baño completo, agua abundante. Informan en Concordia 98, la llave en el mismo chalet. A-5

SAN MARIANO Y SAN ANASTASIO, cinco habitaciones, sala, comedor al fondo, cuarto y servicio de criados, cuarto para chofer, garage y jardín. Precio: 30 pesos. A-5

ALQUILO CHALETS: SANTA IRENE 41 y 47. Dos cuadras calzada, portal, sala, cuatro cuartos, servicios, patio, traspatio. Precio veinte pesos. Informan: M-7957. Llaves 43. A-5

ALQUILO HERMOSA Y COMODA casa, San Mariano No. 19, entre Saco y Luz Caballero, todas comodidades, rodeada de jardines. Llave No. 48 Informan: Rayo 110. A-5

SE ALQUILA ESTRADA PALMA No 71 y Estrada Palma No. 59 para Farmacia o Droguería o Ten Cent. Informan en el 71. Víbora. A-1

a6 STOS SUAREZ Y MENDOZA

ALQUILO LA PRECIOSA CASA SAN- ta Catalina y Goicuría, «Villa Margot», lo mejor del reparto Mendoza, con comodidades para familia de gusto, llave al lado precio economico. A-6

CALLE SAN MARIANO Y MIGUEL Figueroa, Se alquila chalet sala, comedor, 7 cuartos, garage, comedor, baño intercalado, moderna, $32 la llave núm. 15 de Miguel Figueroa, al lado, F-1183, Santos Suárez. A-6

EN $25.00, SERRANO NUMERO 46, entre Santa Emilia y Santos Suárez, amplia y ventilada casa, con portal, sala, zaguán, recibidor, sala, cinco habitaciones, comedor, cocina, servicio de criados. Informan: Llinás 54, esquina Marqués González. U-4489 y U-2925. A-6

$7 y $8, CASITAS MODERNAS AL- turas Santos Suárez, San Bernardino 24 entre Durege y Serrano, una cuadra tranvías y de los Omnibus, Santos Suárez. Informes, la misma. A-6

a7 LUYANO

GUASABACOA 50, BAJOS Y 52, altos, informan: café 'La Isla'. Reina 131, tercer piso, habitaciones informan misma. Salud 160 F. Casas apartamentos habitaciones Informan misma. A 7

ALQUILERES

a7 LUYANO

ALQUILO CASA COMPROMISO No. 7.1|2, entre Luco y Justicia, Luyanó, reedificada, moderna, servicios lujosos, sala, comedor, 3 habitaciones, patio, cocina, $15.00. Informan bodega esquina y café Lealtad y San José. A-7

a12 GUANABACOA Y COJIMAR

FINCA RUSTICA. SE ALQUILA CON- trato por año, cómoda y bonita residencia campestre con frutales y muicho terreno, a veinte minutos por tranvía o carretera del centro de la Habana. Propia para familias con niños delicados. Informan Reparto Ardai, Sr. González o en Obispo 94. A-B

GUANABACOA, ALQUILO CASA SAN Francisco 4, acabada de reedificar, frente a los Escolapios, sala, saleta, cuatro cuartos, servicios modernos. Se da muy barata. Telf. U-5636. A-12

a13 ALQUILERES VARIOS

EN SANTA MARIA DEL ROSARIO, «Vila Delia», alquilo casa con portal, sala, cuatro habitaciones, comedor y demás servicios, muy propia para temporada, gran terreno con frutales, 15 pesos. Informan en chalet de la misma. A-13

b1 NAVES Y LOCALES

ALQUILO PROPIO PARA ESTABLE- cimiento bajos Aguacate 142, entre Muralla y Sol. Salón al frente, patio, cuarto y servicio. Llave altos. Informes: M-6947. B-1

ESQUINA PARA BODEGA. SE AL- quila, San Quintín y Cerezo, (Cerro), con todos los enseres. Informan: Sol 119. Telf. A-9039. B-1

SE ALQUILA UN LOCAL EN SOL 112, propio para bodega o puesto de frutas, es grande. Precio de situación. B-1

CINE MENDEZ, SANTOS SUAREZ, espléndido edificio-teatro, etc. Se dan facilidades en arrendamiento. Separadamente se alquilan los espléndidos altos, para una sociedad, academia, colegio, etc. San Nicolás 218, altos. B-1

ALQUILO PLANTA BAJA, HABANA 109, casi esquina Teniente Rey, 350 metros, propia para almacén o depósito. Barata. Su dueño, de 3 a 5, en la misma. B-1

AGUILA 51, ESQUINA A BERNAL, se da barato hermoso local para comercio. Informan en la misma, y San Nicolás 218, altos. B-1

SE ALQUILA UN LOCAL EN IN- dustria 86, entre Neptuno y Virtudes, propio para lechería o café. Tel. A-2378. B-1

SE ALQUILA LA ESPACIOSA nave de Zapata 26, entre Basarrate y Mazón, a una cuadra de Infanta, con salida a dos calles,

35 PESOS, BELASCOAIN 118, EN- tre Llinás y Clavel, local apropiado para estorage de máquinas, almacén o establecimiento. Informes: Bufete de Arellano. Telf. M-3936. B-1

ESTABLECIMIENTOS. GALIANO Y Trocadero, local para bar o establecimiento, con vidrieras, mostrador y armatostes, bien acondicionado. Se alquila barato. Informes: Ramón G. Fernández. Telf. U-1157. B-1

CERRO 624, FRENTE AL PARADE- ro de los tranvías, gran local de esquina, para bodega, café, fonda u otro comercio, muy barato. Informan Manila 15 B, Telf. I-5720. B-1

SE ALQUILA

Muy barata, la esquina de Suárez y Gloria, propia para industria o Comercio. Informes: Suárez 53, esquina a Gloria, Casa Préstamos. B-1

ESTABLECIMIENTOS, GALIANO Y Trocadero, local para bar o establecimiento, con vidrieras, mostrador y armatostes, bien acondicionado. Se alquila barato. Informes: Ramón G. Fernández. Telf. U-1157. B-1

COMPOSTELA 60, ENTRE OBRAPIA y Lamparilla, magnífico local, sin columnas. Precio económico.

OBRAPIA 61. ALQUILO ESPLENDI- do local, 12 metros de frente y 50 de fondo, con habitaciones altas, independientes. Llaves e informes: Pedro Renaud Tapié, Administración de Bienes, Lamparilla 48. A-3490. B-1

b2 APARTAMENTOS

SE ALQUILA UN APARTAMENTO con puerta a la calle, propio para hombre soltero en Morales letra A, entre Infanta y Ayestarán. Informan en Infanta 47, Ramón G. Fernández, B-2

J ESQUINA A 21, VEDADO. APAR- tamento lujoso, nuevo, fresquísimo, preciosa vista, excelente situación. Sala, comedor, dos cuartos, hermoso baño completo intercalado, etc. Alquiler moderado. Informa Avelino. B-2

O'REILLY 51

Frente a LA METROPOLITANA Alquilo en un precio reducido magnífico local para un buen establecimiento. Informan: M-7911, I-2692. B-2

APARTAMENTOS DE LUJO, A PRE- cio corriente, «Len-s Court», 6 esquina a 11, Vedado. Comida servida a los apartamentos, a precios reducidísimos. Véalos. B-2

DENTISTA

Alquilo en el 2o. piso frescos y claros apartamentos con instalación de gas, agua y electricidad, limpieza, elevador, lugar céntrico, edificio moderno. El encargado informa en el elevador. **Edificio Ajuria.** Habana y Progreso, frente al Parque San Juan de Dios. 8 a 5. Tel. A-2446.

b3 DEPARTAMENTOS

21 ENTRE C Y D HERMOSOS DE- partamentos, moderno Edificio Tavel, servicios inigualados, agua fría y caliente empletados al servicio día y noche, luz eléctrica etc. Departamentos sala, comedor, 2 amplísimas habitaciones, baño completo cocina, etc. $16.00 Otro departamento, sala, amplísima, habitación ventilada, baño completo y cocina, $13. Informes Goizueta. F-3037.

ALQUILERES

b4 HABITACIONES

EN CASA PARTICULAR, SE ALQUI lan dos habitaciones amplias, buen baño y teléfono. Se desean personas morales. O-Reilly 59, altos. B-4

ESPLENDIDA HABITACION SE AL- quila a matrimonio o dos personas con toda asistencia. Casa particular, tiene amplio balcón y lavabo, Neptuno 77, altos, Filosofía 1er. piso. B-4

VEDADO, LINEA 91 ESQUINA 6, habitación independiente con baño, a hombre solo o con compañero, con todo servicio 1 persona $20. 2, $30. Otra hermosísima con baño, propia 3 o 4 personas. Precio reducidísimo, casa honorable. Magnífica comida. Telf. F-5632. B-4

ALQUILO UNA HABITACION, MUY buena y ventilada, a precio muy reducido. Pase a verla a H. número 93. altos. B-4

SE ALQUILA EN PUNTO CENTRICO una bonita habitación con balcón a la calle en casa particular. Tel. U-5983 B-4

BARATAS FRESCAS HABITACIONES

Maloja 1, esquina a Monte y Aguila, con vista a la calle, en $6.00 y $8.00. Llaves en la misma. Informes: Edificio «Bacardí», apartamento 421, Torres, 10 a 12 a.m. y 3 a 5 p.m. Teléfono A-7830. B-4

AMARGURA 31 ESQUINA A HABA- na, amplias habitaciones con balcón, luz y teléfono, hay un departamento de dos habitaciones en la misma. B-4

HERMOSA HABITACION INDE- pendiente, con balcón corrido dos calles, baño completo y luz. Precio de situación. Lamparilla 63, esquina Villegas. B-4

LINDA RESIDENCIA PARA FAMI- lias, en Amistad 89, entre Barcelona y Dragones, habitaciones con todo el servicio Matrimonios, desde 40 pesos. Por persona, desde 20 pesos mensuales. Telf. A-8503.

MATRIMONIO SOLO, DE ESTRIC- ta moralidad, alquila dos amplias habitaciones en azotea, una baja, casa moderna, ventilada. Se dan y toman referencias. Campanario 73, (altos), casi esquina Neptuno. B-4

REAPERTURA AMISTAD 15

CASI ESQUINA A NEPTUNO. CASA para familias. Nuevos dueños, dos plantas, 36 habitaciones, todas pintadas, agua fría y caliente en todas. Baños intercalados, Desde $7. Con o sin comidas. Exígense referencias, pagos y moralidad. Teléfono. B-5

NEPTUNO 106, PRIMER PISO AL- quilo 2 habitaciones baratas, a hombres solos o matrimonios sin niños, frente al cine, se desean personas tranquilas y cumplidoras. Verse de 11 a 2 p.m. B-4

VEDADO. EN CASA DE FAMILIA honorable se alquila una habitación con baño anexo toda asistencia y un garage. Calle 13 No. 79, esq. a 10. B-4

GALIANO 103. Habitaciones espléndidas, desde 23 pesos, para uno; dos, 35 pesos, con excelente comida lavabos y agua caliente en abundancia. Hermosa terraza. Sólo moral absoluta. M-7380. B-4

b5 CASAS DE HUESPEDES

GALIANO Y SAN RAFAEL, ALTOS del Café «La Isla». Alquilo Apartamento baño privado, vista calle. En la misma, una habitación, comida exquisita. Casa de moralidad. B-5

b6 HOTELES

HOTEL TORREGROSA

Compostela 65, esquina a Obrapía, Se ofrece hospedaje muy económico, espléndidas habitaciones con baño privado, agua caliente, buena comida y elevador. B-6

IDEAL ROOM

Prado 93-B, frente al Capitolio (Por Pasaje)

Visite esta casa por dentro, la mejor sin duda. Visítela, por curiosidad. ¿Busca usted habitación grande, baño, agua caliente y fría, con muebles, sillos y comida? Sin duda, la mejor. Buenos salones de recibo, balcón a Prado. Precios para matrimonios: comida y desayuno, desde 25 a 40 pesos. Apartamentos de dos grandes habitaciones, balcón a Prado, baño, comida y desayuno, para matrimonio, 55 pesos. Exígense referencias de moralidad y pagos. B-6

HOTEL "SAN LUIS"

BELASCOAIN 5

EL MEJOR EN SU CLASE.

Restaurant en el sexto piso, mirando al mar. Comida Hispano Cubana. 200 habitaciones con baño de agua fría y caliente.

PRECIOS DE SITUACION

Teléfonos: U-1081 y U 1082 (GARAGE PROPIO)

B-6

Hotel 'Roma'

O-REILLY ESQ. A AGUACATE

Habitación con baño privado, desde un peso en adelante y por mensualidades, desde 20 pesos. Plan Europeo.

SUSCRIBASE Y ANUNCIESE EN EL «DIARIO DE LA MARINA»

ALQUILERES

b6 HOTELES

HOTEL San CARLOS

EGIDO Y MONTE

HUESPEDES ESTABLES

Alquilamos habitaciones y apartamentos, con o sin comida. Por mes o por semana.

PRECIOS MUY BARATOS

HOTEL "RENO"

Antes «Providencia», Aguila 112 M-6504. El más céntrico, (2 cua... Capitolio), habitaciones y aparta... tos ventidados, agua fría y cal... closet y servicios privados. Exc... comida Precios módicos. Su d... Sr **Evaristo Cavada**, se hace car... gestionar diligencias a los client... interior, lo mismo comerciales, oficiales

COMIDAS A DOMICILIO

SERVIMOS COMIDA A DOMICI... una persona, 40 centavos; dos... sonas, 60 centavos, comida bien... vida. Pruebe y será nuestro cl... Reina y Angeles, (Bar «El Po... Hablen con el cocinero.

PERDIDAS

SE EXTRAVIO UNA PERRA DE... za, blanca y carmelita, con c... plateado. Responde por Duquesa... gratificará a quien la entregue en... villagigedo número 8.

SE GRATIFICARA BIEN AL... devuelva un perro raza terrior... lor negro, responde al nombre... Scotti, Caca Cadenas, calle M ent... y 23, Vedado.

SE SOLICITAN

sa SOLICITUDES DE ALQUILER

SE DESEA ALQUILAR CASA EN Vedado, planta baja, con cinco c... tos, dos baños y garage. Diríjanse... Bufete Dolz, A-2252 o F-4400.

SE DESEA ALQUILAR UNA C... en la Víbora de una sola planta, agua abundante y con no más de c... tro cuartos, de portal y con buen... ño y cuarto y servicio de criad... Punto céntrico y cerca del tran... con preferencia esquina. Se recibe... so en «Anuncios Clasificados» DIA... DE LA MARINA. XX.

b9 AGENCIAS DE COLOCACION

LA AGENCIA DE COLOCACION... mejor conocida en la Habana, es... **Beers**, personal competente, para t... bajo de oficina o doméstico. Más... 28 años, O-Reilly 9 y medio. A-3...

1 CRIADAS CRIADOS

SE SOLICITA JOVEN ESPAÑOLA... ra los quehaceres de casa de co... familia. Sueldo: 12 pesos. Inform... Escobar 250, por Figuras, 2o. pi...

VEDADO: CALLE 18 NUMERO... esquina a 17. Se solicita una cria... blanca, de mediana edad, que ten... referencias. Sueldo $12.00 y ropa li... pia. S-1

SE NECESITAN UN CRIADO... mano y un chofer, que tenga re... rencias. Informan: Compostela 58, ... jos. S-1

SE SOLICITA CRIADA ESPAÑ... la para los quehaceres de la cas... San Lázaro 468, bajos.

CRIADA FORMAL PARA AYUDAR... los quehaceres y que sepa lava... planchar, se solicita en Muralla n... mero 50, altos.

UNA CRIADA Y UNA BUENA CO... cinera se solicitan en Calzada ... Columbia esquina a 10, Alturas ... Almendares, de 8 a 12 de la m... ñana. S-1

o2 COCINERAS Y COCINEROS

SE SOLICITA ESPAÑOLA, QUE SE... pa cocina y que duerma en la co... cación. Sueldo $10.00. Calle 2, núm... ro 204, Vedado. S-2

SE SOLICITA UNA COCINERA, QU... además, lave la ropa de un beb... que duerma en la colocación y ten... recomendaciones. Sueldo $8.00, Av... nida Aliados 35, Alturas de Almend... res. S-2

o3 MANEJADORAS

o7 LAVANDERAS-LAVANDEROS

SOLICITO LAVANDERA, QUE SE... coser, tenga referencias y duer... en acomodo, Quinta Avenida esquina... Reparto Miramar. S-7

s8 CHOFERES

SOLICITO UN CHAUFFEUR JOVEN español, con recomendaciones, ... duerma en la colocación. Sueldo: $... Exijo referencias. N y 25, Vedado. S-...

SOLICITO CHOFER MECANICO, C... mida y sueldo. Escriba su dirección... Departamento Anuncios Clasificados... DIARIO DE LA MARINA, Sr. Con... tantino. S-8

o10 OFICINISTAS

SE NECESITA UN TAQUIGRAFO E... español, que haya trabajado en b... fete de abogado. $40 al mes. Beers... O-Reilly 9 y medio. S-...

11 AGENTES Y VENDEDORES

¿SABE USTED VENDER? TENEMOS el artículo para usted, si tiene ex... periencia en ventas directas al co... sumidor, gane lo que desee, comisión... adelantada. Metropolitana 808 de... a 11. S-...

GRAN OPORTUNIDAD PARA JOVE... nes entre veinte y treinta años, c... buenas relaciones sociales deportiv... y comerciales para vender artíc... novedad, útil y atractivo. Comi... pagada por adelantada. Estamos inte... resados en obtener Agentes para Cie... fuegos, Matanzas, Cárdenas, Sagua... Grande, Pinar del Río, Caibarién, ... rija su solicitud a Gorriarán y Mie... lena, Edificio «La Metropolitana», ... Habana.

FOLLETIN 26

OLVIDADO DEL MUNDO

(BY THE WORLD FORGOT)

por Ruby M. Ayres

Versión española de TH. SCHEPPELMANN.

LA NOVELA ROSA

Editorial Juventud S. A.

Provenza. 101.—BARCELONA

(De venta en la Casa Wilson, Obispo 52 Teléfono A-2298.)

dad? Muy bien, tú puedes irte también y me quito buen estorbo de en medio. Ya estoy harto de hembras pálidas e inútiles en esta casa. ¿Para qué sirves de todos modos? Quisiera saberlo; plantada ahí... mirándome con esos ojos de loca. Igual que tu madre; la misma egoísta..

—No meta a mi madre en este asunto— dijo ella con ardor. —Y en cuanto a mi estancia aquí...¿cree usted que estaría aquí un minuto si tuviera otro sitio donde ir? —Georgina se interrumpió dando un pequeño grito de alarma. —¡Oh! ¿usted no va a pegarme?

—Pegarte...—sin soltarla del brazo, se quedó mirándola con los ojos inyectados de sangre; después, de repente, le dió un empujón con toda su fuerza, tan inesperadamente que se vió lanzada hacia atrás antes de poder recobrar el equilibrio. Haciendo una tentativa desesperada dió media vuelta para agarrarse al algo y no caer y su cabeza chocó con violencia con la dura barandilla de roble.

—Esto quizá servirá de lección, jovencita—murmuró Eduardo Brancroft y soltando una carcajada se fué no muy seguro de piernas, a la biblioteca, dejando a Georgina donde había caído.

CAPITULO X

Nicolás Boyd bajó poco a poco la vieja escalera de caracol, cruzó la sala desierta y miró el sol esplendoroso.

Estaba cansado de la habitación; la quietud, que tanto le ensalzara Georgina, había empezado a ponerle nervioso.

El doctor Dudd le había aconsejado que guardara cama algunos días más pero no era Nicolás hombre que siguiera los consejos; así, aquella mañana se vistió y, tentado por el magnífico sol, se aventuró a salir.

La señora Spears le había aconsejado un poco antes, en su elegante cochecito de dos asientos, acerca del cual malas lenguas murmuraban que no podía haberlo pagado con los ingresos del Boars Head. El resto del viejo hotel parecía dormido.

Nicolás bajó lentamente por la calle con el pensamiento a muchas millas de distancia, pues aquella mañana había recibido una carta de su esposa, de tenor frívolo y egoísta, en que le informaba que, por fin, había conseguido la oportunidad que tanto tiempo deseara y que los que estaban en situación de saberlo, aseguraban que ella se encontraba en camino de ser una gran gran estrella de cine.

«Tengo que trabajar con Roy Francis en una película llamada «Luz de luna».

«Parece extraño ¿no es verdad? que tú y yo hayamos cambiado los puestos en el mundo, de repente. Y tú: ¿qué eres? ¿No es tonto haberte enterrado, como has hecho? De todos modos, estoy segura de que ahora verás lo prudente que fuí al no irme contigo Si me hubiera marchado, habría perdido esta oportunidad, pero, tal como van las cosas, el sueño de mi vida se ha realizado».

Estas palabras perseguían a Nicolás cuando bajaba por la calle desierta, burlándose de él, no por lo que había perdido, sino por lo que él en un tiempo creyera haber ganado.

«El sueño de mi vida se ha realizado»...

Ella misma le había dicho casi las mismas palabras cuando se casaron, cuando se calentaba al reflejo del sol de su gloria, cuando era alguien, gracias a él.

Ahora las cosas eran totalmente distintas, pues él se hallaba allí «enterrado», como ella decía, en aquel escondido pueblecito, mientras ella se elevaba por las alturas de la fama; sí, habían cambiado de papel en el mundo.

Preguntóse si la envidiaba o si el ruido y la fascinación artificial de la vida, de la que se separaba, habían cesado de tener significado para él.

"¡Olvidado del mundo!» Aquellas palabras que tan amargas le parecieron cuando abandonó a su país de adopción, iya carecían del poder de herirle; como si una fuerza incosciente, en su interior, hubiese borrado los años pasados y le hubiera instalado de nuevo en sitios familiares y, en un tiempo, queridos.

¡Cuán pacífica era la vida allí en el corazón de Inglaterra!; los árboles los campos y los arbustos y setos parecían rostros de amigos semiolvidados que uno reconoce con dulce alegría al hallarlos como siempre.

Nicolás no pensaba en lo futuro; se asemejaba a un náufrago que ha sido arrastrado a aguas tranquilas y está contento de poder descansar un poco.

El sol calentábale el rostro y la vida parecía fluir como un canto suave. De pronto se encontró al lado de la verja donde Georgina se apoyara y llorara la mañana siguiente de llegar ambos al pueblo.

¡Extraña alma! Una breve sonrisa cruzó su rostro al pensar en ella y en la forma inocente en que tratara de obligarle a aceptar su amistad En otros tiempos, centenares de mujeres intentaron lo propio con mucho más éxito que Georgina, pues entonces le interesaban; mas ahora.... era satisfactorio saber que ahora nada le importaba ya.

La noche anterior, el doctor Dudd le había hablado, medio excusándose de un doctor alemán que operaba milagros en los rostros desfigurados como el suyo; sí, Dudd se había disculpado muchísimo temiendo, sin duda, tocar con mano áspera el motivo de su presencia en aquel pueblo dormido.

Fué otra sorpresa el hecho de que no se resintiera lo más mínimo.

—En estos días la cirugía hace maravillas —díjole Dudd, —conozco dos casos determinados... en absoluto satisfactorios...

Sin duda a los ojos de Dudd era tan feo como aquel otro mundo semiolvidado le encontrara, como es probable le hallaría todo el mundo.

—«Excepto Georgina...» —el pensamiento surgió espontáneo en su mente. Ella no le había rehuído; sus ojos serenos se posaron en su cara con amistad sincera y dulce, sin ... nada de su deformidad.

Pero no era más que una criatura merecedora de compasión, si había de creerse a Dudd y a la señora Spears. Nicolás había visto a Eduardo Brancroft y éste le había inspirado una especie de compasión despectiva. Había conocido a muchos hombres del mismo tipo y sólo cuando pensaba en él, en relación con Georgina, su compasión despectiva tomaba un carácter más duro y más difícil de explicar.

La señora Spears fué enérgica en su desaprobación.

—Quisiera saber qué hace su padre, dejándole pasar la vida con ese....—llegó a decir, llamando a Brancroft por un nombre feo. Y, sin embargo, Brancroft y hombres parecidos sostenían la prosperidad del Boars Head, y gracias a ellos, podía pasear por el campo en un lujoso automóvil.

Es posible que Eduardo Brancroft pareciese menos repulsivo e inaguan...

M.E.C.D. 2016

SOLICITAN

AGENTES Y VENDEDORES

...ICITAN AGENTES BIEN RE...ados en el comercio. Si no lo ...o se presenten. Manzana de ...51, Bufete del Dr. Lamar. S-11

OPERARIOS Y APRENDICES

...ICITA UNA OPERARIA QUE coser bien, si no está práctica se presente. Piñera 31, Ce... S-12

...DIZAS Y APRENDIZAS ADE...das de costura, se solicitan en ... Clementina Delon, Edificio ...rria, tercer piso, Marina 16.

SOCIOS

...TO SOCIO CON $5,000 PARA ... de positivos resultados, diríja... García, apartado 1393, Habana. ... establecer en el interior. S-13

SOLICITUDES VARIAS

...ICITA PARA UN ASUNTO ... interesa, al señor Antonio ... Campos, de Rábade, (España) ...vía el año pasado en la calle ...tos Suárez No. 79, Habana. Avi... Cerro No. 502, J. A. Reimun... S-14

...ICITA UN MENSAJERO CON ...leta, Informan en Santos Suá... San Indalecio, «El Almacén». S-14

...TO MENSAJERO BLANCO, ...leta, indispensable traiga refe... Sueldo $3.00 semanales y al... Informan: 17 número 456, en... 10, altos. S-14

...ITO HOMBRE SOLO, PARA ...gado casa inquilinato, con ga... en metálico. Doy sueldo y co... Informan: San Nicolás 122. De ...p. m. S-14

...ITAMOS SEÑORITAS O MU...chos, para trabajo fácil de Ofici... ...camente por la mañana, a cam... clases de Inglés. Preséntese, 11 a. m., Habana número 94, Obrapía y Obispo. S-14

...ITO APRENDIZ, PARA CO...cio de Ortopedia, Carrasco, Nep... 138. S-14

ASMA

...para creer. Por violento que un ataque de asma, desaparece ...te minutos, con la primera do... del nuevo producto **LACTUSAN**. ...tiene narcóticos calmantes, io... ni ninguna otra droga alterante. ...e este anuncio y pase a reco... muestra gratis. Debe venir el ...te personalmente, Infanta 59, en... ...los III y Estrella, Habana. Telf. ... Farmacia. También la envia... por Correo, al recibo de diez ...entavos en sellos. S-14

...ITO UN HOMBRE EXPERTO ...regadío, por aniego, preferible... andaluz o valenciano; si no ... condiciones, no se presente. Lu... y Pozos Dulces, Lechería, de ...edia a 4 y media. S-12

...ITO MUCHACHITA DE 12 A ...años que sepa escribir y que ayu... la limpieza. Sueldo 3 pesos al F-3006 17 No. 456 entre 8 y 10, S-14

SE OFRECEN

CRIADAS Y CRIADOS

...OFRECE JOVEN ESPAÑOLA, PA... comedor o manejadora; tiene bue... ...referencias, Amistad 26, bajos, en... ...irtudes y Concordia. O-1

...DESEA COLOCAR ESPAÑOLA, ...a cuartos, sabe coser, lavar y ...lar ropa fina, también entiende ...ina; tiene referencias. Calle 25 ...ro 11, entre 8 y 10. María. O-1

...DO DE MANO, MUY PRACTICO ...u servicio, se ofrece a casa par... ...lo mismo para el campo que la Ciudad. Informes: Collia y ...s, Obispo 32. Telf. M-4569. O-1

...DESEAN COLOCAR DOS SEÑO... de criadas de mano y ayudan a ...cina, de mediana edad. Telf. ...31, Habana. O-1

...DESEA COLOCAR UNA JOVEN ...para, para criada de mano o de ...s y lavar y planchar; es traba... ...con referencias y va al cam... Calle Gervasio 130-B. Telf. U-8239. O-1

...CHACHA ESPAÑOLA, FINA, DE... colocarse en una casa seria, pa... habitaciones y costura y atender ...pa; sabe perfectamente el ser... ...fino. Informes: Telf. M-7789. O-1

...SEA COLOCARSE JOVEN ESPA... ...a para criada de mano o cuartos. ...ordia 10 Teléfono A-1054. O-1

...SEA COLOCARSE JOVEN ESPA... ...a para criada de mano o cuartos ...er. Tiene buenas referencias. San ...85, altos, Telf. U-4804. O-1

...DESEA COLOCAR UN JOVEN ES... ...ñol para casa de huéspedes o jar... ...o. Tiene referencias, Sitios 12. O-1

...DESEA COLOCAR UNA MUCHA... española, de mediana edad, muy ...l, para criada de cuartos o ma... ...dora; muy buenas referencias. ...informes: Monte 325. Pregunte el Sr. Baloino. Telf. M-5204. O-1

...VEN ESPAÑOLA DESEA COLO... ...rse de criada de mano, cuartos o ...ejadora, lleva tiempo en el país ...e cumplir con su deber, y tiene ...as referencias. Informan: F-3221. O-1

...DESEA COLOCAR UNA JOVEN ...pañola, para criada de mano, ma... ...dora o de cuartos; tiene referen... Telf. A-1077, Paula número 58. O-1

...SEA COLOCARSE JOVEN ESPA... ...la para criada de mano o de cuar... manejadora, tiene buenas refe... ...s. Leonor Pérez entre Compos... y Habana. Teléfono A-1077. O-1

...VEN ESPAÑOLA DESEA COLO... ...se de criada de manos, cuarto o ...jadora, es seria y sabe su obli... y tiene referencias. Informan ...teléfono F-4747. O-1

...DESEA COLOCAR UNA JOVEN ...nca del campo para el servicio ...matrimonio solo, sabe su obligación ...M-5745 por María, Amargura 43, altos. O-1

...CHACHA ESPAÑOLA, SE DESEA ...ocar de criada de mano, cuartos ...comedor. Mendoza y Díaz, Buena... Bodega. O-1

...DESEA COLOCAR UNA MUCHA... española, de criada de mano o ...jadora; tiene buenas referencias. ...man: Telf. F-6063. O-1

...DESEA COLOCAR UNA ESPAÑO... para criada de mano o de cuar... ...para los quehaceres de un ma... ...tiene referencias. Industria ...entre Trocadero y Colón. O-1

...DESEA COLOCAR UNA SEÑORA ...nca, del país, de mediana edad, ...buenas referencias; es aseada, tra... ...dora y cariñosa. 10 de Octubre ...Jesús del Monte. O-1

...SEA COLOCARSE UNA CRIADA ...pañola, tiene buenas referencias, ...importa otros quehaceres. Telé... A-1284, San Nicolás 206. O-1

...DESEA COLOCAR UNA ESPAÑO... de mediana edad para criada de ...o comedor, tiene buenas refe... Informes: Príncipe y Hospi... Bodega. O-1

...COLOCARSE SEÑORA ES... ...la para cuartos o comedor, dor... Informan: Zanja 129. O-1

...DESEA COLOCAR UNA MU... española para cuartos, co... sabe servir a la rusa, tiene in... referencias de casas co... Informan: calle 26 entre 25 y ... de la botica, pregunten por ...Vedado. O-1

SE OFRECEN

o1 CRIADAS Y CRIADOS

SE DESEA COLOCAR UN JOVEN ESpañol de criado de mano, no importa otros quehaceres, tiene buenas referencias. Telf. A-1284, San Nicolás 206. O-1

SE DESEA COLOCAR UNA SRA. cubana para limpiar y cocinar siendo corta familia. Tiene referencias. Telf. M-5529. O-1

SE DESEAN COLOCAR DOS MUCHAchas, una para cuartos o comedor, entiende de costura y la otra, para criada de mano; son serias y tienen referencias. Telfs. A-3832 y U-8239. O-1

SE DESEA COLOCAR UN CRIADO de mano o portero; tiene buenas referencias. Informan: Reina 14, primer piso. M-2313. O-1

o2 COCINERAS Y COCINEROS

DESEA COLOCARSE PARA COCINAR y limpiar a corta familia o manejar, una española. Da referencias. Teléfono A-78766. O-2

UNA JOVEN ESPAÑOLA, DESEA COlocarse para cocinar y limpiar, sabe hacer dulces; tiene referencias y duerme en la colocación. Telf. U-7024. O-2

COCINERA Y REPOSTERA, DEL país, con referencias, desea colocarse, sin pretensiones, cocina bien en general; es limpia, postres finos. Si no se come muy bien, no llame. Telf. A-9307, Amargura 7. O-2

GRAN COCINERO FINO, ASIATICO, desea colocarse en casa particular, muy práctico criolla, española y francesa, hace dulces variados, limpio y formal; tiene buenas referencias. Teléfono M-4751, Rafael Wong, Manrique 113. O-2

SE OFRECE UNA MUCHACHA ESpañola para cocinar, es repostera. Tiene referencias. Informan en Concha y Marina, Bodega. O-2

UN BUEN COCINERO, REPOSTERO, chino, desea colocarse casa particular, cocina práctica criolla, española, sabe cumplir con su obligación, tiene recomendación. Informan: Zanja y Campanario, en el Café. Telf. U-6730, Pregunten por Santiago. O-2

SE DESEA COLOCAR UNA SEÑORA española de mediana edad para cocinar. No le importa ayudar a otros quehaceres: Dirección, Reina No. 142. O-2

SE DESEA COLOCAR UN COCINEro asiático. Cocina a la criolla y española y americana, maestro repostero, joven, buenas referencias. Preguntar por José Chang, calle Zanja No. 8, 2o. piso. Telf. U-7902. O-2

BUEN MAESTRO COCINERO, REpostero joven chino cocina toda clase, muy buena sazón, tiene recomendaciones. Informan Zanja No. 47, Ferretería, Teléfono U-7902, Preguntar por Roque Kou, Desea colocarse en casa particular. O-2

SE OFRECE COCINERA, REPOSTEra, tiene referencias, sabe cumplir con su obligación. 5, número 38 entre Baños y D. Teléfono F-5960. O-2

SE DESEA COLOCAR UNA SEÑORA española de mediana edad para cocinar y limpiar para corta familia, sabe trabajar bien, tiene muy buenas referencias, es muy buena y seria, no tiene pretensiones. Informes Reina número 102. O-2

COCINERA ESPAÑOLA SE OFRECE para casa de moralidad, tiene buenas referencias, cocina bien, sabe de repostería, duerme en su casa, informan, F-6588, si duda, Calle 20 No. 6, Vedado. O-2

SE OFRECE BUEN COCINERO ESpañol, cocina criolla, española y francesa, repostería y pastelería hombre solo. Sale al campo, Monserrate 149. Bodega, M-4761. O-2

UN JOVEN ASIATICO, COCINERO y repostero, desea colocarse en casa particular, sabe cocinar a la criolla española y francesa, sabe cumplir con su obligación y tiene referencias. Informen telf. M-4389. O-2

SE DESEA COLOCAR UNA MUCHAcha española, para cocinar y limpiar, si es corta familia; desea casa de moralidad y tiene referencias. Calle Mendoza y Díaz, Buenavista. O-2

SE DESEA COLOCAR UNA MUCHAcha española para cocinar y limpiar para corta familia ,tiene referencias, teléfono: F-6063. O-2

DESEA COLOCARSE UNA COCINEra, repostera, de color, tiene referencias, corta familia, cocinar y limpiar. Informan: 8 y 21, Vedado. Teléfono: F-6062. O-2

UN BUEN COCINERO Y REPOSTEro, chino, desea colocarse en casa particular, práctico cocina criolla y española; sabe cumplir con su obligación y tiene recomendaciones. Informan: Zanja y Campanario, Café. Telf. U-6730. Santiago. O-2

UNA COCINERA AMERICANA, DE color, repostera, y hace lo mismo a la criolla como americana. Hace plaza si se quiere. Tiene buenas referencias. Telf. F-5646. Pregunten por cocinera americana. Línea 150 entre 16 y 18, altos. O-2

o7 LAVANDERAS-LAVANDEROS

SE DESEA COLOCARSE LAVANDEro chino en casa particular. Informan en Zanja 47, piso 2o. teléfono U1 7902. O-7

LAVANDERO JOVEN CHINO SE ofrece a casa particular, conoce bien su oficio y tiene buenas referencias. Informes: Calle Neptuno número 7, esquina Hospital. Teléfono: F-6015, Rafael Moy. O-7

o8 CHOFERES

CHAUFFEUR, EXPERTO MECANICO español, 20 años de experiencia, desea empleo casa particular. Tiene buenas referencias, Baños 13, 7 y 9, Vedado. O-8

JOVEN CHOFFER ESPAÑOL SE DEsea colocar particular o comercio, buenas referencias, llama al M-1497 o Merced 56 entre Habana y Compostela. O-8

s10 OFICINISTAS

TENEDOR DE LIBROS CON LARGA experiencia. Dominio perfecto de sistemas de costo, fabril y analíticos. Sin pretensiones. Dispuesto a ir al interior. Apartado 317. Teléfono M-6829. O-10

BUEN OFICINISTA-CORRESPONSAL inglés, español, experiencia encargado almacén víveres, trabajo de oficina en general. Solicita empleo con casa fija. Buenas referencias. Sueldo pequeño. Soto. Neptuno 103. O-10

JOVEN CUBANO SOLICITA EMPLEO en oficina o casa de comercio, sabe inglés, francés, contabilidad, mecanografía. Dirigirse P.V. Zaragoza 10 A, Cerro. O-10

JOVEN BUENAS REFERENCIAS EXperiencia en correspondencia, taquigrafía, inglés, contabilidad, compras, ventas, embarques, etc. acepta cualquier puesto, maneja automóvil. Sr. A. Herrera, General Carrillo No. 152F entre Soledad y Oquendo. O-11

o14 OFERTAS VARIAS

POR $10.00 CASA Y COMIDA. UN puesto de portero, sereno de Banco u hotel empleado interno, habla inglés, de Inglaterra, Telf. A-1235 Bernaza 4. O-14

SE OFRECE UN JOVEN, HABLA INglés, es mecanógrafo y ha trabajado en hotel. Mayía R. número 31, Santos Suárez, bajos. Sr. Morera. O-14

CON APTITUD PARA CUIDAR ENfermo, camarera, doy, exijo referencias, 14 número 71 F. Dolores y Tejar. Lawton. O-14

SEÑORA VIUDA, DESEA COLOCARse para ama de llaves o servicio de casa de caballero solo; no hace mandados y desea seriedad. Informan: Apodaca 31. O-14

COMPRAS

6 AUTOMOVILES Y ACCESORIOS

COMPRAMOS AUTOMOVILES, LAtour de Zanja y Lucena, el que mejor los paga, en cualquier condición que se encuentre y de cualquier año y tipo. C-6

SE COMPRAN AUTOMOVILES DE uso, aunque estén en mal estado, Monserrate 127, entre Muralla y Teniente Rey. Telf. A-6491. C-6

COMPRO AUTOMOVILES USADOS

En buen estado para la reventa, o propios para desarmar.

ACCESORIOS Y REPUESTOS NUEVOS, DE IMPORTACION Y TMBIEN DE USO. TODOS A PRECIOS BARATISIMOS

J. S. García, Galiano 45, entre Virtudes y Concordia. M-2676. Habana.

JOSE PRESAS. COMPRO MOTOCIcletas de cualquier marca y en cual quier estado. Amarguro No. 51. Teléfono A-7769. C-6

MAQUINARIAS

COMPRO VARIOS MOTORES MONOfásicos y trifásicos, artefactos de panadería, bomba para elevar agua y cualquier otra clase de maquinaria. Fortuny, Aguiar 112, primer piso. C-7

MUEBLES Y PRENDAS

M-2655 COMPRO MUEBLES

DE TODAS CLASES, ESPECIALMENte máquinas coser, radios de todas marcas, equipajes. Tenemos extenso surtido, a precios baratísimos. Visítenos y se convencerá. **«La Nueva Regenta»**, Salud 1. casi esquina Galiano. M-2655. C-9

ORO

Compramos prendas de todas clases, de oro, platino, plata o enchape. Monedas de oro y plata, de cualquier nación.

CARBALLAL HERMANOS

San Rafael 138, entre Belascoaín y Gervasio. Telf. U-5744. Pagamos más que nadie.

COMPRO MUEBLES A-7744

Archivos, burós, cajas seguridad, libreros, butacas, Kardex, máquinas escribir, sumar, adresógrafos, mimeógrafos, etc. Compostela número 55, cerca Obispo. A-7744. C-9

M-9136 SALUD 11

Compro muebles, máquinas coser escribir, contadoras, baúles, maletas, vidrieras, lámparas y muebles de oficinas en general, pianos, radios, cafés, fondas, objetos de Arte. Casas completas. M-9136. V-9

ORO, SE COMPRA

TODAS CANTIDADES: PRENDAS ROtas o sanas, monedas, casquillos, etc. No se deje guiar por precios «altos» Exija peso exacto y saldrá mejor. «La Mina», Galiano número 69, entre Neptuno y San Miguel. C-9

SURTIDO DE JOYERIA FINA Y fantasía. Brillantes en tamaños hasta catorce quilates. Facilitamos dinero a interés reducido, sobre joyas, **Obrapía 105**. C-9

A-6620 COMPRO MUEBLES

En todas cantidades, juegos y piezas sueltas, máquinas Singer, muebles de oficinas, baúles, maletas. Pago más que nadie, «La Moderna», Salud 3. A-6620. C-9

A-9540 COMPRO MUEBLES

Vendemos juegos cuartos y comedor, a $20.00. **COMPRO MAQUINAS** coser ovillo, escribir, todas marcas. Juegos cuartos, comedor, sala, radios. etc. El Modelo Monte 402, casi esquina Tejas. A-9540. C-9

ORO

Compramos prendas de todas clases, de oro, platino, plata o enchape. Monedas de oro y plata de cualquier nación.

CARBALLAL HERMANOS

SAN RAFAEL 138 entre Belascoaín y Gervasio. T. U-5744. Pagamos más que nadie.

RADIOS TODAS CLASES, ESCAPArates, juego cuarto, comedor. Pagamos bien. Negocio rápido. Compramos, cambiamos, reformamos, alquilamos. «La Predilecta», San Rafael 171, entre Oquendo y Marqués González. U-1729. C-9

U-4800: "EL RAS"

U-4800: Compramos muebles todas clases: porcelanas, bronces, abanicos nácar, antigüedades, máquinas escribir, coser, archivos, lámparas, radios, baúles. CASAS ENTERAS. «EL RAS»..., Zanja 52. Hacemos cambios. C-9

U-2530: COMPRO MUEBLES

Objetos Arte, plata, adornos, porcelana, bronce, marfil, lámpara, baúles, maletas, oro, máquinas escribir, San Rafael 141, bajos, entre Oquendo y Soledad. U-2530. C-9

ORO, PLATA, PLATINO

Compramos en joyas, monedas inclusive rotas. Facilitamos dinero sobre joyas.

BAHAMONDE Y COMPAÑIA

(Desde 1893)

Brillantes en tamaños hasta catorce quilates. Joyería fina y fantasía. Obrapía 105.

A-7795 COMPRO MUEBLES

PAGO MAS QUE NADIE, VAMOS enseguida a su domicilio. Monte 85. Los alquilamos y vendemos muy baratos. A-7795. C-9

10 UTILES DE OFICINAS

COMPRO, VENDO MAQUINAS DE escribir, sumar, calcular, mimeografos, archivos, cajas de seguridad, burós, libreros, Kardex, satélites, tarjeteros, carpetas, sillas giratorias. Progreso 2 entre Villegas y Aguacate. Telf. M-8638. C-10

MUEBLES PARA OFICINAS

Y hogares. Compramos y Vendemos. burós, mesas planas, silla sgiratorias, máquinas escribir, sumar, calcular, cajas caudales, adresógrafos, mimeógrafos, baúles y maletas, todas clases, oro, plata, platino. Dinero sobre joyas, ropas y muebles. máquinas coser «Singer», «La Nacional», Villegas 93, entre Teniente Rey y Amargura. Telf. A-9915. C-9

LIBROS E IMPRESOS

LIBROS. PIGNORAMOS Y COMPRAmos Enciclopedias Espasa, Hispano-Americanas, Salvat, Tesoros Juventud y Bibliotecas completas. Operación rápida. Pasamos a domicilio. Dulzaides, O-Reilly 60, entre Habana y Compostela. C-13

OBJETOS VARIOS

APARATOS DE LABORATORIO. SE desea comprar un calorímetro para grasa, un motor de 1|16 con riostata y cristalería apropiada. Obispo 94. Habana. C-15

COMPRO SI ES BARATO UN ARMAtoste de bodega y mostrador también un molino «Hobart» y una pesa. Preguntar por Ramos en el Garage de Animas y Galiano, de 2 a 4 p. m. C-15

SUSCRIBASE Y ANUNCIESE EN EL «DIARIO DE LA MARINA»

ARRENDAMIENTOS

b1 NAVES Y LOCALES

MONTE 365, INMEDIATO AL MERcado Unico, se arrienda espléndida nave de sobre 800 metros superficie Informes en San Nicolás 218 altos. B-1

3 FINCAS RUSTICAS

SOLICITO FINCA EN ARRENDAmiento una caballería cerca de la Habana, propia para cultivos. Habana número 132. Telf. M-1970. AA-3

4 ESTABLECIMIENTOS

BODEGUEROS

Arriendo gran casa vecindad, de esquina en cuya esquina siempre hubo bodega, tiene armatostes, mostradores, neveras, todo nuevo, comprado por el dueño de la finca, se arrienda todo o la bodega sola, informan Consulado 110, altos, de 1 a 2. AA-4

AYESTERAN Y TULIPAN, BODEGA de esquina equipada modernamente, se arrienda muy barata. Informes San Nicolás 218, altos. B-1

CAMBIOS

1 CASAS

PERMUTA INTERESANTE: BUENA casa inmediata Calzada, Iglesia Jesús del Monte, gran sala, saleta, tres cuartos, cocina, servicios y patio con flores, por una de dos cuartos, parecida situación. Diferencia reconocida. Armando, Diez de Octubre 665, Bodega. CC-1

VENTAS

1 CASAS

CHALET, CALLE 23, VEDADO: $3,000 contado y reconocer $4,200, plazos muy cómodos, cuatro cuartos, dos regios baños y garage. Vale doble, Aguila 32. De 3 a 6. V-1

EN LUYANO, POR HIPOTECA, VENdo casa en $620.00. Ni un centavo menos, sala, comedor, 2 cuartos, cocina, servicios. Sin intervención de corredores. Dueño: Reforma 67, entre Rodríguez y Pérez.4 V-1

VENDO SAN MARINANO 63 ENTRE Estrampes y Juan Delgado, nueva tres habitaciones, hall, cuarto criados, garage, traspatio y muchas comodidades. Dueño directamente, San Mariano 4. I-6506. V-1

VENDO «LA SIERRA» A $6.00 ENtre 6 y 8, nueva, tres habitaciones, hall, cuarto criado, garage y muchas comodidades. Dueño directamente. San Mariano 4. I-6506. V-1

VENDO CASA NUEVA, APROVECHE ganga, Calle D., entre 14 y 16. Almendares, informes en la misma. V-1

EN SANTOS SUAREZ VENDO CASA dos plantas moderna todo de primera bajos jardín, portal, sala, saleta 3 cuartos, baño, cocina, comedor, patio, servicio y cuarto criados. Los altos Terraza, sala, saleta., 3 cuartos, baño cocina, comedor, cuarto y servicio de crioados; $3.000 de contado y el resto a pagar con comodidad, precio $5.800. Para más detalles el propietario P. Iravedra, Paz y San Bernardino, Bodega. V-1

SE VENDE ESPLENDIDA RESIDENcia, Calle Baños 192, entre 19 y 21, acera sombra, más de un solar, varios frutales. Informan: Teniente Rey 3, altos. Telf. A-9670. V-1

VENDO $1,600, CASTILLO 40 ENTRE Omoa y San Ramón, Habana, sala, saleta, 3 habitaciones, baño, cocina, patio, véala, está vacía, Alberto Cuervo, Obispo 59, Telf. 1537. V-1

VENDO $1,200 STRAMPES D ENTRE San Mariano y Santa Catalina, Víbora, jardín, portal, sala, 2 habitaciones, baño intercalado, cocina, patio. Véala, está vacía. Alberto Cuervo, Obispo 59. Telf. M-1537. V-1

VENDO SAN MARIANO 4 ESQUINA a Párraga, seis habitaciones, dos plantas, garage, tres máquinas, dos baños, jardines y muchas comodidades. Dueño en la misma. V-1

SE VENDE UNA CASA, EN PASAje Sur número 6, entre Mayía Rodríguez y Sola, Santos Suárez. Una verdadera ganga. No pierda esta oportunidad. V-1

HORROROSA GANGA. EN $1,350 VENdo hermosa casita con seis metros de frente, calle afaltada, a los cuadras de la calzada de Jesús del Monte. Maximino: de 1 a 5. Durege 11, entre San Leonardo y Enamorados.V-1

VEDADO: SE VENDE GRAN RESIdencia, esquina de fraile. Informan; Línea y 10, bajos. V-1

A PRECIO DE TERRENO, SE VENde un solar con catorce habitaciones y dos casas al frente, en lo mejor de la Víbora. Facilidades de pago. Informan: Café «El Primero del Mercado», Benito. Telf. A-9249. V-1

2 SOLARES

SE VENDE UN SOLAR DE ESQUIna 417 mts. en el corazón de la Habána, Manrique esquina a San José, propio para establecimiento. Informan: Sr. M Barros, Zanja número 143. V-2

SE VENDE MUY BARATO UN SOlar de 470 varas, frente a la Quinta Castellana en Arroyo Naranjo Informan en Empedrado 16, Notaría del Dr. Recio. V-2

3 FINCAS RUSTICAS

FINQUITA 10,000 METROS. PROXIma Caimito, frente carretera no central. Superiores tierras, casa madera, faértil pozo, soberbio tanque, 1000 frutales escogidos produciendo. Benítez, Gervasio 82, altos. V-3

21 CABALLERIAS SUPERIORES TOdo cultivo, vendo muy baratas. Frente carretera, zona Palacios. Magnífico regadío 3 pulgadas, económico, fértil. Grandes palmares, fábricas. Benítez, Gervasio 82, altos. V-3

SE VENDE UNAA FINQUITA DE recreo situada en la carretera central kilómetro 15, Arroyo Arenas, 15 minutos de la Habana. Linda casita, campo de tennis, glorieta para jiras, garage para dos máquinas, residencia de criados, carreteras interiores, jardines, agua en abundancia con regadío, fuente luminosa, instalación eléctrica de primera. Informan señor Barres, Zanja número 143. V-3

4 ESTABLECIMIENTOS

GARAGE Y ACCESORIOS EN CALzada se garantiza que deja dinero equipo moderno. Vendo por embarcar con familiares: Villegas y Teniente Rey, vidriera café Alfredo. V-4

SE VENDE UNA FABRICA DE CIgarros y tabacos, con camión de reparto y marcas registradas, en 2,000 pesos. Se arrienda en $40.00 mensuales, con local, San Lázaro 119. De 3 a 5. V-4

VENDO BODEGA HABANA $900, VENta mensuales garantizados, $22 alquiler comodidad para familia $700 tiene más existencias. La doy a toda prueba. Cuenya, Monte y Someruelos, Café. V-4

BODEGA BIEN SITUADA Y ACREditada, se vende base inventario. Informes: Tel. M-5151. V-4

VENTAS

4 ESTABLECIMIENTOS

EN LA CIUDAD DE CAMAGUEY SE vende la acreditada Farmacia del Dr. Puras, conocido en toda la República. Se vende muy barata por retirarse del negocio. Informan en la misma. V-4

BODEGA. SE VENDE EXTENSA BAriada módico alquiler Precio de situación. Por causa que se le explicará. Informa Jesús S. Vázquez, Castillo y Vigía. Lechería. V-4

BODEGA MUY BARATA. LA VENDO por motivos que diré al comprador. Informes: Castillo y Vigía, Café. A todas horas. Vázquez. V-4

CAFE-LECHERIA, EN EL MEJOR mejor sito Habana, montado todo lujo, gran negocio. Mucho porvenir. Trato directo. Se vende. arrienda o en sociedad. Informes: Monte 429. V-4

6 AUTOMOVILES Y ACCESORIOS

TENGO CAMIONES CHEVROLET y Ford con doble goma largos. Facilidades en el pago. Informes Julio Agencia Chevrolet. V-6

VENDO BUICKS SEDAN 1930 DE cinco y siete pasajeros. Informa Julio,.Agencia Chevrolet. V-6

VENDO CAMION DOGGE, CARROCEría cerrada, maquinitas caramelos, bombas confituras, tostador café 25 libras, caldera 50 caballos y ventilador de caracol propio para cine. Neyra, Durege 13, de 12 a 2. V-6

VENDO PLIMOST, A PRIMERA oferta. No pierda esta oportunidad, 32 kilómetros por galón. Está en buenas condiciones. Informan: Zulueta 22, Bar. V-6

AUTOMOVIL: SE VENDE MUY BArato «HUPMOBIL», seis cilindros, cerrado, cuatro puertas, gomas nuevas y chapa. Tengo que embarcar. Puede verse en Morro 30, Garage. De 8 a 10 y de 1 a 3 p. m. V-6

CUPE CONVERTIBLE «DODGE» 1931, $2,200.00. Se vende en $400.00. Pregunte a Universal Service, Zanja e Infanta. V-6

SE VENDE CHRYSLER, 4 CILINdros, 4 puertas, muy bien cuidado. Chapa alquiler. Económico. Cuatro gomas nuevas. Ulimo precio, 120 pesos. Carrillo, Baños 6, Vedado. V-6

SE VENDE FORD DEL 29, DOS puertas, pintura y gomas nuevas. Motor a toda prueba. Chapa particular. Ultimo precio: 170 pesos. Carrillo, Baños número 6, Vedado. V-6

SE VENDE UN BUICK CERRADO ligero del 28, acabado de reparar, maderas, pintura, niklelados, 5 gomas nuevas. Tiene muy poco uso, véalo, Calle 17 y C, Vedado. V-6

SE VENDE UN OSMOVIL DEL 30 tipo turismo, completamente nuevo se da barato, al contado, véalo a todas horas en Cuba 118, almacén. V-6

FORD TURISMO, 1929, 5 GOMAS nuevas, magnífico estado de todo. $130 D.Strampes 104, esquina a Patrocinio. V-6

VENDO DODGE SENIOR CERRADO casi nuevo. precio de situación. Informan Carlos III No 211 de 2 a 5 p.m. V-6

CUÑA CERRADA FORD 3 GOMAS Umbo $275.00; Whippet cerrado $125 Chebrolet abierto, $35, cuña Chebrolet $150, cuña Wuipet $130. Hago cambios. Empedrado No. 1. M-4002. Braña. V-6

«MARMON SEDAN» 4 PUERTAS, 5 pasajeros color verde. Flamante estado, se da barato. Informes: «Talleres Nash» 27 y Espada. V-6

GANGA: VENDO UN AUTOMOVIL nuevo, marca «Reo», de cinco pasajeros, se da muy barato, por tener su dueño que embarcarse. Puede verse a todas horas en el Garage de San Rafael, frente al Parque Trillo. Teléfono U-5636. V-6

GANGA: CAMIONES DE VOLTEO, DE cinco toneladas, marca «Mack», de 4 velocidades, garantizados, completamente nuevos. Pueden verse en Garage «Eureka», Concordia y Lucena. V-6

SE VENDE, SUMAMENTE BARATO, automóvil «Hudson», cerrado, de siete pasajeros, casi nuevo, propio para personas de gusto. Para verse, de 12 a 2 y de 6 a 8. Calle K. número 190, entre 19 y 21, Vedado. V-6

CUPE DODGE CON ASIENTO ATRAS, modelo 1930, en buenas condiciones de mecánica y con maderas nuevas. Se liquida. Telf. A-1122. Antonio, Rodríguez. V-6

DUEÑOS DE AUTOMOVILES: POR $1.00 semanal obtendrá gomas, fuelle, vestidura, pintura y reparación general de su auto. El sistema más cómodo en plaza. Latour, Zanja y Lucena. V-6

HUPMOBILE, SEIS CILINDROS, nuevo, de fábrica, sin estrenar, modelo atrasado, en ganga. Inmejorabl epara viajes largos, Pisa y Corre, etc. Monte 429. V-6

VENDO CUPE MARCA GRAN PAIGE 4 pasajeros, 12,000 km. caminados, costó $2,500 se dá en $325. Un ventilador de techo. Informan Concordia 7 entre Amistad y Aguila, Teléfono M-7892. V-6

GRAN REALIZACION DE OMNIBUS y camiones de uso. Chevrolet, Ford, Broadway, Whippet, Hudson, Buick, etc. Ofrezca lo que pueda y obtendrá uno. Latour, Zanja y Lucena. V-6

VENDEMOS GRAN SURTIDO DE GOmas nuevas y de uso, de todas las medidas y varias marcas. Facilidades en los pagos. Autos Latour, S. A., Zanja y Lucena. V-6

VENDEMOS, CON FACILIDADES DE pago: Dodge, Buick, Hudson, Essex, equipados gomas, pintura y fuelles nuevos, a precios muy reducidos. Autos Latour, S. A., Zanja y Lucena. V-6

GANGA: VENDO CAMION MACK, perfecto estado 5.1|2 toneladas, propio para tiro de arena o ladrillos, informes Orlando Martínez de Castro. G y 9, Vedado, de 10 a 12 a.m. y en San Rafael 37, Dep. 29 de 7 a 8 p.m. Telf. M-2645. V-6

7 MAQUINARIAS

TINTOREROS: SE VENDE UNA CALdera de vapor de 5 caballos, completamente nueva, por la mitad de su valor. Figuras 126. V-7

SE VENDE BARATO, BOMBA DE gasolina de un galón, compresor de air, juego de medidas y embudos, caja contadora, extinguidor químico, Zanja y Gervasio, Garage. V-7

SE VENDEN BARATAS, MAQUINAS de badanas de sombreros; una «Bulaski», de dobladillar; una «Singer», de filetear, Zanja y Gervasio, Garage. V-7

MAQUINARIAS: VENDO PAILA VApor, de 50, 20, 10 HP.; plantas eléctricas, para 50 y 100 luces, Delco y Westinghouse. Tengo algo más que vendo. I. González, Lombillo 3, Cerro. V-7

SE VENDE BARATA UNA BOMBA Prat de media, con motor Century acoplado. Informan Valle No. 50 entre Basarrate y Mazon de 9 a.m. a 5 p.m. V-7

SE VENDE EN GANGA, MOLINO DE martillo con 6 meses de uso, propio para moler Paral, Espartillo, Tusa, Maíz y cualquier materia en general. Informes; Benjumeda 33, telf. U-5522. V-7

MAQUINARIAS: GRANDES EXIStencias de maquinarias reconstruídas, para infinidad de industrias. Compra y venta de maquinarias. Diríjase: Hotel de Ventas de Eduardo Bohigas, Calzada 10 de Octubre 96, Habana. V-7

VENDO MOTOR «PALMER» CUArenta caballos igual que nueva, lo doy barato, dirigirse Ismael Sierra, Santa Clara No. 2 Habana. V-7

VENTAS

v-8 DE ANIMALES

VENDO JUNTAS O EN LOTES CIENto cincuenta buenas vacas, cruzadas, de leche. Informe finca «La Conchita», kilómetro 12 y 13 de la Carretera Víbora a Managua o en 10 de Octubre 412. Telf. I-2167. V-8

SE VENDE 1 CABALLO CRIOLLO de buena alzada; precio: 40 pesos. A todas horas Finca San Antonio, Vínculo y Quesada, Calabazar. V-8

SE VENDE A PRECIO DE SITUAción, mulos de todas clases, caballos de monta, Ponny, carros y arreos de todas clases, arañas, faetones. Marina esquina a Atarés, J del Monte, frente al taller de Gancedo. Teléfono X-2876. **Jarro y Cuervo.**

SE VENDEN DOS NOVILLOS PRImer parto, raza Yerse. Informan: Santa Rosa entre General Núñez e Iglesias, Carbonería, Reparto Hornos.

9 MUEBLES Y PRENDAS

JUEGO CUARTO, SALA, COMEDOR, lámpara, máquina coser, radio ondas cortas y largas Philips $16; vajillas y muchas cosas, por embarcar. García, Salud 86, esquina a Chávez. V-9

SE VENDE MUY BARATA NEVERA grande Bohn Syphon esmalte blanco dentro y fuera, serpentín, cuatro puertas, tres de ellas con llavín, Obispo 104. Joyería. V-9

FAMILIA VENDE LUJOSO JUEGO cuarto último modelo cuerpos costó $300, $95. Comedor, regio, renacimiento tallado cuero, recibidor, sala fino $25. Lámparas talladas. Concordia 127, Belascoaín y Gervasio. V-9

JUEGO CUARTO, ARTE NUEVO, POR la mitad de su costo, en Peñalver 130, esquina a Oquendo. Acabado de fabricar, de caoba, de un diseño originalísimo. V-9

SE VENDE UN JUEGO DE CUARTO de caoba de nueve piezas, escaparate de tres cuerpos, y un piano de estudios. O-Farrill esquina a Fuentes. Reparto Almendares. V-9

SALUD 11

Le ofrecemos los mejores muebles. precios increibles: juegos cuarto, sala, comedor, recibidor, moderno, lámparas, neveras, camas, sillones, pianos, radios, máquinas coser, escribir, contadoras, vidrieras, baúles, maletas. Aquí encontrará todo lo que usted necesita. Visite esta casa, Salud No. 11. También le compro sus muebles. Llame: M-9136. V-9

NEVERA ELECTRICA. SE VENDE una grande propia para familia numerosa, café, restaurant, etc. Precio $150.00. Obispo 94. V-9

BARBEROS: VENDO DOS SILLONES buenos «Koken», de porcelana, en buen estado y también una Barbería, barata, moderna, buen punto. Informan: Monte 224, por Belascoaín, (Barbería). V-9

VENDO MAQUINA DE COSER «SINger», casi nueva, en $15.00. Véala en San Miguel 129, altos, entre Gervasio y Escobar. V-9

SE VENDE UN REFRIGERADOR Westinghouse, nuevo, de paquete. Está sin instalar. Se da barato. Calzada 149, entre 16 y 18. V-9

OBJETOS DE ARTE. GRAN LIquidación: Porcelanas, bronces, marfil, plata, lámparas, radios, neveras, relojes de pie. Juegos: cuarto, comedor, sala, recibidor, mesas de mármol juegos de cubiertos y otros objetos. "Los Tres Hermanos." Consulado 94. A-4775. V-9

URGENTEMENTE VENDO CUARTO dos cuerpos, Chiffonier barniz muñeca moderno, $32, otro 3 cuerpos 8 piezas baratísimo, comedor $28, sala $10. Lámparas, San Joaquín 60, Monte y Omoa. V-9

FAMILIA QUE EMBARCA VENDE los muebles de su casa, 23 entre 20 y 22, Vedado, al lado dentista. V-9

SE VENDEN UN JUEGO DE CUARTO un juego de comedor y el de sala. Todo en proporción. Calle 6 entre 9 y 10, Ampliación de Almendares. V-9

CASA ARECHAGA, SI USTED NEcesita muebles, visite los talleres de «El Siglo», donde encontrará preciosidades, por poco dinero. Compre directamente y comprará lo mejor. Manrique 189, Ebanistería. V-9

Muebles en GANGA

Liquida más de cincuenta juegos de cuarto, comedor, sala e infinidad de piezas sueltas, a precios baratísimos, Facilidades de pagos. Compramos y cambiamos muebles. Neptuno esquina a Soledad. U-1360. V-9

LIQUIDACION

Objetos de arte propios para regalo, o persona de refinado gusto. Gran surtido en adornos, porcelana, bronces, marfil, lámparas, cuadros, juegos de plata, candelabros, apliques.

PIANOS Y RADIOS

Gran surtido en pianos de absoluta garantía al alcance de todas las fortunas y facilidades de pago. Radios de varias marcas a precios de verdaderas gangas, San Rafael entre Oquendo y Soledad.

«LA PREDILECTA» U-2530

ESTAMOS EN PLENO FRAGOR DEL combate; las ametralladoras siguen desvalijando, los revólveres hacen de las suyas, nos agujerean los muebles; así y todo, seguimos fiando, aceptándoles los viejos a buen precio, sin olvidar a los cafeteros y fonderos al ofrecerles nuestras irrompibles sillas de Viena. «Thonet», La Casa de Ros y Novoa, J. Naveira. S. en C. Galiano No. 94. V-9

FAMILIA VENDE LUJOSO JUEGO cuarto último modelo 3 cuerpos costó $300. $95. Comedor. regio renacimiento tallado cuero, recibidor, sala fino $25. Lámparas talladas. Concordia 127. Belascoaín y Gervasio. V-9

MUEBLES EN GANGA

Juegos cuarto $25; sala $15; comedor $20 escaparates $7 con lunas $12; camas $5; mesas correderas, $4; aparadores $5; 6 sillas y 2 sillones, $9; máquinas de coser e infinidad de objetos. Se compran y cambian muebles. San Rafael 107. U-7926. V-9

LA PRINCESA

MUEBLES EN GANGA

Liquido a primera oferta y hacemos encargos, arreglos y cambios, «El Cedro», Galiano 123, entre Zanja y Barcelona. V-9

RASTRO EL HABANERO. COMPRA Y vende todas clases muebles, pago mejor que nadie. Burós, máquinas escribir, Coser, Equipo oficina en general. Ferretería, locería y lámparas. Visítenos. Monte 50. A-8032. V-9

EN MUEBLES

Somos únicos por el surtido más extenso y novísimo, su sólida construcción y enorme facilidades en los pagos.

CAO Y VARELA

Neptuno números 183 y 187.

MUEBLES EN GANGA

Juegos cuarto Arte Moderno, $4 mensuales; comedor, caoba, último estilo $3.00 mensuales; sala o recibidor modernísimos $3.00 mensuales: juego cuarto 3 cuerpos. caoba, últimas creaciones $5.00 mensuales. Precios muy bajos.

"LA EMINENCIA", NEPTUNO 188

VENDO JUEGO DE CUARTO MOderno $28, otro 3 cuerpos caoba con butacón, chifforrober última novedad, barato. Juego comedor 10 piezas, sala caoba, modernista baratísimo poco uso. Lámparas, piano $35, Refrigerador eléctrico. Jesús del Monte 27, altos una cuadra esquina Tejas. V-9

VENTAS

v10 UTILES DE OFICINAS

MUEBLES DE OFICINA

Compra, venta, archivos, cajas documentos, caudales, máquinas escribir, sumar, calcular. Tarjeteros Kardex, butacas, libreros y todo para oficina. Especialidades colegia, hoteles y bars. Compostela 55 cerca de Obispo. A-7744. V-10

MAQUINAS, BUROS

De Oficina, escribir, sumar, calcular, coser, mimeógrafos, adresógrafos, multígrafos, archivos, cajas caudales, libreros, mesas y equipos Oficinas en general. No reparo precio. Véalos, Villegas 6. Telf. A-8054. Losada. V-10

INSTRUMENTOS DE MUSICA

SE VENDE UN PIANO, EN MONTE 18, entre Aguila y Angeles. V-11

REGIO PIANO, COLOR CARAMELO, propio para concierto, todo caoba, refractario al comején, con funda y banqueta. Costó $1,200.00, en $65.00. Está nuevo. Pocito 27, Víbora. V-11

VENDO REGIO PIANO ALEMAN, CAsi nuevo. No reparo precio y una pareja de jarrones de porcelana china, San Rafael 141, entre Oquendo y Soledad. V-11

VENDO PIANO «RONISCH», COMpletamente nuevo, de tres pedales, teclado marfil. Muy barato. Véalo, lo comprará, San Rafael 153-D., bajos, entre Hospital y Espada. V-11

SE LIQUIDAN 20 PIANOS, DE LAS mejores marcas: «Ronisch», «Steinway», «Pleyer Gross», «Kallman», «Baldwin Shomer», «Rossneher», «Giralt» y otros. Facilidades de pago, San Rafael número 57, esquina a Campanario. V-11

POR EMBARCARME VENDO PIANO y buró. Indio 13, bajos. V-15

ESTUPENDO PIANO DE FINISIMA melodía, mueble renacimiento de estilo primoroso único en Cuba. Venga y vea. Precio al alcance de todos. Dragones frente al teatro martí. V-11

SE VENDE UN PIANO MODERNO Y que está nuevo, se da muy barato. Montes 18, entre Aguila y Angeles. V-11

PIANOS Y RADIOS

De absoluta garantía, propio para personas de gusto y al alcance de todas las fortunas, facilidades de pagos. Visite «La Predilecta», San Rafael y Oquendo, Telf. U-2530. V-11

AFINE SU PIANO POR 2 PESOS, con toda garantía y seguridad, Manuel Domínguez, afinador mecánico, graduado en la Escuela «Danguard», de New York. Taller: Zulueta 36 y medio. M-3040 y M-4761, Habana. V-11

12 RADIOS

URGENTE VENDO DOS RADIOS, uno «Víctor», con electrola, en flamante estado, en $125.00 y otro «Mid West», de 6 tubos, banda dual, nuevecito, en Almendares número 8, entre Carlos III y Lugareño. V-12

OPORTUNIDAD, VENDO RADIO magnífico, marca «Crosley», de 8 bombillos, estilo Granada. Véase en Oficios número 35, «Hotel Luz». Pregunte en la Oficina. V-12

VENDO RADIO, EN PERFECTO EStado, con magníficas voces, en 28 pesos. Es Superheterodino. Véalo en Estevez número 21, entre Calzada del Monte y Flores: Zapatería. V-12

VENDO MAGNIFICO RADIO ATWAter Kent, «Voz de Oro», de 9 bombillos, en $32.00. Véalo en San Miguel 129, altos, entre Gervasio y Escobar. V-12

LIBROS E IMPRESOS

HISTORIA ESPAÑA, (25 TOMOS); Napoleón y su Tiempo, (3 tomos); Historia Revolución Francesa, (5 tomos) y otros. Baratísimos, San Rafael 141, bajos, entre Oquendo y Soledad. V-13

15 OBJETOS VARIOS

«URGENTE VENTA» ARMATOSTES de 1a., caja de caudales y contadora, mesas y utensilios, todo muy barato, en Villegas número 91, antiguo «Bazar del Cristo». Pregunten por el señor Martínez. V-15

ENSERES DE «LA OPERA». VENDEmos a como quiera: una caja registradora, una caja de caudales, cinco ventiladores, una báscula, y varias vidrieras de mostrador. Almacenes «La Opera», Galiano y San Miguel. V-15

SE VENDE UN ARMATOSTE MODERno, con mostrador de Vitrolite y todos sus enseres. Se da barato. Informan en Jesús Peregrino y Espada, Bar «Luyanó». V-15

SE VENDEN 30 MILLARES DE LAdrillos de muy buen barro, por debajo del precio en plaza. Informa Orlando Martínez de Castro, G y 9, Vedado, de 10 a 12 y en San Rafael 37, Dep. 29 de 7 a 8 de la noche. Teléfono M-2645. V-15

OPORTUNIDAD, MARCOS PARA retratos, diplomas, gobelinos. Realización cuadros marcos. Importación directa, calidad y precios sin competencia. Visítemos. Casa Martorell, Aguila 90, casi esquina San José, M-1555. Molduras refractarias al comején. V-15

REPARACIONES

9 MUEBLES Y PRENDAS

REPARAMOS SUS MUEBLES, POR poco dinero, dejándolos nuevos. Casa Pardo; U-5761. Los modernizamos, barnizamos a muñeca, esmaltamos «Duco», pinturas mimbres a vapor, tapicería general, azogamos espejos. Trabajos garantizados, San Rafael 130. R-9

¿NECESITA BARNIZAR MUEBLES, dorarlos, enceraralos, tapizarlos, azogar espejos o reformarlos? Avise: U-2530. Neptuno 219, Mueblería, entre Oquendo y Soledad. Personal experto. Garantía absoluta. Precios situación. Admito muebles viejos, en pago. R-9

DINERO-HIPOTECA

d2 SE OFRECE

DOY DINERO EN HIPOTECAS CUALquier cantidad al 7 por ciento, operación en 24 horas, Alberto Cuervo, Obispo 59, altos. Telf. M-1537. D-2

FACILITO DINERO EN HIPOTECA, también fincas rústicas, bóvedas, panteones. Compro créditos hipotecarios. Mucha reserva. J. Llanes, Sitios 42, esquina a San Nicolás. Telf. M-2632. D-2

DINERO

Doy grandes y pequeñas cantidades, en primera hipoteca, desde el 7 por ciento en adelante, para La Habana y sus Barrios. Compro y vendo casas y solares.

Compro y vendo Bonos y Acciones.

JULIO C GRANDA

Obrapía 33. Telfs. M-5921 y F-5759

DINERO

No pierda tiempo. Cuando necesite tomar dinero en hipotecas o pagarés, vea a Fernández Alvarez, San Ignacio No. 50 Telf. A-4432 de 2 a 5. Operaciones rápidas y absoluta reserva. D-2

DINERO-HIPOTECA

d2 SE OFRECE

SI NECESITA DINERO

Lo facilito con garantía acciones Compañía Cubana Electricidad. También las compro. Descuento atceptaciones comerciales. Facilito hipotecas rápidamente. También préstamos sobre bóvedas y panteones. Metropolitana 808, M-6667. D-2

DOY $1.000 en PRIMERA HIPOTECA Habana o barrios. No pagará comisión, Constantino Suárez, Monte 53, altos, de 12 a 1 y de 6 a 7 p. m. D-2

PRESTAMOS

desde el 1%.

Dinero sobre joyas,

Vendemos joyas, baúles y maletas. Se compra ORO.

«LA PERLA»

Animas 84, esq. a Galiano. D-2

d3 BONOS Y ACCIONES

BANCO COMERCIAL DE CUBA, Y Digón y Hermanos. Compro Cheques y Libretas de Ahorros. Obrapía número 17. **Manuel Piñol.** D-4

d4 GIROS Y LETRAS

N. GELATS Y COMPAÑIA

Las tenemos en nuestras bóvedas, construidas con todos los adelantos modernos y las alquilamos para guardar valores de los interesados. En esta oficina daremos todos los detalles que se deseen.

CAJAS RESERVADAS

106 Aguiar 108 esq. a Amargura.

PARA LAS DAMAS

pd3 INTERES PARA LAS DAMAS

HAGO SOMBREROS, TRAZO MODElo que desee. Reformar, 50 centavos; planchar, engomar, 30 centavos. Modista: Corto, entallo, 50 centavos. Se hacen nuevos, a $1.00, San Rafael 41-C., farola en la puerta. A-4202, Celestina. PD-3

MADAME KUZMA: EX MODISTA DE las principales casas de París y Viena. Creadora en sombreros finos. Avisa a su distinguida clientela, que tiene a la venta sombreros nuevos, últimos modelos, desde $2.50 en adelante. También se arreglan sombreros, última moda, desde $1.00, Amistad y San Rafael, frente al Ten Cent. PD-3

"EL HOGAR Y LA MODA"

La Revista que trae siempre la última moda y los Figurines de novedad. Tres números mensuales. Suscripción al Interior: $1.00, al trimestre. Con «Lecturas», $1.75. Pidan detalles a Carlos M. López, Obispo 74, Habana. PD-3

SRA. ALEXANDRE CRADUADA del Electrolysis Institute de Nueva York Extirpe deiinitivamente los vellos de la cara por medio de la electricidad. Tratamiento garantizado. Precios econmicos· Calle 3a. No. 381, bajos, entre 2 y 4, Vedado. PD 3

CORTE SISTEMA ALEMANY

Academia. Encontrará facilísimo y perfecto; invento nuevo, precios y clases especiales, por ajuste terminará con título 2 meses y clases domicilio y Matide Alemany, San José 9, entre Aguila y Galiano. Sucursales, C. Luyanó 223, Profesoras. Atocha 6, Cerro Tortensia.

ENSEÑANZAS

e1 PROFESORAS Y PROFESORES

ACADEMIA DR. RABIÑA

$1.00 CADA ASIGNATURA. CLASES individuales: Inglés, Francés, Alemán, Taquigrafía «Pitman» y «Gregg», Mecanografía, Ortografía, Teneduría de Libros, Correspondencia, Aritmética. CLASES POR CORRESPONDENCIA. Asignaturas del Bachillerato. Curso Procurador. Pida prospectos, **Neptuno 78 y 80, altos, esquina Manrique. Telf. M-7849.** E-1

PROFESOR AMERICANO, DE BOSton, Abogado. Certificado de la Universidad de Yale. Clases colectivas de inglés: Lunes, Miércoles y Viernes. 8 a 9 p. m. ($2.00 mensual). También clases particulares. Método práctico. Academia, San Rafael 139, altos.

PROFESORA FRANCESA, CON INmejorables referencias, da clases de francés, en casa o domicilio, Galiano 36, altos. E-1

APRENDA INGLES AHORA. METOdo rápido. Clases individuales a precios módicos. Miss Long, Calle F 33, altos, entre 3a y 5a. Vedado. E-1

PROFESOR DE BAILES

Enseño rápido y económico bailar Son, Vals, Tango, etc., etc. Doy clases a domicilio. Cárdenas No. 3, segundo piso. Teléfono M-7372. I. Servelló. E-1

INGLES.

Enseñado por Profesora Americana. Sorprendentes resultados en pocas semanas. El discípulo leerá, escribirá y hablará el inglés en breve tiempo. Lecciones a domicilio también Miss Kapan, Hotel Royal Palm, A-7277. E-1

e3 ACADEMIAS

COLEGIO ACADEMIA

«NUESTRA »SEÑORA DE BELEN» Primera Segunda Enseñanza. Preparación para Escuelas de Comercio, Normal e Instituto. Clases especiales Taquigrafía, Mecanografía, inglés, Aritmética, Gramática. Bordados en general. Villegas 14, altos. E-3

INTERES GENERAL

SOUVENIRS INDIOS, PERFUMES, libros, monedas, curiosidades, plantasW novedades, etc. Remitiendo 10 centavos sellos, recibirá catálogo ilustrado, acompañando entretenido rompecabezas (siete piezas). «Magistral». Monte 78, Habana. I-G

Señores Propietarios

Hago las reparaciones de sus casas a precios equitativos, con puntualidad, bien hechas, albañilería, carpintería, instalaciones sanitarias y demás concernientes al ramo de construciones, sus casas clausuradas o ruinosas; las dejo como nuevas. Ustedes me mandan en casa número 111 de la calle 16 entre 11 y 13. Vedado. Ramón Hermida, antiguo constructor. (A plazos o con alquileres). I-G

AVISO

Por el presente medio se cita a todos los señores accionistas de la Serie B. de la Sociedad de Fomento Rústico y Urbano S. A. para que concurran a la Junta General Extraordinaria que se celebrará en eu domicilio social; Avenida de Bélgica, número 145, el día 25 del próximo mes de Mayo a las 10 a. m., teniendo por objeto la referida Junta, dar a conocer el Balance General y la memoria de los trabajos realizados, en substitución de la Junta General ordinaria que no se pudo celebrar en el mes de Enero del corriente año; así como el nombramiento de un cargo de vocal por renuncia del mismo.

Habana, 18 de Abril de 1934.

J. Almirall, Presidente-Tesorero. — L. Portela. Secretario. I-g

THE ENGLISH RESERVE ASSURANCE Co. Organizada con arreglo a las Leyes vigentes en Cuba. Seguro Obrero, Vida. (Pagos de 5, 10, 15 y 20 centavos semanales). Automóviles, etc. Servicio perfecto, primas ventajosas. O-Reilly 49, bajos, Teléfono M-7374. I-G

M.E.C.D. 2016

AL MARGEN . . .

LA TRAYECTORIA DE ROUSSEAU

(Por RAUL MAESTRI)

Dejábamos ayer en el tintero, al encarecer las características que alejaban a Rousseau del patrimonio de la Revolución Francesa, algunos extremos que no hemos de pasar hoy sin mencionar.

Rousseau practica una suerte de cómodo agnosticismo en cuanto a las formas de gobierno. El asunto le parece una pura cuestión de hecho que escapa a la teoría. Es así que afirma: «el gobierno democrático conviene a los pequeños Estados, el aristocrático a los medianos (que él llama, textualmente, «mediocres»), el monárquico a los grandes». En repetidas ocasiones —y haciendole eco a Montesquieu— dice que el contenido de las Constituciones ha de responder al particular sistema de necesidades de cada nación, y es por eso que renuncia al encargo de hacer una constitución para Polonia.

Esta posición no es óbice para que Rousseau postule como forma mejor de gobierno, en alguna otra página del «Contrato Social», la aristocrático-electiva.

En el fondo se advierte en él, a estos respectos, una cierta desesperación. Lo atestigua la siguiente frase: «no veo que al soberano (pueblo) le sea posible en lo adelante conservar entre nosotros el ejercicio de sus derechos, si el Estado no es muy pequeño».

Por otra parte: Rousseau no concibe más posibilidades de manifestación para la «voluntad general» que cuando no existen «sociedades parciales», propicias siempre a la imposición de sus propios intereses. Por «sociedades parciales», Rousseau entiende lo que después se llamarían **partidos**, esto es, escisiones de la sociedad conforme a bases de diferenciación. Como ayer dijimos ya, la democracia reusseauniana es de tipo directo e inmediato: se consulta a todo el pueblo en sí mismo, sobre todas las cuestiones públicas. Rousseau comprendió inteligentemente que la existencia de diversos Partidos en una sociedad —si es que los tales Partidos iban a ser algo más que oligarquías frívolas— amenazaba esencialmente la unidad y fundamento de la sociedad misma.

Los dos son extremos fundamentales. En sí mismo debieron haber bastado para alejar a Rousseau de la naciente mitología revolucionaria. No fué así, sin embargo, y no por ello debemos llamarnos a asombro. La posteridad hizo de Rousseau el uso que más le convino, y lo hizo sin detenerse demasiado a pensar en la interior mecánica del ideario rousseauniano y, mucho menos, sin detenerse a pensar en los dictados de la lógica.

Rousseau servía de vocero para determinadas tendencias consustanciales a la época. El había sabido expresar con talento literario y arrebato lírico determinadas tesis que eran, a la vez, tesis de la triunfante revolución. La revolución, por supuesto, no discriminaba demasiado sino seguía esa cosa irónica que es el halo de ciertas reputaciones.

Veamos. La época pedía justificaciones ideales, explicaciones y glorificaciones, para el liberalismo, la democracia como gobierno al menos en nombre del pueblo, para el anti-clericalismo, como exacerbado aspecto sentimental de profundos desplazamientos sociales, para el anti-monarquismo, como reacción inmediata y apasionada contra un viejo régimen que había perdido su sustancia. Rousseau, y muy particularmente el «Contrato Social», respondían cabalmente a estas peticiones. Y su elocuencia romántica, por añadidura, dotaba a la contribución de un prestigio retórico, caro a los tiempos.

Rosseau quedaba inserto en la mística del siglo. De entonces en lo adelante, salvo unos pocos paréntesis que sirvieron como de subrayado, el pueblo cargaría con la cuenta de las vicisitudes de las minorías en torno al Poder. De entonces en lo adelante, el número, en los criterios políticos y civiles no menos que en los filosóficos y sociales, sería la pauta determinante. De entonces en lo adelante, el Estado se divorciaría de la Iglesia y sumergirían, como vagido casi último del espíritu protestante, veinte distintas religiones laicas, civiles o patrióticas.

Todo esto y la famosa «volonté generale» eran, ciertamente, cosas bien distintas. No importa; a los efectos de la práctica virtualidad, Rousseau quedaba indisolublemente unido al desarrollo que se iniciaba. Tomaba cuerpo y florecía, al margen del rousseaunianismo de Rousseau, otro rousseaunianismo que aquel no hubiera tan fácilmente reconocido.

Pero habrá aún que ir al más íntimo tejido, común a todas las posibles manifestaciones, del rousseaunianismo.

Los burócratas -ratas de oficina- infectan los departamentos, dice J. Stalin

Los gastos de administración del gobierno ruso, reducidos en 753 millones, en este año

Serán promovidos para los puestos públicos los empleados capacitados, eliminándose de ellos a los charlatanes que con sus formulismos inútiles, sólo saben complicar las cosas

MOSCU, abril 19. (AP.)—Acaba de ppublicarse un vasto programa económico para el Gobierno Soviet y la Industria, así como los planes para ponerlo inmediatamente en vigor. Ha sido formulado por el Consejo de los Comisarios del Pueblo.

Este programa comprende la reducción de los gastos de administración y de oficina para este año en 753,000,000 rublos, en comparación con el presupuesto del año pasado.

Sin embargo, la economía es solamente uno de los objetivos. De acuerdo con el plan, el dinero ahorrado de esta manera se utilizará en construcciones, para reforzar la economía de la Unión Soviética.

El tercer objetivo de estas mismas economías es dar más rapidez a los trabajos de administración, deshaciéndose de los funcionarios inútles que todo lo que hacen es complicar las cosas con sus formuismos.

El inspirador de este programa ha sido Joseph Stalin, quien, en un congreso comunista celebrado en Febrero, declaró que debía efectuarse una depuración del gobierno Soviet y de las organizaciones mercantiles, y una reducción de su personal. Al mismo tiempo recriminó a «los incorregibles burócratas y ratas de oficina» quienes, según dijo, infectan los departamentos. Pidió la remoción de sus puestos de los charlatanes y la promoción a los mismos de personas capacitadas para los negocios.

El plan detallado, que fué confeccionado por los Comisarios, comprende una reducción de 10 a 15 por ciento en los gastos de los departamentos de administración en todos los renglones, desde el principio hasta el fin en todas las actividades, desde los comisionados en Moscú a los empleados de las oficinas locales en las regiones más remotas. La lista de las economías que se ha ordenado hacer en cada una de las Repúblicas de la Unión Soviética Socialista, se ha enviado asimismo a todas las repúblicas.

Cada comisariado tiene orden de designar ejecutivos para que lleven a cabo este programa. El Comisariado de Finanzas es responsable de la ejecución del programa en conjunto.

Hasta las instituciones culturales, las cuales en la U. S. S. R. forman parte del gobierno, están comprendidas también en esta nueva orden. Las Universidades, escuelas e Instituciones de investigación deben reducir su empleomanía. Esto no quiere decir que los profesores sean cesanteados, sino solamente que los rompe-sillas» de las oficinas deben ponerse a trabajar.

Los hombres y mujeres que queden cesantes encontrarán trabajo en las industrias, cooperando de esa manera a resolver uno de los principales problemas del Soviet, que es la escasez de trabajadores.

No se han facilitado datos referentes al número de personas que serán transferidos de las oficinas a la labor productiva.

EL CONGRESO URUGUAYO APROBO OTRO PROYECTO DE CONSTITUCION, AYER

MONTEVIDEO, abril 19. (AP).—El Congreso uruguayo aprobó hoy un nuevo proyecto de Constitución centralizando el poder en manos del Presidente Terra.

Las autoridades militares mantienen una estricta vigilancia para impedir que los partidos de minoría provoquen desórdenes, que quieren abstenerse de tomar parte en el plebiscito y se oponen a la supresión del Consejo de Administración, que se recomienda en el nuevo proyecto.

Dos hermanos y un "asociado" están acusados de haber dado muerte a un policía, después de asaltar uu banco

Irving y Murton Millen y Abraham Gaber (de izquierda a derecha) cuando eran conducidos desde la Audiencia de Dedham, Massachusetts a la cárcel, después de comparecer ante el tribunal que los juzga como presuntos asesinos de un policía. El Fiscal los acusa de haber dado muerte al agente después de haber asaltado un banco de Needham, Massachusetts, el dos de febrero.

Como en el caso Dreyfus, el escandaloso "affaire" de Stavisky y sus ramificaciones pueden tardar otros diez años en aclararse

Ven una doctrina contra los EE. UU. en la última declaración del Japón

PARIS, abril 19. (WP) La sensacional declaración lanzada ayer por el Ministerio de Negocios Extranjeros del Japón, que es un aviso terminante a los países occidentales para que no intervengan en los asuntos del Lejano Oriente, ha producido muchos y variados comentarios en la prensa francesa y «L-Intransigeant» dice que la política extranjera japonesa va progresiva y rápidamente hacia la aplicación de una especie de Doctrina de Monroe Asiática, cosa que no importa a Francia, pero que directamente va contra los Estados Unidos, siendo innegable que estos se opondrán con todos los medios a su alcance a esa política de expansión.

Termina diciendo el periódico citado: «Tenemos ya las dos doctrinas frente a frente, y es indudable que de ello resultará un natural aumento de los armamentos por parte de ambas naciones».

Una de las consecuencias de este asunto: el asesinato del Juez Prince, sigue en el misterio, habiendo resultado hasta hoy inútiles los esfuerzos de la Prensa, pueblo y policía

PARIS, abril 19. (PA).—Se necesitaron unos diez años para conocer toda la verdad del asunto Dreyfus y para calmar la excitación que creó en Francia, y todo parece indicar que se requerirá otro lapso de tiempo igual para comprender el escándalo Stavisky y, lo que ahora es más importante, el asesinato del magistrado Albert Prince que ha sido consecuencia de aquel.

Todo lo que falta para que exista analogía entre los dos asuntos, es algún Zola que escriba otro «Yo acuso». Muchas son las personas que hacen acusaciones indirectas, pero hasta ahora nadie ha tenido el coraje, el conocimiento y la autoridad suficiente para mojar la pluma en vitriolo y escribir como Zola hizo en aquella otra memorable ocasión. Es posible que esto que se echa de menos ocurra pronto.

La prensa, la policía y las comisiones policíacas están haciendo un gran despliegue de energías que, hasta el momento presente, han dado escasos frutos. Mme. Prince, viuda del magistrado asesinado, y su hijo han presentado un memorandum al ministro de Justicia acerca de las relaciones de M. Prince con Stavisky y de los acontecimientos que precipitaron su muerte cerca de Dijon.

Ni una sola de las pruebas que se han producido justifica la actitud de la viuda e hijo de M. Prince. No hay duda de que M. Pressard, ex-fiscal de la República y cuñado del ex-primer ministro Camille Chautemps, contra quien dirigen su índice acusador son responsables de los muchos aplazamientos de la vista de la causa seguida contra Alexander Stavisky por sus negocios con el Montepio de Orleans, pero hay que tener en cuenta que tales aplazamientos, como dijo M. Pressard ante la Comisión de la Cámara, no son nada extraordinarios en Francia, por lo que no indican que M. Pressard tuviera algo que ocultar y espérase a que los asesinos privaran de la vida al magistrado.

Tampoco existen pruebas de que conociera a Stavisky o tuviera relaciones con él o sus asociados. No hay indicio de que tuviera animosidad contra Prince o que le temiera.

No existe, por otra parte, una prueba contundente de que M. Prince fuera asesinado. Algunos sostienen todavía la teoría de que el hombre que apareció con los tobillos amarrados a las paralelas del ferrocarril, pero que tenía los brazos libres, se suicidó. Otros sostienen que eso era imposible.

Después hay la falsa llamada telefónica a su casa, diciéndole que su madre estaba gravemente enferma en Dijon y que deseaba verle, lo que demuestra que sus movimientos eran observados por algunas personas.

Se supone que fué muerto porque sabía demasiado del caso de Stavisky y podría comprometer a alguna persona. Durante los últimos días de Prince sus acusaciones y conversaciones se dirigen a M. Pressard.

Mientras tanto el inspector de la policía Bonny, en opinión de muchas personas, parece hacen esfuerzos para separar la atención pública de ciertos centros sospechosos. Hay tres individuos en la cárcel de Dijon que han preparado buenas coartadas y se sospecha de otros tres que estuvieron un tiempo dedicados al juego. La policía parece contentarse con las coartadas y nada hace para investigar la verdad de sus declaraciones.

Lo cierto, pues, es la falta de pruebas. Todo son conversaciones, acusaciones e insinuaciones, y lo más desagradable del caso es que el país comienza a no tener confianza en nadie, especialmente en los conectados con la policía y las autoridades.

Contra esta ola de desconfianza y de partidarismo, pues se están formando bandos a favor de Prince y a favor de P.essard, el gobierno tampoco hace gran cosa. Está muy ocupado con otras dificultades, tratando de imponer a los empleados públicos y a los veteranos la rebaja de sus sueldos y pensiones, pretendiendo calmar las pasiones, excitadas desde el 6 de febrero y tomando medidas para evitar que el día primero de mayo próximo se repitan los actos de violencia que hicieron caer al gabinete de Daladier.

M. Doumergue ha hecho un bien a Francia dándole dos meses de reposo y la oportunidad de reponerse de los acontecimientos de febrero, pero aunque existe una aparente tranquilidad ahora, no es signo de paz sino de tregua para una nueva lucha.

SE CREA EN ALEMANIA UN ORGANISMO DIRECTOR DEL SERVICIO DE AVIACION

BERLIN, abril 19. (AP).—El Primer Ministro de Prusia, doctor Hermann Goering, ha dictado un Decreto suprimiendo las administraciones privadas de la aviación civil y comercial.

Crea, en cambio, un Departamento encargado de la aviación del Reich que estará a su cargo.

Creen en Alemania que la nota francesa ha destruido todas las esperanzas sobre desarme

En su última nota a Inglaterra dice Francia que los nuevos esfuerzos sobre armamentos deberán hacerse bajo los auspicios de la Conferencia, en Ginebra, a lo que accede aquélla

BERLIN, abril 19. (AP).— En los círculos oficiales se comenta la nota francesa a Inglaterra, referente al desarme, en el sentido de q. la misma «ha causado un amargo desencanto a todos aquellos que tienen inteligencia».

El órgano oficioso «Deutsche Diplomatische Korrespondenz» pregunta «¿que sucederá ahora?» y agrega: «La nota francesa destruye el resultado de todos los esfuerzos que se han hecho, desde el otoño pasado».

Francia desaprueba hasta su propio punto de vista, por lo menos desde la subida de Herriot, cuyo plan del del 14 de noviembre de 1932 y su convenio con las cinco potencias concede la igualdad a Alemania.

Los planes Italo-británicos, las extensas concesiones de Alemania y la prontitud de Inglaterra en conceder las garantías en cuestión, todo se ha descartado.

La situación política europea va hacia la ruina.

Las consecuencias de la política francesa—el retorno de la política ginebrina—que significa regresar al tratado de Versalles, y adoptar de nuevo un sistema de medidas con dos tipos, puede únicamente conducir a la desorganización de Europa.

LONDRES, abril 19. —(WP).—El comité del desarme del gobierno británico se reunió hoy para inspeccionar los despojos del naufragio de las negociaciones del desarme y comprobar si quedan todavía algunos fragmentos que puedan salvarse en otro intento de reconstruir la paz europea.

Se duda mucho que los gobiernos interesados en el problema se pongan ahora de acuerdo en vista de la declaración hecha por Francia en su última nota a Inglaterra, relativa a que los nuevos esfuerzos deberán hacerse bajo los auspicios de la conferencia de Ginebra.

El gobierno inglés acepta el ultimatum francés y no hará hasta entonces ninguna tentativa, esperando que todas las naciones expresen su deseo de continuar las negociaciones a base del proyecto original de la Gran Bretaña que se desecho temporalmente cuando Alemania se retiró de la Liga de las Naciones en octubre.

Empero, esto no significa que se abandonen, entretanto, las consultas entre París y Londres en las próximas semanas. Puede decirse que la solidaridad entre París y Londres ha aumentado mucho a causa de los últimos sucesos.

El sentir de Londres concuerda con el de París respecto a los propuestos gastos militares alemanes y opina que Francia y Alemania se acercaban, al parecer, a un acuerdo, cuando la situación fué echada a perder por ignorar Hitler la delicada situación psicológica que se le iba a enfrentar.

Por esta razón el acuerdo franco-inglés se ha reforzado y se espera que Italia se muestre también en concordancia.

El gobierno ha decidido no tratar de disuadir a Hitler para que retire y suspenda los presupuestos militares y tampoco intenta enviar al capitán Eden ni a otro representante diplomático en misión de paz a las capitales europeas.

El secretario de Estado Simon celebró hoy una conferencia con el presidente del Buró del Desarme, Arthur Henderson, y se tiene entendido que acordaron reunir el Buró en Ginebra el treinta de este mes y convocar al pleno de la conferencia para el 23 de mayo.

Noticias de Washington indican que los Estados Unidos están dispuestos a cooperar en la reanudación de la conferencia del desarme en Ginebra.

SE REANUDA OTRA VEZ LA PRETENSION DE CAMBIAR A FERRELL POR LYN LARY

FILADELFIA, abril 19. (AP.—Los New York Yankees han iniciado nuevamente la búsqueda del pitcher Wes Ferrell, de los Indios del Cleveland, que no ha firmado aún su contrato de 1934. El New York quiere obtener a Ferrell por la vía de waivers, pero los Indios sólo quieren cederlo a cambio del infielder Lyn Lary.

EL CONSEJO CONTRA LOS CONSPIRADORES RUMANOS FUE SEÑALADO PARA HOY

BUCAREST, Rumanía, abril 19. (AP).—Mañana comenzará el Consejo de guerra contra los ocho oficiales del Ejército y cinco paisanos que intentaron dar muerte al Rey Carol y a los miembros del Gobierno el día de la Pascua ortodoxa.

Preocupa en Inglaterra la nota japonesa

Existe la amenaza de una tirantez de relaciones del Reino Unido con el Japón

LONDRES, abril 19. (AP).—El Gobierno recibió hoy un cable del Embajador en Tokio, referente al aviso verbal del Japón contra toda ayuda extranjera a la China. Aunque el contenido del mensaje no se ha divulgado, se sabe que Inglaterra está más preocupada que de costumbre por la forma de la declaración japonesa, por la cual se reserva el Japón el derecho exclusivo de decidir si los proyectos extranjeros son pacifistas

El aviso japonés que fué interpretado como dirigido tanto a Inglaterra como a las demás naciones, amenaza crear una tensión diplomática anglo-japonesa, por primera vez desde que se formó el Gobierno nacional.

La oposición pidió en la Cámara de los Comunes que Siman hiciera una declaración sobre el problema japonés, a lo cual se negó, manifestando que esperaba informes de la Embajada en Tokío.

Más tarde supo la Prensa Asociada que el informe de la Embajada se recibía en la Oficina extranjera.

Fuentes autorizadas creen que las recientes actividades de la Liga de las Naciones en la obra de reconstrucción de la China, pueden haber inspirado la declaración japonesa.

B. Cohen dice que Paraguay desea la paz

Los prisioneros bolivianos dicen que reciben el trato mejor que puede esperarse

SANTIAGO DE CHILE, abril 19. (AP).—Benjamín Cohen, Consejero de la Embajada chilena en Washington, ha llegado a La Asunción, donde estuvo encargado de los negocios de su país en la República paraguaya, y dentro de diez días regresará a los Estados Unidos.

«Después de dos meses de estancia en Paraguay—dijo—regreso profundamente impresionado por las actividades bélicas que están arruinando a un país hermano, tan estrechamente unido al nuestro, pero al mismo tiempo reconfortado de ver que tanto el Gobierno como el pueblo paraguayo desean terminar el conflicto y reanudar cuanto antes los progresos nacionales interrumpidos por la guerra».

Hablando de la situación de los prisioneros bolivianos, dijo Cohen que fué visitado por varios prosioneros que cursaron estudios en nuestra Universidad o que tienen relaciones con su país por otras causas, quienes le manifestaron que recibían el trato más satisfactorio que permitían las circunstancias.

Una expedición de investigadores irá 6 meses a Polinesia

En la Isla Raeo, un grupo de polinesios, está viviendo en condiciones primitivas

HONOLULU, abril 19. (AP.)—Se han terminado los planes para la expedición del Museo de Ciencias que pasará seis meses en las remotas Islas de la Polinesia, haciendo investigaciones etnológicas y de historia natural.

El grupo saldrá a bordo de un barco pesquero japonés, que ha sido convertido en un buque de pasaje.

Hará la primera escala en la Isla Fanning y el programa comprende una visita a Papeete que está a nueve días de Honolulu.

Desde Papeete, considerada como la base, los científicos irán a Tuamotu, a Mangaia, a Ducie, a Henderson, a Pitcairn a Rapa y al grupo de islas pertenecientes a la Sociedad.

La expedición estará comandada por el Dt. C. M. Cooke, Jr., malacologo del Museo. Los demás científicos de la expedición son Kenneth Emory, etnólogo; Donald Anderson perteneciente al personal del Museo, y Harold St. John y Raymond Fosberg, botánicos.

El Dr. Peter H. Buck, etnólogo, quien ha estado ofreciendo conferencias en Yale, se unirá al grupo en Papeete, como también lo hará J. Frank Stimson, autoridad en los idiomas de la polinesia. El departamento etnológico de la Universidad de California envía a E. C. Zimmerman.

Según los planes actuales, Mr. Emory pasará varios meses en la Isla de Raeo, en la cual un grupo de polinesios está viviendo en condiciones primitivas y donde piensa conseguir una gran cantidad de datos que arrojarán luz sobre las emigraciones de los primeros grupos de polinesios que salieron del Asia hace varios siglos.

La expedición se considera como la más comprensiva que se haya intentado hasta la fecha en los bajos Mares del Sur

Pedirán una aclaración a los japoneses

La «Doctrina Hirota» cayó como una bomba entre los diplomáticos extranjeros

TOKIO, abril 19. (AP.)—La declaración oficiosa hecha por el Ministerio de Asuntos Extranjeros del Japón, continúa agitando al cuerpo diplomático en ésta, y ha caído como una bomba, aunque se da por hecho que los gobiernos extranjeros pedirán una aclaración de las demandas japonesas.

Según «Eijio Amau», vocero del Ministerio, la declaración no es una nueva «doctrina Hirota» o Doctrina Monroe Japonesa, sino una simple confirmación de un principio largamente establecido, sobre el cual se basa la política externa del Japón.

Pero, aunque anteriormente se había insistido en el principio de la responsabilidad del Japón en la paz de Oriente, nunca se hizo de manera tan terminante como ahora, comprendiendo el derecho de permitir al Japón que vete cualquier actividad extranjera en la China, así como a negar el derecho de los chinos a utilizar consejeros extranjeros, a comprar armas o a pedir ayuda financiera a otra nación extranjera que no sea el Japón.

La génesis de la declaración parece remontarse a los esfuerzos del entonces Ministro de finanzas chino Soong.

Reformas del tráfico aéreo en Alemania

El anciano Presidente de Alemania envía a Hitler un mensaje de felicitación

BERLIN, abril 19. (WP).—La reorganización del tráfico aéreo en el territorio del Reich ha quedado prácticamente terminada hoy con la publicación del Decreto-ley que reforma el sistema de funcionamiento del mismo.

Al efecto, se crean dieciseis centros aéreos subordinados directamente al Ministerio del Aire, los que tendrán a su cargo la reglamentación del tráfico aéreo en general, disponiendo de un sistema de policía, de seguros y de informaciones meteorológicas.

Se asignan esos centros a las principales ciudades alemanas.

EL «LIBRO BLANCO» INGLES CONTIENE EL TEXTO DE LA ULTIMA NOTA ALEMANA

LONDRES, abril 19. (WP).—El «Libro Blanco», publicado por el Gobierno británico sobre la cuestión del desarme, contiene íntegra la última nota alemana de fecha 16 del presente, con una recapitulación de los puntos de vista germanos sobre esa materia.

El «Times» hace resaltar el contraste del texto de esa nota con la respuesta francesa a las sugestiones inglesas.

HINDENBURG FELICITA A HITLER EN SU CUMPLEAÑOS

BERLIN, abril 19. (WP).—Con motivo de celebrar mañana su cumpleaños el Canciller Adolf Hitler, el Presidente von Hindenburg le ha enviado un bouquet de flores y un mensaje de congratulación.

Dice así el mensaje del anciano Mariscal:

«En agradecido reconocimiento a su labor constructiva para el pueblo y para la Patria alemana, le expreso mi sincera esperanza de que muchos años más de trabajo fructífero y espléndida salud le sean concedidos a **Hindenburg**».

usted. Son mis mejores deseos.—(f.)

Hoy se anunció que la celebración del «Día de las Madres», el domingo 13 de mayo, revestirá este año inusitado esplendor en Alemania y que el Ministro de Cultura, Herr Rust ha dictado un Decreto especial declarándolo «Día de la maternidad y de la familia». En todas las escuelas del territorio alemán tendrá lugar un acto de invocación el día precedente, o sea el sábado, para hacerle saber a los niños la importancia de esa fiesta.

También el primero de mayo, que ha sido declarado «Día nacional del Trabajo», tendrán lugar distintos actos oficiales para celebrarlo.

ENTRA EN UNA FASE DE ARREGLO LA HUELGA DE PUERTOS DE DINAMARCA

COPENHAGUE, abril 19. (WP).—La huelga de marineros y trabajadores de los puertos, que estaba sosteniéndose desde hace algunos días, parece tocar a su fin en virtud de que el Comité directivo acordó establecer negociaciones con los patronos para considerar el regreso al trabajo bajo la condición básica de que sean admitidos todos los huelguistas.

Dollfuss solo consentirá en su dictadura

Las tres dictaduras que hoy existen serán refundidas en su «Frente de la Patria»

VIENA, Austria, abril 19. (AP).—Los círculos afectos al Canciller Dollfuss han declarado que, como resultado de las serias disensiones habidas en las filas del Gobierno, el Canciller cree que no caben tres dictadores en Austria y trata de insistir en la absorción del Heimwehr que controla el Príncipe Starhemberg y el Vice Canciller Fey, por el «Frente de la Patria» de Dollfuss, y pide la estricta adhesión a su autoridad de Jefe.

Se hacen muchos comentarios acerca de la actitud que adoptará Starhemberg, quien en breve regresará de Roma, donde habló con Mussolini respecto al fascismo austriaco e italiano, y más tarde, manifestó que la futura constitución austriaca se inspirará en la italiana.

Se dice, semioficialmente, que Starhemberg aceptará algún Ministerio, la futura constitución austriaca se posiblemente el de Vice-Canciller, en tanto que Fey será nombrado Ministro de Defensa o eliminado enteramente.

Los partidarios de Fey están furiosos porque consideran que esto es una intriga contra el Vice Canciller y especialmente se pronuncian contra Dollfuss, quien la semana pasada anunció estar de acuerdo plenamente con Starhemberg en subordinar la guardia local, con lo cual se subordina el Heimwehr al «Frente de la Patria».

Esta declaración ha causado gran asombro, principalmente en el Tyrol, debido a la tirantez entre la guardia local y los socialistas cristianos.

para organizar una ayuda internacional a la China.

El Japón pidió entonces y obtuvo seguridades de la Liga sobre que la ayuda que se proyectaba no sería de ninguna manera política.

En cambio, ahora el Japón notifica que cualquier esfuerzo de la Liga para obtener un empréstito de reconstrucción con destino a China tendrá su veto.

La única razón especial que se ha dado para esta actitud es que los informes de los cónsules Japoneses en China convienen en que se está organizando una combinación internacional para hacer préstamos al gobierno de Nanking.

DICEN DE ROMA

(Por ANTONIO ESCOBAR)

El régimen económico que se ... inaugurado en Italia no es tan ... como parece. Lo hay limitado, en ... Estados Unidos, donde el gobier... para combatir la depresión econó... ca, está interviniendo en los negoc... de los particulares; y también lo ... en Alemania, donde los fabrican... que han dado mucho dinero para ... triunfo del actual gobierno fue... nan como sus delegados en las re... ciones con los braceros, caídos ... las garras del capitalismo.

En la Carta del Trabajo, promu... gada en Italia el año 27, se dice:

1—Los intereses del individuo ... subordinados a los de la nación.

2—El trabajo es un deber soc... que autoriza al individuo a poseer ... derechos de la ciudadanía.

3—La iniciativa privada es el ... trumento más útil y eficaz de los ... tereses nacionales; pero los orga... zadores de la industria son respon... sables ante el Estado por la dir... que tengan de gobernar sus empre... respectivas.

4—Los trabajadores serán consi... rados como socios de las empresas ... pero no tendrán voz en la direcci... y manejo, que estarán reservados ex... clusivamente a los administradores.

5—Los administradores deben pro... mover, por todos los medios a su al... cance la nacionalización y el progr... so técnico, que estén a su disposición.

6—El Estado intervendrá en los ne... gocios particulares cuando ellos ... carecen de iniciativa individual, ... esta insuficiente. Esa intervención ... puede tomar la forma de auxilio, ... **control** o de gestión directa. El Es... tado tiene, por lo tanto, el derecho de ... intervenir para resguardar los intere... ses nacionales, aunque el desarrollo ... de la producción se obtenga normal... mente por la empresa privada.

7—Están prohibidas las huelgas y ... la agitación obrera en general. Las ... disputas serán resueltas por los Tri... bunales del Trabajo, a cuya decisión ... se debe acudir.

8—Las relaciones entre el capital y ... el trabajo serán reguladas por acuer... dos colectivos. La colaboración de las ... clases conciliará las reclamaciones de ... capitalistas y obreros. Unos y otros ... deberán subordinar su ventaja per... sonal a los intereses superiores de la ... producción. Si fuesen necesarios sa... crificios, serán equitativamente so... portados por capitalistas y obreros.

Este sistema económico es, como se ... ve, un término medio entre el indi... vidualismo liberal y el colectivismo ... socialista. Se funda, y esto es lo im... portante, en el principio de la propie... dad individual, pero a esta se le exi... jen ciertos deberes y resonsabilida... des para con la comunidad. El que ... se falte a estos deberes justificará la ... intervención del Estado.

Esta intervención no sería una no... vedad, puesto que como va dicho, ... existe hoy en los Estados Unidos, don... de el Gobierno federal se ocupa de ... los negocios de los particulares, a los ... cuales obliga a adoptar ciertas me... didas para combatir la depresión eco... nómica.

Este gran experimento italiano ... será seguido con interés por todas las ... naciones industriales, para copiarlo si ... diese buenos resultados, o para evi... tarlo si fuese un fracaso.

Se llamará **Corporativismo**, lo cual ... según Mussolini significa «economía ... disciplinada» y esta a su vez «econo... mía controlada».

El presidente Vincent salió para su país

Espera que pronto se retire el control financiero y el militar americano de Haití

NUEVA YORK, abril 19. (AP).—El Presidente de Haití, M. Vincent, ha embarcado hoy para Port au Prince, terminada la misión que le trajo a Washington y a New York.

El presidente haitiano se entrevistó con distintos banqueros americanos durante su estancia en New York y después se trasladó a Washington, donde conferenció con el Presidente Roosevelt, solicitando que el Gobierno retirase la intervención en los asuntos financieros de esa República.

Declaró Vincent, antes de embarcar, que está muy satisfecho del resultado de su entrevista con Roosevelt y que espera que en breve plazo se retire el control militar y financiero americano de Haití.

INSTITUTO DE LA HABANA

AVISO A LOS DOCTORES EN LETRAS Y CIENCIAS

El Director del Instituto de la Habana nos ruega que hagamos saber a los Doctores en Letras y Filosofía y a los Doctores en Ciencias, que, para atender a las necesidades de la enseñanza en los dos cursillos próximos, se necesitan varios profesores temporeros.

Los que deseen ofrecer sus servicios deben presentar una solicitud escrita, acompañada de una relación jurada de sus títulos, servicios a la enseñanza oficial o particular, méritos, etc. La solicitud y la relación adjunta deberán presentarse en la Secretaría del Instituto antes de las once de la mañana del martes 24 de los corrientes.

M.E.C.D. 2016

SUPLEMENTO DIARIO EN ROTOGRABADO; DE ACTUALIDAD MUNDIAL

DIARIO DE LA MARINA

HABANA, VIERNES, 20 DE ABRIL DE 1934

PARA ASUNTOS RELACIONADOS CON EL DEPARTAMENTO GRAFICO llamar al Teléfono M-3775

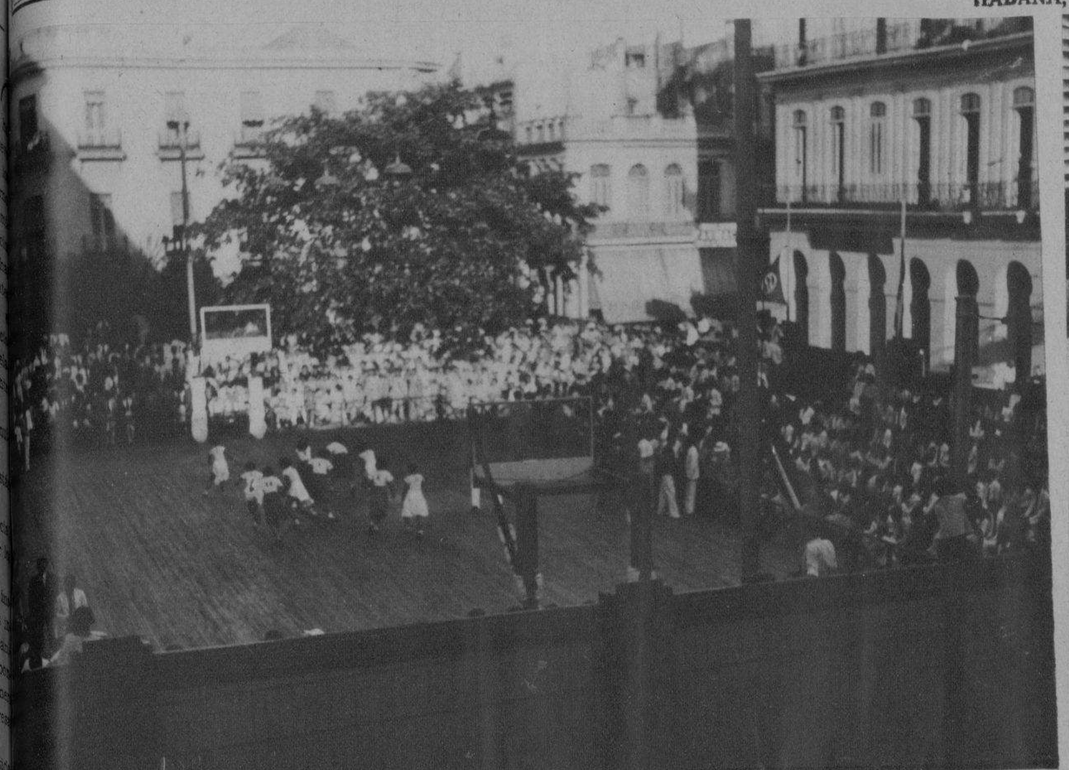

CON GRAN ALEGRIA Y ENTUSIASMO se inauguró ayer tarde el nuevo "floor" de basket ball del Instituto de la Habana. Jugaron el Instituto y La Salle y los equipos femeninos Colegio Sepúlveda y La Inmaculada Concepción. Aquí mostramos un aspecto del nuevo "floor" de basket en los momentos que los teams femeninos jugaban su partida (Foto Bravo)

MOMENTOS ANTES DE INAUGURARSE el floor de basket ball del Instituto de la Habana, una bomba del Departamento de Incendios echó agua al piso con el objeto de refrescarlo. El calor y el sol del medio día fué tan intenso que si no se hace esta operación, ninguno de los jugadores hubiera podido jugar en el encendido "floor" (Foto Patiño)

EL CONSEJO UNIVERSITARIO se reunió ayer por la tarde en el recinto del Rectorado de nuestro primer centro docente. Los componentes de dicho Consejo conocieron de varios asuntos importantes relacionados con la Universidad y el alumnado. Presidió el doctor José A. Presno, Rector, y estuvieron presentes, entre otros catedráticos, los doctores Botet, Vieta, Morrell Romero, Valdivias, Carrera Justiz, Boza, Martínez, Henares, Lozano, Tomeu y Alvaré (Foto Vigos)

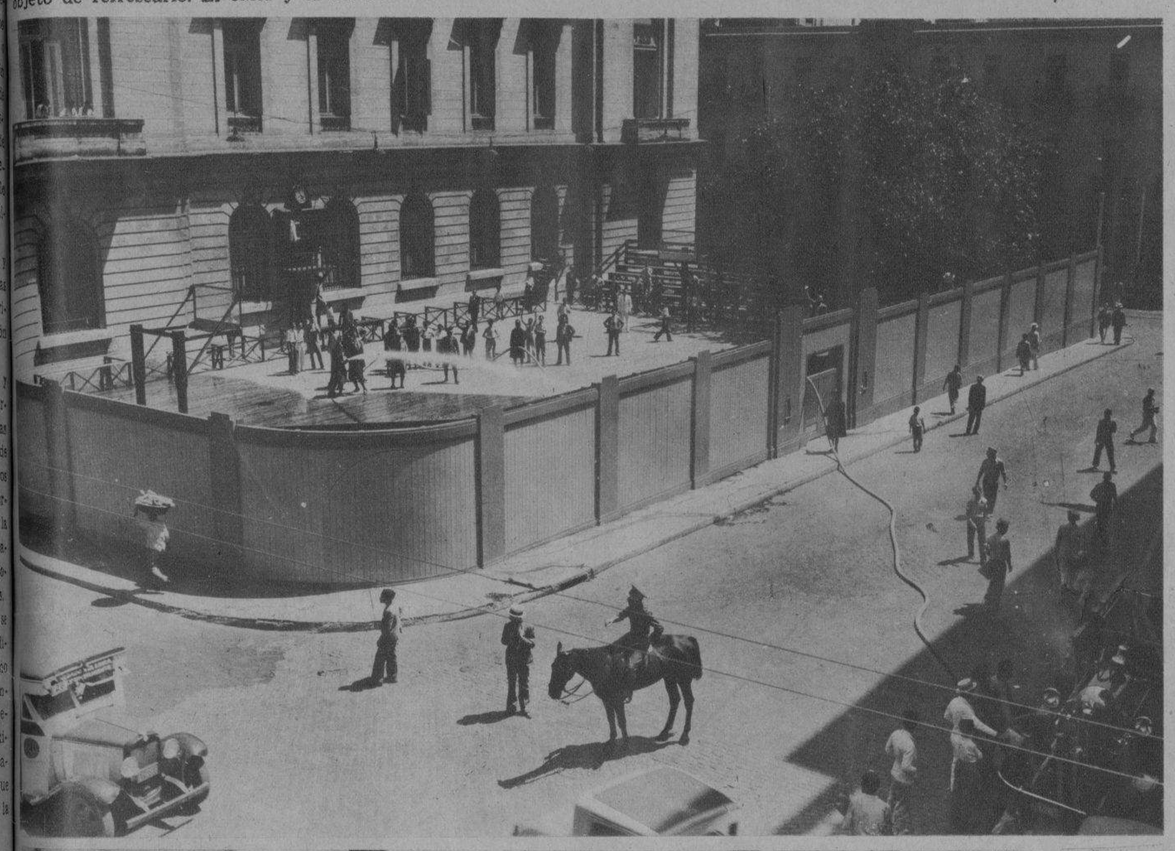

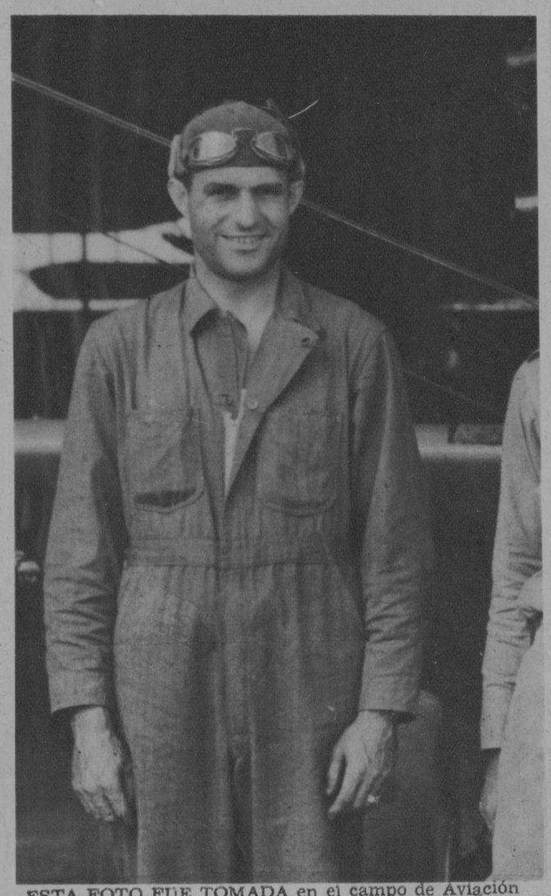

ESTA FOTO FUE TOMADA en el campo de Aviación de Columbia en los momentos en que el Instructor de Aviación del Ejército, Solorzano, aterrizaba en dicho lugar después que se había aseguraba que había caído en tierras del barrio de Luyanó. "Potaje" ni se cayó, ni sufrió accidente alguno (Foto Vigos)

SOLORZANO, INSTRUCTOR de Aviación militar aparece en lo alto después de remontar el vuelo desde ras de tierra donde parecía caído por accidente. Según nos han informado, no hubo tal accidente: lo que parecía una caída fatal no fué sino una de las arraigadas maniobras que realiza "Potaje" sencillamente (Foto Patiño)

EN EL CLUB ROTARIO.—Momento en que el Dr. Luis Machado —de pie— pronunciaba su interesantísima conferencia económica, en la que trató de la necesidad de implantar en Cuba un Banco Central de Emisión. En esta mesa se encuentran, entre otros, los doctores Gárate, Pérez Cubillas, el Sr. Raúl Godoy, el Dr. Félix Granados, el Sr. Sabino Crespo, Presidente del Club, el Sr. Antón, Dr. Netto y el Sr. Sabatés (Foto Bravo)

LAS VENCEDORAS.—Equipo de basket ball del Colegio Inmaculada Concepción, que jugó ayer el match inaugural en el floor del Instituto de la Habana, con el equipo integrado por las jóvenes del colegio Sepúlveda. Estas fueron las vencedoras del primer encuentro, demostrando su buen entrenamiento y team-work (Foto Patiño)

COLELGIO SEPULVEDA.—Este team de niñas, no mayores de catorce años, jugaron ayer en el "floor" del Instituto de la Habana, inaugurando con ello el local de basket. Perdieron su juego con las niñas que componían el team de la Inmaculada Concepción, pero, no obstante, se muestran sonrientes (Foto Bravo)

EL DR. GERARDO BARRERAS, alto funcionario de la Secretaría de Hacienda, abogado distinguido, quien ha asumido la Jefatura de la Dirección del Fondo Especial de O. P., durante la ausencia en los EE. UU. del ingeniero E. I. Montoulieu. El Dr. Barreras es un funcionario competente y muy apreciado por sus subalternos (Foto D. M.)

EN LA LEGACION DE FRANCIA se llevó a efecto una fiesta de esgrima, por el Excmo. Sr. Ministro de ese país, M. Carteron. Fueron invitados varios esgrimistas cubanos y el coronel Batista. Damas y caballeros de nuestra buena sociedad asistieron al acto. En la foto aparece el ex-comandante Ramón Font tirando un asalto con el señor Eugenio Gárate (Foto Vigos)

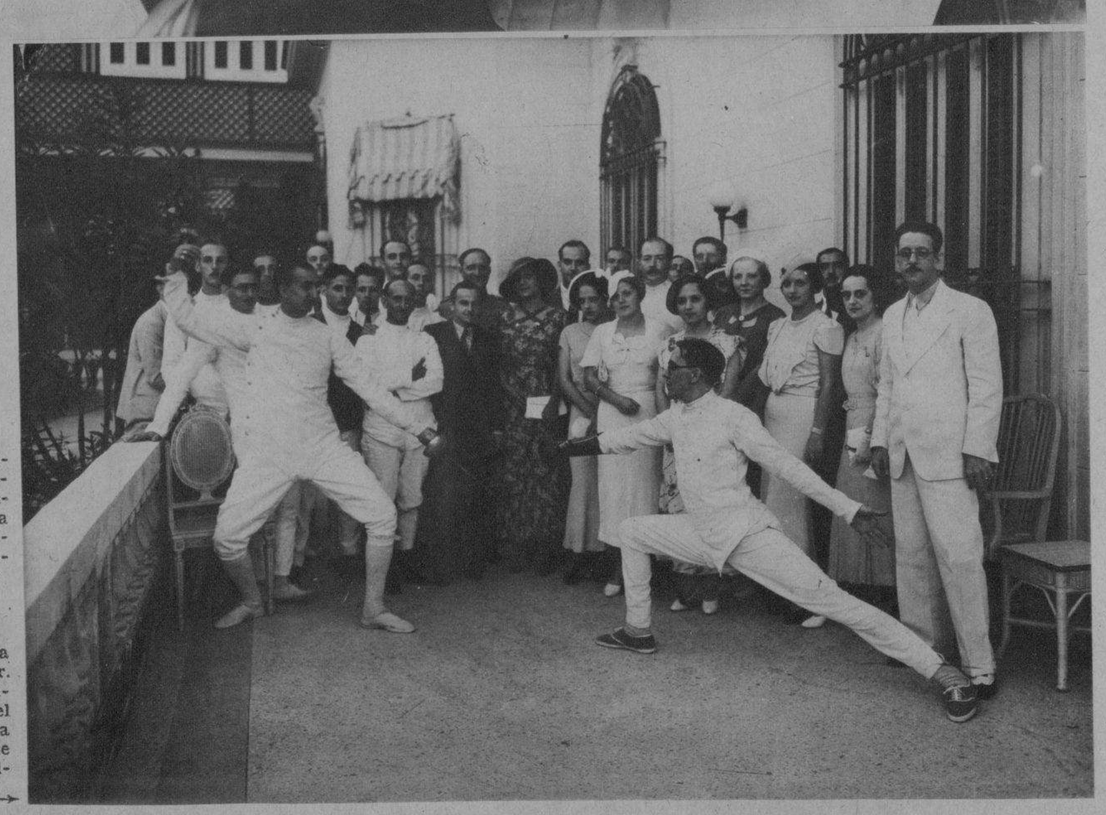

M.E.C.D. 2016

GIGANTE AVE DEL MAR.—El enorme hidroplano de ... can Airways, un nuevo Super-Clipper, considerado ... más grandes en su especie, hizo su primer vuelo ... la ciudad de Bridgeport. Mueve este gran aparato cuatro potentes motores y puede llevar en su borda cómodamente a treinta y dos pasajeros (Foto Wide World)

SALVADO MILAGROSAMENTE.—F. T. Heal y su ... monta, en los momentos en que al saltar un montículo caían de cabeza caballo y caballero. Este accidente, ... en el cual no sufrieron ninguno de los dos, ni bestia ni hombre, ocurrió durante la carrera de obstáculos ... llevada a efecto en Devon, Inglaterra (Foto W. World)

UNA CATASTROFE AEREA.—Ocurrida en el Puente del Inca, en la Argentina. Este aeroplano desapareció hace meses con sus seis tripulantes y nadie logró saber del paradero del aparato ni de los que él viajaban. Ahora han sido descubiertos los restos del trimotor

PELICULA BRITANICA.—Douglas Fairbanks, famoso actor del cine de los Estados Unidos, que está filmando una película en la Gran Bretaña que se titula "La Vida Privada de Don Juan", en los estudios de la London Film Productions, en la ciudad de Elstree. Aquí vemos a Douglas en compañía de varias bellas artistas de la pantalla (Foto W. W.)

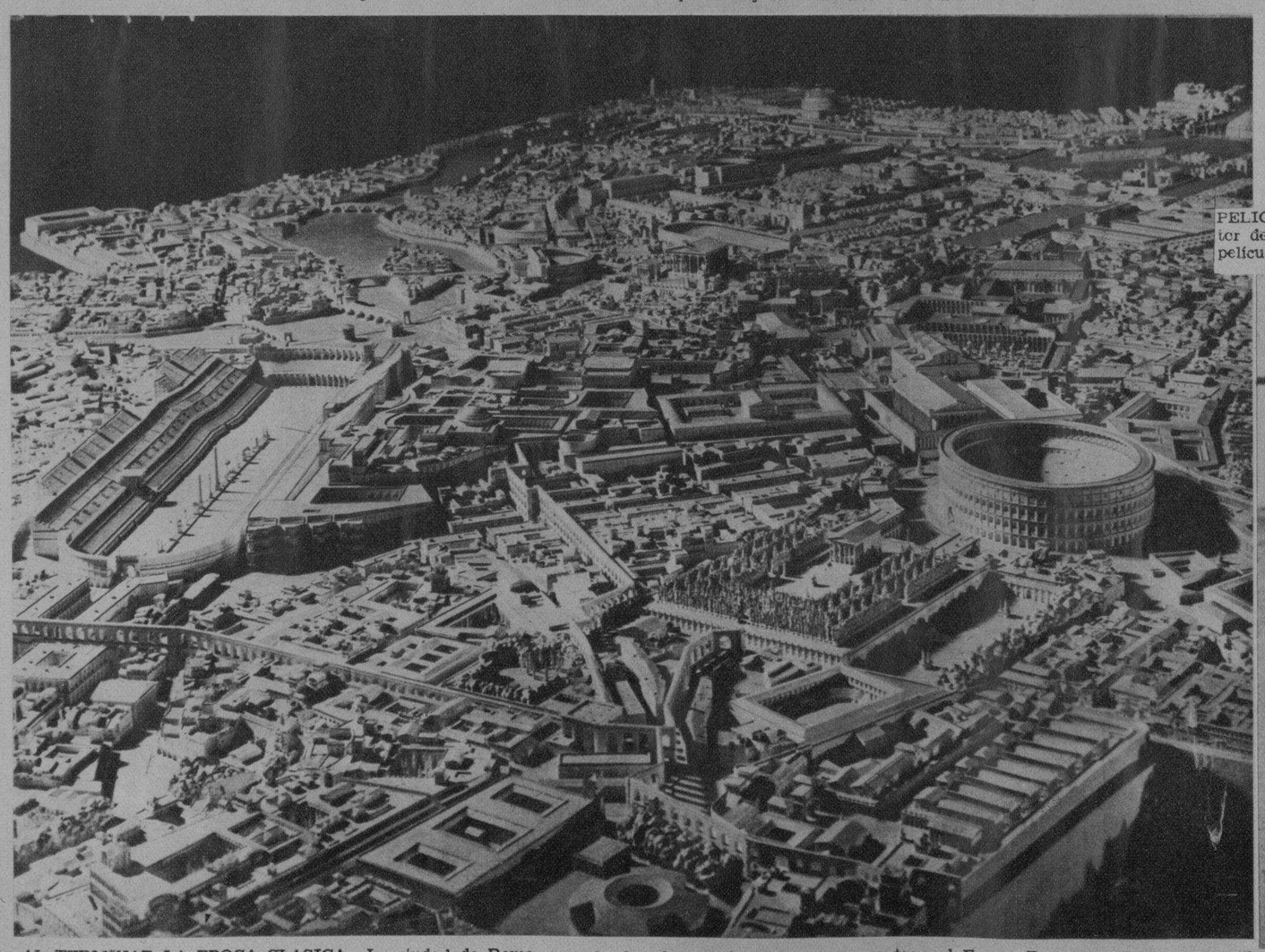

AL TERMINAR LA EPOCA CLASICA.—La ciudad de Roma, sede de los Césares, reconstruída, en miniatura, por el escultor e ingeniero Paul Bigot, miembro del Instituto de Francia. A la izquierda se puede ver el Circus Maximus, con el Coliseum a la derecha y más arriba se encuentran el Forum Romano, los templos de Constantino y de Venus. Así ha presentado el profesor Bigot a la gran capital del mundo como era al final de la época llamada "clásica" (Foto Wide World)

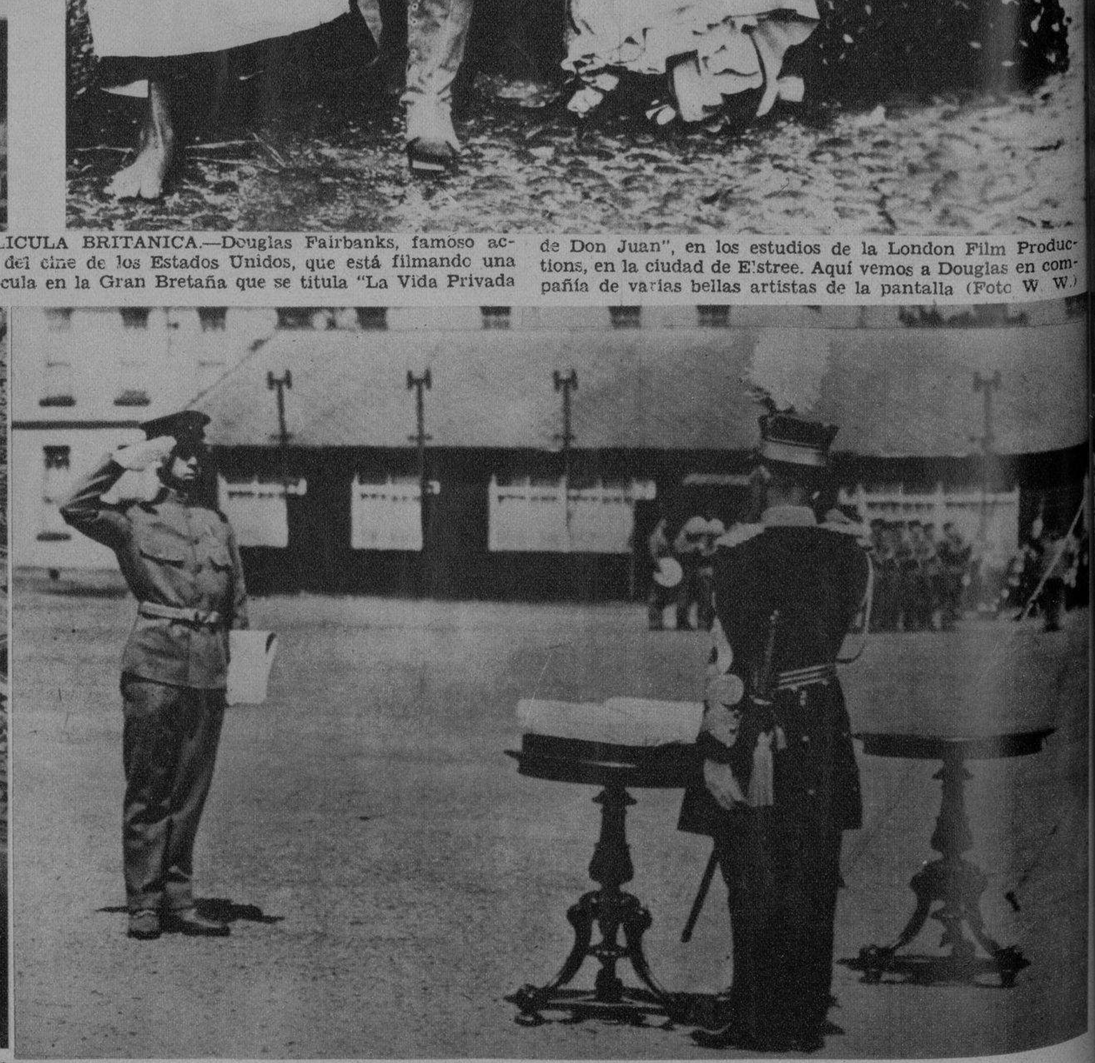

GRADUADO EN UNA ACADEMIA MILITAR.—Su Alteza el príncipe Sumi, el más joven de los hermanos del Emperador del Japón, aparece en esta foto saludando militarmente al teniente general Sematsu, el Jefe de la Academia Militar de Tokio, de donde salen los oficiales del Ejército de ese país oriental (Foto Wide World)

M.E.C.D. 2016

El Hospital de Mazorra

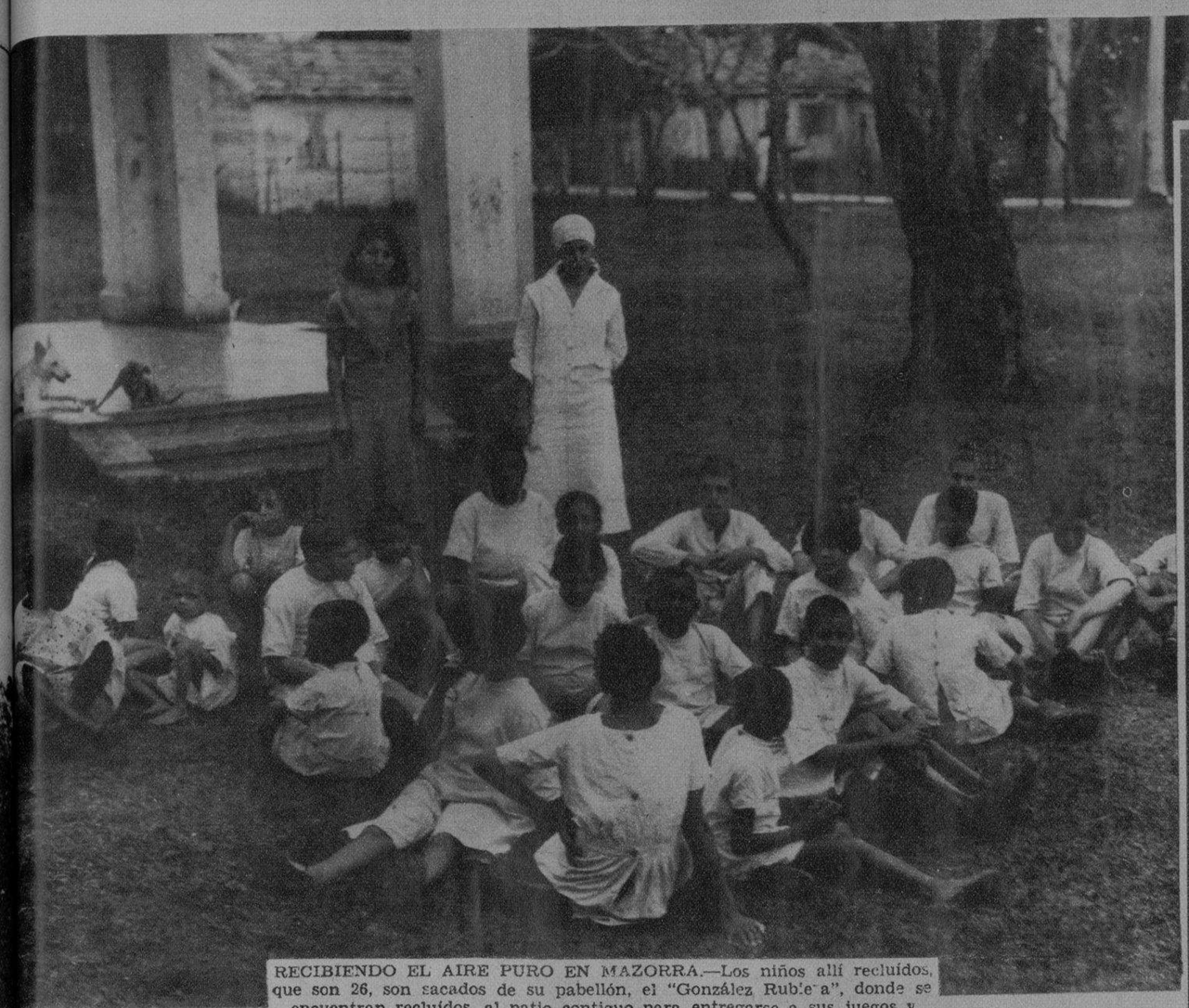

RECIBIENDO EL AIRE PURO EN MAZORRA.—Los niños allí recluídos, que son 26, son sacados de su pabellón, el "González Rubiera", donde se encuentran recluídos, al patio contiguo para entregarse a sus juegos y expansiones

LAS ENFERMERAS DE MAZORRA.—Las señoritas María Teresa López y Sara V. Vega, las "heroínas" del pabellón de mujeres "Valdés Anciano", en el que ha introducido el doctor Díaz Rousselot amplias mejoras en todos los órdenes

LA ESCUELA DE ENFERMERAS DE MAZORRA.—Grupo de alumnas y profesores que posaron para nuestra cámara al terminar las clases que a diario se dan en dicho centro. En el grupo se destaca Miss Walker, la Superintendente de la Escuela

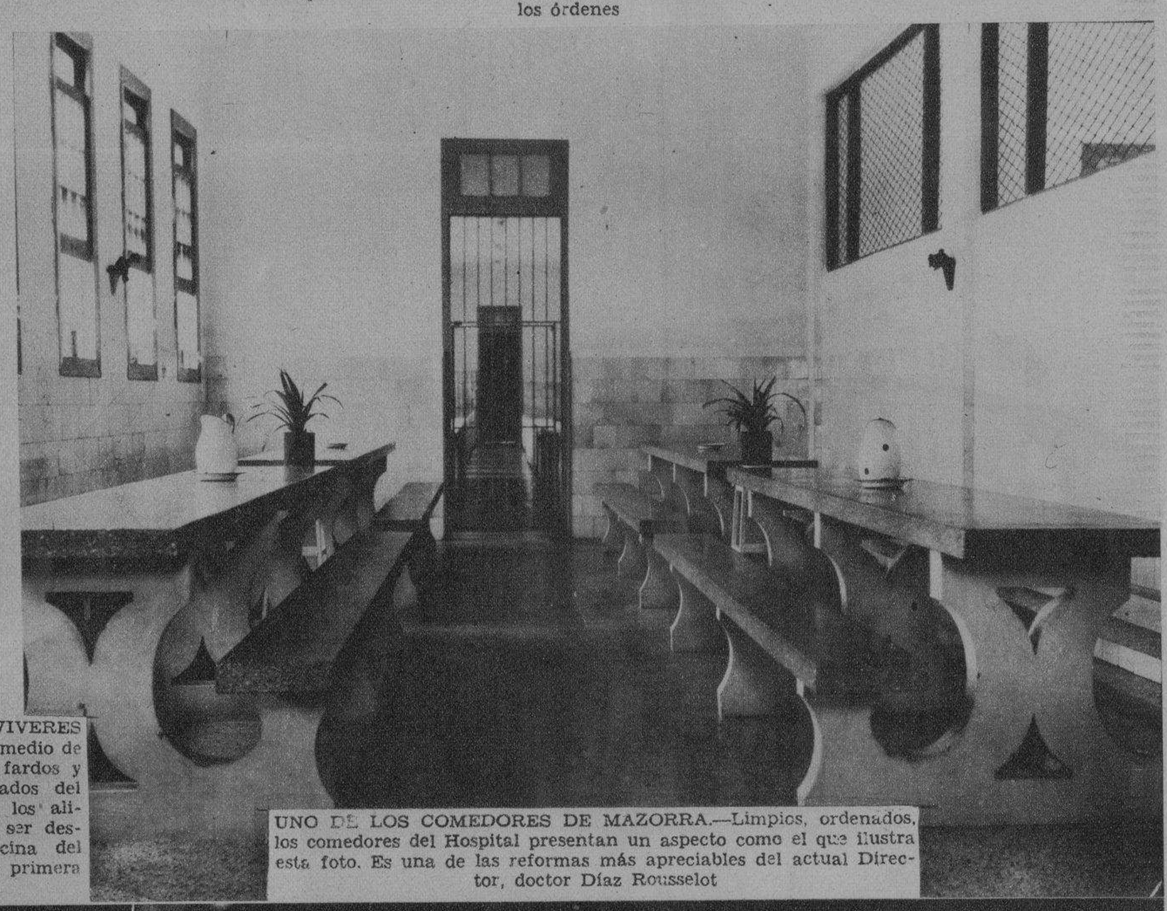

UNO DE LOS COMEDORES DE MAZORRA.—Limpios, ordenados, los comedores del Hospital presentan un aspecto como el que ilustra esta foto. Es una de las reformas más apreciables del actual Director, doctor Díaz Rousselot

EL ALMACEN DE VIVERES DE MAZORRA.—En medio de tongas de sacos, de fardos y de cajas, los empleados del almacén distribuyen los alimentos que han de ser destinados para la cocina del Hospital, que son de primera calidad

EL PERSONAL DE COCINA DE MAZORRA.—Armados de sus utensilios, el maestro culinario y sus ayudantes de la cocina del Hospital se entregan un rato al descanso al terminar su labor de preparar el alimento a más de 3.500 recluídos

EL DIRECTOR DE MAZORRA, DOCTOR DIAZ ROUSSELOT.—Despachando con el Jefe de Despacho, señor Mario Cabezas, en las Oficinas de la Dirección, resolviendo los distintos asuntos a su cargo para dar cima a su labor de organización del Hospital

M.E.C.D. 2016

DRIL BLANCO
GARANTIZADO $100 LEGITIMO
Thos Taylor & Sons
IMPORTADO POR SOBRINOS DE NAZABAL

LA SRTA. AMPARO DOMINGUEZ OSTA y César Vicente y Vicente, que en días pasados contrajeron matrimonio en esta ciudad, atestiguando el acto los señores Indalecio Castro Molina y J. Ferro Soto (F. D. M.)

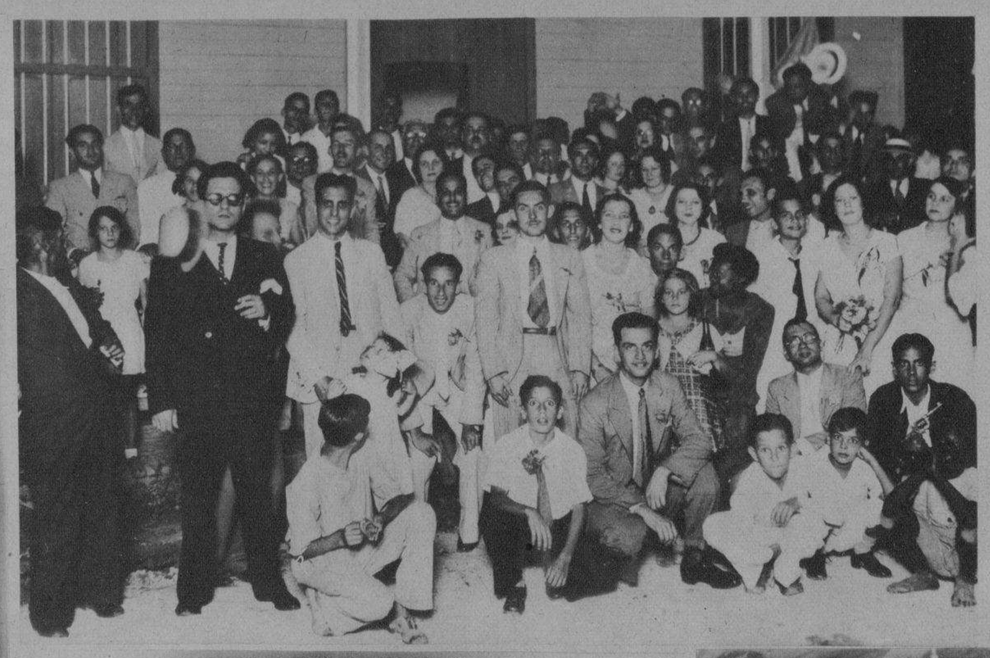

FERNANDO LOPEZ FERNANDEZ, joven revolucionario, miembro destacadoi del disuelto Directorio Estudiantil, quien acaba de graduarse en la Universidad Nacional de Doctor en Medicina y Cirugía, con sobresaliente en todas las asignaturas (Foto D. M.)

PARA LA REINA DE LA CASA

... téngase mucho cuidado con el po... que se usa.... Su piel es muy tierna... puede absorber substancias dañosas... polvos impuros.... Para tranquilidad... la madre —y bienestar de la criatura... use sólo Talco Boratado Mennen... además de ser puro es medicamento... Calma las irritaciones, suaviza la p...

TALCO BORATADO MENNEN

JUVENTUD ABECEDARIA.—Grupo integrado por abecedarios, después de la toma de posesión de la Directiva que representa esa institución en la floreciente villa del Mariel. Fué un acto el celebrado al que asistieron todos los que comulgan con las ideas del ABC (Foto Romay)

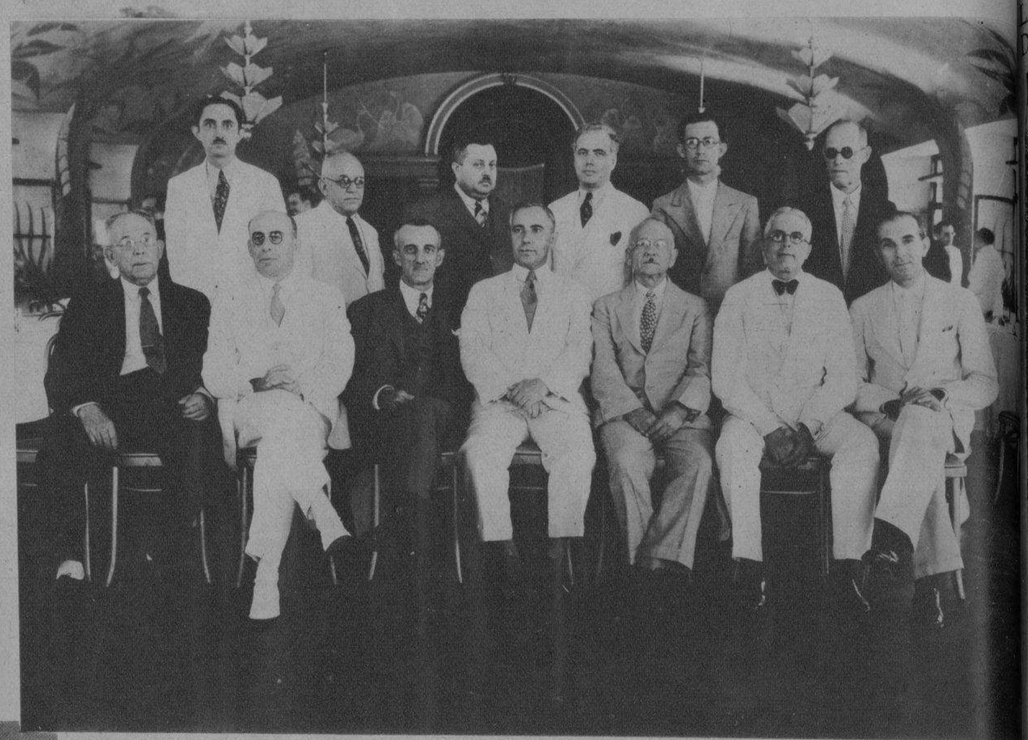

ROTARIOS Y PROPIETARIOS.—Delegados de los Centros de la Propiedad Urbana de toda la República asistentes al almuerzo rotario que, a iniciativa de Panchito Andreu han dejado formada ya la nueva "Federación Nacional de la Propiedad Territorial de la República" (Foto D.)

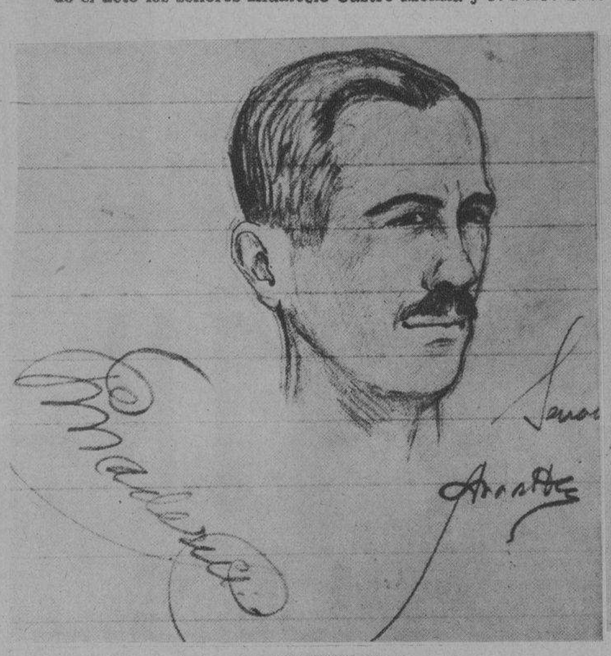

Anita Louise, artista que figura en la película "Lodo y Armiño", de la RKO.

EL SR. ARRATE, ese simpático e inteligente estudiante que estuvo en prisión varias veces en la época del régimen machadista, ha hecho un libro con los retratos al lápiz de sus compañeros de prisión. Es un libro muy ameno y lleno de interés humano. Felicitamos a Carlos Arrate por el movido volumen que ha dado a la estampa (Foto D. M.)

ESTA SEÑORA que transitaba por la calle de la Reina ha obtenido el premio que todos los días ofrece la REAL SILK, a los que leen el Rotograbado diario del DIARIO DE LA MARINA. La agraciada de hoy—enmarcada por el círculo—puede pasar por la Real Silk, Plácido 3, en la Plaza de Albear, a recoger el fino obsequio (Foto Patiño)

Distinción natural

LA distinción natural es algo que puede imitarse, pero nunca igualarse. En el campo de la medicina moderna la *Cafiaspirina* brilla con distinción natural,

- *porque* se fabrica bajo la más severa dirección científica, usando ingredientes de la más alta calidad y pureza;
- *porque* su eficacia es rápida e infalible, sin causar perturbaciones de ninguna clase al organismo, y
- *porque* la ampara la noble y leal *Cruz Bayer.*

Es por eso que la *Cafiaspirina* no tiene igual para los dolores de cabeza, de muelas y de oído; neuralgias; jaquecas; cólicos femeninos; reumatismo, etc.

BAYER

Al comprar Cafiaspirina fíjese en la Cruz Bayer

CAFIASPIRINA
el producto de confianza

BODA DISTINGUIDA.—La señorita Margot Zorella y Luaces contrajo matrimonio con el señor Jesús Fone Culbell. El acto de la ceremonia nupcial tuvo efecto en la Iglesia Parroquial de Guanabacoa (Foto D. M.)

M.E.C.D. 2016