1A SECCION 1

El DIARIO DE LA MARINA es el periódico más antiguo de Cuba. Fué fundado en el año mil ochocientos treinta y dos.

SERVICIOS ESPECIALES DE ESPAÑA

DIARIO DE LA MARINA

SERVICIO DE ASSOCIATED PRESS. Esta queda autorizada para usar nuestro servicio y noticias de información.

HILO DIRECTO CON NUEVA YORK

1A SECCION 1

O CIENTO DOS.—NUM. 86. ACOGIDO A LA FRANQUICIA POSTAL HABANA, JUEVES, 19 DE ABRIL DE 1934.—SANTOS LEON, CRESCENCIO Y JORGE. TIEMPO PARA HOY: Bueno. Turbonadas después del mediodía. PRECIO: 5 CENTAVOS

HEMEROTECA MUNICIPAL

N EL CONSEJO DE SECRETARIOS DE HOY SERAN DESIGNADOS LOS CONSEJEROS DE ESTADO Y LOS NUEVOS ALCALDES DE FACTO

, SENADOR COPELAND PROPONE UNA ENMIENDA A FAVOR DE P. RICO

s autores del proyecto dicen ie se proponen reproducir las artes que han sido rechazadas

iferida la votación de la Ley para hoy o mañana. El nador Costigan defendió la Ley, diciendo que el pueblo de los Estados Unidos, no tendrá que pagar más caro el azúcar

WASHINGTON, abril 18. (AP.)—En el salón de sesiones de la Alta Cámara se reprodujeron hoy los viejos tópicos sobre la conveniencia de que se fijen cuotas azucareras a Puerto Rico y Hawai, con motivo de la discusión del dictamen de la Comisión de Hacienda, que favorece la aprobación del plan azucareros de la administración democrática.

La impresión que se recogió hoy en el Senado es que el plan azucarero no se pondrá a votación hasta mañana o pasado.

El senador demócrata Copeland, por Nueva York, dijo que se propone hacer una enmienda dando a Puerto Rico una cuota cuya cifra aun no ha podido determinar exactamente, sabiéndose que los intereses portorriqueños están haciendo activas gestiones, cerca de los senadores más influyentes, a fin de que sea de 875.000 toneladas.

El senador demócrata Bone, por Washington, prepara una enmienda fijando a Haití una cuota de producción de 975.000 toneladas anuales.

Los autores del proyecto han manifestado que se proponen reproducir aquellas partes de su plan que fueron rechazadas por la Comisión de Hacienda.

Dijo el senador demócrata Overton, por Louisiana, que uno de los problemas que piensa tratar en la sesión de mañana es el referente a las mieles comestibles, a cuyo efecto presentará una enmienda en virtud de la cual se impide que el Secretario de Agricultura, al amparo de las facultades discrecionales que se le conceden con relación al azúcar de las áreas no continentales, señale cuotas a las mieles comestibles de Cuba y de las posesiones y territorios americanos, lo mismo que al sirope de caña y a las mixturas de azúcar. La prohibición, según Overton, deberá aplicarse también a las mieles de Louisiana y Florida.

El proyecto de ley sometido al Senado por la Comisión de Hacienda es prácticamente el mismo aprobado por la Cámara de Representantes y, por tanto, convierte el azúcar en un producto básico, sometido a las leyes para la reducción de la producción y al pago de un impuesto de fabricación.

Las cuotas que se señalan para la producción continental son de 1.550.000 toneladas para el azúcar de remolacha y 260.000 toneladas para el azúcar de caña de Louisiana y Florida.

La determinación de las cuotas para Cuba, Hawai Puerto Rico, Filipinas y las Islas Vírgenes, se deja a la discreción del Secretario de Agricultura.

Durante la discusión de hoy, el senador Vandenberg, republicano, por Michigan, dijo que el proyecto, en su forma original, tenía por objeto salvar la industria cubana a expensas de la agricultura y la industria de los Estados Unidos.

Costigan, Morris y Borah hicieron uso de la palabra recomendando la urgencia y pidiendo al Senado que sometiera a votación inmediatamente el dictamen de la Comisión de Hacienda. Se opusieron Vandenberg y Long quien pronunció un largo discurso, y finalmente el presidente Harrison, de la Comisión de Hacienda, obtuvo el consentimiento unánime de la Cámara para que se demorase la votación del proyecto hasta mañana.

Costigan inició el debate diciendo que el proyecto «ofrece a una industria desorganizada el ejemplo más ponderado de que el gobierno se preocupa del problema de colocar a conveniente distancia la producción y el consumo, siguiendo un plan que está intetado aplicar a todos los productos de la agricultura».

Aunque la medida no trata de los remanentes de la producción doméstica, siguió diciendo Costigan, todas cuantas personas poseen conocimientos de esa industria se dan cuenta de que los problemas que se le han presentado han sido impuestos por el exceso de producción de azúcar en el mundo.

Agregó que ha llegado el momento de levantar barreras legales «para limitar la competencia que lentamente estrangula el desarrollo de la industria azucarera continental así como arruina las fuentes de ingreso de los plantadores de remolacha y caña azucareras.

Considera que una de las cláusulas más esenciales del proyecto es la que incluye el azúcar entre los productos básicos, permitiendo a los agricultores remolacheros y cañeros disfrutar de los beneficios que ha de reportarles la participación que se les concede en los ingresos por el impuesto de fabricación, al mismo tiempo que permitirá que los precios sean más remuneradores que en estos momentos.

Añadió Costigan que el proyecto es tan oportuno que hace posible su inmediata aplicación.

«Como consecuencia del impuesto de fabricación—siguió diciendo—que será idéntico a la proyectada reducción de los aranceles, es posible levantar el dinero necesario para el pago de beneficios a los agricultores, sin imponer una carga al consumidor, como ha ocurrido con el impuesto de fabricación que pesa sobre otros artículos de primera necesidad».

Explicó Costigan que el precio del azúcar no subirá para el consumidor de este país como resultado del impuesto que se establece sobre la fabricación y que se siente satisfecho de que el proyecto, al fin, haya merecido, al parecer, después de prolongada discusión, la aprobación de los plantadores de caña y remolacha de los Estados Unidos.

Refiriéndose a las objeciones que se han hecho a la medida, dijo Costigan:

«La libertad para que los agricultores siembren con quebranto de sus intereses, no es más afortunada que la libertad para morirse de hambre: Carece de base el argumento de que debe permitirse a los agricultores del país que produzcan todo el azúcar que se puede consumir en los Estados Unidos. Este país tiene instinto y es de suponerse que llegará el día en que los agricultores podrán atender a las necesidades del consumo, aunque no se lograrán tales resultados por medio de aranceles contra el azúcar».

Agregó que el secretario Wallace, en sus informes a la Comisión de Hacienda, hizo constar que a menos de que se aprobase el proyecto recomendado por la administración, el azúcar de remolacha alcanzaría este año el precio de cuatro pesos la tonelada contra un precio de $6.50 que le asegura esta ley. Esto significa, según el Secretario de Agricultura, que los remolacheros tendrán un ingreso de $63.000.000 con esta ley contra $34.000.000, o menos si no se aprobara.

La afirmación de que el proyecto recomendado por el Gobierno tenía por objeto salvar a Cuba a expensas de la agricultura y de la industria americana, fué hecha por el senador republicano Vandenberg, de Michigan, que hizo uso de la palabra después de Costigan.

El senador Copeland dijo que se veía obligado a pedir que no se pusiera a votación hoy el proyecto Jones-Costigan con el objeto de preparar una enmienda que conceda a Puerto Rico una cuota fija. Créese, aunque nada puede afirmarse, que probablemente pedirá que la cuota portorriqueña sea de 821.000 a 875 mil toneladas.

extradición Machado ha o solicitada

sa en el Tratado entre a y los E. U. considerando munes los delitos cometidos

uez especial doctor León M. ette, que instruye, entre otros os, el del asesinato del coro- las Masó, perpetrado en el año 28 por agentes de la dictadu- dactó ayer y presentó al Tri- de Sanciones, un extenso es- en el que interesa la extradi- de Gerardo Machado y Mora- Presidente derrocado de Cuba, se encuentra en los Estados s y, también, la del ex general o Herrera. La extradición fué sada por el fiscal, doctor Pa- Lavín.

da su petición el doctor Sou- en que las leyes norteameri- se ajustan a lo dispuesto en tado de Extradición entre Cu- los Estados Unidos, estando rendidos los delitos cometidos l Gobierno de Machado en esa ación, por ser delitos comunes, no pueden entenderse políticos. cede, ahora, que la Cancillería a promueva la extradición con lo al referido Tratado.

L DESFALCO DE REGLA

rminó el juicio oral del proceso do a Fernando Bosch Martí- Ramiro Rodríguez Castro, ex e y ex contador del término egla, por malversación de $30.000 s arcas de ese Municipio.

fiscal mantuvo la petición de de privación de libertad e in- litación temporal especial para s acusados; la defensa, a car- e los doctores Heliodoro Gil y el Calas Dávila, solicitó la ab- ión.

CTA LA DIRECTIVA DEL RPO CONSULAR EN MIAMI

AMI, Florida, abril 18. (AP.)— Morales, cónsul cubano, ha si- legido secretario del Cuerpo con- latinoamericano acreditado en ciudad, habiendo resultado elec- para los demás vargos los si- ntes: Juan Calvo, cónsul de Co- mbia, para presidente; José M. Pi- do, de Santo Domingo, para vi- sidente, y el doctor Gonzalo J. egos, para tesorero.

A B C Y LA ACCION REPU- CANA SE ADHIEREN A LA A DE LA CREACION DE UN HOSPITAL OBRERO

e nos remite una nota dándonos nocer las últimas adhesiones re- idas por el Comité Gestor Pró- ital Obrero en la Quinta Dura- a, que preside la señorita Hor- ia Saaverio.

tre ellas figuran las del A B C, ido Acción Republicana, Asocia- Farmacéutica Nacional, Asocia- de Enfermeros y Alumnos de a, Alcalde de Zaza del Medio, y es de los doctores Bienes-Jimé- y Antonio G. Santa María.

0 extranjeros beneficiados por la amnistía

n a ser expulsados. Varios esos quisieron fugarse. Una subasta ha sido suspendida

Declaró ayer el Dr. Carlos M. de Rionda, Secretario interino de ernación, que estaba en manos Ejecutivo Nacional la protesta for- ada contra la vigencia del Re- ro y carnet de extranjeros y que, cuanto a la solicitud hecha para se rebajasen las multas a los in- tores de dicho Registro, podía gurar que la petición sería aten- a en su oportunidad.

SUSPENDIDAS LAS SUBASTAS

También expresó ayer el Dr. Rion- que había ordenado la suspen- de todas las subastas del De- amento, hasta conocerse el re- ado de las investigaciones que al pecto se llevan a cabo debido a protestas formuladas contra di- as subastas.

INCENDIARON LA PRISION

Se recibió ayer un despacho tele- fónico del Alcalde de Remedios dan- cuenta de que en la noche ante- r trataron de fugarse de la Cárcel la población quince reclusos, los incendiaron el techo de la gale- en que estaban, siendo sorpren- os por los vigilantes Marino Mon- ro y Jacinto Gato, frustrándose la sión.

LA EXPULSION DE EXTRANJEROS

Alrededor de sesenta obreros ex- ranjeros se encuentran a disposi- ón de la Secretaría de Gobierna- ón para ser expulsados y a quienes eficia la amnistía decretada ayer. n virtud, el Dr. Rionda estudia el expediente de cada uno, para pro- eder en consecuencia y, desde luego, aplicarles el beneficio de conformidad con la Ley referida.

Un grupo de aviadores rescata a los naufragos de una expedición soviética

En nuestro siglo se registran a cada rato aventuras que parecen extraidas de alguno de aquellos libros de fantasía de Julio Verne que tanto han entusiasmado y aun entusiasman a la juventud. Expediciones polares, embarcaciones destruídas por la arremetida impetuosa de los hielos, meses de vicisitudes para los tripulantes asidos a algún témpano a la deriva y.... finalmente, la llegada del vehículo de salvación. Tal es en resumen la historia que le ocurriera al profesor Otto J. Schmidt, hombre de ciencias del Soviet y jefe de una partida que quedara náufraga sobre los hielos árticos en el último mes de febrero, cuando el velero «Cheliuskin» fué comprimido por los témpanos. Dicho profesional fué rescatado por un aeroplano y llevado a Nome, Alaska, sufriendo una intensa pneumonía. La vista de la derecha nos muestra el barco prisionero de los bloques gélidos en el punto en que se sumergió para siempre. Las 102 personas que lo tripulaban han sido salvadas al fin, después de haber permanecido dos meses flotando en las regiones heladas.

Con igual lujo y boato que en las fiestas del antiguo Imperio del Czar, el Embajador de los Soviets en Washington dio una magna recepción

Entre los más valiosos objetos de arte de la Rusia Imperial, se reunieron los invitados para gustar manjares superiores a los que sirven en la Casa Blanca. La esposa del señor Embajador lucía un hermoso y valioso alfiler de brillantes en el escote y otro en la cintura

WASHINGTON, abril 12. (AP.)—El Embajador de la Unión de las Repúblicas Soviéticas Socialistas y su esposa, Madame Troyanovsky, ofrecieron su primera recepción oficial en ésta, en la que, aunque bajo distinta bandera, por lo demás el ambiente parecía lleno de reminiscencias del boato de que se hacía gala durante el viejo régimen imperial.

La fiesta, celebrada en la antigua Embajada Rusa de la calle 16, ahora Embajada del Soviet, que fué reformada y amueblada completamente de nuevo por el gobierno actual, resultó más brillante que todas las celebradas allí por el difunto George Bakhmeteff, último Embajador del Imperio, quien renunció a servir a otro gobierno que no fuera el del extinto Czar.

Este ha sido el primer evento social celebrado en la Embajada desde la partida de Bakhmeteff con su esposa americana, hacia París, donde establecieron su residencia, hasta que lo sorprendió la muerte. La señora de Bakhmeteff era una de las tres «muchachas Beale», hermana de Mrs. John R. McLean y de Mrs. George Dewey, esposa del Almirante Dewey, todos los cuales ya fallecidos, eran figuras preeminentes de la capital.

Mientras desempeñaba el cargo Boris Bakhmeteff, último embajador ruso, que no tenía parentesco alguno con su predecesor, y que reside ahora en New York, la embajada estaba ocupada por oficinas y cuarteles, viviendo allí el Embajador, pero sin que se celebrasen fiestas formales.

A través de las puertas del edificio, abiertas por primera vez desde hace trece años, salían raudales de luz que iluminaban las filas interminables de los automóviles conduciendo invitados que llegaban a congratular al Embajador recién nombrado, y a su esposa, quienes, para recibirlos, permanecían a la entrada de la escalera del gran salón, el mayor y más soberbio de todos los aposentos de la casa, que ocupa por completo el segundo piso de la Embajada.

La señora Troyanovsky vestía un traje de recepción confeccionado en satín color melocotón, de líneas extremadamente sencillas, con un moderado escote, mangas cortas y saya de larga cola. Las únicas joyas que portaba eran un alfiler de brillantes en la terminación de su escote en forma de V, y otro que abrochaba su cinturón.

Los otros componentes de la Embajada ayudaron a recibir a los invitados cuando éstos pasaban del gran salón, y de los salones de recibo más pequeños hacia el comedor. Este tiene las mismas dimensiones y configuración del salón, y en el mismo se utilizó, durante la recepción, la porcelana imperial, obsequio hecho a Rusia por Luis XV.

En todos los apartamentos de la mansión fueron colocados los más valiosos objetos de arte de la Rusia antigua, incluyendo jarrones y candelabros que pueden considerarse como prendas propias para un museo, conjuntamente con obras pictóricas de artistas rusos modernos, en los paneles de ornato de la madera, o pintados al fresco y dorados, con el fondo de un colorido en el que predominaba el motivo oro y rojo del gran salón.

En este piso de la Embajada, el único cambio que indica la existencia del nuevo régimen es la reconstrucción de una habitación, que era antes Sala de Armas, donde el último Embajador del Czar expuso su famosa colección de armas antiguas de todas las naciones. En este cuarto está instalada ahora la oficina del Embajador Troyanovsky, y hay colocado en el mismo un busto de Lenin, en el sitio de honor.

Los invitados, después de visitar todos los aposentos, se reunieron en el salón-comedor, donde quedaron maravillados de la calidad y abundancia del menú ofrecido, el cual estaba elaborado con mayor perfección que en cualquiera otra de las mansiones oficiales de la capital, sin excluir la Casa Blanca.

Se dijo que John, el chef de la Embajada, puede preparar un banquete para 300 personas con las existencias de sus refrigeradores y sus despensas, sin moverse de su puesto, desde el cual ordenó, para la fiesta mencionada, obras maestras del arte culinario, muy superiores en interés y variedad a los sencillos refrescos que se ofrecen en la Casa Blanca y en muchas de las otras Embajadas y Legaciones en ésta.

La recepción ofrecida por el señor Embajador y la señora Troyanovsky ha resultado un evento único en la historia social de la capital, al igual que lo fué la ceremonia de presentación por primera vez de la bandera del Soviet en ésta, la cual fué izada en la terraza por los ayudantes del Embajador, al celebrarse la apertura oficial de la Embajada.

Los invitados, que comenzaron a llegar a las 9.30, ascendían a unos quinientos, incluyendo oficiales de todas las jerarquías, diplomáticos y personas preeminentes de esta sociedad.

ESPAÑA COMPRARA TABACO EN AFRICA

MADRID, abril 18.—(AP).—Se conocen detalles del tratado comercial franco-español.

Según ese convenio, España queda obligada a adquirir cerca de dos millones de kilogramos de tabaco de Argelia anualmente.

La Gaceta abre hoy la subasta para la contratación de un mínimo de 50.000 kilogramos a un máximo de dos millones y concede un plazo para la presentación de pliegos de condiciones hasta el siete de mayo próximo.

Sumario de esta edición

Actividades Obreras	3
Anuncios Clasificados	15-16-17
Audiencia	2
Cables	18
Cables de España	11
Caricatura, por M. Miguel	3
Cartel del Día (Teatros y Cines)	6
Católica (cultos para mañana)	15
Columna Editorial	3
Crónica Habanera (Social)	5-7
Crucigrama	4
Defunciones	16
Escenario y Pantalla (crítica)	6
Estado del tiempo	5
Farmacias de Turno	4
Gacetillas	6
Guanabacoa al Día	6
Habaneras	4
Hacienda	2
Instituto de la Habana	2
Instrucción	2
Mataderos	4
Mercantil	14
Municipio	2
Música y Músicos	6
Sanidad	2
Palacio	9
Política	10
Puerto	3
Radio y Electricidad	15
Sociedad	3
Sociedades Españolas	4
Sports	12-13
Telegramas del interior	10
Tribunal de Sanciones	2
Viboreñas	5

LECTURAS:

Armonías (Por G. Urrutia)	2
Mito y ralidad de Rousseau (por Raúl Maestri)	18
Niños enclenques (por Anonio Escobar)	18
Algo más sobre la nacionalización del trabajo (por León Ichaso)	11
Los responsables felices, (por ..XX.)	11
Lista de Lotería (el sorteo de ayer)	8-9
Lo que se oye por radio (por El Sordo)	15
Inventos, innovaciones y curiosidades	4

ESTALLO DE MADRUGADA UN PETARDO EN CONCORDIA 47

En la casa Concordia número 47, bajos, residencia de Severina Muñoz Marqués, colocaron junto a la ventana, esta madrugada, un petardo, que al hacer explosión, destrozó las persianas y los cristales de las lucetas.

La Policía ocupó un pedazo de mecha y varios tornillos de que estaba compuesto el explosivo.

La señora Muñoz ignora quién pueda ser el autor del atentado, ni los motivos que para ello han tenido, pues no trabaja en ninguna dependencia comercial cuyos obreros estén en huelga.

Asistirá a la sesión de hoy el Dr. Carlos de la Torre, Presidente del Consejo de Estado, el cual estará funcionando para fines del presente mes

Es probable que se inicie hoy también la designación de los Gobernadores. Los Consejeros serán ochenta y percibirán un haber de 250 pesos. Urge la aprobación de la Ley Electoral

Esta tarde, a las cuatro, tendrá efecto en Palacio un Consejo Extraordinario de Secretarios.

El asunto del día esta dividido en dos partes, según declaró anoche el Dr. Santovenia.

1.—Designación de los Consejeros de Estado.

2.—Designación de alcaldes de facto hasta el mes de diciembre en que se verificarán elecciones para proveer definitivamente esos cargos.

Según acuerdo de Secretarios serán aprovechados los comicios de alcaldes para elegir los delegados a la Convención Constituyente. Este Cuerpo tiene a su cargo la redacción y adopción de la futura Carta Fundamental de la República.

Aún cuando las dos cuestiones señaladas son bastantes a ocupar durante muchas horas la atención de los Secretarios, se estima que de alcanzar el tiempo, se iniciará al menos el tratamiento de los Gobiernos Provinciales.

En Palacio se nos aseguró anoche que en la sesión de hoy quedarán resueltos de una vez los nombramientos de Consejeros de Estado y Alcaldes.

Lo que no quiere decir sin embargo—se nos advirtió—que si antes del comienzo de la sesión o en el curso de ella se interfiere algún problema de urgente solución el Consejo se hallará en el caso de diferir la Orden del Día.

Hablando de la designación de los Consejeros de Estado nos dijeron también, que el Gobierno tiene un gran interés en que el Consejo esté funcionando ya a fines de abril o a principios de mayo.

En cuanto a los alcaldes deberán tomar posesión de sus cargos antes que termine el presente mes.

Sabemos que tanto la lista de alcaldes como la de los Consejeros de Estado ha sido terminada ya.

En la sesión de hoy los Secretarios harán la selección debida y extenderán las credenciales.

Es muy posible que el primer asunto que traten los Secretarios sea el de los Consejeros.

Precisamente una gran parte del día la pasó el Presidente de la República, ayer, estudiando la designación de Consejeros y Alcaldes.

Concurrió a su finca de Hoyo Colorado en compañía del Dr. Santovenia, Secretario de la Presidencia, a ese solo objeto.

Cerca de las nueve de la noche regresó el Jefe de la Nación a Palacio con el Dr. Santovenia, quien portaba una gran cartera de cuero abultada de expedientes sobre ambos asuntos.

EL DR. CARLOS DE LA TORRE

A la sesión de hoy asistirá el doctor Carlos de la Torre y Huerta, designado Presidente del Consejo de Estado y cuyo cargo juró ayer, ante el Tribunal Supremo de Justicia.

Aparte de que, constitucionalmente, el Presidente del Consejo de Estado está autorizado a tomar parte en los Consejos de Secretarios, se estima muy conveniente la presencia del doctor de la Torre en la sesión de esta tarde, y a ella ha sido invitado de manera especial.

Se quiere oír su opinión en el debate sobre ciertos puntos del funcionamiento del Consejo y de la designación de Consejeros.

SERAN OCHENTA

Formarán parte del Consejo de Estado ochenta delegados.

Los Sectores que integran el Gobierno estarán representados en el Consejo, en la forma siguiente.

Nacionalistas: 10.
A B C: 10.
Marianistas: 10.
Menocalistas: 10.

Luego siguen las Corporaciones Económicas, Entidades Comerciales e Industriales, Prensa, O C R R, Asociaciones de carácter nacional o patriótico, etc. etc.

Se nos asegura que la Prensa tendrá una nutrida representación en el Consejo.

Los Consejeros de Estado disfrutarán de dietas por sesiones en forma que sus haberes mensuales vengan a ser de $250.00.

Gozarán de la misma inmunidad que los Secretarios de Despacho. Esto es: en el ejercicio de sus funciones puramente.

LOS ESTATUTOS

El Consejo de Secretarios aprobará hoy los Estatuto y Reglamento porque ha de regirse el Consejo de Estado.

Los Estatutos y él Reglamento obran en poder del Gobierno y fueron redactados por los doctores Carlos Manuel de la Cruz y M. Lamar.

Se estiman ambas cosas como una obra plausible.

EL CONSEJO

El Consejo de Estado trabajará por secciones.

No tendrá funciones legislativas, sino técnicas y asesoras. Sólo se reunirá en sesión plenaria conjuntamente con el Consejo de Secretarios para modificar la Constitución o elegir Presidente de su organismo.

URGENCIA DEL GOBIERNO

El Consejo de Secretarios tratará en primer término, hoy de la designación de los Consejeros, debido a la urgencia del Gobierno en la promulgación de la nueva Ley Electoral y del Censo.

Fué ascendido a Sargento un policía valeroso

Por su heroica actitud ha sido elevado a sargento. No dejó que varios individuos lo desarmaran

Ayer visitaron al vigilante 1979 Bernabé Armenteros Benítez, que resultó herido en la madrugada anterior al ser agredido por varios individuos en la esquina de Campaario y Condesa, el Jefe de la Policía Nacional, coronel Enrique de Pedro; el capitán Valls, ayudante del Presidente de la República; el señor Pedro Mendieta, Jefe del Negociado de Orden Público de la Secretaría de Gobernación, y el señor Julio Fernández Trevejo, teniente ayudante del Jefe de la Policía para interesarse por su estado y notificarle que, en mérito a su heroico comportamiento, ha sido ascendido a sargento del Cuerpo. Los visitantes felicitaron a Armenteros, dirigiéndole, además, palabras de consuelo y le manifestaron la profunda satisfacción que siente el Cuerpo por contar con miembros que, como él, le honran y prestigian.

ESTA MUCHO MEJOR

El estado de Armenteros anoche era bastante satisfactorio, dentro de su gravedad, no sufriendo fiebre alguna. Hoy será trasladado del Hospital Municipal, donde se encuentra, al Hospital Militar de Columbia, en donde se le extraerá el proyectil de la región inguinal.

LIBERTADOS 34 OBREROS A QUIENES SE APLICO LA LEY DE AMNISTIA

Fueron ayer excarcelados treinta obreros a quienes alcanzan los beneficios de la ley de amnistía.

Estaban en la Cárcel de la Habana y se nombran: José García Hernández, Rogelio Ferrer Machado, Urbano Aylabo, Luis García Seva, Fidel Rivas González, José C. Rumbaut Lanza, Segundo Varela Mosqueda, Giraldo Galiano Gutiérrez, Antonio Guerra, José Vázquez Ponce, Hugo Díaz Díaz, José Díaz Pacheco, Armando Llanes, José Expósito, José Vidal, Soldán Marcovitch, Ceferino Gonzalvo, Hernán González, Ceferino González, Victoriano González Vázquez, Angel Rodríguez Acosta Leopoldo Fernández Fernández, José Pérez Brañanova, Braulio Gómez Pérez, Tiburcio González García, Modesto Fernández Díaz, Alejandro Barroto, Raul Estrada Gil, Antonio Gutiérrez Vázquez, y Moisés Goiver.

El Alcaide de la Cárcel Sr. Enrique Wanton dió cuenta a la Secretaría de Gobernación de que se habían cumplido dichas libertades, así como de que había terminado la huelga del hambre, declarada por los obreros presos, desde la noche anterior, al conocerse la amnistía decretada a su favor.

Don Carlos de la Torre juró ayer su cargo

Fué un ceremonial sencillo, en la Sala de Gobierno del Supremo Cesó ayer el Dr. Río Balmaseda

Dr. Carlos de la Torre

Ayer tarde prestó juramento ante la Sala de Gobierno del Tribunal Supremo, el doctor Carlos de la Torre, Presidente del Consejo de Estado. El ceremonial, como de costumbre, cuando de esa clase de actos se trata, fué sencillo, presenciándolo un reducido número de personas.

CESO EL DR. RIO BALMASEDA

El doctor Joaquín del Río Balmaseda, cesó ayer en su cargo de Presidente de la Audiencia de la Habana, a virtud de haber sido declarados extinguidos sus servicios por el Gobierno.

El doctor del Río se despidió de todos los Magistrados, funcionarios y auxiliares del citado Tribunal, para quienes tuvo frases de afecto y simpatía y a los que dió las gracias por haberlo secundado en su labor durante el tiempo—algo más de cuatro meses—que desempeñó el cargo. Las palabras del doctor del Río Balmaseda fueron muy bien acogidas por todos.

Mientras no tome posesión el nuevo Presidente, Dr. Mario E. Montero Beldarrain, fungirá de tal el Presidente de Sala más antiguo, en este caso el doctor Gustavo F. Arocha Llaneras, que preside la de lo Civil y Contencioso-Administrativo de la Audiencia, o, en su defecto, el doctor Antonio Echevarría, Presidente de la Sala Primera de lo Criminal, o el doctor Manuel Carnesoltas, que lo es de la Sala Tercera de lo Criminal.

TRASMISION DE RADIO DESDE LA ESTRATOSFERA

Todos los radioescuchas podrán oir la voz de los aeróstatas americanos

WASHINGTON, abril 18. (AP.)—Cuando el comandante William E. Kepner y el capitán Albert W. Stevens, de la aviación militar americana, asciendan a la estratosfera bajo los auspicios del Cuerpo de Aviación y de la Sociedad Geográfica Nacional, describirán sus experiencias y observaciones por medio del radio. La ascensión comenzará en algún lugar de las llanuras del Oeste, probablemente a fines de junio.

La Sociedad Geográfica anuncia que la National Broadcasting Company está preparando una de las más vastas redes de estaciones retrasmisoras con el fin de interceptar los mensajes de los pilotos y darlos a conocer a todos los radioescuchas de la nación. Se hacen también preparativos para instalar un equipo radio-telefónico en la góndola.

Las voces del comandante Kepne, piloto, y del capitán Stevens, fotógrafo y observador científico, se escucharán a frecuentes intervalos por las estaciones terrestres.

Espérase que durante la ascensión se mantendrá una constante comunicación radio telefóica entre el aerostato y las estaciones de tierra.

El tremendo tamaño del balón hace posible el uso de una góndola de extraordinario tamaño, que consistirá en una esfera de ocho pies cuatro pulgadas de diámetro. Llevará una gran variedad de instrumentos para obtener datos destinados a los especialistas en el estudio de los rayos cósmicos y otros problemas.

Créese que el balón alcanzará una altura de quince millas, o sea, mayor altitud que la alcanzada por ninguno de los aerostatos que se aventuraron a penetrar en los misterios de la esttratosfera.

Velada bailable en honor de Hitler, mañana, en los salones del Hotel Plaza

Mañana, a las 8 y 30 de la noche, tendrá lugar en el hotel «Plaza» una gran velada bailable en honor del líder del pueblo alemán Adolf Hitler, con motivo de su cumpleaños. El acto es dedicado a la Colonia alemana de Cuba por el Partido Nacional-Socialista de aquella República, sección Habana.

En la velada regirá el siguiente programa:

1.—Entrada de la bandera.

2.—Discurso de salutación y frases en relación con el acto que se celebra, por el Sr. Herbert Behnke.

2.—Himno alemán.

4.—Proyección de dos películas habladas, relacionadas con la Nueva Alemania.

5.—Canción «Horst Wessel».

A continuación, se iniciará el baile.

Ocupado el auto desde el cual hicieron fuego

Se trata del 1979, Bernabé Armenteros, a quien hirieron por no dejarse desarmar

Con relación al suceso de la madrugada anterior, sobre el atentado al vigilante Bernabé Armenteros Benítez, del cual dimos una amplia información, la Policía logró saber que el automóvil en que viajaban los individuos que dispararon contra el guardador del orden había sido sustraído desde hace tiempo.

Con ese motivo, en la mañana de ayer se presentó en la Sexta Estación el chauffeur Generoso Díaz y Díaz, vecino de Puentes Grandes, quien en el acto reconoció el vehículo como el mismo que le había sido sustraído el día 11, en la barriada del Vedado. Al vehículo le falta la rueda y además presenta una perforación de bala, en la mirilla posterior, hallándose, asimismo, huellas de sangre en el asiento delantero, por lo que se supone que uno de los ocupantes resultó también herido, por el vigilante, cuando éste disparó su revólver.

La bomba ocupada en el interior del automóvil y que dejaron abandonada, así como varios cartuchos de perdigones, fueron examinados por el Jefe de Explosivos. Aquélla contenía gran cantidad de dinamita y pedazos de hierro y otros proyectiles.

Créese que los agresores del policía tenían la intención de colocar la bomba en la farmacia de Conde y Campanario, o en otro lugar próximo, cuando fueron sorprendidos frustrándoseles el propósito. Entonces dispararon contra Armenteros, dándose a la fuga y desapareciendo después que entregaron las escopetas Pedro Milián García, dependiente de hospedaje «El Hotelito», situado en Estrella y Oquendo.

EXIJA el SUPLEMENTO en ROTOGRABADO con esta EDICION

M.E.C.D. 2016

EL GOBIERNO ORDENA A LA COMPANIA DE TELEFONOS ADMITIR A TODOS LOS HUELGUISTA[S]

El Dr. Jorge Mañach fué a Miami en representación del Jefe del Estado, invitado por el Alcalde

Cree el Dr. Mañach que Cuba ha quedado a digna altura en su actuación oficial. Estima que el programa agrario aprobado por el Consejo es el comienzo de la verdadera revolución

En horas de la mañana de ayer tomó nuevamente posesión de la Secretaría de Educación el doctor Jorge Mañach, que fuera a Miami ostentando la representación oficial del Presidente en los festejos y ceremonias efectuados con motivo de la celebración del Día Panamericano, que se conmemora cada año en dicha ciudad floridana y que fué dedicado este a Cuba.

Una vez que se hubo celebrado el acto de ritual, los repórters se acercaron al Secretario de Educación, quien les hubo de declarar textualmente lo que sigue con relación a su viaje:

«Respondiendo a la invitación que al efecto le fué hecha personalmente por el Alcalde Miami, el Presidente Mendieta insistió en honrarme confiándome su representación personal en dichos actos. Esta misión oficial era, por tanto, independiente de toda otra representación enviada a Miami por otros organismos, a excepción del Ejército y de la Marina Constitucionales. Tampoco tenía nada que ver con los detalles de amenidad preparados aquí para dichos festejos.

«Creo poder afirmar que Cuba quedó a digna altura en toda su actuación oficial. Se atendió debidamente a un deber de cortesía internacional, y al mismo tiempo se contribuyó a ratificar y extender el prestigio de la patria y de la revolución.

El incidente del teniente Remirez tuvo lugar completamente al margen de toda la actuación oficial de la Misión y como una simple actitud privada de dicho oficial, careciendo por ello de relieve».

A lo que agregó posteriormente, a preguntas nuestras, que había pronunciado cinco discursos en inglés durante su estancia en Miami, uno de ellos en la Universidad de dicha ciudad, donde tuvo la oportunidad de apreciar el grato recuerdo que había dejado allí el doctor Baralt, que dió clases en la misma, durante su exilio.

Según nos informó el propio doctor Mañach, su disertación versó sobre el proceso revolucionario de Cuba y la participación que en él ha tenido la juventud.

Finalmente el doctor Mañach hubo de declarar enfáticamente que con el programa de reforma agraria, que acababa de aprobar el Consejo de Secretarios, se comenzaba a hacer la verdadera revolución en Cuba.

SE HARA EN EL CAMPO LABOR A FAVOR DE LA EDUCACION POR MEDIO DE CARTELES ALUSIVOS

Hasta nosotros llega la noticia de que el Secretario de Educación, doctor Jorge Mañach, se propone hacer en el campo una intensa campaña a favor de la enseñanza, habiendo encargado a varios pintores de que realicen diseños apropiados para carteles de esa naturaleza.

Precisamente ayer pudimos ver en la Secretaría de Educación uno que le fué enseñado al doctor Mañach y que ostenta el lema siguiente: «Cubano: envía a tu hijo a la escuela».

CESAN EN LA HUELGA DE HAMBRE LOS ALUMNOS DE LA ESCUELA TECNICA

Inmediatamente que el Consejo de Secretarios tomó el acuerdo de ordenar la libertad de los obreros y estudiantes que se encontraban presos, visitó las Escuelas Técnicas Industriales el doctor Aragón, Director del Instituto de la Habana, quien puso en conocimiento de los estudiantes que se habían declarado en huelga de hambre la noticia de referencia.

Los alumnos citados abandonaron inmediatamente la actitud que mantenían desde hacía treinta y seis horas, y se dispusieron a gustar de un ponche de leche, huevo y canela, que les fué inmediatamente preparado.

Armonías

(Por GUSTAVO E. URRUTIA)

PRESIENTO que los cubanos diremos algún día con orgullo:—«En esta mansión vivió Fredrik Norman. El DIARIO DE LA MARINA tiene la colección de sus escritos». Lo mismo que hoy se recuerda cordialmente en México y Centro América la visita y la obra de Martí.

Este eminente pensador sueco, pacifista, economista, estadista, cuyo nombre es familiar a todas las cancillerías y cuyos nobles ideales comparecen instando ante todas las conferencias y congresos internacionales del pacifismo actual, está a punto de hacer triunfar en el mundo el principio de la leal cooperación internacional en el control de los armamentos, según los últimos cablegramas procedentes de Europa.

Sabido es que se está celebrando una nueva reunión de la Conferencia del Desarme en su sede habitual de Ginebra. A ella concurre Francia haciendo suya la tesis de control de armamentos que Fredrik Norman sugirió a la propia Conferencia en cablegrama de abril 17 de 1932.

La aceptación, nada menos que por Francia, de la tesis de Norman, produjo sensación en todo el orbe civilizado y fué difundida por «Le Temps» de París como hecho transcendental, puesto que esa aceptación había sido apadrinada por el propio Controlador General del ejército de esa gran potencia militar.

Por otra parte, Francia, a más de ser por sí misma uno de los árbitros mundiales de la paz y de la guerra, tiene como aliadas a varias naciones que «ipso facto» aceptaron la tesis de Norman al adoptarla los franceses, y que con éstos acuden a la Conferencia del Desarme formando un importante núcleo en pro del control de armamentos.

Ahora nos dice el cable que España, Suiza, Holanda, Noruega, Suecia y Dinamarca se han declarado en favor del plan francés que, como dejo dicho, no es sino un aprovechamiento del plan de Norman.

Los gobiernos de los países mencionados están pidiendo implícitamente que sea limitada la soberanía y la independencia del Estado, por haberse convencido—¡al fin!— de que es la **interdependencia** y no la independencia lo que más conviene a los intereses de los pueblos. Verdad natural y axiomática en la vida de relación.

Y este «descubrimiento» viene a impugnar una tesis de alta filosofía jurídica internacional.

Cierto prestigioso autor postula que «El Estado no puede ser independiente sin ser soberano».

Pero, meditemos. ¿Conviene a la humanidad que el Estado sea soberano a ultranza, a costa del bienestar de los pueblos?

¿Qué es, qué ha sido el Estado, no en la mente de los tratadistas sino en la realidad de la Historia? ¿Dónde radica y quién lo encarna?

—«El Estado soy yo», dijo Luis XIV. Quizás para un pacifista como Fredrik Norman, en la Unión Soviética los señores Stalin y Compañía integren el Estado. Resulta evidente que Wall Street es todavía el Estado norteamericano, a pesar de la política de Roosevelt. En Alemania lo es Hitler; en Italia, Mussolini; en Santo Domingo, Trujillo; en Venezuela, Juan Vicente Gómez; en Francia lo ha sido Stavisky; en Cuba lo fué Machado; Pilsudsky es el Estado en Polonia. Según mis noticias, los monopolios suecos constituyen un Estado dentro del Estado: en la patria del señor Norman el monopolio del tabaco se le atribuye al Estado, a pesar de que siete octavas partes de las acciones de esta explotación las posee una familia privada, a la cual, por lo tanto, todo el pueblo de Suecia está pagando una suerte de contribución.

El Estado, por lo visto, no es una mera ficción jurídica, sino un devenir histórico de encarnaciones falibles que conviene controlar y superar a la manera rousseauniana— con perdón de mi compañero Maestri— exaltando y haciendo eficaz la «voluntad general» por medio de un organismo internacional con poder coercitivo.

En concepto de los señores tratadistas de derecho internacional «la independencia encierra a la soberanía en un círculo impenetrable». Yo lo llamaría «un círculo vicioso» responsable de realidades tan patéticas como ésta entre muchas otras: las guerras son debidas a las prolongadas rivalidades comerciales y las rivalidades comerciales son súbitamente producidas por las guerras militares.

Y es natural, porque la independencia es una abstracción de gabinete. Lo que rige es la **interdependencia**, y para que funcione sin conflictos cada Estado tiene que ceder algo de su soberanía. Por negarse a admitirlo los especialistas, los estadistas, los gobernantes y los «intereses especiales», estamos sufriendo calamidades que pueden precipitarnos en una nueva y más terrible guerra mundial.

Pero, después de largos estudios de las condiciones que rigen el mundo actual, el Controlador General del ejército francés llegó el año pasado al convencimiento de que es supervisión y control de los armamentos—y de otras muchas cosas— lo que hace falta para el mantenimiento de la paz y la reconstrucción de la economía, que es precisamente el postulado de Norman.

[illegible] de buen augurio el hecho de que [illegible]s gobiernos ya hayan encontrado [illegible]conocido la verdad descubierta [illegible] hace tiempo por ciertos indi[illegible]. Puede esperarse que aumenten [illegible]esiones al control, y acaso [illegible]mérica del Sur la que más [illegible] las otorgue.

[illegible]as muchas cosas» a que alu[illegible] se refieren a otras medi[illegible]ales e imprescindibles propuestas por Fredrik Norman. El caos monetario que estamos padeciendo, demuestra que es necesario, por ejemplo, establecer simultáneamente con el control de armamentos un control monetario internacional.

La actual política monetaria de muchas naciones está encerrando a cada una de ellas en un círculo de aislamiento tanto o más dañino para el mundo que el célebre «círculo impenetrable» de la independencia. Si no existe tal independencia política, ni la económica, mucho menos puede existir la independencia monetaria.

Está aconteciendo que cada nación hace su moneda con vistas a lo que reputa como su exclusivo interés. Se huye del patrón oro; se apela al patrón de un metal vulgar y de precio tan inestable como la plata; se hacen emisiones sin tasa de papel moneda; se anula toda posibilidad de entenderse monetariamente las naciones, de convertir los valores de las diferentes divisas, de comerciar. ¿Cómo podría haber paz ni bienestar en un mundo sin comercio internacional aunque cada nación redujera sus armamentos?

En el «Plan Norman de Reconstrucción» brillan estas palabras que reproduzco: «Insto sobre la necesidad de hacer diversas monedas **convertibles unas en otras, en oro y en ciertos productos básicos a tipos convenidos y fijos.**»

El autor tiene que seguir instando hasta ser entendido y atendido en esta petición como lo está logrando en lo tocante al control de los armamentos.

Con un decreto que ha causado sensación, el gobierno pretende dar solución al problema, basándose en que la Compañía no lo ha resuelto

El Gobierno que no pudo evitar sabotajes, robos y atentados, da la razón al reducido grupo de revoltosos y reconoce todavía la existencia del Sindicato de la «Cuban Telephone Company»

La resolución de la Secretaría del Trabajo que, para dar por terminado el conflicto de la Cuban Telephone Co., con menos del diez por ciento de sus empleados (conflicto que no lo es de la Compañía, sino de orden público), ha llenado de estupefacción a toda la sociedad cubana. Esa resolución ordena a la empresa que reciba a todos sus empleados, incluso los que han destruído máquinas, colocado bombas, robado aparatos telefónicos y agredido a los empleados trabajadores que, en número del noventa por ciento, no quisieron hacer el juego a los agitadores.

La sociedad está estupefacta porque no se explica tal resolución que establece el desamparo de la propiedad y la impunidad del delito al mismo tiempo que demuestra incapacidad para hacer respetar las leyes.

Todos estamos estupefactos ante lo insólito de un decreto que ordena que lo ocurrido no haya ocurrido, y no saldremos de nuestro asombro hasta que no averigüemos qué nuevas rutas ha emprendido el Gobierno, que no están catalogadas en ningún régimen conocido.

Lo que más nos pasma es la declaración expresa en el Decreto de cómo la Compañía «no ha podido reanudar los servicios pese a la protección del Estado». No se ha parado mientes en que, si la Compañía no ha podido reanudar los servicios fué porque no se pudo impedir los sabotajes, las bombas y los robos de teléfonos en los lugares más céntricos. Pero aunque hubiera sido como el Gobierno dice, su decreto no sería otra cosa que el reconocimiento de beligerancia al delito y la entrega, al triunfador por la fuerza, del botín de la Compañía, y con ese botín el de la Ley y el del propio Gobierno que, a la postre, es el único vencido cuando no vence la legalidad.

El absurdo pudiera tener una justificación en el buen desea de solucionar un conflicto social, pero es el caso que se da la razón a cincuenta agitadores contra el derecho legítimo de la Compañía (o contra el Derecho, que es de todos) y contra cerca de quinientos empleados que no siguieron a los agitadores y que no quieren trabajar con ellos.

¿Y si, con vistas a los resultados, los quinientos siguen las normas de protesta de los cincuenta?: si cincuenta demostraron la incapacidad del Gobierno, ¿qué no lograrían los quinientos?

A buen seguro que el Gobierno cuenta con que la Compañía y sus quinientos empleados no son capaces de tales desafueros y así queda establecido el triunfo de la fuerza del mal; ejemplo poco edificante que puede hacer malos de los buenos y, ya aquellos en mayoría, dar al traste con lo poco que nos queda en orden, con lo que nos resta de sentido común y con el propio Gobierno.

«**RESULTANDO:**—Que el Sindicato de Obreros y Empleados de la Cuban Telephone Company se dirigió en cinco de Febrero del año actual a dicha Compañía en demanda de reinvindicaciones por él consideradas justas, según consta a fojas dos de este expediente.

RESULTANDO:—Que la dirección de la expresada Compañía, el día siete del propio mes, en comunicación que obra a fojas tres y por las causas expresada en la misma, se negó acceder a las demandas formuladas por el referido Sindicato.

RESULTANDO:—Que según aparece del acta suscrita en nueve de febrero que obra a fojas cuatro, el Sindicato de Obreros y Empleados de la Cuban Telephone Co., con vista de esa negativa, acogiéndose a lo dispuesto en el Decreto Ley número tres compareció ante el negociado de Tramitación, Conciliación y Arbitraje, acompañando los documentos que estimó justificativos de su resolución, por lo que el señor Secretario del Departamento dictó Decreto ordenando la formación de este expediente y señaló para el día diez del propio mes la primera reunión de la respectiva comisión Local de Cooperación Social.

RESULTANDO:—Que celebrada dicha reunión en el día señalado y la continuación de la misma en doce del citado mes, hechas las alegaciones que cada parte consideró pertinentes y practicada dentro del término legal la prueba propuesta que fué posible, se verificó una nueva reunión el día diez y seis de febrero para redactar la resolución acordada.

RESULTANDO.—Que en veinte de febrero y por acta que obra a fojas ciento dos y ciento tres se dictó la resolución o laudo de la correspondiente Comisión Local de Cooperación Social, la que unida a esa nota obra a fojas noventisiete a ciento uno de este expediente.

RESULTANDO:—Que la Cuban Telephone Co., según consta del acta a que se contrae el anterior resultando estableció contra la resolución recaída el Recurso de la Apelación para ante la Comisión Nacional de Cooperación Social que autoriza el Artículo Tercero del Decreto Ley número 3.

RESULTANDO:—Que según aparece de dicha acta, el señor Presidente de la Comisión Local de Cooperación Social concedió indebidamente a la parte apelante, sin sujetarse a precepto legal alguno, un término de diez días hábiles para personarse ante el organismo superior.

RESULTANDO: Que en la reunión señalada enel acta tantas veces citada la Cuban Telephone Co., presentó ejemplares de los periódicos «El País», «Ahora', y «DIARIO DE LA MARINA», señalando informaciones de los mismos en que daba cuenta de la resolución acordada antes de que las partes determinaran en que forma había de dictarse, y además que por el mismo Presidente se ordenó la edición de los periódicos al expediente sin que se encuentren efectivamente unidos a éste.

RESULTANDO:—Que además de esta anormalidad se observan otras no menos singulares en la tramitación del expediente a partir de la fecha de la reunión celebrada en veinte de febrero, una de las cuales consiste en el hecho de no encontrarse foliadas las páginas del mismo a continuación del escrito en que el Sindicato de Obrelaciones inmotivadas que se observan y pide que se tenga por decursado el término concedido a la Compañía para personarse en la apelación y por desistida de esta.

RESULTANDO: Que en la primera de las reuniones celebrada la Compañía planteó la cuestión de la falta de personalidad de los representantes del Sindicato en cuanto a la forma de la designación y en cuanto a la inscripción o existencia legal de dicha organización proletaria y que al dictarse el laudo o fallo no se hizo pronunciamiento alguno sobre este extremo.

CONSIDESANDO: — Que ninguno de los distintos Decretos dictados por el Gobierno Provisional de la República para la tramitación y resolución de los conflictos que pudieran surgir entre en Capital y el Trabajo ni el Decreto Ley número Tres que regula especial y prolijamente el procedimiento ante las Comisiones de Cooperación Social, que establece, concede un término de diez días a los apelantes para personarse en los recursos de apelación por ellos interpuestos.

CONSIDERANDO:—Que por el contrario este término de diez días constituyen una innovación innecesaria, que está en pugna manifiesta con el propósito del legislador de resolver rápidamente los conflictos sociales, y de modo expreso y previsto con el Artículo III del citado decreto Ley Número tres que concede a la Comisión Nacional de Cooperación Social un trámite de siete días para resolver a las apelaciones, sin que el mismo pueda prorrogarse a no aconsejarlo circunstancias precisas y sin que preceda de acuerdo o conformidad con la mayoría de los miembros de la Comisión.

CONSIDERANDO. —Que planteado en estos términos el problema la introducción en el procedimiento regulador de un requisito innecesario y dilatorio que no puede ser observador en el caso que nos ocupa sin despertar sospechas de parcialidad, ni en los demás, sin que entrañen la adopcionen la resolución de los conflictos sociales de un sistema, de vastos y dilatados contornos procesales no utilizados por la legislación vigente e inadecuado para la definitiva resolución de estos asuntos que no es discreto entorpecer con el intrincado formulismo de leyes procesales de aplicación solo en problemas de Derecho Privado, no en aquellos en que el Estado y las clases por él representadas tengan intereses vitales.

CONSIDERANDO:—Que a más de la anomalía enel procedimiento señalado se observa en el examen del presente expediente, que el Sindicato de Empleados y Obreros de la Cuban Telephone Co., acusó oportunamente el desestimiento de la entidad apelante, por el recurso del tiempo arbitrariamente concedido para personarse, sin que aceptando la improcedencia o no del trámite deferido, resulte necesario resolver dicho particular.

CONSIDERANDO: que el Sindicato de Obreros por su escrito de fojas 104 y 105, ante la demora que observaba en el procedimiento del proceso conciliatorio y ante la introducción de medidas y trámites no autorizados por la Ley, llamo la atención acerca de ello anunciando sus propósitos de declararse en huelga y reclamando la declaración de legitimidad de la misma.

CONSIDERANDO: que la representación de la Cuban Telephone Co., ha acusado la inexistencia legal del Sindicato y esto no obstante la Comisión Local de Cooperación Social admitió la concurrencia a sus sesiones de los representantes del mismo, sin que conste que dicho Sindicato se encuentre inscripto en el Registro de Organizaciones Obreras de esta Secretaría

CONSIDERANDO la propia Compañía ha denunciado la existencia de distintos actos de saboteo, coacción, etc., y ha interesado de esta Secretaría que decrete la disolución del Sindicato de Obreros y Empleados de la Cuban Telephone Co., y la terminación del procedimiento de Cooperación Social.

CONSIDERANDO, que no obstante la situación de huelga existente, una gran mayoría de empleados y obreros de la Compañía han mostrado sus deseos de volver al trabajo acogiéndose al Decreto Ley 63, existiendo en la actualidad gran número de empleados y obreros trabajando.

CONSIDERANDO, que del examen en conjunto del presente expediente, resulta innegable la infracción del procedimiento pre-establecido, lo aconseja la nulidad de los actuado a partir de la Resolución de 20 de febrero obrante a fojas 103, y que textualmente dice: «Y NO FIJANDO EL DECRETO LEY NUMERO TRES TERMINO PARA PERSONARSE ANTE LA SUPERIORIDAD PARA EJERCER SU DERECHO LO FIJA EN DIEZ DIAS HABILES»; toda vez que introdujo un trámite no autorizado por la ley.

CONSIDERANDO, que el servicio telefónico es un servicio público de urgente necesidad dentro de las normas de la vida civilizadas y que en la actualidad se encuentra de hecho paralizado lo que afecta a la masa de los negocios y el comercio, con visible repercusión en la economía nacional hondamente perturbada.

CONSIDERANDO que a pesar de los esfuerzos realizados por la Compañía para restablecer el servicio y la cooperación que a ese fin le ha prestado el Gobierno, nada hace pensar que esté próximo el término del problema planteado ni que han desaparecer las deficiencias del servicio ni de disminuir los perjuicios que causan a los negocios públicos y privados.

CONSIDERANDO, que es deber primordial de la Secretaría del Trabajo resolver cuantos conflictos se originen entre el capital y el trabajo y que esta obligación es mayor en el caso presente, dada la vergadura del conflicto telefónico y sus proyecciones en la vida económica del país.

CONSIDERANDO, que de lo expuesto en los anteriores resultados y considerando aparece evidente que todo lo actuado en el presente expediente a partir de la resolución de 20 de febrero es nulo, por no autorizarlo la ley de la materia.

RESUELVO:

PRIMERO: Declarar nulo todo lo actuado en este expediente a partir de la Resolución de 20 de febrero obrante a fojas 103 y que se deja relatado en los anteriores Considerandos.

SEGUNDO: Disponer que continúe el procedimiento de Cooperación Social elevándose con el presente expediente a la Comisión Nacional, para que, de conformidad con el artículo tercero del Decreto Ley número tres, resuelva la apelación establecida por la Cuban Telephone, contra el fallo de 20 de febrero.

TERCERO: En su consecuencia, la Cuban Telephone Co., admitirá al trabajo a todos los empleados y obreros de la misma que prestaban servicio en veinte de febrero de 1934.

CUARTO: Hasta tanto el Sindicato de la Cuban Telephone Co., no cumpla los requisitos establecidos para su inscripción en el Registro de Organizaciones Obreras de la Secretaría del Trabajo y conste inscripto, carecerá de personalidad jurídica no obstante y al solo efecto de su concurrencia en la Comisión de Cooperación Social, de acuerdo con lo establecido en el apartado segundo de la presente RESOLUCION se mantendrá la representación que dichos empleados y obreros tienen constituída.

QUINTO: Los empleados y obreros que dentro del término de 72 horas a partir de esta Resolución no vuelvan al trabajo, se considerarán voluntariamente separados de la Compañía.

SEXTO. Bajo ningún concepto podrá la Compañía negarse a admitir a los obreros y empleados que regresen al trabajo de conformidad con esta Resolución y el no sospechado incumplimiento de lo dispuesto por parte de la Compañía será juzgado de conformidad con el Decreto-Ley número Tres, artículo noveno y con las sanciones que para estos casos establece además el Código Penal.

SEPTIMO: Al Presidente de la Comisión Local de Cooperación Social, que actuó contraviniendo lo establecido en las leyes, sométasele a expediente administrativo.

Notifíquese esta Resolucin a las partes para su cumplimiento y elévese este expediente a la Comisión Nacional, de conformidad con lo dispuesto en el apartado segundo de esta Resolución.

Fecha de esta Resolución: Doce Meridiano del doce de abril de mil novecientos treinta y cuatro'.—Firmado.— **DR. MIGUEL SUAREZ GUTIERREZ, Secretario del Trabajo.»**

NO HA SIDO ACUSADO EL SR. JESUS LOPEZ VAZQUEZ

Nos ha visitado nuestro distinguido amigo, el señor Jesús López Vázquez, comerciante establecido en el giro de muebles, en la calle de Belascoaín 76, con el fin de que desmintamos la noticia publicada recientemente, de haber sido acusado por estafa, pues el hecho cierto es que el referido señor López Vázquez solamente ha procedido a la reclamación judicial de un juego de cuarto y otro de comedor, que estaban en poder de la señora María Teresa Ferriol, que había dejado de satisfacer distintas mensualidades.

La hija del capitán Delgado y su hermano declararán hoy en el juicio por la muerte de Rubiera

También declararán el ex Capitán Nespereira, el Tte. Coronel Salvador Díaz Versón, el Teniente Bernardo González Faced, y otros ante el Tribunal Nacional de Sanciones, esta tarde

Para hoy, a las dos de la tarde, está señalada por el Tribunal Nacional de Sanciones la continuación del juicio oral de la causa seguida a Octavio Zubizarreta, Juan Ramón Remírez de Estenoz, Braulio Ortega, Segundo Prendes, José Castaño y Ramón Hernández (a) Chivirico, por el asesinato de Juan Mariano González Rubiera.

Será la de hoy, sin duda alguna, la sesión de más trascendencia del juicio, ya que deberán concurrir a deponer sobre distintos aspectos del hecho los siguientes testigos: señorita Cuca Fernández o Cuca Delgado y su hermano Manuel, hijos del Capitán Víctor Delgado, de la Policía Nacional: Antonio Acosta y Modesto González del Valle, Erundino Vilela, Salvador Díaz Versón, Arturo Nespereira, José Luis Figueredo, un vigilante de apellido Valdés y el portero o auxiliar de la misma de apellido Travieso; Rogelio Santos Rivero y el Teniente Bernardo González Faced.

De sus dichos se llegará a la conclusión de la responsabilidad de cada uno de los encausados; la señorita Fernández o Delgado y su hermano, declararán sobre la persecución de que fué objeto la víctima en el Reparto Miramar, poco antes de ser asesinado, cuando se amparó en ella pidiéndole protección; Acosta y González del Valle, hablarán sobre lo qué ocurrió entre González Rubiera y ellos, y el ex-Sargento de los Expertos, Rafael Castro, cuando éste pretendió detener la máquina en que iban y resultó herido; Erundino Vilela contestará a diversas preguntas que se le han de hacer sobre los antecedentes del hecho; Salvador Díaz Versón, respecto a la persecución de que se hizo objeto a los redactores y repórters de nuestro colega «El País» al publicar el triste suceso con una fotografía que movó que la censura civil ejercida por Gobernación pasara a lo militar controlada por el Estado Mayor del Ejército. Figueredo sobre el crimen en sí; Valdés y Travieso, sobre la actuación de Zubizarreta en la Cuarta Estación de Policía, mientras estuvo en ella a raíz de la detención de Rubiera; Rogelio Santos y González Faced, sobre la detención de Rubiera cuando fué perseguido por sus matadores y el acta que se levantó por la jurisdicción militar en la que Ortega, Castaño y Prendes se confesaron autores, y Nespereira es propuesto, también, por el doctor Gastón Godoy, defensor de dicho procesado.

Dos heridos al hacer explosión una bomba ayer

Fué colocada en los servicios sanitarios de Comunicaciones, causando daños considerables

En el Departamento de Estafeta de la Secretaría de Comunicaciones fué colocada en la mañana de ayer una bomba, que al hacer explosión causó grandes daños en los servicios sanitarios, situados en la planta baja.

Al producirse el suceso se encontrataban en el interior del local, el cartero Carlos Valdés y la empleada de la red telefónica oficial, señorita María Boffil, los cuales fueron alcanzados por los fragmentos ocasionándose lesiones de carácter menos grave, el primero y leves, la segunda.

Al sentirse la explosión, los empleados de Comunicaciones, se alarmaron grandemente, por lo que todos comenzaron a huír en distintas direcciones.

La policía, trata de investigar quien fuera el autor del atentado y como pudo hacer llegar hasta ése lugar la máquina infernal.

SUSPENDIDO EL PAGO DE LOS EX ALISTADOS POR ORDEN DEL ESTADO MAYOR

A fin de realizar algunas comprobaciones en las nóminas del mes de abril del año próximo pasado, a los ex alistados y ex clases del Ejército Nacional ya disuelto, fué suspendido el pago anunciado para el día de ayer, hasta nueva orden, en cumplimiento de reciente disposición del Estado Mayor del Ejército Constitucional.

Del homenaje a nuestro Director

La Cámara de Cmercio de Santiago de Cuba, decana de las entidades de su clase en la Isla, no podía estar alejada de un movimiento nacional en relación con el DIARIO DE LA MARINA dado que toda la vida nos han unido estrechos vínculos de afecto con aquella entidad.

Y, en efecto, don Angel Garri recibió instrucciones telegráficas para que se presentara, como Presidente de Honor que es de aquella Cámara, a sus miembros en la Asamblea Nacional, nombramiento que se ha hecho saber a la Cámara de Comercio de Matanzas por la siguiente carta, cuyo cariñoso contenido agradecemos:

«Sr. Presidente de la Cámara de Comercio.
Matanzas.
Muy señor nuestro:

Tenemos el gusto de participarle que con esta misma fecha, se ha dirigido esta Cámara por la vía telegráfica a su Presidente de Honor Sr. Angel Garri, manifestándole que esta Corporación se adhiere al homenaje que a iniciativa de la que usted preside se trata de organizar en honor del Dr. José I Rivero, Director del DIARIO DE LA MARINA y al efecto le ha conferido su representación en la Asamblea Nacional que se celebrará próximamente con dicho objeto.

De usted con la mayor consideración,

Cámara de Comercio de Santiago de Cuba.
(Fdo.) **Calixto Bergnes**, Presidente.
(Fdo.) **Venancio Martí**, Secretario General»

LA COLONIA ESPAÑOLA DE ESMERALDA

Los señores Gervasio Carballo y Julián A. Sánchez, Presidente y Secretario, respectivamente, de la Colonia Española de Esmeralda, nos comunican que en Junta General Ordinaria, celebrada recientemente por dicha colectividad, se acordó, por unanimidad, adherirse al homenaje que se ha de celebrar en breve al doctor Divero, Director del DIARIO

LA CAMARA DE COMERCIO DE ESMERALDA

También los señores Servando Fernández Nosti y Joaquín Huergo Suárez, Presidente y Secretario, respectivamente, de la Cámara de Comercio, Industria y Agricultura de Esmeralda, (Camagüey), nos dan cuenta de que dicho organismo ha acordado adherirse al homenaje que, a iniciativa de la Cámara de Comercio de Matanzas, se le ofrecerá en breve al doctor José I. Rivero.

LA SRA. MARIA ALBERICH HACE UNA ACLARACION

La señora María Alberich viuda de Losada, se nos acerca para rogarnos que hagamos público que el señor Luciano Hernández, a quien le había conferido poder para ejercitar determinadas acciones sobre una finca de su propiedad en Manicaragua, le ha sidn revocado dicho poder desde el mes de noviembre de 1932.

ACTIVIDADES OBRERAS

EL PRESIDENTE DE LA ASOCIACION DE PATRONES TITULARES DE ISABELA DE SAGUA

El Sr. Samuel García Núñez, Presidente de la Asociación de Patrones Titulares de la Isabela de Sagua, nos dirige un atento escrito, suponiendo que haya un error en lo publicado, sobre una visita a ésta, y las manifestaciones hechas a nosotros, acerca de la actuación del Administrador de la Aduana de Sagua, o que alguien se haya tomado atribuciones que él no le ha conferido.

El Sr. García Núñez, nos asegura en su escrito, que el Sr. Mario J. Molines, Administrador de la Aduana referida, cuenta con las simpatías y apoyo de todas las colectividades obreras de la localidad, por su hombría de bien, su amor a la justicia y a la democracia.

Nosotros no conocemos al Sr. García, como tal atendimos, al señor que con tal nombre y como Presidente de la Asociación de Patrones de «Cabotaje» de Sagua (no mencionó lo de Patrones Titulares), nos presentó el Dr. Covas Guerrero, imponiéndonos ambos señores, de las gestiones que estaban haciendo para lograr una aclaración del Decreto 108, que estimaban venía aplicando mal el referido Administrador, al querer comprender a los patrones de cabotaje, como si fueran Capitanes o Maquinistas navales. Nos presentó una copia del escrito entregado en Palacio, por el cual extractamos lanotapublicada.

No ponemos ni quitamos rey en este particular. Atendimos a los citados señores, como hoy atendemos al que asegura ser el verdadero Presidente de la Asociación de Patrones Titulares, pues si bien su carta tiene el membrete de la misma, no trae ningún sello de la Asociación.

CONFERENCIA DEL DR. BOZA MASVIDAL, HOY

A las cinco de la tarde de hoy, se celebrará en el Lyceum, la sociedad femenina del Vedado, la anunciada conferencia del docto Boza Masvidal, catedrático y Secretario General de la Universidad.

Disertará el distinguido profesor sobre Gaspar Stampa, la gran poetisa italiana del siglo XVI.

Un nuevo éxito se habrá, pues, de anotar.

LA CALLE DE MANGOS

Cumpliendo acuerdo del Ayuntamiento de la Habana, adoptado durante la Administración del General Freyre de Andrade, se llevó a cabo ayer el cambio de nombre de la calle de Mangos, en la Víbora, por el de «Dr. Delfín Huguet», por medio de la tarja oficial requerida en tales casos.

Los vecinos de la citada calle se muestran muy complacidos, con tal cambio.

Testigos de cargo y de defen[sa] desfilaron ante el tribunal q[ue] juzga al homicida Oscar Palme[ro]

El juicio ha sido suspendido hasta el día dos del próximo mes, en que seguirá la prueba testifical. Se produjo ay[er] un animado debate entre el defensor y el Ministerio F[iscal]

La tercera sesión del juicio oral de la causa que se sigue a Oscar Palmero por la muerte de Santiago Silva Murray se celebró ayer ante la Sala Primera de lo Criminal, acudiendo al acto numeroso público.

Continuó el desfile de testigos y se suspendió el juicio para el próximo día 2 de mayo, en que continuará la prueba testifical del Ministerio Fiscal y del acusador doctor Enrique Roig y de la defensa del procesado a cargo del doctor Antonio Martínez Fraga.

Los testigos de ayer se produjeron de esta manera:

Procurador José Sánchez Villalba y Antonio González, amigos de Santiago Silva que estuvieron en el Hospital de Emergencias en la noche del día del suceso, 11 de septiembre. Oyeron decir al herido que Palmero lo había atacado en el Ayuntamiento, inesperadamente.

Julio Castro, presenció los hechos: vió a Larrubia disparar contra Palmero, el que cayó de rodillas y disparó también; Silva avanzaba sobre Palmero con un revólver.

Efigenio Herrera: también presenció el suceso. Oyó a Larrubia llamar a Palmero, diciéndole: «Oye, ven aca», y vió desarrollarse los hechos, explicándolo en forma análoga a los anteriores. La declaración de este testigo produce un animado debate entre el defensor doctor Martínez Fraga y el Ministerio Fiscal, que termina el Presidente, doctor Echeverría. Herrera expuso, además, que Larrubia y Silva iban acompañados de un hijo del ex concejal Federico Casariego.

Zacarías Marrero: es conductor de la Havana Electric Ry. Comp., y revolucionario. Estaba en el Ayuntamiento y oyó una voz que llamaba a Palmero, diciéndole: «Ven acá, Palmero»; oyó un disparo, sin saber quién lo hiciera y vió caer de rodillas a Palmero. No vió más nada, pues se marchó del lugar de la tragedia.

Pedro Blanco: conoce a Larrubia, del que fué subordinado cuando el citado Larrubia era teniente y el declarante Cabo. Se encontra[...] dos metros del grupo que fo[...]ban los protagonistas. Oyó a [...]rrubia llamar a Palmero en los [...]minos que ya conocemos; vió c[...]do Larrubia sacó el arma y dis[...] contra Palmero, el que cayó de [...]dillas, mientras Silva, con un re[...]ver en la mano avanzaba hac[...] herido. A instancia del Fiscal, le da un porta-secante para que [...]mede la agresión de Larrubia a P[...]mero, Blanco hace los movimie[ntos] del caso, dándose por satisfecho [el] representante de dicho Minis[terio]. Y fué el último testigo que de[...] ayer.

Se reanudará[n] las clases [...] el Institu[to]

Mañana comenzarán las [...] año. Se establecen cuatro [...] diarios. Habrá más profe[...]

Según se nos informó en [...] de ayer, las clases de cuarto a[...] bachillerato comenzarán en el [...]tituto de la Habana mañana[...] jándose las de los otros cursos [...] días posteriores, pues resulta [...]do imposible, dado el número [...] alumnos matriculados,—pasan [...] cinco mil—dar inicio conjunta[...] a todos los años.

Se confronta el problema d[...] el plantel no tiene capacidad [...] alojar tantos alumnos, pero es[...] conveniente será salvado cre[...] cuatro sesiones diarias.

También se ha significado q[...] profesorado actual de dicho ce[...] de enseñanza no podrá atend[...] tantas clases y con tal motivo se ha comenzado a realizar gest[...] cerca del Secretario de Educ[...] doctor Jorge Mañach, para qu[...]mente el número de los mismos.

Precisamente, en horas de la [...]ñana de ayer una comisión de [...]tedráticos de dicho plantel v[...] la Secretaría con esa misión.

Quedó constituída la Federació[n] Nacional de la Propiedad, y [...] nombró la nueva mesa ejecutiv[a]

Se reunieron en los salones del Centro de la Propiedad, donde tendrá su domicilio. Se dirigió un telegrama al Presid[ente] de la República, comunicándole la fundación de la Socie[dad]

En los salones del Centro de la Propiedad Urbana de la Habana, se efectuó ayer, con gran éxito—previa convocatoria de dicha institución— la reunión de todas las delegaciones de los Centros de la Propiedad Urbana de la República, quedando constituída la nueva entidad «Federación Nacional de la Propiedad Territorial», la que tendrá la representación superior de los intereses de la propiedad urbana.

En dicha reunión estaban representados los Centros de Santiago de Cuba, Camagüey, Cienfuegos, Ciego de Avila, Guantánamo, Cárdenas, Matanzas, Manzanillo, Caibarién, Esmeralda, Morón, Sagua la Grande, Marianao, Regla, Bayamo, Gibara, Baracoa, Holguín, Santa Clara, Colón, Sancti Spíritus, Nuevitas, Florida, Santa Cruz del Sur, Aguada de Pasajeros, Isabela de Sagua, Remedios, Camajuaní y otros.

Quedó sentada la base federativa de la nueva organización, dentro del mayor entusiasmo. Se acordó una mesa provisional, que a la vez redactará, dentro de 30 días, los Estatutos correspondientes.

Dicha Mesa quedó constituída en la siguiente forma: Presidente, s[...] Luis Morales y Pedroso, del Ce[...] de la Propiedad Urbana de la [...]bana; Secretario, señor Fran[...] Andreu y Queipo, del Centro d[...] Propiedad de la Habana; Dr. E[...]que M. Porto, Delegado del Ce[...] de la Propiedad Urbana de Maria[...] Dr. Daniel Serra Nava, Delegado [...] Centro de la Propiedad de San[...] de Cuba; señor Blas Casares, D[...]gado del Centro de la Propiedad [...] Camagüey; Dr. Enrique Canut, D[...]gado del Centro de la Propiedad [...] Santa Clara, y el Dr. Benito Ca[...]llo, Delegado del Centro de la P[...]piedad de Matanzas.

Esta Federación de la Propie[dad] Territorial quedará domiciliada [...] el local del Centro de la Propie[dad] Urbana hasta que, al quedar re[...]tado su Reglamento y Estatutos sean presentados al Gobierno P[...]vincial, se acuerde en definitiva [...] ha de ser su domicilio social.

La Mesa provisional tomó un [...] acuerdo: dirigirse al Sr. Presid[ente] de la República, por telegrama, d[...]dole cuenta de la constitución [...] nuevo organismo.

El cierre del Matadero en nad[a] afectará al público consumidor[,] dice el Alcalde Dr. M. M. Góme[z]

Agrega el Dr. Gómez que el millonario López Serrano clausuró el matadero como protesta contra el decreto que resuelve e[l] problema de la carne y evita la continuación de los Trus[ts]

En la mañana de ayer fué visitado el Alcalde, Dr. Miguel Mariano Gómez, por el conocido millonario señor José López Serrano, propietario del Matadero Industrial, quien le hizo saber a la primera autoridad municipal que desde hoy, día 19, no sería sacrificada ninguna res en dicho Matadero, habiendo ordenado su cierre.

Entrevistado el Dr. Gómez Arias sobre problema, nos manifestó que en nada afectaría a la Administración ni al pueblo consumidor la determinación del señor López Serrano, ya que por el Decreto dictado en torno al problema de la carne, publicado por el DIARIO DE LA MARINA, quedan en libertad de acción todos los matarifes del Municipio, y puede introducirse toda la carne que sea necesaria en esta capital, procedente de otros Municipios, de acuerdo con la vigilancia que el mismo señala.

GESTIONA UNA DEUDA, LOPEZ SERRANO

También, en su visita al Dr. Miguel Mariano Gómez, el señor López Serrano hizo la gestión de la deuda que tiene sobre el Municipio, del 45 por ciento de depósito por matanzas realizadas en el Matadero Industrial, prometiéndole el Dr. Gómez Arias su estudio para llevar a efecto la liquidación lo antes posible, sin afectar otras deudas del Municipio y, menos aún, los haberes de los empleados.

CASILLAS REGULADORAS EN LOS BARRIOS

Nos habló ampliamente el Alcalde, Dr. Gómez Arias, del proyecto para establecer Casillas Reguladoras en los distintos barrios de la ciudad, donde será expendida la carne a precio equitativo y sin los gravámenes q[ue] hoy pesan sobre las casillas que [...]tienen gran consumo y que actu[al]mente existen en esos barrios. D[i]chas casillas reguladoras serán a[d]ministradas por personal técnico d[el] Ayuntamiento.

El Dr. Barreras[,] Director de[l] Fondo Especia[l]

Sustituirá al Ing. Montoulieu durante su ausencia. Renunci[ó] el Jefe de la Moneda, Lóp[ez ...]

Mientras dure la ausencia del In[g.] Eduardo I. Montoulieu, que embar[có] en el día de ayer para los Estad[os] Unidos en misión oficial del Gobie[r]no, se hará cargo de la Dirección d[el] Fondo Especial de Obras Públicas el Dr. Barreras, Jefe del Despacho de la citada dependencia.

RENUNCIA ACEPTADA

El Secretario de Hacienda acep[tó] ayer la renuncia presentada por e[l] Sr. López Morales de su cargo d[e] Jefe de la Sección de la Moneda.

NOMBRAMIENTO

Ha sido nombrado el Sr. Ramón A[...] Catalá, ex-Director de la Revista «E[l] Fígaro' y compañero muy estimado en la prensa, Jefe de Primera Clase adscripto a la Inspección General d[e] Hacienda, en vacante por fallecimiento del Sr. Abelardo Roselló.

M.E.C.D. 2016

RECURSO DE INCONSTITUCIONALIDAD CONTRA LA LEY DEL CINCUENTA POR CIENTO DE NATIVOS

...legaron ayer las motocicletas ...lindadas para la policía, en el ...urbo-eléctrico "Morro Castle"

...señor Montoulieu salió rumbo a los Estados Unidos para ...inspeccionar la emisión de plata. El trasatlántico «Méxique» ...salió ayer para puertos de España. Llegó el «Cleveland»

...olumna Editorial

...nte el problema ...e las llamadas ...lantas eléctricas ...ndependientes

...N Consejo de Secretarios ha si...do aprobado un proyecto de de...to-ley, según nota informativa pu...licada ayer en estas columnas, que ...ende a evitar la anunciada parali...ción de las plantas eléctricas lla...adas independientes por no perte...cer a la Compañía Cubana de ...ectricidad y las cuales ascienden ...esenta.

...Por el decreto-ley de referencia ...a establecerse tarifas que per...an a esas plantas seguir funcio...ando, no con vistas al interes de ...personas naturales o jurídicas ...propietarias de las mismas, sino al ...de las ciento dieciocho poblaciones ...que estaban corriendo el riesgo de ...quedar privadas por tiempo indefinido ...de un servicio tan necesario como el ...del alumbrado público.

...El gobierno ha comprendido que ...con las tarifas anteriores a las ...modificadas con criterio extremista ...durante el régimen fatal de los «re...volucionarios auténticos», no obtu...vieron beneficios en los dos últimos ...años esas plantas eléctricas, cubrien...do muchas de ellas escasamente los ...gastos de explotación y algunas ni ...siquiera, mal podían mantener...se en actividad con las que, sin em...bargo de haber declarado esto en su ...informe, propuso bajo la presión del ...realismo, pero tratando de salvar ...responsabilidad, la Comisión ...nombrada el 8 de febrero del año ...en curso para estudiar la situación ...económica de las empresas de alum...brado público.

...Las nuevas tarifas tendrán, como ...se ve, que van a sustituirse, carácter ...provisional, quedando libradas a lo ...que en definitiva acuerde la Comi...sión Nacional de Servicios Públicos. ...Está bien, por el momento. Pero esa ...comisión debería ser nombrada sin ...la tardanza, para que de una vez ...sepan a qué atenerse las entidades ...que explotan los susodichos servicios, ...a fin de que sea factible normalizar su ne...gocio en bien propio y del país, al ...mismo tiempo evidentemente le conviene no ...que se mantengan tales negocios, ...sino que legítimamente prosperen, ...porque ello haría que vinieran nue...vos capitales en busca de inversión. ...Es perentorio juzgamos esto, pen...sando que acaso se aproveche la ...proyectada resolución y que contem...plando el interés de las ciento dieció...cho poblaciones que se hallaban ...amenazadas de ver paralizadas las ...plantas que les suministran alum...brado eléctrico, para renovar las ...campañas de «boycott» subrepticia...mente alentadas por los agitadores ...sociales, dispuestos siempre a per...turbar el orden por todos los me...dios posibles.

...Por cierto que resulta suicida que ...esas campañas las secunden, y en ...algunos casos incluso las organicen ele...mentos que tienen algo que perder ...por razón natural y lógica de ...ser de tendencias conservado...ras, sin advertir que ayudan a es...grimir ellos mismos un arma de do...ble filo, la cual directa o indirec...tamente, más pronto o más tarde, ...les herirá en sus intereses. «Coalición ...organizada contra un propietario ru...ral, comerciante u otra persona, ne...gándose a sostener con él relacio...nes sociales o de negocios de nin...gún género», es el significado que ...dan los diccionarios ingleses a la ...palabra «boycott», creada para ...designar acciones de la índole ex...puesta, desde que el año 1800 fué ...por primera vez tratado en Irlanda un capitán ...de apellido Boycott. Basta consignar ...esto para demostrar que las clases ...de tipo conservador no deben alen...tar ni menos practicar el «boycoteo», ...sino, por lo contrario, condenarlo. ...Vivimos en un estado de horrible sub...versión como el que vivimos, se ex...plica que muchos no adviertan cosa ...tan clara, y en el pecado llevan la ...penitencia. Pero la más triste es que ...también la sufren los que están lim...pios de culpa.

...Es probable que, a pesar de los ...muchos motivos que justifican la me...dida que comentamos, se inicien ...nuevas huestas, alentadas por los agitado...res sociales y políticos que ejercen ...la odiosa misión de perturbar sis...temáticamente la vida nacional, y en ...previsión de esto, nos creemos en ...el caso de hacer un llamamiento a ...la conciencia de todos los ciudada...nos interesados en el restablecimien...to virtual del orden y la paz, espe...cialmente a aquellos que tienen ha...cienda que perder, para que se abs...tengan de secundarlas, o mejor en ...cuanto a los últimos, para que por ...sentimental espíritu de solidaridad ...dejen el acto de equidad y justi...cia que realiza el gobierno, prote...giendo las empresas de servicios pú...blicos, del mismo modo y por la mis...ma razón que debe proteger al pue...blo, en cuyo beneficio ha obrado y ...obrará a obrar con igual elevado ...criterio, cuando se entre a perfec...cionar las normas que hayan de re...gular las relaciones que entre sí ...mantienen unas y otro, tarea ésta de ...legislativa importancia, para la cual ...hay que crear el organismo técnico ...debido.

...Entiéndase bien que no estamos ...abogando por que se conceda a las ...empresas de servicios públicos nada ...que por derecho no les corresponda, ...ni mucho menos que se les permita ...explotar y exprimir a sus obligados ...consumidores: pero si no queremos eso, ...claro está que iría contra nuestro ...propio interés, tampoco quere...mos que por halagar a las masas, ...como lo hicieron «los revolucionarios ...auténticos», se les impongan ta...rifas que no ya las privan de obte...ner legítimamente beneficios mode...rados, sino que las obligan a reducir ...actividades y, lo que es peor, ...a suspenderlas, como ha estado a punto de suceder en el caso de las setenta plantas eléctricas llamadas independientes. De ahí que seamos partidarios de la creación de la Comición Nacional que deberá realizar el estudio técnico indispensable para la revisión de las tarifas de esas empresas, las cuales no conviene, naturalmente, que actúen en la economía cubana a manera de bombas de succión, pero tampoco conviene que se las aniquile, sino, por el contrario, que disfruten de razonable prosperidad, porque de ella participaría el país y porque así vendrían capitales, se fomentarían las fuentes de producción y reconquistaríamos la riqueza perdida, en gran parte por las torpezas y locuras de los últimos tiempos.

Ante el problema de las llamadas plantas eléctricas independientes, el gobierno no podía hacer más ni hacer menos de lo que va a hacer y aplaudimos.

(NOTICIAS DEL PUERTO)

Los que se van en el «Morro Castle».—Ayer tarde, salió directo para New York, el turbo eléctrico «Morro Castle», de la Ward Line, que lleva un importante cargamento de frutas y vegetales, así como numerosos pasajeros entre ellos los señores Jane Luke y Sra., Fernando G. Robin y Sra., Antonio Porrello y Sra., Viola Argel, el coronel Horace Booz, Josephina Gale, Charles S. Sose, Pedro Gómez Cueto, George Perkins, John Liharne, Pedro Fernández, Miguel L. León, Angel Llanillo, Oscar Devant y José M. Tarafa.

La recaudación.—La Aduana de la Habana recaudó ayer la cantidad de $86,967,09.

Slió el 237.—El destroyer americano 237, salió ayer; permaneciendo en el puerto los números 157 y 130, además del «Richmond».

Nombramientos.—Bruno Martínez, ha sido nombrado oficial Clase Segunda, por renuncia de Juan J. Calderón, en ascenso, habiendo sido nombrada en la vacante la señorita C López, y también se nombra por renuncia de Roberto Puig, al señor Manuel J. Castro.

El «Mexique». — El trasatlántico francés «Mexique», salió ayer de St. Nazaire, para puertos del norte de España, desde donde seguirá viaje a la Habana, y se le espera el día 30 del corriente.

Este barco seguirá viaje el mismo día para Veracruz para volver a la Habana, para salir el día 7 de mayo para Coruña, Santander y Saint Nazaire, llevando gran cantidad de pasajeros.

El «P. Cleveland». — Este vapor americano llegó ayer tarde de Manila y escalas con carga general, 23 pasajeros para la Habana y conduce carga y 155 pasajeros en tránsito.

Para la Habana llegaron por este vapor Mrs. Ruth Creesy, esposa del capitán de Infantería de Marina del «Richmond», Mr. Creesy, el oficial del Ejército Americano Read Harris y el hacendado filipino Jesús Mota.

Entre los de tránsito anotamos al oficial de la Armada Americana Alex Dean Douglas y familia, el diplomático colombiano Sr. Carlos E. Gómez, Horacio Whittaker y Sra., oficial del Ejército, y los miembros de la policía internacional que presta su servicio en Shanghai, señores Thomas Lauriet, William Logan y Eric George Trott y señora.

Los hermanos Montoulieu.—Por la ruta de la Florida y en el vapor de ese nombre embarcaron ayer para los Estados Unidos, los hermanos Eduardo y Enrique Montoulieu, que van con sus respectivas familias y los cuales tomarán parte en el acto que en honor de sus compañeros de Universidad, los graduados en la Universidad de Harvard, ofrecerá el Presidente de los EE. UU. Honorable Franklin D. Roosevelt.

También el Sr. Montoulieu, Eduardo, lleva la misión oficial de inspeccionar en la Casa de Moneda de Filadelfia, la nueva acuñación de plata nacional.

Fueron despedidos por numerosos amigos.

También van en dicho barco los señores Rafael de Castro y familia, Carolina Conte de Price, William H. Price, Eduardo V. Cuevas, Angela Alvarez, José T. Sánchez, Madelina Martín, J. Henry Rose y familia, José Calonge y familia, Agnes Díaz e hija, Charles Julián, Francisco Arango, Ricardo Segrera, Mercedes Ramírez, José Rivas Vázquez y familia.

Motocicletas blindadas. — Por el «Morro Castle» han llegado las primeras motocicletas blindadas que usará en breve la Sección de la Policía Nacional, que se dedicará a la persecución del terrorismo. En breve se espera que lleguen los automóviles adquiridos con igual destino.

El «Tagirstin».—Este vapor noruego llegó ayer tarde de New York con carga general entre ella, abono químico.

NOS VISITA EL JEFE DE LAS PLANAS DE SPORT DEL PERIODICO «ADELANTE»

Anoche tuvimos el gusto de recibir en esta Redacción la visita de nuestro muy querido compañero Angel de la Tejera, Redactor-Jefe de las planas de sports del colega oriental «Adelante», quien se encuentra desde ayer en la Habana, con el propósito de organizar con la Associated Press, el servicio cablegráfico sobre baseball, hasta la terminación de la Serie Mundial.

Agradecemos al compañero la gentileza de su visita, deseándole una grata estancia entre nosotros.

DENUNCIA DE DESAPARICION

Mauricio Rebollar y Planchar, vecino de Pocos Dulces y Desagüe, oficinas de Almendares Park, denunció a la policía la desaparición de su primo Gerardo Guzmán Grillán, al que teme le pueda haber ocurrido algún desgracia. La policía ha comenzado sus investigaciones para localizar el paradero del desaparecido.

Trolzky en París prepara la 4a. Internacional

—Monsieur, con la música a otra parte.

LA REORGANIZACION DEL PODER JUDICIAL

Tanto el Dr. Mario Montero como los doctores Ramón J. Madrigal y Maximiliano Smith, han ascendido teniéndose en cuenta sus respectivos expedientes

UN acierto más del Gobierno del Coronel Mendieta y, especialmente, del Dr. Carlos Saladrigas, su Secretario de Justicia, ha sido la designación de los Dres. Mario E. Montero Beldarrain, para Presidente de la Audiencia habanera, Ramón J. Madrigal Mendigutía, para presidir la Sala Segunda de lo Criminal de esta Audiencia y Maximiliano A. Smith y López de Mora, para Magistrado del mismo Tribunal.

Los nombramientos, todos en calidad de ascenso, se han hecho teniendo a la depuración de la Administración de Justicia, y, particularmente, el expediente personal de cada uno, en el deseo el actual Gobierno de premiar los servicios de los que, como los Dres. Montero, Madrigal y Smith, se han producido siempre dentro del marco más estricto del cumplimiento de su deber, honran la Administración de Justicia y supieron, en momentos difíciles de la era de la dictadura hacer prevalecer sus disposiciones por sobre los que nunca pudieron torcer los rectos principios del Derecho y de la Justicia; aun recordamos aquellas resoluciones de la Sala Segunda de lo Criminal, que presidía el Dr. Montero y de la que formaba parte el Dr. Madrigal, cuando los agentes del machadato pretendieron desconocer el cumplimiento de los Habeas Corpus expedidos por ese Tribunal en favor de los obreros y revolucionarios acusados de conspiración; entonces, años de 1931 y 1932 la Sala Segunda supo poner a salvo su prestigio, obligando a las autoridades civiles y militares a cumplir y a hacer cumplir sus mandatos, so pena de las responsabilidades que pudieran venirles. De otros muchos casos pudiéramos hablar en que el repetido Tribunal, enfrentándose a la dictadura y desoyendo sus insinuaciones, unas veces, y otras, sus amenazas, hizo triunfar la balanza de Themis por sobre la espada de Marte.

Para dar, aunque sea someramente, una idea de los excepcionales servicios prestados por los Dres. Montero, Madrigal y Smith a la Administración de Justicia, consignaremos estos datos, de sobra conocidos por todos:

El Dr. Montero ingresó en la carrera judicial el 3 de Mayo de 1903, llevando, por lo tanto, en ella, treinta y un años: ingresó como Oficial de Sala de la misma Audiencia de Santa Clara, pasando a Secretario de la Sala de la misma Audiencia; ha sido, después, en constante ascenso, Juez de Primera Instancia e Instrucción de Santa Clara; igual cargo en Sancti Spíritus; Abogado de Oficio de la Audiencia villareña; Juez Correccional del Segundo Distrito de la Habana; Magistrado de la Audiencia de Camagüey; Presidente de ese mismo Tribunal; Magistrado de la Audiencia habanera en 1921 y en 1927 Presidente de la Sala Segunda de lo Criminal de esta Audiencia, cuyo cargo desempeña en estos momentos de su ascenso.

El Dr. Madrigal ingresó en la carrera en 30 de Agosto de 1899, como Juez de Primera Instancia e Instrucción de Sancti Spíritus; ha sido Juez de Manzanillo; Juez de Primera Instancia e Instrucción de Cienfuegos; Teniente Fiscal de Pinar del Río; Juez de Primera Instancia e Instrucción de Bejucal; Juez de Primera Instancia e Instrucción y Correccional de San Antonio de los Baños; Abogado Fiscal de la Audiencia de Matanzas; Magistrado de la Audiencia de Santa Clara; Presidente de la Audiencia de Camagüey; en 13 de Enero de 1923, Magistrado de la Audiencia de la Habana, Sala Segunda de lo Criminal.

El Dr. Smith, ingresó por rigurosa oposición en 14 de Febrero de 1920; ha sido Juez Municipal de Bejucal; Juez de Primera Instancia e Instrucción de Baracoa; Juez de Primera Instancia e Instrucción de Guane; Juez Municipal del Sur de Pinar del Río; Juez de Primera Instancia e Instrucción de Remedios; Juez Correccional de Pinar del Río; en 17 de Octubre de 1933 fué designado Magistrado de la Audiencia de Matanzas, cargo del que tomó posesión en 25 del propio mes y en 6 de Enero de este año se dieron por terminados sus servicios y se le ha vuelto a llamar a prestar servicios a la Administración de Justicia en demostración de que la República necesita de sus buenos jueces.

Asociación de Ex-alistados del Ejército

Se reunieron tres mil socios nombrando su directiva. Tiene cuarenta y tres mil miembros

El domingo 15 del actual en su Local Social de Cárdenas 70, se reunieron los Ex-Alistados del Ejército y Marina de Guerra, celebrando la Asamblea General anunicada en cuyo acto quedó nombrada la nueva Directiva.

Más de 3,000 alistados concurrieron al llamamiento que resultó un verdadero éxito en cuanto al fin que esta Institución persigue que no es otro que la unión de todos los Ex-alistados.

Esta Agrupación cuenta en la Isla con más de cuarenta y tres mil afiliados, su organización es perfecta, existiendo actualmente unas doscientas cincuenta y tres Delegaciones, que dependen de esta Central, donde se viene laborando día y noche por el engrandecimiento de la misma.

Hemos visitado el Local Social, aunque modesto, hemos podido observar que existe disciplina perfecta, orden y actividad en la actuación de la nueva Directiva.

Esta Agrupacrión aunque Civil, en su orden interior está organizada militarmente, estando formada, en Batallones, Compañías, etc.

Al interrogar sobre esta Organización, hemos podido conocer que aunque es una Agrupación ajena a toda tendencia política está dispuesto a cooperar y ayudar siempre al sostenimiento de la Patria.

Sépanlo así los ex-alistados todos de la República que es un deber estar amparado por nuestro lema: «TODOS PARA UNO Y UNO PARA TODOS» concurriendo a afiliarse bien a esta Central en Cárdenas 70 entre Misión y Arsenal o a la Delegación correspondiente.

Fernando J. Fernández.
Presidente.

A. Fusté.
Secretario General.

EL DR. RAUL DE CARDENAS HACE UNA ACLARACION

El doctor Raúl de Cárdenas nos ruega hagamos constar que no ha autorizado a un señor nombrado Pascual Díaz para invocar su nombre entre elementos del comercio, ofreciendo la obtención de cartas de ciudadanía.

Fué absuelto un chofer por la Audiencia

Su defensor, Dr. López Blanco, obtuvo la absolución. Había chocado, causando 14 heridos

El Dr. Marino López Blanco, conocido Abogado y Notario de esta Capital, se acaba de anotar un nuevo éxito jurídico, al obtener ayer en la Sala Primera de lo Criminal de esta Audiencia la absolución del chauffeur de la empresa de ómnibus Cuba, al que se imputaba ser responsable del choque sufrido por el vehículo que él manejaba el 4 de marzo del pasado año, en el barrio de la Ceiba, Marianao, contra un poste telefónico, que causó lesiones graves a catorce pasajeros del ómnibus, entre ellos a María Rodríguez Miret, Teresa Darca, Manuel Acebal, Eusebio Acosta, Francisco Dolz y María Rodríguez, que las sufrieron de tal naturaleza que se temió por su vidas.

Para el procesado, José Ramón Martínez Gil interesó el Ministerio Fiscal pena de arresto mayor e indemnización a cada uno de los perjudicados, pero el Dr. López Blanco demostró en el acto del juicio oral, como lo venía sosteniendo desde el principio del caso, en el sumario, que Martínez Gil no fué causante del accidente, sino que éste se debió a causa fortuita, cual es la de la rotura del buje derecho de la dirección; tésis que el Tribunal aceptó, proclamando la inocencia del chauffeur acusado y dictando, como antes decimos, fallo absolutorio.

Petición de indulto para extranjeros

La Dra. Celia Betancourt pide al Presidente que repatríe a los extranjeros recluídos

Sr. Coronel Carlos Mendieta, Presidente de la República.
Palacio Presidencial.
Habana.

Honorable Presidente:

Quiero por este medio comunicarle que en mis estudios e informes como Benefectora de Cárceles y Presidio, y, cooperando con mis mejores deseos para ayudar a mi país, debo decirle que actualmente tenemos cerca de mil reclusos extranjeros (quinientos españoles) en nuestras Cárceles y Presidio, muchos de esos penados hace cerca de quince y veinte años que están presos cumpliendo condena.

Este asunto lo traté con el doctor Roberto Méndez Peñate (q. e. p. d.) y tomó con entusiasmo mi buena idea dándome al momento una carta para que yo me entrevistara con usted y le expusiera este informe, sobre la repatriación de los mil extranjeros de diferentes naciones, y así indultados tendremos mayores economías y obtener con el gasto de la manutención de tantos individuos mejorar nuestros penales que actualmente están necesitando de lo más urgente, como medicinas, ropas, etc.

Estoy en contacto con los presos extranjeros, cientos y cientos de cartas recibo semanalmente, donde me imploran todos que les sirva de mediadora con usted para su regreso a su país y volver al lado de sus familiares.

Debo advertirle que estoy informando a los Cónsules de diferentes Naciones de este particular y ya muchos de ellos están dispuestos ayudar abonar los pasajes correspondientes, en caso que usted otorgue su gracia de **perdón**.

No dudo Coronel, que usted acoja mis buenos propósitos en operar en la mejor forma que puedo al mejoramiento de mi Patria y le ruego estudie este importante asunto que estoy segura que su nobleza de alma, me dará una contesta satisfactoria para yo poder sentirme una vez **más feliz en mi obra** y ser la portadora de ese **perdón** para tantos hombres desgraciados, que viven hace tantos años lejos de su Patria y de sus seres queridos.

Soy de usted su affma. amiga y s. s.
Dra. Celia Betancourt,
Protectora de Inválidos,
Cárceles y Presidio.

La Confederación de Profesionales

Se trata de confederar a todos los profesionales universitarios y así nos lo comunica el Comité Ejecutivo de ese nuevo organismo, cuyos alcances aún no conocemos.

Fundamentalmente nos parece bien toda agrupación de clases para su mejoramiento y la de los profesionales universitarios con doble motivo, ya que esas agrupaciones deben, si han de cumplir lo mejor de su deber, propiciar, estimular, alentar los esfuerzos del estudio y mejorar los medios culturales de nuestra nación: pues no se puede decir que se vela por los prestigios de una clase atendiendo solamente a sus bienes materiales y reclamando lo que nos parece que son derechos, sin atender a lo que realmente son deberes.

El espíritu (que es lo que importa) de esta entidad, parece contenido en sus fundamentos sociales, establecidos en sus estatutos, que dicen así:

El motivo preferente de esta Confederación, es abonar el esfuerzo de todos los profesionales que estén legalmente capacitados para ejercer en el territorio nacional, con el propósito de llegar a la consecución de los fines siguientes:

a) Al mejoramiento moral, social, cultural y material de las clases profesionales.

b) Estimular por cuantos medios estén a su alcance el amor a nuestro país y contribuir a la defensa de la independencia o integridad nacional, tanto política como económica.

c) Enaltecer el ejercicio de las profesiones, y mantener el decoro, disciplina y confraternidad entre las mismas.

d) Velar por el mayor auge y engrandecimiento de la Universidad Nacional

e) Gestionar las reformas legislativas, que se consideren beneficiosas introducir en la legislación vigente, para la mejor defensa de los intereses profesionales.

f) Promover y gestionar cuantos asuntos sean convenientes a los intereses de sus asociados, así como establecer un amplio cambio social o intelectual entre los mismos.

Y si esto es así, y la nueva Confederación ha de hermanar los sagrados deberes, ineludibles para los representantes de la cultura de un pueblo, con los derechos (que son deberes para el pueblo mismo), la Confederación de Profesionales Universitario nos tendrá siempre a su lado incondicionalmente.

NECROLOGIA

SRA. MERCEDES CHANE DE ANGULO

Hoy a las diez de la mañana recibirá cristiana sepultura el cadáver de la señora Mercedes Chané de Angulo, hermana del compañero en la prensa Emilio Castro Chané.

Era la finada espejo de virtudes y bondades infinitas, y su pérdida deja un doloroso surco en el alma de cuantos la estimaron.

Descanse en paz la finada y reciban sus familiares el testimonio de nuestra condolencia.

El cortejo fúnebre saldrá de San José 208, bajos.

Reproducción de los peces de agua dulce

La Secretaría de Agricultura le prestará mayor atención a los mismos. Aclaran una noticia

Entre las cosas a que prestará su atención la Secretaría de Agricultura, figura, según nos informaron oficialmente, a la reproducción de los peces de agua dulce. Con tal motivo, en la Granja Escuela Conde de Pozos Dulces, han de construírse próximamente tres hermosos tanques reproductores, importándose nuevas especies de los Estados Unidos. Ya como paso previo el ingeniero La Rionda se ha puesto en comunicación con el Departamento de Comercio de Washington, a fin de que nos envíe alevinos de no más de cuatro pulgadas de largo, peces éstos cuya carne es muy apreciada y llegan a pesar hasta cincuenta libras.

También se prestará preferente atención a la Escuela Forestal, creada por Decreto Revolucionario del doctor Grau San Martín. Para realizar determinados estudios en la misma, se crearán becas para ayudar a los maestros agrícolas más necesitados. Desde ahora, nos dijo ayer el propio Secretario de Agricultura, pueden presentarse las solicitudes para quedar matriculados oficialmente en el curso que comenzará el primero de septiembre próximo. El parque forestal constará de todas las clases de especies maderables cubanas.

ACLARACION DE LOS ALUMNOS

Los alumnos de la Granja Escuela de la Habana, en comunicación dirigida al Director de Agricultura, le aclaran la errónea información publicada por un colega de la tarde, quien a lreferirse a su negativa de que fuera trasladado dicho plantel de donde se encuentra actualmente —finca «Doña Juana»—a su antiguo lugar, Ciénaga, Cerro, daba a entender que ellos afirmaban que el referido Director de Agricultura tenía el propósito de devolver su finca al general Machado, su propietario. Terminan negando tal afirmación, si no que estiman mejor sitio el que ocupa en la referida finca «Doña Juana».

La Federación de Trabajadores Unidos ordenó presentarlo ante el Tribunal Supremo de Justicia

Piden la equiparación de los cubanos nativos y naturalizados y alegan que la Ley no puede tener efecto retroactivo. Fué entregada una copia del recurso al Presidente de la República

La Federación de Trabajadores Unidos ha dado instrucciones a su Asesor Luís de Arce, para que presente al nuevo Secretario del Trabajo doctor Suárez, la misma exposición que ya fué presentada al Dr Méndez Peñate, Secretario del Ramo, saliente.

La Federación se propone presentar ante el Tribunal Supremo de Justicia, un recurso de Inconstitucionalidad por mediación del doctor Wifredo Albanés, ilustre juriconsulto, contra el Reglamento de la Ley del 50% (Ley de Nacionalización del Trabajo).

Copia del informe enviado al Secretario del Trabajo le fué entregada anoche al Presidente de la República.

LO QUE DICE EL INFORME

La Federación sostiene en su manifiesto que la Ley de nacionalización del Trabajo es una Ley de carácter civil, y en su consecuencia está comprendida dentro del principio general que siempre ha mantenido la República de Cuba, es de que las leyes civiles no tienen efecto retroactivo. «Al considerar el problema del obrero dice la Federación no se puede ni se debe olvidar a la mujer ni al niño que están bajo su amparo, y a quiénes mantiene con su jornal. Los sentimientos humanitarios quedarían desmentidos si en el ánimo del Gobierno no pesase esta consideración; máxime si la mujer y los hijos son cubanos.

«De acuerdo con la Ley de Nacionalización, ni Máximo Gómez ni Narciso López, pueden ser simples obreros, y sin embargo, podían haber llegado a Presidentes de la República La Federación representa el criterio unánime de las clases trabajadoras de Cuba que piden la modificación del Reglamento y aceptan hasta el ochenta por ciento de cubanos. La Federación pide la modificación del artículo primero, adicionando lo siguiente: «Los cubanos nacionalizados se equipararán a los cubanos nativos, a todos los efectos de las disposiciones de la Ley de Nacionalización del Trabajo, suprimiéndose la palabra nativo y sustituyéndola por la palabra **cubano** en todos los lugares en que proceda». Se adicionará otro artículo que diga: «El personal extranjero que en la actualidad ejerce su actividad en la República de Cuba, podrá continuar en su empleo, siempre que, dentro del término de un mes, se inscriba en el Registro de Obreros de la Secretaría del Trabajo, y abone los derechos correspondientes que se fijan en un peso por su inscripción'. El Art. primero de las disposiciones transitorias quedará redactado de este modo: «Las rebajas o cesantías que los patronos necesiten decretar en su personal por carencia de trabajo deberán hacerse efectivas: Primero: en los extranjeros solteros, viudos o divorciados sin descendencia. Segundo: en los extranjeros casados con extranjeras sin descendencia. Tercero: En los extranjeros casados con cubanas con o sin descendencia, o casados con extranjeras que tengan descendencia, o viudos o divorciados con descendencias. Cuarto: En los cubanos.

UNA VELADA

La Federación de Trabajadores Unidos prepara una gran Velada para el día primero de mayo y aprovechará esa oportunidad para lanzar un manifiesto al país sobre las cuestiones sociales y la necsidade imperiosa de que el Gobierno preste mayor atención a los problemas obreros de la República sin sugestiones de elementos a las organizaciones proletarias.

Las fiestas náuticas organizadas por la Marina de Guerra tendrán efecto los días 21 y 22 de Abril

Consistirán en un campeonato nacional de resistencia de boga y regatas entre botes en las diferentes unidades de la Marina de Guerra. Premios en metálicos, copas y donaciones especiales

Patrocinado por la Marina de Guerra Constitucional y la Comisión de Turismo, se celebrarán, los días 21 y 22 del corriente, en el Puerto de la Habana, fiestas náuticas consistentes en un Campeonato Nacional de resistencia de boga, y unas regatas entre botes de las diferentes unidades de la Marina de Guerra Constitucional.

El Jefe de Estado Mayor de la Marina de Guerra, Capitán de Corbeta Salvador Menéndez Villoch; el Jefe de la Infantería de Marina, Angel A. González, y el Presidente de la Comisión de Turismo, señor Crusellas, han sido los patrocinadores de estas fiestas, para las que hay premios en metálico, varias copas y muchos regalos donados por particulares.

El Comandante Jefe de Infantería de Marina, señor González, que ha sido designado Presidente del Jurado, dónó una copa. Actuarán también como jueces en las distintas competencias, el Capitán Manuel Hidalgo, Supervisor de la Policía del Puerto; Capitán Rafael de la Paz, Jefe del Distrito Naval Norte; Evaristo Ulloa, Comandante del «Cuba»; José Castells, Comandante del «Patria»; Enrique Serpa, Comandante del cañonero «Yara»; Juan M. Leal, Capitán médico; Miguel A. Pérez, Suboficial Jefe del Negociado de Transporte; Abelardo Acosta, taquígrafo, promotor del campeonato; José M. Ramos, Suboficial Jefe del Negociado de Subastas; Jesús Gómez, Teniente de Infantería; Enrique Sanier, promotor del Campeonato; Julio Argüelles, Primer Teniente Auditor; Miguel A. Meunier, Ayudante del Jefe de Estado Mayor; y Sabás G. Cías, Jefe del Negociado de Contabilidad; Miguel Batet Rivas, Subteniente Contador; Teófilo G. Radillo, Segundo Comandante del «Patria»; José Fernández Martínez, Suboficial; Toribio Fernández, Jefe del Puesto del Castillo de la Punta; Evaristo Alonso, Jefe de los Talleres de Imprenta; Conrado Labrit, por el Club de Regatas de Cienfuegos; José Rivero, Suboficial; Gregorio Soto, Jefe del Negociado de Personal, y Orlando de la Rosa, Segundo Jefe del propio Negociado.

LAS CONDICIONES

Para las competencias de boga tendrán que ser inscriptos los botes tipo «criollo», a los que se les señalará su número, sin que tengan en su interior almohadillas ni otros objetos propios de la embarcación.

El concursante no podrá abandonar los remos sino dos minutos cada dos horas, para ingerir los alimentos que él mismo haya elegido, y que adquirirá por su cuenta.

El recorrido será desde el Castillo de la Punta hasta el Muelle de Caballería, que representa, en viaje redondo, 2,200 yardas.

Esas competencias de resistencia de boga darán comienzo el día 21 y durarán mientras haya dos en competencia.

Las inscripciones terminaron ayer.

REGATAS DE BOTES

El día 22, comenzarán las regatas de botes tipo «criollo», cuyas inscripciones estarán abiertas hasta las doce del día 21; los botes tendrán un largo no menor de doce pies.

La salida será en el embarcadero de la Cortina de Valdés, en dirección al Muelle de Caballería, y después hasta el Castillo de a Punta, con una distancia total de 1,400 yardas.

La segunda regata será para «cachuchas», en las mismas condiciones que para los botes.

La tercera regata será para botes de doce remos, de las unidades de guerra, que se disputarán la Copa donada por el Comandante Angel A. González. Partirán desde el Muelle de Caballería, hasta el Castillo de la Punta: 1,100 yardas. Como premio adicional a los remeros del bote vencedor, se les dará cinco pesos a cada uno, donación del Jefe de Estado Mayor.

EL PROGRAMA

El programa a desarrollar es como sigue:

Día 21: A las 4 a. m. arrancarán los de la competencia por el Campeonato Nacional de Resistencia de Boga, dando la salida el Cabo de Guardia en el Castillo de la Punta.

El que resulte vencedor, obtendrá 50 pesos donados por la Comisión de Turismo, varios regalos de particulares; y el que ocupe el segundo puesto, recibirá 20 pesos, por igual donativo, y otros regalos.

El tercer ganador recibirá 5 pesos.

Día 22: A las 3. p. m., regatas de botes de doce pies, con un premio de 20 pesos al primero; 10 al segundo y 5 pesos al tercero.

A las 3.30: regatas de «cachuchas» con iguales premios.

A las 4 p. m.: regatas por los botes de la Marina de Guerra, con los premios ya señalados.

Mala situacion de los enfermos de un hospital

Los de Guantánamo carecen de medicinas y alimentos por no contar con un crédito suficiente

El envío de gran úmero de presos enfermos de la Cárcel de Guantánamo al hospital civil del término, ha dado por resultado que se encuentren aquéllos y los enfermos todos en una angustiosa situación por cuanto el referido centr obenéfico carece de los créditos suficientes para su manutención y adquisición de medicinas. En términos parecidos la Dirección de Beneficencia recibió ayer un escrito dando cuenta de estos hechos, escrito que fué trasladado inmediatamente, al doctor Santiago Verdeja, Secretario de Sanidad.

Lo que se vaya a resolver sobre el particular, no se nos ha dicho, aunque sabemos que el jefe de la Sanidad comisionará al doctor Lorié, Director del ramo, para que en su próxima visita a Guantánamo, gire la debida inspección al hospital y la informe detalladamente.

LOS EMPLEADOS CON CASA Y COMIDA

A todos los Directores de Hospitales y otros centros benéficos, se le remitió ayer por el doctor Luis Adán Galarreta, Director de Beneficencia, una Circular pidiéndole la relación de sus empleados que tienen casa y comida.

HERENCIAS VACANTES

El doctor Obdulio Domínguez, Letrado Auxiliar, ha sido comisionado por la Superioridad Sanitaria para que tome posesión, en representación de la Beneficencia Pública, de las herencias vacantes de Alfonso Pérez Ortiz, Emiliano Ordaz Lago, Sebastián Nuez Navarro, Isaac Alt, Jesús Uribe Ballesta, Juana Dubois o Amelia Flassayas, Antonio de la Paz, Manuel Gómez y Roque Morales.

M.E.C.D. 2016

Jaqueca
Frótese bien en la frente y las sienes el VICKS VAPORUB
PARA TODA LA FAMILIA

Inventos, Innovaciones y Curiosidades

Se han ideado unos papeles impregnados en cera que resultan de gran conveniencia para cubrir los fruteros, jarros de refrescos, platos de dulces, etc., y librarlos del polvo y de los insectos.

—«»—

Finlandia ha comenzado recientemente la manufactura en gran escala de los cepillos de dientes.

—«»—

Un grupo de científicos de una universidad americana ha realizado experiencias demostrativas de que las personas requieren más energía para trabajar por la tarde que por la mañana.

—«»—

En una de las grandes torres de radio de una estación de Berlín se ha instalado un reflector giratorio, a manera de faro, para hacer indicaciones a los aviadores.

Uno que come carne y no las tiene

Qué sarcasmo! Comer tanta carne y carecer de ellas! El goce de su familia al verlo comer tanta carne quedaba eclipsado al darse cuenta que no obstante su apetito voraz, cada día estaba más flaco.

Más por probar que por otra cosa comenzó a tomar Carnol y qué alegría para él y su familia! A la segunda semana empezó a ganar peso, la palidez de su rostro desaparecía y su cerebro se sentía más descansado.

El Carnol es un tónico científico que revitaliza el estómago para que pueda extraer de los alimentos los ingredientes que proporcionan carnes firmes y saludables, a la vez que eliminar la grasa supérflua. Las vitaminas A, B y C que contiene rehabilitan todo el sistema. Consiga las tabletas Carnol en la botica.

El Carnol engorda de manera natural

FARMACIA
DROGUERIA
DE
"JOHNSON"
DE TURNO LOS LUNES
OBISPO 30 TELEFONO-A-2129.

"LA MAYOR"
35 EDIFICIOS
700 EMPLEADOS
SARRÁ
DROGUERIA
ABIERTA TODOS LOS DIAS
TODA LA NOCHE LOS MARTES
A-1870 A-3641

TOS CATARROS
JARABE
THIGAIOL

FARMACIAS de turno hoy

HABANA	
GALIANO 9 — TELEF.	M-1500
Pi y Margall 27 . .A-2141	A-2142
Máximo Gómez 412 . .	M-4401
Padre Varela y Salud .	U-6840
y	U-2882
Escobar y Peñalver . . .	M-5450
Zenea 230	U-1818
Lamparilla y Villegas . .	M-5718
Zenea 145 . . . . .U-6720	U-7018
Gral. Suárez y Oquendo .	U-6936
Gral. Aguirre y Raimundo Cabrera . .	M-4040
Ave. de Menocal y San José	U-7074
Ave. de la República 388	U-6774
Gral. Q. Banderas y Corrales	M-4666
Padre Varela y Corrales	M-5427
Máximo Gómez 2 . . .	M-9400
Finlay y Soledad . . .	U-6729
Neptuno y Monserrate . .	M-2277
	M-4546
Fernandina 77	M5365
L. Pérez 85, esq. Ave. Bélgica	M-4129
F. Aguilera esq. a S. Nicolás	A-2345
San Rafael y Campanario	A-3322
Suárez y Esperanza.	
San Nicolás y Gloria . .	M-5222
Lealtad y Animas . . .	M-4579
San Nicolás y Maloja . .	M-2077
VEDADO	
23 entre J e I	F-6100
17 entre G y F	F-6222
Zapata 128 entre 2 y 4	F-6002
19 entre 14 y 16 . . .	F-6211
VIBORA	
10 de Oct. 614 . . I-7586	I-7242
Pocito y Reyes	X-2351
Estrada Palma 59	I-7591
San Mariano y Figueroa .	I-4333
JESUS DEL MONTE Y SANTOS SUAREZ	
Santos Suárez y Serrano .	I-7609
10 de Oct. y Rodríguez .	X-2744
LUYANO	
Fdez. de Castro 48 . . .	X2348
Rosa Henríquez 50 . . .	X-3838
Fdez. de Castro 130 . . .	X-3068
CERRO	
Salvador y Bellavista . .	I-7618
Calzada del Cerro 440-C.	M-4230

NOTA: Este grupo deberá prestar el servicio público todo el día y toda la noche de los domingos, días festivos y duelo nacional siguientes: Enero 21; Marzo 4; Abril 15; Mayo 27; Julio 8; Agosto 19; Septiembre 30; Octubre 12, Noviembre 11; Diciembre 7 y Diciembre 22.

HABANERAS

LA MODA ACTUAL

No es usual encontrar tanta elegancia en los trajes de fin de primavera y principios de verano como sucede este año.

Parece que los creadores se empeñan en prolongar, o quizás superar, la elegancia del invierno pasado, recibiendo con alegría y con nuevos movimientos en la moda, la llegada del verano.

La mayoría de los trajes finos de noche llevan cola.

Algunos apenas tocan el suelo y otros solo se tienden ampliamente resultando con esto una nueva molestia para los hombres que tendrán que medir sus pasos al bailar con una joven con falda larga.

Un escote nuevo, muy elegante ha ideado **Augustabernard** con esa sensibilidad tan femenina que es su gran éxito. Coloca un plastrón de encajes, intrigante por su transparencia, por delante y por detrás de un traje de satín para de noche, de modo que quede fruncido y forme un vuelito de una pulgada alrededor del escote. Por delante este adorno llega justo a la curva del busto y por detrás llega a la misma cintura, uniéndose las dos piezas de encajes sobre los hombros con unos tirantes de terciopelo, ofreciendo un efecto muy elegante dejando los brazos desnudos.

Un modelo de **Marcelle Dormoy** que obtuvo grandes éxitos estaba confeccionado en alpaca **faille** de seda color negro adornado con piel de mono. La capa es casi circular y cae en amplios pliegues por detrás. Delante lleva unas piezas montadas sobre franjas de alpaca que se arrugan debajo de la barba y que le ofrecen un aspecto de gran dignidad al modelo; haciéndolo sumamente interesante.

CONSEJOS DEL MOMENTO

Después de las últimas exposiciones que hicieron en París las grandes casas de modas, aparecen preciosos modelos de vestidos y sombreros que constituyen formalmente la silueta y los detalles que más se destacarán en el verano, conociéndo ya lo mejor de las principales colecciones.

Emilio el gran **couturier** establecido en Manrique 39 **acaba** de recibir las **toiles** de esos **modelos** que ejecuta con verdadero gusto entre la elegante clientela que visita su nueva casa.

Tiene verdaderas maravillas que ofrece a precios muy económicos.

NECESIDADES DE LA MUJER

Toda mujer debe dedicarse, en su juventud, a las distintas ramas del arte, de la ciencia, industria o a todo lo que tenga verdadera vocación, sin abandonar los quehaceres femeninos. Si es rica, será útil a sus semejantes, ejerciendo sus facultades en este sentido, encontrando siempre la ocasión de emplear los conocimientos adquiridos, estimándose que es muy conveniente preparar a la mujer en los estudios, siempre que ésta responda al esfuerzo de darle una carrera, pero no está bién que los adornos femeninos se releguen, como está sucediendo actualmente, para darle preferencia a la política o a los negocios. La mujer está formada de tal modo que aunque desempeñe ciertos cargos no olvidará que tiene que rodearse de una poesía que se separe completamente del aspecto masculino.

Estamos de acuerdo en que se independice de tal modo que no tenga que recurrir al matrimonio como medida de salvación, pero que siempre guarde las distancias que la separan del hombre y que si no lo necesita no debe ocupar el lugar de éste, dedicándose entonces a las artes o a las labores domésticas.

La mujer debe cuidar de sus hijos, de su hogar, perfumando cuanto toca con el atractivo femenino, no oponiéndose, en manera alguna, el sober o el ejercer una profesión, a que siga siendo mujer..... La música, la pintura, las letras, son sus principales encantos acompañado de los sports, pero nunca querer ocupar el puesto del hombre, sin necesidad, porque daría lugar a que éste se acostumbre y llegue a ser una figura decorativa en la vida de la mujer.

MEDALLONES FAMILIARES

Mi padre ....

La nieve de los años blanquea su cabeza;
su corazón inquieto aun no ha envejecido;
al emprender la marcha se sintió desvalido,
y viéndose desnudo, soñó con la Riqueza.

Ahogó quien sabe cuantos ensueños de belleza
por la mano inflexible del Destino impelido,
ensueños que en mi alma luego han reflorecido
en mi quimera eterna y en mi eterna tristeza.....

Yo dije que en el alma no tenía idealismo....
El, sin embargo, sueña con el Espiritismo,
y contempla fantasmas de inmaterial albor....

Y entre viejos papeles aún esconde mi padre
unos antiguos versos que le escribió a mi madre,
donde la llama perla, donde la dice flor....

Gustavo Sánchez Galarraga.

MENU DEL DIA

Almuerzo.	Comida.
Grape fruit.	Cantaloup .
Huevos al plato	Puré de tomates.
Ropa vieja. Arroz blanco.	Pargo salsa verde.
Name con mojo.	Pollo salteado Bercy.
Ensalada de habichuelas.	Ensalada de vegetales.
Mermelada de Grosellas.	Crema de fresa.

RECETAS DE COCINA

Pollo salteado Bercy

Se sofrie el pollo en mantequilla, después de sazonado con sal, pimienta y limón uniéndose también una cebolla picadita.

Aparte se prepara un cucharon de jugo de carne y otro de vino blanco con un octavo de mantequilla y el jugo de un limón, añadiéndole salchichas picadas en ruedas y champignons, dejándolo reducir a la mitad Cuando el pollo esté cocinado se echará en esta salsa sirviéndose con ella muy caliente, adornándolo con perejil frito.

M. R. de FONTANILLS.

EL C. ASTUR INAUGURARA EN MAYO EL CONC. INDUSTRIAL

El día 20 del mes de mayo inaugurará el Centro Astriano la Exposición industrial que se efectuará en los Salones del Palacio de acuerdo con el plan del Concurso de Inscripciones lanzado por la Sección de Propaganda.

Consiste dicho concurso en una combinación establecida con los productos que se exhiban en dicha exposición, que serán los de las más importantes industrias cubanas, las cuales han separado ya el espacio para la instalación de los kioscos.

Cada kiosco tendrá la mercancía de la Industria que representa, y ésta estará numerada de acuerdo con su valor. La combinación consiste en que el socio que realice cinco inscripciones, por ejemplo, tendrá derecho a escoger aquella mercancía que esté marcada con el número cinco.

Para que este Concurso pueda extenderse al interior, se está imprimiendo un folleto en el que irá una fotografía de cada kiosco con el detalle de las mercancías que se exhiben en ellos y la nuemración correspondiente. De modo que, al envío de inscripciones, señalen qué clase de mercancías prefieren.

El señor Pérez Moreno, ideador de este Concurso, estima que sus resultados serán sorprendentes.

"Es Bueno: Lo Sé"

"El Compuesto Vegetal de Lydia E. Pinkham fué para mí maravilloso hace seis años, después una operación. Ahora lo tomo porque me siento decaída y sé que es de gran alivio para muchos desórdenes propios de la mujer."—MRS. JEANETTE PERRY.

Con más de cincuenta años de éxito, tomada por miles de mujeres como fortificante, esta medicina puede aliviar también a Ud. y a sus hijas. Bastará probar una botella. De venta en todas las boticas.

Compuesto Vegetal De Lydia E. Pinkham

¿Con cuál de estas afecciones cutáneas quiere Ud. acabar?

Espinillas Poros obstruídos Aspereza
Sequedad Pereza Dureza

El tratamiento Resinol le aliviará. El uso diario del Jabón Resinol estimula el cutis, desobstruye los poros y suaviza la aspereza. El Ungüento Resinol cura las espinillas y alivia la dureza y la sequedad. Empiece hoy y pronto verá cómo mejora. *En las droguerías.*

Pida muestras gratis a Resinol, Dept. 86, Baltimore, Md.

Resinol

CRUCIGRAMAS

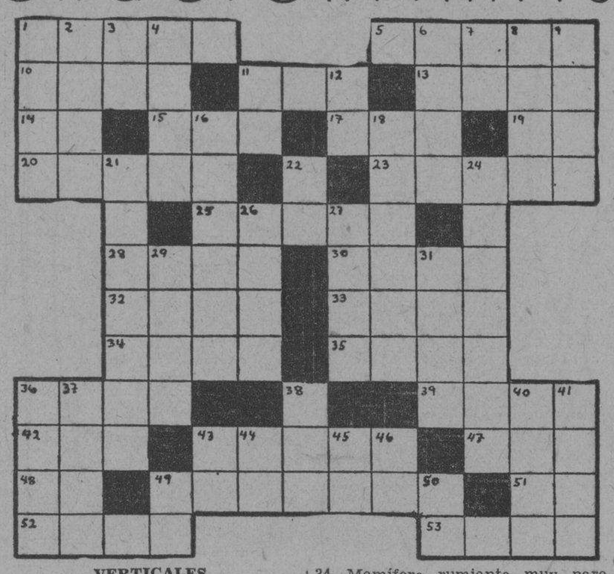

VERTICALES

1—Arma de materia elástica para disparar flechas.
2—Acaudalado.
3—Sílaba que repetida resulta el nombre del dios de la locura.
4—Continente.
6—Plano, libre de estorbos.
7—Marchar.
8—Acción y efecto de ociar.
9—Tiempo del verbo ser.
11—Río en la provincia de Lugo.
12—Antes Meridiano.
16—La menor cantidad de electricidad positiva que pueda existir libre en la naturaleza.
18—Uno de los dos reinos que se formaron en Judea después de la muerte de Salomón.
21—Cuerpo líquido y fluído. (Pl.)
22—Variante pronominal.
24—Espacio de terreno a propósito para el cultivo. (Pl.)
26—Mamífero rumiante.
27—Palos cruzados en forma de X.
29—Percibir los olores que despiden las cosas.
31—Serpiente de más de 8 metros. (Plural.)
36—Cerca de.
37—Individuo de cierta raza indígena de Filipinas.
38—Amarra.
40—Calle de un pueblo. (Plural).
41—Composición musical para ser cantada por una sola persona.
43—Voz que se usa repetida para arrullar a los niños.
44—Y o e.
45—Organización Revolucionaria.
46—Afirmación.
49—Artículo neutro.
50—Pronombre.

HORIZONTALES

1—Todo género de instrumento destinado para ofender o defenderse. (Plural.)
5—Individuo de una raza que habitó el Asia Central. (Plural.)
10—Corriente de agua dulce.
11—Epoca.
13—Arma de materia elástica para disparar flechas.
14—Especie de flecha de los antiguos turcos.
15—Veneno activo que destilan ciertos árboles de la India.
17—Apócope.
19—Número romano.
20—Que pertenece al Sol.
23—Sitio de las riberas o vegas, poblados de árboles y arbustos.
25—Escudriñar o mirar con cuidado.
28—Terreno delimitado.
30—Conoce.
32—Impresión que los efluvios de los cuerpos producen en el olfato.
33—Más malo.
34—Mamífero rumiante muy parecido al ciervo.
35—Alero de tejado.
36—Descender un cuerpo hasta dar en tierra o cosa firme que lo detenga.
39—Nombre femenino.
42—Nombre de vocal. (Plural.)
43—Citación al desafío. (Plural).
47—Punto cardinal.
48—Sociedad de Torcedores.
49—Rey de Lorena.
51—Diptongo.
52—Nombre griego de la diosa de la curación.
53—Retazo que se quita de alguna tela.

Solución al Crucigrama anterior

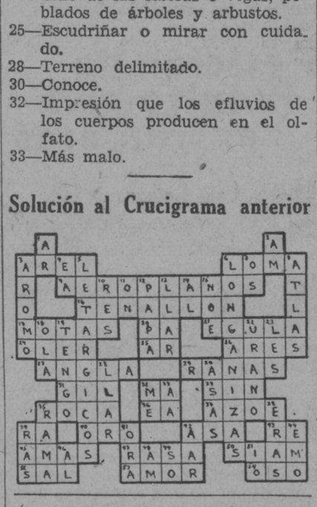

UN FESTIVAL DE LOS NIÑOS DEL PLANTEL CERVANTES

Prosiguen los ensayos de os niños y niñas del plantel de enseñanza Cervantes, para el gran festival que llevarán a cabo en los salones sociales, la noche del primero de junio del corriente año, y que promete constituir un acontecimiento sin precedentes en esta clase de actos culturales.

Todos los papeles serán puestos en escena por niños y niñas, todos alumnos del plantel «Cervantes», y no tendrá intervención alguna en esta velada ninguna persona que no sea del plantel. En este acto se pondrán de manifiesto las virtudes de cada alumno, su capacidad y su inclinación, lo que también ha de constituir una secuela de los efectos de la instrucción, que trata de amoldar a cada uno a aquella actividad que despierte en sus sentimientos mayores atractivos.

El programa musical será muy atractivo y sobre todo sorprendente, puesto que el Orfeón Infantil está ensayando diferentes cantos y obras que han de causar la atracción y sensación de la temporada.

SOCIEDADES ESPAÑOLAS

Realiza admirable labor la gran Soc. Montañesa de Beneficencia

Llega a nuestra mesa de trabajo la Memoria de la Sociedad Montañesa de Beneficencia, leída en la Junta General de Socios celebrada en febrero del presente año. La labor llevada a cabo por esta magnánima institución es sencillamente enorme, al extremo de que después de haber cubierto debidamente todas las atenciones sociales, ha tenido un superávit de $1.294.78 al finalizar el año 1933. Y ahora, oigamos unas bellas palabras de su presidente, señor Manuel Ahedo García:

«A la junta general:

Al tomar posesión de la presidencia de esta Sociedad Montañesa de Beneficencia en el mes de marzo del próximo pasado año, lo hice con amor porque así se lo tengo demostrado; esta Beneficencia me es algo familiar, pues es tan grande el beneficio que presta a sus pobres, que por ningún concepto, ni yo, ni los que conmigo integran esta Junta de Gobiero, dejarán de ayudar a tan magnánima obra.

Mi antecesor, el señor José Barquín Setién, ha dejado un grato recuerdo de su actuación como Presidente, durante los doce años que ocupó la Presidencia de esta Sociedad; él ha dejado sus enseñanzas sanas y honradas, cuales fueron los principios de aquellos que fundaron la Sociedad; nosotros seguiremos los mismos principios, y nos sacrificaremos por continuar la obra grandiosa que sin interrupción ha cumplido 51 años de existencia».

EL DR. ALMODOVAR HABLARA HOY A LOS V. COMERCIALES

Con motivo de haber iniciado el Centro de Vendedores Comerciales un admirable ciclo de conferencias, en el día de hoy, a las nueve de la noche y en los salones del Centro de Dependientes, pronunciará una nuestro querido amigo y compañero Francisco . Almodóvar, hombre de gran cultura que conoce a fondo los problemas sociales. Para darse una idea de la importancia que tendrá la disertación del compañero Almodóvar, he aquí el título de la misma: «Idea general de las cuestiones sociales».

Un éxito rotundo le auguramos al doctor Francisco J. Almodóvar, y, por tanto, a los componentes del Centro de Vendedores Comerciales.

SERA EL 25 LA INAUGURACION DE LA RADIOEMISORA DEL CENTRO GALLEGO

Debido a un error involuntario, publicamos ayer que la Estación Radio Emisora del Centro Gallego sería inaugurada el día 20 del presente mes, y la realidad es que se inaugurará el próximo lunes día 23. Queda, pues, hecha la aclaración definitiva respecto a la estación de radio del Centro Gallego. Será el 23, a las nueve de la noche, en el palacio social.

JUNTAS PARA HOY

CENTRO ASTURIANO: Junta directiva, a las ocho y media de la noche, en los salones palacio social.

NATURALES DE COAÑA: Junta de directiva, a las ocho y media de la noche en el Centro Asturiano.

MONTERROSO Y ANTAS ULLA: Reunión de la directiva, a las ocho y media de la noche, en los salones del Centro Gallego.

BAILES PARA EL DIA 21

Asociación Canaria: La monumental verbena «Volando hacia Río Janeiro», en sus salones y Roof Garden, sitos en Prado y Neptuno.

Sociedad «Curros Enríquez»: Gran baile en su local social, sito en Estos Suárez número 12, esquina a Salalores.

Sociedad Jovellanos: Magnífico baile en su local social, sito en Colpo número 105, altos.

El excónsul de Cuba en la Coruña, Dr. J. de la Luz León, visitará hoy la Sociedad "Nat. de Ortigueira"

Para hoy, jueves, a las nueve de la noche, está anunciada la visita del doctor José de la Luz León a la Sociedad de Beneficencia «Naturales de Ortigueira», el que será recibido por la Junta Directiva de dicha Institución y muchos asociados que desean estrechar la mano del ilustre Hijo Adoptivo de Santa Marta de Ortigueira.

El doctor José de la Luz León, atención a los méritos contraídos con los gallegos de Santa Marta de Ortigueira, fué nombrado por el Ayuntamiento de dicha Villa, en sesión solemne, hijo adoptivo, concediéndole como un ciudadano más de los grandes servicios prestados a los Naturales de Ortigueira en España.

La Asociación, que representa a ésta a la mayoría de los hijos de aquel Ayuntamiento, desea demostrarle, una vez más, su simpatía, recibiéndole hoy en su local social, Monserrate número 125, altos, a las nueve de la noche.

La Junta Directiva concurrirá en pleno a saludar al que ha merecido este honroso título.

EL PLANTEL «C. ARENAL» DARA HERMOSA FIESTA EN HONOR DE 2 INMORTALES

Organizada por el Director de las clases nocturnas del plantel «Concepción Arenal», del Centro Gallego, con la cooperación del profesorado y del alumnado del mismo, auspiciada por la Sección de Cultura, se celebrará el próximo domingo, por la mañana, una gran fiesta escolar en homenaje a Cervantes y Shakespeare.

La fecha de 23 de abril se señala por la coincidencia de que se conmemora no la muerte sino la resurrección a la vida de la inmortalidad de las letras, de los dos más grandes ingenios que los idiomas que dicopartizan la hegemonía universal, tienen como señera y exponente de inigualable renombre.

El plantel «Concepción Arenal», vivero de instrucción y propiciador de toda obra cultural, donde de un modo objetivo se enseña y al enseñar se ensalza la lengua española, sobre todo, y en orden inmediatamente inferior, la lengua inglesa, desea rendir un homenaje de significación elevada a los dos príncipes de los idiomas vernáculos de España y de Inglaterra, que son los vehículos de la cultura, del progreso y del comercio de veinte naciones y, prácticamente, de los habitantes letrados del mundo entero. Por ello, adelantando veinticuatro horas el recuerdo de la doble efemérides, a los efectos de la mayor concurrencia al homenaje, el próximo domingo 23 se llevará a efecto el programa que daremos a conocer mañana, viernes.

LOS SALENSES RENDIRAN UN HOMENAJE A SU EX PDTE. SR. FAUSTINO FERNANDEZ

En días pasados se reunió la Directiva del Círculo Salense de la Habana. Presidió el señor Vicente González de Llano, actuando de Secretario el señor Adolfo García. Se conoció del estado social y económico, que a pesar de la crisis, sigue siendo satisfactorio para la Socedad. Mereció grandes aplausos la actuación del nuevo Presidente que, secundado por la Sección de Propaganda, ha inscripto cuarenta nuevos asociados en los dos meses que llevan actuando.

Se nombró una Comisión compuesta por los vocales señores José Fernández, Francisco Merás, Silverio Menéndez y la señorita Oliva Feito, para que preparen una próxima fiesta que se organizará como homenaje al Presidente saliente señor Faustino Fernández, y al entrante, señor Vicente González. En la próxima Junta informarán sobre dicho homenaje. Se acordó también socorrer con 25 pesos a un asociado que se halla enfermo, y gestionarle su embarque a España. También se acordaron otros socorros para otros asociados en desgracia.

Los salenses procuran siempre que su institución atienda a todos, por lo que todos los salenses la quieren y la secundan.

MISA EN «LA COVADONGA»

Para el próximo domingo, día 22, a las nueve de la mañana, varias distinguidas damas, pertenecientes al Comité de Damas del Centro Asturiano, ofrecerán una misa solemne en la Capilla de la Quinta Covadonga. Las organizadoras de este solemne acto son las siguientes: Avelina Pendás de Manjón, Luz Moreno de Abarca, Victoria Martínez de Suárez, Domitila Fernández viuda de Rodríguez, Remedios García de Martínez y Remigia Villar de Ciprián.

Como antes dijimos, esta misa, que es en acción de gracias, se celebrará el próximo domingo, a las nueve de la mañana, y a ella pueden concurrir cuantas personas lo deseen.

LA JIRA CARBALLINESA

Reina gran animación entre la Colonia Carballinesa para asistir al almuerzo y matinée que esta sociedad celebrará en obsequio a sus asociados el día 22 de abril en los jardines de «La Tropical», Salón «Cerveza Tropical».

El menú está a cargo de una renombrada casa. La fiesta será amenizada por la afamado Orquesta Internacional de los Hermanos Sala, Jazz Band, con su cantante José Valdés.

El presidente de Propaganda, señor Urbano González, permanece en la Secretaría de ocho a diez hasta el día 20 y ruega a todos los asociados y demás personas que hayan de asistir, pasen por secretaría a recoger el cubierto.

UN BANQUETE EN HONOR DE TRES BUENOS ALLANDESES

Teniendo en cuenta que en breve embarcarán rumbo a España los distinguidos allandeses Manuel Lazano Gómez, ex presidente del Club Allandés, José Antonio Abad, secretario general en funciones y José Valledor, vicepresidente de la Sección de Propaganda, varios amigos se proponen ofrecerles un banquete el próximo día 22, a las ocho de la noche, en Infanta esquina a Santa Tomás, casa del señor Eliseo Arrotes.

El señor Antonio García, allandés distinguido, en nombre de la Comisión organizadora, da a conocer por a los ya mencionados señores, da conocer por este medio el propósito que les anima, a fin de que puedan adherirse al mismo las personas que así lo deseen.

TERMINA LA MORATORIA EN EL «CTRO. DE DEPENDIENTES»

Se va la moratoria en la Asociación de Dependientes. La eficaz y generosa medida acordada por el gobierno social para facilitar a los asociados el modo de mantenerse en las listas y hasta de recuperar la antigüedad en peligro, tiene su tiempo. Comenzó en lo, de marzo y termipará el último día de abril en curso. Restan, pues, muy pocos días. Y lo destacamos hoy convenientemente animados del deseo de advertir a los socios q. tengan atrasos, de la importancia de esta oportunidad, q. se presenta ahora y como es natural no es fácil que se repita.

La moratoria consiste en que el socio puede abonar su recibo del mes actual y medio peso más que se dedica a amortizar la deuda, de manera que los atrasos vayan desapareciendo poco a poco, sin que su amortización suponga un sacrificio para el asociado.

Creemos que esta medida extraordinaria debe ser aprovechada por todo el que pueda hacerlo. La antigüedad en una institución como esta es algo muy apreciable. Los socios antiguos lo saben bien.

Este comentario es en beneficio de nuestros lectores asociados. Por lo que tiene de útil, de oportuna, de generosa y de eficaz la moratoria promulgada en Dependientes reiteramos que la oportunidad que ella brinda ha de terminar el día último de este mes.

EL BAILE PROXIMO

Con la mejor música de La Habana celebrará Dependientes su baile próximo. Se le ha bautizado con el nombre de «Verbena de las flores». Y a fe que El Fénix justificará el nombre, porque el palacio del Prado y Trocadero lucirá el cinco de mayo, día del festival, como un jardín nutrido y bien cuidado. Antonia María Romeu, Belisario López, Happy, Happy, Los Siboneyes y el Septeto 1927 que desarrollarán el programa de bailables. Gran fiesta será ésta. Como todas las de Dependientes.

Almorranas

El tormento y sufrimiento tan terrible de las almorranas, pueden aliviarse al instante y curarse pronto usando Ungüento Cadum. Haga por conseguir una caja en seguida.

MATANCERAS

LOS CABALLEROS CATOLICOS

Y la fecha de la patria.

Acordado quedó en la última junta de la prestigiosa Institución que hoy preside el Cónsul de España, Raimundo Urrechaga, la celebración de una gran fiesta en la fecha del veinte de mayo próximo.

Se iniciará el programa con un Té Deum Cantado en la Catedral, por el propio Prelado de la Diócesis Monseñor Séveriano Saínz.

Harán después los Caballeros Católicos una peregrinación a la Estátua del Apóstol Martí, haciendo uso de la palabra en este acto el Gobernador de la Provincia, Dr. Agustín Acosta.

Se celebrará después en horas del mediodía una velada en el Teatro Sauto, con el concurso de poetas e intelectuales de la localidad.

Recitará Alberto Lovio una composición hecha expresamente para esa fiesta. En la tribuna desfilarán nuestros valores más intrínsecos y las Bandas del Municipio y la Militar cedida galantemente por el Alcalde Gómez y el Jefe del Distrito Alfonso, amenizarán el acto.

Las localidades van a ser repartidas entre nuestras principales familias por una comisión de Caballeros Católicos designada al efecto.

EN EL LICEO

El 29 del corriente.

Una conferencia pronunciará en aquellas salas de la casa cubana en este último domingo de abril, una de las hijas del ilustre Montoro, aquella gloria cubana que como Varona, que como Zayas, son las últimas bajas que registra en sus filas la intelectualidad nacional.

La Sra. Montoro y Saladrigas, según oi ayer de propios labios del Presidente del Liceo, Dr. Mario Dihigo, ha prometido tema para su conferencia, que será de interés y amenidad grandísima para la concurrencia.

El Liceo se honrará una vez más albergando bajo sus techos a una descendienta del más grande tribuno que tuvo Cuba, del más excelso entre sus oradores, entre sus políticos, entre sus hombres públicos.

Bella promesa la que encierra esta nota, para los que gustan de lo selecto, de lo escogido, de lo exquisito y lo ideal.

VILCHES EN SAUTO

Por tres noches.

Volverá a actuar en nuestro magno Coliseo, como cortesía a la gran firma cubana de Armada, el genial Ernesto Vilches.

Tiene fijada su estancia aquí para los días 27, 28 y 29 de abril.

Las tres obras que llevará a la escena el gran actor español no me han sido dadas aún, concretándome en estas líneas a adelantar a nuestro público, espectáculo tan grato.

Volveré a hablar de esas funciones de Vilches en Sauto.

UN BRINDIS

De la familia Esquerré.

Me encargan que por este medio, brinde a sus infinitas amistades su home en su Quinta de la Calzada de Gral. Betancourt, los distinguidos esposos Alejandro Esquerré y Graziella Beracierto, que desde principios de semana allí se encuentran instalados.

Tantos a sus relaciones de ésta como a las de la Habana, de las que personalmente no pudieran despedirse, les ofrecen su nuevo home, esos muy caros amigos.

FIFO MARZOL

Enfermo.

Guarda cama desde hace días víctima de molesto mal, que lo aleja de sus habituales ocupaciones, el simpático young gentleman que es primogénito del propietario del Central «Triunfo', mi amigo tan querido Don Adolfo Marzol y Rosas, el señor de esas fértiles tierras de Guamacaro.

Por la mejoría de «Fifo» con el Cronista, sabe esté bien, que hay quien formula los más fervientes votos.

Una ella lindísima, una delicada flor de invernadero, a la que en las últimas fiestas del Casino, vímosla tejiendo muy romántico idilio, junto a su galán.

UNA SERENATA

Del A. B. C.

La ofrecieron el martes al Dr. Maximiliano Smith, el nuevo Magistrado de la Audiencia de la Habana, sus compañeros de la filial matancera.

En grupo nutridísimo que arribó a aquella Quinta de la Playa, contigua a la del Cronista, residencia de los señores Smith-Tavío, llegaban los Omnibus repletos de abecedarios deseosos de dar la enhorabuena, a quien ha sido en la Yucayo una de las más destacadas figuras de la enseña blanca y verde.

Traían con ellos un son y durante dos horas, altas las copas y a los acordes de muy criollísima música, departió Smith con la pléyade del A. B. C. que presidían el Dr. Martín Junco, al que se indica como futuro Gobernador de la Provincia y el Dr. Joaquín de Rojas, Jefe queridísimo de los abeceístas de la Atenas.

El Dr. Smith que tomará posesión inmediatamente del alto cargo para que ha sido designado por el Gobierno del coronel Mendieta, no trasladará a su familia para la Habana por ahora.

DE SPORT

Una exhibición el domingo.

Vienen de la Habana para actuar en los Courts del Instituto, los sportmen Echevarry, Jorge Cancio, Adolfo Alvarez, Renee Guerra, y A. de la Paz, pertenecientes al Vedado Tennis, al Almendares, al Ferroviario etc. etc., los que harán una exhibición ante los alumnos de nuestro primer centro docente.

Llega a mi, noticias que en honor de esos distinguidos visitantes, los muchachos de la Playa, capitaneados por Pino Bretos y Tomasito Loredo, organizarán algo en el Tennis.

Un almuerzo y baile.

DE REGRESO

La familia Saínz.

Después de varios días pasados en Camajuaní, están de nuevo en Matanzas Don Benito Saínz y su familia, que fueron huéspedes en aquel floreciente poblado de su hijo, el joven médico de los mismos nombres y apellidos, actual Alcalde Municipal de Camajuaní.

Un matancero esa autoridad Municipal de la vecina región, que honra a la tierra que le vió nacer, por que tanto en la medicina que ejerce con notable éxito, como en la política en la que milita ha sabido destacarse conquistándose posiciones muy altas.

MUY ADELANTADOS

Los trabajos de Buey-Vaquita.

Puedo así informar a los que constantemente se dirijen al Cronista, inquiriendo cuando se inaugura la temporada de Baños en la Playa de Buey-Vaquita, propiedad de los Sres. de Botet.

Se termina en estos días un Faro que se levanta a una altura de varios metros en aquellos lugares, y las obras de la Glorieta y Casetas de que ya dí cuenta anteriormente adelantan así mismo grandemente.

Sucede lo propio con el cottage, que el Dr. Mario Dihigo, está construyendo allí, para sus weeck-ends.

MIS ENHORABUENA

A Enrique Biosca.

Ha sido designado Administrador de la Aduana del Mariel el apreciable caballero que es hijo de Matanzas, es uno de los Arquitectos e Ingenieros más capacitados y más competentes de la República.

El Sr. Biosca que es casado con la Sra. Hortensia Roig, hermana de nuestros caros vecinos los esposos Roig-García, que tienen su home en la Playa en el número ciento veinte y nueve, está ya establecido en Mariel con su apreciable familia.

Nuestra enhorabuena.

LA ULTIMA NOTA

Para decir que hoy como jueves es la cita en Velasco, donde sus empresarios han combinado un programa lleno de atractivos.

Tienen estas veladas de los jueves en el Cine de frente al Parque aquel Cashet que tuvieron antaño los viernes.

Son hoy los días de moda.

Los más favorecidos siempre.

Manolo JARQUIN.

M.E.C.D. 2016

Viboreñas

EL BUEN PASTOR

En honor del Santo Patrono de nuestra Iglesia Parroquial, nuestro querido párroco, Presbítero José Rodríguez Pérez, celebró el domingo solemnísimos cultos, que llevaron al templo tal número de señoras, señoritas y devotos, que aunque se colocaron numerosas sillas, muchos tuvieron que permanecer de pie hasta su terminación, que fué cerca de las once de la mañana.

Fué cantada la gran Misa de Perosi por escogidas voces. En el Ofertorio se cantó el solemnísimo Bone Pastor, del inmortal Mozart, para coro, que admirablemente interpretó el profesor señor Teodoro Andreano, que dirigió el coro con su conocida competencia, siendo muy aplaudido.

Tuvo un excelente acompañamiento de violines y bajo.

El sermón estuvo a cargo del Rvdo. Padre Rodríguez. Puedo decir que nunca estuvo más inspirado, pues tuvo muy sentidos períodos, con su peculiaridad acostumbrada, tan dispuesta de gestos que delatan preocupaciones. El Padre Rodríguez sabe dirigirse a los fieles, como en la más fraternal conversación, aún tratando asuntos de la Santa Iglesia, sin hacer alardes de oratoria, habiendo tan acostumbrados nos tiene a su ejemplar modestia.

Después de terminada la fiesta fueron incontables los apretones de manos que recibió de sus amigos y feligreses.

Antes, a las siete de la mañana, se efectuó la Comunión General, y podrá apreciarse el número de fieles que comulgaron, que la administración del Sacramento duró cerca de veinte minutos.

Por la tarde, a las cinco, se rezó la Hora Santa, que advierto a mis lectoras se efectúa todos los jueves, a la misma hora. A continuación se cantó solemnemente por el coro y todos los fieles el Santo Dios y Letanía de los Santos, terminando con la Reserva e Himno Eucarístico.

El Buen Pastor, el Santo Patrono de nuestra Parroquia, hase visto que cuenta con el fervor de innumerables devotos.

Por la celebración de tan piadosos cultos, tan brillantes como solemnes, merece ser felicitado el Padre Rodríguez, y también el profesor señor Teodoro Andreano, y yo agradecidamente les dedico mi más afectuosa enhorabuena.

PROXIMAS BODAS

Para próxima fecha, aún no la tienen señalado, contraerán matrimonio la señorita María Escandón y el señor Escandón y el señor Rogelio Díaz Benet.

También para próxima fecha es el matrimonio de la señorita Nilda Díaz y Gárciga, hija del doctor Miguel Angel Díaz, Presidente de la Asociación Canaria, y el señor Francisco Montes de Oca y Falcón.

Puedo señalar ya para el día cinco de mayo el matrimonio de la señorita Gilberta Bencomo y el señor José Dorta y Luis.

Para el día nueve de ese mes, la boda de la señorita Mercedes Calvina Romeu y Sivils y el señor Mario Federico Castellanos y Calvo, en nuestra Parroquia, a las cinco de la tarde.

Y para el día doce de mayo está señalada la boda de la señorita Gloria Benítez y Alonso y el señor Raimundo Noriega y Molina, a las 9 y media de la noche, también en nuestra Parroquia.

RENE CRUCET

He recibido la agradable visita de este joven artista, y en su pintoresca charla he podido observar su gran ánimo para continuar sus labores, habiendo aceptado una ventajosa contrata para visitar la ciudad de Tampa, en próxima fecha.

René me ha halagado mucho con su complacido que ha regresado de su viejo y querido solar de Santiago de Cuba, en varios de cuyos teatros actuó, obteniendo el mayor éxito en sus originales imitaciones, una de las que lo hacen el saxofón humano, pues imita a la perfección el sonido de dicho instrumento.

René está estudiando y practicando mucho, lo que le ha de dar nuevos y originalísimos números que han de agradar a los públicos que pronto lo escucharán.

Aquí en nuestra Ciudad Nueva le será rendido un merecido homenaje a este modesto y ya valioso artista, (tiene madera de artista), para celebrar sus triunfos en el interior, (no en el «campo»...), y le será ofrecida una función extraordinaria en nuestra elegante «Bombonera».

Esa función probablemente se efectuará la noche del 8 de mayo, con un programa lleno de amenidades, con varios números a su cargo.

René se presenta esta noche en el «Principal de la Comedia», en la tanda de las cinco, y triunfará, como ha triunfado ya.

RAUL GONZALEZ

Me complazco en decir que este estimado amigo, víctima de un lamentable accidente automovilista, debido a la casualidad, (estaba escrito...) aunque su estado aún es de gravedad, ha mejorado notablemente, pues después de mucho tiempo de permanecer sin conocimiento, ha recuperado al fin, y dada su robusta naturaleza es de esperarse que no ha de tener mayores consecuencias.

Tanto su hermano Mario González, operador del «Tosca», como sus demás familiares, permanecen muy agradecidos a sus amistades que tanto se interesan por el estado de Raúl, al que deseo su más rápido restablecimiento.

AL CORONEL LEOPOLDO DIAZ DE VILLEGAS

A tan cumplido y querido amigo, siempre atento y servicial, me dirijo en estas líneas, en obsequio de numerosas damas y señoritas, y para evitarles un serio peligro que las amenaza constantemente y que él puede evitarles.

Es el caso que el frente del Cuartel de Bomberos en horas de la mañana, está mojado, y como la acera es de cemento, presenta una superficie resbaladiza que ya ha originado una tremenda caída a una señora anciana, de la que se me ha informado falleció.

Como los domingos es aún mayor el número de señoras y señoritas que cruzan frente a ese cuartelillo, es inminente el peligro que todas corren.

El galante amigo Leopoldo puede evitarlo, con sólo un pequeño trabajo que ponga algo áspera esa parte de la acera, que no ha de molestar para nada el paso rápido del material, y sí evitará una nueva y lamentable desgracia.

¡Oh, Leopoldo, tú los harás!

ANIVERSARIOS DE BODAS

Celebraron ayer sus Bodas de Cuero, los tres años, los jóvenes esposos señora Matilde Luelmo y el señor Silvano Alfonso.

También ayer cumplieron cinco años de casados, Bodas de Madera, los jóvenes esposos señora Magdalena Rabanal y el señor Rafael de la Vega.

Y fué ayer el aniversario de las Bodas de Hierro, los seis años, de los estimados esposos señora Enriqueta Alvarez y el señor Fernando Sanjuán y Vizoso.

Que lleguen a celebrar sus Bodas de Brillantes, son mis deseos.

EN LA «BOMBONERA»

Será satisfecha hoy la petición de las damas y señoritas que pidieron la proyección de la gran cinta «Ann Vickers», «La Mujer Ideal», por la insuperable Irene Dunne.

En la tanda de la tarde y en la función de moda de la noche.

Y nada más por hoy.

Urbano del CASTILLO

¡¡A LOS QUE SE CASAN!!

HABILITACION COMPLETA:

Vajilla de Loza, Batería de cocina, Juego de Copas y Juego de Cubiertos

4 JUEGOS por $23

Batería de Cocina con 20 piezas **$3.40**

LOCERIA Y CRISTALERIA **"LA MARIPOSA"**

GALIANO 56. (Entre Neptuno y Concordia). Telf. M-6127

ENVIOS AL INTERIOR CON FLETE ADICIONAL

LA CASA QUE MAS BARATO VENDE.

Dr. Armando J. Estorino

EX DIRECTOR DE LA CASA DE SALUD «LA BENEFICA»

CLINICO

ESPECIALMENTE VIAS DIGESTIVAS

San Lázaro 102, altos. Consulta: de 3 a 6 p.m. Teléfono A 6477

Crítica de la reforma de la Constitución

El Dr. Gutiérrez Quirós estudia las sentencias del Tribunal Supremo

Obra en nuestra mesa de redacción un ejemplar del libro recientemente publicado por el Dr. Juan Gutiérrez Quirós, Presidente jubilado del Tribunal Supremo y Letrado en ejercicio, titulado «La Reforma Constitucional y el Tribunal Supremo».

Como su nombre indica, trata la obra de la reforma a la Constitución llevada a cabo en 1928 y de las sentencias que dictara el máximo organismo judicial al resolver los recursos contra aquélla formulados, así como los votos particulares del hoy Presidente del Supremo, Dr. Juan Federico Edelmann, y del entonces Presidente de la Sala de lo Civil del mismo Tribunal, Dr. Juan V. Tapia, y del ex-Magistrado Dr. Gabriel Vandama.

Dice el Dr. Gutiérrez Quirós al referirse al propósito de la obra, que «pensamos que aunque se prescinda de nuestras conclusiones, o no se las considere definitivas, tal vez podamos dar a la sociedad cubana en este ensayo crítico, una visión exacta del problema, que encierre a la vez comprensión para el pasado y luz para el porvenir».

El Dr. Gutiérrez Quirós, como se sabe, tiene establecido su bufete de abogado, junto con los doctores Enrique Guiral Moreno y Alfredo de Castro Dueñas y el Notario Eduardo Delgado, en el sexto piso del Edificio Barraqué.

EL «REPERTORIO JUDICIAL» DE MARZO

También hemos recibido el «Repertorio Judicial» que dirige el Dr. Francisco Llaca Argudín, Magistrado del Tribunal Supremo, correspondiente al pasado mes de marzo.

Contiene, entre otras materias: «La acción personal del acreedor prendario», por el Dr. Manuel Martínez Escobar, Presidente de la Sala de lo Civil del Tribunal Supremo; «La moratoria hipotecaria», por X. Y. Z.; «Comentarios», por Oan; «Sección oficial del Colegio de Abogados de la Habana»; «Sección bibliográfica»; «Sección de miscelánea», con el último movimiento en el Poder Judicial y el Reglamento del Decreto Presidencial 3092 de 1933, sobre los Registros de la Propiedad y acuerdos de la Sala de Gobierno del Tribunal Supremo y sentencias de la Sala de lo Civil y de lo Contencioso-Administrativo de la Audiencia habanera.

JARABE VIMART

Fortalece los pulmones. Previene y evita la tuberculosis y cura. Pídalo en todas las farmacias.

Estado del Tiempo

Aunque han subido las presiones todavía está bajo el barómetro en el Golfo de México y en México hacia el nordeste sobre los Estados Unidos. Continúan las presiones moderadamente altas en el Atlántico desde Terranova a las Antillas con buen tiempo.

Pronóstico para el jueves: De modo general, buen tiempo. Vientos del nordeste al sur flojos a frescos. Algunas turbonadas después del mediodía.

Observatorio Nacional.

El convenio de Cuba y Francia es perjudicial

El Secretario de Sanidad se opone a la concertación del proyectado convenio comercial

Estuvo ayer en Palacio, para asistir al Consejo de Secretarios el doctor Santiago Verdeja, que desempeña la Cartera de Sanidad.

Hablando con los repórters dijo el Dr. Verdeja que el Departamento a su cargo había rendido un informe contrario a la pretendida concertación de un nuevo Tratado Comercial con Francia, en el que esta nación resulta grandemente beneficiada en perjuicio de respetables intereses cubanos.

Añadió el Secretario de Sanidad que el gobierno francés propone consumir anualmente 15.000 quintales de langostas de Cuba a cambio de que el gobierno cubano le rebaje discretamente el arancel a los productos químicos y farmacéuticos de procedencia francesa.

Dice el doctor Verdeja que el informe emitido por su Departamento se opone al convenio por dos razones:

Porque Sanidad perdería el control fiscalizador de los patentes franceses, lo cual es perturbador y peligroso.

Y porque esos patentes vendrían a competir con enorme ventaja con los productos del país; sin contar conque nuestro mercado sería además inundado por aquellas.

El repetido informe sanitario —terminó el Secretario—fué solicitado por el Departamento de Estado.

—Ahora es el Gobierno quien tiene la palabra—fueron las palabras del doctor Verdeja.

Crónica Habanera

JULIETA CADENAS

La bella y encantadora señorita Julieta Cadenas y Sánchez, perteneciente a nuestro gran mundo, donde es muy admirada por su gentileza y distinción.

La señorita Cadenas es una de las jóvenes que tomarán parte en el «Garden Party» que se celebrará próximamente en Sans Souci, a beneficio de «Las Conferencias de San Vicente de Paúl».

EN LA CAPILLA DE LA CRECHE

Apesar de la intimidad del acto, resultó muy lucida la boda celebrada ayer tarde, ante el altar mayor de la simpática Capilla San Emilia, del Asilo y Creche del Vedado.

Unieron para siempre sus destinos, con la bendición sacerdotal, suministrada por el Reverendo Padre Arteaga, Provisor del Arzobispado, la lindísima señorita Josefina Sarría, tan admirada en nuestra sociedad y el caballero joven Claudio G. Menocal.

Muy selecta la concurrencia que presenció esta ceremonia, en la que fueron padrinos la distinguida dama Ninina Justiniani de Menocal, madre del novio y el respetable caballero Antonio Sarría y Truffín, padre de la novia.

El Honorable señor Presidente de la República, Coronel Carlos Mendieta, firmó como testigo del novio, en unión lel General Mario G. Menocal, quien se hallaba representado en el acto; y de los señores Fausto G. Menocal, doctor Luis Ortega, Alba y Juan González Tabernilla.

Y por la señorita Sarría, en unión del General Matías Betancourt, firmaron los doctores Rafael de la Torre y Enrique Giral y los señores Pedro Rodríguez y Conrado Ruíz.

En la Notaría del doctor Angel Usategui, tuvo efecto en días pasados, la boda civil, siendo testigos por ella, los señores José Ulmo y Adolfo Font y por él, el señor Serafín G. Menocal y el doctor Luis Ortega, Jr.

Los nuevos esposos embarcarán rumbo a Kansas City, próximamente, donde el joven Menocal ha sido nombrado Cónsul de nuestra República.

LA JUNTA DE AYER

En la residencia de la gentilísima dama Margot Martínez Pedro de Longa, con la asistencia de un grupo distinguido de señoras y señoritas, se celebró ayer tarde una junta para tomar acuerdos sobre la grandiosa fiesta a beneficio de la benemérita institución «Conferencias de San Vicente de Paul» que socorre a los pobres del Vedado.

Forman el comité organizador de esta fiesta, conjuntamente con la señora de Longa, las señoras Elena Diago de Arellano, Gabriela Sánchez de Cadenas, Conchita Martínez Pedro de Menocal, Anita Sánchez Agramonte viuda de Longa y la señorita Rosario Arellano.

Muchos y muy interesantes acuerdos se tomaron sobre esta grandiosa fiesta en perpectiva a la que le auguramos un gran éxito, tanto social como financiero.

Se celebrará en Sans Souci, el bello y hermoso road house de «La Coronela», el domingo seis del entrante mes de mayo, y consistirá en un «Garden Party» que dará comienzo a las cinco y media de la tarde.

El ticket de entrada costará un peso cincuenta centavos, con derecho al té; dicho ticket lleva adjunta una papeleta numerada para participar en la rifa de dos Cajas de Ron, obsequio de la compañía Ron Daiquirí y a tres retratos del conocido fotógrafo «Rembrandt».

Las personas que no deseen asistir desde por la tarde, podrán hacerlo después de las nueve de la noche, abonando solo un peso por su entrada, en el mismo Sans Souci.

La parte bailable está a cargo de renombrados conjuntos musicales.

Y habrá interesantes números de variedades.

Se hará una exhibición de vestidos y sombreros de los principales modistos habaneros: Bernabeu, «El Encanto», Las Hermanas Otero, Ana María Borrero, Eva y Eric, que serán presentados por un grupo distinguido, que foman las bellas señoritas Julieta Cadenas, Aime Fowler, Fefita de Sola, Ena Senior, Loló Vinent, Carmen Menocal, Seida del Portal, Alina Freyre y Lilliam Gómez Mena y la gentil señora Nena Mañach.

Cada una de estas casas de modas hará un magnífico regalo, confección de su atelier: vestidos, sombreros, pijamas, etc, que serán rifados entre la concurrencia.

Habrá también un número de baile, muy atractivo, que estará a cargo de jóvenes debutantes.

Y por la noche, entre otros alicientes, bellísimos cuadros plásticos, que dirigirán las distinguidas señoras Ana María Menocal y Conchita Martínez Pedro de Menocal y la señorita Conchita Freyre.

Sobre esta hermosa fiesta ofreceremos, en próximas notas nuevos e interesantes detalles.

A la junta de ayer asistieron las siguientes damas:

Marquesa de Tiedra.

María Herrera viuda de Seva, Eugenia Segrera de Sardiña, Gabriela Sánchez de Cadenas, Anita Sanchez Agramonte viuda de Longa, Micaela Mendoza viuda de Carrillo.

Luisa Fernández de Martínez Saenz.

María Elena Martínez Pedro de Garmendia.

Mariita Barrueco de Martínez Pedro.

Carmen Martínez Pedro de Gamba, Georgina Menocal de Sardiña, Nena Gamba de Zaldo, Silvia Martínez de Portela, Raquel de los Reyes de Carrera, Alicia Nadal de Menocal.

María Luisa Torriente de Sandoval.

Elena Diago de Arellano.

Poupée Armenteros de Albear, Engracia Etchegoyen de Lliteras, Bebita Alonso de Belt, Julita Jorrín de Culmell, Conchita Martínez Pedro de Menocal, Carmelina Laurrieta de Fondon.

Estela Alonso de Nodarse.

Señoritas:

Julieta Cadenas.

Seida del Portal, Cusa Carrillo, Carmen Menocal, Loló Vinent, Ena Senior, Aimée Foyler, Bebita Lasa.

Carmita Andreu.

Victoria Alonso, Silvia de los Reyes, Corita Sánchez Agramonte, Adela María de la Torre, Isabel María Cadenas.

LYCEUM

A las cinco y media delatarde, dará comienzo en los salones del Lyceum, una conferencia la doctora en medicina Aurora García; que se ha especializado en enfermedades de niños.

La doctora García titula su conferencia, «Cómo se mide la inteligencia del niño en el Laboratorio de Psicología».

El Lyceaum viene organizando entre sus asociadas un paseo a Triscornia, que se llevará a cabo el domingo, de dos y media a seis ymediade la tarde, costando el pasaje veinticinco centavos.

MERCEDES CHANE DE ANGULO

En la tarde de ayer, falleció en esta capital la señora Mercedes Chané de Angulo, dama de grandes bondades, hermana de un estimado compañero, Emilio Castro Chané.

Para las diez de la mañana del día de hoy, ha sido dispuesto el entierro, que saldrá de su residencia de la calle San José.

Hasta todos los familiares de la desaparecida, hacemos llegar nuestra más sentida expresión de condolencia.

(Pasa a la Par. SIETE)

REGALOS

Todos esos regalitos que tenía pendientes los puede hacer ahora, sin gastar mucho, porque acabamos de llevar a las secciones especiales infinidad de artículos de novedad que deleitarán a los amantes de lo bello.

Visítenos y quedará complacido.

MUEBLES Y LAMPARAS 50% DE REBAJA

La Casa Quintana

"La Casa de los Regalos"

Acaban de llegar más telas nuevas

Del constante llegar de nuevas cosas a «La Filosofía», queremos destacar hoy algunas telas cuya originalidad y belleza habrán de ser merecidamente ponderadas por ustedes.

París y New York informan de la preponderancia de las estampaciones de flores silvestres sobre fondo blanco, y también sobre fondos de color en tonos suaves.

Las listas verticales, las diagonales y los cuadros escoceses son, asimismo, «temas» de la más exquisita elegancia.

De todas estas sedas acabamos de recibir surtidos preciosos, que ustedes deben ver en seguida.

SEDAS LISAS

Ejemplos de las novedades en sedas de color entero son los crepés «Duanna», seda muy suave y vaporosa, en todos los tonos.

«Sopure», de elegante caída, muy indicada para trajes de sport. Y también para trajes de sport el Cloqué, el Sand y el Cantesca.

Para trajes de soirée, de verano, la seda «Diva» es la más saliente novedad de la temporada.

OTRAS TELAS NUEVAS

«Seersucker». Tejido estampado para vestidos de sport, a 59 centavos la vara.

Organdí-crepé. Nueva tela suiza, en óvalos, cuadros y listas.

No deje de ver esta fantasía.

Llegaron los famosos Crash de hilo para pijamas de playa y vestidos de sport, en 26 colores, a 60 y 85 centavos la vara.

Durante 4 días solamente

Oferta especial de «Pee-Kay»:

4 VARAS por $1.79

En todas las combinaciones de colores.

LA FILOSOFÍA

Alquilamos en todas cantidades.

MUEBLES FINOS

CON FACILIDADES DE PAGO

Sánchez y Vázquez

"LA IDEA"

Angeles 3 Telf. A-1619

EVITE el peligro y la molestia de moscas y mosquitos. Emplee este año el insecticida de reconocida eficacia: Shell Tox, con su pulverizador perfeccionado.

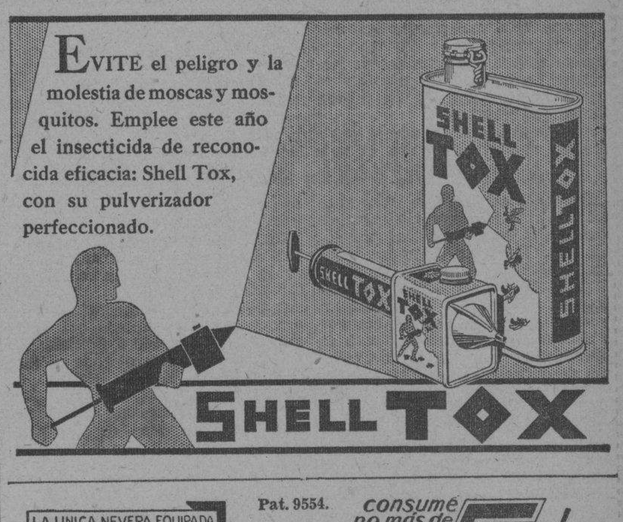

SHELL TOX

LA UNICA NEVERA EQUIPADA CON SERPENTIN CIRCULAR ES LA "STERLING" PIDALA EN BUENAS MUEBLERIAS O VEALAS EN LA FABRICA: J. PEREGRINO 108-HABANA

Pat. 9554.

¿Sabe Ud. que consume no más de 5¢ DE HIELO?

NEVERAS "STERLING"

F. SALOW - J. PEREGRINO 108-ESQ. A INFANTA

NO CONFIE EN AMBULANTES: Llame al U-2068 y arreglaremos su nevera o refrigerador eléctrico de cualquier marca con absoluta garantía. U. S. SERVICE. También facilitamos toda clase de accesorios para la refrigeración.

Pensión Completa en el Gran Hotel desde $3.00 diarios

Comprende este precio, además, desayuno, almuerzo y comida en su Restaurant de primera clase, baños y uso de las aguas y de todos los atractivos DEL BALNEARIO

Si no puede descansar en estas bellas montañas, a 800 piés sobre el nivel del mar, pida las aguas de los Manantiales. Botellón de 20 litros a $0.90 Doce litros, $1.25. 24 medias botellas, $1.50. 24 cuartos, $1.20

UNICO DEPOSITO: TACON NUMERO CUATRO, TELEFONO A-7627

GRAN HOTEL del BALNEARIO y PLANTA de ENVASE de las AGUAS

SAN MIGUEL DE LOS BAÑOS

EL PARAISO DE CUBA

Aguas alcalinas bicarbonatadas recomendadas por los Médicos más eminentes, para la curación de enfermedades de las vías digestivas y urinarias; diabetes y todos los trastornos de la nutrición.

PIDALA EN TODAS PARTES

Infórmese por algún amigo que haya visitado el Balneario o utilizado las aguas para combatir sus enfermedades y en ello hallará la mejor recomendación. Pídanos, si desea, testimonios de la eficacia de las aguas

Cúrese el cuerpo y déle paz y belleza a su espíritu en San Miguel de los Baños. A dos horas en máquina desde la Habana. Pasaje económico y directo por $0.60 en ómnibus seguro y confortable que sale del café de Marte y Belona todas las tardes a la una y media

M.E.C.D. 2016

Escenario y Pantalla

PRINCIPAL: «PROSTITUCION»

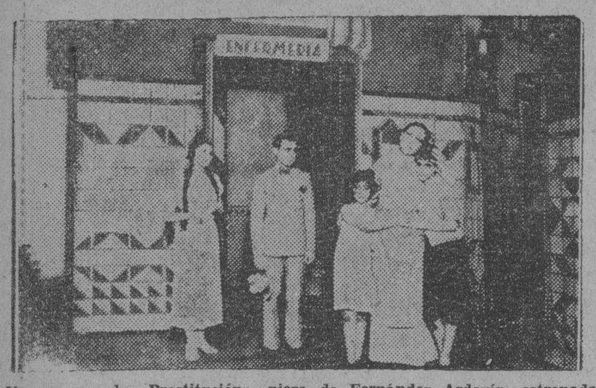

Una escena de «Prostitución», pieza de Fernández Ardavín, estrenada con gran éxito en el Principal.

No pudimos estar el martes en el estreno de «Prostitución», obra de Fernández Ardavín, que nos ha dado a conocer la Compañía de Eugenia Zuffoli. Pero un amigo y compañero muy estimado, Eduardo H. Alonso, ha tenido la amabilidad de ofrecernos su comentario acerca de esta obra, que publicamos muy gustosos.

Dice así:

«No tratamos de enfrascarnos en el problema de la prostitución, que ha interesado a los sociólogos de todos los tiempos, sino de hacer un somero juicio de la pieza bajo ese título estrenada en el Teatro «Principal».

«Luis Fernández Ardavín gusta de los temas escabrosos, como demostró con «Doña Diabla», donde hizo que la moral navegara con fortuna por el proceloso mar del vicio. Fernández Ardavín sabe mantener incólumes, con prístina integridad, los fundamentos de la ética, refocilándose en hacerlos penetrar, antes, por vericuetos que pueden esconder riesgos para ellos.

«El tema de «Prostitución» es aún más crudo que el de «Doña Diabla», y el autor, quizá por lo mismo, tal vez si por morbosa inclinación, se adentra más en él y, metiendo las manos en la llaga, hasta los codos, extrae, para darles forma escénica, detalles de la existencia dolorosa de los prostíbulos.

«Su comedia, por eso, tiene una conmovedora vibración humana, una honda emoción de verdad triste. Los elementos con que la ha compuesto no son destellos imaginativos, corporizados en una trama de mayor o menor interés, sino episodios que se obtuvieron exactamente en donde se producen, hilvanados, por cierto, de mano maestra.

«Prostitución» es, al mismo tiempo que la gran obra de un gran poeta, documento de auténtica palpitación de vida.

«El cuadro que brinda no tiene rincones en que el colorido esté apagado por una cobardía, disminuido por un eufemismo. Rebosa, pues, sinceridad de artista convencido.

«No es del caso explicar aquí cómo Fernández Ardavín rescata los principios morales, que en las primeras escenas parecen amenazados, pero sí que va por ellos y los pone a salvo.

«Su lenguaje carece de violencias, pero tiene concordancia con los tipos y con el ambiente. En el diálogo están supeditadas las bellezas poéticas a las exigencias de expresión, pero aquéllas abundan, sin embargo, dentro de una riqueza de matices en que lo tierno y lo dramático, lo descriptivo y lo conceptuoso, están expuestos con precisión cautivadora.

«En la técnica de «Prostitución» no hay novedad, pero tampoco hay vejez.

«He ahí, en pocas palabras, lo que es la producción acabada de conocer por nosotros en el «Principal», a través de los esfuerzos interpretativos del conjunto que allí actúa.

«Eugenia Zuffoli, su figura central, fué la más distinguida en el arduo empeño, y dejó constancia, en el transcurso de una labor magnífica, de su clara comprensión, de su extraordinaria sensibilidad y de su fino sentido artístico.

«Los colaboradores que ha tenido, sin excepciones, actuaron a la altura de las circunstancias.

«Una preparación impecable de todos los miembros del reparto, resultado de las tesoneras y honradas gestiones realizadas por el director escénico, señor Bódalo, y un montaje decoroso y adecuado, reflejo de la buena voluntad de la Empresa, tantas veces evidenciada ya, completan los incentivos de las representaciones de «Prostitución» que se están ofreciendo en el «Principal», la tercera de las cuales se efectuará esta noche».

Francisco ICHASO.

NOTAS

NACIONAL: «LAS CUATRO HERMANITAS»

Continúa exhibiéndose en el Teatro Nacional, con el mayor de los éxitos, la bellísima producción que lleva por título «Las cuatro hermanitas», la obra maestra de la genial actriz Katharine Hepburn. Se trata de una artística, delicada y sentimental novela que llega a lo más profundo del alma y que conmueve hondamente las fibras humanas. En ella alcanza el más alto grado de perfección esa artista que de la noche a la mañana se ha convertido en la estrella máxima de la pantalla, Katharine Hepburn.

Y con ella, encarnando los más variados caracteres y viviendo los papeles más interesantes de sus respectivas carreras, encontramos a Jean Bennett, a Frances Dee, a Jean Parker y a Paul Lukas.

«Las cuatro hermanitas» se exhibirá en el Nacional hasta el próximo domingo, día en que será ofrecida, también, en la matinée. El lunes se estrenará la más deslumbradora e interesante de cuantas comedias musicales nos ha ofrecido Eddie Cantor. Se trata de «Escándalos romanos», que ofrece los bailes más complicados y las canciones más alegres del año, todo en una regocijada trama de aventuras entre esclavos, los Césares y sus leones, terminando en una carrera de carrozas que es tan emocionante como la corrida de toros que presentó el año pasado Eddie Cantor en «Torero a la fuerza».

Con Eddie Cantor se destacan en «Escándalos romanos», Gloria Stuart, David Manners, Ruth Etting y otros artistas de nota. Además, la colección de bellezas de Goldwyn, que es lo más deslumbrador, artístico y fascinador que se puede imaginar.

«AMOR EN HOLLYWOOD» SIGUE EN EL ENCANTO

Continúa exhibiéndose con gran éxito la preciosa comedia musical «Amor en Hollyoow», una producción de la Metro, en la que son principales intérpretes Marion Davies y Bing Crosby. Es tan variado el conjunto de escenas que se ofrecen en la comedia musical titulada «El amor en Hollywood», que todo lo que se diga de las sorpresas y novedades de este espectáculo resultará insuficiente para describir su originalidad.

El lunes, «Mis labios engañan», otra magnífica producción, pero ahora de la Fox y nada menos que con Lillian Karvey, la encantadora chiquilla que tanta popularidad alcanzó en «Mi debilidad», y John Boles, quien realiza uno de los mejores papeles de su carrera artística. «Mis labios engañan» fué aclamada por toda la prensa americana como una soberbia producción, por su argumento por la encantadora música y por el estupendo trabajo que realizan estos dos conocidos artistas.

Toda señora y señorita que asista a la matinée del próximo domingo, en la que se exhiben «Amor en Hollywood» y la interesante producción «Mujeres en su vida», de Otto Kruger, Una Merkel y Ben Lyon, si su ticket de entrada termina en 5 o en cero, será obsequiada con una preciosa fotografía de Lillian Harvey.

«SINFONIA DE AMOR», MAÑANA, EN EL CAMPOAMOR

Hoy se exhibe por última vez el interesante drama de la Warner. «Masacre» o «La Matanza», interesante producción con Richard Barthelmess, Ann Dvorak y Claire Dodd.

Mañana, «Sinfonía de amor», un glorioso y dramático romance musical con John Boles y Gloria Stuart, una preciosa película que acrecienta la justa fama de que ya goza John Boles en su doble aspecto de actor y cantante y que pone de manifiesto los méritos de la bellísima Gloria Stuart, positivamente uno de los valores femeninos actuales de la pantalla. «Sinfonía de amor» pertenece francamente al género dramático, con lo cual está indicado que complacerá de igual menera a viejos y jóvenes, pero muy especialmente al bello sexo, bastante más idealista que el nuestro. La labor que John Boles realiza en «Sinfonía de amor» es sublime, siendo así que hasta ahora no se ha visto anteriormente una caracterización tan magistral como la que realiza en esta película que constituye un nuevo galardón para la Universal, la casa que nos dió a conocer películas tan comentadas como «La esquina del pecado», «Lo eterno» y «Parece que fué ayer».

«Sinfonía de amor» es una obra maestra, de prestigio y que se impondrá sobre los numerosos simpatizadores del gran artista, que las mujeres han dado en llamar «el amante constante».

«VERDE AMANECER» Y «DOS VIDAS» EN EL MARTI

La empresa del «Martí» imprime al cartel extraordinaria movilidad y buena prueba de lo que decimos, es el combinado para hoy, en el que subirán a escena los dos últimos estrenos de la temporada.

En la primera tanda, a las 8.45, subirá a escena «Verde amanecer», estrenada el pasado martes, con gran éxito, cuyo libro se debe a Julito Díaz, autor y actor de prestigio indiscutible y con música del maestro Rodrigo Prats.

En la segunda tanda, a las 10.30, «Dos vidas», debida al talento de María Teresa de la Cruz Muñoz, y para la que compuso su mejor música el maestro R. Prats.

En el Martí rigen los precios de siempre, a base de 30 centavos la luneta y 20 centavos la butaca y 10 centavos la tertulia.

Para el sábado se anuncia una gran tanda elegante. Pronto, el estreno de «Muñecos», que, por las noticias que nos llegan, causará sensación.

MIS LABIOS ENGANAN

IMPETUOSOS

Labios que denotan ímpetus de emoción. ¡Tenga cuidado no la traicionen! ¿Qué denotan sus labios? Píntelos con creyón, oprímalos sobre este papel y compare.... Si sus labios no son impetuosos, espere los que aparecerán mañana para ver si los suyos son....

GUANABACOA AL DIA

MATINEE INFANTIL

Podemos asegurar, sin que por ello nos equivoquemos, que la matinée infantil de trajes que en los amplios salones del prestigioso Liceo Artístico y Literario va a celebrar la floreciente sociedad «Alianza Juvenil», en la tarde del próximo venidero domingo, quedará lucidísima y en extremo animada, dado el entusiasmo que existe entre las distinguidas familias guanabacoenses por llevar a sus niños a tan alegre fiesta bailable, y a los preparativos extraordinarios que los componentes de la Sección de Recreo y Adorno de la novel institución, están llevando a cabo a tal propósito.

Son varias las comparsas lucidas y elegantes que concurrirán a tan hermosa festividad.

Los pequeños bailadores que se entreguen a las delicias de danzar, disfrutrán de las melodías dulcísimas de la orquesta que dirige el popular Antonio María Romeu, el famoso mago del teclado y los danzones.

Ya están circulando las invitaciones entre las familias de esta localidad.

Se nos pide que hagamos constar por medio de «Guanabacoa al día», que, para poder disfrutar de esta fiesta social es requisito indispensable estar provisto de la correspondiente invitación, sin la cual no se permitirá el acceso a los salones del Liceo; invitación que puede solicitarse en la Secretaría de «Alianza Juvenil» en horas de la noche.

Sépase, así, en evitación de molestias en la entrada de la cubana sociedad.

ACERTADO NOMBRAMIENTO

Ha sido nombrado Primer Teniente Médico del Ejército Constitucional, el prestigioso y competente galeno Dr. Bernardo Cardelle y Penichet, profesional de grandes facultades y especialista en enfermedades de niños.

Al felicitar al estimado amigo por su nombramiento, le deseamos muchos éxitos en su nuevo e importante cargo.

RESTABLECIDA

Se encuentra en su morada, restablecida de la intervención quirúrgica a que fué sometida en pasados días en la Asociación de Católicas Cubanas, por el eminente cirujano Dr. José A. Presno, la distinguida señora Amparo Fabre de Bacot.

Mucho nos place consignar esta agradable noticia, que será acogida con alegría por sus numerosas amistades.

BRILLANTES EXAMENES

En el Conservatorio «Universidad Musical», que dirige el profesor señor Arcadio Menocal, sufrió rigurosos exámenes de quinto año de piano y segundo de solfeo y teoría, conquistando la honrosa calificación de sobresaliente, la linda y estuidosa señorita Lydia Presmanes y Fernández, hija de los estimados esposos Segundo Presmanes y Margarita Fernández.

Con motivo del magnífico resultado de estos exámenes, en los que se comprobó las facultades y conocimientos que posee la señorita Presmanes del divino arte, fué muy felicitada su profesora, la señorita Ana Bosch, que es a la vez Secretaria del indicado Conservatorio.

Felicitamos a la encantadora Lydia por tan bello acontecimiento, anhelando que continúe conquistando tales triunfos.

TEATRO CARRAL

Esta noche habrá en el teatro «Carral» una magnífica velada, en la que desfilarán por su flamante pantalla valiosas cintas cinematográficas de argumentos interesantísimos y amenos.

Se estrenará la preciosa joya Paramount que interpretan maravillosamente las estrellas Claudette Colbert y David Menners y que lleva por título: «Mala a pesar suyo».

También será admirada la magna creación: «La nave del terror», film llena de emocionantes escenas y llevada al celuloide por artistas de tanta fama como lo son John Holliday y Neil Hamilton.

Cúbrese la totalidad del hermoso programa, con uan revista y una variedad, ambas muy atrayentes.

FELIZ OPERACION

Hállase bastante mejorada de la operación de apendicitis que felizmente le realizó en la casa de salud La Covadonga del Centro Asturiano, el hábil cirujano Dr. Emilio García Tudurí, la bella señorita «Nenita» García Iglesias, tan estimada en el seno de esta sociedad.

Hacemos votos por su pronto y total restablecimiento.

SENTIDO FALLECIMIENTO

En la mañana del pasado lunes dejó de existir en su residencia de esta villa, rodeado del cariño de su familia, el que fué amante padre y esposo, buen amigo, caballero intachable y funcionario modelo, Sr. Francisco Delabat, ex-Jefe de la Policía Municipal de este Término, cargo que desempeñó durante largos años con acrisolada honradez, justiciera rectitud y gran competencia, captándose las simpatías de toda la población.

Su sepelio, que se efectuó en horas de la mañana del martes, constituyó una verdadera manifestación de duelo, en la que estaban representadas todas las clases sociales, demostración palmaria del sincero afecto con que contaba en esta villa.

Nosotros, que nos honramos con su particular amistad, hemos experimentado intenso pesar por su muerte, por lo que enviamos a su familia toda y en particular a sus hijos, nuestra más sentida condolencia, por tan irreparable como dolorosa pérdida.

Dios haya acogido en el seno de los justo su alma.

Oscar de la Cruz Muñoz.

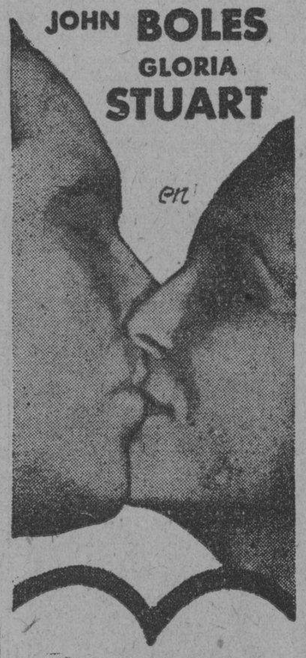

SORPRENDIDO UN FUMADERO DE OPIO, POR LA POLICIA; LOS VICIOSOS SE FUGARON

Con noticias el Jefe de la Sección de Especiales, que en la casa San José 130, domicilio de Guillermo Silva Valdés, se comerciaba con las drogas narcóticas, se comisionó al sargento J. Ponce y al vigilante 2413, para que procediera al arresto de los asiáticos que frecuentaban dicha casa, para entregarse al vicio de la droga negra.

Ambos guardadores del orden, no pudieron detener a nadie más que a Silva, porque éste, no les franqueó la entrada a tiempo, dando lugar con ello, a que los viciosos se fugaran por las azoteas colindantes.

La policía ocupó latas vacías, lámparas y cachimbas en estado inservible.

DOS FUNCIONES EN EL PRINCIPAL

Extraordinaria es la demanda de localidades para la función elegante de esta tarde, a las 5 y 30, en el «Principal de la Comedia». Se representará «El pan comido en la mano», de Jacinto Benavente, obra de gran belleza e interés que plantea un delicado problema social: ¿quién debe ser el que sostenga el hogar? ¿La esposa o el marido?

El programa se avalora con recitaciones por la primera actriz Eugenia Zuffoli y el primer actor Rafael Calvo.

Se presentará, además, el excéntrico René Crucet, arrista único en su género, que vocalmente remeda todos los instrumentos musicales.

Por la noche, a las 9 y 30, tercera representación de «Prostitución», la sensacional comedia dramática del poeta español Luis Fernández Ardavín, que anoche, lo mismo que cuando su estreno el martes, colmó la sala del coliseo de la calle de Animas.

El sábado, estreno de «El refugio», jubilosa comedia de Pedro Muñoz Seca.

Para las dos funciones de hoy rigen los precios habituales: luneta 80 centavos y butaca 50 ctvs.

El lunes, función popular con «La prisionera».

GACETILLAS

FAUSTO: «PECADORES SIN CARETA»

Ha obtenido «Fausto», uno de sus más grandes éxitos de este año, con el estreno de la valiosa película «Pecadores sin careta» (Sinners in the sun), prodigiosa y encantadora producción interpretada por Carole Lombard, Cary Grant, Chester Morrison y Adrienne Ames; y además CIEN bellísimas mujeres que se presentan en el más faustuoso desfile de modelos ofrecidos a la admiración del público por los famosos modistos de la Quinta Avenida. El programa se completa con un Noticiero y dos cartones cómicos. Precios: luneta y preferencia 20 centavos hasta las seis y media y 30 centavos después. Niños, 15 centavos. Sábado y domingo, estreno de la grandiosa producción Metro Goldwyn Mayer «Cena a las 8», con el más formidable reparto de que existe memoria, entre los que se destacan John y Lionel Barrymore, Jean Harlew y Marie Dresler. Para el lunes 23, dos notables estrenos, «As de Ases», drama intenso, con Richard Dix y «Almas Encontradas», película mexicana dialogada en español.

NEPTUNO: «MURALLAS DE ORO»

Un bellísimo estreno ofrece hoy, en matinée y en los turnos principales, el Cine «Neptuno», titulado «Murallas de Oro», romance encantador que filman Sally Eilers y James Dunn, nueva e ideal pareja de la pantalla que obtiene cada día más lauros en su brillante carrera. El programa se completa con la superjoya musical «Melodía Prohibida», que es uno de los más grandes triunfos líricos del famoso actor y cantante José Mojica, con Mona Maris y Conchita Montenegro. Precios para hoy, 20 centavos luneta hasta las seis y media y 30 centavos despues. Niños. 15 centavos. Mañana, por última vez, el bellísimo romance «Murallas de Oro» y «Melodía Prohibida». Sábado y domingo, la superproducción Metro Goldwyn Mayer, «Cena a las 8», con un grandioso reparto, entre los que figuran los dos astros masculinos John y Lionel Barrymore. Pronto, «Prisionero 13», en español; «No dejes la Puerta Abierta», también en español, y «As de Ases».

RIVIERA: «LA NOVIA DEL ARTISTA»

En las tandas de las 5.15 y 9.45 se exhibe por última vez la producción Metro interpretada por Marie Dresler y Lionel Barrymore «La Novia del Artista», revista y comedia. A las 8.15, «Belleza a la Venta», por Madge Evans.

En la matinée de la 1.30, «La Novia del Artista», «Belleza a la Venta», «Los Ases del Circo», por Laurel-Hardy y revista.

Mañana viernes, estreno «Cena a las Ocho», con Marie Dresler John y Lionel Barrymore, Wallace Beery, Madge Evans, Jean Harlow y otros. A las 8.15, «Vidas Intimas», por Norma Shearer.

El sábado y domingo, «Cena a las Ocho».

El 24 y 25, «Murallas de Oro», por Sally Eilers.

RIALTO: «LA INDIA HABLA»

Gran estreno de «India Habla», toda explicada en español, grandiosa producción de misterios y maravillas que aún estaban ocultos y que han venido a descubrirse después de miles de años en esta regia película. También va en el programa la linda película «Lecho de Rosas», de Constance Bennet. Se completa con una Comedia en dos partes y un Carton.

Precios: 20 centavos luneta y preferencia a todas horas.

Mañana: «La India Habla».

Día 24: «Bataclán», la mejor Revista Musical.

Día 27: «Si Yo Fuera Libre», de Clive Brook e Irene Dunne.

Pronto: «Canción de Cuna», de Dorothea Wick.

PRADO: «MI MUJER»

Hoy, estrena el Teatro «Prado», la lujosa producción Columbia «Mi Mujer», con Helen Twelvetrees, Victor Jory, Claire Dodd y Wallace Ford. «Mi Mujer», no es solamente una producción interesantísima, sino una atractiva discusión acerca de lo que en la vida de cada hombre significan estas dos palabras: «Mi Mujer». Esta cinta se exhibirá en los turnos preferentes de 3.30, 6.30 y 9.30. Completa el programa la brillante producción «Lucha de Sexos», por Fay Wray y Gene Raymond, que se exhibirá a las 2.15, 4.30 y 8.30. Además, un gracioso cartón y una revista.

Viernes, sábado y domingo: «Canción de Cuna», el más encantador romance que se ha presentado en la pantalla, basado en la obra de Gregorio Martínez Sierra. Precios: Mayores 20 centavos hasta las seis y media y 30 centavos después de esa hora, Niños, siempre 15 centavos.

TRIANON: «BATACLAN»

En la tanda de las 4: Douglas Fairbaks Jr. en el estreno de Warner, «Prisioneros de Guerra», revista y la magnífica producción musical, por Ruby Keeler y James Cagnel, titulada «Bataclán».

A las 8.30: «Prisioneros de Guerra», estreno Warner.

En la de 9.45: La película de las mujeres bonitas y música encantadora, «Bataclán».

Mañana: «Vivamos hoy, por Joan Crawford, y «La Novia del Artista», por Marie Dressler y Lionel Barrymore. El producto de la función de la noche se dedicará a la fundación del Club Abecedario de Marianao González Gutiérrez.

Para el próximo sábado se anuncia una nueva exhibición de la triunfal película «Canción de Cuna», por la bella y genial actriz alemana Dorotea Wieck, basada en la obra del insigne dramaturgo español Gregorio Martínez Sierra.

REGINA: «LA INDIA HABLA»

Hoy se trena en «Regina» la grandiosa producción explicada en español titulada «La India Habla», una producción interesante de los misterios silenciosos de la India que habían permanecido callados durante miles de años. Además, también se exhibe «Lecho de Rosas», de Constance Bennet; una Comedia y un Cartón.

Precios: 15 centavos luneta myores hasta las 6 y media y 20 después.

Mañana: «La India Habla».

Sábado y domingo: «Paddy por Equivocación» y «Novias Profesionales».

Día 24: «Bataclán».

Día 27: «Si Yo Fuera Libre», de Clice Brook e Irene Dunne.

Pronto: «Canción de Cuna», Dorothea Wick.

VIVES: «LA MUJER PERSEGUIDA»

Este gran cine de B. y 27, en el Vedado, punto de reunión de las familias por sus comodidades, confort y sonido perfecto con el valioso equipo «Western Electric», cuenta con un programa muy atractivo. Tandas de 5.15 y noche 8.30 con un divertido Cartón y una Revista de los últimos acontecimientos internacionales. Portentosa y muy interesante joya «La Mujer Perseguida», de Frances Dee y Pat O-Brien. Colosal producción «Ondas Musicales», de Ning Crosby y Leyla Hyams. Mañana, «Enrique VIII y sus seis Mujeres» y «Una Noche Celestial.»

MODERNO: «LA NOCHE DEL PECADO»

El sonido perfecto con el gran equipo «Western Electric», sus comodidades y temperatura hacen de este espectáculo el punto de reunión de las familias.

Hoy se estrena en sus turnos de tarde y noche, la producción hispano parlante, titulada «La Noche del Pecado», interpretada por Ernesto Vilches, Ramón Pereda, Medea de Novares y Julio Villarreal. Completa el programa la colosal obra de original argumento titulada «Dama por un Día», por Warren William, Jean Parker, Barry Norton y Glenda Farrell. Una cinta cómica y un cartón-comedia. Luneta hasta las 6.30, 15 centavos; después, 20 centavos. Niños, a todas horas, 10 centavos. Mañana: «Paddy por Equivocación», Janet Gaynor, Warner Baxter. Domingo, «La Reina Cristina», Greta Garbo. John Gilbert.

WILSON: «DINERO SANGRIENTO»

San Rafael y Belascoaín, U-5863: 10 centavos de 1 y 30 a 6 y 30 y 15 centavos después. Niños 10 centavos a todas horas.

Pantalla lumínica último tipo (Luz del día), y perfecto sonido de sincronización «Movietone».

Hoy, tarde, y noche, el cartón «Noche buena» y las super producciones «Dinero sangriento» interpretada por George Bancroft, y Frances Dee; y «Secretos» por Mary Pickford, y Leslie Howard.

A las 5 p. m. «Dinero sangriento» y «Secretos».

Mañana: «No me dejes» por Sally Eilers. Sábado: «El arrabal» por Wallace Beery, y Far Wray.

Domingo 22: Programa extra, con «Peregrinación» por Henriette Crosman, y «El rey de los gitanos» por José Mojica.

ACTUALIDADES: «EL BOXEADOR Y LA DAMA»

Cuenta este gran teatro de la calle de Monserrate con dos grandiosas y muy interesantes películas, que exhibe en todas sus tandas, así como una temperatura primaveral, sonido perfecto y buena proyección. Da comienzo con Variedad y graciosa Comedia. Estreno de la grandiosa e interesantísima producción «El boxeador y la dama» de Mirna Loy y Max Baer, J. Domsey y P. Carnera. Otra suntuosa film «De mujer a mujer» por Ann Harding y Robert Montgomery. Mañana extraordinario programa.

CUBA: «GLORIA Y HAMBRE»

Estupendo programa que exhibirá hoy el Cuba, el cine de las familias. Tanda a las 5, con revista Paramount, bonito cartón sonoro, «La Doctora» por Kay Francis y George Brent, y la super producción Warner Bros, titulada «Gloria y hambre», con Richard Barthelmes y Loreta Young. A las ocho y media se repite el mismo programa, sin alteración en los precios d ecostumbre en el Cuba.

PECADORES SIN CARETA

Chester Morris, Adrienne Ames y Carole Lombard en una escena de «Pecadores sin Careta» que se estrena hoy en «Fausto».

CARTEL DEL DIA

POR LOS TEATROS

PRINCIPAL DE LA COMEDIA.—A-6737. Compañía de comedias de Eugenia Zuffoli. A las 5.30, «El pan comido en la mano». A las 9.30: «Prostitución».

MARTI.—A-1851. Cía. de Zarzuelas de Agustín Rodríguez. A las 8 y 45: «Verde amanecer». A las 10 y 30 :Dos vidas».

ALHAMBRA.—Cía. de Regino López. A las 8 y 15: «El amanecer de Cuba» y «Broadway in Javana».

POR LOS CINES

CAMPOAMOR.—A-7054. A todas horas: «Massacre» o «La matanza», con Ann Dvorak y Richard Barthelmess, comedia y revista.

ENCANTO.—A-4433. A todas horas: «Amor en Hollywood», con Marion Davies y Bing Crosby, comedia y revista.

NACIONAL.—A-3730. A todas horas: «Las cuatro hermanitas», con Katharine Hepburn, Jean Parker, Jean Bennett y France Dee, comedia y revista.

FAUSTO.—«Pecadores sin careta», comedia, revista y cartón.

NEPTUNO. —«Murallas de oro», «Melodía prohibida», comedia, revista y variedad.

RIVIERA.—«La novia del artista», «Belleza a la venta», comedia y revista.

RIALTO.—«La India habla», «Lecho de rosas», comedia y cartón.

PRADO.—«Mi mujer», «Lucha de sexos», cartón y revista.

TRIANON.—«Bataclán», «Prisioneros de guerra», comedia y revista.

REGINA.—«La India habla», «Lecho de rosas», comedia y cartón.

VIVES.—«La mujer perseguida», «Ondas musicales», cartón y comedia.

MODERNO.—«La noche del pecado», «Dama por un día», cartón y comedia.

WILSON.—«Dinero sangriento», «Secretos», comedia, variedad y revista.

ACTUALIDADES.—«El boxeador y la dama», «De mujer a mujer», comedia y variedad.

CUBA.—«Gloria y hambre», «La doctora», comedia y variedad.

OLIMPIC.—«Polvorilla», «El secreto de Madame Blanche», comedia y variedad.

UNIVERSAL.—«Un drama en autobús», comedia, revista y variedad.

LARA.—«La dama galante», «Yes, Mr. Brown», comedia y variedad.

BELGICA.—«Sagrario», «Las apariencias engañan», comedia y variedad.

INGLATERRA.—«Dinero sangriento», «La novia rifada», comedia variedad y revista.

ROJO.—«Cynara», «Broadway al desnudo», comedia.

VIOLETA.—«Las apariencias engañan», «Sagrario», comedia y variedad.

"FAUSTO" HOY
ESTRENA EN CUBA
«PECADORES SIN CARETA»
Romance y lujo, 100 modelos de vestidos
Carole Lombard. Cary Grant

GACETILLAS

OLIMPIC: «POLVORILLA»

En sus elegantes tandas de 5.15 y 9.30 exhibe este simpático y confortable cine de Avenida Wilson y B. con buen sonido y proyección, un programa muy atractivo a base de películas de valor positivo. Da comienzo con Comedia y Variedad. Magistral super joya «Polvorilla» de Jean Harlow y Lee Tracy. A las 8.30 la sensacional producción «El secreto de Madame Blanche» de Irene Dunne y Phillips Holmes. Mañana «Cocktail musical» y «La mujer acusada». Sábado «La reina Cristina» I «Tú eres mío». Domingo la mejor matinée de la Habana, dedicada a los niños.

UNIVERSAL: «UN DRAMA EN AUTOBUS»

Auguramos hoy un lleno en este popular cine Universal, a juzgar por el grandioso programa que exhibe. Este espectáculo está equipado con el valioso equipo sonoro «Western Electric» la mejor temperatura y comodidades. Da comienzo con Comedia muy divertida y Revista de asuntos internacionales. Estupenda super joya «Un drama en auto bús» de argumento muy movido e interesante. Otra estupenda producción también será exhibida en todas sus tandas. Las funciones de 1 a 6 mayores 10 cts. y de 6.30 a 11 mayores 15 cts. Niños 5 cts. Mañana: Regio programa con dos monumentales películas.

LARA: «LA DAMA GALANTE»

Este gran cine situado en Prado y Virtudes ha combinado para hoy un programa muy interesante en todas sus tandas. Da comienzo con Comedia y Variedad. Extraordinaria y portentosa producción «La dama galante» de Clive Brook y Ann Harding. Maravillosa y muy valiosa film «Yes, Mr. Brown» de Jask Buhgaman. Mañana «La mujer perseguida» y «Alegría estudiantil». Sábado: «India habla» y «Melodía en azul». Domingo: Un grandioso programa.

BELGICA: «SAGRARIO», EN ESPAÑOL

«Sagrario» la grandiosa obra tomedia y Variedad. Suntuosa y exna será pasada hoy jueves en todos los turnos por la pantalla del gran cine «Bélgica» de Egido y Corrales, una de esas producciones habladas en español que tienen un fondo sublime y grandioso, cuya interpretación está a cargo de Ramón Pereda y Adriana Lamar. Su trama nos presenta la tragedia de un corazón desgarrado por los celos y encadenado por la gratitud. Completa el programa de hoy la interesante producción por Ronald Colman y Elissa Landi, titulada «Las apariencias engañan», con el estreno del Noticiario Fox No. 40, y «El Jardín de pan». Para mañana viernes gran estreno de la producción «Dinero sangriento» por George Bancroft.

LIRA: «EL BOXEADOR Y LA DAMA»

Dos regias y muy valiosas películas serán exhibidas hoy en «Lira», el cine de las familias, buenas proyecciones, sonido y temperatura. Función corrida desde las 2. con Comedi ay Variedad. Suntuosa y extraordinaria producción «El boxeador y la dama» de Mirna Loy. Monumental joya de argumento interesante «Canción de oriente» de R. Navarro. Mañana «Club de media noche» de Clive Brook y «La insaciable» de Carole Lombard.

INGLATERRA: «DINERO SANGRIENTO»

San Rafael y Consulado, M-5527. 10 cts. de 1 y 30 a 6 y 3. y 15 cts. después. Niños 10 cts. a todas horas.

Pantalla lumínica especial (Luz del día), y equipo sonoro «Movietone».

Hoy, tarde, y noche: el cartón «Canto de cuna» y las atracciones «El dinero sangriento» regia producción por George Bancroft y Frances Dee, y «La novia rifada» foto opereta por Jeanette Mc Donald, y John Garrick.

A las 5 p. m. «El dinero sangriento» y «La novia rifada».

Mañana: «No me dejes», por Sally Eilers. Sábado: «El arrabal» por Wallace Beery, y Fay Wray.

Domingo 22: «Peregrinación» por Henriette Crosman, y «El rey de los gitanos» por José Mojica.

"FAUSTO" HOY
100 modelos de la Quinta Avenida
«PECADORES SIN CARETA»
CAROLE LOMBARD

NACIONAL HOY
"LAS CUATRO HERMANITAS"
R K O RADIO
Katharine Hepburn

Bellísimas mujeres. 100 modelos de la Quinta Avenida.
«PECADORES SIN CARETA»
HOY EN "FAUSTO"
Carole Lombard. Cary Grant

HOY ENCANTO
"AMOR en HOLLYWOOD"
Deliciosa producción musical Metro con
Marion Davies Bing Crosby
Fifi Dorsay y las muchachas mas lindas de Hollywood con un costo de Medio Millon

M.E.C.D. 2016

LOGICAMENTE Ud. está opuesto a invertir su dinero en nada que no ofrezca sólida garantía. Desde luego, antes de adquirir su refrigerador eléctrico Ud. querrá estudiar la compra desde todos sus ángulos.

De ahí que consideremos como "SU REFRIGERADOR" al sensacional y ultra-moderno GENERAL ELECTRIC.

Estudie uno tras otro "sus 10 nuevos y formidables puntos de superioridad".

Y sobre todo, EXAMINELO en cualquiera de nuestras sucursales. Tendrá Ud. que admitir que un valor semejante a sus reducidos precios actuales constituye la más sabia inversión para su dinero.

AHORA

es el momento de decidir su más sabia inversión. No espere la inevitable subida de precios.

Cía. Cubana de Electricidad
A las Ordenes del Público

Crónica Habanera

(Viene de la Página CINCO)

NOVIAS DE MAYO

CONCHITA MENDIETA

Para el próximo mes de mayo, en la noche del día quince, ha sido dispuesta una ceremonia nupcial de alto rango, en la cual se unirán en matrimonio dos jóvenes altamente estimados en la sociedad habanera.

Es la novia, Conchita Mendieta y Lizaur, señorita de distinguida y fina belleza, sobrina del Honorable señor Presidente de la República, Coronel Carlos Mendieta.

Cuanto al novio, el doctor José Ramón Gutiérrez, es un joven y culto abogado de la Secretaría de Comunicaciones y estimado compañero de la Asociación de la Prensa de Cuba, en cuya Directiva desempeña el cargo de Primer Subsecretario.

La Iglesia de la Merced, el aristocrático templo de los Padres Paúles, ha sido escogida para celebrar esta ceremonia.

«Trías», el gran jardín del Vedado, ha recibido la encomienda del bouquet nupcial, modelo de gran originalidad y belleza, creado especialmente para la encantadora Conchita.

EN LA COMEDIA

El simpático coliseo de la calle de Animas, Principal de la Comedia, se verá hoy muy favorecido por la sociedad habanera.

En la tanda elegante, a las cinco y media de la tarde, se representará la comedia de Benavente «El Pan Comido en la Mano», creación de la bella y elegante actriz Eugenia Zúffoli.

También habrán recitaciones por la Zúffoli y por el primer actor Rafael Calvo, así como diversos números, en los que actuará el artista excéntrico René Crucet, único en su clase, que imita vocalmente todos los instrumentos musicales.

Por la noche, a las nueve y media, la comedia dramática «Prostitución», del gran poeta Fernández Ardavín.

LA BODA DE MAÑANA

Una boda elegante, de alto rango, está señalada para mañana, a las nueve y media de la noche, en la Iglesia de San Juan de Letrán.

Serán contrayentes, la bellísima señorita Marion Grinda y Gregg y el estimado joven Armando Basarrate y Morales, distinguido Ingeniero.

Publicada ya la relación de padrinos y testigos de esta simpática boda, réstanos decir que, por las relaciones y amistades de ambos contrayentes, culminará en un acontecimiento social.

El adorno floral de la Iglesia será de gran belleza, como obra de los Hermanos Armand, el renombrado jardín «El Clavel».

De allí también será el ramo nupcial, precioso modelo que llegará a manos de la novia, como un fino regalo del compañero Pablo Alvarez de Cañas.

NOTA DE DUELO

En la ciudad de Pinar del Río, lugar de su residencia, falleció el día diez y seis de los corrientes, la respetable señora Paula Perdomo, tía del ingeniero Carlos de la Rionda, Secretario de Agricultura y Comercio.

Era la desaparecida tía también del señor Armando Cañas y Perdomo, Inspector de la Secretaría de Comunicaciones.

A ambos va nuestro pésame.

CEREMONIA NUPCIAL

Ayer tarde, ante una selecta y numerosa concurrencia, se llevó a efecto la boda de la bella señorita Bertha Finlay y Seiglie, y el joven Pedro Cardoso, ambos pertenecientes a nuestra sociedad elegante.

Para esta ceremonia celebrada en la Iglesia Parroquial del Vedado, se hizo un precioso adorno en el altar mayor, con profusión de flores y palmas.

Los simpáticos contrayentes fueron apadrinados por el padre de la novia doctor Carlos E. Finlay, ex-Secretario de Sanidad y por la gentil señora Silvia Cardoso de Pasalodos, hermana del novio.

Los testigos:

Por la novia el doctor José A. Presno, Rector de la Universidad Nacional, y los doctores Gonzalo Arostegui y Frank Finlay.

Y por el novio, los señores Dámaso Pasalodos, Registrador de la Propiedad, Aurelio Alvarez y Pedro Cardoso Mesa.

En horas de la mañana tuvo efecto la boda civil.

En ella testificaron el doctor Francisco Padrón y los señores Cristóbal Saavedra y Federico G. Fabre, por parte de la señorita Finlay.

Y por parte del joven Cardoso, el doctor Aurelio Ituarte, Jefe Local de Sanidad, y los señores Antonio Martínez y Enrique Godoy.

INAUGURACION

Para la tarde de hoy, a las cinco y quince, se anuncia la inauguración del nuevo y flamante «Floor» de basket ball, construído en los terrenos del Instituto de la Habana.

El simpático Modestín Morales, actuará de maestro de ceremonias en esta fiesta.

En el programa combinado, figuran dos juegos, el primero entre los equipos femeninos de basket de los Colegios Sepúlveda e Inmaculada y el segundo entre los jugadores de los Colegios La Salle e Instituto.

También habrá exhibiciones de soga y paralelas por alumnos del citado plantel; así como interesantes números musicales a cargo de la Orquesta Sinfónica del Instituto.

Esta fiesta será presidida por el doctor Gustavo A. de Aragón, director del Instituto de la Habana.

QUINCE JUEVES

Se celebrarán hoy, como de costumbre, en la Santa Iglesia los quince jueves en honor de Jesús Sacramentado, auspiciados por la Muy Ilustre Archicofradía del Santísimo Sacramento.

Corresponde el turno de hoy al tercero de estos cultos, en el cual predicará el Ilmo. Dr. Alberto Méndez, Dean de la Catedral.

La parte musical estará a cargo de una distinguida dama de la sociedad habanera: la señora Dulce María Blanco de Cárdenas.

LA BODA MENDIZABAL-SUAREZ

Para el sábado próximo, a las nueve y media de la noche, está anunciada en la Iglesia Parroquial del Vedado, la boda de la bella y encantadora señorita Aimée Mendizábal y Arvier, con el joven Manolo Suárez y Bustamante.

Ceremonia de grandes simpatías, que se llevará a cabo en la más absoluta intimidad, por el luto reciente que guarda la familia del novio.

Por ella, firmarán el pliego matrimonial, los doctores Pedro Pablo Kohly, Santiago Rodríguez Illera y Rafael Martínez Prieto.

Por él, a su vez, los doctores Adolfo G. de Bustamante y Mario A. Cuervo y el Ingeniero Rodolfo Martínez Prieto.

De la boda civil, que se celebrará ante el joven y conocido notario, doctor Rafael Martínez Prieto, serán testigos por la señorita Mendizábal, los doctores Horacio Ferrer, Gabriel Casuso y Oscar Lay.

Y por el joven Suárez Bustamante, los señores Manuel Fernández, Cipriano Fernández y Pedro Pablo Kohly, Jr.

Edel FARRES

SANATORIO
PARA
ENFERMEDADES NERVIOSAS Y MENTALES
DEL
Dr. ARMANDO de CORDOVA
Profesor de Enfermedades nerviosas y mentales de la Universidad Nacional

En una extensión de una caballería de tierra, con frondosa arboleda y jardines, donde los pacientes pueden hacer vida al aire libre. Arroyo Arenas. — Kilómetro 17 de la Carretera Central. Teléfono número 26.
Consultorio en la Habana: Industria 122 esq. a San Miguel. Lunes, miércoles y viernes, de 1 a 3. — Teléfono: A-6674.

RECUERDE...!

...que la Gran Venta Primavera, continúa durante sólo Abril en:

"LA NUEVA ISLA"

y tenga siempre grabado en su mente antes de hacer su vestido para Primavera y Verano, que esta casa es la que posee más extensos surtidos, inmejorables calidades y le ofrece siempre:
LOS PRECIOS MAS BAJOS DE LA HABANA
Sea Ud. una de las que se beneficie con estos precios:

JERSEY DE SEDA PARA VESTIDOS DE SPORTS EN LOS COLORES MAS DE MODA, UNA VERDADERA Y ASOMBROSA NOVEDAD DE $2.00 VARA A
90 cts.

CHIFFONES FRANCESES ESTAMPADOS PRECIOSOS, A
65 cts.

RAYONES ESTAMPADOS DE GRAN NOVEDAD EN 200 DISEÑOS DISTINTOS, A
42 cts.

CREPE DE SEDA, ESTAMPADOS FRANCESES MUY FINOS, A
78 cts.

SEDAS JAPONESAS ESTAMPADAS PARA VESTIDOS DE SPORTS, A
67 cts.

VOILE CHIFFON DE SEDA ESTAMPADOS MODERNISIMOS, DE ALTA NOVEDAD EN DISEÑOS, A
27 cts.

SEDAS ESTAMPADAS PRECIOSAS EN 300 DISEÑOS DISTINTOS A $1.24 Y
$1.09

LA NUEVA ISLA
LA CASA DE MEJORES ARTICULOS Y MAS BAJOS PRECIOS
MONTE Y SUAREZ TEL. A-6893

LA BOLSA DEL TRABAJO OFRECE UN SERVICIO DE COLOCACIONES GRATUITO

Nos comunica el Director de la Bolsa del Trabajo del Municipio, señor Gabriel E. Palacios, que interesado ese Departamento en ayudar a los desocupados, que en gran número acuden a ese centro para recibir el auxilio de la Cocina Económica del Municipio, se ha niniciado las gestiones para que las familias acomodadas soliciten allí entre las mujeres pobres, aquellas empleadas domésticas que necesiten. Pueden solicitarlas personalmente, en las horas del reparto de alimentos, desde las 10 de la mañana a las doce y media del día, o por aviso a la Dirección de la Bolsa del Trabajo del Municipio, en Concha número 7, Luyanó.

Las gestiones y solicitudes son absolutamente gratuitos, como servicio de esta dependencia del Municipio.

SUSCRIBASE Y ANUNCIESE EN EL «DIARIO DE LA MARINA»

"LA ZARZUELA"
Cinturones fantasía de todos colores desde 10 a 40 cts. Son preciosos.
NEPTUNO Y CAMPANARIO

LOS INVALIDOS FORMULAN DEMANDAS AL GOBIERNO

Una comisión de la Asociación Nacional de Inválidos hizo entrega ayer en la Secretaría de la Presidencia de cinco extensos escritos, dirigidos a distintos departamentos del Estado, en los que solicitan el establecimiento de ciertas mejoras para la clase, tales como la creación de un Asilo Nacional de Inválidos, un crédito para la implantación del Instituto Nacional de Reeducación de Inválidos del Trabajo y la promulgación de una Ley de Beneficencia Pública. Indican que los fondos para dichas medidas se podían obtener de la Renta de la Lotería, departamento en el que proponen la introducción de ciertas modificaciones.

¡¡Documentos para la Historia de Cuba!!
LA ODISEA DE RIO VERDE
por el
Coronel Alfredo Lima

Reseña detallada y verídica de los episodios más emocionantes que se desarrollaron en la fracasada revolución de Agosto de 1931 contra el gobierno de Machado, indicando las personas que la organizaron, los lugares de su reunión y la forma como fueron hechos prisioneros sus principales jefes, entre ellos el actual Presidente de la República, Coronel Mendieta y el General Menocal.

Siendo casi desconocida esta revolución debido a que la prensa de [illegible] época, sólo podía decir lo que le permitía la censura, el libro del Coronel Lima resulta de un gran interés histórico [illegible] personas que deseen conocer la verdadera historia de Cuba.

1 tomo ilustrado con 13 fotografías y una carta autógrafa del General Menocal, rústica $1.00

ULTIMOS LIBROS RECIBIDOS

LA REVOLUCION EN LA AMERICA LATINA.—Estudio sociológico del fenómeno revolucionario actual de la América Latina [illegible] Colmo, autor de la conocida obra «Los PAISES DE LA AMERICA LATINA».
1 tomo de 320 páginas, rústicas .. .. $$1.50

TECNICA Y TEORIA LITERARIA, por José Rogerio. Lecciones de preceptiva literaria general y especial seguidas de ejercicios prácticos y destinadas a servir de texto para la enseñanza de la Retórica y Poética en los Centros de Segunda Enseñanza.
1 tomo encuadernado $2.25

PRACTICAS DE LENGUA ESPAÑOLA, por José Rogerio Sánchez. Contiene: Análisis elemental.—Lecturas explicadas.—Ejercicios de interpretación y redacción.—Escritura al dictado.—Refranero.—Vocabulario.
1 tomo encuadernado $1.80

LIBRO DE CANCIONES de Enrique Heine. Con un prólogo a esta nueva edición poética española de Luis Guarner. Preciosa edición de bolsillo.
1 tomito lujosamente encuadernado en chagrin y cantos dorados $1.60

LIBROS Y AUTORES CLASICOS.—Selección y estudio de los autores y libros clásicos españoles que más se han distinguido en la literatura española.
1 tomo encuadernado $3.00

MOVIMIENTOS DE TIERRAS, GALERIAS Y TUNELES, por el Ing. Alfred Birk.
Manuales técnicos Labor. Tomo 49.
1 tomo encuadernado $1.60

METODO ANALITICO COMPARATIVO DE LA LENGUA LATINA de acuerdo con los nuevos sistemas usados en los principales centros docentes de Europa, por Vicente Gracia.
1 tomo encuadernado $1.50

CINCUENTA PLEITOS DE DIVORCIO FALLADOS POR LA AUDIENCIA DE MADRID y Jurisprudencia del Tribunal Supremo. Obra en la que de un modo jocoso se exponen las causales del divorcio, por el Licenciado Vidriera.
1 tomo, rústica $1.00

EL ENRIQUECIMIENTO SIN CAUSA EN EL DERECHO ESPAÑOL.—Estudio jurídico por Rafael Núñez Lagos, con un p[illegible] Castán Cobeñas.
1 tomo en pasta $3.50

HOMICIDIO-SUICIDIO, por Enrique Ferri.
Análisis de sucedidos dramáticos estudiados a la luz de la legislación comparada y de la Jurisprudencia. Versión española.
1 tomo en pasta $3.75

LAS SOCIEDADES ANONIMAS Y SU REGIMEN JURIDICO, por Rodolfo Fischer.
Estudio jurídico traducido directamente del alemán por W. Roces.
1 tomo en pasta $5.50

La Moderna Poesía. Obispo 135. Apartado 605. — HABANA. — Librería Cervantes. Galiano 62. Apartado 1115.

M.E.C.D. 2016

EL GATO NEGRO

Cacheiro y Hermano

Suba la cuesta... Con un billete de EL GATO NEFRO puede usted ser dueño de $40.000

Gallos Tapados o Gatos Encerrados, los billetes de EL GATO NEGRO son los más afortunados

El 2o. Premio fué vendido por EL GATO NEGRO Y LO PAGAMOS EN EL ACTO: 27,905 — $10,000

Positivamente, usted está en turno para ganarse el PREMIO GORDO y ese derecho se lo garantiza y asegura un billete de EL GATO NEGRO. Pídanos ahora para el próximo a $5.00 el entero, más 12 cts. para franqueo a clientes del interior, y 10 cts. para la hoja. Atención inmediata a pedidos del interior.

Pronto tendremos a la venta los del extraordinario de Mayo 16, con Premio Mayor de $150.000, al precio de $20.00 el entero. Saca la hoja $30.000 y $3.000 la fracción.

ORO

COMPRAMOS oro cubano y americano, pagando más y mejor tipo. Onzas españolas, Centenes, Libras, Luises, etc. Pregúntenos cotización.

CASA CENTRAL: Obispo 65 Telf. A-0000 y A-7780. SUCURSALES: Obispo y Aguiar. Telf. M-4017 Galiano y Zanja. Telf. A-9298.

LISTA DE LOS NUMEROS PREMIADOS EN EL SORTEO No. 909 CELEBRADO EL 18 DE ABRIL DE 1934

TOMADA AL OIDO, ESPECIALMENTE PARA EL "DIARIO DE LA MARINA"

9,896 $40,000 - 27,905 $10,000 - 7,124 $5,000

UNIDAD

8 — 25

DECENA

18 — 25
24 — 25
37 — 25

CENTENA

106 — 25
110 — 25
113 — 25
152 — 25
157 — 25
127 — 25
180 — 25
183 — 50
189 — 25
198 — 25
208 — 25
214 — 25
250 — 25
287 — 25
295 — 25
301 — 50
303 — 250
307 — 25
308 — 25
334 — 25
347 — 25
357 — 25
381 — 25
443 — 25
456 — 25
473 — 25
478 — 25
530 — 25
551 — 25
554 — 25
585 — 25
595 — 25
611 — 25
614 — 25
645 — 25
647 — 100
659 — 25
680 — 25
695 — 25
729 — 25
742 — 25
753 — 25
756 — 25
785 — 25
789 — 25
812 — 25
816 — 25
827 — 25
838 — 25
839 — 25
877 — 25
900 — 25
912 — 25
951 — 25
966 — 25

1 MIL

1007 — 25
1014 — 25
1032 — 25
1034 — 25
1035 — 25
1064 — 25
1073 — 25
1089 — 25
1091 — 25
1094 — 25
1104 — 25
1108 — 25
1147 — 25
1175 — 25
1199 — 25
1214 — 25
1252 — 25
1228 — 25
1282 — 25
1284 — 25
1288 — 25
1291 — 25
1339 — 25
1348 — 25
1355 — 25
1356 — 25
1366 — 25
1374 — 25
1393 — 25
1398 — 25
1412 — 25

1 MIL

1414 — 25
1427 — 25
1430 — 30
1432 — 25
1435 — 25
1446 — 100
1447 — 25
1466 — 25
1467 — 25
1473 — 25
1475 — 25
1575 — 25
1612 — 25
1635 — 25
1637 — 25
1648 — 25
1669 — 25
1670 — 25
1746 — 25
1750 — 25
1777 — 25
1793 — 50
1824 — 25
1831 — 25
1836 — 25
1839 — 25
1853 — 25
1856 — 25
1888 — 25
1920 — 25
1930 — 25
1940 — 25
1949 — 25
1961 — 25
1982 — 25
1988 — 25

2 MIL

2034 — 25
2038 — 25
2044 — 25
2054 — 25
2058 — 25
2082 — 25
2114 — 25
2101 — 25
2139 — 25
2186 — 25
2269 — 25
2276 — 25
2297 — 25
2235 — 25
2260 — 25
2310 — 25
2342 — 25
2354 — 25
2393 — 25
2429 — 25
2435 — 25
2442 — 25
2245 — 50
2459 — 25
2469 — 25
2472 — 25
2485 — 100
2516 — 25
2531 — 25
2536 — 25
2537 — 100
2540 — 25
2541 — 25
2547 — 25
2563 — 25
2556 — 25
2624 — 25
2625 — 25
2640 — 25
2659 — 25
2663 — 25
2670 — 25
2678 — 25
2696 — 25
2729 — 50
2732 — 25
2760 — 25
2779 — 25
2804 — 25
2816 — 25
2817 — 25
2870 — 25
2884 — 25
2893 — 25
2915 — 25
2954 — 25
2958 — 25
2993 — 25
2994 — 25
2998 — 25

3 MIL

3002 — 25
3043 — 25
3048 — 25
3088 — 25
3102 — 25
3105 — 25
3131 — 25
3143 — 25
3149 — 25
3172 — 25
3206 — 25
3216 — 25
3237 — 25
3240 — 25
3246 — 25
3273 — 25
3301 — 25
3315 — 25
3321 — 25
3322 — 25
3327 — 25
3358 — 50
3363 — 25
3365 — 25
3397 — 25
3442 — 25
3450 — 25
3464 — 25
3465 — 25
3472 — 25
3485 — 25
3486 — 25
3499 — 25
3519 — 25
3541 — 25
3543 — 25
3574 — 25
3589 — 25
3604 — 25
3608 — 25
3619 — 25
3631 — 25
3665 — 25
3669 — 25
3688 — 25
3695 — 25
3698 — 25
3790 — 25
3727 — 25
3731 — 25
3779 — 25
3795 — 25
3804 — 25
3806 — 25
3814 — 25
3832 — 25
3852 — 25
3853 — 25
3866 — 25
3875 — 25
3881 — 25
3897 — 25
3900 — 25
3903 — 25
3925 — 25
3954 — 25
3964 — 25
3999 — 25

4 MIL

4005 — 25
4025 — 25
4033 — 25
4038 — 25
4056 — 25
4069 — 25
4120 — 25
4122 — 25
4134 — 50
4138 — 25
4142 — 25
4153 — 25
4154 — 25
4175 — 25
4183 — 25
4371 — 25
4378 — 25
4379 — 25
4408 — 25
4452 — 25
4464 — 25
4482 — 25
4501 — 25
4504 — 25
4508 — 25
4516 — 50
4522 — 25
4544 — 25
4550 — 25
4553 — 25
4560 — 25
4599 — 25
4618 — 25
4626 — 25
4632 — 25
4637 — 25
4643 — 25
4655 — 25
4671 — 25
4672 — 25
4690 — 25
4703 — 25
4710 — 25
4719 — 25
4768 — 25
4805 — 25
4813 — 25
4819 — 25
4823 — 25
4832 — 25
4839 — 25
4849 — 25
4853 — 25
4868 — 25
4874 — 25
4888 — 25
4896 — 25
4902 — 25
4928 — 25
4935 — 25
4950 — 25
4957 — 25
4959 — 25
4970 — 25
4975 — 25

5 MIL

5024 — 25
5055 — 25
5115 — 25
5129 — 25
5160 — 25
5192 — 50
5195 — 25
2503 — 25
5210 — 25
5213 — 25
5231 — 25
5268 — 25
5269 — 25
52 79 — 25
5280 — 25
5286 — 25
5299 — 25
5310 — 25
5311 — 25
5320 — 25
5337 — 25
5356 — 25
5357 — 25
5377 — 25
5380 — 25
5389 — 25
5392 — 25
5432 — 25
5434 — 25
5444 — 25
5445 — 25
5462 — 25
5485 — 25
5500 — 25
5522 — 25
5531 — 25
5541 — 25
5543 — 25
5551 — 25
5555 — 25
5567 — 25
5573 — 25
5598 — 25
5603 — 25
5614 — 25
5627 — 25

6 MIL

6017 — 25
6030 — 25
6031 — 25
6054 — 25
6078 — 25
6097 — 25
6105 — 25
6115 — 25
6137 — 250
6138 — 25
6168 — 50
6187 — 25
6194 — 25
6226 — 25
6232 — 25
6237 — 25
6278 — 25
6299 — 25
6328 — 25
6336 — 25
6348 — 25
6402 — 25
6406 — 25
6420 — 25
6428 — 25
6435 — 25
6436 — 25
6484 — 25
6486 — 25
6515 — 25
6538 — 25
6546 — 25
6551 — 25
6559 — 25
6566 — 25
6571 — 25
6589 — 25
6593 — 25
6607 — 25
6611 — 25
6616 — 25
6629 — 25
6635 — 25
6639 — 25
6649 — 25
6708 — 25
6724 — 25
6729 — 25
6731 — 25
6763 — 25
6767 — 25
6801 — 25
6818 — 25
6865 — 25
6866 — 25
6870 — 25
6875 — 25
6889 — 25
6903 — 25
6914 — 25
6925 — 25
6964 — 25
6973 — 250
6977 — 25
6986 — 25

7 MIL

7028 — 25
7040 — 25
7082 — 25
7110 — 25
7116 — 25
7120 — 25
7131 — 25
7155 — 25
7174 — 25
7191 — 25
7262 — 25
7304 — 25
7322 — 25
7326 — 100
7362 — 25
7369 — 25
7390 — 25
7392 — 25
7406 — 25
7416 — 25
7480 — 25
7486 — 25
7489 — 25
7490 — 25
7492 — 25
7508 — 25
7522 — 25
7532 — 25
7537 — 25
7572 — 25
7577 — 25
7582 — 25
7585 — 25
7589 — 25
7594 — 50
7612 — 25
7633 — 100
7641 — 25
7643 — 25
7644 — 25
7649 — 25
7670 — 25
7713 — 25
7723 — 25
7725 — 25
7764 — 25
7765 — 25
7785 — 25
7794 — 25
7799 — 25
7820 — 25
7821 — 25
7870 — 25
7917 — 25
7934 — 25
7952 — 25
7953 — 25
7958 — 25
7972 — 25
7978 — 25
7990 — 25
7991 — 25

8 MIL

8016 — 25
8055 — 25
8074 — 25
8091 — 25
8093 — 25
8096 — 25
8097 — 25
8100 — 25
8102 — 25
8178 — 25
8143 — 25
8144 — 25
8164 — 25
8166 — 25
8184 — 25
8192 — 25
8197 — 25
8201 — 25
8238 — 25
8242 — 25
8244 — 25
8259 — 25
8262 — 50
8263 — 25
8264 — 25
8267 — 25
8306 — 25
8330 — 25
8336 — 25
8337 — 25
8357 — 25
8361 — 25
8394 — 25
8403 — 25
8426 — 25
8460 — 25
8462 — 25
8482 — 25
8487 — 25
8493 — 25
8508 — 25
8526 — 25
8536 — 25
8539 — 25
8554 — 25
8509 — 25
8566 — 25
8571 — 25
8576 — 25
8594 — 25
8599 — 25
8618 — 25
8620 — 25
8626 — 25

8 MIL

8663 — 25
8673 — 25
8680 — 100
8723 — 25
8727 — 25
8748 — 25
8756 — 25
8784 — 25
8793 — 25
8813 — 25
8823 — 25
8832 — 25
8833 — 25
8834 — 25
8838 — 25
8839 — 25
8868 — 25
8878 — 25
8888 — 25
8898 — 25
8901 — 25
8910 — 25
8915 — 25
8925 — 25

9 MIL

9005 — 25
9009 — 25
9011 — 250
9015 — 25
9028 — 25
9033 — 25
9054 — 25
9063 — 25
9079 — 25
9094 — 25
9100 — 25
9126 — 25
9190 — 25
9217 — 25
9220 — 25
9223 — 25
9224 — 25
9244 — 25
9248 — 25
9272 — 25
9276 — 25
9286 — 25
9291 — 25
9308 — 25
9333 — 25
9347 — 25
9357 — 25
9368 — 25
9391 — 25
9395 — 25
9409 — 25
9460 — 25
9485 — 25
9506 — 25
9526 — 25
9529 — 25
9531 — 25
9533 — 25
9538 — 25
9539 — 25
9559 — 25
9580 — 25
9586 — 25
9593 — 25
9601 — 25
9611 — 25
9614 — 25
9618 — 25
9620 — 25
9649 — 25
9662 — 25
9710 — 25
9714 — 25
9745 — 25
9753 — 25
9780 — 25
9781 — 25
9784 — 25
9789 — 25
9886 — 25
9926 — 25
9933 — 25
9638 — 25
9929 — 25
9935 — 25
9945 — 25
9949 — 25
9987 — 25
9997 — 25

10 MIL

10003 — 25
10023 — 25
11038 — 25
10043 — 25
10067 — 25
10073 — 25
11090 — 50
10085 — 25
10112 — 25
10137 — 25
10138 — 100
10151 — 100
10161 — 25
10163 — 25
10187 — 25
10190 — 25
10198 — 25
10202 — 25
10210 — 25
10219 — 25

10 MIL

10231 — 25
10239 — 25
10248 — 25
10261 — 25
10262 — 25
10268 — 25
10287 — 25
10315 — 25
10342 — 25
10347 — 25
10382 — 25
10408 — 25
10451 — 25
10452 — 25
10480 — 25
10484 — 25
10491 — 25
10512 — 25
10523 — 25
10524 — 25
10525 — 25
10552 — 25
10561 — 25
10596 — 25
10597 — 25
10612 — 25
10694 — 25
10724 — 50
10728 — 25
10731 — 25
10737 — 50
10745 — 25
10750 — 25
10771 — 25
10814 — 25
10815 — 25
10843 — 25
10861 — 25
10876 — 25
10895 — 25
10897 — 25
10910 — 25
10913 — 25
10952 — 25
10956 — 25
10957 — 25
10968 — 25
10988 — 25

11 MIL

11017 — 25
11023 — 25
11080 — 25
11081 — 25
11085 — 25
11112 — 25
11123 — 25
11129 — 25
11172 — 25
11328 — 25
11252 — 25
11274 — 25
11288 — 25
11295 — 25
11301 — 25
11307 — 25
11315 — 25
11349 — 25
11372 — 50
11417 — 100
11490 — 25
11494 — 25
11501 — 25
11509 — 25
11516 — 25
11530 — 50
11548 — 25
11550 — 25
11558 — 25
11578 — 25
14593 — 25
11610 — 50
11627 — 25
11635 — 25
11660 — 25
11661 — 25
11680 — 25
11729 — 25
11754 — 25
11771 — 25
11776 — 25
11777 — 25
11793 — 25
11798 — 25
11799 — 100
11804 — 25
11811 — 25
11848 — 25
11928 — 50
11831 — 25
11858 — 25
11864 — 25
11973 — 25
11993 — 25
11994 — 50

12 MIL

12026 — 25
12045 — 25
12063 — 25
12077 — 25
12082 — 25
12093 — 25
12102 — 25
12100 — 25
12105 — 25
12106 — 25

12 MIL

12109 — 25
12147 — 25
12156 — 25
12197 — 50
12198 — 25
12230 — 25
12253 — 25
12255 — 25
12287 — 25
12289 — 25
12290 — 25
12295 — 25
12314 — 25
12336 — 25
12341 — 50
12342 — 25
12352 — 25
12365 — 25
12383 — 25
12435 — 25
12444 — 25
12449 — 25
12458 — 25
12459 — 25
12467 — 25
12517 — 25
12530 — 25
12553 — 25
12557 — 25
12567 — 25
12574 — 25
12582 — 25
12607 — 25
12613 — 25
12618 — 25
12624 — 25
12655 — 25
12667 — 25
12673 — 25
12674 — 25
12690 — 25
12695 — 50
12705 — 25
12732 — 25
12737 — 25
12741 — 25
12759 — 25
12774 — 25
12780 — 25
12798 — 25
12803 — 25
12811 — 25
12814 — 25
12821 — 25
12826 — 25
12836 — 25
12852 — 25
12856 — 25
12864 — 100
12880 — 25
12886 — 25
12890 — 25
12906 — 25
12921 — 25
12925 — 25
12928 — 25
12938 — 25
12951 — 25
12963 — 25

13 MIL

13002 — 25
13010 — 25
13046 — 25
13050 — 25
13090 — 25
13094 — 25
13100 — 100
13118 — 25
13130 — 25
13132 — 25
13155 — 25
13156 — 25
13181 — 25

13 MIL

13613 — 25
13631 — 25
13634 — 25
13700 — 25
13713 — 25
13727 — 25
13729 — 25
13735 — 25
13736 — 25
13737 — 25
13765 — 25
13772 — 25
13777 — 25
13791 — 25
13797 — 25
13807 — 25
13835 — 25
13843 — 25
13845 — 25
13851 — 25
13875 — 25
13886 — 25
13890 — 25
13905 — 25
13912 — 25
13930 — 25
13951 — 25

14 MIL

14088 — 25
14106 — 25
11401 — 25
14089 — 25
14112 — 25
14120 — 25
14123 — 25
14139 — 25
14160 — 25
14173 — 25
14174 — 25
14179 — 25
14198 — 25
14201 — 25
14213 — 25
14271 — 25
14259 — 25
14252 — 25
14282 — 25
14382 — 25
14387 — 25
14398 — 25
14423 — 25
17426 — 50
14435 — 25
14456 — 25
14462 — 25
14491 — 50
14519 — 100
14574 — 25
14596 — 25
14600 — 25
14603 — 25
14620 — 25
14636 — 25
14671 — 25
14675 — 25
14677 — 25
14678 — 25
14683 — 25
14692 — 25
14697 — 25
14698 — 25
14738 — 25
14744 — 25
14755 — 25
14766 — 25
14778 — 25
14803 — 25
14823 — 25
14826 — 25
14890 — 25
14900 — 25
14905 — 25
14907 — 25
14918 — 25
14966 — 25
14983 — 25

15 MIL

15007 — 25
15041 — 25
15051 — 25
15095 — 25
15099 — 25
15010 — 25
15104 — 25
15109 — 25
15124 — 25
15113 — 25
15133 — 25
15141 — 25
15162 — 25
15183 — 25
15186 — 25
15223 — 25
15267 — 25
15272 — 25
15288 — 25
15296 — 25
15309 — 25
15334 — 25
15337 — 25
15354 — 25
15359 — 25
15363 — 25
15408 — 25
15409 — 25

15 MIL

15415 — 25
15430 — 25
15449 — 25
15511 — 25
15528 — 25
15529 — 25
15549 — 25
15558 — 25
15586 — 25
15587 — 25
15609 — 25
15612 — 25
15631 — 25
15636 — 25
15644 — 25
15651 — 25
15665 — 25
15691 — 25
15700 — 25
15708 — 25
15745 — 25
15749 — 25
15758 — 25
15783 — 25
15786 — 25
15792 — 25
15794 — 25
15797 — 50
15806 — 25
15814 — 25
15865 — 25
15867 — 25
15877 — 25
15891 — 25
15930 — 25
15954 — 25
15973 — 25

16 MIL

16003 — 25
16007 — 25
16008 — 25
16064 — 25
16072 — 25
16073 — 25
16090 — 25
16098 — 25
16099 — 25
16104 — 25
16107 — 25
16117 — 25
16139 — 25
16147 — 25
16170 — 25
16178 — 25
16186 — 25
16208 — 25
16231 — 25
16233 — 25
16254 — 25
16258 — 25
16275 — 25
16292 — 25
16328 — 25
16334 — 50
16363 — 50
16369 — 25
16372 — 25
16432 — 25
16448 — 25
16482 — 25
16532 — 25
16592 — 25
16406 — 25
16424 — 25
16430 — 25
16486 — 25
16497 — 25
16539 — 25
16553 — 25
16561 — 25
16582 — 25
16623 — 25
16627 — 25
16638 — 25
16670 — 25
16702 — 25
16704 — 25
16708 — 50
16735 — 25
16770 — 25
16775 — 25
16788 — 25
16808 — 25
16860 — 25
16888 — 25
16910 — 25
16944 — 25
16961 — 25
16985 — 25

17 MIL

17004 — 25
17008 — 25
17010 — 25
17020 — 25
17026 — 25
17050 — 25
17104 — 25
17116 — 25
17134 — 25
17142 — 25
17156 — 25
17163 — 25
17167 — 25
17175 — 25
17181 — 25

17 MIL

17201 — 25
17207 — 25
17212 — 25
17216 — 25
17226 — 25
17259 — 25
17264 — 25
17270 — 25
17308 — 25
17320 — 25
17322 — 50
17359 — 25
17379 — 25
17384 — 250
17389 — 25
17395 — 25
17401 — 25
17411 — 25
17468 — 25
17488 — 25
17470 — 25
17517 — 100
17536 — 25
17542 — 25
17546 — 25
17569 — 25
17584 — 25
17592 — 25
17626 — 25
17659 — 25
17660 — 25
17664 — 25
17672 — 25
17675 — 50
17691 — 25
17697 — 25
17699 — 25
17705 — 25
17732 — 25
17767 — 25
17768 — 25
17778 — 25
17787 — 25
17808 — 25
17809 — 25
17810 — 25
17813 — 25
17823 — 25
17840 — 25
17871 — 25
17888 — 25
17899 — 25
17920 — 25
17924 — 25
17936 — 25
17961 — 25
17963 — 25
17969 — 25
17991 — 25

18 MIL

18042 — 25
18046 — 25
18061 — 25
18091 — 25
18094 — 25
18099 — 25
18124 — 25
18164 — 25
18174 — 50
18204 — 25
18222 — 25
18231 — 25
18230 — 25
18238 — 25
18264 — 25
18265 — 25
18276 — 25
18277 — 25
18292 — 25
18302 — 25
18320 — 25
18327 — 25
18328 — 25
18356 — 50
18365 — 25
18387 — 25
18399 — 25
18397 — 100
18404 — 25
18407 — 25
18409 — 25
18411 — 25
18428 — 25
18429 — 25
18437 — 25
18449 — 25
18467 — 25
18468 — 25
18471 — 50
18478 — 25
18497 — 25
18524 — 25
18531 — 25
18534 — 25
18542 — 50
18546 — 25
18550 — 25
18553 — 25
18580 — 25
18583 — 25
18600 — 25
18866 — 25
18603 — 25
18608 — 25
18646 — 25
18656 — 25
18678 — 25

18 MIL

18713 — 25
18764 — 25
18765 — 25
18799 — 25
18814 — 25
18865 — 25
18912 — 25
18918 — 25
18939 — 25
18949 — 25
18944 — 25
18953 — 25
18956 — 25
18961 — 25
18999 — 25

19 MIL

19011 — 25
19018 — 25
19028 — 25
19032 — 100
19043 — 100
19071 — 25
19165 — 25
19136 — 25
19171 — 25
19164 — 25
19182 — 25
19183 — 25
19194 — 25
19201 — 25
19207 — 25
19208 — 25
19208 — 25
19233 — 100
19236 — 25
19254 — 25
19260 — 25
19274 — 25
19279 — 25
19282 — 25
19294 — 25
19296 — 25
19302 — 25
19311 — 25
19313 — 25
19328 — 25
19333 — 25
19347 — 25
19358 — 25
19375 — 25
19402 — 25
19412 — 50
19413 — 25
19446 — 25
19448 — 25
19498 — 25
19449 — 25
19500 — 25
19503 — 25
19522 — 25
19552 — 25
19555 — 25
19574 — 25
19600 — 25
19613 — 25
19639 — 25
19643 — 25
19648 — 25
19658 — 25
19672 — 25
19681 — 25
19711 — 50
19743 — 25
19805 — 25
19809 — 25
19819 — 25
19822 — 25
19825 — 25
19835 — 50
19890 — 25
19913 — 25
19918 — 25
19917 — 25
19920 — 25
19953 — 250
19959 — 25
19989 — 25
19997 — 25

20 MIL

20011 — 25
20013 — 50
20035 — 25
20044 — 25
20047 — 25
20062 — 25
20076 — 25
20117 — 25
20124 — 25
20131 — 25
20152 — 25
20158 — 25
20172 — 25
20198 — 25
20208 — 250
20216 — 25
20218 — 25
20236 — 25
20258 — 25
20285 — 25
20294 — 25
26298 — 5
20333 — 25
20349 — 25
20354 — 25
20368 — 25

20 MIL

20410 — 25
20444 — 25
20449 — 25
20468 — 25
20470 — 25
20479 — 25
20487 — 50
20488 — 25
20509 — 25
20525 — 25
20532 — 25
20535 — 25
20548 — 25
20562 — 25
20592 — 25
20606 — 25
20648 — 25
20658 — 25
20697 — 25
20682 — 25
20711 — 25
20730 — 25
20750 — 25
20764 — 25
20767 — 25
20771 — 25
20802 — 25
20824 — 25
20825 — 25
20826 — 25
20832 — 25
20860 — 25
20885 — 25
20904 — 25
20919 — 25
20926 — 25
20940 — 25
20976 — 25

21 MIL

21020 — 25
21036 — 25
21064 — 25
21082 — 25
21095 — 25
21098 — 25
21114 — 25
21121 — 25
21158 — 25
21137 — 25
21140 — 25
21157 — 25
21165 — 25
31219 — 25
21203 — 100
21217 — 25
21218 — 25
21223 — 25
21253 — 25
21257 — 25
21252 — 25
21266 — 25
21282 — 25
21291 — 25
21299 — 25
21308 — 25
21335 — 25
21336 — 25
21338 — 25
21367 — 25
21372 — 25
21378 — 25
21387 — 25
21391 — 25
21392 — 25
21414 — 25
21444 — 25
21453 — 25
21461 — 25
21464 — 25
21466 — 50
21479 — 25
21518 — 25
21522 — 25
21530 — 25
21584 — 50
21591 — 25
21594 — 25
21601 — 25
21602 — 25
21603 — 25
21633 — 25
21641 — 25
21677 — 25
21690 — 25
21699 — 25
21758 — 25
21772 — 25
21806 — 25
21816 — 25
21823 — 25
21829 — 25
21848 — 25
21849 — 25
21870 — 100
21894 — 25
21919 — 25
21924 — 25
21947 — 25
21953 — 25
21956 — 25
21974 — 25
21960 — 25
21973 — 25
21999 — 25

22 MIL

22023 — 25
22038 — 25
22034 — 25
22079 — 25
22090 — 25
22112 — 25
22120 — 25
22155 — 25
22190 — 25
22231 — 25
22247 — 25
22250 — 25
22256 — 25
22264 — 25
22306 — 25
22309 — 25
22323 — 25
22328 — 25
22332 — 25
22338 — 25
22347 — 25
22351 — 25
22368 — 25
22391 — 25
22406 — 25
22442 — 25
22476 — 25
22512 — 25
22517 — 25
22518 — 25
22576 — 25
22586 — 25
22592 — 25
22593 — 25
22596 — 25
22599 — 25
22601 — 25
22664 — 25
22685 — 25
22692 — 25
22730 — 25
22735 — 25
22746 — 25
22780 — 100
22788 — 25
22795 — 25
22800 — 25
22803 — 25
22830 — 25
22841 — 25
22848 — 25
22853 — 25
22858 — 25
22872 — 25
22909 — 25
22912 — 25
22925 — 25
22931 — 25
22937 — 25
22950 — 25
22964 — 50
22969 — 25
22974 — 25
22975 — 25

23 MIL

23048 — 25
23100 — 25
23131 — 25
23148 — 50
23173 — 25
23185 — 25
23194 — 25
23227 — 25

23 MIL

23273 — 25
23299 — 25
23302 — 25
23342 — 25
23365 — 25
23375 — 25
23379 — 25
23383 — 25
23386 — 25
23398 — 25
23402 — 50
23407 — 25
23408 — 25
23428 — 100
23440 — 25
23448 — 25
23478 — 25
23509 — 25
23531 — 25
23539 — 25
23546 — 25
23548 — 25
23564 — 25
23572 — 25
23581 — 25
23602 — 25
23621 — 25
23629 — 25
23641 — 25
23643 — 25
23678 — 25
23680 — 25
23684 — 25
23687 — 25
23738 — 25
23771 — 25
23792 — 25
23828 — 25
23838 — 25
23845 — 25
23851 — 25
23856 — 25
23871 — 25
23873 — 25
23881 — 25
23894 — 25
23896 — 25
23901 — 25
23907 — 25
23942 — 25
23953 — 25
23968 — 25
23981 — 25
23985 — 25
23987 — 25
23995 — 25

24 MIL

24003 — 25
24010 — 25
24016 — 25
24027 — 25
24033 — 25
24038 — 100
24045 — 25
24058 — 25
24085 — 25
24113 — 25
24142 — 25
24156 — 25
24191 — 50
24195 — 25
24230 — 25
24237 — 25

24 MIL

24263 — 25
24287 — 25
24317 — 25
24322 — 25
24344 — 25
24382 — 25
24386 — 25
24408 — 25
24416 — 25
24440 — 25
24443 — 25
24466 — 25
24480 — 25
24485 — 25
24498 — 25
24503 — 25
24514 — 25
24550 — 25
24551 — 25
24569 — 25
24572 — 25
24595 — 25
24611 — 25
24637 — 25
24642 — 25
24683 — 25
24686 — 25
24688 — 25
24704 — 25
24716 — 25
24733 — 25
24739 — 25
24724 — 25
24751 — 25
24764 — 25
24779 — 25
24781 — 25
24808 — 25
24813 — 25
24823 — 25
24841 — 25
24878 — 25
24903 — 25
24916 — 25
24929 — 25
24941 — 25
24944 — 25
24948 — 25
24949 — 25
24952 — 25
24953 — 25
24975 — 25
24983 — 25

25 MIL

25015 — 25
25043 — 25
25044 — 25
25045 — 25
25072 — 25
25073 — 25
25076 — 25
25078 — 25
25095 — 50
25121 — 25
25131 — 25
25140 — 25
25148 — 25
25169 — 55
25184 — 25
25194 — 25
25203 — 25
25246 — 25
25268 — 25
25275 — 25

25 MIL

25279 — 25
25288 — 25
25301 — 25
25303 — 25
25311 — 25
25320 — 25
25327 — 25
25330 — 25
25332 — 25
25335 — 25
25371 — 25
25384 — 25
25402 — 25
25403 — 25
25440 — 25
25466 — 25
25471 — 25
25475 — 25
25499 — 25
25503 — 25
25510 — 25
25528 — 25
25542 — 25
25508 — 25
25644 — 25
25661 — 25
25672 — 25
25691 — 25
25697 — 25
25712 — 25
25715 — 25
25722 — 25
25736 — 25
25743 — 25
25776 — 25
25781 — 25
25797 — 25
25799 — 25
25804 — 25
25826 — 25
25831 — 25
25836 — 25
25830 — 25
25846 — 25
25862 — 25
25880 — 25
25896 — 55
25915 — 25
25919 — 25
25953 — 25
25957 — 25
25989 — 100
25994 — 25
25990 — 25
25997 — 25

26 MIL

26026 — 25
26027 — 25
26029 — 25
26053 — 25
26074 — 25
26075 — 25
26085 — 25
26100 — 25
26104 — 25
26119 — 25
26129 — 25
26131 — 25
26133 — 25
26162 — 25
26183 — 50

(Continúa en la página 9)

"Omnibus de Camagüey"

LUJOSOS COCHES PULLMAN «MACK»
(LOS MEJORES DE CUBA)

HABANA — CAMAGUEY — SANTIAGO DE CUBA

Salidas diarias de la Habana, frente al HOTEL «SARATOGA», ... PRADO Y DRAGONES .....

A las 5.00 a. m. ..... Directo a SANTIAGO DE CUBA.
A las 7.30 a. m. ..... Hasta CAMAGUEY.
A las 12.30 p. m. .....
A las 4.30 p. m. ..... Hasta SANTIAGO en combinación con «LA CUBANA».
A las 8.00 p. m. .....

Salida de SANTIAGO, directo a la HABANA A las 5.00 a. m.

De CAMAGUEY para la HABANA, desde la nueva Estación «OMNIBUS DE CAMAGUEY»

A las 5 a. m., 9 a. m., 1 p. m., 5-30 p. m. y 8 p. m.

Viaje siempre en nuestros Omnibus son los más cómodos, los más lujosos, los más confortables, los mejores de Cuba.

Para informes y reservación de asientos en la Habana, llame por el Teléfono M-1715.

Suscríbase al DIARIO DE LA MARINA

BILLETES CON REGALO

50 Billetes Gratis

Por todo billete comprado en LA FORTUNA, a igual precio que en todas partes, es decir a 10 CENTAVOS Fracción que tenga las dos últimas cifras, iguales a las del PRIMERO, SEGUNDO O TERCER PREMIO le REGALAREMOS para el siguiente sorteo la misma cantidad comprada.
Seleccione su número para el sorteo 910 que se celebrará el día 25 de Abril:

870	7544	14157	18481	22099	25870	29484	33271
1118	8355	14555	18639	22207	26490	29636	33339
1207	9042	14663	18765	22324	26685	29638	33711
1203	9106	14778	18766	22583	26761	29703	34472
1321	9264	14815	18879	22609	26888	30092	34684
2582	9327	14891	19190	22777	26933	30100	34773
2658	9479	14892	19217	22824	26996	30165	34872
2842	9804	15032	19330	22887	27202	30608	34932
2795	10626	15329	19573	22900	27213	30671	35323
2969	10744	15543	13915	22951	27330	30776	35446
3246	10841	16351	19917	23014	27431	30897	35483
3420	10954	16410	20112	23160	27437	31122	35923
4591	10968	16527	20387	23182	27456	31159	36174
4604	11140	16653	20389	23338	27474	31311	36634
4681	11619	16767	20454	23758	27914	31397	37148
4794	12378	17078	20612	23875	27931	31449	37185
4952	12380	17105	20847	24319	28177	31549	37413
6533	12395	17218	20852	24436	28350	31601	37625
6556	12603	17326	20889	24562	28635	32260	38624
6664	12680	17342	21006	24721	28398	32262	38736
6769	12793	17805	21116	24999	28976	32665	38845
6816	13128	17820	21153	25235	29101	32783	38959
6893	13841	17961	21828	25340	29196	32888	39109
7344	14092	18022	21845	25450	29225	33010	39247
7367	14148	16466	21986	25729	29437	33202	39457

Tenemos otra numeración fuera de este plan al precio de $4.75.

Giros postales a nombre de José Ma. Sánchez.
Precio especial para billeteros.
Los billetes que se regalan deben ser recogidos dentro del siguiente Sorteo y tienen derecho a nuevo regalo.

PEDIDOS DEL INTERIOR: Adicionar 20 Cts. para gastos por Billete.

COMPRAMOS ORO.—Pagamos el mejor Precio de Plaza.

"LA FORTUNA"

NEPTUNO 18 Esq. a Consulado HABANA

BILLETES DE LOTERIA EN TODAS CANTIDADES

TEL. A 8269 Telégrafo: «FORTUNA»

M.E.C.D. 2016

CONTINUACION DE LA LISTA DE LA LOTERIA

26 MIL

26199 — 25
26208 — 50
26211 — 25
26224 — 25
26247 — 25
26258 — 25
26264 — 25
26267 — 25
26284 — 25
26320 — 25
26323 — 25
26371 — 25
26372 — 25
26387 — 25
26441 — 25
26469 — 50
26475 — 50
26476 — 25
26489 — 25
26490 — 25
26507 — 25
26527 — 25
26631 — 25
26636 — 25
26638 — 25
26640 — 25
26657 — 25
26672 — 25
26698 — 25
26721 — 25
26757 — 50
26764 — 25
26766 — 25
26781 — 25
26791 — 25
26837 — 25
26841 — 25
26866 — 25
26874 — 25
26878 — 25
26886 — 25
26890 — 25
26898 — 25
26902 — 25
26925 — 25
26931 — 25
26982 — 25
26985 — 25

27 MIL

27013 — 25
27042 — 25
27055 — 25
27085 — 25
27091 — 25
27099 — 25
27103 — 25
27108 — 25
27135 — 25
27145 — 25
27147 — 25
27162 — 25
27165 — 25
27184 — 25
27187 — 25
27190 — 25
27197 — 25
27203 — 25
27210 — 25
27234 — 25
27238 — 25
27237 — 25
27241 — 50
27256 — 25
27365 — 25
27367 — 25
27375 — 25
27400 — 25
27405 — 25
27422 — 25
27470 — 25
27471 — 25
27480 — 25
27481 — 25
27491 — 25
27510 — 25
27578 — 25
27581 — 25
27586 — 25
27588 — 25
27618 — 25
27622 — 25
27633 — 25
27684 — 25
27723 — 25
27728 — 25
27759 — 25
27806 — 25
27815 — 25
27827 — 25
27828 — 25
27858 — 25
27869 — 25
27870 — 25
27882 — 25
27929 — 25
27951 — 25
27969 — 25
27970 — 25
27990 — 25
27991 — 25

28 MIL

28012 — 25
28014 — 50
28015 — 25
28112 — 25
28121 — 25
28122 — 25
28136 — 25
28149 — 25
28152 — 25
28159 — 25
28173 — 25
28208 — 25
28237 — 25
28238 — 25
28260 — 25
28283 — 25
28288 — 25
28289 — 25
28303 — 25
28343 — 25
28351 — 25
28364 — 25
28379 — 25
28383 — 25
28392 — 25

28 MIL

28420 — 25
28440 — 25
28444 — 25
28464 — 25
28475 — 50
28494 — 25
28498 — 25
28536 — 25
28539 — 25
28552 — 25
28558 — 25
28564 — 25
28605 — 25
28617 — 25
28637 — 25
28639 — 25
28659 — 25
28660 — 25
28670 — 25
28706 — 25
28724 — 25
28742 — 25
28754 — 25
28756 — 25
28764 — 25
28767 — 25
28786 — 25
28810 — 25
28817 — 25
28840 — 100
28877 — 25
28879 — 25
28894 — 25
28909 — 25
28914 — 25
28963 — 25
28983 — 25

29 MIL

29002 — 25
29010 — 25
29019 — 25
29029 — 25
29033 — 25
29036 — 100
29054 — 25
29059 — 25
29080 — 25
29085 — 25
29094 — 25
29098 — 25
29101 — 25
29112 — 25
29117 — 25
29119 — 25
29124 — 25
29125 — 25
29130 — 25
29133 — 25
29168 — 100
29174 — 25
29181 — 25
29200 — 25
29206 — 50
29214 — 25
29255 — 25
29314 — 25
29340 — 25
29377 — 25
29386 — 25
29422 — 25
29426 — 50
29430 — 25
29432 — 25
29434 — 25
29461 — 25
29448 — 25
29459 — 25
29477 — 50
29494 — 25
29521 — 25
29534 — 25
29537 — 25
29553 — 25
29561 — 25
29578 — 25
29586 — 25
29596 — 25
29627 — 25
29639 — 25
29648 — 25
29653 — 25
29674 — 25
29715 — 25
29719 — 25
29726 — 25
29727 — 25
29736 — 25
29756 — 25
29765 — 25
29767 — 25
29768 — 25
29784 — 25
29785 — 25
29789 — 25
29829 — 25
29832 — 25
29848 — 25
29852 — 25
29862 — 25
29885 — 50
29906 — 50
29907 — 25
29913 — 25
29014 — 25
29902 — 100
29918 — 25
29958 — 25
29960 — 25
29966 — 25
29970 — 25
29974 — 25
29996 — 25

30 MIL

30035 — 50
30041 — 25
30074 — 25
30085 — 25
30091 — 25
30103 — 25
30122 — 25
30127 — 25
30143 — 25
30144 — 25
30157 — 25
30158 — 50
30159 — 25

30 MIL

30176 — 25
30203 — 25
30262 — 25
30290 — 25
30303 — 25
30313 — 25
30329 — 25
30325 —
30340 — 25
30346 — 25
30348 — 25
30350 — 25
30399 — 25
30410 — 25
30416 — 25
30459 — 25
30492 — 25
30498 — 25
30506 — 25
30512 — 25
30514 — 25
30530 — 25
30531 — 25
30542 — 25
30556 — 25
30560 — 25
30572 — 25
30580 — 25
30587 — 25
30582 — 25
30585 — 25
30627 — 25
30645 — 25
30663 — 25
30676 — 25
30696 — 25
30690 — 25
30701 — 25
30704 — 25
30718 — 25
30726 — 25
30746 — 25
30752 — 25
30772 — 25
30773 — 25
30803 — 25
30820 — 25
30848 — 25
30850 — 25
30875 — 25
30925 — 25
30959 — 25
30968 — 25
30970 — 25
30976 — 25
30990 — 25

31 MIL

31030 — 25
31043 — 25
31050 — 25
31051 — 25
31053 — 25
31062 — 25
31064 — 25
31106 — 25
31132 — 25
31146 — 25
31174 — 25
31190 — 25
31198 — 25
31230 — 25
31238 — 25
31239 — 25
31270 — 25
31273 — 25
31277 — 50
31314 — 25
31319 — 25
31337 — 25
31347 — 25
31348 — 25
31362 — 25
31439 — 25
31470 — 25
31453 — 25
31488 — 25
31500 — 25
31522 — 25
31540 — 25
31563 — 25
31579 — 25
31597 — 25
31606 — 25
31621 — 25
31623 — 100
31637 — 25
31650 — 25
31679 — 25
31709 — 25
31706 — 25
31720 — 25
31743 — 25
31789 — 25
31798 — 25
31812 — 50
31819 — 25
31845 — 25
31885 — 25
31877 — 25
31879 — 25
31895 — 25
31905 — 25
31913 — 25
31955 — 25
31968 — 25
31976 — 25
31981 — 25
31982 — 25
31999 — 25

32 MIL

32007 — 25
32026 — 25
32045 — 25
32047 — 25
32059 — 25
32070 — 25
32072 — 25
32081 — 25
32090 — 25
32129 — 50
32178 — 25
32179 — 25
32184 — 25
32189 — 25
32227 — 25
32240 — 25

32 MIL

32275 — 25
32276 — 25
32281 — 25
32298 — 25
32304 — 25
32313 — 25
32337 — 25
32348 — 25
32352 — 25
32359 — 25
32371 — 25
32421 — 25
32425 — 25
32455 — 25
32469 — 25
32521 — 100
32524 — 25
32560 — 25
32578 — 25
32579 — 25
32594 — 25
32602 — 25
32607 — 25
32613 — 25
32620 — 25
32621 — 25
32631 — 25
32650 — 25
32710 — 25
32714 — 25
32731 — 25
32733 — 25
32742 — 25
32753 — 25
32728 — 25
32760 — 25
32761 — 25
32764 — 25
32771 — 25
32782 — 25
32806 — 25
32836 — 25
32838 — 25
32856 — 25
32859 — 25
32867 — 25
32868 — 25
32874 — 25
32884 — 25
32885 — 25
32912 — 25
32914 — 25
32915 — 25
32944 — 25
32949 — 25
32950 — 25
32958 — 25

33 MIL

33019 — 25
33035 — 25
33037 — 25
33052 — 50
33075 — 25
33083 — 25
33086 — 25
33114 — 25
33121 — 25
33127 — 25
38140 — 25
33171 — 25
33178 — 25
33194 — 25
33203 — 25
33219 — 25
33222 — 25
33225 — 50
33231 — 25
33235 — 25
33237 — 25
33247 — 25
33263 — 25
33304 — 25
33327 — 25
33341 — 25
33345 — 25
33363 — 25
33409 — 25
33415 — 25
33431 — 25
33446 — 25
33447 — 100
33465 — 25
33477 — 25
33488 — 25
33493 — 25
33508 — 25
33512 — 25
33517 — 25
33529 — 25
33531 — 25
33553 — 25
32542 — 25
33565 — 25
33579 — 25
33600 — 25
33613 — 25
33628 — 25
33632 — 25
33642 — 25
33655 — 25
33670 — 25
33676 — 25
33683 — 50
33718 — 25
33756 — 50
33748 — 25
33705 — 25
33794 — 25
33805 — 25
33807 — 25
33890 — 25
33892 — 25
33917 — 25
33921 — 25
33932 — 25
33947 — 25
33959 — 50
33991 — 25

34 MIL

34001 — 50
34032 — 25
34052 — 25
34059 — 25
34062 — 25
34076 — 25
34081 — 25

34 MIL

34099 — 25
34106 — 25
34107 — 25
34108 — 25
34110 — 25
34115 — 25
34130 — 25
34131 — 25
34138 — 25
34150 — 25
34156 — 25
34163 — 25
34173 — 25
34187 — 25
34188 — 25
34204 — 25
34244 — 25
34254 — 25
34251 — 25
34256 — 25
34261 — 25
34263 — 25
34270 — 25
34287 — 25
34290 — 25
34299 — 25
34401 — 25
34405 — 50
34442 — 50
34489 — 25
34592 — 25
34307 — 25
34309 — 25
34318 — 25
34339 — 25
34342 — 25
34377 — 25
34386 — 25
34428 — 25
34426 — 50
34464 — 25
34475 — 25
34488 — 25
34484 — 25
34505 — 25
34517 — 25
34524 — 25
34526 — 25
34527 — 25
34522 — 25
34535 — 25
34554 — 25
34562 — 25
34609 — 250
34611 — 25
34622 — 25
34636 — 25
34654 — 25
34663 — 50
34684 — 25
34688 — 25
34707 — 50
34711 — 25
34719 — 25
34740 — 25
34755 — 25
34759 — 25
34778 — 25
34819 — 25
34825 — 25
34827 — 25
34861 — 25
34894 — 25
34946 — 25

35 MIL

35021 — 25
35024 — 25
35027 — 25
35031 — 25
35044 — 25
35050 — 25
35053 — 25
35054 — 25
35061 — 25
35157 — 25
35132 — 25
35161 — 25
35168 — 25
35203 — 25
35215 — 25
35219 — 25
35230 — 25
35257 — 25
35291 — 25
35262 — 25
35329 — 25
35335 — 25
35377 — 25
35384 — 25
35388 — 25
35409 — 25
35452 — 25
35445 — 25
35449 — 25
35474 — 25
35501 — 25
35512 — 25
35521 — 25
35533 — 100
35536 — 25
35555 — 25
35586 — 25
35601 — 100
35626 — 25
35640 — 25
35655 — 25
35676 — 25
35681 — 25
35689 — 50
35723 — 25
35732 — 25
35746 — 25
35754 — 25
35767 — 25
35784 — 25
35793 — 25
35808 — 25
35815 — 25
35839 — 25
35876 — 25
35879 — 25
35882 — 25
35906 — 25
35911 — 25
35929 — 25
35951 — 25

36 MIL

36012 — 25
36016 — 25
36025 — 25
36041 — 25
36084 — 25
36085 — 25
36094 — 25
36062 — 25
36100 — 25
36103 — 25
36129 — 25
36132 — 25
36134 — 25
36217 — 25
36221 — 25
36263 — 25
36274 — 25
36281 — 25
36282 — 25
36283 — 25
30291 — 25
36312 — 25
36338 — 25
36358 — 25
36359 — 25
36367 — 25
36410 — 25
36412 — 25
36422 — 25
36423 — 25
36446 — 25
36461 — 25
36510 — 25
36512 — 25
36515 — 250
36540 — 25
36547 — 25
36568 — 25
36587 — 25
36590 — 25
36626 — 25
36639 — 25
36721 — 25
36743 — 25
36765 — 25
36767 — 25
36781 — 25
36804 — 25
36807 — 25
36821 — 25
36840 — 25
36842 — 25
36848 — 25
36861 — 25
36872 — 25
36878 — 25
36886 — 25
36896 — 25
36897 — 25
36910 — 25
36918 — 25
36938 — 25
36955 — 25
36979 — 50
36987 — 25
36994 — 25
36999 — 25

37 MIL

37002 — 25
37024 — 25
37033 — 25
37034 — 25
37073 — 25
37091 — 25
37097 — 25
37112 — 25
37146 — 25
37151 — 25
37162 — 25
37163 — 25
37209 — 25
37214 — 25
37215 — 25
37216 — 25
37239 — 25
37240 — 50
37256 — 25
37264 — 25
37269 — 25
37302 — 50
37360 — 25
37370 — 25
37391 — 25
37397 — 25
37400 — 25
37406 — 25
37410 — 25
37411 — 25
37429 — 25
37472 — 25
37449 — 25
37473 — 25
37483 — 25
37497 — 25
37504 — 25
37530 — 25
37534 — 25
37562 — 25
37588 — 25
37589 — 25
37591 — 25
37593 — 25
37607 — 25
37613 — 25
37616 — 25
37657 — 25
37649 — 25
37668 — 25
37679 — 25
37682 — 25
37692 — 25
37693 — 25
37705 — 25
37711 — 25
37716 — 25
37757 — 25
37415 — 50
37444 — 25
37772 — 50
37824 — 25
37846 — 25
37843 — 25
37876 — 25
37884 — 25
37888 — 25
37895 — 25
37927 — 25
37931 — 25
37966 — 25

37 MIL

37915 — 25
37968 — 25
37984 — 25
37995 — 25
37998 — 25

38 MIL

38035 — 25
38054 — 25
38059 — 25
38063 — 25
38076 — 25
38097 — 25
38132 — 25
38099 — 25
38108 — 25
38127 — 25
38131 — 25
38135 — 25
38181 — 25
38148 — 25
38159 — 25
38227 — 25
38228 — 25
38229 — 25
38234 — 25
38239 — 25
38262 — 25
38270 — 25
38299 — 25
38317 — 25
38336 — 25
38347 — 25
38380 — 25
38422 — 25
38425 — 25
38430 — 25
38431 — 25
38464 — 25
38534 — 25
38538 — 25
38614 — 25
38626 — 25
38636 — 25
38679 — 25
38689 — 25
38696 — 25
38712 — 25
38729 — 25
38749 — 25
38767 — 25
38813 — 25
39821 — 25
38857 — 25
38905 — 25
38918 — 25
38927 — 25
38955 — 25
38966 — 25
38969 — 25
38978 — 25

39 MIL

39004 — 25
39033 — 25
39034 — 25
39046 — 25
39057 — 25
39087 — 25
39110 — 25
38111 — 25
39115 — 25
39177 — 25
39123 — 25
39192 — 25
39179 — 25
39186 — 25
39198 — 25
39229 — 25
39239 — 25
39242 — 25
39253 — 25
39258 — 25
39277 — 25
39294 — 25
39299 — 25
39309 — 25
39316 — 25
38397 — 25
39402 — 25
39404 — 25
39408 — 25
39428 — 25
39438 — 25
39440 — 25
39442 — 25
39447 — 25
39469 — 25
39474 — 50
39477 — 100
39478 — 25
39496 — 25
39530 — 25
39545 — 25
39582 — 25
39593 — 25
39595 — 25
39605 — 25
39627 — 25
39638 — 25
39654 — 25
39686 — 25
39687 — 25
39704 — 25
39709 — 25
39716 — 25
39727 — 25
39732 — 25
39736 — 25
39744 — 25
39749 — 25
39759 — 25
39775 — 25
39785 — 25
39801 — 25
39824 — 25
39844 — 25
39851 — 25
39857 — 25
39858 — 25
39862 — 25
39883 — 25
39894 — 25
39898 — 25
38900 — 25
39947 — 25
39954 — 25
39969 — 25
40000 — 25

Aclaración del doctor Joaquín Río Balmaseda

No fué él quien se nombró para el cargo de Presidente de la Audiencia, según hace constar

Habana, 18 de abril de 1934.—Sr. Director del periódico DIARIO DE LA MARINA.—Ciudad.

Señor: Ruego a usted se sirva dar publicidad en su periódico, a la aclaración que le adjunto, por lo que le quedaré profundamente agradecido. Sin otro particular, quedo de usted atentamente.—(f.) **Dr. Joaquín A. del Río Balmaseda.**

Aclaración que hace el Dr. Joaquín del Río Balmaseda, con motivo de la nota oficial dada por el Bureau de Información Pública del Gobierno, en relación con el Decreto por el cual se le separó del cargo de Presidente de la Audiencia de la Habana.

«En la edición de hoy (18 de abril de 1934), del periódico DIARIO DE LA MARINA, aparece la nota que el Bureau de Información del Gobierno da con motivo de mi separación del cargo de Presidente de la Audiencia de la Habana, en cuya nota se expresa que esa cesantía obedece, entre otras razones, a la que se estima suficiente de impedir que prospere el precedente de que un Secretario de Justicia pueda nombrarse, a sí mismo, para un alto cargo en el Poder Judicial.

«Como mucho se ha especulado sobre este asunto y no es exacto lo que se ha dicho antes y se dice ahora oficialmente por órgano del Gobierno, me interesa dejar aclarado de una vez y para siempre, que no fuí yo quien me nombré para dicho cargo cuando desempeñaba el de Secretario de Justicia, pues es lo cierto que no tuve intervención en ninguno de los Decretos que se dictaron en relación con mi nombramiento de Presidente de la Audiencia de la Habana, sin olvidar que fué deseo del Presidente de la República, Dr. Ramón Grau San Martín, que ocupase dicho puesto, siendo él, por tanto, quien hizo esos nombramientos, cuyos Decretos fueron firmados por otro Secretario del Despacho, como Secretario sustituto de Justicia para esos casos.

«En efecto, por Decreto número 1931 de 27 de septiembre de 1933, publicado en la Gaceta del 30, dicho Presidente Provisional de la República, Dr. Ramón Grau San Martín, resolvió nombrarme para Presidente de la Audiencia de la Habana, cuyo Decreto fué refrendado por el Secretario Antonio Guiteras.

«Por Decreto 2087 de 9 de octubre de 1933, publicado en la Gaceta del 13, del propio Presidente, se me tuvo por rehusado mi nombramiento por no haber tomado posesión del referido cargo de Presidente de la Audiencia de la Habana, dentro del término que la Ley señala, cuyo Decreto fué refrendado por el Dr. Antonio Guiteras.

«Por Decreto 2521 de 3 de noviembre de 1933, publicado en la Gaceta del 6, del propio señor Grau San Martín, se resolvió nombrarme nuevamente para ese cargo de Presidente de la Audiencia de la Habana, el cual refrendó el Dr. Antonio Guiteras.

«Y, por último, el propio Dr. Grau San Martín, por Decreto 2772 del 16 de noviembre de 1933, publicado en la Gaceta del 21, resolvió ratificar el Decreto 2521 de 3 de noviembre, publicado en la Gaceta del 6, por el que se me había nombrado Presidente de la Audiencia de la Habana; el cual Decreto está refrendado por el Dr. Domingo R. Tamargo, Secretario de Justicia.

El motivo dado oficialmente es, pues, inexacto, como puede observarse por la simple lectura de los Decretos que se citan».

EL SR. IGNACIO PIÑAR HABLO SOBRE CARLOS MANUEL DE CESPEDES

Anteayer, 18 de abril de 1934, día del 115 aniversario del nacimiento del Padre de la Patria, del Mártir de San Lorenzo, habló el señor Ignacio Piñar por la estación de radio «CMBG», y le dedicó un recuerdo al inmortal Prócer cubano Carlos Manuel de Céspedes, que fué Presidente de la República en armas.

Carlos Manuel de Céspedes es digno de que se le imite en su ejemplo, como lo ha hecho su noble hijo Coronel Dr. Carlos Manuel de Céspedes, a quien le envió un saludo especial.

Los cubanos tienen que apreciar la labor del Prócer cubano Carlos Manuel de Céspedes, y proseguir su obra.

También, en su conferencia, dedicó frases cariñosas y recuerdos perfumados al malogrado cubano y ejemplar ciudadano Coronel Dr. Roberto Méndez Peñate. ¡Qué en paz descanse tan excelso cubano y que su sublime enseñanza sea un ejemplo para los cubanos que lleven en su corazón, sobre todo, los ideales!...

DE PALACIO

Se entrevistaron con el Presidente de la República ayer el gobernador de la Habana, señor Celestino Baizán, Frncisco Vilabrille, Presidente de los Tercios Nacionalistas y Luis Estrada. También el señor Justo Luis del Pozo. Trataron de política con el coronel Mendieta.

DON CARLOS DE LA TORRE

Visitó al Presidente el doctor Carlos de la Torre y Huerta, que presidirá el Consejo de Estado.

Trató con el Jefe de la Nación sobre asuntos relacionados con su designación y el funcionamiento del Consejo de Estado.

MAÑANA OFRECERA EL DOCTOR DE ROSSEN SU ULTIMA CONFERENCIA

En el Instituto del Cáncer se ofrecerá mañana viernes, a las nueve de la noche, la última conferencia de la serie de seis que había anunciado el doctor Félix de Rossen, profesor de la Universidad de París.

Dicha conferencia fué suspendida, como informamos hace unos días, por la enfermedad repentina del profesional de referencia.

Lleva por título el de «Aplicación de los principios de la herencia a la especie humana».

No puede ser, pues, más sugestivo el tema.

VILLACLARENAS

por ARMANDO A. MACHADO

BODA DE AMOR

Así, la celebrada en la tarde del domingo en la Iglesia Parroquial de la ciudad, «Nuestra Señora del Carmen».

En la que unió para siempre sus destinos una parejita de nuestra distinción social, así ella Rosa Cristina Ruiz y del Valle, culta profesora de Instrucción Pública, con el joven comerciante José Bueno y Vicente.

Ante el altar mayor que lucía la preciosa imagen de la Patrona de la ciudad «Santa Clara», donde ofició el Vicario Rvdo. Padre Angel Tudurí y Perera, compareció la ideal pareja: ella de brazo de Bienvenido Bueno, padre del novio, y él dándoselo a la respetable dama Rosa del Valle de Ruíz, madre de la desposada.

Después de cumplir con los requisitos de la Iglesia y jurar fiel y eterno amor ante el representante del Señor, firmaron el acta los novios, siguiéndoles los padrinos y testificando: por ella, Luis Hernández y Juan Mendiboure. Por el novio lo hicieron Constantino Campo y Antonio Granados.

Lucía el templo un precioso adorno floral del que se habían encargado las huestes de nuestro selecto jardín «La Rosa». También del mismo eran los bouquets de boda y tornaboda que luciera Rosa Cristina en sus manos.

Terminado el acto, que fué efectuado en la mayor intimidad, trasladáronse los novios, acompañados de la comitiva, hasta la residencia de la desposada, donde les esperaba el Notario Dr. Arturo Anido Artiles, quien, cumpliendo con la Ley de los hombres, declaró unidos a Rosa Cristina y Pepé.

Ante él, después de los novios, testificaron el acta matrimonial, por ella, los doctores Rafael Silva y Julio Romero, y por él lo hicieron Gerardo Riesgo y Eduardo López.

Muy simpática lucía aquella morada, donde los padres de la novia, los distinguidos esposos Martín Ruiz, viejo mentor, y su amantísima compañera, la señora Rosa del Valle de Ruiz, acompañados de sus muy atentas y simpáticas hijas, las señoritas Aurora y Dulce, se multiplicaban en atenciones para con los invitados, todo ello haciéndolo más bello y armonioso la buena disposición de «La Rosa» en el adorno floral de la casa.

Quisieron los desposados, antes de partir para la Capital, donde pasan su luna de miel—que les deseo feliz e interminable—obsequiar a la selectísima concurrencia con finas pastas, dulces y cakes, rociados por la deliciosa :Zarracina» que «El Parisién» se había encargado de servir.

La concurrencia:

De ella trae el cronista algunos nombres.

Así recuerda, entre las damas, después de la madre de la desposada, Rosa del Valle de Ruiz, a las señoras Dolores Ruiz viuda de Silva, Amalia García de Silva, Isabel Arbona de González, Idalia Machado de Arbona, Gertrudis de la Torre viuda de Casanova, Aurora del Valle de Mendiboure, María del Valle de Sed, Ana María Vicente de Bueno, madre del novio; Gertrudis Oliva viuda de Noy; Elisa Blanco de Granados, Hortensia García de Silva, María Díaz de Vázquez, Eloisa Rodríguez de Mijarez, Julio Rodríguez de Campos; María Teresa Monteagudo de Ayala; María Martínez de Monteagudo y Virginia Hernández de Martínez.

Una legión de bellas damitas: Aurora y Dulce Ruiz, hermanitas de la desposada; Claria y María del Valle, Mercedes y Dolores Bueno, hermanas del novio; Carmita Mendiboure, Zenaida Ayala, Yolanda Arbona, Hilda e Isela Avila, Flérida Aragón.

Josefina y Esther Entralgo y Cándida Granados.

Hermencia y Odilia Soto del Valle, Josefa Blanco, Rufina Martínez, Ena Valdés, Teresita Cabrera, Nelly Pérez, Georgina Rodríguez, Caridad Haya ,damita que también muy en breve unirá sus destinos a los de un joven muy estimado en esta ciudad, el señor José María Fernández.

Delia Palácios, Isolina y Hernandina Hernández, María Cecilia Díaz, Isabel Machado, Lolita de la Pedraja, Coralia y Cándida Abad Hurtado y Obdulia Alvarez.

Muchos y muy valiosos los regalos que le fueron ofrecidos a tan graciosa parejita.

Amplísima la lista.

Que lamenta el cronista no poder reseñar dado el poco espacio fijado para estas «Villaclareñas».

MATANCEROS CONTRA VILLACLAREÑOS

Así el encuentro que definitivamente tiene anunciado el Villaclara Tennis Club, de su fuerte equipo de basket ball contra el del Matanzas Tennis Club, el formidable conjunto con el cual muy duro tendrán que luchar los del Villaclara Tennis.

Aseguramos que acompañan a los visitantes varias familias de aquella gentil ciudad y en su honor se ofrecerá, después de terminado el juego, un animado baile.

LOS CADETES CHINOS

Muy cumplimentados en Villaclara.

A la magnífica recepción efectuada en la Sociedad Colonia China, que vió sus salones muy concurridos, ha seguido el ponche ofrecido por el señor Juan J. del Collado, en su casa industrial.

A cada instante reciben una invitación los dos cadetes, quienes toman notas para un libro relatador de su viaje por el mundo.

EN SU NUEVA CASA

El Centro de Propietarios de Villaclara.

En los bajos de la morada Avello-Arencibia, en la calle Renacimiento y Villuendas, ha quedado instalado el Centro, que tiene de Presidente al Dr. José Manuel Ruiz Miyar.

También allí ha montado sus oficinas el Centro de Detallistas, por lo cual, tanto en horas diurnas como en la noche, se ve muy visitada esa cuadra.

Muy sencilla la decoración, pero altamente novedosa.

COMPLICADA LABOR

La que efectúa el constructor de pianos y afinador señor Sancho, en un antiguo y magnífico armonium belga, propiedad de la Iglesia de la Pastora.

Lo ha dispuesto en forma de órgano y las maderas cubanas empleadas en su caja le dan un gran aspecto.

Le ha ampliado los registros y pronto, lo que era un mueble inservible, será un instrumento musical de primer orden, acreditativo de la pericia del señor Sancho.

Con un concierto sacro será inaugurado tan pronto como esté instalado en el templo.

Después de su solemne bendición.

JUEGOS FLORALES

Está ya la invitación en todos nuestros círculos culturales, en esta ocasión formulada por la sociedad artística y literaria «El Progreso» de Sancti Spíritus, con motivo del cincuentenario de su fundación.

A los poetas y escritores en prosa, a todos los cultivadores de la verdad y la belleza, cubanos o extranjeros residentes en Cuba, convoca «El Progreso».

Cuantos quieran conocer datos en relación con esos Juegos Florales, pueden dirigirse a la referida sociedad, para ser complacidos a vuelta de correo.

EXITO DE LOS MARISTAS

Clamó siempre Villaclara por el establecimiento de un Colegio religioso masculino, de efectivo crédito, ya que tendría toda la protección de la ciudad.

Y pasaba el tiempo y no se acometía la labor.

Por fin, los Hermanos Maristas visitaron la ciudad, cambiaron impresiones, obtuvieron facilidades y en el hermoso edificio de Don Rafael Antón, en Independencia casi esquina a Unión, establecieron su Colegio, que ha merecido la confianza de los padres de familia y cuenta ya con un gran alumnado.

En la mañana del dieciocho ha cumplido este alumnado con el Precepto Pascual en la Iglesia de los Padres de la Pasión, oficiando en la Misa el Vicario de la ciudad Presbítero Angel Tudurí y Perera.

El altar, luciendo la imagen de San José, presentaba un bello golpe de vista, y durante el acto se cantaron bellos motetes.

Medio centenar de chicos albergaron al Dios de los amores en sus pechos.

BELLO TEMARIO

Cábele al DIARIO el ser la primera publicación en ofrecer el temario de la Conferencia que el domingo 22, a las diez de la mañana, ofrecerá en el Teatro «La Caridad» el señor Ambrosio Campos y Vicente, Catedrático de la Escuela de Comercio.

Segunda de la serie del Ateneo.

El temario es el siguiente: «La mujer y la agricultura», «Una guagua, una maestra rural, una joven bachiller y el autor», «Adán no aró ni guataqueó nunca», «Las mujeres fueron las inventoras de la agricultura», «Schopenhauer y las mujeres y la opinión del Abate Fleury», «El patriarcado y el trueque de un cetro por una escoba», «Código de obediencias femeninas», «La agricultura y las mujeres en los mitos tradicionalistas y leyendas», «La agricultura y la mujer en la historia», «Circulos agrícolas femeninos.

Como se ve, altamente interesante resultará la Conferencia.

Un nuevo triunfo para el Ateneo y para el conferencista.

ATENTA INVITACION

La recibo de la simpática sociedad Liceo de Ranchuelo.

Es ella para el baile que habrá de celebrar en los salones de la misma un grupo de sus socios en honor del Villaclara Country Club.

En la noche del sábado veintiuno del actual mes de abril.

Dos excursiones saldrán de Villaclara para el pueblo, feudo de los Trinidad, una a las dos de la tarde y la otra a las ocho de la noche, con el Country en pleno.

Así su Directiva y todos sus asociados y asociadas.

Habiéndose ya fijado el precio de treinta centavos para los hombres y veinte para las damas, importe de los gastos de viaje, ida y regreso, y pensión al baile y juego de basket ball que celebrarán los muchachos del Country Club y Atlético de Ranchuelo.

OTRO BAILE

Es el que organizan los muchachos del Club de Ajedrez, para celebrarlo el sábado cinco de mayo.

Tendrá efecto en los espléndidos salones del edificio Liceo de Villaclara, el cual ya ha sido entregado por el Gobierno a la sociedad de Villaclara, estando hoy a cargo de un grupo de honorables figuras de nuestra sociedad.

Figurando entre ellos, como Presidente, el señor Don Tomás Solveira, quien mantiene la firme idea de reorganizar de nuevo el Liceo.

Idea que todos le aplaudimos, siempre que sea aquel antiguo Liceo, sociedad prestigiosa, pero no aquel último Liceo, centro político.

Ni que tampoco en su Directiva figuren aquellos hombres que ante su exceso de «guataquería» al Tirano lo entregaran, importándole poco el respeto a la sociedad en que vivían.

DE LA HABANA

Regresó de la Capital, donde ya hacía varias semanas se encontraba atendiendo a la salud de su amantísima hijita, la distinguida y sociable dama Marta Prado de Gutiérrez, culta profesora de Instrucción Primaria.

Retorna entusiasmadísima ante los aciertos del doctor Inclán para con Martica, y con la grande esperanza de que ante el tratamiento y aparatos impuestos, muy en breve podrá andar Martica.

Motivando ello las constantes felicitaciones que en su residencia de la calle de Máximo Gómez y Martí reciben de sus amistades, la dama mentora y su esposo el correcto caballero Manuel Gutiérrez, comerciante de esta ciudad.

A esas felicitaciones únese la del cronista, muy sincera.

RETORNOS DE LA CAPITAL

En la Estación de ómnibus de la empresa «Santiago-Habana», establecida en Marta Abreu y Zayas, fueron saludados los señores Leopoldo Figueroa Franqui, Alcalde de facto de la ciudad; Moisés Díaz, Administrador de la Zona Fiscal de la ciudad.

También el comerciante en el giro de calzado, señor Benjamín Garrido.

Todos regresan de la Capital, donde asuntos relacionados con los intereses de Villaclara motivaron su estancia en la Habana.

VALIOSA DONACION

Para el Asilo de Ancianos.

Se trata de un viejo y artístico altar, abandonado en Santiago de Cuba, que las gestiones del Capitán Díaz, ex-Alcalde Militar de Santa Clara y ex-Gobernador Militar de Oriente, ha logrado sea donado al Asilo de Ancianos, el legado de doña Marta Abreu para los pobres.

Dentro de poco, ya restaurado, tendrá efecto el solemne acto de su bendición.

Tanto las Hermanitas de los Pobres como las Damas Isabelinas están muy agradecidas del interés del Capitán Díaz hacia el Asilo.

La Asociación Nacional de Hijos, Nietos y Viudas de Veteranos se dirige al director de "La Voz"

Estima que no es correcto continuar la campaña sistemática de diatribas e insultos contra el Dr. Cosme de la Torriente, Coronel del Ejército Libertador y un prestigioso ciudadano

Habana, abril 18 de 1934.
Dr. Sr. José Ignacio Rivero,
Director del DIARIO DE LA MARINA.
Ciudad.

Distinguido amigo y compatriota:

Esta Asamblea Nacional de mi Presidencia acordó, con vista a la poca amabilidad con que fuera acogida nuestra adjunta Carta Abierta dirigida a los Directores del periódico «La Voz,» dirigirse a usted con el ruego de que tuviera la amabilidad de ordenar la inserción en las columnas de su muy leído diario mañanero, de la Carta que le acompañamos.

Esperamos vernos como siempre complacidos en nuestra petición, reiterámonos cordial y afectuosamente suyo,

Dr. Plácido Martínez Franque, Presidente; **Manuel de J. Avilés**, Secretario de Correspondencia.

Habana, abril 14 de 1934.
Sres. Dr. Carlos E. Garrido y Octavio Seigle
Directores de «La Voz'.
Ciudad.

Distinguidos amigos:

Esta Asociación Nacional de Hijos, Nietos y Viudas de Veteranos de la Independencia de Cuba, tiene como una de sus muchas finalidades, la de prestar efectivo apoyo y protección a nuestros asociados y mayores o ascendientes; y aunque solo deseamos aumentar los elementos de público sosiego para el restablecimiento de la más absoluta paz moral, nos vemos impelidos a ponernos en activo con vista de la ya impertinente campaña de ese estimado diario contra el Dr. Cosme de la Torriente, Coronel de la gloriosa legión emancipadora, que además resulta uno de los cubanos más representativos de la hora actual, a quien debe Cuba reconocimiento por su actuación relevante y afortunada en todo tiempo, tan provechosa por múltiples conceptos.

Somos los primeros en respetar cuantos principios informan la emisión libre de todo pensamiento, derechos de prensa etc., pero entendemos que no es arremetiendo sistemáticamente contra quienes encarnan prestigios de la República, el mejor procedimiento de servir a honestos fines, ni menos cuanto concierne al verdadero restablecimiento de la con turbada paz.

Los invitamos, pues, con el tono más cordial y acorde con nuestros propósitos y finalidades, a que traten con el respeto y consideración que merecen quienes como el doctor y Coronel Cosme de la Torriente, es uno de los que todo lo dieron o expusieron por darnos Patria, Libertad y decoro universal.

Deseamos se compenetren de nuestro sincero y patriótico fin, recordándolos para su actuación que no deben esgrimir el arma innoble de la diatriba y el insulto gratuíto, mientras nosotros nos atemperamos al viejo refrán de: «no quitamos ni ponemos Rey, pero ayudamos a nuestro Señor», eneste caso uno de los creadores más esforzados de la República, primero, de su restablecimiento después, y de su perdurabilidad siempre.

Esperando no tomen nuestra actitud más que como la resultancia de nuestros deberes de consolidar la mas grande y sincera cordialidad entre los cubanos todos, de manera que resulten los sentimientos de su inspiración los que orienten nuestras determinaciones, nos es grato expresarles reconocimiento por la esperada atención para los altos fines que motivan la presente.

De ustedes muy cordialmente,
DR. P. MARTINEZ FRANQUE, Presidente; MANUEL DE J. AVILES, Secretario de Correspondencia.

Un automóvil fué ocupado por sospechas

Trató de fugarse un recluso de la Cárcel. A un abogado le robaron el auto. Una agresión

El teniente Herrera, Jefe de la Sección de Explosivos, dió cuenta ayer, al Juez de Instrucción de la Sección Quinta, que frente a la casa situada en Máximo Gómez entre San Pablo y Domínguez, residencia del capitán Cantillo, del Ejército Constitucional, fué ocupado por la policía el automóvil 32853, que según los documentos ocupados en el mismo es de la propiedad de José María Fajón Casas, vecino de Manrique 215, que se encontraba abandonado, cuyo vehículo al ser registrado no se le ocupó explosivo alguno. Más tarde apareció el chofer que lo conducía nombrado José Díaz Suárez, vecino de Manrique 216, quien declaró, que con motivo de haberse ponchado, fué en busca de una rueda y a su regreso se enteró de lo ocurrido. El auto le fué entrgado a su propietario que se presentó a reclamarlo.

TRATO DE FUGARSE UN RECLUSO DE LA CARCEL

El Alcaide la Cárcel de la Habana, dió cuenta ayer al Juez de Instrucción de la Sección Cuarta, que el recluso Augusto Beque y Beque, había tratado de evadirse del penal, realizando para ello la estratagema de vestirse de paisano y tratar de salir confundido con un grupo de visitantes, siendo advertido a tiempo y detenido. Con tal motivo se le ha instruído una nueva causa al acusado.

LE ROBARON EL AUTOMOVIL A UN ABOGADO

A la policía denunció Samuel Giberga Touset, abogado y vecino de 8 y 19, que le habían robado el automóvil de su propiedad número 1258, que había dejado situado frente a la casa A entre 17 y 21, donde se encontraba de visita, estimando en 250 pesos, el valor del expresado vehículo.

UN ANCIANO MALTRATADO POR UN SIRVIENTE

José E. Mayorga, Procurador público y vecino de Príncipe número 12, denunció en el Juzgado de Instrucción de la Sección Quinta, que el anciano Manuel Marco Viñas, natural de España, de 75 años de edad, que se encontraba recluído por estar enfermo en la casa de salud La Covadonga, de la cual es socio hace 23 años, fué maltratado brutalmente por uno de los sirvientes nombrado Pedro Alvarez, ocasionándole la fractura de ambos maxilares, sin que de dicho hecho se diera cuenta a las autoridades correspondiente, siendo condenado el culpable solamente a diez días de suspensión de empleo y sueldo, por lo que estima el denunciante que todos hechos son constitutivos de delito.

Percibiran dieta los miembros de la J. de Sanidad

Se hacen gestiones en ese sentido. Nombramientos y cesantías en los hospitales

Celebró sesión ayer la Junta Nacional de Sanidad, conociendo, en primer término del informe rendido por su Presidente, el doctor Lorié acerca de las gestiones que lleva a cabo para establecer la dieta que fija la Ley a los miembros de la misma.

Se pasaron a informe los antecedentes relativos al informe de la Sub-Secretaría de Hacienda aceptando parte del acuerdo de la Junta, de 7 de abril del pasado año, en lo referente a derechos por expedición de licencias sanitarias renovables en los establecimientos que venían funcionando desde fecha anterior a la Ley creadora del impuesto.

Acto seguido se dió cuenta de un escrito del Jefe Local de Sanidad de Batabanó, relativo al precepto contenido en el párrafo segundo del artículo 154 de las Ordenanzas Sanitarias que determina su aplicación solamente a las jefaturas locales de la clasificación D a H, cuando a su juicio debe aplicarse a todas por igual. Ello trata del uso de notas en las barberías, y es de opinión que deben suprimirse en todas. El asunto pasó a informe del doctor Emilio Martínez.

Al darse cuenta de la existencia de dos vacantes en la Junta de Patronos del Hospital Mercedes, se acuerda traer a la próxima sesión una relación de personas honorables para la elección de los candidatos que han de cubrir aquellas

NOMBRAMIENTOS

Por el Secretario de Sanidad fueron nombrados ayer los señores Oscar Llorens Saenz, Antonio Fernández Soto, Justo Sobrino Martínez, Mario Hernández Hernández, Teresa Pérez de González y Angel Rodríguez, como empleados del Hospital Lila Hidalgo.

Fué declarada cesante la señora Dolores M. Llano portera del hospital de Baracoa, nombrándose en su luagr al señor Francisco Valdés Avila.

Por la Dirección de Beneficencia se le ha informado el Secretario del ramo, doctor Verdeja, no es procedente la reposición del doctor José María Virgilio, para el cargo de dentista de la Escuela Reformatoria de Guanajay.

Se dieron por terminados los servicios del señor Manuel Calixto como mecánico, carpintero del Hospital de Holguín, nombrándose en su lugar al señor Manuel Rodríguez. Y también fué declarado cesante Prisciliano Ramírez, encargado del material del Hospital de Manzanillo, siendo sustituído por la señorita Gloria Hernández.

AVISO

Para tratar de la admisión dispuesta en la resolución del señor Secretario del Trabajo dictada a las doce meridiano del día 18 de abril de 1934, notificamos a los obreros y empleados de la Habana, Marianao y Guanabacoa, afectados por la misma, que se presenten de 9 a 11 a. m., y de 2 a 4 p. m., los días 19 y 20 del mes en curso y de 9 a. m., a 12 meridiano el 21 del mismo mes, en la oficina que a ese efecto se ha habilitado en la entrada del edificio de Aguila No. 161.

A los efectos indicados y en los mismos días y horas, los obreros y empleados del interior se servirán personarse en sus respectivas oficinas.

CUBAN TELEPHONE COMPANY

M.E.C.D. 2016

AGITA A LAS DELEGACIONES NACIONALISTAS LA DESIGNACION DE JEFE DEL EJECUTIVO NACIONAL

INFORMACION TELEGRAFICA DEL INTERIOR

Por nuestros corresponsales a través del hilo directo del DIARIO

MATANZAS

Un suicidio

MATANZAS, abril 18. DIARIO, Habana.—Gabriel Rodríguez Martínez, de 37 años de edad, se suicidó haciéndose un disparo de revólver en el parietal derecho, en la finca «Pineda», ignorándose el móvil.

Por tratar de alterar los precios

El Juez de Instrucción acaba de radicar causa 366 por maquinación para alterar los precios de artículos de primera necesidad, ordenándose a la policía una amplia investigación.

Herido al ser asaltado por seis sujetos

Ventura Morejón resultó herido grave en la cavidad abdominal al ir a caballo a la finca «Oriente», en Palmillas, y ser asaltado por seis sujetos, uno de los cuales le disparó un tiro.

Nuevo robo en «La Moratoria»

Nuevamente fué robada hoy la tienda «La Moratoria», siendo perseguido el autor del hecho por un policía, por lo que abandonó en la huída dos piezas de tela valuadas turado.—**Lovio**, corresponsal.

SANTA CLARA

FALLECIO EL PARROCO DE LA IGLESIA DE ENCRUCIJADA

ENCRUCIJADA, abril 18. DIARIO, Habana.—Esta mañana falleció el párroco de la iglesia de esta villa, Pbro. Angel Alonso Vigil, natural de España, de 66 años de edad, el que, a pesar de estar delicado en su salud desde hacía algún tiempo, no había abandonado sus servicios religiosos. Es muy lamentada la desaparición del bondadoso sacerdote.—**Ayllón Ferrer**, corresponsal.

ALCANZADO POR UN CARRO EL JEFE DE PATIO DE LA ESTACION DE CAIBARIEN

CAIBARIEN, abril 18. DIARIO, Habana.—A la una de la tarde fué alcanzado por un carro de vía ancha, el señor Joaquín Angulo, Jefe de Patio de la Estación de los Ferrocarriles Unidos, sufriendo la avulsión de la pierna izquierda y contusiones en varias partes del cuerpo. Fué asistido en la casa de socorro por el doctor Posada, médico municipal, auxiliado por los doctores Gómez y Salavarría.

Esta mañana será trasladado a la Habana, ingresndo en la clínica de la Compañía de Seguros.—**Martínez Illa**, corresponsal.

SE AVECINA UNA AGUDA CRISIS EN LA ZONA DE CARREÑO

CARREÑO, abril 18. DIARIO, Habana.—Anoche terminó por completo su liquidación el central «Covadonga», habiendo elaborado 101.966 sacos de azúcar. Ahora entra de nuevo esta zona en un período de aguda crisis, máxime habiendo la Administración suspendido el desarme en las maquinarias.—**González**, corresponsal.

ORIENTE

HERIDO GRAVE UN HOMBRE AL DISOLVER LA FUERZA PUBLICA UNA MANIFESTACION COMUNISTA

SANTIAGO DE CUBA, abril 18. DIARIO, Habana.—En la tarde de hoy salió una manifestación comunista al Parque Bertot, en Manzanillo, siendo disuelta por la fuerza pública y resultando gravemente herido Armando Neyra Benitez.

Fueron detenidos el doctor Miguel Benavides, Rafael Rodríguez y Benjamín Sánchez, ingresando en el vivac.

Contrarios a la huelga de hambre los estudiantes

La comisión de estudiantes pertenecientes al Instituto de la Habana que se encuentra en esta ciudad, me han declarado que combatían la huelga del hambre, por estimar que era una campaña comunista que el estudiantado cubano combate con dureza.—**García**, corresponsal.

De Día en Día

¿Quién tiene aquí derecho a tener reputación?

Al principio el punto estaba un poco confuso; pero ahora, ya está puesto en claro.

En Cuba, actualmente, tienen derecho a que se les considere puros, honrados, justos y virtuosos —lo sean o no lo sean— todos aquellos que no tengan escrúpulos en poner bombas, asesinar en cuadrilla y calumniar de la manera más sucia al que les estorbe y no se les ponga a tiro.

Los demás nos jugamos la Lotería de acostarnos honorables y levantarnos como chupa de dómine, teniendo que conformarnos con la confianza en la fina percepción de las multitudes, que en este caso, a Dios gracias, se va agudizando extraordinariamente.

La última víctima de significación alcanzada por este torrente de canalismo y desverguenza que va tomando el nivel del Pico Turquino, es una de las figuras de la Judicatura nacional que más se destacaron por su integridad a «la hora de los mameyes» o sea en los días en que muchos de los «perdona-vidas» de hoy adelgazaban de puro miedo, limitando su heroicidad en algunos casos a comer el amargo pan de la emigración y en otros a comer un excelente pan con mantequilla, sin más contratiempo que el de verse impedidos de regresar al país natal.

Fué, efectivamente, en aquellos difíciles días, bien distantes de Agosto de 1933, cuando el Juez Dr. Gonzalo del Cristo—al igual que el Dr. Carnesoltas y un corto número de Jueces— desafiando los peligros de la ira gubernamental, semejante a la del jabalí acorralado, alcanzó una sólida reputación de magistrado probo, negándose a condenar a los conspiradores que le llevaban ante su estrado sin pruebas suficientes para condenarlos o a los que estimaba, por sus investigaciones, que ciertamente eran inocentes; llegando a reprender en público a los agentes de la autoridad que se prestaban a realizar detenciones arbitrarias, lo que más de una vez motivó las quejas de los Fiscales.

Sin mostrar tampoco parcialidad a favor de los revolucionarios, pués cuando las pruebas fueron bastantes no vaciló en sentenciar de acuerdo con la Ley, el Dr. Del Cristo, hizo la reconfortante demostración de que aún había jueces en la Habana. Y con tal aureola, no hace muchos días se hablaba de él como de uno de los contados prestigios de reserva que nos había dejado la conmoción social de estos últimos tiempos.

¡Ah, señores!... Pero ese prestigio ¡ya no existe!

Bastó que el justo Juez del Cristo fuera designado para aplicar el Decreto número 3 de este Gobierno y no lo hiciera de acuerdo con los sagrados intereses de los sindicalistas que controlan las huelgas de Sarrá y del Teléfono, para que en el acto se le haya dado un puntapié a su limpia historia y a su buen nombre, tildándosele de parcial y recusándosele para que no pueda seguir actuando.

El escrito cosignando la ofensiva petición, fué presentado ayer en la Audiencia en forma tumultuosa —que es como se asegura hoy la impunidad de tales actos— y los portadores de la solicitud se retiraron dando mueras al Juez del Cristo, y vivas al ex-Magistrado Río Balmaseda.

¡Pobre Cristo éste!

Con menos suerte que aquel que tuvo el candor de venir a salvar a los hombres, la canalla que lo condena a muerte civil, no le dá siquiera la grata compañía de un San Dimas.

TARTARIN DE TARASCON.

INFORMACION POLITICA

El nuevo Secretario del Trabajo, en carta dirigida al comandante Sr. José González, reitera su inquebrantable adhesión al Nacionalismo.—Se constituirá, por miembros del ramal A-5, la Acción Cívica Abecedaria.—Una carta del Sr. Gustavo A. Zanetti.—Se formará el Directorio Nacional del Partido Acción Republicana Liberal.—La noticia de elecciones constituyentes y elección de Alcaldes ha causado excelente impresión.—Hacia la unidad, el Nacionalismo de la Habana

ELECCIONES CONSTITUYENTES Y ELECCION DE ALCALDES

La noticia de que es muy posible que en el próximo diciembre tendrá efecto la elección de los delegados a la Asamblea Constituyente y con ella la de los Alcaldes Municipales, ha causado excelente impresión en todos los sectores de la opinión pública.

Es natural que así suceda. Cuando el país aspira a normalizar su vida ciudadana, es menester fijarle término a su impaciencia.

Ya se ha pensado en diciembre, con los preámbulos de Censo y Ley Electoral.

ACCION CIVICA ABECEDARIA

Elementos valiosos del ABC, pertenecientes al Ramal A-5 y a otros ramales de dicha organización, están ultimando la formación de un nuevo grupo cívico abecedario que propenderá al mantenimiento de su programa. Entre los componentes más destacados que tienen a su cargo la constitución de «Acción Cívica Abecedaria» se encuentran el Secretario General del citado Ramal 5, señor Miguel Angel Ramírez; el compañero nuestro, señor Urbano E. Gómez Cádiz; el conocido Procurador señor Manuel de J. Lefranc, el luchador abecedario señor Carlos Duque Estrada, y un sinnúmero de celulados de diferentes ramales.

Podemos adelantar la noticia de que dicha organización cívica la presidirá el conocido jefe abecedario Juan Pedro Bombino, Contador Central de Hacienda.

«Acción Cívica Abecedaria» constituirá delegaciones en todos los barrios de esta Capital y ciudades del interior de la República.

UNA CARTA DEL SR. GUSTAVO A. ZANETTI

Con el propósito de aclarar que no es su persona quien suscribe una carta que en días pasados apareció en estas columnas, recibimos la siguiente epístola, que con gusto suscribimos, del señor Gustavo A. Zanetti Tejidor.

«Matanzas, abril 7 de 1934.

Sr. Redactor Político del DIARIO DE LA MARINA.

Distinguido señor: Ruego a usted encarecidamente dé publicidad en su leída Sección, a las presentes líneas, en aclaración a una carta que apareció en esta sección del día de ayer, firmada por «G. Zanetti», y cuya firma me interesa aclarar que no es la mía. Es verdaderamente lamentable que se sorprenda la buena fe y seriedad del DIARIO DE LA MARINA, usando firmas apócrifas y el nombre da la Asociación de Corresponsales de Matanzas, para dar informaciones que no corresponden a la realidad de los hechos, pues soy de Matanzas, no he salido nunca de aquí y no conozco ni he conocido más apellido Zanetti que el de mi familia; y ni yo ni mi hijo, que lleva mi nombre y apellido, hemos hecho declaraciones políticas de ningún género.

En síntesis: el «G. Zanetti» que firma la carta de ayer en Información Política del DIARIO DE LA MARINA, no es Gustavo Zanetti y Tejidor, ni ninguno de sus familiares, lo que me interesa dejar así aclarado.

Muy agradecido, señor Redactor Político del DIARIO, por la atención que preste a estas líneas, aprovechando el momento para ofrecerme su amigo y servidor.—**Gustavo A. Zanetti Tejidor.**—S/c.: Contreras número 5.—Matanzas».

UNA CARTA DEL SR. MIGUEL SUAREZ GUTIERREZ

El Secretario del Trabajo, doctor Miguel Suárez Gutiérrez, destacada figura del Partido Unión Nacionalista, se ha dirigido al Comandante señor José González, Presidente del Comité Ejecutivo Provincial de dicho Partido, en carta cuya publicación se nos pide, en la que hace protesta de su fe política, de los propósitos que le llevan al cargo y haciendo presente que hoy, como ayer, el nacionalismo lo tiene a su disposición.

Dice así la carta:

«Habana, abril 16 de 1934.

Sr. Comandante José González.

Ciudad.

Distinguido amigo: Tengo especial empeño en que usted, como Presidente de la Asamblea Provincial de la Habana de la Asociación Unión Nacionalista, me sepa estrechamente vinculado a la patriótica organización en que milito desde que la fundamos en 1926. He ido a la Secretaría del Trabajo para cooperar en la medida de mis fuerzas a la labor de devolver a Cuba su normalidad política y económica, quebrantada por la Tiranía, y al mismo tiempo con el propósito de defender los intereses del Nacionalismo y de recabar para él el respeto que se merece por los enormes sacrificios que ha realizado en bien del país.

Acusarme de que olvidé esos intereses, es una injusticia. Como cubano, no puedo desconocer los servicios prestados a la Patria por su clase estudiantil ni la generosidad con que se prodigaba en la lucha contra el despotismo: fueron los estudiantes nuestros aliados más firmes en el duro bregar de los últimos años y usted, que es un buen ciudadano y hombre justo, tiene que reconocerlo como yo, cualquiera que sea el juicio que le merezcan las actividades a partir del 4 de septiembre; y tiene que aceptar que procedo honrada y discretamente, atendiéndolos en todo lo que la Ley permita.

He hecho esto: he ordenado que se pague a un corto número de estudiantes que no cobraron el mes de marzo, después que acreditaron debidamente sus servicios. Ningún nacionalista se ha acercado a mí para pedirme justicia en caso análogo o parecido; si lo hubiera hecho, habría sido atendido, con la misma rapidez.

Soy nacionalista y ni podré dejar de serlo nunca, después de la hermosa prueba de afecto que el Nacionalismo acaba de darme. En la Secretaría, hoy como ayer, en mi hogar y en mi bufete, el Nacionalismo me tiene a su entera disposición.

Con el afecto de siempre, queda de usted su viejo amigo.—(f.) **Miguel Suárez Gutiérrez».**

EL DR. PEREZ MATO

Se ve muy concurrido diariamente el cuartel general del Dr. Cirilo Pérez Mato, establecido en Monte número 5, altos, por comisiones de políticos de toda la Provincia. Recientemente visitaron al que aspira a Gobernador de esta Provincia, representaciones de los Términos de San Antonio de los Baños, Alquízar, San José de las Lajas, Catalina de Güines y Santa María del Rosario, para tratar asuntos en beneficio del nacionlismo habanero.

SE ORGANIZA EL DIRECTORIO NACIONAL DEL PARTIDO «ACCION REPUBLICANA LIBERAL»

La organización del Partido «Acción Republicana Liberal» avanza de manera rápida. Hoy se nos ha dado la noticia de que en breve estará funcionando el Directorio Nacional Provisional, integrado no menos de cinco delegados por cada provincia.

Podemos anticipar que entre los delegados figurarán por Oriente: doctor Francisco Valhonrat, Manuel Hartman, Bernardo Uset. Por Camagüey: doctor Raúl Dehogues, José Joaquín Cabrera, doctor Arturo Recio, doctor Oscar Aguilera. Por las Villas: coronel Enrique Quiñones doctor Carlos Fonts, doctor Rigoberto Ramírez, doctor Rogelio Pina. Por Matanzas: doctor José Manuel Gutiérrez, Ricardo Campanería, doctor Gonzalo Cuní, Paulino Soles. Por la Habana: doctor Rafael Santos Jiménez, doctor Manuel Mencía doctor Guillermo Tapia, Carlos M. Peláez «Paquito» Castro, Valentín Díaz, doctor Rafael Fernández de Castro. Por Pinar del Río: doctor Octavio Rivero, doctor Braulio Sánchez, José Vargas, doctor M. Nodarse.

En una próxima reunión a que convocará el doctor Miguel Mariano Gómez, Presidente de «Acción Republicana Liberal», se resolverá sobre el número de delegados que en definitiva habrán de integrar el Directorio Nacional y se designarán dichos delegados. También en dicha reunión se conocerá del programa del Partido, cuya redacción ha estado a cargo de una comisión presidida por el doctor Rafael Santos Jiménez, catedrático de la Universidad y uno de los más destacados líderes de «Acción Republicana Liberal».

UN MANIFIESTO DE LOS APRISTAS CUBANOS

El Comité Ejecutivo Nacional del Partido Aprista cubano ha lanzado un manifiesto, que en un ejemplar se le remite, en el cual después de hacer historia del proceso político cubano, declara que sólo la realización de los ideales apristas pueden hacer la felicidad de la nacionalidad. Además, el manifiesto expresa las reivindicaciones de la mujer y el derecho que le asiste para disfrutar de los propios derechos del hombre.

Termina haciendo una llamada a todas las clases sociales, interesando se afilien en las banderas del aprismo.

EL NACIONALISMO DE LA HABANA HACIA SU UNION

Importante conferencia celebraron ayer con el Sr. Presidente de la República coronel Mendieta, el coronel Baizán y los señores Francisco Vilabrille, todos líderes del Partido Unión Nacionalista.

Parece que de esa entrevista con el Presidente, salió sin diferencias ni antagonismos que le dividan, el nacionalismo de la Habana, tan inquieto en estos últimos días.

LOS CONSEJEROS DE ESTADO

Según se nos asegura, en el día de hoy se darán a conocer los nombres de las personas que integran el Consejo de Estado. Ya es hora, realmente, de conocerlos.

ACCION REPUBLICANA LIBERAL EN SANTOS SUAREZ

Mañana, a las 8 de la noche, en Santos Suarez, la señora Rosa Pereda, jefe del ramal 307 de Acción Republicana Liberal constituirá un comité en la residencia de la señora Ana E. de Rivero, en la calle Pasaje Este y M. Lee, altos. Invita a todas sus compañeras para que no dejen de asistir.

EL COMANDANTE SANDO, EN ORIENTE Y LA HABANA

En la provincia oriental y en ésta, ciudad se está actuando con gran actividad en favor del Comandante Sandó, que sus amigos desean, llevar al CONSEJO DE ESTADO. Son muchos y variados los telegramas que recibe el Presidente Mendieta en favor de Sandó.

Algunos de éstos despachos nos han sidos mostrados por el propio Comandante Sandó.

BIEN ACOGIDO EL PROGRAMA MINIMO ABECEDARIO

Holguín, abril 18.—El programa mínimo presentado por el ABC y que ha de ser adoptado por el Gobierno, ha sido muy acogido en esta ciudad; su lectura en las páginas del DIARIO DE LA MARINA ha originado la opinión de distinguidas personalidades de los sectores en este y se estima que, de ser adoptado, como se espera, salvará la República y los ideales democráticos; las clases vivas revolucionarias y el obrerismo sensato y patriota esperan la adopción de ese programa precursor de días mejores para la nación.

El pueblo aplaude al DIARIO DE LA MARINA, que de manera tan sensata ha tratado el referido programa.

González Alvarez.—Corresponsal.

A LOS NACIONALISTAS DE CUBA

Anoche, en comisión, los firmantes nos hicieron entrega del presente documento:

«El sensible fallecimiento del Coronel Roberto Méndez Peñate, Presidente de la Asociación Unión Nacionalista, nos ha colocado en una situación delicada que tenemos que solventar con la urgencia que ella requiere, si deseamos continuar como hasta hoy, luchando por la defensa del partido que representa el verdadero sentir del pueblo de Cuba.

«Carentes como estamos en los actuales momentos de una representación nacional que sea capaz de conducirnos al éxito definitivo de nuestros propósitos, observamos que necesitamos, con la mayor alta dirección del Partido y consecuentes con esa necesidad que consideramos urgente atender, recomendamos a todos los Organismos de la Asociación Unión Nacionalista de la República, recomienden con verdadero interés la designación del distinguido correligionarios y amigo, Sr. Justo Luis del Pozo, y cuya designación para ese alto cargo, no sería más que un estímulo más que todos los Nacionalistas que luchamos veríamos con verdadero entusiasmo».

«Así mismo solicitamos de todos nuestros compañeros de la República, pidan al Sr. Justo Luis del Pozo, su conformidad o su aceptación a la Presidencia del Partido, aún cuando no ignoramos que ello le hará rendir grandes sacrificios, si desea cumplir con el verdadero sentir del Nacionalismo, que necesita de su colaboración entusiasta, que sabemos es fuerte, poderosa, y la única capaz de solventar las necesidades del actual momento histórico».

«Las adhesiones que se hagan a las indicaciones que expresamos en estas breves líneas, deben dirigirse a la Secretaría del Partido, Prado 115 altos. Círculo Unión Nacionalista».

B. Ramírez.—Director Político. M. A. Peraza, Presidente As. Nac. Acera del Louvre.—José F. del Cueto. Secretario. Asc. Nac Acera del Louvre..

PARTIDO REVOLUCIONARIO CUBANO

Ha quedado constituído el Comité de la Avanzada Femenina del barrio de Chávez, cuyo acto se celebró en Figuras 46, domicilio de la Señora Concepción Fernández Díaz

Fueron electas miembros de la directiva las siguientes damas: Sra. Rosa Urquiza, Emérita Martínez de Espinosa, irginia Anseaument de Mariscal, Isolina García, Emilia Rapalla, Isolina Trespalacios, Magdalena Miranda. Señoritas Ramona Valdés, Carmen López, Mercedes Padrón, Elisa Morales, Emilia Martínez, Berta Sánchez, Carmen Croza, Francisca García, Consuelo Mariscal, Angela Martos y Consuelo y Emilia Mariscal

Esta organización no descansa en su labor instructiva sobre la mujer cubana.

Se pretende con esta avanzada ampliar el Conjunto de personas que laboren, sin divisiones de ningún género, por el engrandecimiento de ese Partido, agrupando y llevando al seno de las Avanzadas, de acuerdo con los comités gestores de toda clase, a elementos entusiastas del ideario auténtico.

«Hasta nosotros llega la noticia de nos dijo anoche un destacado líder de que se quiere desvirtuar la función «auténtica» de estas Avanzadas, señalando el hecho de que no han de llevar como candidato a la presidencia de la República al Dr. Grau San Martín, cuando es todo lo contrario: Grau San Martín será el candidato de las Avanzadas femeninas del Partido Revolucionario Cubano».

COMBATEN LA ASPIRACION DEL JUSTO LUIS DEL POZO

Anoche recibimos la vista de los señores Santiago Algeciras, líder del nacionalismo en Oriente y aspirante a su Gobierno y Baldomero Garriga, que aspira a la Alcaldía de Sagua de Tánamo. (Garriga mantuvo la protesta armada, alzado en las montañas de Oriente durante años.

Con el ruego de que fueran publicadas, el Sr. Garriga nos hizo entrega de las siguientes edclaraciones:

En la Sección Teatro Político del Periódico Información de fecha 17 de los corrientes ha aparecido una información, por la que se hace saber que desde Santiago de Cuba, el Sr. Pedro Flores Chacón, ha enviado a Palacio un comunicado informando de reuniones verificadas por sus amigos nacionalistas de Santiago de Cuba, recomendando al Sr. Justo Luis del Pozo, leader nacionalista de Pinar del Río, para ocupar la Jefatura de la Unión Nacionalista», vacante por la muerte del no bien llorado aún Coronel Roberto Méndez Peñate.

Es conveniente hacer público que el Sr. Pedro Flores Chacón, procede en este caso por su propia cuenta, sin consultar con diferentes interesados que por múltiples motivos se encuentran en esta Capital, no estando conformes con esta festinada recomendación la mayoría de las representaciones de la Prov. de Oriente que nos encontramos aquí y nos desacataremos y combatiremos la aspiración del Sr. Justo Luis del Pozo y de su amigo, el Sr. Pedro Flores Chacón, pués que ello no responde a nuestros intereses como nacionalistas

..Baldomero Garriga.—Delegado en el Término de Sagua de Tánamo, Oriente.

RECORRERA ITURRALDE DISTINTOS TERMINOS DE MATANZAS

Según se nos informa, en el día de ayer se dirigió a Matanzas el doctor Rafael Iturralde, que viene laborando por la orientación de un nuevo Partido político. El doctor Iturralde se propone visitar los términos de Cidra, Alacranes, Bolondrón, Jovellanos y Pedro Betancourt, durante los días de la presente semana.

Obra Nueva!

LA REFORMA Constitucional Y EL TRIBUNAL SUPREMO

por

Juan Gutiérrez Quirós

Precio del Ejemplar $1.50
De venta en todas las librerías
J. Montero, Editor. Obrapía 22.

SI SE CUMPLIERA ESTRICTAMENTE LA LEY DE ACCIDENTES AUMENTARIA LA RECAUDACION EN $200,000.00

Estima el Sr. Virgilio Ortega que no se deben implantar otros seguros sociales mientras no se organice el actual sobre accidentes del trabajo, en forma eficaz y práctica

Anoche tuvimos el gusto de recibir en nuestra redacción al señor Virgilio Ortega, persona muy entendida en lo que a seguros sociales respecta, quien nos hizo las declaraciones que a continuación vamos a recoger por considerarlas de interés.

Entiende que el Gobierno tiene en estudio la implantación inmediata del seguro de maternidad y otros seguros sociales, para cumplir los convenios internacionales ratificados por Cuba. Está bien, manifiesta, que se cumplan esos convenios, pero conviene considerar primero si es o no oportuno que establezcamos otros seguros sociales, sin haber antes organizado eficazmente el que ya desde el año 1916 rige en nuestro país, al menos en la letra de la ley.

De seguida nos dice: El seguro contra accidentes del trabajo fué creado aquí por medio de la Ley de 12 de junio de 1916 y, después de algunas vicisitudes, sufrió una reforma importante al sustituir a esa ley del 15 de noviembre de 1933, que a su vez fué modificada por la de 30 de diciembre del propio año.

En realidad, debido a la falta de inspección por parte de los varios gobiernos que se han sucedido desde que se dictó la primera Ley citada, jamás se han cumplido cabalmente las disposiciones vigentes sobre accidentes del trabajo, por lo que la clase obrera ha resultado burlada en sus aspiraciones de mejoramiento social frente a los crecientes riesgos a que la somete la industria moderna.

Ni todos los patronos que deben asegurar sus trabajadores los aseguran, ni todas las compañías cumplen los requisitos que la Ley exige; ni la Secretaría del Trabajo ha dictado siquiera un Reglamento adecuado para hacer efectiva la nueva Ley; ni muchos trabajadores de Cuba se han dado cuenta exacta del alcance de ésta; y, ni el Gobierno ha dotado el Negociado de Seguro Obrero, adscrito a la Sección de Higiene Social de la Secretaría del Trabajo, con el personal necesario para hacer efectivas las disposiciones sobre accidentes del trabajo. ¿Cómo vamos, pues, a pensar en otros seguros sociales, si en diez y siete años que llevamos con la Ley de Seguros contra Accidentes del Trabajo todavía estamos dando los primeros pasos?

A lo que agrega, que está bien que tengamos todos los seguros sociales con que ya cuentan otros países más avanzados que el nuestro, pero no que implantemos otros, mientras el ya establecido no esté debidamente organizado.

La Secretaría del Trabajo, sigue diciendo, lo tiene todo aún por hacer en esta materia. Cuando dicte el Reglamento de la nueva Ley de Seguros contra Accidentes del Trabajo y establezca la nueva Tarifa de primas mínimas para esa clase de seguros; cuando cuente dicha Secretaría con un buen cuerpo de inspectores que exijan a todos los patronos el asegurar a sus respectivos obreros, y a las compañías de seguros las necesarias garantías de solvencia moral y material; entonces vengan en buena hora los demás seguros sociales; pero antes no, porque va a resultar, que tendremos muchas leyes de seguros sociales, pero ningún seguro social.

Si la vigente Ley del Seguro contra Accidentes del Trabajo, refiere, se cumpliera, el Fisco aumentaría su recaudación de impuesto sobre primas de seguros en más de doscientos mil pesos. Y se pregunta, ¿Por qué no se vota, pues, un crédito de cien mil pesos anuales y organiza un cuerpo de setenta u ochenta inspectores que hagan cumplir dicha Ley? Esta disposición, declara para finalizar, además de llevar a todos los trabajadores la protección que necesitan, dejaría al Fisco un remanente neto no menor de cien mil pesos al año.

HOY SE PAGARA A LOS JUBILADOS DEL PODER JUDICIAL, Y MAESTROS

Por la Secretaría de Hacienda se han dado las órdenes oportunas para pagar los atrasos de alquileres de casas ocupadas por el Estado, correspondientes a los meses de octubre, noviembre y diciembre, próximos pasados.

Ya se han situado los fondos por la Contaduría Central para pagar el mes de agosto, también el año anterior, a los jubilados del Poder Judicial y Retiro Escolar.

He aquí las siluetas que París recomienda y que usted puede tener.

La "misión" de la faja en la toilette femenina es cada vez más decisiva. Porque la faja es nada menos que el elemento que ha de dar a la silueta el tono y la gracia que la moda recomienda.

Las dos fajas diseñadas corresponden a las nuevas colecciones que EL ENCANTO acaba de recibir, y aluden a los dos tipos de silueta más distinguidos de la moda actual. Con cualquiera de estas nuevas fajas usted logrará una figura llena de gracia y elegancia. La misma que París recomienda.

—A LA IZQUIERDA: Faja para tipos gruesos y medianos, de muy buena calidad, tallas 32 al 46 **7.50**

Brassiere de encaje bretón con forma "grasina" en el busto, tallas 36 al 42 **3.75**

A LA DERECHA: Faja tubular de cauchu y jersey perforado, gran novedad, dibujada por detrás en la figura del centro, tallas: 24 al 32 **7.50**

Sostenedor estilo Hollywood para trajes de playa y noche, tallas 32 al 40 **3.50**

SEGUNDO PISO.

El Encanto

M.E.C.D. 2016

9A SECCION Z

TELEFONOS:
Dirección . . . . . A 4151
Jefe de Redacción. A 3205
Sección de Sports. M 7911

DIARIO DE LA MARINA

TELEFONOS:
Quejas. . . . . M 7911
A. Clasificados . . A 3333
Agencia Marianao FO 7380

9A SECCION Z

AÑO CII — ACOGIDO A LA FRANQUICIA POSTAL. — HABANA, JUEVES, 19 DE ABRIL DE 1934 — EL PERIODICO MAS ANTIGUO DE CUBA. — PAGINA ONCE

LA ACTUALIDAD

Algo más sobre la nacionalización del trabajo

(Por LEON ICHASO)

El Gobierno ha acordado ya, definitivamente en Consejo de Secretarios equiparar por medio de una legislación de carácter nacionalista a los extranjeros con los nativos para los efectos del Decreto del 50 por 100 No hemos de repetir que era ésta una reforma necesaria si se querían evitar un privilegio injusto, antidemocrático, anticonstitucional en favor de los ciudadanos nativos y una postergación, contraria también a toda equidad, a toda democracia y al Código fundamental de los ciudadanos naturalizados.

Mas ya que el Gobierno ha demostrado con esta modificación su buena voluntad de harmonizar en cuanto es posible los intereses de los cubanos nativos con los de los extranjeros, ¿por qué aumentar el porcentaje del Decreto hasta el 75 por ciento? Con esta medida queda reducido a un muy escaso número el de los españoles que, conservando su ciudadanía, puedan trabajar en Cuba. Millares de familias en que la esposa y los hijos son cubanos, han de sufrir la indigencia y el hambre al ir su jefe español al paro forzoso.

Sólo con una fórmula se pudiera resolver este conflicto; con la que tan reiteradamente hemos propuesto desde esta sección y con la que ha solicitado también la Unión Nacional al Servicio de la República en exposición ya por nosotros comentada; la que estatuya en justa e hidalga reciprocidad a la Constitución de España la doble ciudadanía a los españoles residentes en la Isla. Si pareciese demasiado general esta concesión se pudiera restringir de modo que comprendiese solamente a aquellos españoles que tienen ya su residencia definitiva, permanente y arraigada en Cuba. Ya el mismo acuerdo del Consejo de Secretarios sobre la nacionalización del trabajo distingue a los extranjeros «residentes» de los no residentes; es decir a los que se hallan en la Isla circunstancial y temporalmente de los que constituyen lo que se llama la inmigración «golondrina».

Pero aún otro punto importantisimo que dilucidar y fijar en esta cuestión. ¿Por qué en tanto que se llega a esa legislación definitiva que ha anunciado el Gobierno y en tanto que se recorran los trámites más o menos largos, de la nacionalización, creemos que este Gobierno tiene el buen propósito de acortarlas — los españoles han de estar sufriendo los efectos del citado Decreto? Ya que el mismo Gobierno ha estimado necesario modificarlo, ¿no es lógico que quede en suspenso hasta que por mitio de la proyectada legislación se estatuyan ya en firme todas las reformas que para la nacionalización del Trabajo se han de realizar? Ya es bastante que desde el Gobierno de Guiteras y de Grau hasta ahora haya caído sobre millares y millares de españoles arraigados en Cuba, con hogares aquí constituídos, con esposa e hijos cubanos, como efecto del cincuenta por ciento, la abrumadora cruz de la más desoladora penuria. Este Gobierno que ha dado indicios de no padecer de hispanofobia y que tampoco adolece del prurito demagógico y la insolvencia política de su antecesor, debiera proceder a que terminase ya sin demoras ni dilaciones ese calvario injusto de dichos españoles. Lo más lógico hubiera sido, como lo hemos indicado nosotros y como lo afirmó también muy contundente y oportunamente en su entrevista con un redactor del DIARIO DE LA MARINA nuestro distinguido y querido amigo Carlos Martí, Vicepresidente de la Unión Nacional al Servicio de la República, que el Decreto del 50 por 100 no hubiera tenido efecto retroactivo. Mas ya que no se tomó en cuenta esta indicación, ¿no es justo que en esta interinatura de dicho Decreto hacia la futura y decisiva legislación se dé una tregua a las angustias de la miseria con que el paro obligatorio producido por la aplicación del 50 por ciento tortura a tantos y tantos españoles.

Post scriptum.— Por medio de mi buen amigo Don José Albela, el dueño de la librería de su nombre, cuya amabilidad agradezco vivamente, he recibido el primer tomo de la magna obra ilustrada «Historia del Arte Hispánico», que la casa Salvat Editores de Barcelona, acaba de imprimir.

Basta leer el nombre que firma el libro, Marqués de Lozoya, para prejuzgar su valor y su mérito excepcionales. Es dicho autor Catedrático de Historia Moderna de España, Profesor de Historia del Arte Valenciano y Regente de la Cátedra «Luis Vives» en la Universidad de Valencia, Doctor en Derecho y en Ciencias Históricas, Correspondiente de la Real Academia de la Historia y del Instituto de Coimbra, Director Honorario del Centro de Cultura...

La obra merece leerla despacio y saborearla deleitosamente. Después emitiremos las impresiones de su lectura.

LAS FUERZAS VIVAS DE ZARAGOZA PIDEN LA MEDIACION DEL GOBIERNO

Cuatro millones de pesetas pedirán al Parlamento para gastos de ocupación de Ifni

Está decidido, el Gobierno a la aplicación de la guillotina al proyecto de ley de amnistía, considerándolo suficientemente discutido en caso de que continúe la obstrucción al mismo

MADRID, abril 18. (WP.—Se ha acordado pedir al Parlamento créditos por valor de cuatro millones de pesetas, con el fin de atender a los gastos que ocasione la ocupación de Ifni.

A este efecto, probablemente se presentará un proyecto de ley a las Cortes por el ministro de la Guerra.

INTERESA EL GOBIERNO LA APROBACION DE LA AMNISTIA

MADRID, abril 18. (WP.)—El gobierno ha decidido intensificar todo lo posible la discusión del proyecto de amnistía, a fin de que esté aprobado el próximo viernes.

Caso de que no se consiga se aplicará la guillotina, dándose por suficientemente discutido.

JUBILACION PARA EL CUERPO DE GUARDIAS FORESTALES

MADRID, abril 18. (WP.)—Se ha leído en el Parlamento un proyecto de ley reconociendo el derecho de jubilación y viudedad y orfandad al Cuerpo de Guardias forestales.

También se pide la ratificación de los convenios sobre la edad de admisión de los niños en los trabajos no industriales y la protección de los trabajadores en la carga y descarga de los puertos contra accidentes del trabajo.

Pestaña forma un nuevo partido de los sindicalistas

La escolta presidencial ha recibido de manos de Alcalá Zamora su 1er. estandarte

Angel Pestaña

MADRID, abril 18. (AP.)—Bajo la presidencia de Angel Pestaña se ha formado el partido sindicalista nacional, cuyo objeto es eliminar la intervención anarquista en la dirección de la Confederación Nacional del Trabajo.

LA ESCOLTA PRESIDENCIAL YA TIENE ESTANDARTE

MADRID, abril 18. (AP.)—El Presidente Alcalá Zamora hizo hoy entrega a la Escolta presidencial de un estandarte con las insignias presidenciales.

A la ceremonia asistieron los ministros y otros funcionarios.

Terminó el acto con una revista y un banquete.

SEVILLA, abril 18. (AP.)—El entusiasmo que reina en esta ciudad con motivo de la inauguración de la Feria se ha enfriado u ntanto con motivo del accidente que ocurrió hoy y que costó la vida al piloto Bernardo Rodríguez Morgado, muy apreciado por los sevillanos.

Realizaba evoluciones en el aire con su aparato para dar mayor realce a las fiestas, cuando repentinamente entró en barrena y descendió desde gran altura.

El aparato quedó destrozado y el piloto muerto.

toman medidas de precaución En Valencia

Cinco torres sustentadoras de los cables de alta tensión fueron destruídas con bombas

VALENCIA, abril 18. (AP.)—Con motivo de la huelga general anunciada para el 23 de este mes, a la que se atribuye un carácter político, las autoridades han comenzado a adoptar medidas de acuerdo con la Ley de Orden Público, al amparo del decreto dictado por el Ministro de la Gobernación, a propuesta del Gobernador Civil, declarando el estado de alarma en esta provincia.

El Gobernador estuvo en Madrid para conferenciar con el ministro Salazar Alonso y a su llegada a esta ciudad en el día de hoy dijo que recurrirá a la fuerza pública en el caso de que se intenten efectuar manifestaciones públicas, las cuales han quedado terminantemente prohibidas.

La huelga de las compañías de servicio público continúa, habiéndose registrado varios actos de sabotaje, entre otros la destrucción por medio de bombas de dinamita de cinco torres sustentadoras de los cables eléctricos de alta tensión.

La Unión Nacional al Servicio de la República se dirige al señor Secretario del Trabajo

Estima que la Ley de Nacionalización del Trabajo tiene efecto retroactivo y condena a la miseria a las familias cubanas que dependen de un extranjero nacionalizado en Cuba

El Presidente y el Secretario de Actas de la Unión Nacional «Al Servicio de la República», señores Ramón Alvarez y Luis Guardado, acompañados de dos líderes obreros, visitaron ayer al Secretario del Trabajo, haciéndole entrega de la siguiente exposición, que el Secretario prometió atender:

«Honorable señor doctor Miguel Suárez, Secretario del Trabajo.
Habana.

Respetable señor:

Tengo el honor de elevarle la siguiente exposición en relación con el Reglamento del Decreto Ley de Nacionalización del Trabajo, en mi carácter de Presidente de la Unión Nacional «Al Servicio de la República».

En el breve tiempo que está actuando en la vida pública, la Unión Nacional «Al Servicio de la República», se ha visto constantemente invitada a dar su opinión sobre algunos de los problemas que están sobre el tapete, y a realizar gestiones en el sentido de recabar la mayor equidad en las modificaciones que reclama el Reglamento de la Ley de Nacionalización del Trabajo. A primera vista se aprecia que en el nombrado Reglamento se ha incurrido en una dolorosa violación del más respetable de los preceptos constitucionales al establecer diferencia entre cubanos nativos y cubanos nacionalizados, además no se le puede ocultar señor Secretario que al extranjero con prole cubana que sea despedido por el Patrono, que tiene que ser forzosamente sustituído por el nativo, se le coloca al borde de la miseria y de la desesperación. No son los españoles los que tienen la culpa de los males que a Cuba aquejan, como lo han reconocido y reconocen insignes cubanos a diario. Muy por el contrario. Los emigrados españoles han sido siempre los que más y mejor han laborado por el progreso de Cuba y cientos de miles de españoles han dejado aquí su juventud y sus energías, y si a fuerza de trabajo han llegado a crearse una modesta posición y aquí la disfrutan, hay que reconocer que ello representa asimismo una contribución al progreso de Cuba. Está vigente una Ley que determina: «La mujer cubana que se case con extranjero no pierde su nacionalidad», ¿y va a condenarse al hambre a esas nobles hijas de Cuba y a sus hijos, cuyo delito consiste el haber nacido de padre español que ha ofrendado a Cuba su brazo, su hombría de bien, su idealidad republicana y hasta su existencia?

Las Leyes civiles no tienen efecto retroactivo y sería darle retroactividad a la Ley de Nacionalización del Trabajo, si a virtud de ella se invalidan los contratos de trabajo, verbales o escritos, que tienen convenidos los obreros de nacionalidad extranjera que están empleados actualmente en las empresas agrícolas, industriales o mercantiles de la República.

Por otra parte, las leyes de inmigración vigentes, pueden hacerse más restrictivas, ya que por los puestos es por donde puede evitarse la competencia que en el trabajo vengan a plantear elementos extraños, pero a los que ya han venido al amparo de las leyes y con arreglo a las leyes, han ajustado su vida, y han arraigado y matrimoniado en el país, se les debe de amparar, ya que es de equidad y es de justicia que reciban amparo.

El Decreto Ley de Nacionalización del Trabajo, responde a indiscutibles necesidades de orden económico, que son consecuencia de la angustiosa crisis que al mundo aflige, pero el legislador no remediará estas necesidades con leyes de efecto retroactivo, sino que, por el contrario, crea más difíciles y dramáticos problemas. Signo de progreso, es el abordamiento de una legislación del trabajo y signo de soberanía es también una ley en defensa del trabajo nacional, pero al mismo tiempo hay que acometer una legislación de Inmigración y Colonización que se acoplen con la Ley de Nacionalización, una de defensa con el fin de que no entren por los puestos elementos que vengan a desemplazar a los trabajadores que en el país residen, y la otra, de garantía para los que en el país trabajan tienen prole y se abrazan al futuro y al presente del país.

La Unión Nacional «Al Servicio de la República», de médula republicana, organización independiente económico-social, reitera sus más profundos respetos a los altos poderes de la República, en la seguridad de que todo cuanto represente adelanto, consolidación, progreso y afianzamiento de la República de Cuba, tendrá en nuestro organismo político el más leal y decidido concurso.

He aquí las sugerencias siguientes:

PRIMERO: Que, en la Ley de Nacionalización del Trabajo, se sustituya la palabra nativos por la expresión «Ciudadanos Cubanos»; toda vez que estipulando un precepto Constitucional que, «Los cubanos son iguales ante la Ley, y que la República no reconoce fueros ni privilegios personales», es ilegal, que mediante la actual redacción de la Ley de Nacionalización del Trabajo, se creen inconstitucionalmente; fueros y privilegios a favor del nativo, equiparado constitucionalmente en esos derechos al cubano nacionalizado.

SEGUNDO: Que las cesantías que deban decretarse de extranjeros no nacionalizados, se hagan de acuerdo con el escalafón de antigüedades en la empresa.

TERCERO: Que la Ley de Aplicación del Trabajo no se haga por Departamentos como actualmente sucede, sino de modo general.

CUARTO: Que queden excedentes de la aplicación de la Ley del Cincuenta por Ciento a los extranjeros casados con cubanas.

Es cuanto tengo el honor de elevar a usted, esperando merezca la aprobación de su respetable persona.

De usted con la mayor consideración,

(Fdo.) Ramón Alvarez,
Presidente».

Rico Avello. alto comisario español en Marruecos, habla de la labor social y pedagógica realizada en dicha zona

Sana política cultural que lleva al ánimo de los elementos indígenas la convicción de verse asegurados en la posesión de sus tierras y de obtener mayor rendimiento en los cultivos

SEVILLA, abril 18. (SE.)—Llegó a esta capital el alto comisario de España en Marruecos, don Manuel Rico Avello, acompañado de su esposa, su secretario particular y su ayudante. Fué recibido por el gobernador civil y el jefe militar de la División.

Más tarde, en el hotel donde se hospedaron, el señor Avello recibió a los periodistas, diciendo que ya cuando se marchó a posesionarse del cargo manifestó que volvería a Madrid a informar al Gobierno después de visitar detenidamente la zona española. Hecha esta visita, cumplía su propósito de trasladarse a Madrid para realizar aquel informe, que entiende debe emitir ante el Gobierno.

Dijo que su impresión es francamente buena, tanto en el aspecto militar como en el civil, y que el ejército de Marruecos que cumple fielmente la misión que le está confiada con absoluta lealtad, y que acerca de los elementos indígenas se sigue una labor interesante de carácter pedagógico y social, para lo que sirven de base unas admirables experimentales sostenidas por el Tercio.

Hizo después un caluroso elogio de esta colaboración militar y de cómo se cumple esta delicada misión educativa en los poblados de Dar Riffien y Tahuima. En cuanto a la pacificación, manifestó que ésta es absoluta, hasta el punto de que no existe el peligro de una alteración. No ocultó que a la zona española alcanzan las consecuenicas de la crisis mundial; pero sus efectos se atenúan por una sana política cultural que lleva al ánimo de los elementos indígenas la seguridad de verse asegurados en la posesión de sus tierras y un mayor rendimiento en los cultivos.

Preguntado si sometería al Gobierno algún plan, dijo que ha procurado primeramente examinar con claridad las cosas allí pendientes, y como resultado de este examen minucioso, ha hecho desde luego un plan, que someterá al Gobierno, y acerca del cual no quiso el señor Rico Avello adelantar nada por considerar que las primicias deben ser para el Gobierno. Desde luego, su plan no envuelve reforma militar alguna, sino que será una continuación de la labor pacificadora hasta ahora realizada.

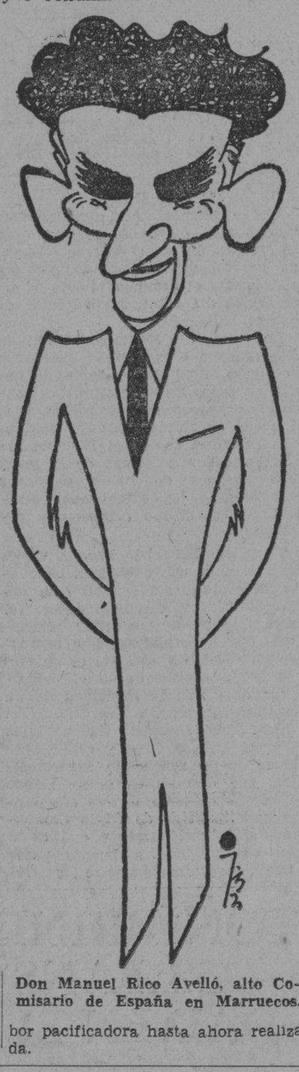

Don Manuel Rico Avelló, alto Comisario de España en Marruecos.

EN MARCHA

TOURNEE DE ARTE

La gloria de VILCHES y la casa «ARMADA»

(Confesiones de media libra de chocolate)

En Manzanillo se baila el «Son».... ¡Puede ser!
En Manzanillo se ama el arte. Esto sí es verdad.
Cuando Ernesto Vilches con su triunfal farándula llegó a Manzanillo hubieron de interrogarle cariñosamente un grupo de amables damas y un conjunto gentil de bellas damiselas:
—¿Cuántos días piensa Ud. actuar con nosotros, Don Ernesto?
—Hoy, once, tarde y noche,— respondió el farandulero mayor.

¿Es alguna Nereida de nuestros tranquilos mares?
Preguntará el lector.
Es la deliciosa «Cuquita» Vázquez, respondemos nosotros, que desde los muelles del aristocrático Club Náutico cienfueguero, pregona con malicia ladrona: «Chocolaticos de «Armada»...»
¡Qué milagros hace este chocolate! ¿Verdad?

Y una rubicita de melena dorada como un trigal que, en la serenidad de sus ojos tenía plasmado todo el azul del cielo cubano, le dijo en castizo madrileño:
—«Que te crées tú eso».
Lo que ellas hicieron no se sabe. Unicamente supe que se aplazó el debut en Santiago de Cuba, y se pospuso la fecha para actuar en la histórica ciudad de Bayamo. Y el día 12, que quieras que no, Ernesto Vilches «bailó» el «Son» nuevamente en Manzanillo. ¡Qué clase de «Son» artístico, Virgencita de la Caridad del Cobre!
Habíamos visto en la excursión unas localidades altas donde el público se apiñaba como uvas en racimo, y un ratio de lunetas donde sus calles centrales quedaron inutilizadas por algunos cientos de sillas; pero la alta y original novedad de que por falta material de espacio los concurrentes hiciesen un palco de toda la línea del escenario y a lo largo de la batería de candilejas, este honor hay que concedérselo, hasta arora, únicamente, a la ciudad de Manzanillo, que si sabe bailar el «Son», sabe también, distinguir lo que es un fino y delicado bocado espiritual.
Al viejo «Cascarrabias» le molestaba la curiosidad de los asistentes al palco de candilejas, y por eso, quizás, en la escena de la pérdida del diamante e impaciente porque éste no aparecía hubo de decirle a su criado: «Ya... ya... no busquemos más, que este robusto mozo (señalando a uno que estufaba sus posaderas a la vera de la batería de candilejas), me lo ha escamoteado».
El público reía estas cosas de buen humor y ovacionaba el arte genial, si señor, genial, de Ernesto Vilches.
Al final entre vítores y aclamaciones y emocionado como nunca el eximio actor dió gracias por tantas gentilezas y hospitalidad tanta, y sus palabras las ahogó una loca ovación unicamente triuntada a los elegidos. Y como nota final, simpática y caprichosa, un «aristocrático» perrillo que en los tibios brazos de una Venus gentil asistió, tabmién, a la jornada artística, contagiado con el entusiasmo del público aplaudió a su manera diciendo: «Guau... guau....». El artista interrumpió la ovación y dijo: «¡Cómo no estar agradecido si no quedó en casa ni el gato, digo, ni el perrito!», Yo, que no soy más que una modesta libra de «buen» chocolate; pero que tengo mi corazoncito, también, quiero decirle al pueblo de Manzanillo: «Tu espiritualidad y tu cultura me cautivaron, tus mujeres me enloquecieron, me impresionó tu hospitalidad. Nada puedo ofrecerte como no sea mi propio materialismo, nada no, todavía tengo mi perfume que es mi esencia espiritual. En tu regazo la dejo con todo el homenaje de mi gratitud sincera».

Chocolate Armada

Regalo del paladar

Todas las gestiones hechas para resolver la huelga de Valencia han sido inútiles

Los conductores de automóviles de alquiler, en Málaga, se han declarado en huelga con motivo del pago de las chapas. Conminación a los mineros asturianos a volver al trabajo

SEVILLA, abril 18. (WP.)—Ha causado gran indignación, y de ello se hacen eco los periódicos, el alevoso asesinato realizado ayer por los pistoleros, quienes dieron muerte al famoso bailarín Otero, que poseía un estanco en esta ciudad.

El hecho ha merecido el calificativo de salvaje y ha causado mayor sensación porque el occiso era muy popular en Sevilla por haber sido maestro de baile de todas las artistas contemporáneas.

LA SITUACION COMIENZA A SER INSOSTENIBLE EN ZARAGOZA

ZARAGOZA, abril 18. (WP.)—Continúa la huelga general y en vista de que la situación comienza a ser insostenible las fuerzas vivas de la ciudad se han dirigido telegráficamente al Gobierno, pidiendo que intervenga a fin de que se solucione cuanto antes el conflicto.

El Gobernador ha participado al ministro de la Gobernación que muchos obreros se han reintegrado al trabajo y que reina tranquilidad en la ciudad, cuyas calles están patrulladas por fuerzas de asalto.

FRACASARON LAS GESTIONES EN VALENCIA

VALENCIA, abril 18. (WP.)—La huelga de los obreros de la Hidroeléctrica continúa, habiendo fracasado todas las gestiones que se hacían para solucionarla.

PUBLICA LA GACETA EL DECRETO PROCLAMANDO EL ESTADO DE ALARMA EN VALENCIA

MADRID, abril 18. (WP.)—La Gaceta publica un decreto estableciendo el estado de alarma en la provincia de Valencia.

En la exposición de motivos el decreto dice que el Gobierno se ha visto en el caso de recurrir a semejante medida en vista de las coacciones que se realizan por los huelguistas contra la libertad del trabajo.

HUELGA DE MINEROS ASTURIANOS

OVIEDO, abril 18. (WP.)—Se han declarado en huelga 250 mineros protestando contra las condiciones del trabajo y la empresa propietaria de la mina ha publicado un aviso en el que hace saber que todos los huelguistas serán despedidos en el caso de que no regresen mañana a sus ocupaciones.

HUELGA DE CHAUFFEURS EN MALAGA

MALAGA, abril 18. (AP.)—Los conductores de automóviles de alquiler se han declarado en huelga con motivo del pago de las chapas.

Cantidades en que valoraron varios de los servicios que traspasaron a la Generalidad

Dos viajantes catalanes fueron destrozados por el tren al ser arrollado por aquél un automóvil en que viajaban, en la provincia de Gerona. Golpeado por gritar ¡Viva España!

MADRID, abril 18 (SE)—La «Gaceta» publica los siguientes decretos del ministerio de Hacienda:

Valorando en 660.055 pesetas con 53 céntimos el costo de los servicios de Administración y cobranza de la contribución territorial traspasados a la Generalidad de Cataluña.

Otro ídem en 17.028.670 pesetas con 74 céntimos el costo de los servicios de la Guardia Civil.

Otro fijando en 17.722.238 pesetas con 10 céntimos la base de cálculo para determinar la valoración de los servicios de Vigilancia y Seguridad.

Otro ídem, provisionalmente, en pesetas 43.186.522 con 58 céntimos la cuantía de la contribución territorial que ha de ser cedida a la Generalidad de Cataluña.

Otro relativo a emisión de obligaciones de la Deuda del Tesoro, libre de impuestos, incluso del de Timbre, en las operaciones en que dichas obligaciones constituyen garantía.

GRAVE ACCIDENTE EN UN PASO A NIVEL

GERONA, abril 18 (SE) — En el paso a nivel del kilómetro 113.200 de la línea férrea Barcelona San Juan de las Abadesas, del término municipal de esta población, un tren arrolló al automóvil de la matrícula de Barcelona 49.694, al que arrastró unos 300 metros, quedando destrozado. Los ocupantes del coche, Adolfo Vidal Bort y Pedro Llorente Surruca, viajantes, vecinos, respectivamente resultaron muertos en el accidente, siendo sus cuerpos horriblemente destrozados.

DESDE FRANCIA PREGUNTAN SI SE PUEDE VISITAR ESPAÑA

MADRID, abril 18 (SE) — El corresponsal de «Le Matin» en España, fué preguntado por la Dirección de dicho periódico, si la actual situación de España permitía realizar una excursión a Cataluña, Andalucía y otras regiones.

Añadía el director de «Le Matin», que en Francia se decía que la situación de España era gravísima.

El representante de dicho periódico en Madrid, negó los alarmantes rumores, y dijo que la tranquilidad era absoluta.

En vista de ello, salió la excursión con dirección a España.

DESPRENDIMIENTO DE TIERRAS EN UNA MINA

BARCELONA, abril 18 (SE) — En las minas de potasa de Sallent, a consecuencia de un desprendimiento de tierras, quedaron sepultados varios obreros. Rápidamente se organizaron los trabajos de salvamento, extrayéndose a cuatro mineros que presentaban graves síntomas de asfixia.

Al advertir la falta de un minero llamado José Caparrosa se reanudaron los trabajos de salvamento dando por resultado el hallazgo del cadáver del infortunado obrero.

GOLPEADO POR DECIR VIVA ESPAÑA

BARCELONA, abril 18 (SE) — Se celebraba en la plaza de Cataluña una fiesta en la que tomaban parte varias entidades de carácter catalanista, bailándose sardanas, también en la plaza algunos niños llevando palmas con cintas de los colores catalanes y otros de los colores nacionales. Unos individuos separatistas de los que estaban entre el público arrancaron los lazos de la bandera española, tirándolos a tierra y pisoteándolos.

Con este motivo se formaron grupos en los que se discutía el atentado. Como algún individuo profiriese frases soeces para España, un estudiante de ingeniero, Francisco José Martínez de Linares, natural de Alicante, que pasaba por allí y se enteró de lo que ocurría, al oír aquellas palabras soeces protestó, dando un viva a España.

Tres pescadores ahogados en Huelva al naufragar el bote en la costa de isla Cristina

Un incendio intencionado destruyó totalmente la iglesia parroquial del pueblo de San Julián de Musques, en Bilbao, la cual ya en otra ocasión fué objeto de otro atentado

HUELVA, abril 18 (E)—En las cercanías de la costa de Isla Cristina naufragó un velero de la matrícula de Ayamonte. Lo tripulaban cuatro hombres que se dedicaban a la pesca de almejas.

Tres de los tripulantes perecieron ahogados. El cuarto fué salvado por el niño Antonio Fernández, de trece años, que se arrojó al agua y arrastró al náufrago hasta la orilla cuando se encontraba casi exánime.

Una vez en tierra se logró que reanimara.

HA SIDO DESTRUIDA POR UN INCENDIO INTENCIONAL UNA IGLESIA

BILBAO, abril 18 (SE)—Fué destruída por un incendio intencional la iglesia de San Roque, del barrio de la Rigada, del pueblo de San Julián de Musques. Como se recordará en otra ocasión también pretendieron quemar dicha iglesia, pero las llamas sólo causaron daños en la puerta.

Parece ser que unos individuos penetraron en el interior de la iglesia por la claraboya de la sacristía, cuyo tejado está a poca altura, y una vez dentro del templo rociaron con gasolina y brea el altar mayor y las imágenes y les prendieron fuego.

Cuando algunos habitantes de caseríos cercanos a la iglesia se dieron cuenta del incendio, ya había adquirido éste grandes proporciones, y por ello y por la falta de medios adecuados para la extinción no dieron resultado satisfactorio los esfuerzos de los miñones y de los habitantes de varios caseríos que acudieron a sofocar las llamas, quedando destruída completamente la citada iglesia, pues sólo han quedado en pie las paredes maestras, y aún éstas se hallan bastante averiadas.

IGLESIA INCENDIADA

ZAMORA, abril 18 (SE)—A media noche se declaró un violento incendio en la iglesia del pueblo de Madridanos, que sufrió grandes destrozos.

Delante de los altares estaban amontonadas las sillas. El incendio se inició por distintos sitios. Los incendiarios cortaron los hilos del teléfono, sin duda para evitar que fuese pedido socorro. Se da la coincidencia de que anoche se discutió en el Ayuntamiento de dicho pueblo si se autorizaba o no la salida de procesiones, acordándose que sí.

La Guardia Civil busca a los autores de este hecho.

UN ATRACO

BARCELONA, abril 18 (SE)—Don Evaristo Tomás se dirigía en un auto a la fábrica de chocolates de su propiedad. Al llegar a la calle del Consejo de Ciento, cinco desconocidos, que se hicieron pasar por policías, detuvieron el coche y se metieron en él, acompañando al industrial hasta la fábrica. Ante ésta aguardaban otros dos individuos.

Todos entraron con don Evaristo en la oficina, y una vez dentro le amordazaron y maniataron. Abrieron la caja fuerte y se apoderaron de 15,000 pesetas. Subieron al auto y ordenaron al conductor que les llevara a la calle de Provenza. Una vez en esta calle, le dejaron en tierra y huyeron. Más tarde el coche apareció en las afueras de la población.

UN BOTE DE TOMATE AHUYENTA A LOS ATRACADORES

MADRID, abril 18 (SE).

En la calle de López de Hoyos, unos individuos asaltaron una tienda, robando 400 pesetas.

También en la calle de Juan Orbieta, esquina a Claudio Coello, unos atracadores penetraron en una tienda de comestibles amenazando al dueño y a un hermano de éste, intentando apoderarse del dinero; pero el hermano del dueño, aprovechando un descuido, cogió un bote de tomate, arrojándolo con fuerza al suelo, y a causa de la fermentación, por efecto del golpe, el bote explotó, causando gran pánico entre los atracadores que creyeron se trataba de una bomba, y huyeron precipitadamente.

HALLAZGO DE EXPLOSIVOS

BARCELONA, abril 18 (SE). — La policía, secundada por guardias de asalto, entró en una casa de la barriada de San Martín, habitada por Antonio, Manuel y Angel Soto, y realizó una detenida inspección.

En la casa funcionaba un laboratorio químico para la fabricación de bombas y líquidos inflamables.

Se encontraron numerosos frascos de productos químicos, tres bombas, siete pistolas, más de cien cartuchos de dinamita y abundante cantidad de mecha, cargadores, detonadores, cascos para bombas y otros útiles.

El dueño de la casa fué detenido.

La policía trabaja para averiguar dónde iban a ser destindos las bombas.

VIDA ESPAÑOLA

Los responsables felices

(Por X X)

—Dentro de muy breves días —asegura un periódico de ayer —dejarán de cobrar los huelguistas de «ABC» la consignación de ayuda que les pagaba la casa del pueblo.

Pero y eso por qué? Qué les ocurre?

Según el mismo periódico ocurre que ya están para agotarse las cantidades de reserva formadas con las cuotas de los trabajadores, de la caja de la casa susodicha. Al parecer, dispusieron de ellas los próceres del partido para la propaganda en las últimas eleciones, y ahora, los pobres obreros que se echaron a la calle para secundar sus órdenes, sin otra garantía que esta caja, van a encontrarse repentinamente sin trabajo y en ayunas.

Este hecho es característico, el más característico sin duda de todos los ocurridos en estos últimos tiempos, no obstante el serlo tanto y el ser tantos. Trescientos trabajadores que se ganan su pan tranquilamente en una empresa de honradez suprema, donde el obrero no es obrero nunca, es hermano y es amigo. Todas las aspiraciones que puede el obrerismo apetecer, eran en esta empresa realidades, consideraciones máximas, salarios altos, retiros provechosos... El viejo Luca de Tena, en sus tiempos de combate, a las insinuaciones insidiosas, o de envidia o de impotencia que entonces le lanzaba «El Socialista», invariablemente replicaba así:

—Estas son las condiciones en que trabajan los obreros de mi empresa; exponga ahora «El Socialista» las condiciones en que trabajan su obreros y podremos de este modo comparar.

También invariablemente «El Socialista» callaba.

Pués aún entre estos obreros consiguió penetrar el socialismo con ese virus suyo tan eficaz que envenena los espíritus más nobles. Aun consiguió convencerles de que se les daba poco y de que en vez de ser en el taller obreros bien avenidos, debían ser amos resueltos. Y bastó una futileza, pero una futileza de maldad, de audacia y de ingratitud, para que él diera una orden y se echaran a la huelga los trescientos obreros de «ABC». Ahora ya están sin trabajo; ahora ya obedecieron a sus próceres; ahora ya saben lo que el socialismo da de sí. Están en paro forzoso que ya no tiene remedio, y que nadie sabe cuándo acabará. Están en paro forzoso y reciben de su caja de resistencia, formada del acervo de sus mismas cuotas, una pequeña ayuda que al fin y al cabo significa un alivio en su situación. La reciben, pero van a dejar también de recibirla, porque esos próceres mismos que les dieran la orden de abandonar su trabajo, necesitaban salir diputados fuese como fuese y para lograr el acta en vez de sacrificar sus propios fondos tan aumentados en su etapa de actuación de las Cortes anteriores, sacrificaron los fondos que les encomendaran los obreros con otro fin muy distinto.

Esto es lo que hoy se empieza a propalar; esto lo que hoy se empieza a publicar. Los trescientos obreros de «ABC», puestos en paro forzoso por orden de sus jefes socialistas, tendrán ya que resignarse a ver que sus hogares se derrumban, que sus felicidades se terminan; que sus días de júbilo se acaban... Tendrán ya que resignarse a ver el hambre encima de los suyos, mientras que van sus jefes con el acta, ganada con dinero de sus cuotas, a cobrar mil pesetas cada mes y a atracarse en restaurants de sesenta pesetas el cubierto..

M.E.C.D. 2016

COMPETENCIAS DE NATACION ESTA NOCHE EN LA Y. M. C. A.

GANARON LOS NEW YORK GIGANTES SU SEGUNDO JUEGO AL FILADELFIA CON FITZSIMMONS

SPORTS — DIARIO DE LA MARINA — SPORTS

PAGINA DOCE — HABANA, JUEVES, 19 DE ABRIL DE 1934 — AÑO CII

MIS EVA BEIN, NOTABLE NADADORA YANKEE SE PRESENTA ESTA NOCHE EN OTRO GRAN PROGRAMA DE NATACION EN LA Y. M. C. A.

Se ha combinado un magnífico card para ofrecerlo al público en la piscina Cristiana. Martínez Conill, Espino, Finlay y otras estrellas nacionales están agregadas también a la fiesta

TOPICOS FUTBOLISTICOS

—Jugarán los mexicanos.
—Un partido de entrenamiento.
—Acuerdos de la Federación.

(Por «PETER»)

Ya es un hecho cierto que el equipo mexicano juegue en la Habana un match de entrenamiento. Anoche nos llegaron los acuerdos del Comité Directivo de la Federación de Fútbol de la Habana, y por ellos vemos que la Federación **se ha gastado el lujo** de hacer una Selección que encontramos bastante buena y ruega, además, a la Nacional, que de acuerdo con las resoluciones adoptadas por ella, por la Federación, organice dicho partido.

En fin, lo importante para nosotros, es que vamos a ver jugar a los mexicanos el próximo lunes, y lo único que sentimos, es que van a jugar dicho partido como entrenamiento, lo que quiere decir que los forasteros no van a emplearse a fondo, y que jugarán con vistas a Roma y no al resultado del match de práctica del lunes, que todavía no sabemos dónde ha de celebrarse. Hemos oído decir que en el Campo Cerveza Polar, pero donde quiera que sea, debe anunciarse, pues aun cuando sea un partido de entrenamiento, a los aficionados les gustará verlo.

A continuación van los acuerdos adoptados por la Federación en su última sesión:

—Se dió lectura y aprobó el acta de la sesión anterior.

—Darse por enterados de los acuerdos adoptados por el Colegio Provincial de Arbitros en su sesión ordinaria celebrada el día 16 de los corrientes.

—En cuanto a un escrito copia enviado por el Sub-Comité Directivo de la Federación con fecha 17 de abril y dirigido éste a la Asociación de Foot-Ball de la República de Cuba, se acordó devolverlo a su procedencia por no haber enviado el original, haciéndole saber al mismo tiempo que esta Federación no tiene ningún inconveniente en trasladarlo al organismo máximo, siempre y cuando cumplan lo que señala el artículo 3, inciso I del Estatuto de la Nacional Cubana.

—De los acuerdos adoptados por el Sub-Comité Directivo de la Federación en su sesión ordinaria celebrada el día 16 de los corrientes, darse por enterados.

—En relación con una comunicación enviada por la Asociación de Foot-Ball de la República de Cuba de fecha 17 de los corrientes, y en la que nos acompaña junto con ella una carta enviada por el Presidente de la Nacional Mexicana dirigida al Sr. Manuel García y García, ex-Delegado Económico de la serie Cuba-México, solicitando un partido de entrenamiento con una selección nuestra a su arribo el próximo lunes, día 23 de abril, se acordó lo que sigue:

A.—Acceder gustoso al ruego hecho por el señor Presidente de la Nacional Mexicana, confeccionándose acto seguido, esta selección: Quer, Japonés, Gross, Galcerán, Rodríguez, Bebo, Pedrito, Héctor, Mario, Benegas y Neno. Suplentes: Ayra, Alemán, Ochoa, Tomás, Borrazás y Paco.

B.—Solicitar de la Asociación de Foot-Ball de la República de Cuba, el permiso consiguiente para celebrar el partido de referencia, el próximo lunes, día 23 de abril, a los efectos de cubrir lo que señala el Reglamento del máximo organismo para tales casos.

C.— Rogar a la Asociación de Foot-Ball de la República de Cuba para que de acuerdo con las resoluciones adoptadas por esta Federación, sea ella oficialmente ante la Delegación Mexicana la que organice este encuentro.

—Citar a Asamblea General Extraordinaria para el próximo martes a continuación de la junta ordinaria del Comité Directivo que tendrá lúgar en dicha fecha, siendo la orden del día la siguiente: 1—Lectura y aprobación, si procede, del acta de la sesión anterior.— 2.—Asunto equipo New York American F. C.

—Referente a otra comunicación enviada por la Asociación de Foot-Ball de la República de Cuba con fecha 11 de abril, y en donde nos da a conocer la elección de nuevo Secretario de dicho organismo, Sr. Manuel González, darse por enterados.

—Trasladar a los Clubs los certificados de inscripción de los jugadores siguientes: Señores: Francisco Morales Quintana, Mario López Alfonso, Evelio Morales Zequeira, Luis Casanova Nápoles; Héctor Socorro Valera, Antero Valdés Mieres, Antonio García Martínez, Salvador Soto Villegas, Francisco Socorro Valera y Manuel Villaverde López, los que han sido enviados a esta Federación por la Asociación de Foot-Ball de la República de Cuba.

—Se aprobaron las altas de los siguientes jugadores: Por el Deportivo Puentes Grandes: José Ovide Blanco y Juan Antonio Vila.

—Se dió lectura y aprobación a las actas de los partidos celebrados el pasado domingo en el Stadium Tropical.

Programa para el domingo, día 22 de abril en el Stadium Cerveza Tropical:

1.30—Cultural vs. Nacional F. C.
2.40—Iberia Foot-Ball Club vs. D. Centro Gallego.
4.15—Juventud Asturiana vs. Fortuna Sport Club.

Esta noche es la indicada para asistir a una agradable reunión que ha de tener lugar en la piscina de la Asociación Cristina. Miss Eva Beim, joven nadadora internacional se propone lanzarse al agua en busca de dos nuevos records de la entidad, y todo parece indicar que ha de conseguirlos. La belleza franco-americana, de excepcionales condiciones, aparacerá en dos números prefrentes del programa combinado, siendo ésto atracción suficiente para que la Guay se apunte un nuevo éxito en la reunión de hoy.

Otras estrellas nacionales figuran en los eventos. En el nado de pecho, por ejemplo, hemos de ver nuevamente en acción a Oscar Martínez Conill, uno de les mejores nadadores cubanos, y aunque Oscar no está actualmente en su «top form», no cabe duda que brindará una bonita demostración a los fanáticos.

Fernando Espino, nuestro mejor nadador de distancias cortas: Johnny Finlay, Mickey Recarey, Castillito y otros más, están incluidos también en las justas, lo mismo que dos divers americanos de empuje.

El programa combinado es:

1.—Relevo Medley de 120 yardas:
Team A.—Hernández (espalda) Bengoechea (pecho), Bilbao (libre)
Team B.—Sama (espalda), Prego (pecho), Bueno (libre).

2.—60 yardas de espalda:
Sama, Hernández, Bueno y E. López.

3.—60 yardas senior libre:
Espino y Finlay.

4.—60 yardas de pecho con handicap:
M. Conill, Bengoechea, De la Nuez y Prego

5.—60 yardas libres.
Daumy, Arazoza, Massique, Gutiérrez.

6.—Eva Bein en 60 yardas medel swim:

7.—Relevo senior de 120 yardas.—(Medley):
Team A.—Conill (espalda), Minorck (pecho), Finlay (libre).
Team B.—Bueno (espalda), Lutero Hernández (pecho), Espino (libre).

8.—Exhibición de Diving por Mickey Recarey.

9.—Exhibición de 880 yardas libre estilo, por la Campeona de Norte América Miss Eva Bein.

10.—60 yardas medley swim: Hernández, Minorck, Prego.

11.—Exhibición de diving, por el americano Handler.

12.—Relevo libre de 160 yardas:
Team A.—Arazoza, Bueno, Daumy y Vives.
Team B.—Bilbao, Gutiérrez, Massique y Minorck.

13.—Diving, José Castillo, Campeón de Cuba.

14.—Juego de water polo:
Team Blanco.—Portero, San Herbst. Defensas, P. Guerra, J. Rodríguez. Delanteros, F. Arazoza, L. Perdices.
Team Azul—Portero, Eugenio Díaz, R. Prego. Defensas, J. Zaldíver. Delanteros, N. Pinochet, J. Canals.

SELLARON LA SEXTA PARTIDA DE AJEDREZ, TENIENDO EL CAMPEON VENTAJA GRANDE

BADEN, abril 18. (WP.)—La sexta partida por el campeonato mundial de ajedrez entre Alekhine y Bogoljubow fué suspendida después de cuatro horas de juego y en una posición que favorece ligeramente al campeón que jugó con las blancas y realizó un formidable ataque con el sacrificio de tres piezas, mientras que Bogoljubow desarrolló su táctica para evadirlo, teniendo que sacrificar su reina. El estado del campeonato es de dos juegos de ventaja para Alekhine, pero créese que le será muy difícil vencer. La partida será terminada mañana jueves.

Delegado Deportivo el Sr. Ulpiano López.

En los terrenos de Hershey Park, se celebró el pasado domingo un reñido partido de balompié entre los equipos Lawton y Hershey Sport Club, saliendo victoriosos los muchachos de Hershey, con anotación de 4 por 0.

Tan pronto comenzó el match, el Hershey hizo su primer ataque por el ala izquierda, llegando hasta el área de los sustos, pero las defensas adversarias despejaron. Insisten los hershianos por el mismo lado: Aenlle centra el balón, lo recoge Franco y lo envía a Mañas, este chuta de globo y consigue el primer tanto para los azucareros.

Vuelven los chicos de Hershey con una excursión y Guerrero, marca el segundo tanto. Aprovechan los locales ya que los muchachos del Lawton, estaban desconcertados y Franco consigue el tercer goal, finalizando el primer falf.

Después del correspondiente descanso vuelven a la lucha, esta vez se nota una ligera superioridad del equipo visitante. En varias ocasiones el Lawton amenaza seriamente la meta local, pero Caramés y Amo, despejan con gran acierto todos estos ataques.

Faltando pocos miutos para finalizar el match, se apoderan del balón Olmedo, Guerrero y Mañas y en bonita combinación llegan hasta el área, cuando las defensas pretendieron despejar pasaron el balón al extremo este corrió el balón, dribló a sus adversarios y solo frente al portero marcó el cuarto goal.

PILON CHAVARRY, una mala medicina para los guards de basket ball, que constituye una de las más firmes columnas del Hispano en la serie que se aproxima.

SE OFRECERAN MAS DE $300,000 EN PREMIOS EN EL «ARLINGTON TRACK»

CHICAGO, abril 18. (AP.)—El Arlington Park Jockey Club se propone repartir este año más de 300.000 pesos en premios, celebrando sus eventos más importantes del año en el mitin comprendido entre el 30 de junio y el 28 de julio.

La carrera más importante será el Futurity Handicap, en la que se verán comprendidas las potrancas de tres años de edad con premio de 35,000 pesos a la ganadora. Otro evento de importancia será el The Classic, que tiene otro premio de 35.000 pesos.

Encontrará el five del Hispano un oponente peligroso el sábado al iniciar la serie final de basket

Aún cuando los muchachos de Zapico terminaron su actuación en la justa local a todo vapor, tendrán que mejorar mucho para hacerles frente a los atletas de Camagüey. Gran serie

TEAMS FEMENINOS EN EL PROGRAMA COMBINADO

(Por DAN)

Un oponente de consideración, mucho más fuerte de lo que todos se figuran, ha de encontrar el equipo del Deportivo Hispano América al iniciarse el próximo sábado la serie final del campeonato junior de basket ball.

Ese team del Bernabé Varona de Camagüey no es ningún merengue de limón, fácil y agradable de comer en todos los momentos. Los muchachos juegan mucho basket ball, y puede apostarse cualquier fantástica cantidad que si el Hispano resulta ganador definitivo de la serie, será después de haber mejorado grandemente las exhibiciones ofrecidas en el último campeonato celebrado.

Tiene el Bernabé Varona varios players de mucho cuidado a los cuales habrá que cuidar con celo extraordinario, y como lo indica el score que publicamos ayer relacionado con la exhibición que brindaron en Cárdenas, el team es de esos que saben crecerse ante el peligro, para ganar con la seguridad de un conjunto-campeón.

Los camagüeyanos tienen buen material en sus filas, y están dirigidos por un muchacho experimentado, que después de haber bebido en la sabia fuente de las enseñanzas basketbolistas de Otilio Campuzano, sabe positivamente que es el team-work, ligado a buenos pases y mucha coordinación entre los hombres, lo que produce las victorias en el floor.

Desde Cárdenas nos comunicaron ayer que el team Camagüey impresionó a los fanáticos de esa ciudad por la uniformidad de su juego, así como por lo bien que se llevan sus jugadores. Y el score publicado nos dice claramente que Porro, Horacio Rodríguez y Martinón siguen siendo los hombres peligrosos que conocimos hace tiempo, cuando tuvieron que enfrentarse con los equipos del Teléfonos y Ferroviario. Martinón está jugando admirablemente y ha de dar un susto mayúsculo a Cartaya, y Horacio Rodríguez y M. Hernández han de constituír un verdadero dolor de cabeza para Medinita y Manolo Zapico.

El Hispano está en condiciones, desde luego. Manolo Zapico no ha perdido de vista la extrema importancia de la gran serie que se aproxima y ha hecho practicar duramente a sus muchachos, esperanzado en mantenerles en condiciones. Pilón Chavarry está otra vez en el «top». Y esto, según los guards de la Habana, que saben algo de estas cosas, es la más mala noticia que se le puede dar a uno que esté indicado para detenerle. Chavarry es de esos players de habilidad extraordinaria que lucen grandes en todos los momentos, y no cabe duda que ha de resultar una figura de enorme importancia en la serie.

Medina y Zapico, la efectiva pareja de guards, se mantiene en bonita forma y nos advierte Medinita, que no es de los que gustan de extenderse en consideraciones a la hora de hacer un juicio, «que si el team Camagüey pretende derrotarlos, tendrá que jugar un ratico más que el Ferroviario». Y esto,—dice el modesto guard—me parece bastante difícil.

La serie se iniciará definitivamente el sábado 21, siendo casi seguro, que se ofrezca en el primer turno de cada programa un juego entre equipos femeninos. De este modo la afición podrá reportar al game a debido tiempo, sin temor a perder los detalles iniciales del choque estelar.

Nosotros estaremos allí en la primera línea.... ¿Se podrá decir lo mismo de todos ustedes?

ALEX YANES VOLVERA A PELEAR EL DOMINGO EN LA «ARENA C. CRISTAL»

Alex Yanes, el popular «Dinamita Kid», vuelve al cuadrilátero de la Arena «Cristal», el próximo domingo 22, combatiendo en la pelea estelar a 5 round, contra el más fuerte de todos sus adversarios, por sus conocimientos y recio punch, «Panchón» Suárez.

Nada tenemos que decir de este bien conocido peleador de la categoría bantam, sus presentaciones han sido todas del agrado de los fanáticos, que han premiado su labor con estruendosas ovaciones. Panchón es el contrario más lógico que tiene en la actualidad Yanes, reúne todos los poquitos que se le puede pedir a un púgil novel, que sólo lleva un año y medio en las actividades pugilísticas.

El resto del programa es colosal, se trata de conseguir los servicios de los más nombrados púgiles, entre los que podemos asegurar que figurán, Corona, Izaguirre, Moré, Soto, Ariosa, Paquito Leughran, Machito, Iglesias y otros que completarán el excelente programa que se ofrece a la afición, a base de la exigua cantidad de 10 centavos la grada.

LIBERTY ACE CONSTITUYE AHORA UNA VERDADERA INTERROGACION CADA VEZ QUE SALGA A LA PISTA DE MARIANAO

En su próxima salida se sabrá definitivamente si el ejemplar ha logrado encontrar ya su forma de otros tiempos, cuando solía figurar entre ganadores

Después de su espectacular victoria que produjo 227 pesos 20 centavos y más tarde un Daily Double de 590 pesos 40 centavos, Sun Dance salió a la pista el sábado y terminó a la mera cola de su grupo. Durante una parte del trayecto el viejo hijo de Ambassador IV gozó de buena posición, pero se sumió después en el coro terminando definitivamente el último. Parece que se le indigestaron los seis furlongs, que corría bastante bien cuando tenía cuatro o cinco años, pero ahora a los diez resultan muy largos para su ya cansada anatomía.

Desde el día 24 de diciembre no ganaba Liberty Ace con peso superior a 110 libras. Aquel día cargo 117 y venció en cinco furlongs a Yankaway, Merry Caroline, Chief's Warrior, Miss Aevos y Exception, negociando la distancia en 1.00-4/5.

Después de ese día cada vez que llevó más de 110 libras lo más que pudo hacer fué quedar en el dinero. Por eso muchas personas no podían calcular que pudiera vencer a Polar Sea, Armee Navee y Buster B, con 111 libras sobre su lomo.

Pero el hijo de American Ace reverdeció antiguos laureles y no solo les ganó a esos contrarios admirables sino que negoció el mejor tiempo del mitin, con mucho, en la milla y diez y seis avos, con 1 minuto y 45 segundos y cuatro quintos.

Ahora se abrirá la interrogación cuando Liberty Ace vuelva a cargar peso de 111 libras o más y salga a competir con un grupo semejante a que venció en su última salida. Si el ejemplar de Friedlein ha entrado en forma, será preciso observarlo detenidamente y respaldarlo mientras no vuelva a decepcionar, flaqueando ante un peso relativamente bajo como el que ha sido suficiente para vencerlo en tantas ocasiones.

Sin embargo, ningún ejemplar puede hacer la milla y diez y seis en ese tiempo que negoció el hijo de American Ace sin estar en magníficas condiciones y es por ello que esperamos que continúe su buena racha en justas inmediatas.

PRACTICAS

A continuación ofrecemos los datos de las prácticas de ayer mañana.

PRACTICAS EN ORIENTAL PARK
PISTA LIGERA, ABRIL 18.
TRES FURLONGS

Billycoo	36-2/5
Pantagruel	38

CINCO FURLONGS

Guide Boog	1.02-3/5
Sun Buyer	1.04
Dolice	1.04
Leah Jane	1.04
Bublico	1.03-3/5
Al Livingston	1.03-3/5

UNA MILLA

Workless	1.50

La próxima semana comenzarán las obras de empapelado del techo del Grand Stand, obras que no se habían ejecutado temiendo que como se decía que los antiguos dueños (Las tres C) nos iban a sacar, fuéramos a trabajar para ellos.

FRONTON JAI-ALAI

RESULTADO DE LA FUNCION DE ANOCHE

PRIMER PARTIDO

	Tantos
Sarmiento y Escarza, blancos	30
Iturrino y Solá, azules	28

Ganador: **Blancos.**

PRIMERA QUINIELA

	Tantos	Boletos
1.—Sarmiento	5	$ 3.85
2.—Escarza	5	8.25
3.—Solá	4	3.61
4.—Aguiar	6	5.25
5.—Iturrino	3	4.81
6.—Román	2	8.25

Ganador: **Auiar. $5.25.**

SEGUNDO PARTIDO

	Tantos
Ochoa y Paco, blancos	27
Ferrer y La Paz, azules	30

Ganador: **Azules.**

SEGUNDA QUINIELA

	Tantos	Boletos
1 —Ochoa	3	$ 4.25
2.—La Paz	4	6.37
3.—Morales	5	3.47
4.—Hugues	2	9.56
5.—Ferrer	6	5.46
6.—Paco	3	4.78

Ganador: **Ferrer. $.46.**

PROGRAMA OFICIAL PARA LA FONCION DE ESTA NOCHE

(A las 8.30 p. m.)

PRIMER PARTIDO: a 30 tantos.—Román y Solá, blancos; contra Juanito e Iturriaga, azules. A sacar ambos del cuadro 9 y medio, con ocho pelotas finas.

PRIMERA QUINIELA: a 6 tantos.—Iturriaga, Juanito, Sarmiento, Solá, Román y Aguiar.

SEGUNDO PARTIDO: a 30 tantos.—Creus y Hugues, blancos; contra Morales y La Paz, azules A sacar ambos del cuadro 10, con ocho pelotas finas.

SEGUNDA QUINIELA: a 6 tantos.—Lasa, Morales, Millán, Hugues, Creus y La Paz.

TERCER PARTIDO: a 20 tantos.—(Amateurs). Riverón y Dr. Salazar, blancos; contra Faura y Amancio, azules. A sacar ambos del cuadro 9 y medio, con ocho pelotas finas.

GANARON SU SEGUNDO ENCUENTRO LOS NEW YORK GIANTS, 6 x 2

Fred Fitzsimmons se vió bien secundado por sus compañeros para vencer otra vez al Fila

NUEVA YORK, abril 18. (AP.)—Secundando admirablemente a Fred Fitzsimmons, los campeones mundiales alcanzaron hoy su segunda victoria consecutiva de la temporada a costa de los Phillies, derrotándolos con score de 6 por 2.

Los campeones se vieron contenidos en las primeras entradas por el pitching efectivo de A. Moore, pero en el octavo inning ligaron sus batazos con mucha oportunidad y pusieron el juego en el refrigerador.

George Watkins, nuevo outfielder del club, fué el líder del ataque en el encuentro, habiendo conectado dos de los nueve hits que pegó el team. Fitzsimmons se mostró efectivo en los pinches:

El score:

FILADELFIA

	V	C	H	O	A	E
Bartell, ss.	4	0	0	2	4	0
Chiozza, 3b.	4	0	1	0	3	0
Allen, cf.	4	1	1	1	0	0
Hurst, 1b.	3	0	1	9	1	0
Schulmerich, rf.	3	0	0	1	0	0
Fullis, lf.	3	0	1	5	0	0
Wilson, c.	3	0	0	2	0	0
Jeffries, 2b.	3	0	0	4	2	0
A. Moore, p.	2	0	0	0	0	0
Hendrick, x	1	1	1	0	0	0
Totales:	30	2	5	24	10	0

x—Bateó por Moore en el 9o.

NEW YORK

	V	C	H	O	A	E
J. Moore, lf.	4	1	1	2	1	0
Ryan, 2b.	4	1	4	1	8	0
Terry, 1b.	4	0	0	13	0	0
Ott, rf.	3	0	0	1	0	0
Jackson, ss.	3	1	0	5	5	1
Watkins, cf.	3	1	2	2	0	0
Vergez, 3b.	3	0	0	2	1	0
Richards, c.	3	1	0	1	0	0
Fitzsimmons, p.	4	1	1	0	1	0
Totales:	31	6	8	27	16	1

Anotación por entradas:

Phillies	000	000	101—2
Gigantes	100	001	04x—6

Sumario:

Empujadores: Walkins, Fitzsimmons 1; J. Moore 2; Ryan, Allen.
Two base hits: Ryan, Fullis, Walkins, Fitzsimmons, J. Moore.
Sacrifice hits: Ryan.
Double plays: Jackson a Vergez.
Struck outs: Fitzsimmons 1; Moore 2.

SE INICIA EL SABADO LA TEMPORADA HIPICA EN EL HIPODROMO DE JAMAICA

NEW YORK, abril 18. (AP.)—La temporada hípica se inicia en los circuitos metropolitanos el próximo sábado, al romperse las hostilidades en el hipódromo de Jamaica, y como de costumbre, la atracción principal del programa inaugural será el Paumononk, justa de velocidad a seis furlongs en la cual se ofrece un premio de 10.000 pesos al ejemplar ganador.

Se espera que cerca de 12 ejemplares acudan a la tira de largada en esa carrera, destacándose entre los mismos Faireno, Vicar, Reverre, Pompeius, Blind Bowboy, Okapi, Nation Athems, Curacao, Earnings y High Glee.

MIGUEL GASTON BRINDARA UN MOMENTO DE SENSACION A LOS FANS AL CORRERSE LA JUSTA DE LA VELOCIDAD EN EL TRACK MEET COLEGIAL

Aún teniendo fuerte oposición delante, el veloz sprinter del colegio Belén, parece dispuesto a ofrecer una linda demostración para vencer a N. Mendoza. Bien repartidos los atletas

MIGUELITO GASTON, destacada figura del team de track del colegio Belén, que será el favorito de todos para ganar la carrera de 100 metros en el field day del sábado.

(Por DAN)

Ese tiempo de record que tienen los intercolegiales para la carrera de 100 metros planos, está en peligro de desaparecer como por encanto este año. Pasado mañana, al celebrarse el primer dual meet atlético que han combinado a toda pompa los colegios Belén y La Salle, uno de los atletas entrenados por el prodigioso Cappy Campuzano,—el pequeñín Miguelito Gastón—ha de salir a la pista dispuesto a romperlo fácilmente, dejando en su lugar una marca de verdadera consideración.

Alguien podrá tener dudas respecto a ésto, pero si es cierto que «de raza le viene siempre al galgo...», Miguelito ha de imponer ese record en el field day del sábado. Miguel es hijo de un viejo atleta cubano que dió mucho que hacer en los campos deportivos, y cuando se tiene sangre deportiva de calidad en las venas, se pueden romper cuantos records sean necesarios y otras cosas más.

Además, Miguelito está haciendo magnífico training y Cappy garantiza que el muchacho ha de ser una de las figuras más destacadas del track meet!

Gastón aparecerá en todas las carreras cortas que se efectúen, desde los 100 a los 400 metros, y terminará su día atlético compitiendo en la justa de relevo, donde se propone proporcionar un hermoso triunfo al equipo jesuíta.

Nosotros hemos visto actuar a Miguel en las justas de basket ball y podemos asegurar que, aun sin ser la maravilla del siglo, es un muchacho de excelentes cualidades que pone siempre en juego todos sus recursos para «hacerlo bien ante los fans.»

Serán rivales de Gastón en la carrera de velocidad, varios muchachos de empuje, entre ellos Nestor Mendoza, que, como decíamos ayer, está dispuesto a correr como un gamo con tal de anexarse el triunfo.

Para refrescarles la memoria, damos a continuación la lista completa de los atletas que han de intervenir en el field day, señalando los eventos dondo han sido agrupados:

ORDEN DE LOS EVENTOS.—NOMBRES DE LOS ATLETAS:

1.—SALTO CON GARROCHA:
Felipe Martínez, Belén; Luciano Sánchez, La Salle; T. Foyo, Belén; F. García, La Salle; A. Hevia, Belén; E. Xiqués, La Salle.

2.—CARRERA DE 70 MTS. CON OBSTACULO:
G. Arellano, La Salle; R. Suárez,, Belén; A. Gutiérrez, La Salle; C. Mendel, Belén; S. Guastela, La Salle; T. Foyo Belén.

3.—SHOT PUT (12 libras):
G. Mena, La Salle; A. Estévez, Belén; R. Giró, La Salle; R. Martínez, Belén; G. Arellano, La Salle; Hopwood, Belén.

4.—SHORT PUT (8 libras):
A. Bosch, Belén; C. Fáez, La Salle; G. Torroella, Belén; G. Plasencia, La Salle; A. Zayas, Belén; F. Arellano, La Salle.

5.—CARRERA DE 100 METROS:
R. Cuervo, Belén; N. Mendoza, La Salle; M. García, Belén; R. Giró, La Salle; Borrell, Belén; G. Arellano, La Salle.

6.—CARRERA DE 50 METROS:
C. Fáez, La Salle: Torroella, Belén; J. Plasencia, La Salle; Alberto Herrera, Belén; M. Oyarzum, La Salle; E. Simón, Belén.

7.—SALTO ALTO CON IMPULSO:
J. Estévez, Belén; J. Morales, La Salle; F. Martínez, Belén; S. Guastela, La Salle; M. Puentes, Belén; G. Mena, La Salle.

8.—CARRERA DE 300 METROS:
E. Arellano, La Salle; Smith, Belén; M. Galdós, La Salle; Bosch, Belén; Capablanca, La Salle; Herrera, Belén.

9.—LANZAMIENTO DEL DISCO:
R. Suárez, Belén; G. Mena, La Salle; Hopwood, Belén; G. Arellano La Salle; G. Estévez, Belén; E. Fortún, La Salle.

10.—LANZAMIENTO DE LA JABALINA:
J. Plasencia, La Salle; Chejin, Belén; E. Arellano, La Salle; Bosch Belén; J. Battle, La Salle; Bouon, Belén.

11.—SALTO LARGO CON IMPULSO:
Torroella, Belén; J. Plasencia, La Salle; Herrera Belén; E. Arellano, La Sale: M. Gómez, Belén; M. Oyarzum, La Salle.

12.—CARRERA DE 150 METROS:
E. Douglas, La Salle; Torroella, Belén; O. Puyol, La Salle; Bosch, Belén; C. Fáez, La Salle; A. Herrera, Belén.

13.—CARRERAS DE 400 METROS:
M. Gastón, Belén; C. Mena, La Salle; R. Cuervo, Belén; A. Gutiérrez, La Salle; E. Hevia, Belén; Alcalde, La Salle.

14.—TRIPLE SALTO:
J. Plasencia, La Salle; Torroella, Belén; M. Macías, La Salle; A Bosch, Belén; E. Arellano, La Salle; M. Gastón, Belén.

15.—CARRERA DE 600 METROS:
A. Carrerá, Belén; M. Galdós, La Salle; Smith, Belén; E. Arellano, La Salle: A. Herrera, Belén; M. Ullivarri, La Salle.

16.—1,500 METROS:
S. Guartela, La Salle; G. Peralta Belén; C. Mena, La Salle; J. Saraza, Belén; J. Mena, La Salle; J. C. de Peralta, Belén

17.—RELEVO DE 400 METROS:
Número uno corresponde al Colegio de Belén, que formarán: Simons Bosch, Torroella y Herrera.
Número dos del team del Colegio L aSalle, que formarán: C. Fáaz, M. Oyarzum, J. Plasencia y E. García.

18.—RELEVO DE 800 METROS:
Número correspondió al tema del Colegio La Salle, integrado por R Giró, N. Mendoza, A. Gutiérrez y E. Fortún. El team del colegio Belén estará integrado por Cuervo, E. Martínez y Miguel Gastón.

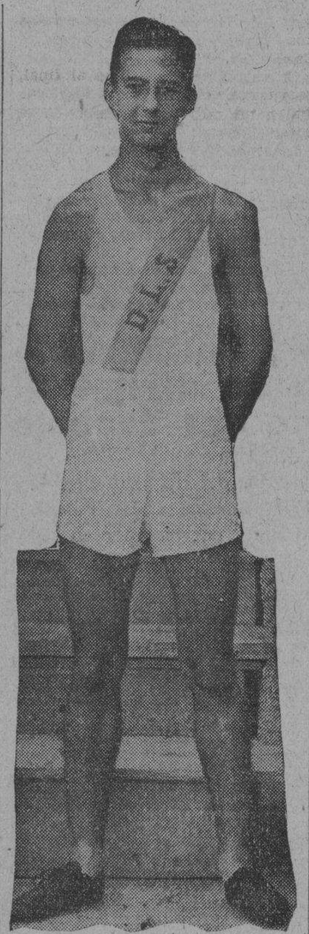

BOBBIA GARCIA, atleta del colegio La Salle, aparecerá probablemente en el salto alto con garrocha, para continuar en este evento su cadena de triunfos deportivos. El joven Bobbia figuró prominentemente en el último campeonato intercolegial de basket.

Resultado de los juegos de ayer

LIGA NACIONAL

New York 6; Filadelfia 2.
Chicago 8; Cincinnati 4.
Boston 3; Brooklyn 2.
Pittsburgh 7; San Luis 6.

LIGA AMERICANA

Washington 5; Boston 4.
New York 11; Filadelfia 4.
St. Louis 2; Cleveland 0.
Detroit 6; Chicago 5.

ESTADO DE LOS CLUBS EN LAS GRANDES LIGAS

LIGA NACIONAL

	G.	P.	Ave.
New York	2	0	1000
Chicago	2	0	1000
Brooklyn	1	1	.500
San Luis	1	1	.500
Boston	1	1	.500
Pittsburgh	1	1	.500
Cincinnati	0	2	.000
Filadelfia	0	2	.000

LIGA AMERICANA

	G.	P.	Ave.
Washington	2	0	1000
Detroit	2	0	1000
New York	1	1	.500
Cleveland	1	1	.500
San Luis	1	1	.500
Filadelfia	1	1	.500
Chicago	0	2	.000
Boston	0	2	.000

JUEGOS SEÑALADOS PARA HOY

LIGA NACIONAL

Filadelfia en New York
Chicago en Cincinnati.
Boston en Brooklyn.
Pittsburgh en San Luis.

LIGA AMERICANA

Washington en Boston.
New York en Filadelfia.
San Luis en Cleveland.
Detroit en Chicago.

La Asociación Cristiana de Jóvenes tiene un nuevo administrador. Por renunica del Comandante E. Menéndez hubo necesidad de cubrir la plaza y en animada reunión se acordó designar al Ingeniero César Guerra para sustituirle.

Esperemos ahora sus actividades.

ENTABLO EL RELAMPAGO SAGUERO, SU BOUT, AYER

WEST PALM BEACH, Fla., abril 18. (AP.)—Relámpago Sagüero, boxeador cubano de 151 libras y Billy Shell, de esta ciudad, con 156, hicieron tablas el bout a diez rounds que ambos celebraron hoy aquí

BALOMPIE EN ESPAÑA

Entablaron a dos goals, después de gran lucha los equipos de Athletic y Madrid

BARCELONA, España, abril 18. (AP.)—El partido semifinal del campeonato de España, entre los onces de Atlético y Madrid, terminó hoy empatado a dos goals, después que los madrileños pusieron en práctica una inesperada acometida al final, que les ayudó a empatar el score.

El Athletic había terminado el primer período con score de 2 por 0 a su favor, pero en la última mitad el Madrid jugó mucho y logró empatar el score faltando poco tiempo para caer el encuentro.

Esto obligó a la celebración de 30 minutos extras para decidir, pero como quiera que en ese tiempo la defensiva fué hermética por ambas partes, el score se mantuvo igual, y fuerza a la celebración de un nuevo choque que tendrá lugar el próximo viernes, aquí.

El ganador se enfrentará con el Betis el domingo.

M.E.C.D. 2016

INAGURAN ESTA TARDE EL FLOOR DEL INSTITUTO

JUGARAN EN EL VEDADO TENNIS CLUB LA JUSTA LIBRE DE TENNIS

SPORTS DIARIO DE LA MARINA SPORTS

AÑO CII HABANA, JUEVES, 19 DE ABRIL DE 1934 PAGINA TRECE

DESDE el BULL PEN:

—Ferrell y los Indios.
—No dieron su release.
—Será una pérdida total?

(Por GALI)

Los Indios de Cleveland han iniciado felizmente la temporada, pero de tener en sus filas al hombre que les ha producido 102 victorias desde que se unió al equipo en el verano de 1928. Hablamos de Wesley Ferrell, que fué considerado una vez el mejor pitcher derecho de la Liga Americana.

Wesley se mantiene en su casa de Guilford, North Carolina, reacio a firmar el contrato que le ofrecen los Indios, y éstos, por su parte, han declarado ya, oficialmente, que si esa firma no se hace pronto notificarán el caso al Juez Landis a fin de que coloque su nombre en el grupo de los jugadores retirados voluntariamente del game.

La persepectiva es realmente negra para el amigo Ferrell, y creemos sinceramente que si no capitula, tendrá que quedarse todo el verano en esta liga semi-profesional.

Nosotros hubiéramos preferido ver a Ferrell en uno de los clubs de la Liga Americana, pero parece que nadie quiere considerarlo con chance de ganar tantos juegos como hacía en anteriores temporadas.

Ferrel fué una vez el rival indicado de George Earnshaw, la maravilla de los A's de Filadelfia, que juega ahora para los Medias Blancas de Chicago, pero hace dos años sufrió agudos dolores en el brazo, y ya el año pasado dejó de ser el pitcher consistente de otras temporadas. Firmó tan sólo en 28 juegos y no ganó más de 11, quedando a nueve choques de su record normal

Observándolo un día, y conociendo perfectamente su carácter temperamental, Walter Johnson lo llamó aparte y le anunció la conveniencia de que dedicase toda su atención al outfielding.

«Eres un hitter natural, Wes»—le dijo Johnson. «Y, creo que darás la medida como jardinero en el club.»

La profecía, sin embargo, no pudo cumplirse, y Farrell fracasó ruidosamente, después de comprobar que no es muy fácil batearle diariamente a todos los pitchers de la Liga Americana.

Desalmidonado, Ferrell volvió al box, y entonces comprobó que su brazo había perdido la consistencia necesaria para pitchear. De ahí que sólo pudise alcanzar 11 éxitos en sus 28 salidas.

Este año todo el mundo esperó con interés la lucha de Ferrell con los altos oficiales del Cleveland en relación con su contrato Se sabía que el club le estaba preparando una sorpresa, y se conocía también la intención de Wes de rechazar cosa que no fuese un sueldo fijo.

Cuando llegamos al mes de enero, cada parte puso sus cartas al descubierto. Los Indios indicaron a Ferrell la necesidad de que firmase por solo $5,000 con un bono de $500 por cada desafío extra que ganase después de sus 10 primeros éxitos de la season. Y Ferrell rechazó la proposición. Estimó que no se le trataba como merecía, y aseguró que quedaría lejos del game, como hizo una vez Eddie Roush, si no le pagaban un decente sueldo de 12.000 pesos por su labor de la temporada.

En estas comdiciones, Ferrell sospechó que su record podía despertar el interés y varios magnates de la Liga Americana y preguntó en qué forma podía obtener su release incondicional.

«Si consigues un club que pague $20,000 por tus servicios te dejaremos escapar»—fué la respuesta de Walter Johnson a su ruego, y Wesley se frotó las manos animado, seguro de encontrar un excelente postor. Pero, las semanas han pasado y Ferrell continúa en su finca de North Carolina, sin que nadie se atreva a ofrecer esos 20.000 pesos por sus servicios. Los Yankees se interesaron una vez, pero quisieron cerrar la proposición a base de un cambio y el Cleveland no aceptó la transacción.

Ahora tenemos a todos los clubs en marcha en el campeonato de 1934, y Ferrel continúa retirado en su finca de Guilford, N Carolina, sin chance de volver pronto al Big Show. Hace días retiró todas sus cosas del cuarto de taquillas del club y dió a entender que no pensaba pitchear en la presente season.

Nosotros esperamos verle en acción todavía, sin embargo, pero creemos sinceramente que Wes no podrá ser jamás aquel pitcher terrible que vimos en Yankee Stadium, al que resultaba difícil sacarle la pelota del infield. Ferrell fué una gloria del baseball en aquellos días, y todo decir que era un hurler popular. Su visita a New York era esperada siempre con entusiasmo, pudiendo decirse que miles de fanáticos extras acudían a Yankee Stadium con tal de verle en acción.

Ferrell, de 6 piés, 2 pulgadas de estatura, tenía un manía peculiar. Contaba siempre en voz alta hasta diez antes de realizar su lanzamiento inicial y éste era un detalle interesantísimo que provocaba la general hilaridad. «Ya está Ferre' haciendo el conteo!»—decían los fanáticos del grand stand, mientras el gigantesco hurler, gloria del baseball en aquel entonces, reptía pausadamente en el box ..

«...two, three, four, five, six and seven!»

IMPORTANTE JUNTA SE HA DE CELEBRAR ESTA TARDE EN LA «ASS. CRISTIANA»

Esta tarde se efectuará en los salones de la Asociación Cristiana de Jóvenes una importante junta general de asociados convocada por la comisión directiva de la Sociedad que ha renunciado a sus puestos en la misma. El mitin promete ser interesante, razón por la cual nos place que encarezcamos la asistencia de todos los miembros de la entidad. La junta será a las 6 y media de la tarde.

TAMBIEN PELEARA RAMON MOLINA EN LA ARENA CRISTAL

Mejoraron el programa con su inclusión. Peleará en el semi final contra Charol Segundo

A las veinte y cuatro horas de haber matcheado a Sixtico Morales con Johnny Govantes, los promotores Aramis del Pino y Louis Parga,, tenían completo el programa sabatino de la Arena Cristal. El soldado Molina, que tan valientemente se comportó frente a los fieros puños de Kid Calixto, en reciente pelea, fué firmado para el semifinal de la velada, para hacerle frente a un hombre de la talla de Charol II, el conquistador de Castor Fernández. Y para una tercera pelea, obtuvieron los servicios de Evangelino Valiente, destacado pugil del Instituto de la Habana y Blas Ramírez, el agresivo muchacho que tanto promete.

Dos peleas más completarán el programa del sábado, que será ofrecido a precios muy reducidos, como para iniciar la temporada veraniega de boxeo.

Sixto Morales va a esta pelea en busca de forma, pero puede muy bien estrellarse contra el estilo de Govantes y hallar la deformación del sólido cartel que goza el hijo espiritual de Mendigutia.

Govantes, fresco de su victoria sobre Kid Sila, se siente ambicioso y está deseoso de probar fortuna frente a los temibles puños de Morales. Para Govantes, es una pelea llena de esperanzas, con un horizonte cuajado de posibilidades.—Para Morales, es una pelea de cuartel, pues tiene que mantener su cartel a toda costa. Una derrota a manos de Govantes lo hundiría en el abismo. Es pues un albur que corre Sixto Morales este próximo sábado en la Arena Cristal.

UN DOBLE DE CRONIN DIO OTRO TRIUNFO AL TEAM WASHINGTON

Con el score empatado, el joven manager conectó el batazo q. dió el éxito a la novena

BOSTON, abril 18. (AP.)—Los Senadores de Washington alcanzaron hoy su segunda victoria consecutiva al derrotar a los Medias Rojas de Boston con score de 5 por 4. Un doble de Joe Cronin tuvo mucho que ver con la victoria lograda por los Nats, que les mantiene al frente de la Liga Americana.

El zurdo Bob Weiland, que fué siempre un contrario peligroso de los campeones, explotó en el quinto inning, siendo reemplazado por el también zurdo Herb Pennock.

La anotación por entradas:

	C.	H.	E.
Washington . .	100	030	100—5	8	0
Boston	000	202	000—4	5	0

Baterías: Weaber y Berg, por los Senadores; Weiland, Pennock y Farrell, por el Boston.

GRAN PITCHING DE HARDLEY

CLEVELAND, Ohio, abril 18. (AP.)—Irving Hadley, lanzador derecho de los San Luis Browns, logró la primera lechada de la temporada en la Liga Americana, al dejar a los Indios de Cleveland en cinco hits sin carreras. El match se decidió en el último inning, cuando los Browns anotaron dos veces por oportunos hits.

La anotación por entradas:

	C.	H.	E.
San Luis . . .	000	000	002—2	8	0
Cleveland . . .	000	000	000—0	5	0

Baterías: Hardley y Hemsley, por el San Luis; Pearson y Pytlak, por el Cleveland.

NUEVO EXITO DEL DETROIT

CHICAGO, abril 18. (AP.)—Un rally de dos carreras en el octavo inning dió hoy a los Tigres de Detroit su segundo triunfo de la temporada sobre los Medias Blancas de Chicago, siendo este un nuevo y seguro éxito del manager Mickey Cochrane.

El match llegó a ponerse interesante en las últimas entradas, pero el rally de dos carreras de los Tigres, en el octavo, decidió:

La anotación por entradas:

	C.	H.	E.
Detroit	200	002	020—6	10	1
Chicago	002	011	100—5	9	2

Baterías: Sorrell, Johnson y Cochrane; Wyatt y Ruel, por el Chicago.

LA ASS. NACIONAL SERA LA ENCARGADA DE FALLAR CONTRA «BARNEY» ROSS

AUSTIN, Texas, abril 18. (AP).—Hoy se ha elevado una protesta formal contra el campeón ligth weight del mundo, Barney Ross, por haberse negado a subir al ring el día 20 con Tony Herrera, en la pelea que ambos tenían anunciada para Ft. Worth, Texas.

El Comisionado local de boxeo, después de estudiar los telégramas cursados entre el promotor del espectáculo y los managers del campeón mundial, ha decidido enviar una comunicación oficial a la Asociación Nacional de Boxeo de los Estados Unidos, a fin de que ésta sea la que dictamine la penalidad que se le debe aplicar a Ross por **su negativa a pelear.**

Guy Bush resultó demasiado para los Reds del Cinci

El veterano lanzador de los Cubs dejó en 6 hits a los players del manager O-Farrell

CINCINNATI, Ohio, abril 18. (AP.)—Guy Bush, veterano lanzador derecho de los Cubs de Chicago, dejó hoy a los Reds de Cincinnati en 6 hits y 4 carreras, y eso le ayudó a proporcionar el segundo éxito de la temporada a sus compañeros, para mantenerse en la misma posición que los New York Gigantes. El score fué de 8 por 4.

Bush estuvo altamente efectivo con hombres en las bases, resultando el hurler ideal para contener a la novena de Bob O-Farrell. Chick Hafey le bateó un home run, pero Klein conectó su segundo de la temporada en el segundo inning.

La anotación por entradas:

	C.	H.	E.
Chicago	004	100	201—8	11	0
Cincinnati . . .	000	010	012—4	6	2

Baterías: Bush y Hartnett; Vance, Johnson, Stout y O-Farrell.

PERDIO EL BROOKLYN

BROOKLYN, abril 18. (AP.)—Owen Carroll, lanzador derecho de los Dodgers de Brooklyn, fué superado en un duelo que sostuvo con Eddie Frankhouse, perdiendo el primer desafío de la temporada con score de 3 por 2.

Frankhouse se presentó grandemente efectivo, y no dejó que le bateasen más de cinco hits. Carroll, en cambio, permitió 11 y tuvo la fatalidad de que se los ligaron en diversas entradas.

La anotación por entradas:

	C.	H.	E.
Boston	020	010	000—3	11	1
Brooklyn . . .	010	010	000—2	5	1

Baterías: Frankhouse y Hogan, por el Boston; Carroll y López, por el Brooklyn.

VENCIDOS LOS CARDENALES

SAN LUIS, Mo., abril 18. (AP.)—Un batting oportuno en las primeras entradas, a costa del novato Paul Dean, que hacía su debut en las Mayores, dió hoy a los Piratas una victoria de 7 por 6 sobre los Cardenales de San Luis.

El match resultó movido al final, habiéndose quedado cortos los locales en un rally que tuvieron en el noveno inning.

La anotación por entradas:

	C.	H.	E.
Pittsburgh . . .	220	020	100—7	12	1
San Luis	000	300	102—6	10	2

Baterías: French y Grace, por los Piratas; P. Dean y Davis, por el San Luis.

SE INAUGURA ESTA TARDE EL FLOOR DE BASKET MEJOR SITUADO DE LA CIUDAD

Después de incontables esfuerzos, los siboneyes del Instituto descorren las cortinas de su hermoso piso, que ha de ser lugar favorito de los fanáticos

HERMOSO PROGRAMA DE APERTURA

¡Al fin llegó el día tan esperado! Esta tarde a las 5.15 se inaugurará oficialmente el Stadium del Instituto de la Habana, el cual viene a llenar una necesidad entre los fanáticos del deporte de la canasta.

Este terreno construído con todos los adelantos modernos, no solamente desde el punto de vista de los jugadores, sino desde el de los espectadores, ha de ser en lo adelante el lugar de reunión de todos los deportistas. Amplias gradas, cómodos palcos, reloj oficial eléctrico, tableros de cristal, todo estará colocado, cuando el mejor Stadium de Basket ball de Cuba abra sus puertas al público por vez primera. Una prueba de ello, lo demuestra la demanda de instituciones para contratar el Instituto.

Un programa conmemorativo será distribuído entre los espectadores, para que estos puedan llevar la anotación individual de los jugadores. Estos programas son cortesía de la Cultural.

Hemos tenido noticias que el de La Salle, Raul Canosa se encuentra ligeramente indispuesto, pero su lugar lo ha de ocupar Carlitos Duquesne, quien será coach y jugador. El team del Instituto probablemente lo formarán Antiga y Rector Muñoz en los forwards, Cottatges center y guardas Galbis y Orlando Alvarez, pero Trompeta Mesa, Emilio Iribarren y Eddie Gutiérrez podrán sustituír en iguales condiciones, a cualquiera de los mencionados jugadores.

Los Colegios Sepúlveda e Inmaculada han practicado estas últimas tardes en el floor del Instituto, para acostumbrarse al terreno y tenemos la seguridad de que su exhibición ha de gustar muchísimo al público, pues son dos contendientes al Campeonato de Novatos que está organizando el compañero F. F. de la Reguera, en representación de la Federación Nacional de Basket ball de la U. A. A. de Cuba.

El Dr. Gustavo A. de Aragón, alma mater de todos los deportes y cosas justas, lanzará la primero bola y momentos antes del comienzo del juego, hará entrega a las dos capitanas de los equipos Inmaculada y Sepúlveda, de dos hermosos ramos de flores.

La orquesta sinfónica del Instituto de la Habana bajo la dirección del maestro Santos Carbó, ejecutará en el intermedio del primer y segundo juegos, unas piezas modernas entre ellas, el himno dle Instituto de la Habana, que será cantado por un grupo de estudiantes.

Mike Recarey estuvo practicando ayer por la mañana junto con Rigorodsky, para que la exhibición de paralelas sea un éxito. Mike Recarey hará unos cuantos números nuevos en Cuba.

El Vedado Tennis Club, aparentemente, ha perdido ya su empuje en el basket ball. En pasadas temporadas cada vez que se aproximaba una justa senior todo el mundo aseguraba que «el five de los Marqueses era el que había que derrotar». Ahora solo luce bueno para figurar en el grupo de los «also ran», quedando todas «las fiestas» para el Ferroviario y el Hispano. ¿Porqué habrá decaído el entusiasmo en las filas azules?

ALBERTO LEON ESPERA QUE «KID CALIXTO» LE OFREZCA UN «CHANCE»

Alberto León, el notable peleador welter weight, vencedor el sábado pasado de Eterno Argudín, por la vía más rápida en solo cuatro rounds, está listo y dispuesto a enfrentarse con el boxeador Mario Kid Calixto.

León, que es peleador de condiciones magníficas, y sin lugar a dudas, uno de los mejores pugilistas de la categoría regular, espera que se le brinde la oportunidad de batirse con Kid Calixto, para demostrarles a los aficionados y a los mismos promotores sus conocimientos y colorido de boxeador.

Esta, indiscutiblemente, sería una pelea que los aficionados de boxeo verían con sumo gusto. Porque Alberto León y Mario Kid Calixto, son dos pugilistas prometedores que en todos los momentos se han distinguido, por sus facultades y promesas. Y son muchos los fanáticos que piden la Pelea de Alberto León y Kid Calixto, por entender que es un encuentro interesante y de los mejores que se pueden presentar en estos momentos, que—según los empresarios—no abundan buenos pugilistas.

Manolito Sánchez, uno de los gerentes de «Los Precios Fijos», que es un sportman cien por cien, espera que los promotores le ofrezcan a León, la oportunidad de verse frente a Mario Kid Calixto.

El campeonato de tennis libre se jugará en el V.T.C

Acordó ayer la Federación este importante extremo por las comunicaciones presentadas

El campeonato libre de tennis se jugará en los courts del Vedado Tennis Club tal como se había anunciado primeramente. En una importante reunión celebrada ayer por la Asociación Nacional se acordó ese importante extremo después de hacerse las aclaraciones pertientes en relación con el incidente surgido entre Vollmer y la dirección del V. T. C.

El acuerdo de la Federación es:

SE ACUERDA, vistas las comunicaciones de los Dres. Vollmer y Aixalá y de los Sres. Blaum y Stevenson, que las competencias por el Campeonato Nacional Libre 1934, se celebre en los terreros del Vedado Tennis Club, comunicándole este acuerdo al Sr. Presidente del Vedado Tennis Club, al que le asiste toda la razón, así como a los atletas Sres. Vollmer y Blaum quienes originaron el incidente que la Federación lamenta.

Baltasar ALVAREZ,
Presidente, P. S. R.

RESULTADOS DE LOS JUEGOS CELEBRADOS EN EL DIA DE HOY

CAMPEONATO DE VETERANOS

Zayas-Garcia a Gut Garat. 6-8, 6-3, 8-6.

Sábado 21: Vedado Tennis Club Finales.

Zayas-García vs. Garrido-Casellas.

El final del Campeonato «Junior» en dobles se celebrará el martes 24 a las 3 en el Almendares Tennis Club, J. Cancio-P. de la Paz vs. J. Etcheverry-A. Alvarez.

Siguen abiertas las inscripciones para el campeonato Nacional cerrándose el miércoles a las 6 p. m. día 25, del corriente mes, dando comienzo el día 28, a las 2 p. m.

Todos los atletas que se inscriban en el Campeonato están autorizados para realizar prácticas en los courts No. 1 y 4 los lunes y viernes de 3 a 6 p. m. (pudiendo hacer uso de taquillas y baños tanto los días de práctica, como los días de competencias oficiales).

Los atletas podrán solicitar su inscripción en las oficinas de la Federación, Edificio La Metropolitana, No. 809, de 11 a 12 y de 3 a 6 p. m. o en el Almendares Tennis Club.

YANKS Y SENADORES SE MANTIENEN COMO FAVORITOS ESTE AÑO

Jack Doyle no ha variado para nada las cotizaciones de los clubs de las Mayores en 1934

NEW YORK, abril 18. (AP.)—La derrota de los Yanks en el partido inaugural de la temporada, mientras los Senadores de Washington capturaban al Boston en 11 entradas, no ha variado en lo absoluto las cotizaciones ideadas por Jack Doyle, cuyo «poll» se encarga de señalar anualmente las probabilidades de los distintos equipos del Big Show.

En la opinión de Doyle, los Yankees siguen teniendo un chance parejo al de los Senadores para ganar en la Liga Americana, interviniendo mucho en esta cotización el éxito que han tenido Red Rolfe y Don Heffner durante el entrenamiento, así como el batting de Gehrig, Lazzeri y Babe Ruth.

Los Gigantes se mantienen favoritos, 8 a 5 para ganar otra vez en la Liga Nacional:

Las cotizaciones son:

Liga Nacional	Ganar	2do.	3ro.
Giants	8-5	1-2	1-6
Cubs	5-2	4-5	1-3
Pittsburgh	3-1	1-1	1-3
St. Louis	4-1	7-5	1-2
Boston	10-1	4-1	8-5
Brooklyn	40-1	15-1	6-1
Philadelphia	100-1	40-1	20-1
Cincinnati	100-1	40-1	20-1

Liga Americana	Ganar	2do.	3ro.
Washington	6-5	1-6	Out
Yankees	6-5	1-6	Out
Red Sox	6-1	7-5	1-3
Chicago	6-1	3-1	1-1
Cleveland	15-1	4-1	7-5
Detroit	15-1	4-1	7-5
Athletics	50-1	15-1	6-1
St. Lous	60-1	20-1	10-1

BATEANDO BIEN LOS YANKEES VENCIERON A LOS A'S, 11 x 5

Jimmy Foxx aprovechó el juego para conectar sus 2 primeros jonrones de la actual campaña

FILADELFIA, abril 18. (AP.)—Bateando con enorme oportunidad a varios pitchers del Filadelfia, los New York Yankees lograron capturar hoy su primer éxito de la temporada con score de 11 por 5.

Los newyorkinos expulsaron del box a Marcum en el tercer inning, al anotarle cuatro carreras y después continuaron el bombardeo a costa de otros lanzadores de Connie Mack. En los últimos innings se soltaron a batear los Mulos, logrando convertir el choque en un fácil paseíto.

Jimmy Foxx, bateando bien las ofertas de Red Ruffing, logró conectar sus dos primeros jonrones de la temporada, que le ponen a la cabeza del grupo de hitters de la Liga Americana.

Billy Dickey encabezó el ataque de los Yankees con cuatro hits.

NEW YORK

	V	C	H	O	A	E
Combs, c.	5	0	0	4	0	0
Rolfe, ss.	5	1	1	0	1	0
Ruth, lf.	4	1	1	2	0	0
Gehrig, 1a. . . .	3	2	1	8	0	0
Chapman, rf. . . .	2	3	2	1	0	0
Lazzeri, 3b.	3	2	1	2	1	1
Dickey, c.	5	2	4	9	0	0
Heffner, 2b. . . .	3	0	1	0	1	0
Ruffing, p.	5	0	1	0	2	0
Hoag, lf.	1	0	0	1	0	0
Totales: . . .	36	11	12	27	5	1

FILADELFIA

	V	C	H	O	A	E
Warstler, 2b. . . .	4	0	0	2	5	0
Cramer, cf.	5	0	1	3	0	0
Coleman, rf. . . .	4	0	0	2	0	0
Foxx, 1b.	4	2	2	10	0	0
McNair, ss.	4	0	0	3	4	0
Johnson, lf. . . .	4	1	1	3	0	0
Higgins, 3b. . . .	4	1	1	0	0	0
Hayes, c.	4	1	3	3	0	1
Marcum, p. . . .	0	0	0	0	1	0
Bentonn, p. . . .	2	0	0	1	1	0
Finney, x	1	0	0	0	0	0
McKeithan, p. . . .	0	0	0	0	0	0
Madjeski, xx . . .	1	0	1	0	0	0
Totales: . . .	37	5	9	27	11	1

Anotación por entradas:

Yankees . . .	024	001	130—11
Atléticos . . .	010	300	001— 5

Sumario:

Correras empujadas: Lazzeri, Dickey 6; Foxx, 2; Heffner, Higgins, Hayes 2; Chapman, Ruth. Home runs: Foxx 2; Dickey, Ruth, Hayes. Three base hits: Chapman. Two base hits: Lazzeri, Dickey 2; Ruffing, Ryan, Higgins, Hayes. Sacrifice hits: Heffner, Chapman. Bases robadas: Chapman. Double plays: Warstler a McNair a Foxx. Struck outs: Marcum 2; Ruffing 8; Benton 1. Bases por bolas: Marcum 5; Benton 2; Ruffing, McKeithan 3. Wild pitchers: Marcum, Ruffing. Hits a los pitchers: a Marcum 5 en 2.1-3; a Benton 5 en 3.2-3. Pitcher derrotado: Marcum.

PAGARAN MIL MARCOS AL QUE HAGA UN BUEN HIMNO PARA LAS OLIMPIADAS

BERLIN, abril 18. (WP.)—El comité alemán de los juegos olimpicos internacionales que van a celebrarse en esta capital el año 1936, ha concedido un premio de mil marcos para el mejor himno de los que se presenten al concurso para ser ejecutado con coros monumentales y acompañamiento de orquesta sinfónica durante las competencias. Probablemente seleccionará al vencedor en la parte musical el famoso compositor alemán Richard Strauss, mientras que en la literatura

AMATEURS

—Semana de mucha actividad.
—Los amateurs avanzan.
—Mitin unionista de hoy.

(Por DAN)

Estamos en una linda semana deportiva dentro del sector de los aficionados. Esta tarde se inaugura el floor del Instituto, por la noche tendremos una nueva presentación de Miss Eva Beim en la piscina de la Y. M. C. A., el sábado por la tarde tendrá lugar el interesante dual meet de los colegios Belén y La Salle y por la noche se iniciará la gran serie Hispano-Camagüey en la que ha de decidirse la supremacía junior del basket ball. Ante tan brillante perspectiva, no cabe duda que el ambiente de los amateurs está entrando en acción debidamente, recuperando el prestigio que siempre ha poseido.

Gracias a los amateurs, en Cuba se mantienen los sports!

El Hispano se está preparando cuidadosamente para su importante serie de basket con el team Camagüeyano y asegura que los fanáticos han de ver en acción un team mucho más inspirado que el que derrotó a los Pulgarcitos del Ferroviario en el último game de la serie local.

Para festejar dignamente a los simpáticos visitantes, el Hispano se propone ofrecer un ponche de honor a los jugadores del Bernabe Varona el domingo por la noche, a las doce. A esta fiesta están invitados todos los cronistas deportivos y los ccaches de los equipos que participaron en el campeonato de la Habana.

Una gentil atención de los Tigres que mucho apreciamos.

Esta tarde, en la junta del Comité Ejecutivo de la Unión Atletica de Amateurs, debe tratarse el problema existente con motivo de la participación de los jugadores de baseball del club Teléfonos en el festival ofrecido el sábado pasado en el Stadium de la Tropical. Parece que habrá descalificaciones, siendo éste realmente sensible, pues ello significa un desmoche más para la entusiasta familia amateur.

Entre las probables victimas está Eduardo de las Casas, notable basketbolista, que parecía destinado a representar un role interesante en la próxima justa de seniors.

Picazo, Palencia, Romero, Espiñeira, Alonso y Cándido Hernández se han salvado del «corte» or no haber jugado. Y como quiera que el Teléfonos no tiene intención de concurrir al campeonato que ha de celebrar este año la Liga Nacional, la impresión general es que estos atletas quedarán libres para firmar con cualquier club.

Romero, Espiñeira, Alonso y Hernández se unirán probablemente al Atlético de Cuba o a los Blanquinegros del Fortuna. Y Picazo y Palencia ingresarán en el Yara.

Los muchachos de Nogueira presentará este año uno de los mejores infields del campeonato. Juan Ealo, que está progresando por días, será el inicialista del team, e Izquierdo, Salvador Hernández y Palencia completarán las otras posiciones.

¿Quién podrá burlar a este hermético conjunto?

Si se confirma el ingreso de Palencia y Picazo en el Yara, el team de Nogueira será un candidato de fuerza al éxito final. Palencia aportará la eficiencia que hacia falta en el infield y Picazo fortalecerá en un ochenta por ciento el cuerpo de pitchers.

Alguien nos aseguró ayer que el Atlético ha desistido de enviar un team al próximo compeonato de la Liga Nacional. Y el asunto parece raro, por que precisamente los muchachos han lucido muy animados en los últimos días, y no se puede olvidar que pueden obtener buen refuerzo con los players libres del Teléfonos.

Dicen que ya se acabó la permitida invasión de nadadores a la Playa de Viriato. Si esto es asi, entonces las acciones de Marianao volverán a ponerse por las nubes, y semanalmente tendremos interesantes visitas al feudo que gobernaba Ivan Valdés.

Con la renuncia de Pepe Colmenares tenemos nuevamente crisis en la Federación de basket ball, quedando por cubrir la presidencia y vice de ese organismo. Nuevos nombres tendrá que barajar la Unión Atlética en su junta de esta tarde. Nosotros recomendamos el de tres distinguidos deportistas, cualquiera de los cuales puede hacer mucho en la Federación. Uno de ellos es Rafael Campuzano, que ha jugado el deporte y está al tanto de todos sus pormenores. Los otros son: Lipi Bericiartu y Rafael de J. Iglesias.

Victor Echevarria, nuevo presidente de la Federación de natación, debe reunir la próxima semana a todos los coaches interesados en el deporte para trazar el programa del año. No debe olvidarse que estamos en época de Olimpiadas y que las cosas no pueden hacerse locamente. El año pasado se efectuó una reunión preliminar a la temporada que resultó muy interesante. El programa combinado no se llevó a cabo, pero al menos se notó interés por parte de los coaches y fueron muchos los que se comprometieron a intervenir en dual meets.

El 30 vence el plazo de inscripción concedido por la Liga Social para su campeonato junior de basket y sabemos que hay embullo entre algunos clubs para enviar buena representación. También ha de resultar interesante la competencia basebolera del circuito. Los teams se reforzarán grandemente y los players del Teléfonos aparecerán probablemente en algunos.

M.E.C.D. 2016

HASTA EL DIA 15 DEL ACTUAL MES, LA ZAFRA ERA EN TODA LA ISLA DE 1.600,800 TONELADA

Cotizaciones

NEW YORK, abril 18. (AP). Cotizaciones de hoy en la Bolsa de New York:

ACCIONES
1.540.420

BONOS
15.416.600

COTIZACION DE LA PESETA

La peseta española se cotizó al cierre del mercado a razón de

7.30.46

por dólar.

COTIZACION DEL FRANCO

El franco francés se cotizó ayer al cierre del mercado a razón de

15.15

por dólar.

COTIZACION DE LA LIBRA

La libra esterlina se cotizó ayer en el mercado local a razón de

5.14

por dólar.

HABANA CLEARING HOUSE

Las compensaciones de checks entre los Bancos asociados al Habana Clearing House ascendieron en la liquidación de ayer a la suma de

$1.420.948.93

VALORES

El mercado local actuó ayer firme, pero poco activo, pues solamente se operó, en privado, con algunos valores, entre éstos bonos de Obras Públicas, que se pagaron a precios algo más altos que el día anterior. También se operó en Ferrocarriles Consolidados de Cuba, que ganaron medio punto en relación a los precios pagados anteayer.

DEL BANCO DE LA RESERVA.

El Banco de la Reserva Federal de New York se ha dirigido al señor Julio B. Forcade. Miembro del Comité de Defensa de los tenedores de buena fé de Bonos de Obras Públicas 1945, participándole que ese Banco tiene en su poder muchos Bonos de Obras Públicas 1945, por cuenta de otros Bancos, Miembros de la Reserva Federal.

También desea saber si ya se ha nombrado algún Banco en la ciudad de New York, para que reciba en depósito los Bonos que los tenedores de esa emisión en los Estados Unidos están dispuestos a reunir para cooperar con el Comité de Defensa Cubano a salvarguardar sus intereses.

RECAUDACION DE LOS UNIDOS.

Semana terminada el 14 de abril de 1934	$ 187.738.03
Igual período del año 1933	$ 142.259.47
Diferencia de más esta semana	$ 45.478.56
Total desde el 1 de julio	$3.801.100.65
Igual período del año 1933	$3.886.732.70
Diferencia de menos este año	$ 85.632.70

LA CAMARA DE COMERCIO PREGUNTA A HACIENDA SI HABRA REFORMA TRIBUTARIA

En relación con la reforma de nuestro sistema tributario, el señor Juan Sabatés, Presidente de la Cámara de Comercio, ha dirigido al Dr. Martínez Sáenz un escrito que dice como sigue:

«Señor: Son muchos los asociados a esta Cámara de Comercio que se han dirigido a la presidencia que suscribe para inquirir si el actual Gobierno cubano tiene el proyecto de reformar nuestro sistema tributario, necesidad de largo tiempo sentida.

Como ignoramos si el actual Poder Ejecutivo tiene en estudio tal proyecto, es que nos permitimos dirigirle la presente rogándole nos informe sobre el particular, ya que la reforma tributaria en nuestro País es cada vez más urgente y reclama la pronta actuación de todos para conseguir que cesen los perjuicios que la diversidad de impuestos y contribuciones están causando a las clases contribuyentes».

SEMILLA GUINEA

Escríbame: JOSE BLANCO MARTI. — CAMAGUEY.

BOLSA DE NEW YORK

Cotizaciones al cierre de la Bolsa de Valores de New York, recibidas por el ticker de Fenner and Beane.

ACERO.	
Am. Rolling Mills	24¼
Beth. Steel	43
Byers (A.M.) Co	28
Mc Kees Tin Plate	91
Nat-l Steel	48¾
Repub. Steel	22⅛
U. S. Steel	51⅞
Vanadium	27½
ALIMENTOS.	
Am. Beet Sugar	12½
Am. Sugar	52⅛
Armour Ill. A.	7⅜
Armour Ill. Pfr	72¾
Borden Co	23¼
Canadá Dry	27
Coca-Cola	119½
Corn Pro. Ref	77¼
Cuban Amer. Sugar	7⅝
Gen. Foods	34⅝
Grt West. Sugar	30
Manatí Sugar Co	5
Nat. Biscuit	43⅞
Nat. Dairy Prod	16⅝
Stand. Brands	21⅞
South Porto Rico	33¼
United Fruit	73¾
AVIACION.	
Aviation Corp	8⅞
Bendix Aviation	18¾
Curtis Wright Corp	4⅛
Douglas Aircraft	24
North Amer Aviat	6⅛
Sperry Corp	10⅝
United Aircraft	23¼
F. CARRILES Y EQUIPOS.	
Atchison	69
Atlan. Coast Line	46⅛
Balth and Ohio	29¼
Canadian Pac	16⅝
Ches and Ohio	47⅜
Cons de Cuba Prf .. W	5
Del and Hudson	65½
Del Lack and Western	28½
Erie	23
Great. Northern Ry	29
Illinois Central	32¾
Northern Pac	35¼
N. Y. Central	35½
Penn. R.R.	35⅝
Southern Pac	28⅝
Southern Ry	32⅞
Union Pacific	132
Amer. Car and Fdy	27½
Amer. Locomotive	34
Baldwins Locomotive	14¼
Gen. Ry Signal	42¾
Pullman Inc	58
PETROLEOS.	
Amerada Corp	52¼
Atl. Fefining	29½
Cons. Oil	12¾
Cont. Oil	21¾
Ohio Oil	13¼
Houston Oil	26¾
Philips. Petro.	20⅝
Pure Oil	12½
Seab. Oil of Del	36¾
Texas Corp	26¾
Tide Water Oil	13½
Socony Vacuum	16⅝
Stand Oil N. J.	45¾
Stand. Oil Cal	37¼
MOTORES Y ACCESORIOS	
Auburn Auto Car	49⅛
Bohn Aluminum	63
Briggs Mfg.	16½
Chsysler Cor	53⅝
El Auto Lite	27½
Firestone T. Rubber	22⅝
Gen. Motor	38⅝
Goodrich	16⅝
Goodyear	36
Mack Truck	33⅜
Murray Cor	9½
Nash Motors	24½
Packard Motor	5⅝
Studebaker	7
Timken Roller	34¾
U. S. Rubber	22⅝
TABACOS.	
Amer. Sumatra	19⅝
Amer. Tobacco B.	74⅜
Cons. Cigar	12½
Gen. Cigar	36
Ligg and Meyer B.	96½
Reynolds Tob B.	45
QUIMICOS	
Air Reduction	100
Allied Chem	152¼
Amer. Com. Alc	50¾
Col. Carbon	72⅛
Comm. Solvents	29⅛
Du Pont de N.	96¾
Freeport Texas	45⅝
Lambert Co (The)	27¼
Nat. Dist Prod	31
Texas Gulf	36⅝
Union Carbide	45¼
U. S. Ind Alcoh	53½
METALES.	
Alaska Juneau	21¼
Amer. Metal	25
Anaconda	16½
Cerro de Pasco	36½
Dome Mines	38½
Howe Sound Co	52
Int. Nickel	28
Kennecott	21⅞
Mc. Intire P. Mines	48½
U. S. Smelt and Ref	126¾
TIENDAS.	
Kresge S. S.	21
Kroger Gr. and Bk	32½
R. H. Macy and Co	49
Montgomery Ward	31½
Penney J. C.	67
Safeway Store	55
Sears Roebuck	50
Woolworth	54½
SERVICIOS PUBLICOS.	
Amer and Foreingn Pow	10⅛
Amer. Power and Lgth	8¾
Amer. Tel and Tel	123¼
Amer. Water works	20¾
Bklyn Man	33⅝
Columbia Gas	15⅜
Com. and South	2¾
Cons Gas	38
Elec. Power and Light	7⅜
Interborough R. T. Co	9¾
Int. Tel and Tel	15
Nat. Pow and Light	11⅝
Nor. American	19¼
Pub. Serv. N. J.	38¼
Standard Gas.	12⅞
United Corp	6¼
United Gas and Im	16½
Western Union	56
MISCELANEAS.	
Adams Express	9¾
Allis Chalmrs	20
Amer. Can	104¼
Amer Mch and Fdy	17⅝
Amer. Radiator	15⅞
Burroughs Add	15¾
Case J. I	69¼
Caterpillar T. C.	32¼
Celanese Corp	36¾
Com. Inv. Trust	58⅞
Congol. Nairn	28¾
Continental Can	82⅝
Deer and Co	29
Eastman Kodak	93
Fox Film Corp	16⅜
Foster Wheel	19¼
Gen. Asphalt	19½
Gen. Electric	22⅞
Gillete	11¾
Int. Businnes	145
Int. Cement	30
Int. Harvester	41½
Johns Manville	57
Kelvinator	19⅜
Lehman Corp	73¼
Libby Owen	37½
Liquid Carb	30⅞
Loefs Inc	34½
Nat. Cash Reg	19½
Otis Elevator	15⅝
Procter and Gam	35½
Radio Corp	8⅝
Radio Keith	3⅝
Remington Rand	12⅜
Simmons Co	21
Warner Brothers	7⅝
Warren Brothers	10¾
Westinghouse Elec	39¾

BANCOS.	Comp.	Vend
Chemical	41¼	42½
Nat-l City	30¼	31½
Chase Nat-l	30⅛	31⅜
Bankers Trust	66¼	67½
Irving	18½	19½
Guaranty	362	368
Royal Banck	162	166
F. N. B. Boston	37⅜	38⅜

CAMBIOS

Tipos de venta, al cierre ayer en Bancos de esta capital:

New York, cable	1/10P.
New York, vista	1/10D.
Londres, cable	5.14¼
Londres, vista	5.14
Madrid, cable	13.69
Madrid, vista	13.68
París, cable	6.60
París, vista	6.59
Italia, cable	8.58
Italia, vista	8.56
Bélgica, cable	23.46
Bélgica, vista	23.45
Alemania, cable	39.52
Alemania, vista	39.50
Zurich, cable	32.40
Zurich, vista	32.38
Hong Kong, cable	38.90
Hong Kong, vista	38.80
Toronto, cable	½P.
Toronto, vista	7/16P.
Amsterdam, cable	67.75
Amsterdam, vista	67.73
Buenos Aires, cable	25.75
Buenos Aires, vista	25.60

El oro y la plata

Al cierre ayer del mercado local del dinero, tomamos los siguientes tipos:

Oro Cubano	
Compradores	61¾P.
Vendedores	62½P.
Oro Americano	
Compradores	61¾P.
Vendedores	62½P.
Plata	
Compradores	7/16D.
Vendedores	5/16D.

OFICIAL

ANUNCIO

Habana, 31 de Marzo de 1934.

SECRETARIA DE OBRAS PUBLICAS, Negociado de Construcciones Civiles y Militares.

Hasta las diez de la mañana del día 21 de Abril de 1934, se recibirán en esta Oficina y en la Jefatura de Obras Públicas del Distrito de Oriente, Santiago de Cuba, proposiciones en pliegos cerrados para las obras de reparaciones en la Escuela Normal y de reconstrucción en la Escuela Anexa de Santiago de Cuba, Oriente, y entonces las proposiciones se abrirán y leerán públicamente. Se darán pormenores a quien lo solicite.

Raúl HERMIDA
Ingeniero Jefe.

OFICIAL

ANUNCIO

República de Cuba, Secretaría de la Guerra y Marina, Ejército.—Cuartel Maestre General, Habana, 5 de Abril de 1934. Hasta las 9 a. m. de los días del mes de Mayo de 1934 que se expresan a continuación, se recibirán en estas oficinas, sitas en Diaria y Sánchez Figueras, proposiciones en pliegos cerrados para suministro y entrega al Ejército durante el año fiscal de 1934 a 1935 de los artículos que comprenden los siguientes pliegos: MADERAS, CAMAS Y UTILES VARIOS día 3; ARTICULOS DE COCINA Y COMEDOR día 4; UTILES Y EFECTOS DE OFICINA Y MATERIAL DE IMPRENTA día 7; MATERIAL DE HERRAJE Y HERRAMIENTAS DE MECANICA Y UTILES DE LIMPIEZA E HIGIENE día 8; MEDICINA, INSTRUMENTOS DE CIRUGIA Y MATERIAL DE CURACION día 11; HERRAMIENTAS DE CONSTRUCCIONES día 14; MATERIALES DE CONSTRUCCIONES día 15; ZAPATOS día 16; ACCESORIOS PARA TRANSPORTES Y MATERIAL ELECTRICO día 17; ARTICULOS PARA LA CONSERVACION DEL MATERIAL día 18; MATERIAL TELEFONICO día 19; EFECTOS DE TALABARTERIA Y ARNESES día 21, y entonces las proposiciones se abrirán y leerán públicamente. Se darán pormenores a quien los solicite. M. López Migoya, Teniente Coronel del Ejército Constitucional, Cuartel Maestre General.

GODOY & MALARET
SEGUROS Y FIANZAS
(INSURANCE AND BONDING)
TELEFONO M-6666
AGUIAR 77
HABANA, CUBA

TABACO

Entre otros pequeños lotes de distintas clases y procedencias, que no merecen apuntarse por su insignificante importancia, solamente pasaron a terceras manos ayer, en el mercado local, ciento diecisiete tercios de tripas viejas de Vuelta Abajo.

Recorren los campos de esta región y los de la provincia de Santa Clara, los peritos de las firmas especuladoras, que tienen fija su atención estos días en el resultado de la nueva cosecha.

En las vegas de Partido siguen actuando los compradores de varias casas, que cargan ahora matules de coronas.

No hubo ayer entradas por ferrocarriles ni vapores. Tampoco supimos de ninguna en camiones.

Bonos de Cuba

Cierre ayer por el hilo directo de Luis Mendoza y Compañía:

Cuba, Speyer, 5%	91⅛	94¼
Cuba, Speyer, 4½%	76½	80
Cuba, O. P.	31⅛	33
Cuba, Morgan, 5½	78	78½
Cuba, Morgan, 5½	93	95
Cuba, Ry. 5%	26½	27
Cuba, Ry. 7½%	23	26
Hav. Electric, 5%	33½	49
Hav. Electric, 5½%	7¾	9¾
Manatí Sugar	16¾	20
Eastern	14	14½
Cuba, Norte, 5½	31	31⅞

MERCADO DE METALES

Cierre por el hilo directo de Luis Mendoza y Compañía:

Cobre	8.35 a 8.40
Nickel	35
Plata	45⅛
Plomo	4.25
Zinc	4.75

MERCADO DE ALGODON

Cierre por el hilo directo de Luis Mendoza y Compañía:

Mayo	11.66
Julio	11.75
Octubre	11.90
Diciembre	12.01
Enero	12.05
Marzo	12.14

MERCADO DE PIELES

Cierre ayer por el hilo directo de Fenner and Beane:

Junio	11.25	11.35
Septiembre	11.75	11.85
Diciembre	12.25	12.35
Marzo	12.70	.....

MERCADO DE GRANOS

Cierre ayer por el hilo directo de Luis Mendoza y Compañía:

Trigo	
Mayo	77¾
Julio	77¾
Septiembre	79⅛
Maíz	
Mayo	42⅝
Julio	43⅜
Septiembre	47½
Avena	
Mayo	26⅞
Julio	28⅜
Trigo Winnepeg	
Mayo	65¼
Julio	66½
Octubre	67¾
Centeno	
Mayo	52

Nueva Fábrica de Hielo
S. A.
Propietaria de la Fábrica de Cerveza y Hielo «La Tropical»

SECRETARIA

Junta General de Accionistas. Segunda parte de la sesión anual ordinaria

De orden del señor Presidente y conforme el artículo 7 del Reglamento, cito a los señores accionistas para que se sirvan concurrir a las **dos de la tarde** del domingo **veintidós (22)** del actual mes, a la **Segunda Parte** de la **Sesión Ordinaria** de la **Junta General**, a que se refieren los artículos 14 de los Estatutos y 13 del Reglamento y que se celebrará en el Salón de Juntas, anexo a las Oficinas Generales de la Compañía, Calzada de Cosme Blanco Herrera (antes Palatino) número 8, Cerro.

En dicha sesión se tratará:

1. Del dictamen de la **Comisión de Glosa de las Cuentas**, que será leído; y
2. De la elección de las personas a que se refiere el artículo 16 del Reglamento para la renovación parcial de la Junta Directiva.

Habana, 10 de abril de 1934.
El Secretario,
Manuel Giménez Lanier.

SUSCRIBASE Y ANUNCIESE EN EL «DIARIO DE LA MARINA»

BOLSA DE LA HABANA

COTIZACION OFICIAL
Ayer a las 2 y 30 P. M.
Bonos y Obligaciones:

	Com.	Vend.
Rep. Cuba 1904 (Speyer)	90	100
Rep. Cuba 1905 (Deuda interior	56	67
Rep. Cuba 1909 (4 y medio)	76	86
Rep. Cuba 1914 (Morgan	92	100
Rep. Cuba 1923 (5 y medio, Morgan)	77½	83
Rep. Cuba 1945 (5 y medio, O. Públicas)	32¼	33
Rep. Cuba 5 y medio 1935 (Obli. oro)	20	—
Recibos de Depósito de Obli. oro	16	—
Rep. Cuba 5 y medio 1940 (Azúcar)	74	90
Rep. Cuba, Morgan (Seriados) 5 y medio por ciento 1927:		
G—Vence 1o. Julio 1934	75	—
H—Vence 1o. Julio 1935	68	—
I—Vence 1o. Julio 1936	64	—
J—Venve 1o. Julio 1937	60	—
Ayunt. Hab. 1a. Hap.	94	110
Aqunt. Hab. 2a. Hip.	94	110
Centro Asturiano	32	—
Banco Territorial Ser. B	10	—
Cervecera	25	36
Cervecera (Obli. no hip.)	8¼	—
Gas	90	103
Havana Electric (Consolidados)	35½	40
Havana Elec., Debentures. (Obli. no hip.)	7¾	10
Jarcia Matanzas	35	—
Edificio La Metropolitana, S. A.	10	—
Nueva Fáb. Hielo	90	110
Papelera Serie B	75	—
Teléfono	70	78
Unidos	7½	—

Acciones:

	Com.	Vend.
Banco Territorial	2	—
Banco Territorial (Beneficiarias)	⅛	—
Cervecera	22	50
F.C. Consolidados de Cuba, P.	5	6½
Cuba, R. R.	6½	—
Fibras y Jarcia	10	—
Hav. Elect. Utilities Co. Prefs. 6x100	20¼	23
Hav. Elect. Utilities Co. Prefs. 5x100	7¼	—
Hav. Elect. Railway Co. preferidas	4	7
Havana Elec. Railway Co. comunes	¾	1¾
Jarcia, P.	25	—
Jarcia P. Ex-Div. en acciones	25	—
Jarcia, C.	4¼	8
Licorera de Cuba	6	10
Metropolitan Auto	94	—
Naviera, P.	8	—
Naviera, C.	1	—
Nueva Fáb. Hielo	80	—
Nueva Fáb. de Hielo. (Beneficiarias)	15	—
Perfumería, P.	—	—
Perfumería, C.	—	—
Pesca, P.	20	—
Pesca, C	4	—
Teléfono, P.	27	36
Teléfono, C.	7	—
Unidos	3¼	5
Unión Oil	1	—

COTIZACION A TERMINO
Ayer a las 3 y 30 p. m.
Bonos y Obligaciones:

	Com.	Vend
Rep. Cuba. Speyer 5 por ciento	90	100
Rep. Cuba Deuda Int.	56	67
Rep. Cuba, Speyer 4 y medio por ciento	75	84
Rep. Cuba, Murgan (5 por ciento	90	—
Rep. Cuba, Morgan, 5 medio por ciento	75	—
Rep. Cuba, O. P. 1945	32¼	34
Rep. Cuba, (Obligaciones oro)	22	—
Recibos de Depósitos de obligaciones oro	16½	—
República de Cuba, (Azúcar)	80	—
Rep. Cuba, julio 1934, G. Morgan	75	—
Rep. Cuba Julio 1935, H. Morgan	70	—
Rep. Cuba, Julio 1936, I. Morgan	65	—
Rep. Cuba, Julio 1937, J. Morgan	60	—
Ayunt. 1ra.	95	—
Ayunt. 2da.	95	—
Centro Asturiano	33	—
Cervecera Int.	26	—
Cervecera Int. (Obli. no hip.)	8	12
Gas y Electricidad	90	—
Havana Elec. Railway. Company	36	40
Hav. Elec. Ry. Co. (O. no hip.)	8	10
Jarcia de Matanzas	85	—
Nueva Fáb. Hielo	85	—
Papelera Cubana Ser A	—	—
Papelera Cub. Ser. B	75	—
Cuban Telephone Co.	66	—
Unidos	7	—

Acciones:

	Com.	Vend.
Cervecera Int.	23	—
F. C. Consolidados (Preferidas)	5⅝	7
Cuba Railroad, prefs.	6¾	—
H. E. Utilities, prefs.	20	—
H. E. Utilities, Pretes	7	12
Hav. Elec. Ry. Co., preferidas	4	7
Jarcia, preferidas	25	—
Jarcia, Ex-Dividendo en acciones	25	—
Jarcia, comunes	4	8
Licorera de Cuba	6	10
Naviera, prefs	6	—
Naviera, comunes	1	—
Nueva Fáb. Hielo	91	—
Nva. Fca. de Hielo (Beneficiarias)	15	—
Teléfono, Prefs.	25	—
Ferrocarriles Unidos	3½	—
Unión Oil Co.	1	—

Pide la Cámara de Comercio que se nombre una Comisión Técnica que reforme nuestros aranceles

La Asociación Nacional de Industriales también pide que se nombre una Comisión Permanente para el estudio del Arancel de Aduana, ajustándolo a las necesidades de nuestro país

Confirmando una noticia que dimos en anterior edición, la Cámara de Comercio Cubana dirigió ayer al señor Secretario de Hacienda, el, siguiente escrito:

«Señor: Esta presidencia, que suscribe, ha podido comprobar, debido a su actuación como Delegado de la Cámara de Comercio de la República de Cuba en la Comisión que está estudiando la reforma del vigente Tratado de Reciprocidad Comercial que nuestro país tiene concertado con los Estados Unidos de América, que es de imperiosa necesidad acometer, sin mayor dilación, los estudios para modificar nuestra vigente tarifa arancelaria o Arancel de Aduana, cosa que, por otra parte, desde hace tiempo reclama nuestra economía nacional.

Con este motivo, tuvimos el honor de dirigir a usted hace hoy precisamente dos meses, el escrito de 17 de febrero último recomendándole que sugiriera al Ejecutivo Nacional la creación de una Comisión Técnica Arancelaria, sin haber tenido el honor de recibir su contestación; y como se trata, como a usted no se le oculta, de asuntos que entrañan ilimitada importancia para nuestra actividad mercantil, nos permitimos dirigir la presente a modo de recordatorio, para encarecerle su buena actuación en el presente caso y conseguir el establecimiento de dicha Comisión Técnica Arancelaria.

Aprovechamos la oportunidad para reiterarle el testimonio de nuestra distinguida consideración y quedamos de usted muy atentamente, «Cámara de Comercio de la República de Cuba»: **Juan Sabatés**, Presidente».

LA ASOCIACION DE INDUSTRIALES

Un organismo permanente, que tenga a su cargo la revisión de nuestro arancel de Aduanas, debe crearse como una necesidad, a juicio de la Asociación Nacional de Industriales, cuyo Presidente, señor Rafael Palacios, lo expresa al doctor Mendieta, de la manera siguiente:

«Honorable señor: Velando por los intereses económicos de Cuba, esta Asociación ha venido demandando la conveniencia de crear un organismo permanente encargado de la revisión de nuestro Arancel de Aduanas, de acuerdo con las necesidades de la Nación.

Ha sido nuestro criterio que el ensayo proteccionista efectuado en el año 1927, era necesario someterlo a un cuidadoso estudio, para comprobar, en la práctica, la influencia de dicha reforma en el desarrollo de nuestra producción agrícola e industrial; pues no creemos que constituya una sabia política económica nacional el mantener nomenclaturas y adeudos arancelarios que están en pugna con los principios que gobiernan dicha rama de la ciencia económica.

Hemos mantenido siempre la conveniencia de diversificar el Arancel de Aduanas ajustándonos a normas preestablecidas, para evitar que se produzca el caso, tan frecuente en los actuales momentos, que en una sola partida, con un mismo adeudo, se comprendan artículos disímiles, de usos diversos y con valores diametralmente distintos.

El obstáculo mayor con que tropieza Cuba para la concertación ventajosa de tratados de comercio, radica en esa agrupación genérica de productos, en una misma partida del Arancel.

Y porque sabíamos lo que antecede y lo perjudicial que ello sería para Cuba y para sus intereses económicos, hemos venido demandando, reiteradamente, la conveniencia de crear un organismo permanente, para que estudie y reforme, dentro de bases establecidas, nuestra actual legislación arancelaria.

Confiamos en que usted, con vista de la extraordinaria importancia que este problema tiene para el ordenado desenvolvimiento de nuestra vida económica, no será remiso en propiciar la creación de un organismo permanente para la reforma del Arancel de Aduanas, y especialmente en cuanto a su arcaica estructura concierne».

CIERRE DE LOS BONOS EN LA BOLSA DE NEW YORK

NEW YORK, abril 18. (Por el Hilo Directo de Fenner & Beane) El mercado de Bonos cerró irregularmente más alto. La demanda de los bonos ferroviarios de clase media hizo subir los precios de medio a dos puntos. AYY del 5% 1950 y DRG del 5% 1978 subieron 3 puntos. En la Curb, EL del 5% subió dos puntos. Los extranjeros bajaron durante el día pero cerraron mejor. Los del Gobierno estuvieron fraccionalmente más bajos.

REPARTE 500,000 SACOS LA CORPORACION EXPORTADORA

Celebraron ayer sesión los miembros de la Corporación Exportadora Nacional de Azúcar, acordando repartir, entre los ingenios que tienen derecho a ello, 500.000 sacos del fondo de cuota. Volverán a reunirse hoy los señores miembros de la CENDA, con el objeto de seguir estudiando lo que se refiere al traslado a esta capital, de la oficina de ventas que en New York dirige Mr. H. Smith, de cuya llegada dimos cuenta en anterior edición.

En el mercado de costo y flete se hizo ayer una sola venta de azúcar crudo al precio de 2.

Los de entregas futuras abrieron sostenidos, declinando al mediodía, pero recuperaron su posición más tarde, con el cie igual al día anterior. El Mercado de Refinados actuó

La información acerca de la Ley Azucarera y de la posibilidad de que hoy sea votada en el Senado norteamericano, la encontrarán nuestros lectores en otro lugar de la presente edición, trasmitida por la Prensa Asociada, que conviene con las noticias recibidas ayer por otros conductos.

Respecto al mercado de crudos, recibimos la información de que actuó quieto, pero sostenido. Había ofrecidas cantidades limitadas de azúcares de derechos libres, para llegar en la segunda quincena del presente mes y en los primeros días de mayo, a la base de 2.75. Los compradores, por azúcares para arribar en el mencionado mes de mayo, pagaban 2.73, y para llegar en junio 2.75.

Así permaneció el mercado hasta muy próximo el cierre de la Bolsa del Azúcar, reportandose entonces la venta de 2.000 toneladas de Filipinas, para embarque en el presente mes, a la base de 2.76.

Las existencias de azúcares crudos en los almacenes afianzados de New York, ayer, eran iguales a las de los días anteriores: 875.055 sacos.

Y la cotización «spot» del día 17: 2.72.

LOS FUTUROS.—Abrieron sostenidos, de 0 a 2 puntos más altos; pero bajo los efectos de un pequeño volumen de ventas por cuenta de casas azucareras, retrocedieron en los primeros momentos de la tarde. Pero próximo el cierre, y como consecuencia de compras de Cuba, los precios reaccionaron, quedando iguales que al cierre del martes, exceptuando mayo, que quedó con un punto menos.

Mayo	1.39
Julio	1.45
Septiembre	1.50
Diciembre	1.56
Enero	1.57
Marzo	1.62

Las ventas durante la sesión de ayer ascendieron a 22.900 toneladas.

EL REFINADO.—Actuó flojo. La Great Western Sugar, Amalgamated, Holly y American Beet, redujeron su precio a la base de 4.10, desde la apertura del mercado ayer, en territorio de Chicago y Oeste. También a partir de la apertura de ayer, redujo su precio a 4.30 la California and Hawaiian, en territorio garantizado. Esta refinería ha cancelado todos los restos de tratos cerrados en febrero 6, e rritorio garantizado.

MERCADO DE LONDRES.—vo firme ayer este mercado efectuaron ventas de algunos de crudos, al equivalente de libre a bordo.

ZAFRA DE CUBA.—La pr ción de esta isla hasta el día ce de los corrientes, era de 1.6 toneladas de 2.200 libras; 1.761.236 el año pasado en la ma fecha. Han terminado su lienda diez centrales más, que cen un total de 38. Siguen mo do 97.

VENTAS DE JAVA.—Un grama de Java, recibido por born, dice que la «Nivas» ha dido 6.000 toneladas de azúcar po oscuro, al precio de 3.50.

LOS VALORES AL CIERRE DE LA BOLSA DE N. YORK

NEW YORK, abril 18. (Fenner & Beane).—Los valores avanzaron hoy a los mejores niveles que se han logrado desde que comenzó el movimiento hacia el alza en la pasada quincena, siendo nuevo estímulo las favorables noticias sobre las tendencias mercantiles e industriales. Los reportes de vagones cargados indican que el avance ha sido mejor de lo corriente en ésta parte del año, sobre todo el tráfico ferroviario durante la pasada semana. El reporte sobre la producción de energía eléctrica en la semana terminada en abril 14 demuestran un alza sobre la semana anterior siendo mejor aún que la que ocurrió en ésta parte del año, el pasado año. Las actuales tendencias industriales, por lo tanto, además de los reportes favorables y la demanda evidente de inversión, parecen contrarrestar, por lo menos por ahora, la influencia restringente de las incertidumbres legislativas.

El hecho de que los precios de los granos no mantuvieran los avances de primera hora, parece haber motivado el receso de la tendencia al avance de los valores durante las dos últimas horas. Las ventas producidas después por las operaciones para aprovechar utilidades del avance fueron mezcladas, pero no impidieron que los principales grupos mantuvieran niveles al cierre del cual pueda extenderse un rally en el mercado de mañana.

Las noticias legislativas y políticas no parecen haber cambiado, pero en lo que toca a Washington, pudiera decirse que los reportes favorables del Comité sobre el proyecto de control sobre la Bolsa de Valores en ambas cámaras es una medida definitiva hacia la terminación del asunto. Como no hubo votación no puede asegurarse nada, aunque creemos que el mercado se influenciará por cualquier resultado que este produzca.

CARTA AL CIERRE DEL MERCADO DE GRA

CHICAGO, abril 18.—Hasta hora el trigo estuvo más firm la fuerza del mercado de Continúan llegando reportes seco del tiempo. La presión sin embargo, motivando que los cios cerraran más débiles. La ción de la humedad no se est mando en consideración en est ríodo de liquidación de las cias de mayo. Como que los co dores se interesan en el merc bajar los precios, las tenencia san de unas manos a otras. que el mercado está mejorando.

El maíz mostró un tono firme biendo sido severa la liquidación casas comisionistas estuvieron prando ligeramente. La demand embarques fué poca y las oferta interior pequeñas. Continuamo comendando se compre maíz de lio.

La avena tuvo un rally po compras de las firmas comision de septiembre y julio. Hubo mu quidación de mayo que fué adqu por la firmas de actuales y de roeste contra ventas de julio con ma de 3-4. El mercado de ce estuvo sostenido con mejor ton las entregas de mayo. Hubieron chas ventas de trigo contra co de centeno.

MERCADO DE CAFE

Cierre ayer por el hilo de Mendoza y Compañía:

Mayo
Julio
Septiembre
Diciembre
Marzo

MERCADO DE MANTECA

Cierre ayer por el hilo direct Luis Mendoza y Compañía.

Mayo
Julio
Septiembre
Granel

OFICIAL
República de Cuba

Secretaría de Instrucción Públ y Bellas Artes

Escuela Técnica Industrial p Mujeres «Fundación Rosalía Abreu»

Rancho Boyeros, (Prov. Haban

CONVOCATORIA:

Debiendo cubrirse la plaza MAESTRO del Taller de INDUS TRIA LECHERA de la Escuela T nica Industrial para Mujeres «F dación Rosalía Abreu», se conv por este medio a las personas c citadas para ese empeño, las cu en el término de cuatro días, a p tir de la fecha en que se publi esta Convocatoria, deberán pres tar su solicitud acompañada de documentación que tengan a b enviar.

Los aspirantes se someterán a prueba que dará comienzo el lu 23 del presente mes, a las 9 d mañana en el local de esta Escu

La solicitud de aspirante y la d cumentación podrá presentarse h ta el sábado a las 12 M. en la S cretaría de la Escuela.

B U F E T E D E
JOSE I. RIVERO
Notario: FELIPE RIVERO
Chacón No. 25. HABANA
Teléfonos: M-1472 A-8142

N. GELATS y Cía.
Habana, BANQUEROS Aguiar 106-108
Vendemos cheques de Viajeros
Pagaderos en todas partes del mundo
y Cartas de Crédito Circulares
en las mejores condiciones.
"SECCION DE CAJA DE AHORROS"
Recibimos Depósitos en esta Sección Pagando el 2½ por 100 Anual. Todas estas operaciones pueden efectuarse también por Correo.

AZUCARES

APRECIACION DEL MERCADO.—POR LUIS MENDOZA Y CIA.
Habana, Abril 18 de 1934. —4 p. m.

Cuotas	Prop. Oficial.	Porcentaje.	Libre a bordo Ant.	Libre a bordo Hoy	En Almacén Libra	En Almacén Saco
E. Unidos, libre.	53.12122	——	1.21	1.20	1.10	$3.85
E. Unidos, retn.	11.66075	——	1.12	1.11	1.01	$3.29
Otros Países	28.73983	——	0.94	0.95	0.85	$2.77
Consumo local,	6.47820	——	0.80	0.83	0.73	$2.37
Promedio de las cuatro cuotas			1.9	1.09	0.99	$3.22
Promedio de las cuatro cuotas en la primera quincena de abril		— — —		1.097	0.9975	$3.24

M.E.C.D. 2016

INFORMACION CATOLICA

CULTO CATOLICO PARA MAÑANA

EN LA IGLESIA DE REINA

A las 8 de la mañana, Misa cantada al Corazón de Jesús. Después de la Misa, bendición, con el Santísimo.

EN LAS REPARADORAS

El Jubileo Circular.

La Misa del Sacramento, a las 8 a. m.

La reserva, a las 5 p. m.

EN LA IGLESIA DE JESUS, MARIA Y JOSE

A las 9 a. m. Misa cantada a Jesús Nazareno, exposición, piadoso ejercicio y reserva.

EN LA CAPILLA DE CRISTO POBRE

A las 4 de la tarde solemne novenario a Cristo Pobre.

La Capilla de Cristo Pobre, se halla situada en los bajos del Palacio Arzobispal, Habana y Chacón.

TRIDUOS AL PATROCINIO DE SAN JOSE

En las iglesias de San Francisco y Nuestra Señora del Carmen.

CONFERENCIA SOBRE LA ENCICLICA CUADRAGESIMO ANNO

El Padre Esteban Ribas, S. J., a petición de los Caballeros Católicos de la Unión 29, pronunciará una Conferencia sobre la Encíclica «Cuadragésimo Anno», el viernes 20, a las 8 y media de la noche, en Estrella 152, frente al Parque Finlay.

Se ruega la puntualidad en la asistencia.

AL VENERABLE CLERO REGULAR Y SECULAR, A LOS DIRECTORES DE COLEGIOS CATOLICOS Y FIELES EN GENERAL

«El Excelentísimo y Reverendísimo señor Arzobispo de la Archidiócesis, hace saber al Venerable Clero Regular y Secular, a los Directores de Colegios Católicos y fieles en general, que no ha autorizado a ninguna Corporación, ni persona de ninguna clase, para pedir en su nombre, para remediar o sostener a los Colegios pobre de su Diócesis.

Por lo tanto, los que en su nombre pidan, engañan, pues, a nadie autoriza para ello».

No se dejen, pues, sorprender de los vivos, nuestros piadosos lectores.

NOVENA A NUESTRA SEÑORA DEL BUEN COSEJO

En la Iglesia del Cristo, todos los días, solemne novenario, a las 5 y media de la tarde, a Nuestra Señora del Buen Consejo, la cual concluirá el día 26, a las 8 de la mañana, con Misa cantada.

El Párroco del Santo Cristo, hace saber a los fieles, que la solemne Misa, que todos los días 22, celebra en su altar la devota familia de Argüelles, en honor de Santa Rita, por ser domingo este mes, se traslada para el lunes 23, a la misma hora.

IGLESIA DE REINA

Una vez más la ciudad de la Habana ha podido presenciar el movimiento inusitado, el agitado caminar de los fieles al templo, ansiosos de conquistar desde temprano un buen lugar, poniendo en nuestras avenidas una nota de alegría y optimismo.

Cuando logramos penetrar a duras penas en el templo, nos fué preciso quedar a la puerta, pues sus tres naves estaban ya ocupadas por completo. Desde allí el altar mayor se nos ofrecía deslumbrante de luces y de flores. Se destacaba en el centro la riquísima Custodia, y formándole dosel al trono las flores más puras de nuestros jardines, en cantidad tal que formaban una alfombra de blancura inmaculada a los pies del Dios de la pureza.

Y envueltos en el perfume riquísimo de las plegarias, ascendían también hasta el trono del Señor los cánticos de la multitud entusiasta que, más que con los labios, repetía con los corazones aquellas dulces palabras que tan profundamente se grabaron en mi alma:

«Vencido el infierno
Tú triunfarás.
Por siempre en nuestra alma
Tú reinarás, Tú reinarás.».

En estos momentos va a comenzar el sermón y ocupa la cátedra sagrada el R. P. Esteban Rivas, S.J., Director del Apostolado.

Al tender el orador la mirada por aquella oleada humana, la emoción anuda la voz en su garganta y con frases entrecortadas, entona un cántico de triunfo a Jesucristo Sacramentado que así sabe atraer los corazones de sus hijos.

Venid todos —exclama— a rendirle este homenaje de amor que durante los Quince Jueves hemos de dedicarle, y venid también para que al pie de su trono de amor, estudiemos algo siquiera la vida de aquellos que están representados en el magnífico retablo de este altar, y que ha de servirnos de gran provecho para que sus palabras ejemplares y su protección nos acerquen cada vez más a Jesucristo Sacramentado y nos preparen a recibir los tesoros de su infinita misericordia en el Sacramento de su Amor.

Después expone el tema correspondiente a este Primer Jueves, el cual versa sobre la Comunión frecuente, presentando a San Ignacio de Loyola como apóstol de la misma.

Exhorta después el orador, a que los miles de personas allí congregadas para que continúen estas jornadas eucarísticas con los mismos afectos que en aquellos momentos laten en sus corazones. Buscad —les dice— en Jesucristo Sacramentado la fortaleza de vuestras almas, bara conservaros fieles en medio de tantas prevaricaciones; recibidle cuantas veces os sea posible y trabajad para que otras almas le reciban; sed Apóstoles de la Oración y sed Apóstoles de la Eucaristía: he ahí lo que espera de vosotros el Sagrado Corazón. Id señalando con una cruz, en vuestros programas, cada jueves que le ofrezcáis, para que el día de su fiesta podáis presentarle este homenaje de los Quince Jueves constante y fervorosamente dedicados, a fin de que El ratifique la promesa de bendecir vuestros hogares, de ser manjar de vuestras almas, consuelo en vuestras luchas, premio y recompensa en vuestros trabajos.

Después de la Bendición solemne con el Santísimo, aquella multitud puesta en pie, entonó con devoto entusiasmo el Himno Eucarístico, cuyos ecos dulcísimos resonaban con singular encanto bajo las severas bóvedas del templo, y comenzó el desfile, mientras quedaba flotando en la atmósfera el perfume exquisito de las plegarias salidas de tantos corazones y el recuerdo de aquel maravilloso espectáculo, exponente fiel de la fe de nuestro pueblo.

Al pasar por el vestíbulo se repartían artísticos detentes y variados opúsculos como recuerdo.

Después de la brillante jornada con que el Apostolado de la Oración de Reina, ha puesto de manifiesto toda la pujanza de su vida activa y el celo que palpita entre los soldados de sus filas; ¿qué nos resta añadir ya? Continuad, pues, carísimos socios, unidos más y más al espíritu apostólico de vuestra Asociación; venid todos a tributarle estos homenajes filiales a vuestro Rey y Capitán Cristo-Jesús, y no perdáis jamás de vista, aun en medio de los tropiezos del combate, vuestra gloriosa bandera, que:

«entre sus pliegues de grana
promesa de gran valor
brilla con luz soberana.
¡Cristo ha de ser el Señor
de nuestra nación cubana! . . . .

EN LA IGLESIA CATEDRAL

Se ha celebrado con gran esplendor el segundo de los Quince Jueves en honor de Jesús Sacramentado en la Santa Metropolitana Iglesia Catedral.

Predicó en esta eucarística festividad, el M.I.S. Provisor y Vicario del Arzobispado, Monseñor Manuel Arteaga y Betancourt, Canónigo-Arcediano.

Versó el sermón sobre el abandono en que los hombres tienen a Jesús en los sagrarios, pudiendo decirse que habita entre los suyos y no lo quieren reconocer, al igual que los judíos en su vida mortal.

Exhorta a acercarse al Sagrario, foco perenne de amor, para que se encienda en los corazones la divina caridad y cesen los egoismos, que nos destruyen y aniquilan.

La celebrada soprano, señorita Titi Escobar, cantó magistralmente el «Agsus Dei» y «Redentor Divino», de la compositora señora Blanquita Fernández de Castro de Jardines.

Ofició en estos cultos, el Cura Vicario del Sagrario de la Catedral, R. P. Rogelio Moné.

Se ofrecieron según las piadosas intenciones de la Excma. Señora Marquesa de Tiedra, Presidenta de la Sección de Hermanas de la Muy Ilustre Archicofradía del Santísimo Sacramento de la Catedral.

LA FIESTA DE LAS ANGUSTIAS, EN LA IGLESIA DEL CARMEN

La activa y piadosa Camarera de la Virgen de las Angustias, señora Petra Sardina de Martín, nos comunica que la fiesta anual a Nuestra Señora de las Angustias será el lunes 23 del actual, debido a ser el 22 domingo.

Se ajustará al siguiente programa:

A las 7.30 a.m., Misa de Comunión general. En esta Misa harán su primera Comunión siete niños pobres en memoria de los Siete Dolores de la Santísima Virgen María. Estos niños serán vestidos para ese acto por la Camarera y piadosas devotas de Nuestra Señora de las Angustias.

La Camarera les obsequiará con el desayuno.

A las 9 a.m., Misa solemne y sermón.

La parte musical será interpretada por el Coro de la Señora Carmelina Díaz de Ordieres, bajo la dirección del maestro Ponzoda.

CONGREGACION MARIANA DE LA ANUNCIATA

Se cita por este medio a los Directivos y Congregantes Marianos de la Anunciata, a junta general extraordinaria, para tratar de las fiestas anuales de la Congregación.

Esta junta se celebrará, hoy, jueves 19 de abril, a las 8 y media de la noche, en el local social, Estrella 152, frente al Parque Finlay.

Se ruega, muy encarecidamente, la puntualidad en la asistencia.

TRIDUO Y FIESTA DEL PATROCINIO DE SAN JOSE, EN LA IGLESIA DEL CARMEN

La Pía Unión de San José, de la Iglesia del Carmen, celebrará la fiesta del Patrocinio de San José, con los siguientes cultos:

Los días 20 y 21, a las 7 y media a. m. Misa de Comunión general. A las 9 a. m. Misa cantada. A las 5 y media p. m. Exposición, Rosario, piadoso ejercicio y reserva.

Día 22. A las 7 y media a. m. Misa de Comunión general. A las 9 a. m. Misa solemne y sermón, por el Padre Domingo del Santísimo Sacramento, C. D. A las 5 y media p. m. Exposición, estación, Rosario y sermón, por el Director R. P. Rafael del Niño Jesús, C. D., bendición, reserva y procesión.

EN LA IGLESIA DE NUESTRA SEÑORA DE LA CARIDAD

El día 14 del actual se han celebrado en la Iglesia de Nuestra Señora de la Caridad, solemnes honras fúnebres, por el eterno descanso del señor Joaquín Laudo, empleado de la Archicofradía del Santísimo de esta Iglesia.

Ofició el R. P. José Barea, Teniente Cura de esta feligresía.

Después de la Misa, se cantó, ante el túmulo, solemne Responso.

Nutrido coro de voces, interpretó bajo la dirección del maestro señor Luis González Alvarez, la Misa y Responso de Concone.

Presidieron estos solemnes funerales, la madre y hermano del finado, con su hijo Julián Laudo, que le sucedió en su importante cargo, en la Archicofradía.

Asistió un numeroso concurso de cofrades y fieles, entre los cuales gozaba de gran estimación el finado, por su caballerosidad y acrisolada virtud.

Descanse en la paz del Señor y reciban sus familiares, nuestro sentido pésame.

TRIDUO Y FIESTA DEL PATROCINIO DE SAN JOSE, EN SAN FRANCISCO

ACTOS PIADOSOS

DIAS 19,20 Y 21

Por la mañana: A las 7 y 30, misa cantada y Ejercicio del Triduo.

Por la tarde: A las 5 y 30, exposición de S. D. M., corona franciscana, ejercicio, sermón y reserva. El día 21, además, Salve solemne.

Día 22: Solemnidad externa del Patrocinio de San José.

Pro la mañana: A las 7 y 30, misa de Comunión General. A las 9, misa solemne, sermón y procesión con la imagen del Santo.

PREDICADORES Y TEMAS DE LOS SERMONES

Día 19: R. P. Guardián: San José y la familia cristiana.

Día 20: R. P. J. de Anasagasti: La casa de Nazaret, mansión de paz y santidad.

Día 21: M. R. P. Comisario: San José, modelo de obreros.

Día 22: R. P. B. de Iturriaga: Panegírico del Patrocinio de San José.

Nota.—Hay concedida Indulgencia Plenaria para el día del Patrocinio, con las condiciones acostumbradas de confesión y comunión visita de una iglesia y preces, por el Sumo Pontífice.

DEVOTOS DE SAN JOSE

Ite ad Joseph, nos dice la Santa Madre Iglesia; id a José, que él es el Patrono de la Iglesia Universal.

«Delante del excelso Patriarca San José—decía el Inmortal Pontífice Pío IX—, doblen todos los fieles la rodilla y sepan todos que ha puesto el Omnipotente bajo su tutela y patrocinio a toda la Iglesia Católica».

Vayamos, pues, a San José, y pidámosle el triunfo de la Iglesia, y que sea élla el Arca de salvación para todos lo sredimidos y pidámosle la paz y prosperidad para el pueblo cubano.

La Cofradía del Culto Perpetuo de San José le invita a usted a estos cultos.

BODAS DE PLATA

FIESTA EDIFICANTE

El martes último en la Iglesia del Sagrado Corazón de Jesús y oficiando el R. P. Jorge Camarero, S. J., se celebró con una misa solemne, cantada por un grupo de señoritas de nuestra mejor sociedad, el vigésimo quinto aniversario del matrimonio que en esta capital contrajeran, ante una concurrencia escogidísima, la señora Sara de Cárdenas y el señor Julio Alfaro.

Veinticinco años de paz, de amor y de esas dulces alegrías que sólo en el hogar cristiano pueden hallarse, bien merecían la acción de gracias que al Todopoderoso elevaban los felices esposos que, entre otras mercedes, contaban como la principal la de ser acompañados por sus numerosos hijos, acercándose todos ellos, en unión de otros familiares, a recibir el pan bendito en la mesa eucarística.

El matrimonio Cárdenas-Alfaro ha ofrecido, con el concurso del sabio y virtuoso Padre Camarero, un espectáculo edificante para la sociedad cubana, para la genuina, para la verdadera sociedad cubana, porque, respetando sus tradiciones, ha hecho gala de todo cuanto era característico de nuestro pueblo, lo mismo del que se meció en lujosas cunas que del que vivió en esferas más humildes, animado todo él por los tres grandes fervores: el de Dios, el de la Patria y el de la familia, que constituyen el único fundamento sobre el que puede asentarse la vida de los hombres si es que éstos no han de comportarse como lobos temibles y despreciables.

De esas familias que eran las cubanas auténticas y no las que ahora quieren improvisarse con la esterilidad, con el divorcio y con la concupiscencia, es de las que hubieron de desprenderse un día y otro día las falanges libertadoras que al concurrir a la hora heroica abrazaban conmovidos a sus hijos, a sus esposas y a sus madres las que les colgaban del cuello la medalla de la Virgencita del Cobre, para que ella protegiera sus vidas en la homérica contienda a que se lanzaban sin más ambiciones que la de crear la Patria que disfrutamos.

En medio de las horribles convulsiones en que hoy se debate la nacionalidad conquistada por aquellas familias que entregaron la sangre de sus hijos para lograrla y que libertaron a sus esclavos y que sacrificaron sus posiciones y sus fortunas, y que sufrieron el fusilamiento y el patíbulo, confiando en Dios para que completara la obra de la Independencia Patria, en medio de las oscuridades que ennegrecen el porvenir de la República a tanta costa edificada, si queremos tener alguna luz para orientarnos, contemplemos esa diáfana estela que nos dejaron nuestros predecesores, miembros de esa genuina familia cubana, amante de los hijos, amante de la tierra en que naciera y amante de Dios por sobre todas las cosas, y, siguiendo respetuosos sus gloriosas tradiciones, no solamente cesarán todas nuestras desventuras, sino que por siempre y para siempre, podremos contar con que sólo de esa sólida cantera de la familia cubana es de donde podremos obtener los soldados heroicos y desinteresados que colgándose al cuello la medalla de la Virgencita del Cobre, sabrán luchar de nuevo y cuantas veces sea preciso, para hacer grande a su tierra y para libertarla de todos los peligros y de todas las opresiones.

Terminemos felicitando al ejemplar matrimonio que con su conducta ha sabido solemnizar sus alegrías íntimas, ofreciendo a la sociedad cubana un espectáculo que puede alentarla en medio de las hondas tristezas que la anonadan.

Lo que se oye por Radio

Por EL SORDO

—En realidad, la crónica de hoy no se debiera titular «LO QUE SE OYE POR RADIO» sino «LO QUE SE VA A OIR POR RADIO» con motivo de la legislación que según dicen las informaciones periodísticas, se ha dictado ya sobre la materia.

—De acuerdo con las informaciones privadas que poseemos sobre el particular, el Decreto-Ley en cuestión, es extensísimo; nada menos que setenta y dos hojas en maquinilla, por lo que supongo se compondrá de trescientos o cuatrocientos artículos.

—Muchos artículos me parecen para tan exigua materia, por lo que preveo va haber una enorme confusión en su aplicación y que va haber una cantidad de líos mayuscula y que las protestas van a caer en forma de aguacero. Las legislaciones extensas, se prestan a millares de interpretaciones, sobre todo cuando en la materia en que se legisla, no existen precedentes nacionales y falta por lo tanto, la experiencia de la práctica, que es lo que sucede en esta cuestión. No habiendo precedentes, se recurre a las legislaciones dictadas en el extranjero y como todos los países no son iguales y las mismas cosas no se producen de la misma manera, pues hay que tener en cuenta muchísimos factores tales como la situación económica, el medio ambiente, el diferente temperamento de cada pueblo, los usos, costumbres, intereses creados a la sombra de esos usos y costumbres, la modalidad de la gente, sus gustos, etc., se cae en el error y lo que es peor: en la arbitrariedad y el abuso.

—No conozco naturalmente el Decreto-Ley, puesto que no se ha publicado, pero desde ahora afirmo sin temor a equivocarme que es una copia y copia mala de los reglamentos de los distintos Estados de la Unión Norteamericana, con algo, también, de la legislación de otros países y que la legislación que se va a poner en vigor, estan aplicable a Cuba, como los preceptos de la Biblia a un Convento Budista. Como conozco perfectamente el modo de legislar en Cuba y sé que aquí salvo raras excepciones que se pueden contar con los dedos de una mano, no se hace nunca una ley teniendo en cuenta las verdaderas necesidades de la nación o del pueblo, previo un detenido y concienzudo estudio sobre la materia, sino que se va a salir del paso, muchas veces con miras interesadas particulares a las que la ley sólo sirve de pantalla, es por lo que me atrevo a afirmar a «priori», que el Decreto-Ley que en breve se ha de publicar y poner en vigor, es un adefesio jurídico y será un embrollo en la práctica.

—Además, si tenemos en cuenta que el autor del Decreto-Ley es un arquitecto de nombre y un consagrado proyectista, llegaremos a la conclusión de que su obra será, si se quiere, un magnífico edificio de cuarenta o cincuenta pisos, pero en modo alguno una ley que regule siquiera medianamente, la materia que se propone regular.

—Es verdaderamente curioso que en Cuba siempre se busque para dirigir o reglamentar u organizar un asunto cualquiera, a un hombre que por su profesión no es posible sepa nada sobre ese asunto y se da el caso de que para hacer una instalación de luz eléctrica se le encargue el trabajo a un carpintero, mientras que para hacer un tinglado de madera, se llame a un albañil, y así todo y así en todo.

—Por las informaciones periodísticas también, me entero de algo que creo todo el mundo ignoraba: que en la Secretaría de Comunicaciones hay un registro de radio-escuchas y que en él hay inscriptos nada menos que cuarenta mil radio-oyentes, en números redondos. Esto en realidad, es una noticia sensacional, ¿cuál es el objeto de ese registro y cuáles beneficios se derivan del mismo?, ¿se consulta acaso a esos radio-oyentes sobre las trasmisiones?, ¿se les consultó para que dieran su parecer sobre las medidas que se debían tomar para el auge de la radio telefónica cubana? Yo soy un radio escucha veterano y no creo que tenga que jurar por los huesos de ningún apóstol que yo no estoy inscripto en ese registro ¿y tú, lector, lo estás?

—Es de suponer que para afiliarse en el tal registro, será necesario llenar alguna condición, aunque sea ésta tan mínima como la de dar el nombre, apellidos y naturalidad del afiliado y si se agrega, por ejemplo, la de poseer aparato receptor (que en mi concepto es lo menos que puede exigirse) tendríamos que en Cuba hay funcionando cuarenta mil aparatos y aunque Machado vuelva otra vez a Cuba (Dios quiera que vuelva.... pero extraditado) y me haga cuatro o cinco juramentos de los suyos, yo a mi vez juro por los mismos huesos de los juramentos de Machado, que primero me aspan que creer semejante cosa.

UN INDIVIDUO SE LANZO CONTRA UN AUTO PARA QUE ESTE LO ARROLLARA

En el Primer Centro de Socorro fué asistido de múltiples contusiones por el cuerpo, de carácter grave, Bonifacio Díaz Blanco, de 54 años, vecino de Serafines 25.

Díaz transitaba por la esquina de Monte y Rastro, cuando de improviso fué a tropezar contra el automóvil número 7126, que era manejado por Francisco Castro Cuandas, de 30 años, vecino de Aguila 119.

Como testigo de este hecho, lo es el comandante H. Marchena, Presidente de la Comisión de Retiro y Pensiones del Ejército, el cual manifestó que el hecho había sido puramente casual y por imprudencia del lesionado, que se lanzó contra el auto.

Castro fué puesto en libertad por orden del Juez de Instrucción de la Sección Tercera.

QUEDARA INAUGURADA EN BREVE LA CASA CLUB «OCCIDENTAL» NACIONALISTA EN LA HABANA

Dentro de poco se inaugurará la casa Club Occidental Nacionalista en la Habana. Ha sido nominado Presidente el señor Juan Gutiérrez, destacado nacionalista pinareño, así como los señores Arsenio Quesada y Sergio Montoto para los cargos de Director Político y Secretario, respectivamente. Como Tesorero el señor Antonio Pruneda.

Presidentes de Honor el Coronel Mendieta, Honorable Presidente de la República, Justo Luis del Pozo, ingeniero Carlos de la Rionda y Emeterio S. Santovenia.

Entre los vocales figuran el señor doctor Amable Canellada y Crespo, comandante José Antonio Cruz; José F. de Cueto, Enrique Bagaría y otros.

En la citada casa club quedará organizada la oficina que ha de conocer y atender todos los asuntos relacionados con los intereses del Nacionalismo en Pinar del Río.

RADIO Y ELECTRICIDAD

CMW
«La Voz de Las Antillas»
590 Kilociclos

11.00 a. m. Radio Vertmouth, por Nena Cuenco.
12.00 m. Programa Cinelandia, por Tomás Cuervo.
1.00 p. m. Hora El Detallista, por Felipe Rivero.
2.00 p. m. Audición Mil y Una, por E. López Seña.
3.00 p. m. Receso.
4.00 p. m. Orquesta de Raimundo Pía.
5.00 p. m. Programa Musical, por la señora Guerrero.
6.00 p. m. La Voz de la Raza, por René Capistrrán Garza. Tenor, Roberto Aguirre.
7.00 p. m. Hora del DIARIO.
8.00 p. m. Hora Múltiple. Comedia: «Un Intento de Chantaje», episodio de Nick Carter. Música argentina, por Nova y Naffia.
10.00 p. m. Orquesta Hermanos Castro.
11.00 p. m. Termina.

CMCY
1325 Kilociclos

De 10 a 11 a. m. Música variada y noticias sociales.
6.00 p. m. Música variada, (TE.)
7.00 p. m. Noticias y comentarios.
8.00 p. m. Noticias locales de actualidad.
9.00 p. m. Programa G. Ramos.
10.00 p. m. Bailes americanos.

COC
Estación de Onda Corta
6010 Kilociclos 49.9 metros

9.30 a. m. Selecciones Radio Philco.
9.45 a. m. Noticias de interés general.
10.30 a. m. Concierto Atwater Kent, bajo los auspicios de John L. Stowers.
4.00 p. m. Programa RCA Víctor, patrocinado por los señores Viuda de Humara y Lastra.
5.00 p. m. Noticias de Sports y Cotizaciones.
5.15 p. m. Selecciones General Electric.

CMGW
956 Kilociclos

3.00 p. m. Canciones Internacionales.
3.30 p. m. Canciones, por Ortiz Tirado.
4.00 p. m. Tangos.
5.00 p. m. Bailables, por la orquesta Muñoz y Noticias de Sports, por A. Cervantes.
6.00 p. m. Programa variado.
7.00 p. m. Música americana.
7.30 p. m. Canciones, por José Mojica.
8.00 p. m. Canciones, por Ortiz Tirado.
8.30 p. m. Música clásica.
9.00 p. m. Termina.

CMCF
870 Kilociclos

De 7 a 8 p. m. Noticiario del Aire. Anunciador: F. M. de la Reguera.

CMCC
1270 Kilociclos

12.00 m. Sexteto Segundo Nacional.
2.00 p. m. Orquesta Gris, F. Collazo.
4 p. m. Música variada, (TE.)
6.00 p. m. Programa variado.
7.00 p. m. Programa español.
8.00 p. m. Receso.
9.00 p. m. Programa a cargo de Eugenio Moreno y su conjunto.

CMCR
1375 Kiolciclos

De 12 a 1 p. m. Desde el Studio.
De 1 a 2 p. m. Temas de películas.
De 1 a 6 p. m. Música bailable americana.
De 6 a 7 p. m. Orquesta.
De 8 a 9 p. m. Música selecta.

CMCO
1140 Kilociclos

De 1 a 7 p. m. Programas de orquesta, canciones, etc.
De 7 a 8 p. m. Noticias en general.

ANUNCIOS CLASIFICADOS DE ULTIMA HORA

ALQUILERES

a1 HABANA

DESDE $13 a $16

Frente al Mercado Unico, calles Manglar y Lindero, modernos pisos altos y bajos, amplios, frescos, de dos y tres habitaciones, sala, comedor, baño, servicio de criados, cocina, patio. Las llaves, Manglar, Pasaje B. 15, bajos. U-4489. A-1

EN $9.00

Calle Llinás, Desagüe, Subirana, amplios, frescos departamentos completamente independientes, con sala, cuarto, cocina, baño, cuatro luces toda la noche. Informan: Llinás 21 G, U-4489, U-2925. A-1

SE ALQUILA, TERCER PISO DE LA casa Campanario 80, esquina Neptuno, compuesta de vestíbulo, recibidor, sala, 3 habitaciones, closet, baño moderno intercalado, comedor, cocina, cuarto, servicio criados. Elevador día y noche. Informes en la misma. A-1

EN $25.00, MONTE 250-B., ALTOS, frente al Mercado Unico, amplia, fresca, con sala, comedor, recibidor, tres cuartos, cocina, baño. Llaves: Manglar, Pasaje B. 15. U-4489. A-1

DESDE $12.00

A 1 cuadra Infanta, manzana formada por Desagüe, Peñalver, Plasencia y Pajarito, casas modernas con sala, dos cuartos, baño completo, dos patios. Llaves: Calle A-23, esquina Desagüe. U-4489, U-2925. A-1

SE ALQUILA, PERSEVERANCIA 39, entre Virtudes y Animas, sala, comedor, 2 cuartos, baño y cocina, una planta, antigua, $15.00. A-1

ALQUILO MODERNA CASITA, ALtos, una cuadra de la Terminal, Paula 88. Telf. M-4513. A-1

a4 MARIANAO Y SUS RPTOS.

SE ALQUILA O VENDA CASA FRENte al Parque Japonés, Calle D., entre 16 y 18, Reparto Almendares. Dos plantas, 7 habitaciones, garage doble, 45 pesos. Informan 19 y 2, Vedado, No. 397. A-4

a7 LUYANO

ALQUILO CASA COMPROMISO No. 7.1|2, entre Luco y Justicia, Luyanó, reedificada, moderna, servicios lujosos, sala, comedor, 3 habitaciones, patio, cocina, $15.00. Informan bodega esquina y café Lealtad y San José. A-7

b2 APARTAMENTOS

GALIANO Y SAN RAFAEL, ALTOS del Café «La Isla». Alquilo Apartamento baño privado, vista calle. En la misma, una habitación, comida exquisita. Casa de moralidad. B-2

SE SOLICITAN

sa SOLICITUDES DE ALQUILERES

SE DESEA ALQUILAR CASA EN EL Vedado, planta baja, con cinco cuartos, dos baños y garage. Diríjanse a Bufete Dolz, A-2252 o F-4400. SA-2

SE DESEA ALQUILAR UNA CASA en la Víbora de una sola planta, con agua abundante y con no más de cuatro cuartos, de portal y con buen baño y cuarto y servicio de criados. Punto céntrico y cerca del tranvía, con preferencia esquina. Se recibe aviso en «Anuncios Clasificados» DIARIO DE LA MARINA, XX. S-4

s1 CRIADAS Y CRIADOS

VEDADO: CALLE 18 NUMERO 26, esquina a 17. Se solicita una criada blanca, de mediana edad, que tenga referencias. Sueldo $12.00 y ropa limpia. S-1

s2 COCINERAS Y COCINEROS

SE SOLICITA ESPAÑOLA, QUE SEpa cocina y que duerma en la colocación. Sueldo $10.00. Calle 2, número 204, Vedado. S-2

s14 SOLICITUDES VARIAS

SE SOLICITA PARA UN ASUNTO que le interesa, al señor Antonio Garrido Campos, de Rábade, (España) que vivía el año pasado en la calle de Santos Suárez No. 79, Habana. Avisar a Cerro No. 502, J. A. Reimunde. S-14

SOLICITO MENSAJERO BLANCO, bicicleta, indispensable traiga referencias. Sueldo $3.00 semanales y almuerzo. Informan: 17 número 456, entre 8 y 10, altos. S-14

SE OFRECEN

o1 CRIADAS Y CRIADOS

CRIADO DE MANO, MUY PRACTICO en su servicio, se ofrece a casa particular; lo mismo para el campo que para la Ciudad. Informes: Collía y Fuentes, Obispo 32. Telf. M-4569.

SE DESEAN COLOCAR DOS SEÑOras de criadas de mano y ayudan a la cocina, de mediana edad. Telf. M-4631. Habana. O-1

SE DESEA COLOCAR UNA JOVEN española, para criada de mano o de cuartos y lavar y planchar; es trabajadora, con referencias y va al campo. Calle Gervasio 130-B. Telf. U-8239.

MUCHACHA ESPAÑOLA, FINA, DEsea colocarse en una casa seria, para habitaciones y costura y atender la ropa; sabe perfectamente el servicio fino. Informes: Telf. M-7789.

DESEA COLOCARSE JOVEN ESPAñola para criada de mano o cuartos. Concordia 10 Teléfono A-1054. O-1

o2 COCINERAS Y COCINEROS

DESEA COLOCARSE PARA COCINAR y limpiar a corta familia o manejar, una española. Da referencias. Teléfono A-8766. O-2

UNA JOVEN ESPAÑOLA, DESEA COlocarse para cocinar y limpiar, sabe hacer dulces; tiene referencias y duerme en la colocación. Telf. U-7024.

COCINERA Y REPOSTERA, DEL país, con referencias, desea colocarse, sin pretensiones, cocina bien en general; es limpia, postres finos. Si no se come muy bien, no llame. Telf. A-9307, Amargura 7. O-2

VENTAS

1 CASAS

EN LUYANO, POR HIPOTECA, VENdo casa en $620.00. Ni un centavo menos, sala, comedor, 2 cuartos, cocina, servicios. Sin intervención de corredores. Dueño: Reforma 67, entre Rodríguez y Pérez.4 V-1

4 ESTABLECIMIENTOS

SE VENDE UNA FABRICA DE CIgarros y tabacos, con camión de reparto y marcas registradas, en 2,000 pesos. Se arrienda en $40.00 mensuales, con local, San Lázaro 119. De 3 a 5. V-4

6 AUTOMOVILES Y ACCESORIOS

AUTOMOVIL: SE VENDE MUY BArato «HUPMOBIL», seis cilindros, cerrado, cuatro puertas, gomas nuevas y chapa. Tengo que embarcar. Puede verse en Morro 30, Garage. De 8 a 10 y de 1 a 3 p. m. V-6

CUPE CONVERTIBLE «DODGE» 1931, $2,200.00. Se vende en $400.00. Pregunte a Universal Service, Zanja e Infanta. V-6

7 MAQUINARIAS

TINTOREROS: SE VENDE UNA CALdera de vapor de 5 caballos, completamente nueva, por la mitad de su valor. Figuras 126. V-7

MUEBLES Y PRENDAS

JUEGO CUARTO, ARTE NUEVO, POR la mitad de su costo, en Peñalver 130, esquina a Oquendo. Acabado de fabricar, de caoba, de un diseño originalísimo. V-9

INSTRUMENTOS DE MUSICA

REGIO PIANO, COLOR CARAMELO, propio para concierto, todo caoba, refractario al comején, con funda y banqueta. Costó $1,200.00, en $65.00. Está nuevo. Pocito 27, Víbora. V-11

VENDO REGIO PIANO ALEMAN, CAsi nuevo. No reparo precio y una pareja de jarrones de porcelana china, San Rafael 141, entre Oquendo y Soledad. V-11

12 RADIOS

URGENTE VENDO DOS RADIOS, uno «Víctor», con electrola, en flamante estado, en $125.00 y otro «Mid West», de 6 tubos, banda dual, nuevecito, en Almendares número 3, entre Carlos III y Lugareño. V-12

Empresa Naviera de Cuba

San Pedro No. 6. — Apartado No. 2490
Dirección Telegráfica: EMPRENAVE
HABANA. — CUBA

VAPORES DE LA EMPRESA: CUBA, BARACOA, CIENFUEGOS, EUSEBIO COTERILLO, JULIAN ALONSO, HABANA, MANZANILLO, GIBARA, LA FE, JOAQUIN GODOY, CAMAGUEY, RAPIDO, SANTIAGO DE CUBA, LAS VILLAS

Puertos de escala: — COSTA NORTE: — PUERTO TARAFA, NUEVITAS, MANATI, (VICTORIA DE LAS TUNAS), PUERTO PADRE (CHAPARRA) GIBARA, (HOLGUIN, VELASCO, BOCAS Y AURAS) VITA, BANES, NIPE, MAYARI, ANTILLA Y PRESTON) SAGUA DE TANAMO, (CAYO MAMBI, BARACOA, GUANTANAMO, (BOQUERON Y DESEO), SANTIAGO DE CUBA.

COSTA SUR: — CIENFUEGOS, CASILDA, (TRINIDAD) TUNAS DE ZAZA, SANTA CRUZ DEL SUR, MANOPLA, GUAYABAL, MANZANILLO, CAMPECHUELA, MEDIA LUNA, NIQUERO, ENSENADA DE MORA, Y SANTIAGO DE CUBA.

COSTA NORTE DE VUELTA ABAJO: — RIO BLANCO, BERRACOS, PUERTO ESPERANZA, SANTA LUCIA, (MINAS DE MATAHAMBRE), RIO DEL MEDIO, DIMAS, ARROYOS DE MANTUA Y LA FE.

REPUBLICA DE HAITI.—PORT AU PRINCE Y AUX CAYES.
PUERTO RICO. — SAN JUAN.
REPUBLICA DOMINICANA. — MONTE CRISTI, PUERTO PLATA, SANCHEZ, SANTO DOMINGO.

MOTONAVE ALEMANA **"ORINOCO"** MODERNA Y MUY RAPIDA
A ESPAÑA, (Vigo, Coruña, Gijón, Santander)
SOUTHAMPTON, BOULOGNE, AMBERES Y HAMBURGO

OFICINA TERCERA: INQUISIDOR 37 TEL. M-8447

Abril 23
Junio 19
Agosto 21

AGENCIA: LUIS CLASING
ED. HOTEL PLAZA
TELEFONO A-4878

HAMBURG-AMERIKA LINIE
COMPAÑIA HAMBURGUESA

LLOYD NORTE ALEMAN

PROXIMAS SALIDAS PARA
ESPANA, FRANCIA, INGLATERRA Y ALEMANIA
MAYO 18
VAPOR **"SIERRA VENTANA"**
HACIENDO ESCALAS EN
VIGO, CORUÑA, GIJON, SANTANDER, SOUTHAMPTON, BOULOGNE y BREMEN.
CLASE PRIMERA, CLASE TURISTA Y TERCERA CLASE
COMPAÑIA NAVIERA
LLOYD NORTE ALEMAN, S. A.
CAMARA Obispo 28. A-3455. — TERCERA Acosta 4. M-8066. — FLETES Oficios 18. M-8082

Compañía Trasatlántica Española

Servicio de Vapores Correos Todo el Año.

Para NEW YORK, VIGO, CORUÑA, GIJON, SANTANDER, BILBAO.		Para VERACRUZ (México), 48 horas de viaje.	
Vapor «Habana», Abr. ..	15	Vapor «Habana», Abr. ..	8
» «C.Colón», May ..	16	» «C. Colón», May ..	9
» «Habana», Jun ..	16	» «Habana», Jun. ..	8
» «C. Colón», Jul. ..	16	» «C. Colón», Jul. ..	9

Para NEW YORK, CADIZ Y BARCELONA

Vapor «Comillas», Abr.	21	Vapor «C. Colón», May ..	16
» » Jun.	21	» «C. Colón», Jul. ..	16

Para GUATEMALA, C. RICA, PANAMA, COLOMBIA, CURACAO, VENEZUELA Y LAS PALMAS (CANARIAS).
Vapor «Magallanes», Abr. 8 Vapor «Magallanes», Jun. 8

GARCIA & DIAZ Ltda.
Agentes Generales, Habana.
Lonja del Comercio. Teléfonos: M-6911 y M-6912. Apdo. 1690.

COMPAÑIA DEL PACIFICO

MALA REAL INGLESA
(The Pacific Steam Navigation Company)
VAPORES CORREOS INGLESES
A ESPAÑA, FRANCIA E INGLATERRA
Por la magnífica moto-nave de 32,000 toneladas
"ORBITA"
SALDRA DE LA HABANA
El 12 de MAYO
"REINA DEL PACIFICO"
28 de MAYO
PARA
VIGO, CORUÑA, GIJON, SANTANDER, LA ROCHELLE, PALLICE Y LIVERPOOL, CON ESCALAS EN NASSAU Y BERMUDAS.
Servicio a PANAMA PERU y CHILE vía Kingston
Para informes generales, reservaciones, fletes, etcétera:
PRIMERA, SEGUNDA Y TERCERA CLASE
AGENTES GENERALES
DUSSAQ Co. Ltda. S. A.
PALACIO DEL CENTRO ASTURIANO.—Telf. A.6540. Habana.

AL COMERCIO IMPORTADOR Y EXPORTADOR DE CUBA

El empleo de la Gran Flota Blanca para el transporte de su carga representa para usted utilidades en efectivo.

Todos los adelantos y facilidades modernas están reunidas en los nuevos y rápidos turbo eléctricos que cubren el servicio entre la Habana y New York.

La Gran Flota Blanca puede ofrecer a los embarcadores todas las condiciones necesarias para el más excelente transporte de mercancías, ya se trate de embarques de importación o de exportación.

Solicite informes sobre tarifas de nuestras Oficinas generales, Muelle de Santa Clara, Tel. M-6975.

a **NUEVA YORK** a **MEXICO**

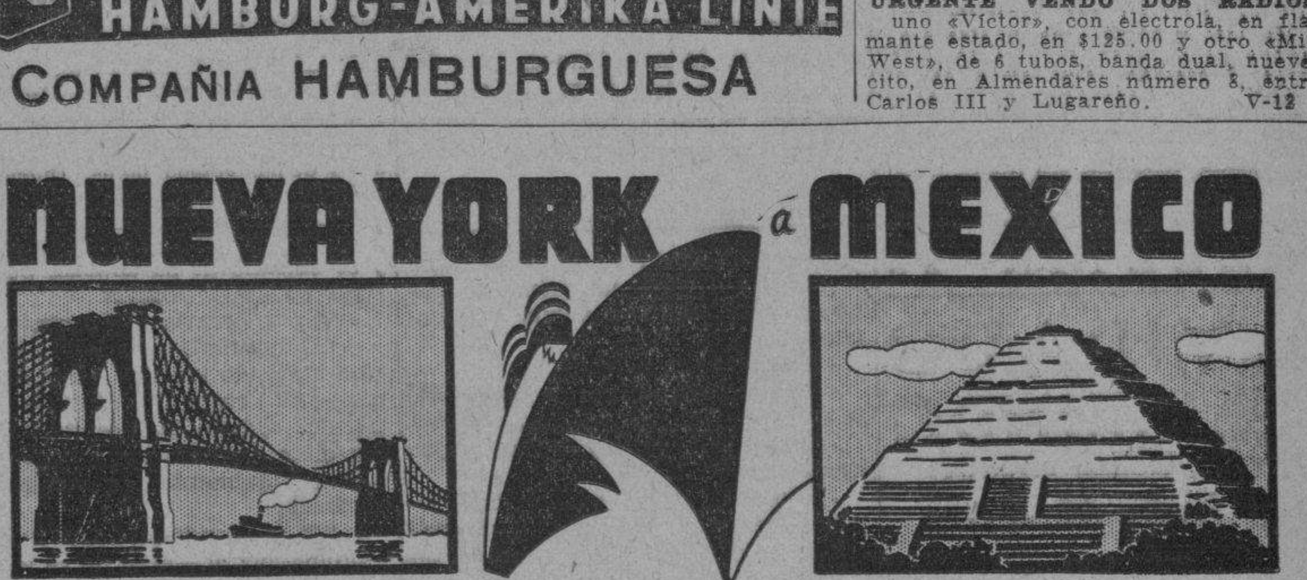

LOS MEJORES, MAS RAPIDOS Y MAS LUJOSOS VAPORES EN EL SERVICIO EXCLUSIVO DE LA HABANA

Servicio regular y seguro durante todo el año en vapores construídos especialmente para viajar en los trópicos. Ambiente de lujo y suntuosidad. Brillantes actividades sociales. Precios bajos. LOS VAPORES DE LA WARD LINE ESTAN ACONDICIONADOS PARA EL TRANSPORTE DE TODA CLASE DE FRUTAS Y VEGETALES BAJO UN SISTEMA MODERNO DE REFRIGERACION.

Para más informes, reservaciones y boletos, diríjase a la WARD LINE, Departamento de Pasajes, EDIFICIO CENTRO ASTURIANO (esquina Calle Obispo y Parque Central). Teléfonos A-6154 y M-7776.

WARD LINE

Ad No. G-8346S

M.E.C.D. 2016

PROFESIONALES

p1 DRES. EN MEDICINA

GABINETE UROLOGICO ALEMAN
Consultas gratis de 7 a.m. a 7 p.m. Jesús del Monte 135, bajos, M-6784, frente a la Quinta de Dependientes. Tratamientos modernos con vacunas alemanas para curar la **GONORREA** en 15 días, no importa que sean crónicas o mal curadas. Garantizamos que no quedan recogidas. Facilidades de pago. Impotencia y debilidad sexual, piel y sífilis. P-1

DR. JOSE RAMONEDA
Asma, Enfermedades del Pecho
Nerviosismo, Neurastenia, insomnio y Diabetes(Consultas de 1 a 4 p. m. Hora fija previo aviso, Barcelona número 10, bajos. Teléfono A-9297. P-1

DR. FRANCISCO J. DE VELASCO
Corazón, Pulmones ,Estómago, Intestinos.
DR. RUBEN DE VELASCO
Corazón, Pulmones, Enfermedades de los Niños, consultas de 12 a 2 y de 2 a 4, días laborables. Horas especiales, previo aviso. Salud 34. Telf. A-5418

DR. ABELARDO LABRADOR
CONSULTAS Gratis 8 a 12 p.m. Pagas 3 a 5 p.m. Enfermedades señoras, flujos crónicos, mestritis, bronquitis. Corazón, riñones, diabetes, reumatismo crónico, enflaquecimiento. Inyeciones Neo Salvarsán. Angeles 3, altos, entre Reina y Estrella. A-0801.

DR. MANUEL BETANCOURT
Vías urinarias venerec. Asistente 4 años de los profesores Marion y Heitz, París. Consultas: señoras 11 a 12. Caballeros: 3 a 5 San Lázaro 173, esq. Perseverancia. M-6347. P-1

DR. A. VENERO
Vías Urinarias, Impotencia, Sífilis. Curación rápida. Cuota semanal. Diatermia. Oznoterapia etc. etc. Consultas de 19 a 12 a.m. y de 4 a 7 p.m. San Miguel 55, esquina a San Nicolás. Telf. A-9380. P-1

DR. A. G. CASARIEGO
Catedrático de la Facultad de Medicina.
Especialista en vías urinarias y genitales (hombres y mujeres.) Neptuno 125. De 2 a 6. P-1

p4 COMADRONAS

MARIA S. MOLINA, COMADRONA «La Purísima», «Cooperativa Médica» y particular. Ultimos procedimientos. Hago asistencias. Precios módicos. Consultas gratis, diarias. U-4090, Neptuno 206-B., entre Marqués González y Oquendo. P-4

CONSUELO RUDA
Comadrona Hijas de Galicia y Centro Asturiano, ex interna de la Sala de Partos Balear. Consultas gratis en general, a todas horas, Belascoaín 74, altos Joyería, esquina a J. Peregrino. U-5824. P-4

p7 ABOGADOS Y NOTARIOS

PEDRO RENAUD TAPIE, PROCURADOR Público, especializado en Administración de Bienes. Atención personal. Garantía absoluta. Prado 25. Telf. A-3218. P-6

DEFUNCIONES

OCURRIDAS AYER

HASTA LAS 4 P. M.

Jorge Luís Gaddard, mestizo, 5 meses, Vives 119. Enteritis aguda.
Victoriano Bernal Maguet, blanco, 38 años, Carlos III número 265. Insuficiencia mitral.
Francisca M. Martínez, mestiza, 16 años, 16 número 29. Neumonía.
Margarita Miguel Mesa, blanca, 54 años, Real. Aortitis.
Gumersinda Caso y Mendoza, mestiza, 86 años, San Nicolás 152. Arterio esclerosis.
José Antonio Larrinaga, blanco, 18 años, Cerro 440. Fractura columna sevical.
Manuel Menéndez y Hernández, blanco, 24 años, Pozos Dulces y Bruzón. Septicemia.
Manuela Fernández, blanca, 60 años, Hospital Universitario. Asistolia.
Julia Cañizares Silvera, blanca, 64 años, Hospital Universitario. Asistolia.
Felipa Parrilla y Marcos, blanca, 56 años, Arroyo Apolo 34. Diabetes.
Eliseo Suárez Pazos, blanco, 48 años, Quinta Benéfica. Glicosuria.
Orlando Perera Pérez, blanco, 9 años, Santa Catalina 15. Sumersión acidental.
Angel Vargas Hernández, blanco, 89 años, San Joaquín 84. Bronconeumonía.
María Esperanza Fuerte, blanca, 45 años, Quinta Dependientes. Apendicitis con peritonitis.
José Placeres de la Paz, mestizo, 76 años, Curazao 14. Arterio esclerosis.
Rosendo Blanco Rodríguez, blanco, 27 años, Hospital Universitario. Absorción por gases.
Guillermo Calderón y Caballero, blanco, 77 años, Habana 36. Asistolia.
José Aparicio Aparicio, blanco, 75 años, A. número 195. Arterio esclerosis.
Manuel Gómez Ripio, negro, 68 años San Ignacio 47. Miocarditis.
María del Rosario Pérez, blanco, 69 años, Cerro 829. Diabetes.
Santos Cárdenas y Acosta, negro, 17 días, Zanja 116. Gastro enteritis.
Pablo Morán y Albut, blanco, 48 años, Diaria 8. Insuficiencia cardíaca.
Dominga Bavanes, blanca, 59 años, Aguacate 81. Tumor del hígado.
Mercedes Echevarría, mestiza, 84 años, San Antonio 2. Tuberculosis pulmonar.

MENOR INTOXICADO GRAVEMENTE

En el centro de socorro del Vedado, fué asistido de graves síntomas de envenenamiento, el menor Manuel Rodríguez y Rodríguez, natural de la Habana, de dos años de edad y vecino de Ayesterán número 16. Se la produjo según declaración prestada por sus familiares a la policía, al ingerir la luz brillante que contenía una botella.

Los ANUNCIOS CLASIFICADOS, de ULTIMA HORA en la Página QUINCE

ALQUILERES

a1 HABANA

EGIDO 53, ESQUINA A JESUS MAría. Se alquilan modernos altos, sala, comedor, tres habitaciones, baño intercalado completo, servicio de criados. Informan en los bajos, joyería. A-1

ALQUILO LOS BAJOS AVENIDA DE la República 400, al lado de la botica del señor Mata. Llave en la botica. Informes, Animas 84, La Perla. A-1

ALQUILO EN $17, NEPTUNO 230 A-2do. entre Oquendo y Soledad, sala, dos cuartos, baño intercalado, comedor y cocina. Fresca y cómoda, véala. Informes: Neptuno y Soledad, mueblería.

ALQUILO CASA CONCORDIA 168, 2o. esquina a Aramburo, recibidor, sala, 4 habitaciones, baño intercalado, comedor y cocina, servicio de criados. Casa espléndida, muy fresca, 25 pesos. Informan: 174, encargado. A-1

ALQUILO PARA OFICINAS O FAMIlia, planta baja, Acosta 7, 5 cuartos, abierto de 1 a 3. Informes, Salud 21. A-1

CARLOS III NUMERO 73, PRIMER piso, moderno, esquina de fraile, sala, saleta, comedor, 4 cuartos, baño completo intercalado, cocina, cuarto de baño y servicio. Informan: Teléfono: U-1564. A-1

SAN LAZARO 115, INMEDIATO A Galiano, acera de la brisa, hermosos bajos, preparados para consulta médica o jurídica, con espléndida vivienda para familia, informan San Nicolás 218, altos. A-1

ALQUILO ESPLENDIDA CASA SAN Miguel 157, el mejor punto de la Habana, sala, recibidor, cinco cuartos, saleta, baño moderno, gran patio, precio de situación. Telf. U-5636. A-1

SAN RAFAEL 263, ENTRE INFANfanta y Basarrate, modernos y frescos altos, sala, hermoso comedor, tres habitaciones, baño completo, calentador, cuarto, servicio criados. Llaves: Infanta 32, altos. A-1

SE ALQUILA MALOJA 20. PLANTA baja, amplia, cómoda, fresca, sala, comedor, 5 habitaciones, servicio sanitario. Llave en los altos. Informan Rayo 110. A-1

ALQUILO JESUS PEREGRINO 34, altos, entre Marqués González y Oquendo, sala, 4 habitaciones, comedor, baño intercalado y demás servicios. Informes Rayo 110, llave en los bajos. A-1

PROPIA PARA INDUSTRIA DEL tabaco se alquila la amplia casa de altos y bajos, San Miguel 108, donde estuvo la firma Hinsdale Smith y Ca. Informes Ferretería Belascoaín y San Rafael. Telf. U-5215.A-13

ALQUILO HERMOSA CASA CAMPAnario 80, Edificio Maseda, con recibidor grande, sala, 3 cuartos, baño moderno, comedor, cocina, cuarto servicio criados. Elevador. Informes, en la misma. A-1

EN $25.00, SAN MIGUEL ESQUINA Lucena. Hermosos pisos, sala, comedor decorados, tres cuartos, baño completo, cocina, calentador gas, servicio criados. Informa el portero. U-4489 y U-2925. A-1

SE ALQUILAN LOS FRESCOS Y ventilados altos de Xifrés No 1, con esquina a Carlos III, a una cuadra de Infanta, sala, saleta, comedor al fondo, 3 cuartos y baño intercalado, servicio de criados. Llaves en los bajos. Informes Prado 90, por Animas. Telf. A-8903. A-1

BELASCOAIN ESQUINA A SAN MIguel altos, «La Noble Habana», primer piso moderno, 5 habitaciones, 3 patios, 3 servicios, sala, recibidor, comedor. Propio familia numerosa de orden. Buen precio. Informan peletería. A-1

ESPLENDIDOS ALTOS, ALQUILO, Neptuno 97, entre Manrique y Campanario, propia para familia o profesional, gran sala, comedor, tres amplios cuartos, baño completo, cocina gas. Precio módico. A-1

ESTRELLA NUMERO 233, ALTOS O Bajos, sala, comedor, 3 habitaciones, baño y cocina, casas modernas y baratas. Informes: Ramón G. Fernández. Telf. U-1157. A-1

EN $12
A 1 cuadra Infanta, manzana formada por Desagüe, Peñalver, Plasencia y Pajarito, casas modernas con sala, dos cuartos, baño completo, dos patios. Llaves: Calle A 23, esquina Desagüe. U-4489, U 2925. A-1

SE ALQUILA, EN BELASCOAIN NUmero 125, entre Reina y Estrella, precioso, fresco y ventilado primer piso, compuesto de 8 habitaciones, cocina de gas y demás comodidades. Para más informes: Manzana de Gómez 240. Telf. A-4832. A-1

DESDE $13 A 16
Frente al Mercado Unico, calles Manglar y Lindero, modernos pisos altos y bajos, amplios, frescos, de dos y tres habitaciones, sala, comedor, baño, servicio de criados, cocina, patio. Las llaves Manglar, Pasaje B. 15 bajos. U-4489. A-1

EN $25.00, MONTE 250-B., ALTOS, frente al Mercado Unico, amplia, fresca, con sala, comedor, recibidor, tres cuartos, cocina, baño. Llaves: Manglar, Pasaje B. 15. U-4489. A-1

DESDE $9
Calles Llinás, Desagüe, Subirana, amplios, frescos departamentos completamente independientes, con sala, cuarto, cocina, baño, cuatro luces toda la noche. Informan: Llinás 21 G, U-4489, U-2925. A-1

ALQUILERES

a1 HABANA

ESTRELLA Y GERVASIO, PRECIOsísima planta baja, fresca y ventilada, situación inmejorable, sala, 4 amplias y hermosísimas habitaciones, baño intercalado, comedor al fondo, patio, servicio servidumbre, etc. Precio 18 pesos. Informes: Goizueta. F-3937. A-1

ALQUILO, MONTE Y SAN JOAQUIN, primer piso, sala, comedor, 3 cuartos, baño completo intercalado y servicio de criados. Muy barato. Informan en la misma. Apartamento número 4. A-1

CASITA EN $16.00
San José 124, accesoria C., por Marqués González, sala, una habitación, comedor, baño completo, calentador, acabada de pintar. Llaves bodega de la esquina, Informes: Torres, edificio Bacardí 421, de 10 a 12 a.m. y de 3 a 5 p.m. Telf. A-7830. A1

CASAS MODERNAS
LOCAL PROPIO PEQUEÑO COMERcio. Dragones 37 C, entre Manrique y Campañario. Gran salón, cuarto baño completo, cocina, Llave: Sastrería, rebajado a $13.00. U-4742 y U-6524.

MODERNAS CASAS, ZANJA 112 Y 114, bajos, sala, recibidor, 3 cuartos, baño intercalado, comedor al fondo, servicio y cuarto criados, hay bajos, Llaves: botica, rebajada $20.00 U-4742 y A-6524.

..SAN MIGUEL 179, B, BAJOS, Moderna casa, sala, recibidor, 3 cuartos, baño y servicio de criados. Llaves: Botica, rebajado a $20. U-4742 y A-6524

MODERNAS CASAS, MEDIA CUADRA de Carlos III, Lugareño 20, altos, y Luaces 3, altos, 3 cuartos, sala, recibidor, baño intercalado, comedor al fondo, cocina, cuarto y servicio criados. Rebajada $20. Llaves: bajos. U-4742 y A-6524.

MODERNAS CASAS A MEDIA CUAdra de Carlos III, Pocito 112, altos, sala, recibidor, cocina 3 cuartos, baño intercalado, comedor, cocina, cuarto de criados y baño. Rebajada a $20. Hay bajos. Llave Bodega U-4724 y A-6524.

SAN MIGUEL 179 G, SEGUNDO PIso, hermosa casa, recibidor, sala, 3 cuartos, baño intercalado, comedor, cocina, cuarto y servicios criados. Rebajada $19. Llave Botica. U-4742 y A-6524.

INFORMES: GERVASIO NUM. 110, ALTOS. TELEFONO: A-4742.

INFANTA 43 B, BAJOS, O ALTOS. con sala, comedor, 3 habitaciones, gabinete, baño intercalado y cocina. Informan: Ramón G. Fernández Infanta 47, telf. U-1147. A-1

AMPLIO ALTO BARATO
Alquilo primer piso, con sala, comedor, 6 cuartos, baño intercalado, terraza, agua abundante, San José 126 y medio, letra G., entre Oquendo y Soledad. Véase de 1 a 6. M-8007 y A-8982. A-1

$20. MANRIQUE 189, ALTOS, SE ALquila. Construcción moderna, sala, tres habitaciones, babo intercalado, servicios completos, la llave en los bajos. A-1

OBRAPIA 61. ALQUILO ALTOS LUjosos, numerosas habitaciones cómodas y ventiladas, propias para familia, oficinas o industria. Llaves e informes: Pedro Renaud Tapié, Administración de Bienes, Lamparilla 48. A-3490. A-1

SE ALQUILAN
CALLE 16 NUMERO 3, ENTRE 9 Y 11, Vedado, casas, sala, comedor, 2 habitaciones, baño, cocina, servicio criados, 15 pesos. Llaves en la misma. U-5858.

JOVELLAR 27 Y 29, ENTRE ARAMburo y Hospital, casa, sala, comedor, 2 habitaciones, baño y cocina, 23 y 18 pesos. Informes: San Lázaro 376. U-5858.

JOVELLAR 49, ENTRE ESPADA Y Hospital, casitas 2 apartamentos, baño y cocina, con luz, a 10 pesos. Informes: San Lázaro 376. U-5858.

JOVELLAR 51, ENTRE ESPADA Y Hospital, casa, sala, 2 habitaciones, baño, cocina, con luz, a 13 pesos. Informes: San Lázaro 376. U-5858.

VAPOR 2-A., CASI ESQUINA A MArina, casa 2 habitaciones, baño y cocina, con luz, a 10 pesos. Informes: San Lázaro 376. U-5858.

VAPOR 43, ENTRE ESPADA Y HOSpital, casa 2 habitaciones, baño y cocina, con luz, 7, 8 y 9 pesos. Informes: San Lázaro 376. U-5858. A-1

ANIMAS 190, HERMOSOS Y BELLOS bajos, próximos a desocuparse, amplios, frescos, claros y bien asolados, propios para familias de gusto, sala, antesala, 3 habitaciones, baño intercalado, comedor al fondo, patio, traspatio, etc. Precio 20 pesos. Informes: Goizueta. F-3937. A-1

a2 VEDADO

SE ALQUILA ACABADA DE PINtar en N entre 13 y 15, Vedado, jardín, portal, sala, saleta, comedor, 2 habitaciones, baño, cocina, etc. Informes: Ramón G. Fernández, Infanta 47, teléfono U-1157. A-2

MODERNOS ALTOS, $27
Nunca falta agua. Muy buenos vecinos. Calzada 37, entre J y K, Vedado. Sala, comedor, tres habitaciones, baño completo, agua caliente, cocina, cuarto y baño criados. Llave, bodega. Informes: F-5843. A-2

VEDADO. CALLE 28 A DOS CUAdras de 23 Se alquila casa, jardín, portal, sala, 3 cuartos, comedor al fondo, baño completo, moderna, $17. F-1183. A-2

VEDADO. CALLE K No. 6 SE ALQUIla casa Jardín, portal, sala, 4 cuartos comedor al fondo, baño completo, $27 F-1183. La llave calle 9 y F. Bodega. A-2

VEDADO. PASAJE ARANGO. CALzada entre 10 y 12 cómodas casitas altas y bajas desde $13 hasta $17 de familias decentes. Dueño, I-4877. Para tratar Manzana de Gómtez 219, segundo piso. A-2

SE ALQUILAN ALTOS, I. NUMERO 6, entre 9 y 11, sala, recibidor, tres habitaciones, comedor, baño completo, pantry, cocina, cuarto criados y servicio, 80 pesos. A-2

CALLE 27 NUMERO 328, ENTRE A. y B., Vedado. Se alquilan modernos bajos, con 4 habitaciones y demás comodidades; los altos, con 5 habitaciones y demás comodidades. Dueño: Empedrado 46. De 11 a 12. A-2

ALQUILERES

a2 VEDADO

SE ALQUILA EN $70.00, CON PREciosa vista, los bajos de Calzada número 7, entre 11 y 13, frente al Maine, con portal, sala, recibidor, 6 habitaciones con baño, salón de comer, billar, garage y servicio de criados. También los pisos altos, en $30.00 y $34.00. Las llaves en el Garage, al lado. A-2

VEDADO: SE ALQUILAN LOS BONItos, modernos bajos de 8 número 50, entre 21 y 23, tres habitaciones y demás. Pueden verse de 2 a 5 p. m. Telf. F-2697. También informan en el 205, bajos de la misma calle, hasta las 2 p. m. Telf. F-5723. A-2

CALLE 25 NUMERO 369, ENTRE PAseo y Dos, Vedado. Se alquilan modernos altos, con 6 habitaciones y demás comodidades. Dueño: Empedrado 46. De 11 a 12. A-2

CALLE I. NUMERO 202, ENTRE 21 y 23. Alquilo bajos, sala, comedor, dos habitaciones, baño intercalado, cocina y portal. Precio de situación. Acera de brisa. Informes en la misma.

SE ALQUILA CASA CALLE 9 No. 26 entre H e I, altos, sala, comedor, cuatro cuartos, baño intercalado. Bajos 2 cuartos criados, baño, garage, lavadero. Informan H entre 7 y 9, altos. A-2

C. NUMERO 209, ENTRE 21 Y 23, hermosos y antiguos altos, amplios y cómodos, terraza, sala, antesala, 4 amplias habitaciones, hall, comedor, baño completo, etc. Precio inigualado. Informes: Goizueta. F-3937. A-2

BARATISIMOS ALTOS EN EL VEDADO. $20.00
Alquilo modernos altos. Diez número 197, entre 19 y 21, sala, saleta corrida, tres habitaciones, baño completo, intercalado; calentador, cocina y servicios criados. Abundante agua. Llaves en la misma. Informes: Edificio «Bacardí», Apartamento 421, Torres. 10 a 12 a.m. y 3 a 5 p.m. Teléfono A-7830. A-2

130 PESOS, CALLE 4, ESQUINA A 15, Vedado. Se alquila casa de 2 plantas. Baja, portal, jardín, recibidor, sala, hall, living-room, 2 cuartos, baños intercalados, comedor, pantry, cocina, 2 cuartos, comedor y servicio de criados, garage para 4 máquinas y 2 cuartos y servicio para chofer. Altos, living-room, 8 cuartos, 4 baños inetrecalados, closets, costura, cuartos, cocina y fregaderos. Informan: Bufete de Arellano. Telf. M-3936. A-2

ALTOS Y BAJOS MODERNOS, INdependientes, Quinta entre F. y G., Vedado. Precio: 23 pesos. Llaves en la esquina, Sr. Galbán. A-2

SE ALQUILA, VEDADO: ALTOS MUY ventilados, sala, comedor, seis cuartos(dos baños, cuarto y servicio de criados. F. núm. 177, entre 17 y 19. A-2

LINEA 103, ENTRE 10 Y 12, GRAN casa, con jardines, sala, saleta, comedor, 10 cuartos, 3 baños, garage. Informan: H. número 101, esquina 11, altos, 55 pesos. A-2

ALTOS MUY FRESCOS, SALA, COmedor, 2 cuartos grandes, cuarto criados, cocina con gas o carbón, baño moderno. 15 entre 18 y 20, Vedado. Llave en los bajos. A-2

ESPLENDIDOS BAJOS 5a No. 44 ENtre D y E a la brisa, 8 habitaciones, tres baños, agua caliente en todos los servicios demás comodidades, $40.00. bajo del 44.1|2 cinco habitaciones $30.00; alto independiente $25. reajustado. Informan: Calzada número 169, entre J e I. A-2

21, ENTRE F Y G,
Casas nuevas, decoradas, baños espléndidos. Muy frescas, con y sin garage. Precios muy módicos. Informes: Telf. A-1051 y Bodega esquina. A-2

ALQUILO, VEDADO, CALLE F, ENtre Tercera y Quinta, altos y bajos, modernos, terraza, gabinete, sala, 3 habitaciones, baño intercalado, comedor al fondo, cocina, pantry y cuarto con servicio de criados. Informan: Manzana de Gómez 240. teléfono A-4893. A-2

MODERNOS ALTOS: $27
Calzada 37 entre J y K, Vedado, Sala, comedor, 3 habitaciones, baño completo, cocina, cuarto y baño criados; al lado, otra, 2 habitaciones, 22 pesos. Llaves: Bodega. Informes: F-5843. Muy buenos vecinos. A-2

VEDADO: CALLE 25 NUMERO 422, altos, entre 6 y 8, con sala, saleta, comedor, cuatro habitaciones, baño, terraza y cuarto de criados. con servicio. Informan: A-9140, Paula número 12. A-2

a3 CERRO Y PALATINO

GRAN CASA, BAJOS, CERRO 523, ESquina Tejas, muchas habitaciones, dos grandes patios, garage, para familias, establecimientos, fábricas, 60 pesos, Rodríguez, Santa Teresa A., entre Cañongo y Atocha. A-3

RECREO 32, CERRO, SE ALQUILA acabada de pintar, terraza de buen aspecto, al frente; sala, 2 habitaciones, comedor, cocina y servicios. Informan; Banco Asturiano. Telf. A-7674 A-3

a4 MARIANAO Y SUS RPTOS.

MARIANAO. SE ALQUILA LA CASA calle Medrano entre Reina y Panorama Buen Retiro, jardín, portal sala comedor, 2 cuartos, tranvía próximo. Galiano 75, cafe «Encanto». Díaz, M-9276. A-4

EN $14.00 SALA, COMEDOR, DORMItorio, original disposición, espacioso jardín. A entre 10 y 12, La Sierra, Informes 14 No. 4 entre Línea y Once Vedado. A-4

ALQUILO CASA NUEVA CALLE D, entre 14 y 16, Almendares, informes en la misma. A-2

ALTURAS DE ALMENDARES: AVEnida de Río, entre América y Almendares, (Villa «Amparo»), casa de una planta, seis cuartos, dos baños, doble servicio criados, garage para dos máquinas, patio, agua abundante. Informan en la misma. A-4

CALLE 10 No. 93, ENTRE AVENIDAS 6 y 7; jardín, portal, sala, tres cuartos, lujoso baño, garage, servicios. Informes en la misma, de 4 a 6. A-4

SE ALQUILA HERMOSO CHALET DE dos plantas con una torre o mirador, jardín, garage, portal, cuatro habitaciones altas, sala, recibidor comedor, cocina, cuarto y servicio de criados, en los bajos calle Diez y siete entre Quinta y Séptima, Reparto Miramar, Ganga $30.00. Informan teléfono M-5831. A-4

ALQUILERES

a4 MARIANAO Y SUS REPARTOS

SE ALQUILA LA CASA 5 ENTRE 6 y 8, Reparto La Sierra, jardín, portal, sala, hall, 3 cuartos, saleta al fondo, baño intercalado, garage, cuarto para criados y servicios completos. Ultimo precio: $25.00. A-4

ALQUILO REPARTO LA SIERRA,
frente tranvía, 7 entre 8 y 10, Preciosa residencia 2 plantas, 4 habitaciones, sala, comedor, terraza al frente, garage, cuarto criados. Otra de una planta, en Miramar, próxima a las Ursulinas, 3 y 4 habitaciones, garage, 2 cuartos criados, agua abundante. 9a. Ave. entre 20 y 22, Miramar. Informan: 7 esq. 4, La Sierra. FO-1423. A-4

REPARTO COLUMBIA, MARIANAO: Alquilo hermosa casa, moderna, Mendoza 58, esquina Buenavista, cerca Colegios Candler y Belén, una cuadra tranvías Marianao, jardín, portal, sala, saloncito biblioteca, 3 cuartos, baño lujo, hall central, comedor al fondo, cocina, pantry, garage, cuarto y servicio criados, patio, lavadero, agua caliente. Informan: Mercaderes 40. A-6164. 35 pesos. A-4

A $10.00 ALQUILO 2 CASAS, PORtal, sala, dos cuartos, comedor, servicios, patio, traspatio. Lanuza y la Almendares. Informan bodega La Estrella. A-4

ELEGANTES Y LUJOSOS ALTOS EN lo mejor de la 5a Avenida esquina a 30, Miramar, tranvía en la esquina. Precio: 50 pesos. Tiene garage. A-4

a5 J. DEL MONTE Y VIBORA

SE ALQUILAN EN $30 LOS MODERnos y bien ventilados altos de Milagros 27, esquina a Delicias, media cuadra de la Calzada de Jesús del Monte, con terraza, sala, recibidor, cinco cuartos, baño intercalado comptleto, calentador, agua abundante, comedor, cocina, servicio y cuarto de criado. Las llaves en los bajos. Informan en Concordia 98. A-5

EN $40.00 SE ALQUILA EL ELEGANte chalet «Villa Ada» en Avenida de Acosta No. 4 casi esquina a la Calzada de Jesús del Monte, fabricación moderna, acabado de pintar, dos plantas, jardín, sala, gabinete, hall, comedor, dos habitaciones de criados con sus servicios, cocina, garage, dos portales, y en el alto seis habitaciones, baño completo, agua abundante. Informan en Concordia 98, la llave en el mismo chalet. A-5

SAN MARIANO Y SAN ANASTASIO, cinco habitaciones, sala, comedor al fondo, cuarto y servicio de criados, cuarto para chofer, garage y jardín. Precio: 30 pesos. A-5

SANTOS SUAREZ: SAN JULIO 3 entre Zapotes y San Bernardino. Se alquila, portal, sala, recibidor, 4 cuartos, baño intercalado, saleta de comer, servicio de criados, 20 pesos. Garantía. A-6

ALQUILO CHALETS: SANTA IRENE 41 y 47. Dos cuadras calzada, portal, sala, cuatro cuartos, servicios, patio, traspatio. Precio veinte pesos. Informan: M-7957. Llaves 43. A-5

ALQUILO HERMOSA Y COMODA casa, San Mariano No. 19, entre Saco y Luz Caballero, todas comodidades, rodeada de jardines. Llave No. 48 Informan: Rayo 110. A-5

ESQUINA PARA ESTABLECIMIENto, se alquila en Pocito y Delicias, Víbora, informan en Concepción No. 91 entre Lawtor y Armas. A-5

SE ALQUILA ESTRADA PALMA No 71 y Estrada Palma No. 59 para Farmacia o Droguería o Ten Cent. Informan en el 71. Víbora. A-1

SANTA CATALINA Y ARMAS, ALquilo casita acabada fabricar, con sala, comedor, dos cuartos, baño moderno y al lado un saloncito, propio para Barbería u otra industria. Llave al lado. A-5

EN LO MAS FRESCO DE LA VIbora, 10 de Octubre y Chaple. Alquilo altos de esquina, con sala, comedor, cinco habitaciones, dos baños, patio y cocina. Telf. X-1250. A-5

a6 STOS SUAREZ Y MENDOZA

ALQUILO LA PRECIOSA CASA SANta Catalina y Goicuría, «Villa Margot», lo mejor del reparto Mendoza, con comodidades para familia de gusto, llave al lado precio economico. A-5

CALLE SAN MARIANO Y MIGUEL Figueroa, Se alquila chalet sala, comedor, 7 cuartos, garage, comedor, baño intercalado, moderna, $32 la llave núm. 15 de Miguel Figueroa, al lado, F-1183, Santos Suárez. A-6

EN $25.00, SERRANO NUMERO 46, entre Santa Emilia y Santos Suárez, amplia y ventilada casa, con portal, sala, zaguáan, recibidor, sala, cinco habitaciones, comedor, cocina, servicio de criados. Informan: Llinás 54, esquina Marqués González. U-4489 y U-2925. A-6

$7 y $8, CASITAS MODERNAS ALturas Santos Suárez, San Bernardino 24 entre Durege y Serrano, una cuadra tranvías y de los Omnibus, Santos Suárez. Informes, la misma. A-6

a7 LUYANO

GUASABACOA 50, BAJOS Y 52,
altos, informan: café 'La Isla', Reina 131, tercer piso, habitaciones informan misma. Salud 160 F. Casas apartamentos habitaciones Informan misma. A 7

ALQUILO, CONCHA Y GUASABACOA bajos y altos, con sala, 3 habitaciones, baño y cocina, desde 12 pesos. Informan: Manzana de Gómez 240. Teléfono A-4893. A-7

a8 LAWTON Y BATISTA

LAWTON. $23.00. SAN FRANCISCO número 176 entre Porvenir y Octava. Se alquila fresca y hermosa casa de portal, sala, recibidor, cinco habitaciones, comedor, 2 baños, cocina y dos cuartos independientes en el traspatio con servicio. Fiador. A-8

AMPLIAS CASAS, A 8 PESOS, DOLOres 50, casi esquina Avenida Porvenir, sala, dos cuartos, comedor, cocina, patio y servicios. Llaves, casa letra D. A-8

ALQUILERES

a12 GUANABACOA Y COJIMAR

FINCA RUSTICA. SE ALQUILA CONtrato por año, cómoda y bonita residencia campestre con frutales y muicho terreno, a veinte minutos por tranvía o carretera del centro de la Habana. Propia para familias con niños delicados. Informan Reparto Ardai, Sr. González o en Obispo 94. A-B

GUANABACOA, ALQUILO CASA SAN Francisco 4, acabada de reedificar, frente a los Escolapios, sala, saleta, cuatro cuartos, servicios modernos. Se da muy barata. Telf. U-5636. A-12

a13 ALQUILERES VARIOS

EN SANTA MARIA DEL ROSARIO, «Vila Delia», alquilo casa con portal, sala, cuatro habitaciones, comedor y demás servicios, muy propia para temporada, gran terreno con frutales, 15 pesos. Informan en chalet de la misma. A-13

b1 NAVES Y LOCALES

SE ALQUILA UN LOCAL EN SOL 112, propio para bodega o puesto de frutas, es grande. Precio de situación. B-1

CINE MENDEZ, SANTOS SUAREZ, espléndido edificio-teatro, etc. Se dan facilidades en arrendamiento. Separadamente se alquilan los espléndidos altos, para una sociedad, academia, colegio, etc. San Nicolás 218, altos. B-1

ALQUILO PLANTA BAJA, HABANA 109, casi esquina Teniente Rey, 350 metros, propia para almacén o depósito. Barata. Su dueño, de 3 a 5, en la misma. B-1

AGUILA 51, ESQUINA A BERNAL, se da barato hermoso local para comercio. Informan en la misma, y San Nicolás 218, altos. B-1

SE ALQUILA UN LOCAL EN INdustria 86, entre Neptuno y Virtudes, propio para lechería o café. Tel. A-2378. B-1

SE ALQUILA LA ESPACIOSA
nave de Zapata 26, entre Basarrate y Mazón, a una cuadra de Infanta, con salida a dos calles, propia para garage, depósito o fábrica. Precio de situación. Puede verse de ocho y media a once y media y de una y media a cinco y media. Informan: Bufete Dr. Arcos. Reina 104. B-1

35 PESOS, BELASCOAIN 118, ENtre Llinás y Clavel, local apropiado para estorage de máquinas, almacén o establecimiento. Informes: Bufete de Arellano. Telf. M-3936. B-1

ESTABLECIMIENTOS. GALIANO Y Trocadero, local para bar o establecimiento, con vidrieras, mostrador y armatostes, bien acondicionado. Se alquila barato. Informes: Ramón G. Fernández, Telf. U-1157. B-1

CERRO 624, FRENTE AL PARADEro de los tranvías, gran local de esquina, para bodega, café, fonda u otro comercio, muy barato. Informan Manila 15 B, Telf. I-5720. B-1

CUBA ESQUINA A MURALLA, ESpléndido local par aalmacén o establecimientos, con más de 1000 metros superficiales, junto con el primer piso de la casa, con 9 espaciosas habitaciones, piso mármol y servicios. Precio arreglado situación. Informan: Manzana de Gómez 240. Telrf. A-4893. B-1

ALQUILO, EN OBISPO 22. FRENTE a la Secretaría de Hacienda, amplio local para establecimiento, con vidrieras al frente. Precio reducido. Informan: Manzana de Gómez 240. Telf. A-4893. B-1

SE ALQUILA
Muy barata, la esquina de Suárez y Gloria, propia para industria o Comercio. Informes: Suárez 53, esquina a Gloria, Casa Préstamos. B-1

ALQUILO, EN LUZ Y OFICIOS, LOcal de esquina, propio para establecimiento, con varias divisiones y servicio. Informan: Manzana de Gómez 240. Telf. A-4893. B-1

ESTABLECIMIENTOS, GALIANO Y Trocadero, local para bar o establecimiento, con vidrieras, mostrador y armatostes, bien acondicionado. Se alquila barato. Informes: Ramón G. Fernández. Telf. U-1157. B-1

COMPOSTELA 60, ENTRE OBRAPIA y Lamparilla, magnífico local, sin columnas. Precio económico.

OBRAPIA 61. ALQUILO ESPLENDIdo local, 12 metros de frente y 50 de fondo, con habitaciones altas, independientes. Llaves e informes: Pedro Renaud Tapié, Administración de Bienes, Lamparilla 48. A-3490. B-1

BRUZON Y POZOS DULCES, SE ALquila en 30 pesos, una gran nave, propia para industria o comercio. Llave, Bodega Bruzón y Pozos Dulces. Informan: Banco Asturiano. Telf. A-7674. B-1

b2 APARTAMENTOS

SE ALQUILA UN APARTAMENTO con puerta a la calle, propio para hombre soltero en Morales letra A, entre Infanta y Ayestarán. Informan en Infanta 47, Ramón G. Fernández, B-2

J ESQUINA A 21, VEDADO. APARtamento lujoso, nuevo, fresquísimo, preciosa vista, excelente situación. Sala, comedor, dos cuartos, hermoso baño completo intercalado, etc. Alquiler moderado. Informa Avelino. B-2

O'REILLY 51
Frente a LA METROPOLITANA
Alquilo en un precio reducido magnífico local para un buen establecimiento. Informan: M-7911, I-2692. B-2

APARTAMENTOS INDEPENDIENtes, Paula número 12, sala, comedor, dos habitaciones, baño de lujo, cocina y todo confort. Informes en la misma. A-9140. B-2

APARTAMENTOS DE LUJO, A PREcio corriente, «Len-s Court», 6 esquina a 11, Vedado. Comida servida a los apartamentos, a precios reducidísimos. Véalos. B-2

ALQUILERES

b2 APARTAMENTOS

DENTISTA
Alquilo en el 2o. piso frescos y claros apartamentos con instalación de gas, agua y electricidad, limpieza, elevador, lugar céntrico, edificio moderno. El encargado informa en el elevador. **Edificio Ajuria.** Habana y Progreso, frente al Parque San Juan de Dios. 8 a 5. Tel. A-2446.

b3 DEPARTAMENTOS

21 ENTRE C Y D HERMOSOS DEpartamentos, moderno Edificio Tavel, servicios inigualados, agua fría y caliente empletados al servicio día y noche, luz eléctrica etc. Departamentos sala, comedor, 2 amplísimas habitaciones, baño completo cocina, etc. $16.00 Otro departamento, sala, amplísima, habitación ventilada, baño completo y cocina, $13. Informes Goizueta, F-3037.

b4 HABITACIONES

EN CASA PARTICULAR, SE ALQUIlan dos habitaciones amplias, buen baño y teléfono. Se desean personas morales. O-Reilly 59, altos. B-4

ESPLENDIDA HABITACION SE ALquila a matrimonio o dos personas, con toda asistencia. Casa particular, tiene amplio balcón y lavabo, Neptuno 77, altos, Filosofía 1er. piso. B-4

OFICINAS
OFICIOS NUM. 18
esquina a Lamparilla
Edf. Casteleiro y Vizoso
Esquina de fraile. Habitaciones frescas y claras. El mejor lugar del distrito comercial y de fácil comunicación por la Avenida del Puerto, frente a la Lonja ,l Aduana y Correos. Dos elevadores «Otis». Agua fría y filtrada.
Exce ente servicio

VEDADO, LINEA 91 ESQUINA 6, habitación independiente con baño, a hombre solo o con compañero, con todo servicio 1 persona $20. 2, $30. Otra her mosísima con baño, propia 3 o 4 personas. Precio reducidísimo, casa honorable. Magnífica comida. B-4

ALQUILO UNA HABITACION, MUY buena y ventilada, a precio muy reducido. Pase a verla a H. número 93, altos. B-4

SE ALQUILA EN PUNTO CENTRICO una bonita habitación con balcón a la calle en casa particular. Tel. U-5983 B-4

SE ALQUILAN HABITACIONES A $6.00 amplias y frescas, comidas. Aguiar 112 primer piso entre Teniente Rey y Amargura. B-4

BARATAS FRESCAS HABITACIONES
Maloja 1, esquina a Monte y Aguila, con vista a la calle, en $6.00 y $8.00. Llaves en la misma. Informes: Edificio «Bacardí», apartamento 421, Torres, 10 a 12 a.m. y 3 a 5 p.m. Teléfono A-7830. B-4

AMARGURA 31 ESQUINA A HABAna, amplias habitaciones con balcón, luz y teléfono, hay un departamento de dos habitaciones en la misma. B-4

HERMOSA HABITACION INDEpendiente, con balcón corrido dos calles, baño completo y luz. Precio de situación. Lamparilla 63, esquina Villegas. B-4

LINDA RESIDENCIA PARA FAMIlias, en Amistad 89, entre Barcelona y Dragones, habitaciones con todo el servicio. Matrimonios, desde 40 pesos. Por persona, desde 20 pesos mensuales. Telf. A-8503.

MATRIMONIO SOLO, DE ESTRICta moralidad, alquila dos amplias habitaciones en azotea, una baja, casa moderna, ventilada. Se dan y toman referencias, Campanario 73, (altos), casi esquina Neptuno. B-4

REAPERTURA AM STAD 15
CASI ESQUINA A NEPTUNO. CASA para familias. Nuevos dueños, dos plantas, 36 habitaciones, todas pintadas, agua fría y caliente en todas. Baños intercalados, Desde $7. Con o sin comidas. Exígense referencias, pagos y moralidad. Teléfono. B-5

NEPTUNO 106, PRIMER PISO ALquilo 2 habitaciones baratas, a hombres solos o matrimonios sin niños, frente al cine, se desean personas tranquilas y cumplidoras. Verse de 11 a 2 p.m. B-4

VEDADO. EN CASA DE FAMILIA honorable se alquila una habitación con baño anexo toda asistencia y un garage. Calle 13 No. 79, esq. a 10. B-4

GALIANO 103. Habitaciones espléndidas, desde 23 pesos, para uno; dos, 35 pesos, con excelente comida. lavabos y agua caliente en abundancia. Hermosa terraza. Sólo moral absoluta. M-7380. B-4

b5 CASAS DE HUESPEDES

LA MATANCERA REINA 83, ESQUIna Manrique, una de las casas más decentes para matrimonios y caballeros, con hermosas habitaciones, buena comida, precios baratísimos. Reina No. 83. B-5

b6 HOTELES

HOTEL San CARLOS
EGIDO Y MONTE
HUESPEDES ESTABLES
Alquilamos habitaciones y apartamentos, con o sin comida. Por mes o por semana.
PRECIOS MUY BARATOS

HOTEL TORREGROSA
Compostela 65, esquina a Obrapía, Se ofrece hospedaje muy económico, espléndidas habitaciones con baño privado, agua caliente, buena comida y elevador. B-6

ALQUILERES

b6 HOTELES

IDEAL ROOM
Prado 93-B, frente al Capitolio (Por Pasaje)
Visite esta casa por dentro, la sin duda. Visítela, por curiosidad. ¿Busca usted habitación grande, agua caliente y fría, con muebles ellos y comida? Sin duda, la... Buenos salones de recibo, balcón Prado. Precios para matrimonio... mida y desayuno, desde 25 a 40 p... Apartamentos de dos grandes habitaciones, balcón a Prado, baño, co... y desayuno, para matrimonio, 50 sos. Exígense referencias de m... dad y pagos.

HOTEL
"SAN LUIS"
BELASCOAIN 5
EL MEJOR EN SU CLASE
Restaurant en el sexto piso mirando al mar. Comida Hispano Cubana. 200 habitaciones con baño de agua fría y caliente.
PRECIOS DE SITUACION
Teléfonos: U-1081 y U-108[illegible]
(GARAGE PROPIO)

Hotel 'Rom[illegible]'
O-REILLY ESQ. A AGUACATE
Habitación con baño privado, **un peso en adelante y por me**... **lidades, desde 20 pesos. Plan** ... **ropeo.**

HOTEL "RENO"
Antes «Providencia», Aguila 112, M-6504. El más céntrico, (2 cu... Capitolio), habitaciones y apartamentos ventilados, agua fría y caliente, closet y servicios privados. Excelente comida. Precios módicos. Su d... Sr. **Evaristo Cavada**, se hace cargo gestionar diligencias a los clientes interior, lo mismo comerciales, oficiales

COMIDAS A DOMICILIO

SERVIMOS COMIDA A DOMICI... una persona, 40 centavos; dos... sonas, 60 centavos, comida bien... vida. Pruebe y será nuestro cli... Reina y Angeles, (Bar «El Po...» Hablen con el cocinero.

PERDIDAS

SE EXTRAVIO UNA PERRA DE ...za, blanca y carmelita, con c... plateado. Responde por Duquesa, gratificará a quien la entregue en villagigedo número 8.

SE GRATIFICARA BIEN AL Q... devuelva un perro raza terrier lor negro, responde al nombre Scotti, Caca Cadenas, calle M entre... y 23, Vedado.

DESDE EL CLUB FERROVIA... al puente Miramar se perdió maleta conteniendo raqueta te... con prensa, zapatos camisa. Gratifi... ré generosamente a quien la entre... Oficios 18, Departamento 606.

SE SOLICITAN

b9 AGENCIAS DE COLOCACION

LA AGENCIA DE COLOCACION mejor conocida en la Habana, es... **Beers**, personal competente, para t... bajo de oficina o doméstico. Más... 28 años, O-Reilly 9 y medio. A-3...

1 CRIADAS CRIADOS

SE NECESITAN UN CRIADO ... mano y un chofer, que tenga r... rencias. Informan: Compostela 58,... jos.

SE SOLICITA CRIADA ESPA...la para los quehaceres de la c... San Lázaro 468, bajos.

SE NECESITA UNA MUCHACH... para algunos quehaceres que tr... referencias y duerma en la casa. ... Lázaro 75, esquina a Crespo. 2o.

SE SOLICITA MUCHACHA PA... limpiar, cocinar corta familia. ... pesos. J. A. Saco entre Santa Ca... na y San Mariano.

CRIADA FORMAL PARA AYUDAR los quehaceres y que sepa lavar planchar, se solicita en Muralla ... mero 50, altos.

UNA CRIADA Y UNA BUENA COcinera se solicitan en Calzada Columbia esquina a 10, Alturas Almendares, de 8 a 12 de la mañana. S-1

o2 COCINERAS Y COCINEROS

SE SOLICITA UNA ESPAÑOLA PA... cocinar y limpiar. Sueldo 12 pesos 10 entre 3a y 5a. Reparto Miramar.

SE SOLICITA UNA COCINERA, QU... además, lave la ropa de un bebé que duerma en la colocación y te... recomendaciones. Sueldo $8.00. A... nida Aliados 35, Alturas de Almendares. S-2

SE SOLICITA UNA ESPAÑOLA FORmal y pimpia para cocinar y ayudar a la limpieza. Tiene que dormir la casa. Sueldo: 10 pesos. Calle ... No. 130 entre Línea y 13, Vedado.

o3 MANEJADORAS

SE SOLICITA UNA MUCHACHA blanca, que sepa andar con niños lavar y planchar ropas pequeñas y ... tienda algo de cocina. Sueldo $10. ... tenga referencias, Villegas número 5... altos.

o7 LAVANDERAS-LAVANDEROS

SOLICITO LAVANDERA, QUE SEPA coser, tenga referencias y duerma en acomodo, Quinta Avenida esquina ... Reparto Miramar. S-7

FOLLETIN 25

OLVIDADO DEL MUNDO

(BY THE WORLD FORGOT)

por Ruby M. Ayres

Versión española de TH. SCHEPPELMANN.

LA NOVELA ROSA
Editorial Juventud. S. A.
Provenza, 101.—BARCELONA.

(De venta en la Casa Wilson, Obispo 52. Teléfono A-2298.)

...tor Dudd, y Georgina le mostró el camino.

La señora Lorelock no se había movido y no abrió los ojos cuando Georgina pronunció su nombre.

El doctor Dudd se inclinó sobre la cama y durante un momento reinó silencio; luego se volvió a Georgina.

—Salga un momento.

—Me gustaría quedarme — insistió la muchacha, pero él movió la cabeza.

—Salga. Ya bajaré y le diré lo que tiene—prometió.

—Como si fuera una criatura — pensó Georgina resentida; pero obedeció; bajó a la biblioteca de su tío y reanimó el fuego, que agonizaba.

Pronto volvería su tío del Boars Head, frío y colérico. Era su costumbre.

—¡Qué vida!— pensó, y luego se echó a reir; ya había de estar habituada a ello.

En el corto trecho que fueron juntos, había tratado de infundirle ánimo para preguntar al doctor cómo estaba Nicolás, pero, no sabía por qué, le había sido imposible pronunciar su nombre: tal vez cuando bajara tendría más valor. Oyó sus pasos y salió al vestíbulo para verle.

—¿Es una indigestión? — preguntó y se extrañó de su actitud, pues parecía evitar el mirarla.

—Voy a llevarla al hospital—dijo.

—¡Al hospital!— exclamtó Georgina abriendo los ojos llenos de alarma.—¡Al hospital!— repitió susurrando. Odiaba los hospitales; siempre olían a medicinas, y los relacionaba mentalmente con accidentes y lágrimas.

—Allí la atenderán como es debido —prometióla él.—Aquí no se la puede cuidar. Pasaré por allí ahora para que manden la ambulancia

—¡La ambulancia! —exclamó Georgina.—¿Por una indigestión?

—Me temo que sea cosa más seria que una indigestión—dijo el doctor. —Pero no ha de preocuparse; no le pasará nada.

Georgina sintió como si el suelo se le hundiera bajo los pies. ¡La Lorelock enferma de gravedad! ¿Qué haría Georgina sin ella?

—No ponga esa cara alarmada — dijo el doctor sonriendo, poniéndola una mano en el hombro. — ¿Dónde está su tío?

—En el BoarsHead, supongo.

Se contemplaron mutuamente un breve instante; luego preguntó el doctor:

—¿Por qué no se quedó en América, Georgina?

Ella novió la cabeza negativamente.

—Este no es sitio para usted —díjola.

—¿Por qué le decía todo el mundo lo mismo? —se preguntó Georgina.

—No tengo otro sitio —contestó.

—Bien, bien... —díjole dándole unas palmaditas en el hombro, y disponiéndose a partir. —Pasaré a decírselo a su tío.

—No le importará mucho — cintestó ella desanimada, y le acompañó a la puerta.

—¿Está el señor Boyd muy enfermo?—se aventuró a preguntarle cuando ya estaban en el jardín oscuro.

—¿Boiyd? —repitió el doctor Dudd con vaguedad. El corazón de Georgina se resintió. ¿Es que no sentía interés por ninguno de sus pacientes? De pronto, antes de que ella pudiera hablar, dijo:—¡Ah, Boyd!... No, no está muy enfermo... Le molesta la pierna, nada más. Bueno, tengo que marcharme.

Georgina se quedó mirándole hasta que desapareció; después subió despacio a la habitación de la señora Lorelock.

—Se la van a llevar al hospital le dijo con dulzura. La señora Lorelock no hablaba ni se movía y Georgina, por un impulso que no se podía explicar, le tomó la mano, callosa y endurecida por el trabajo, entre las suyas.

—¿Es muy grande el dolor? —preguntó horrorizándose al ver asomar las lágrimas tras los párpados cerrados. ¡Lorelock llorando!... De pronto se humedecieron también los ojos de Georgina.

La hora que siguió fué una verdadera pesadilla; luego llegó la ambulancia, que hasta ahora la relacionaba sólo con accidentes, y dos hombres extraños se llevaron a Lorelock en una camilla

—No puede ser verdad, no es posible— se decía Georgina cuando volvió a entrar en la casa vacía y cerró la puerta.

¡Lorelock no estaba en casa!.. ¿Quién iba a preparar el desayuno al día siguiente y encender el fuego en el estudio de su tío?

—Yo tendré que hacerlo desde luego—se dijo.

Sabía que su tío se pondría furioso; él odiaba todo lo que perturbase la egoísta rutina de su vida; se pondría como un loco, como decía la señora Lorelock.

Elenita no podría venir ahora para el fin de semana; todo estaría cambiado...desorganizado.

Georgina acercó el sillón de alto respaldo con el almohadón rojo en el que la señora Lorelock solía sentarse cuando «tenían un momento de reposo», según decía ella, y cerró los ojos. El silencio y el calor del fuego que le daba en la cara, eran calmantes y a poco quedó dormida.

Le despertó el retumbar de la puerta de la calle; un estampido que parecía hacer temblar la casa y que la hizo ponerse de pie de un salto semidormida aún, temblándole todo el cuerpo.

Mas al momento estuvo del todo despierta y comprendió que no era más que su tío que regresaba del Boars Head; y pasando una mano temblorosa por su cabello despeinado salió al vestíbulo a recibirlo.

Eduardo Brancrof estaba al pie de la escalera, con la cara encendida y el sombrero a sus pis en el suelo; la miró fijo un momento, en silencio, luego estalló:

—¿Qué significa esa tontería? — ¿Dónde está Lorelock?

Los labios de Georgina temblaban.

—El doctor Dudd la ha enviado al hospital; está enferma.

—¡Enferma! —exclamó balanceándose un poco. —¡Enferma!... ¡Tonterías! —gritó, como Georgina se lo había imaginado. —Ha comido demasiado; eso es todo. Las mujeres son todas iguales, gandulas, tragonas .. ¡Mírame a mí!... ¿hago alguna vez el cerdo?

—No con la comida —dijo Georgina.

Se balanceó acercándose un poco más a ella.

—¿Qué quieres decir con eso? — preguntó con voz sorda. — Quieres decir que bebo, ¿verdad? Bonita cosa cuando la propia sobrina le dice a uno que está borracho.

—Yo no dije que usted está borracho—dijo Georgina. Estaba a punto de llorar; los acontecimientos del día y la forma brusca en que se despertara del sueño, le habían destrozado los nervios.

—Yo no dije que estaba borracho —repitió. —Mas de todos modos... creo que ha bebido bastante por esta noche y debe ir a acostarse.

—¡Bastante! ¿Que he bebido bastante? —rugió. —Y quien te ha dado permiso para decirme cuándo he bebido bastante? Vete a la cama y ocúpate de tus asuntos.

—Ya me voy— dijo Georgina, dando gracias de que se despidiera tan suavemente; mas al pasar por su lado para subir las escaleras, la cogió del brazo dándole un tirón hacia él.

—Lorelock se ha ido, ¿no es ver...

M.E.C.D. 2016

SE SOLICITAN

CHOFERES

LICITO CHOFER MECANICO, COmida y sueldo. Escriba su dirección: partamento Anuncios Clasificados, RIO DE LA MARINA, Sr. Constino. S-8

OFICINISTAS

QUIGRAFA, MECANOGRAFA CON mplios conocimientos de Inglés, periencia, referencias, desea trabafija o por horas. Sra. Rizo, Mon 133, Dpto. 8. D-10

AGENTES Y VENDEDORES

SOLICITAN AGENTES BIEN RElacionados en el comercio. Si no lo n no se presenten. Manzana de mez 251, Bufete del Dr. Lamar. S-11

BE USTED VENDER? TENEMOS artículo para usted, si tiene experiencia en ventas directas al consumidor, gane lo que desee, comisión adelantada. Metropolitana 808 de 9 S-11

AN OPORTUNIDAD PARA JOVEnes entre veinte y treinta años, con nas relaciones sociales deportivas comerciales para vender artículo edad, útil y atractivo. Comisión da por adelantada. Estamos interedos en obtener Agentes para Cienfuegos, Matanzas, Cárdenas, Sagua la nde, Pinar del Río, Caibarién. Di su solicitud a Gorriarán y Miche Edificio «La Metropolitana», 808 bana. S-11

OPERARIOS Y APRENDICES

SOLICITA UNA OPERARIA QUE pa coser bien, si no está práctica no se presente. Piñera 31, Ce S-12

SOCIOS

LICITO SOCIO CON $5,000 PARA ocio de positivos resultados, dirija M. García, apartado 1393, Habana. puede establecer en el interior. S-13

SOLICITUDES VARIAS

LICITO HOMBRE SOLO, PARA cargado casa inquilinato, con gatía en metálico. Doy sueldo y coda. Informan: San Nicolás 122. De p. m. S-14

CESITAMOS SEÑORITAS O MUchachos, para trabajo fácil de Ofiicinas únicamente por la mañana, a cambio de clases de Inglés. Preséntese, 11 a. m., Habana número 94, re Obrapía y Obispo. S-14

CITAMOS MAESTRO JABONEro Químico, si no es competente no este, se pierde tiempo. Más infor Avenida Porvenir 63, entre Fonts Córdoba, Luyanó, de 9 a 12. S-14

LICITO APRENDIZ, PARA COmercio de Ortopedia. Carrasco, Nep 138. S-14

ASMA

bar para creer. Por violento que a un ataque de asma, desaparece veinte minutos, con la primera dos del nuevo producto **LACTUSAN**. contiene narcóticos calmantes, ioros, ni ninguna otra droga alterante. corte este anuncio y pase a reco una muestra gratis. Debe venir el ente personalmente, Infanta 59, en Carlos III y Estrella, Habana. Telf. 4000, Farmacia. También la enviamos por Correo, al recibo de diez centavos en sellos. S-14

LICITO UN HOMBRE EXPERTO en regadío, por aniego, preferiblente andaluz o valenciano; si no ne condiciones, no se presente. Lureño y Pozos Dulces, Lechería, de media a 4 y media. S-12

LICITO MUCHACHITA DE 12 A 15 años que sepa escribir y que ayu en la limpieza. Sueldo 3 pesos al es F-3006 17 No. 456 entre 8 y 10, tos. S-14

SE OFRECEN

CRIADAS Y CRIADOS

DESEA COLOCARSE JOVEN ESPAñola para criada de mano o cuartos coser. Tiene buenas referencias, San sé 85, altos, Telf. U-4804. O-1

DESEA COLOCARSE PARA CRIADA de mano o bien para lavar y planchar, una joven española, práctica y n recomendaciones, sola y sale al mpo, Aguila 831, Telf. A-3090. O-1

E DESEA COLOCAR UN JOVEN ESpañol para casa de huéspedes o jarnero. Tiene referencias, Sitios 12. O-1

E DESEA COLOCAR .UNA JOVEN del país para criada de mano, enende de cocina. Telf. M-3258, Habana bajos. O-1

MUCHACHAS ESPAÑOLAS SE COlocan para cuartos o manejadoras, ra para cocinar y limpiar. Tienen enas referencias. No les importa ir campo. Gervasio 130. Telf. U-8239. 6O-1

E DESEA COLOCAR UNA JOVEN española, para la limpieza; entiende bastante de cocina y tiene referen 6 entre 5 y 7, La Sierra. Telf. FO-2674, María. O-1

E DESEA COLOCAR UN JOVEN, para criado de mano, está bien hatuado en su servicio; es serio, trabador y tiene buenas referencias. Informan: A-9814. O-1

E DESEA COLOCAR UN BUEN criado, español, acostumbrado al n servicio, sabe planchar ropas de balleros y demás trabajos análogos, mismo se coloca para Consultorio Profesionales; tiene buenas referende familias conocidas. Informan: ernaza 63. Telf. M-8633. O-1

E DESEA COLOCAR UNA MUCHAcha española, de mediana edad, muy ormal, para criada de cuartos o manejadora; muy buenas referencias. ra informes: Monte 325. Pregunte or el Sr. Baloino. Telf. M-5204. O-1

JOVEN ESPAÑOLA DESEA COLOcarse de criada de mano, cuartos o manejadora, lleva tiempo en el país sabe cumplir con su deber, y tiene buenas referencias. Informan: F-3221. O-1

E DESEA COLOCAR UNA JOVEN española, para criada de mano, manejadora o de cuartos; tiene referen Telf. A-1077, Paula número 58. O-1

DESEA COLOCARSE JOVEN ESPAñola para criada de mano o de cuartos o manejadora, tiene buenas referencias. Leonor Pérez entre Compostela y Habana. Teléfono A-1077. O-1

JOVEN ESPAÑOLA DESEA COLOcarse de criada de manos, cuarto o manejadora, es seria y sabe su obligación y tiene referencias. Informan el teléfono F-4747. O-1

E DESEA COLOCAR UNA JOVEN blanca del campo para el servicio de matrimonio solo, sabe su obligación llamar M-5745 por María, Amargura No. 43, altos. O-1

MUCHACHA ESPAÑOLA, SE DESEA colocar de criada de mano, cuartos comedor. Mendoza y Díaz, Buenavista, Bodega. O-1

E DESEA COLOCAR UNA MUCHAcha española, de criada de mano o manejadora; tiene buenas referencias. Informan: Telf. F-6063. O-1

E DESEA COLOCAR UNA ESPAÑOla para criada de mano o de cuartos o para los quehaceres de un matrimonio; tiene referencias. Industria entre Trocadero y Colón. O-1

E DESEA COLOCAR UNA SEÑORA blanca, del país, de mediana edad, con buenas referencias; es aseada, trabajadora y cariñosa. 10 de Octubre 815, Jesús del Monte. O-1

DESEA COLOCARSE UNA CRIADA española, tiene buenas referencias, no le importa otros quehaceres. Teléfono A-1284, San Nicolás 206. O-1

SE SOLICITAN

o1 CRIADAS Y CRIADOS

SE DESEA COLOCAR UNA ESPAÑOla de mediana edad para criada de cuartos o comedor, tiene buenas referencias. Informes: Príncipe y Hospital, Bodega. O-1

DESEA COLOCARSE SEÑORA ESpañola para cuartos o comedor, dormir fuera. Informan: Zanja 129. O-1

SE DESEA COLOCAR UNA MUchacha española para cuartos, comedor, sabe servir a la rusa, tiene inmejorables referencias de casas conocidas, informan: calle 26 entre 25 y 27 al lado de la botica, pregunten por Cándida, Vedado. O-1

SE DESEA COLOCAR UN JOVEN ESpañol de criado de mano, no importa otros quehaceres, tiene buenas referencias. Telf. A-1284, San Nicolás 206. O-1

SE DESEA COLOCAR UNA SRA. cubana para limpiar y cocinar siendo corta familia. Tiene referencias. Telf. M-5529. O-1

SE DESEAN COLOCAR DOS MUCHAchas, una para cuartos o comedor, entiende de costura y la otra, para criada de mano; son serias y tienen referencias. Telfs. A-3832 y U-8239. O-1

SE DESEA COLOCAR UN CRIADO de mano o portero; tiene buenas referencias. Informan: Reina 14, primer piso. M-2313. O-1

o2 COCINERAS Y COCINEROS

GRAN COCINERO FINO, ASIATICO, desea colocarse en casa particular, muy práctico criolla, española y francesa, hace dulces variados, limpio y formal; tiene buenas referencias. Teléfono M-4751, Rafael Wong, Manrique 113. O-2

SE OFRECE UNA MUCHACHA ESpañola para cocinar, es repostera. Tiene referencias. Informan en Concha y Marina, Bodega. O-2

UN BUEN COCINERO, REPOSTERO, chino, desea colocarse casa particular, cocina práctica criolla, española, sabe cumplir con su obligación, tiene recomendación. Informan: Zanja y Campanario, en el Café. Telf. U-6730, Pregunten por Santiago. O-2

DESEA COLOCARSE UNA BUENA cocinera, repostera, española, de mediana edad, sabe guisar, y no salcochar. Tiene referencias, San Rafael 86, altos. O-2

SE DESEA COLOCAR UNA SEÑORA española de mediana edad para cocinar. No le importa ayudar a otros quehaceres: Dirección, Reina No. 143. O-2

DESEAN COLOCARSE UNA SEÑORA para cocinar y una muchacha para criada de mano o para cuarto, no importa ir al campo. Llame al Teléfono U-6611. O-2

SE OFRECE UNA ESPAÑOLA PARA cocinar, si es poca familia, limpia y cocina. Telf. U-7084. O-2

SE DESEA COLOCAR UN COCINEro asiático. Cocina a la criolla y española y americana, maestro repostero, joven, buenas referencias. Preguntar por José Chang, calle Zanja No. 8, 2o. piso. Telf. U-7902. O-2

BUEN MAESTRO COCINERO, REpostero joven chino cocina toda clase, muy buena sazón, tiene recomendaciones. Informan Zanja No. 47, Ferretería, Teléfono U-7902, Preguntar por Roque Kou, Desea colocarse en casa particular. O-2

SE OFRECE COCINERA, REPOSTEra, tiene referencias, sabe cumplir con su obligación. 5, número 38 entre Baños y D. Teléfono F-5960. O-2

DESEA COLOCARSE UNA JOVEN DE color, de muy buena presencia y con referencias, para cocinar. Llame de 12 a 3 al M-4331.

SE DESEA COLOCAR UNA COCINEra y repostera, en general, de mediana edad, española, con referencias de donde trabajó sabe hacer plaza y no duerme en la colocación. Vive en Tercera entre 6 y 8, Reparto La Sierra, Departamento 2, Rosita. Telf. FO-1570.

SE DESEA COLOCAR UNA SEÑORA española de mediana edad para cocinar y limpiar para corta familia, sabe trabajar bien, tiene muy buenas referencias, es muy buena y seria, no tiene pretensiones. Informes Reina número 102. O-2

COCINERA ESPAÑOLA SE OFRECE para casa de moralidad, tiene buenas referencias, cocina bien, sabe de repostería, duerme en su casa, informan, F-6588, si duda, Calle 20 No. 6, Vedado. O-2

SE OFRECE BUEN COCINERO ESpañol, cocina criolla, española y francesa, repostería y pastelería hombre solo. Sale al campo, Monserrate 149. Bodega. M-4761. O-2

UN JOVEN ASIATICO, COCINERO y repostero, desea colocarse en casa particular, sabe cocinar a la criolla, española y francesa, sabe cumplir con su obligación y tiene referencias. Informes telf. M-4389. O-2

UN JOVEN ASIATICO, COCINERO y repostero, desea colocarse en casa particular, sabe cocinar a la criolla española y francesa, sabe cumplir con su obligación y tiene referencias. Informen telf. M-4389. O-2

SE DESEA COLOCAR UNA MUCHAcha española, para cocinar y limpiar, si es corta familia; desea casa de moralidad y tiene referencias. Calle Mendoza y Díaz, Buenavista. O-2

SE DESEA COLOCAR UNA MUCHAcha española para cocinar y limpiar para corta familia ,tiene referencias, teléfono: F-6063. O-2

DESEA COLOCARSE UNA COCINEra, repostera, de color, tiene referencias, corta familia, cocinar y limpiar. Informan: 8 y 21, Vedado. Teléfono: F-6062. O-2

UN BUEN COCINERO Y REPOSTEro, chino, desea colocarse en casa particular, práctico cocina criolla y española; sabe cumplir con su obligación y tiene recomendaciones. Informan: Zanja y Campanario, Café. Telf. U-6730. Santiago. O-2

UNA COCINERA AMERICANA, DE color, repostera, y hace lo mismo a la criolla como americana. Hace plaza si se quiere. Tiene buenas referencias. Telf. F-5646. Pregunten por cocinera americana. Línea 150 entre 16 y 18, altos. O-2

o7 LAVANDERAS-LAVANDEROS

LAVANDERO JOVEN CHINO SE ofrece a casa particular, conoce bien su oficio y tiene buenas referencias. Informes: Calle Neptuno número 7, esquina Hospital. Teléfono: F-6015, Rafael Moy. O-7

o8 CHOFERES

CHAUFFEUR, EXPERTO MECANICO español, 20 años de experiencia, desea empleo casa particular. Tiene buenas referencias, Baños 13, 7 y 9, Vedado. O-8

JOVEN CHOFFER ESPAÑOL SE DEsea colocar particular o comercio, buenas referencias, llama al M-1497 o Merced 56,entre Habana y Compostela. O-8

s10 OFICINISTAS

BUEN OFICINISTA-CORRESPONSAL inglés, español, experiencia encargado almacén víveres, trabajo de oficina en general. Solicita empleo con casa fija. Buenas referencias. Sueldo pequeño. Soto. Neptuno 103. O-10

JOVEN CUBANO SOLICITA EMPLEO en oficina o casa de comercio, sabe inglés, francés, contabilidad, mecanografía. Dirigirse P.V. Zaragoza 10 A, Cerro. 0-10

JOVEN BUENAS REFERENCIAS EXperiencia en correspondencia, taquigrafía, inglés, contabilidad, compras, ventas, embarques, etc. acepta cualquier puesto, maneja automóvil. Sr. A. Herrera, General Carrillo No. 152F entre Soledad y Oquendo. O-11

SE OFRECEN

o14 OFERTAS VARIAS

POR $10.00 CASA Y COMIDA. UN puesto de portero, sereno de Banco u hotel empleado interno, habla inglés, de Inglaterra. Telf. A-1235 Bernaza 4. O-14

SE OFRECE UN JOVEN, HABLA INglés, es mecanógrafo y ha trabajado en hotel. Mayía R. número 31, Santos Suárez, bajos. Sr. Morera. O-14

CON APTITUD PARA CUIDAR ENfermo, camarera, doy, exijo referencias, 14 número 71 F. Dolores y Tejar. Lawton. O-14

SEÑORA VIUDA, DESEA COLOCARse para ama de llaves o servicio de casa de caballero solo; no hace mandados y desea seriedad. Informan: Apodaca 31. O-14

COMPRAS

6 AUTOMOVILES Y ACCESORIOS

COMPRAMOS AUTOMOVILES, LAtour de Zanja y Lucena, el que mejor los paga, en cualquier condición que se encuentre y de cualquier año y tipo. C-6

SE COMPRAN AUTOMOVILES DE uso, aunque estén en mal estado, Monserrate 127, entre Muralla y Teniente Rey. Telf. A-6491. C-6

COMPRO AUTOMOVILES USADOS

En buen estado para la reventa, o propios para desarmar.

ACCESORIOS Y REPUESTOS NUEVOS, DE IMPORTACION Y TMBIEN DE USO. TODOS A PRECIOS BARATISIMOS

J. S. García, Galiano 45, entre Virtudes y Concordia. M-2676. Habana.

JOSE PRESAS. COMPRO MOTOCIcletas de cualquier marca y en cualquier estado. Amarguro No. 51. Teléfono A-7769. C-6

MAQUINARIAS

COMPRO VARIOS MOTORES MONOfásicos y trifásicos, artefactos de panadería, bomba para elevar agua y cualquier otra clase de maquinaria. Fortuny, Aguiar 112, primer piso. C-7

MUEBLES Y PRENDAS

ORO

Compramos prendas de todas clases, de oro, platino, plata o enchape. Monedas de oro y plata, de cualquier nación.

CARBALLAL HERMANOS

San Rafael 138, entre Belascoaín y Gervasio. Telf. U-5744. Pagamos más que nadie.

COMPRO MUEBLES A-7744

Archivos, burós, cajas seguridad, libreros, butacas, Kardex, máquinas escribir, sumar, adresógrafos, mimeógrafos, etc. Compostela número 55, cerca Obispo. A-7744. C-9

M-9136 SALUD 11

Compro muebles, máquinas coser escribir, contadoras, baúles, maletas, vidrieras, lámparas y muebles de oficinas en general, pianos, radios, cafés, fondas, objetos de Arte. Casas completas. M-9136. V-9

ORO, SE COMPRA

TODAS CANTIDADES: PRENDAS ROtas o sanas, monedas, casquillos, etc. No se deje guiar por precios «altos». Exija peso exacto y saldrá mejor. «La Mina», Galiano número 69, entre Neptuno y San Miguel. C-9

SURTIDO DE JOYERIA FINA Y fantasía. Brillantes en tamaños hasta catorce quilates. Facilitamos dinero a interés reducido, sobre joyas, **Obrapía 105**. C-9

A-6620 COMPRO MUEBLES

En todas cantidades, juegos y piezas sueltas, máquinas Singer, muebles de oficinas, baúles, maletas. Pago más que nadie, «La Moderna», Salud 3. A-6620. C-9

A-9540 COMPRO MUEBLES

Vendemos juegos cuartos y comedor, a $20.00. **COMPRO MAQUINAS** coser ovillo, escribir, todas marcas. Juegos cuartos, comedor, sala, radios, etc. El Modelo Monte 402, casi esquina Tejas. A-9540. C-9

ORO

Compramos prendas de todas clases, de oro, platino, plata o enchape. Monedas de oro y plata de cualquier nación.

CARBALLAL HERMANOS

SAN RAFAEL 138 entre Belascoaín y Gervasio. T. U-5744. Pagamos más que nadie.

RADIOS TODAS CLASES, ESCAPArates, juego cuarto, comedor. Pagamos bien. Negocio rápido. Compramos, cambiamos, reformamos, alquilamos. «La Predilecta», San Rafael 171, entre Oquendo y Marqués González. U-1729. C-9

U-4800: "EL RAS"

U-4800: Compramos muebles todas clases: porcelanas, bronces, abanicos nácar, antigüedades, máquinas escribir, coser, archivos. lámparas, radios, baúles. CASAS ENTERAS. «EL RAS»..., Zanja 52. Hacemos cambios. C-9

U-2530: COMPRO MUEBLES

Objetos Arte, plata, adornos, porcelana, bronce, marfil, lámpara, baúles, maletas, oro, máquinas escribir, San Rafael 141, bajos, entre Oquendo y Soledad. U-2530. C-9

ORO, PLATA, PLATINO

Compramos en joyas, monedas inclusive rotas. Facilitamos dinero sobre joyas.

BAHAMONDE Y COMPAÑIA

(Desde 1893)

Brillantes en tamaños hasta catorce quilates. Joyería fina y fantasía. Obrapía 105.

M-2680 SALUD 26

Compro muebles, casas completas, enseres establecimientos, máquinas de coser y escribir, objetos de arte, archivos y baúles, maletas, vendo juego de cuarto Arte moderna, lujosísimos.

A-7795 COMPRO MUEBLES

PAGO MAS QUE NADIE, VAMOS enseguida a su domicilio. Monte 85. Los alquilamos y vendemos muy baratos. A-7795. C-9

10 UTILES DE OFICINAS

MUEBLES PARA OFICINAS

Y hogares. Compramos y Vendemos. burós, mesas planas, silla sgiratorias, máquinas escribir, sumar, calcular, cajas caudales, adresógrafos, mimeógrafos, baúles y maletas, todas clases, oro, plata, platino. Dinero sobre joyas, ropas y muebles. máquinas coser «Singer», «La Nacional». Villegas 93, entre Teniente Rey y Amargura. Telf. A-9915. C-9

LIBROS E IMPRESOS

LIBROS. PIGNORAMOS Y COMPRAmos Enciclopedias Espasa, Hispano-Americanas, Salvat, Tesoros Juventud y Bibliotecas completas. Opeiración rápida. Pasamos a domicilio. Dulzaides, O-Reilly 60, entre Habana y Compostela. C-13

OBJETOS VARIOS

APARATOS DE LABORATORIO. SE desea comprar un calorímetro para grasa, un motor de 1|16 con riostata y cristalería apropiada. Obispo 94. Habana. C-15

ARRENDAMIENTOS

b1 NAVES Y LOCALES

MONTE 365, INMEDIATO AL MERcado Unico, se arrienda espléndida nave de sobre 800 metros superficie Informes en San Nicolás 218 altos. B-1

3 FINCAS RUSTICAS

SOLICITO FINCA EN ARRENDAmiento una caballería cerca de la Habana, propia para cultivos. Habana número 132. Telf. M-1970. AA-3

ALQUILO FINCA DE RECREO A 30 minutos de la ciudad. Casa de mampostería y azotea, amueblada luz eléctrica y agua corriente. A 8 minutos de Cantaranas. Informan telf. F-1173 A-3

4 ESTABLECIMIENTOS

BODEGUEROS

Arriendo gran casa vecindad, de esquina en cuya esquina siempre hubo bodega, tiene armatostes, mostradores, neveras, todo nuevo, comprado por el dueño de la finca, se arrienda todo o la bodega sola, informan Consulado 110, altos, de 1 a 2. AA-4

AYESTERAN Y TULIPAN, BODEGA de esquina equipada modernamente, se arrienda muy barata. Informes San Nicolás 218, altos. B-1

CAMBIOS

1 CASAS

REGLA CALLE MARTI 2 CASAS SE cambian por finca rústica. Ceferino Alvarez, Martí 72, Regla. CC-1

VENTAS

1 CASAS

VENDO SAN MARINANO 63 ENTRE Estrampes y Juan Delgado, nueva tres habitaciones, hall, cuarto criados, garage, traspatio y muchas comodidades. Dueño directamente, San Mariano 4. I-6506. V-1

VENDO «LA SIERRA» A $6.00 ENtre 6 y 8, nueva, tres habitaciones, hall, cuarto criado, garage y muchas comodidades. Dueño directamente. San Mariano 4. I-6506. V-1

VENDO CASA NUEVA, APROVECHE ganga, Calle D., entre 14 y 16 , Almendares, informes en la misma. V-1

EN SANTOS SUAREZ VENDO CASA dos plantas moderna todo de primera bajos jardín, portal, sala, saleta 3 cuartos, baño, cocina, comedor, patio, servicio y cuarto criados. Los altos Terraza, sala, saleta,, 3 cuartos, baño cocina, comedor, cuarto y servicio de crioados; $3.000 de contado y el resto a pagar con comodidad, precio $5.800. Para más detalles el propietario P. Iravedra, Paz y San Bernardino, Bodega. V-1

SE VENDE ESPLENDIDA RESIDENcia, Calle Baños 192, entre 19 y 21, acera sombra, más de un solar, varios frutales. Informan: Teniente Rey 3, altos. Telf. A-9670. V-1

VENDO $1,600, CASTILLO 40 ENTRE Omoa y San Ramón, Habana, sala, saleta, 3 habitaciones, baño, cocina, patio, véala, está vacía, Alberto Cuervo, Obispo 59, Telf. 1537. V-1

VENDO $1,200 STRAMPES D ENTRE San Mariano y Santa Catalina, Víbora, jardín, portal, sala, 2 habitaciones, baño intercalado, cocina, patio. Véala, está vacía. Alberto Cuervo, Obispo 59. Telf. M-1537. V-1

VENDO SAN MARIANO 4 ESQUINA a Párraga, seis habitaciones, dos plantas, garage, tres máquinas, dos baños, jardines y muchas comodidades. Dueño en la misma. V-1

SE VENDE UNA CASA, EN PASAje Sur número 6, entre Mayía Rodríguez y Sola, Santos Suárez. Una verdadera ganga. No pierda esta oportunidad. V-1

HORROROSA GANGA. EN $1,350 VENdo hermosa casita con seis metros de frente, calle afaltada, a los cuadras de la calzada de Jesús del Monte. Maximino: de 1 a 5. Durege 11, entre San Leonardo y Enamorados.V-1

VEDADO: SE VENDE GRAN RESIdencia, esquina de fraile. Informan; Línea y 10, bajos. V-1

A PRECIO DE TERRENO, SE VENde un solar con catorce habitaciones y dos casas al frente, en lo mejor de la Víbora. Facilidades de pago. Informan: Café «El Primero del Mercado», Benito. Telf. A-9249. V-1

¡NO PIERDA ALQUILERES! APROvéchalos comprando casa toda mampostería, con portal, sala, comedor; habitaciones cómodas, etc, bien situada, (Cerro). Con 350 pesos, (o menos). Resto, pagándolo mensualmente. Le doy escritura propiedad, Prado 19, altos. M-6513. V-1

2 SOLARES

SE VENDE UN SOLAR DE ESQUINA

na 417 mts. en el corazón de la Habana, Manrique esquina a San José, propio para establecimiento. Informan: Sr. M Barros, Zanja número 143. V-2

SE VENDE MUY BARATO UN SOlar de 470 varas, frente a la Quinta Castellana en Arroyo Naranjo Informan en Empedrado 16, Notaría del Dr. Recio. V-2

3 FINCAS RUSTICAS

FINQUITA 10,000 METROS. PROXIma Caimito, frente carretera no central. Superiores tierras, casa madera, faértil pozo, soberbio tanque, 1000 frutales escogidos produciendo. Benítez, Gervasio 82, altos. V-3

21 CABALLERIAS SUPERIORES TOdo cultivo, vendo muy baratas. Frente carretera, zona Palacios. Magnífico regadío 3 pulgadas, económico, fértil. Grandes palmares, fábricas. Benítez, Gervasio 82, altos. V-3

SE VENDE UNAA FINQUITA DE

recreo situada en la carretera central kilómetro 15, Arroyo Arenas, 15 minutos de la Habana. Linda casita, campo de tennis, glorieta para jiras, garage para dos máquinas, residencia de criados, carreteras interiores, jardines, agua en abundancia con regadío, fuente luminosa, instalación eléctrica de primera. Informan señor Barres, Zanja número 143. V-3

4 ESTABLECIMIENTOS

VENDO BODEGA HABANA $900, VENta mensuales garantizados, $22 alquiler comodidad para familia $700 tiene más existencias. La doy a toda prueba. Cuenya, Monte y Someruelos, Café. V-4

BODEGA BIEN SITUADA Y ACREditada,

se vende base inventario. Informes: Tel. M-5151. V-4

IMPRENTA: BUENA OPORTUNIDAD para adquirir una Imprenta instalada y funcionando. Está bien preparada, especialmente para la impresión de revistas o periódicos. Informes de 2 a 6 de la tarde, en la calle Genios número 18, altos. V-4

EN LA CIUDAD DE CAMAGUEY SE vende la acreditada Farmacia del Dr. Puras, conocido en toda la República. Se vende muy barata por retirarse del negocio. Informan en la misma. V-4

BODEGA. SE VENDE EXTENSA BAriada módico alquiler Precio de situación. Por causa que se le explicará. Informa Jesús S. Vázquez, Castillo y Vigía. Lechería. V-4

VENTAS

4 ESTABLECIMIENTOS

BODEGA MUY BARATA. LA VENDO por motivos que diré al comprador. Informes: Castillo y Vigía, Café. A todas horas. Vázquez. V-4

CAFE-LECHERIA, EN EL MEJOR mejor sito Habana, montado todo lujo, gran negocio. Mucho porvenir. Trato directo. Se vende, arrienda o en sociedad. Informes: Monte 429.

6 AUTOMOVILES Y ACCESORIOS

SE VENDE CHRYSLER, 4 CILINdros, 4 puertas, muy bien cuidado. Chapa alquiler. Económico. Cuatro gomas nuevas. Ulimo precio, 120 pesos. Carrillo, Baños 6, Vedado. V-6

SE VENDE FORD DEL 29, DOS puertas, pintura y gomas nuevas. Motor a toda prueba. Chapa particular. Ultimo precio: 170 pesos. Carrillo, Baños número 6, Vedado. V-6

SE VENDE UN BUICK CERRADO ligero del 28, acabado de reparar, maderas, pintura, niklelados, 5 gomas nuevas. Tiene muy poco uso, véalo, Calle 17 y C, Vedado. V-6

SE VENDE UN OSMOVIL DEL 30 tipo turismo, completamente nuevo se da barato, al contado, véalo a todas horas en Cuba 118, almacén. V-6

FORD TURISMO, 1929, 5 GOMAS nuevas, magnífico estado de todo. $130 D.Strampes 104, esquina a Patrocinio. V-6

VENDO DODGE SENIOR CERRADO casi nuevo. precio de situación. Informan Carlos III No 211 de 2 a 5 p.m. V-6

CUÑA CERRADA FORD 3 GOMAS Umbo $275.00; Whippet cerrado $125 Chebrolet abierto, $35, cuña Chebrolet $150, cuña Wuipet $130. Hago cambios. Empedrado No. 1. M-4002. Braña. V-6

«MARMON SEDAN» 4 PUERTAS, 5 pasajeros color verde. Flamante estado, se da barato. Informes: «Talleres Nash» 27 y Espada. V-6

SE VENDE AUTOMOVIL PACKARD 8 cilindros 7 pasajeros completo de todo. Ramón Blanco, Garage, Sol 15. V-6

GANGA: VENDO UN AUTOMOVIL nuevo, marca «Reo», de cinco pasajeros, se da muy barato, por tener su dueño que embarcarse. Puede verse a todas horas en el Garage de San Rafael, frente al Parque Trillo. Teléfono U-5636. V-6

$75.00 CHRYSLER, ABIERTO CUAtro cilindros, gomas 20, «Pintura Duco, Carburador Stromberg, hace 35 kilómetros. También lo cambio por cerrado. 10 de Octubre 596 esquina Carmen, Víbora.

GANGA: CAMIONES DE VOLTEO, DE cinco toneladas, marca «Mack», de 4 velocidades, garantizados, completamente nuevos. Pueden verse en Garage «Eureka», Concordia y Lucena.

AUTOPLANO, TIPO ESPECIAL, COMpletamente nuevo. Se vende a precio muy reducido. Para verlo: Concha esquina a Fábrica, Casa de los Muelles Alloy. V-6

SE VENDE, SUMAMENTE BARATO, automóvil «Hudson», cerrado, de siete pasajeros, casi nuevo, propio para personas de gusto. Para verse, de 12 a 2 y de 6 a 8. Calle K. número 190, entre 19 y 21, Vedado. V-6

SE VENDE UN NASH, DE CINCO pasajeros, cerrado, acabado de pintar y ajustar su motor, en inmejorables condiciones. Ayesterán 18. De 8 a 11 a. m. V-6

CUPE DODGE CON ASIENTO ATRAS, modelo 1930, en buenas condiciones de mecánica y con maderas nuevas. Se liquida. Telf. A-1122. Antonio Rodríguez. V-6

DUEÑOS DE AUTOMOVILES: POR $1.00 semanal obtendrá gomas, fuelle, vestidura, pintura y reparación general de su auto. El sistema más cómodo en plaza. Latour, Zanja y Lucena. V-6

HUPMOBILE, SEIS CILINDROS, nuevo, de fábrica, sin estrenar, modelo atrasado, en ganga. Inmejorabl epara viajes largos, Pisa y Corre, etc. Monte 429. V-6

VENDO CUPE MARCA GRAN PAIGE 4 pasajeros, 12,000 km. caminados, costó $2,500 se dá en $325. Un ventilador de techo. Informan Concordia 7 entre Amistad y Aguila, Teléfono M-7892. V-6

GRAN REALIZACION DE OMNIBUS y camiones de uso. Chevrolet, Ford, Broadway, Whippet, Hudson, Buick, etc. Ofrezca lo que pueda y obtendrá uno. Latour, Zanja y Lucena. V-6

VENDEMOS GRAN SURTIDO DE GOmas nuevas y de uso, de todas las medidas y varias marcas. Facilidades en los pagos. Autos Latour, S. A., Zanja y Lucena. V-6

VENDEMOS, CON FACILIDADES DE pago: Dodge, Buick, Hudson, Essex, equipados gomas, pintura y fuelles nuevos, a precios muy reducidos. Autos Latour, S. A., Zanja y Lucena. V-6

GANGA: VENDO CAMION MACK, perfecto estado 5.1|2 toneladas, propio para tiro de arena o ladrillos, informes Orlando Martínez de Castro. G y 9, Vedado, de 10 a 12 a.m. y en San Rafael 37, Dep. 29 de 7 a 8 p.m. Telf. M-2645. V-6

¡¡CON $250 PESOS PUEDE GANAR al mes $750!! Se venden dos guaguas que costaron $1,200 en $200, en buenas condiciones por no poderlas atender poniéndolas a trabajar donde se le dirá al que las compre, puede dejarles todos los meses $750. Se vende un tren de pesca regalado. Informará Caridad Ramos, Sábalo, Provincia Pinar del Río. V-6

7 MAQUINARIAS

SE VENDE BARATO, BOMBA DE gasolina de un galón, compresor de air, juego de medidas y embudos, caja contadora, extinguidor químico, Zanja y Gervasio, Garage. V-7

SE VENDEN BARATAS, MAQUINAS de badanas de sombreros; una «Bulaski», de dobladillar; una «Singer», de filetear, Zanja y Gervasio, Garage. V-7

MAQUINARIAS: VENDO PAILA VApor, de 50, 20, 10 HP.; plantas eléctricas, para 50 y 100 luces, Delco y Westinghouse. Tengo algo más que vendo. I. González, Lombillo 3, Cerro.

SE VENDE BARATA UNA BOMBA Prat de media, con motor Century acoplado. Informan Valle No. 50 entre Basarrate y Mazon de 9 a.m. a 5 p.m. V-7

SE VENDE EN GANGA, MOLINO DE martillo con 6 meses de uso, propio para moler Paral, Espartillo, Tusa, Maíz y cualquier materia en general. Informes: Benjumeda 33, telf. U-5522.

MAQUINARIAS; GRANDES EXIStencias de maquinarias reconstruídas, para infinidad de industrias. Compra y venta de maquinarias. Diríjase: Hotel de Ventas de Eduardo Bohigas, Calzada 10 de Octubre 96, Habana. V-7

VENDO MOTOR «PALMER» CUArenta caballos igual que nueva, lo doy barato, dirigirse Ismael Sierra, Santa Clara No. 2 Habana. V-7

v-8 DE ANIMALES

VENDO JUNTAS O EN LOTES CIENto cincuenta buenas vacas, cruzadas, de leche. Informe finca «La Conchita», kilómetro 12 y 13 de la Carretera Víbora a Managua o en 10 de Octubre 412. Telf. I-2167. V-8

SE VENDE 1 CABALLO CRIOLLO de buena alzada; precio: 40 pesos. A todas horas Finca San Antonio, Vínculo y Quesada. Calabar. V-8

SE VENDE A PRECIO DE SITUAción, mulos de todas clases, caballos de monta, Ponny, carros y arreos de todas clases, arañas, faetones. Marina esquina a Atarés, J del Monte, frente al taller de Gancedo. Teléfono X-2876. **Jarro y Cuervo.**

VENTAS

v-8 DE ANIMALES

SE VENDEN DOS NOVILLOS PRImer parto, raza Yerse. Informan: Santa Rosa entre General Núñez e Iglesias, Carbonería, Reparto Hornos.

9 MUEBLES Y PRENDAS

SE VENDE UN JUEGO DE CUARTO de caoba de nueve piezas, escaparate de tres cuerpos, y un piano de estudios. O-Farrill esquina a Fuentes. Reparto Almendares. V-9

SALUD 11

Le ofrecemos los mejores muebles. precios increíbles: juegos cuarto, sala, comedor, recibidor, moderno, lámparas, neveras, camas, sillones, pianos, radios,, máquinas coser, escribir, contadoras, vidrieras, baúles, maletas, Aquí encontrará todo lo que usted necesita. Visite esta casa, Salud No. 11. También le compro sus muebles. Llame: M-9136. V-9

NEVERA ELECTRICA. SE VENDE una grande propia para familia numerosa, café, restaurant, etc. Precio $150.00. Obispo 94. V-9

BARBEROS: VENDO DOS SILLONES buenos «Koken», de porcelana, en buen estado y también una Barbería, barata, moderna, buen punto. Informan: Monte 224, por Belascoaín. (Barbería). V-9

VENDO MAQUINA DE COSER «SINger», casi nueva, en $15.00. Véala en San Miguel 129, altos, entre Gervasio y Escobar. V-9

SE VENDE UN REFRIGERADOR Westinghouse, nuevo, de paquete. Está sin instalar. Se da barato. Calzada 149, entre 16 y 18. V-9

OBJETOS DE ARTE. GRAN LIquidación:

Porcelanas, bronces, marfil, plata, lámparas, radios, neveras, relojes de pie. Juegos: cuarto, comedor, sala, recibidor, mesas de mármol juegos de cubiertos y otros objetos. "Los Tres Hermanos." Consulado 94. A-4775. V-9

URGENTEMENTE VENDO CUARTO dos cuerpos, Chiffonier barniz muñeca moderno, $32, otro 3 cuerpos 8 piezas baratísimo, comedor $28, sala $10. Lámparas, San Joaquín 60, Monte y Omoa. V-9

FAMILIA QUE EMBARCA VENDE los muebles de su casa, 23 entre 20 y 22, Vedado, al lado dentista. V-9

SE VENDEN UN JUEGO DE CUARTO un juego de comedor y el de sala. Todo en proporción. Calle 6 entre 9 y 10, Ampliación de Almendares. V-9

CASA ARECHAGA, SI USTED NEcesita muebles, visite los talleres de «El Siglo», donde encontrará preciosidades, por poco dinero. Compre directamente y comprará lo mejor. Manrique 189, Ebanistería. V-9

FAMILIA VENDE CUARTO ARTE moderno, $85, costó $350. Nevera E. G. Eléctrico, comedor Renacimiento Español, sala, arte moderno $35.00. Lámparas, Buró señora. San Lázado 286, esquina a Lealtad. V-9

Muebles en GANGA

Liquida más de cincuenta juegos de cuarto, comedor, sala e infinidad de piezas sueltas, a precios baratísimos, Facilidades de pagos. Compramos y cambiamos muebles. Neptuno esquina a Soledad. U-1360. V-9

LIQUIDACION

Objetos de arte propios para regalo, o persona de refinado gusto. Gran surtido en adornos, porcelana, bronces, marfil, lámparas, cuadros, juegos de plata, candelabros, apliques.

PIANOS Y RADIOS

Gran surtido en pianos de absoluta garantía al alcance de todas las fortunas y facilidades de pago. Radios de varias marcas a precios de verdaderas gangas, San Rafael entre Oquendo y Soledad.

«LA PREDILECTA» U-2530

ESTAMOS EN PLENO FRAGOR DEL combate; las ametralladoras siguen desvalijando, los revólveres hacen de las suyas, nos agujerean los muebles; así y todo, seguimos fiando, aceptándoles los viejos a buen precio, sin olvidar a los cafeteros y fonderos al ofrecerles nuestras irrompibles sillas de Viena. «Thonet», La Casa de Ros y Novoa, J. Naveira, S. en C. Galiano No. 94. V-9

FAMILIA VENDE LUJOSO JUEGO cuarto último modelo 3 cuerpos costó $300, $95. Comedor, regio renacimiento tallado cuero, recibidor, sala fino $25. Lámparas talladas. Concordia 127. Belascoaín y Gervasio. V-9

MUEBLES EN GANGA

Juegos cuarto $25; sala $15; comedor $20 escaparates $7 con lunas $12; camas $5; mesas correderas, $4; aparadores $5; 6 sillas y 2 sillones, $9; máquinas de coser e infinidad de objetos. Se compran y cambian muebles. San Rafael 107. U-7926. V-9

LA PRINCESA

MUEBLES EN GANGA

Liquido a primera oferta y hacemos encargos, arreglos y cambios, «El Cedro», Galiano 123, entre Zanja y Barcelona. V-9

RASTRO EL HABANERO. COMPRA Y vende todas clases muebles, pago mejor que nadie. Burós, máquinas escribir, Coser, Equipo oficina en general. Ferretería, locería y lámparas. Visítenos. Monte 50. A-8032. V-9

EN MUEBLES

Somos únicos por el surtido más extenso y novísimo, su sólida construcción y enorme facilidades en los pagos.

CAO Y VARELA

Neptuno números 183 y 187.

MUEBLES EN GANGA

Juegos cuarto Arte Moderno, $4 mensuales; comedor, caoba, último estilo $3.00 mensuales; sala o recibidor modernísimos $3.00 mensuales; juego cuarto 3 cuerpos caoba, últimas creaciones $5.00 mensuales. Precios muy bajos.

"LA EMINENCIA", NEPTUNO 188

VENDO JUEGO DE CUARTO MOderno $28, otro 3 cuerpos caoba con butacón, chifforrober última novedad, barato. Juego comedor 10 piezas, sala caoba, modernista baratísimo poco uso. Lámparas, piano $35, Refrigerador eléctrico. Jesús del Monte 27, altos una cuadra esquina Tejas. V-9

v10 UTILES DE OFICINAS

MUEBLES DE OFICINA

Compra, venta, archivos, cajas documentos, caudales, máquinas escribir, sumar, calcular. Tarjeteros Kardex, butacas, libreros y todo para oficina. Especialidades colegia, hoteles y bars. Compostela 55 cerca de Obispo. A-7744. V-10

MAQUINAS, BUROS

De Oficina, escribir, sumar, calcular, coser, mimeógrafos, adresógrafos, multígrafos, archivos, cajas caudales, libreros, mesas y equipos Oficinas en general. No reparo precio. Véalos, Villegas 6. Telf. A-8054. Losada. V-10

COMPRO, VENDO MAQUINAS DE

escribir, sumar, calcular, mimeógrafos, archivos, cajas de seguridad, burós, libreros, Kardex, satélites, tarjeteros, carpetas, sillas giratorias. Progreso 2 entre Villegas y Aguacate. Telf. M-8638. C-10

VENTAS

INSTRUMENTOS DE MUSICA

VENDO PIANO «RONISCH», COMpletamente nuevo, de tres pedales, teclado marfil. Muy barato. Véalo, lo comprará, San Rafael 153-D., bajos, entre Hospital y Espada. V-11

SE LIQUIDAN 20 PIANOS, DE LAS mejores marcas: «Ronisch», «Steinway», «Pleyer Gross», «Kallman», «Baldwin Shomer», «Rossneher», «Giralt» y otros. Facilidades de pago, San Rafael número 57, esquina a Campanario. V-11

POR EMBARCARME VENDO PIANO y buró. Indio 13, bajos. V-15

ESTUPENDO PIANO DE FINISIMA melodía, mueble renacimiento de estilo primoroso único en Cuba. Venga y vea. Precio al alcance de todos. Dragones frente al teatro martí. V-11

SE VENDE UN PIANO MODERNO Y que está nuevo, se da muy barato. Montes 18, entre Aguila y Angeles. V-11

PIANOS Y RADIOS

De absoluta garantía, propio para personas de gusto y al alcance de todas las fortunas, facilidades de pagos. Visite «La Predilecta», San Rafael y Oquendo, Telf. U-2530. V-11

AFINE SU PIANO POR 2 PESOS, con toda garantía y seguridad, Manuel Domínguez, afinador mecánico, graduado en la Escuela «Danguard», de New York. Taller: Zulueta 36 y medio. M-3040 y M-4761, Habana. V-11

12 RADIOS

OPORTUNIDAD, VENDO RADIO magnífico, marca «Crosley», de 8 bombillos, estilo Granada. Véase en Oficios número 35, «Hotel Luz». Pregunte en la Oficina. V-12

VENDO RADIO, EN PERFECTO EStado, con magníficas voces, en 28 pesos. Es Superheterodino. Véalo en Estevez número 21, entre Calzada del Monte y Flores. Zapatería. V-12

VENDO MAGNIFICO RADIO ATWAter Kent, «Voz de Oro», de 9 bombillos, en $32.00. Véalo en San Miguel 129, altos, entre Gervasio y Escobar. V-12

LIBROS E IMPRESOS

HISTORIA ESPAÑA, (25 TOMOS); Napoleón y su Tiempo, (3 tomos); Historia Revolución Francesa, (5 tomos) y otros. Baratísimos, San Rafael 141, bajos, entre Oquendo y Soledad. V-13

15 OBJETOS VARIOS

«URGENTE VENTA» ARMATOSTES de la., caja de caudales y contadora, mesas y utensilios, todo muy barato, en Villegas número 91, antiguo «Bazar del Cristo». Pregunten por el señor Martínez. V-15

POR EMBARCARME, VENDO UNAS mamparas para café o fonda y una vitrina de Columbia y una bicicleta y un disquero, Todo muy barato. Vedado 2, número 2. V-15

ENSERES DE «LA OPERA». VENDEmos a como quiera: una caja registradora, una caja de caudales, cinco ventiladores, una báscula, y varias vidrieras de mostrador. Almacenes «La Opera», Galiano y San Miguel. V-15

SE VENDE UN ARMATOSTE MODERno, con mostrador de Vitrolite y todos sus enseres. Se da barato. Informan en Jesús Peregrino y Espada, Bar «Luyanó». V-15

VENDO VARIAS VIDRIERAS MOdernas de todos tamaños, baratas, cajas caudales, pequeñas doble puerta, mesas vitrolity, sillas fondo madera, buró cortina. Informes Estrella 109, por Campanario. V-15

PESA «TOLEDO», DE 30 LIBRAS, SE vende muy barata, en cómodos plazos y mitad contado. Informes y verla, en 12 y Zapata, Café, Vedado. V-15

SE VENDEN 30 MILLARES DE LAdrillos de muy buen barro, por debajo del precio en plaza. Informa Orlando Martínez de Castro, G y 9, Vedado, de 10 a 12 y en San Rafael 37, Dep. 29 de 7 a 8 de la noche. Teléfono M-2645. V-15

OPORTUNIDAD, MARCOS PARA

retratos, diplomas, gobelinos. Realización cuadros marcos. Importación directa, calidad y precios sin competencia. Visítemos. Casa Martorell, Aguila 90, casi esquina San José, M-1555. Molduras refractarias al comején. V-15

FRASCOS DE VIDRIO

nuevos. LA COMERCIAL, Habana 85, entre Lamparilla y Obrapía, entrada por el zaguán. De 9 a 11 y de 2 a 4.

BARATOS

Más de 350 artículos diferentes de quincalla; juguetes; papelería; efectos de escritorio y colegio, sorpresas para caramelos, perfumería, semillas de hortalizas. Remitiremos catálogo gratis a comerciantes del interior. COMPAÑIA COMERCIAL AGRICOLA. Habana 85, Habana. V-15

REPARACIONES

9 MUEBLES Y PRENDAS

REPARAMOS SUS MUEBLES, POR poco dinero, dejándolos nuevos. Casa Pardo: U-5761. Los modernizamos, barnizamos a muñeca, esmaltamos «Duco», pinturas mimbres a vapor, tapicería general, azogamos espejos. Trabajos garantizados, San Rafael 130. R-9

¿NECESITA BARNIZAR MUEBLES, dorarlos, enceraralos, tapizarlos, azogar espejos o reformarlos? Avise: U-2530. Neptuno 219, Mueblería, entre Oquendo y Soledad. Personal experto. Garantía absoluta. Precios situación. Admito muebles viejos, en pago. R-9

DINERO-HIPOTECA

d2 SE OFRECE

DOY DINERO EN HIPOTECAS CUALquier cantidad al 7 por ciento, operación en 24 horas. Alberto Cuervo, Obispo 59, altos. Telf. M-1537. D-2

FACILITO DINERO EN HIPOTECA, también fincas rústicas, bóvedas, panteones. Compro créditos hipotecarios. Mucha reserva. J. Llanes, Sitios 42, esquina a San Nicolás. Telf. M-2632. D-2

DOY $300 EN HIPOTECA SOBRE CAsa mampostería y alcantarillado o compro casa dando esta cantidad y casa hermosa en Naranjito. Víbora. Interesada San Salvador 37, Cerro, Carballo. D-2

SI NECESITA DINERO

Lo facilito con garantía acciones Compañía Cubana Electricidad. También las compro. Descuento atceptaciones comerciales. Facilito hipotecas rápidamente. También préstamos sobre bóvedas y panteones. Metropolitana 808, M-6667. D-2

DINERO

Doy grandes y pequeñas cantidades, en primera hipoteca, desde el 7 por ciento en adelante, para La Habana y sus Barrios. Compro y vendo casas y solares.

Compro y vendo Bonos y Acciones.

JULIO C GRANDA

Obrapía 33. Telfs. M-5921 y F-5759

DINERO

No pierda tiempo. Cuando necesite tomar dinero en hipotecas o pagarés, vea a Fernández Alvarez, San Ignacio No. 50 Telf. A-4432 de 2 a 5. Operaciones rápidas y absoluta reserva. D-2

DINERO-HIPOTECA

d2 SE OFRECE

DOY $1.000 en PRIMERA HIPOTECA Habana o barrios. No pagará comisión, Constantino Suárez, Monte 53, altos, de 12 a 1 y de 6 a 7 p. m. D-2

PRESTAMOS

desde el 1%.

Dinero sobre joyas,

Vendemos joyas, baúles y maletas. Se compra ORO.

«LA PERLA»

Animas 84, esq. a Galiano. D-2

d3 BONOS Y ACCIONES

BANCO COMERCIAL DE CUBA, Y Digón y Hermanos. Compro Cheques y Libretas de Ahorros. Obrapía número 17. **Manuel Piñol.** D-4

d4 GIROS Y LETRAS

N. GELATS Y COMPAÑIA

Las tenemos en nuestras bóvedas, construidas con todos los adelantos modernos y las alquilamos para guardar valores de los interesados. En esta oficina daremos todos los detalles que se deseen.

CAJAS RESERVADAS

106 Aguiar 108 esq. a Amargura.

PARA LAS DAMAS

pd3 INTERES PARA LAS DAMAS

MADAME KUZMA: EX MODISTA DE las principales casas de París y Viena. Creadora en sombreros finos. Avisa a su distinguida clientela, que tiene a la venta sombreros nuevos, últimos modelos, desde $2.50 en adelante. También se arreglan sombreros, última moda, desde $1.00, Amistad y San Rafael, frente al Ten Cent. PD-3

"EL HOGAR Y LA MODA"

La Revista que trae siempre la última moda y los Figurines de novedad. Tres números mensuales. Suscripción al Interior: $1.00, al trimestre. Con «Lecturas», $1.75. Pidan detalles a Carlos M. López, Obispo 74, Habana. PD-3

SRA. ALEXANDRE CRADUADA del Electrolysis Institute de Nueva York Extirpe deiinitivamente los vellos de la cara por medio de la electricidad. Tratamiento garantizado. Precios econmicos Calle 3a. No. 381, bajos, entre 2 y 4, Vedado. PD 3

HAGO SOMBREROS, TRAZO MODElo que desee. Reformar, 50 centavos; planchar, engomar, 30 centavos. Modista: Corto, entallo, 50 centavos. Se hacen nuevos, a $1.00, San Rafael 41-C., farola en la puerta. A-4202, Celestina. PD-3

CORTE SISTEMA ALEMANY

Academia. Encontrará facilísimo y perfecto: invento nuevo, precios y clases especiales, por ajuste terminará con título 2 meses y clases domicilio y Matide Alemany, San José 9, entre Aguila y Galiano. Sucursales, C. Luyanó 223, Profesoras. Atocha 6, Cerro Tortensia.

ENSEÑANZAS

e1 PROFESORAS Y PROFESORES

PROFESOR AMERICANO, DE BOSton, Abogado. Certificado de la Universidad de Yale. Clases colectivas de inglés: Lunes, Miércoles y Viernes. 8 a 9 p. m. ($2.00 mensual). También clases particulares. Método práctico. Academia, San Rafael 139, altos.

PROFESORA FRANCESA, CON INmejorables referencias, da clases de francés, en casa o domicilio, Galiano 36, altos. E-1

APRENDA INGLES AHORA. METOdo rápido. Clases individuales a precios módicos. Miss Long, Calle F 33, altos, entre 3a y 5a. Vedado. E-1

PROFESOR DE BAILES

Enseño rápido y económico bailar Son, Vals, Tango, etc., etc. Doy clases a domicilio. Cárdenas No. 3, segundo piso. Teléfono M-7372. I. Servelló. E-1

INGLES.

Enseñado por Profesora Americana. Sorprendentes resultados en pocas semanas. El discípulo leerá, escribirá y hablará el inglés en breve tiempo. Lecciones a domicilio también Miss Kapan, Hotel Royal Palm, A-7277. E-1

e3 ACADEMIAS

COLEGIO ACADEMIA

«NUESTRA SEÑORA DE BELEN» Primera Segunda Enseñanza. Preparación para Escuelas de Comercio, Normal e Instituto. Clases especiales Taquigrafía, Mecanografía, inglés, Aritmética, Gramática. Bordados en general. Villegas 14, altos. E-3

INTERES GENERAL

SOUVENIRS INDIOS, PERFUMES, libros, monedas, curiosidades, plantasW novedades, etc. Remitiendo 10 centavos sellos, recibirá catálogo ilustrado, acompañando entretenido rompecabezas (siete piezas). «Magistral». Monte 78, Habana. I-G

Señores Propietarios

Hago las reparaciones de sus casas a precios equitativos, con puntualidad, bien hechas, albañilería, carpintería, instalaciones sanitarias y demás concernientes al ramo de construciones, sus casas clausuradas o ruinosas; las dejo como nuevas. Ustedes me mandan en casa número 111 de la calle 15 entre 11 y 13, Vedado. Ramón Hermida, antiguo constructor. (A plazos o con alquileres). I-G

AVISO

Por el presente medio se cita a todos los señores accionistas de la Serie B. de la Sociedad de Fomento Rústico y Urbano S. A. para que concurran a la Junta General Extraordinaria que se celebrará en eu domicilio social: Avenida de Bélgica, número 145, el día 25 del próximo mes de Mayo a las 10 a. m., teniendo por objeto la referida Junta, dar a conocer el Balance General y la memoria de los trabajos realizados, en substitución de la Junta General ordinaria que no se pudo celebrar en el mes de Enero del corriente año; así como el nombramiento de un cargo de vocal por renuncia del mismo.

Habana, 18 de Abril de 1934.

J. Almirall. Presidente-Tesorero. **L. Portela.** Secretario. I-g

THE ENGLISH RESERVE ASSURANCE Co. Organizada con arreglo a las Leyes vigentes en Cuba. Seguro Obrero, Vida. (Pagos de 5, 10, 15 y 20 centavos semanales). Automóviles, etc. Servicio perfecto, primas ventajosas. O-Reilly 49, bajos, Teléfono M-7374. I.G.

POR GRATITUD Y PARA BIEN DE los enfermos del Estómago, Hígado, Vesícula biliar, Colitis, Ulcera, Intestinos, etc., enviaré nombre y detalles del notable patente moderno, que gracias a Dios me libró, en poco tiempo, de antiguos y dolorosos sufrimientos. Mande las señas a Joyería Marzo, Galiano 88, Habana. I-G.

M.E.C.D. 2016

AL MARGEN . . .

MITO Y REALIDAD DE ROUSSEAU

(Por RAUL MAESTRI)

Rousseau pasa por ser uno de los apóstoles intelectuales y precursores de la Revolución Francesa. Es de sobra conocida la anécdota del «Contrato Social' en la mesa de noche de Robespierre, durante los peores días del terror. Ahora bien: no es del todo ocioso preguntar hasta que punto está justificada esta reputación y hasta dónde hubiera complacido al mismo Rousseau este póstumo predicamento.

No faltan ciertamente determinadas circunstancias favorables al hecho. Se las puede recordar e inventariar de seguida. Así, entre otras: Rousseau proclama la soberanía de los gobernados frente a la delegación de los gobernantes. La teoría jurídica en boga postulaba la siguiente construcción: el pueblo había hecho la entrega de sus plenos poderes a un hombre, una familia o una casta, para que este hombre, familia o casta dispusiera a su arbitrio de la suerte de ese pueblo. Tal Hugo Grotius, por ejemplo, contra el cual toma posición Rousseau vehementemente. El ginebrino, a su hora, mantenía una tésis diametralmente opuesta. Para Rousseau el pueblo no podía, a menos de negar la «voluntad general», con lo cual **ipso facto** dejaba de ser pueblo, alienar su soberanía; todas las formas de gobierno, tanto la monárquica como la democrática, derivan su derecho y su fuerza del concurso popular, sello único de legitimidad. Este requisito bastaba para él—hombre de terminologías no muy exigentes ni claras—para que un gobierno fuera «republicano», a despecho de su forma misma.

Un pensamiento que se movía en este ámbito tenía, lógicamente, que pronunciar alguna vez la conocida frase: «pués, si al pueblo se le antoja hacerse daño a sí mismo, ¿quién tiene el derecho de impedírselo?», pronunciamiento que, ciertamente, ha de sonar hoy en muchos oídos como una irresponsabilidad ciudadana.

Por otra parte: la democracia y su específico método comicial. Rousseau concibe la democracia conforme a criterios numéricos, más exactamente atomísticos. Para él «democracia» y «mayoría» son términos casi sinónimos. Por lo mismo, fué fué un entusiasta de las elecciones. Pedía comicios frecuentes y para todas las cosas. Al hablar de estos hechos—muchas de cuyas implicaciones prácticas se escaparon a la inteligencia o a la buena fé de Rousseau— caía en arrobamientos de entusiasmo, en éxtasis.

Además, Rousseau fué un hombre muy de su tiempo. Tal cosa puede afirmarse a despecho de ciertas circunstancias contrarias: en primer término, la tensión en que él mismo se sentía con respecto a la época y sus hombres más influyentes. A despecho también de la posición beligera que asumió frente a los valores en curso: es más, precisamente en razón de esta militancia.

Rousseau fué un romántico, el primer gran romántico, y bajo este signo ambiguo se iniciaban los tiempos. Romanticismo que equivale a decir anti-racionalismo, subjetivismo, una rara mezcla—en lo político— de reacción y progreso, un laicismo que pretendía engañarse a sí mismo de mil diversas maneras, etc.

Todo esto—aquí y ahora nada más que sugerido— acercó a Rousseau a la próxima epopeya. Y estos puntos de unión fueron bastantes, por ironía de las cosas, para tapar y como diluir las muchas diferencias que, realmente, existían entre la obra rousseauniana y los grandes acontecimientos políticos posteriores. De suerte tal que la posteridad ha solido alimentar una opinión de Rousseau arbitraria y caprichosa, ya que, de hecho, no está justificada en el característico ideario del escritor.

De Rousseau puede decirse que fué un hombre y una voluntad rebeldes. No estaba sintonizada a su época, y así no la amó; frente a ella reaccionó en protesta. Ahora bien: esta protesta, no obstante revestirse de formas a veces nuevas, tiene un tono de nostalgia. Esta nostalgia no se dirigía a una etapa pretérita determinada, y por lo mismo Rousseau tuvo que construirla para sí mismo, con vistas al uso particular, apelando a su fecunda fantasía. Pero en ningún caso fué una nostalgia franca de futuro, de esas que—fácilmente—llamaríamos revolucionarias. Lo que Rousseau más odiaba eran, precisamente, las nuevas tendencias de la situación: la industria, el gran comercio, la gran ciudad, etc.

Desde este punto de vista se descubren mejor las fundamentales disonancias entre el rousseaunianismo de Rousseau y el rousseaunianismo de los años posteriores. Mientras Rousseau no concibió jamás otra democracia que la pura e inmediata, expresada por medio de referendums, el desarrollo ulterior impuso la democracia representativa, de fuerte base gubernamental, que para Rousseau hubiera sido exactamente el despojo y fraude de la democracia. Mientras Rousseau se complacía con la imagen del Estado-ciudad, y en última instancia con una confederación internacional de ciudades, el siglo XIX vió la eclosión poderosa y avasalladora del Estado nacional, cada día más absorvente.

Rousseau es un caso señero de ese fenómeno del escritor funcionalizado por las demandas particulares de una época. Las circunstancias moldearon su obra y su pensamiento demasiado libremente. De ahí el largo mito rousseauniano.

No saldrá solución de la conferencia sobre las deudas privadas alemanas

Francia hará cambios en la constitución

Dos importantes sugestiones sobre la modificación de la misma han sido ya aprobadas

PARIS, abril 18. (AP).—Han sido aprobadas, por la Subcomisión Parlamentaria nombrada a este efecto dos sugestiones importantes para reformar la Constitución francesa.

La primera es que el Presidente tenga derecho de disolver la Cámara de Diputados sin la aprobación del Senado. La única limitación que habrá de imponerse es que no podrá ordenarse la disolución hasta que la Cámara haya estado en sesión durante tres meses.

La segunda sugestión es que toda iniciativa en asuntos financieros ha de ser confiada al Gobierno. En la actualidad, durante la aprobación de los presupuestos, es costumbre que los miembros particulares y especialmente las comisiones financieras, propongan la adopción de medidas que ocasionan gastos y también la reducción de los impuestos. A menudo estos han sido de carácter demagógico. A este hecho se debe mayormente que la Cámara, y no el Gobierno, haya controlado, en realidad, tanto los ingresos como los gastos y que haya surgido gran parte del caos actual en la situación financiera.

Estas dos sugestiones fueron hechas por el Diputado Paul Reynaud, quien desde hace largo tiempo ha sido un partidario decidido del sistema británico de finanzas.

La Subcomisión que estudia las reformas electorales, adoptó una proposición para la implantación de una votación simple en lugar del sistema actual de segunda vuelta. También se aboga por la reducción del número de diputados por medio de una nueva distribución de puestos.

SE COLOCO LA PRIMERA PIEDRA DE UN TEMPLO CATOLICO EN VIENA

VIENA, abril 18. (WP).—Quedó colocada hoy la primera piedra de la iglesia de Saint Engelbert, que aparece en el santoral como arzobispo de Colonia en el siglo décimo tercero, pero que realmente se erigirá en honor del actual Canciller de Austria, Engelbert Dollfuss, que presidió las ceremonias de la dedicación y pronunció el discurso principal.

De manera oficiosa se ha declarado que la construcción del edificio no es el primer paso hacia la beatificación de Dollfuss, sino que simplemente se trata de una selección que hicieron las autoridades de la Iglesia Católica para la consagración del nuevo templo.

Las estrellrs cinematográficas, que deleitan a todo el mundo, son frecuentemente víctimas de graves percances

ROMA, abril 18. (WP).—Las noticias publicadas en el extranjero sobre los desórdenes y el bombardeo por hidroplanos en la población de Selachi, en la Isla de Rodas, han sido desmentidas oficialmente hoy por el Gobierno italiano, haciéndose la declaración de que lo ocurrido se redujo a una riña entre varios campesinos beodos.

Las cintas cinematográficas que se ofrecen a los públicos del mundo no suelen contener muchos de los episodios espeluznantes que se registran en su confección. Por ejemplo: Jean Parker (a la izquierda) escapó milagrosamente a la muerte durante la preparación de una película, cuando un león amaestrado estuvo a punto de atacarla, lo que no logró hacer la fiera por la oportuna intervención del domador. Ann Dvorak (al centro) fué mordida por una serpiente y gracias a que pudo ser asistida inmediatamente por un médico, logró continuar su trabajo una hora más tarde. Patricia Ellis (a la derecha) que hacía trabajos en el trapecio resbaló cuando se hallaba en la posición que indica la foto y una red que había debajo impidió que se matara, pero no que sufriera

La Gran Bretaña no desea convocar a la conferencia económica internacional ni trata de arreglar su deuda con E. Unidos

Como consejero económico especial del Secreta rio de Estado americano se halla haciendo un recorrido por Europa, Richard W. Child, el cual lleva la misión de discutir los obstáculos que endurecieron las arterias del comercio in ternacional y métodos de eliminación de aquéllos

PARIS, abril 18 (AP). — Richard Washburn Child, que está haciendo un viaje de exploración a Europa, como Consejero Económico Especial del Secretario de Estado Mr. Hull, salió de Inglaterra creyendo que el problema de las deudas de guerra está todavía en un estado indefinido, y que en lo referente a Inglaterra no existe el deseo de reanudar prematuramente la Conferencia Económica Mundial.

Washburn Child llegó a París después de haber cruzado el Canal, en el vapor «Roosevelt», sin ser anunciada su llegada y en consecuencia, no fué a recibirlo ningún funcionario francés ni de la embajada americana. Se dirigió a un hotel, e inmediatamente empezó a ponerse en comunicación con los miembros del Gabinete Francés y con los franceses prominentes y con los hombres de negocios americanos, con quienes ha de conferenciar.

Más tarde se puso al habla con la Embajada Americana y decidió aceptar una invitación para establecer allí su despacho, durante los diez días de su visita. De París Mr. Child irá bien a Alemania o a Italia. Más tarde se dirigirá a otros países, incluyendo Hungría, Checoeslovaquia y Polonia.

En cada lugar su misión será discutir con las representaciones oficiales y extra-oficiales sobre los obstáculos que han endurecido las arterias del comercio internacional y los métodos por los cuales podrán hacerse desaparecer dichas barreras, para mutuo beneficio. En Francia sus conversaciones girarán en torno de las cuotas comerciales y en lo referente a si el comercio o la estabilización de la moneda ha de considerarse primero para llegar al resurgimiento.

Mr. Child no tratará de evadir las deudas de guerra, pero manifestó que ya que él se encuentra en ésta en busca de información, declinará el discutir estos problemas antes de oir lo que los franceses tienen que decir.

Mr. Child manifestó que consideraba que no existe en Inglaterra el menor deseo de reanudar la conferencia económica por el momento y que ha notado que allí existe una disposición para negociar tratados de comercio bilaterales.

Referente a las deudas de guerra declaró que las opiniones en Inglaterra son el extremo variadas, pues unos estiman que no debe pagarse y otros están inclinados a que se haga un pago englobado. Por esa razón manifestó, la deuda está lejos de arreglarse y se encuentra en una situación muy flexible.

LONDRES, abril 18. (AP).—La Gran Bretaña ha publicado el Libro Blanco sobre la cuestión del desarme al objeto de que sirva de guía ante el parlamento y la opinión pública inglesa en cuanto a la forma en que se conducen los asuntos para nacer triunfar la idea del desarme.

Los documentos que la publicacion contiene ofrecen la prueba de que Inglaterra, Italia y Alemania han seguido una línea recta al tratar esa importante cuestión, mientras que Francia ha buscado nuevos subterfugios para frustrar la finalidad.

LOS ACUSADOS DE FOMENTAR UNA REVOLUCION COMUNISTA EN EE. UU. NEGARON LOS CARGOS FORMULADOS

Las personas acusadas por el Dr. Wirt declararon que se limitaron a escucharlo durante la comida que ofreció una de ellas. Las declaraciones fueron causa de hilaridad

WASHINGTON, abril 18. (AP.)—El Congreso continúa avanzando en las labores legislativas al objeto de completarlas, de acuerdo con los deseos del Presidente Roosevelt, antes de que comience el receso.

Seis personas negaron hoy ante la comisión investigadora de la Cámara las afirmaciones que hizo el doctor William A. Wirt, quien las acusó de haber hablado de una revolución en los Estados Unidos, que consumió todos los turnos en la comida que describió días pasados a la Comisión.

Hubo risas entre el público que asistía a la sesión cuando Miss Alice Barrows, del departamento del Interior, que dió la comida en su casa, en la que el doctor Wirt dijo que había oído calificar al Presidente Roosevelt del Kerensky de los Estados Unidos, al que seguiría un Stalin, afirmó que el profesor de Gary se enfrascó en una conferencia sobre desvalorización del dólar que impidió a los demás comensales tomar parte en la conversación.

Pero mientras avanzaban las declaraciones ante la Comisión, cuyos miembros democráticos parecen dispuestos a remitir enseguida su informe a la Cámara, la minoría republicana pidió que se ampliaran las investigaciones con el fin de que se citara a declarar al secretario de Agricultura Wallace, al secretario del Interior Ickes y al subsecretario de Agricultura Tugwell, así como a otros funcionarios cuyos nombres se citaron por el doctor Wirt en su primera comparecencia ante la Comisión.

Entre las acusaciones que formuló el representante republicano McGugin, de Kansas, figura la de que el secretario Ickes y el administrador de auxilios Harry Hopkins, en combinación con otras autoridades del valle de Tennessee, han distraído fondos del gobierna ilegalmente.

Miss Alice Barroks, anfitriona del ágape a que se refiere Wirt en su declaración, la que manifestó, conjuntamente con otros acusados, que Wirt consumió todos los turnos de la misma.

ELEMENTOS AZUCAREROS DE TRINIDAD, SON FAVORECIDOS POR EL GOBIERNO DE LA GRAN BRETAÑA

PUERTO ESPAÑA, Trinidad, Abril 18. (AP).—Los exportadores de Trinidad se proponen aprovechar los cambios en el preferencial arancelario británico que tienden a desviar grandes embarques de azúcar de las colonias de Inglaterra al Canadá, en su propio beneficio.

Dentro de unas pocas semanas miles de toneladas de azúcar saldrán de Trnidad para los puertos canadienses.

El primer embarque de 1.500 toneladas será consignado a la Columbia británica. La zafra ha resultado buena y la cosecha temprana.

Se opone el Japón a que se faciliten aviones a China o instructores a su ejército

El Ministro de Estado nipón dice que correspondiendo la responsabilidad natural del mantenimiento del orden en el Extremo Oriente a su país, tiene que oponerse a esas medidas

TOKIO, abril 18 (WP).—El Ministerio de Negocios Extranjeros ha hecho una declaración oficial diciendo que la responsabilidad natural por el mantenimiento de la paz en el Extremo Oriente corresponde al Japón y que lógicamente este tiene que oponerse a cualquier medida que adopte otra nación que sea susceptible de perturbar la paz, como, por ejemplo, que se le faciliten a China aviones e instructores militares o se le concedan empréstitos que no sean para fines económicos.

BERLIN, abril 18 (WP)—La prensa alemana, comentando la declaración lanzada por el Gobierno de Tokío sobre su responsabilidad en China, considera que el Japón se ha proyectado contra la declaración de 1899, acerca de la política de la puerta abierta en China, aunque recomienda que se aguarde para formar un juicio definitivo a que se conozcan con exactitud todos los detalles de tan riesgosa actitud.

TOKIO, abril 18 (AP).—La industrialización en el Japón se está realizando a costa de un deterioro gradual de la población masculina. Un estudio estadístico acerca del servicio militar obligatorio, correspondiente a los últimos siete años, que acaba de lanzar a la publicidad el Ejército, demuestra que aunque el número de los mozos que se han presentado a examen físico ha aumentado de acuerdo con el crecimiento de la población, cada año es mayor el número de los mozos que se rechazan por no reunir las condiciones necesarias para el servicio de las armas.

En el año 1927 fueron examinados 597,000 jóvenes de veinte años de edad por los médicos militares; en 1932, ese número se elevó a 647,000; pero en el primer año fueron declarados útiles el 68 por ciento de los mozos y solamente el 59.8 el segundo.

Mr. William A. Wirt, que acusa a un grupo de personalidades de haber hablado de una próxima revolución social en los Estados Unidos.

Pretende Alemania conseguir beneficios comerciales de la conferencia de sus acreedores

Las conversaciones preliminares efectuadas en Basilea revelaron claramente que no han desaparecido las viejas diferencias entre deudores y acreedores ni entre éstos

BERLIN, abril 18. (AP.)—El doctor Hjalmar Schtcht, presidente del Reichsbank, ha invitado oficialmente a los representantes de los extranjeros que tienen créditos contra este país a medio y corto plazo para que se reunan en el edificio del Reichsbank de esta capital, a las tres de la tarde del 27 de este mes, al objeto de celebrar la conferencia sobre las deudas acordada en el pasado Enero.

El propósito de esta conferencia es buscar una solución a los pagos de la deuda alemana, en forma que la nación pueda cumplir sus compromisos sin violencia para que su economía y sin distingo entre los créditos, en vista de que tanto los americanos como lo singleses no admiten que se conceda prioridad a unos y a otros se les dejen en segundo término.

Las conversaciones preliminares en Basilea revelaron, sin embargo, que no han desaparecido las diferencias no solo entre acreedores y deudores, sino entre los propios acreedores.

A causa de la variedad de opiniones y de la tirantez financiera de Alemania, la conferencia parece que afrontará una situación mucho peor que la de Enero y se espera que la reunión se convertirá en una lucha libre en la cual Alemania combatirá con los acreedores y los pequeños darán el combate a los grandes:

Ante la posibilidad de semejante espectáculo se ha propuesto el nombramiento de un presidente neutral. León Fraser, presidente del Banco Internacional de Arreglos y Pagos, ha sido mencionado para ese espinoso puesto.

La posición de Alemania fué dada a conocer en Basilea por el doctor Schacht, quien dijo que parecía inevitables, en vista de las circunstancias, una moratoria para las transferencias, incluso las comprendidas en los planes de Dawes y Young, y esa misma opinión se ha reiterado por el presidente del Reichsbank en la prensa germana.

Alemania intenta, según se cree, combinar la conferencia de las deudas privadas con una nueva campaña para mejorar la balanza comercial, aumentando las exportaciones, lo que considera imprescindible para poder hacer frente a sus compromisos.

Desea Alemania cumplir sus obligaciones, pero añade que esto solamente podrá lograrse en el caso de que los demás países consientan en abrir sus aduanas a los productos de la industria alemana. Es su intencion adquirir mayores cantidades de materia prima en el extranjero, pero a condición de que se le permita pagarlas con sus exportaciones.

Mediante una alianza militar a la antigua usanza, Francia consentiría en ir al desarme

La nota enviada por Francia al Gobierno de la Gran Bretaña, dice que Alemania se está armando de acuerdo con su criterio propio, como único juez, haciendo inútiles las negociaciones

PARIS, abril 18. (AP.)—Francia amenaza con interrumpir definitivamente las negociaciones del desarme, a menos de que se le conceda algo equivalente a una alianza militar a la antigua usanza, en una nota que ha enviado al gabiete de Londres.

Dice que es inútil arguir acerca de las condiciones del desarme en tanto no se haya aclarado de una manera concreta la verdad de lo que concierne a los rearmamentos alemanes, y agrega que Alemania se está armando, según confesión propia, lo que hace imposible la continuación de negociaciones que se basan en la idea de moderación por parte de este país.

Francia se basa para hacer esa afirmación en las declaraciones del Canciller Hitler, a su juicio, demuestran de una manera que no ofrece dudas que Alemania se está armando en condiciones muy superiores a lo que se cree generalmente.

La actitud de Francia se decidió ayer en un consejo de ministros donde se trató ampliamente la cuestión, y en el curso del cual hubo acaloradas discusiones entre los ministros. Barthou, que trata por todos los medios de impedir el aislamiento de Francia, amenazó con presentar la dimisión, pero el primer ministro Doumergue le dijo que su deber era permanecer al frente del ministerio de Relaciones Exteriores y el gabinete aceptó, al fin. el criterio de Barthou, relativo a las demandas de seguridad.

La nota francesa al gobierno de Londres, dice:

«Alemania se está armando de acuerdo con su criterio como único juez y de esta manera Hitler hace inútiles las negociaciones que se vienen haciendo para la limitación de los armamentos.

«Los presupuestos militares de Alemania demuestran que ese país está volviendo a reponer sus armamentos sin respeto alguno para el tratado de Versalles y para las demás naciones. Sin esperar el resultado de las negociaciones, el gobierno alemán demuestra su resolución de continuar aumentando los armamentos.

«Alemania intenta aumentar inmediatamente en grandes proporciones no salemnte la fuerza del ejército, sino de la marina de guerra y de la aviación militar.

«Cualquiera explicación que se dé a la conducta alemana no excluye la consideración de que los hechos son de excepcional gravedad y exigen la mayor atención.»

«Pertinax» en un editorial del «L'Echo de París» decía hace algunos días que Francia no debía vacilar en acabar con todos los distingos establecidos en Londres entre garantías de ejecución y garantías de seguridad, que considera artificiales.

«Debemos estar razonablemente seguros—agregaba—de que en caso de una agresión, el Ejército inglés estará al siguiente día, a nuestro lado. Además, ya que el ejército inglés se ha debilitado grandemente durante los diez últimos años por los planes de algunos idealistas, la defensa nacional francesa no puede exponerse a ninguna clase de peligros.

«No cabe la supresión de las armas ofensivas, sino por el contrario, se nos debe reconocer el derecho a reemplazarlas y mejorarlas. Francia ha de contar con el derecho a aumentar el tiempo de servicio militar en filas si lo cree necesario. Finalmente, todos los signatarios, han de estar en libertad de completar sus preparativos si advierten que la convención del desarme no va a respetarse; pero a pesar de todo esto, lo esencial es la promesa de la ayuda británica.»

URGENCIA DE CIERTAS LEYES EN LOS E. UNIDOS

WASHINGTON, abril 18. (AP).—En las conferencias que se celebrarán dentro de pocos días en la Casa Blanca, se determinarán los destinos de leyes importantes y se harán indicaciones para que se aprueben la Ley Arancelaria, la del Control de las operaciones bursátiles y la de mediación en el Trabajo, antes del receso del Congreso y a favor de que permanezcan inactivas otras medidas incluyendo la valorización de la plata y los pagos a los depositantes de los bancos cerrados.

Una amnistía para el clero protestante

El Gobierno alemán adopta medidas contra la baja de depósitos en el Reichsbank

BERLIN, abril 18 (AP).—Retirándose ante la oposición hecha por los pastores del antiguo sistema, el obispo del Reich Ludwig Mueller, revocó el decreto del 4 de enero, por el cual trataba de imponerse como dictador de la Iglesia Protestante de Prusia.

El anuncio de la revocación del decreto que tenía por objeto entregar a los Nazis el supremo poder sobre el clero, está incluído en la proclamación de una amnistía por el obispo del Reich para los ministros rebeldes.

El Dr. Mueller actuó, después de su mensaje disciplinario a los pastores, «para restaurar la paz dentro de la Iglesia Evangélica».

Hizo que la amnistía fuese condicional, exigiendo la sumisión a su gobierno de los ministros no conformes.

El obispo del Reich anunció que «ahora, cuando la reorganización de las relaciones entre el Estado la Iglesia había dejado franco el camino para la reconstrucción, deben borrarse todas las disensiones pasadas».

La amnistía significa que los procedimientos que hay ahora pendientes contra los ministros disconformes, se dejarán sin efecto, con excepción de aquellos que comprenden «asuntos de alta política de Estado».

MEDIDAS CONTRA LA BAJA DE LOS DEPOSITOS EN EL REICHSBANK

BERLIN, abril 18 (WP). — Atendiendo a la baja continuada en los depósitos de moneda extranjera en las cajas del Reichsbank, el Gobierno ha dispuesto restricciones en los cambios, según un decreto publicado hoy y se ha fijado límite a las remisiones individuales que se hagan al extranjero, reduciéndolas a doscientos marcos a cincuenta cada mes, registrándose cada envío en el banco o en la oficina de correos mediante la cual se gire.

Los turistas alemanes podrán llevar doscientos marcos y de ellos las terceras partes deberán llevarse en cheques o letras de cambio.

El gobierno italiano, atendiendo a sugestión de Mussolini, tratará de que se reduzca el costo de la vida

De este modo—comenzando por la rebaja en el costo actual de la vivienda—se hará más llevadera la rebaja de todos los sueldos, necesaria para aligerar algo el presupuesto

ROMA, Italia, abril 18. (A. P.).—La necesidad urgente de aligerar el presupuesto nacional, que tiene un déficit anual de 3,000.000,000 a 4,000,000,000 de liras, ha obligado al consejo del Gabinete a efectuar una reducción general en los salarios de los empleados del Estado.

La reducción se aplicará de acuerdo con una escala flexible y será de 20 por ciento en los sueldos de los miembros del gabinete y de 6 por ciento en los sueldos de 500 liras mensuales. Los sueldos de menos de 500 liras mensuales no serán reducidos.

Al mismo tiempo el gabinete aprobó varias medidas para aumentar los ingresos, la principal de las cuales fué un aumento de 50 por ciento del impuesto a los solteros.

Para compensar a los empleados del Estado, en parte, por su pérdida, el gabiente aprobó medidas tendientes a rabajar el costo de la vivienda, que continúa muy alto en Italia.

Todos los alquileres de casas de viviendas serán rebajados en un 12 por ciento; los de las tiendas, hoteles y establecimientos industriales y comerciales se rebajarán en un 15 por ciento. Estas medidas serán seguidas por una campaña enérgica tendiente a rebajar todos los precios.

Un buen ejemplo en este sentido fué dado por el Ministerio de Comunicaciones. Todos los artículos de los establecimientos cooperativos serán rebajados en un 10 por ciento para los empleados de los mismos. Con esas rebajas aporbadas se reducirán los sueldos de los empleados del Estado aproximadamente a lo que eran en 1932, cuando subió al poder el régimen fascista. Dichas rebajas están justificadas, según la opinión del gobierno, no solamente por razones de que son necesarias, sino también por el hecho de que el poder adquisitivo de la lira ha aumentado desde 1929 cerca de un 80 por ciento.

El ahorro que hace el Estado sea 400.000,000 liras anualmente, agrega, un poco solamente, el déficit del presupuesto pero representa un paso dado hacia el fin que se persigue.

Estas reducciones en los salarios se han estado esperando hace largo tiempo; verdaderamente hace varios meses se aseguraba que eran inminentes.

Los economistas consideran que la reducción general del costo de la vivienda que dará por resultado una rebaja en el costo de producción en la agricultura y la industria, es necesaria, debido a que Italia no ha demostrado síntomas tan decididos de mejoramiento desde la depresión económica, como los demás países. Especialmente sus exportaciones han ido en diminución en los últimos doce meses. Se dice que esto se debe enteramente al excesivo costo de las manufacturas italianas, a causa del costo de la vida.

Ya que el gobierno continúa resueltamente opuesto a cualquier sugestión de abandonar el valor actual oro de la lira, la única solución posible es reducir el costo de la vida y con esto el de la producción por medios tales como los que han sido aprobados.

Niños Enclenques

(Por ANTONIO ESCOBAR)

Tengo a la vista un libro titulado **Alimentación** y publicado en Buenos Aires por un distinguido médico argentino, el Dr. Pedro Escudero, que me ha dado a conocer otro facultativo de mérito, el Dr. Othon Pedriaga, habanero.

Haré aquí un extracto del capítulo titulado **La alimentación y la vida humana**, asunto que atraerá la atención de bastantes lectores. Comienza el autor por exponer que las enfermedades de los padres influyen en la formación del esqueleto del pequeño pero tienen más importante papel la calidad de los alimentos de la madre durante la gestación, de la misma manera durante la crianza y del niño de los 12 a 15 años.

La alimentación pobre en calcio, vitaminas D, en fósforo, traen como consecuencia el desarrollo defectuoso de los huesos largos, de los dientes después y por último de los pies. Así nacen niños con piernas cortas, brazos diminutos, cabeza...

Cuando la alimentación, pobre en calcal, se da en los primeros años el tórax se deforma, los omóplatos se dan salientes y se agrega a esto la facilidad con que se rompen los huesos; la cloroanemia aparece en libertad «y la tuberculosis— dice el autor—como negra mariposa alrededor del niño paliducho hasta anida en sus pulmones».

Pero se puede llegar a tiempo instituye una alimentación y un tratamiento adecuados antes de los años. Entonces es necesario administrar cal, pero no en forma de comprimidos, porque en este caso no se fija en los huesos, sino por medio de los alimentos ricos en cal que son por mayor a menor: queso, leche densada, nabos, almendras, avellanas, pimientos, yemas de huevo, higos, leche, caviar, berro, trigo, lechuga repollo, colifror escarola, leche crema de leche, etc.

Cuanto a la vitamina D, se halla escasamente en los alimentos. La fuente más rica es el aceite de hígado de bacalao, igualmente rico en vitamina A. Y se recomienda calurosamente el aceite añejo de hígado de bacalao.

No es este el único capítulo importante de este libro; pero sí el que atraerá más la atención de las madres jeres por lo que atañe a los niños.

Contiene la promesa de que en tiempo desaparecerán, o existirán en muy corto número los niños enclenques o deformados, venidos al mundo para sufrir y para hacer sufrir a sus padres.

M.E.C.D. 2016

SUPLEMENTO DIARIO EN ROTOGRABADO; DE ACTUALIDAD MUNDIAL

DIARIO DE LA MARINA

HABANA, JUEVES, 19 DE ABRIL DE 1934

PARA ASUNTOS RELACIONADOS CON EL DEPARTAMENTO GRAFICO llamar al Teléfono M-3775

HEMEROTECA MUNICIPAL MADRID

NUEVO MINISTRO.—El Excmo. Sr. Juan Pelényi, Ministro Plenipotenciario y enviado extraordinario de Hungría en la Habana, quien acaba de llegar a Cuba. El señor Pelényi presentará sus cartas credenciales ante el Presidente de la República en breve (Foto U. and U.)

CONTRA LOS MALHECHORES y gangsters el departamento de la Policía de Londres ha inventado este curioso aparato que está fabricado a pruebas de balas de revólvers y cualquiera otra arma explosiva—menos los cañones, naturalmente. Se han hecho pruebas y las mismas han dado un resultado excelente (Foto Wide World)

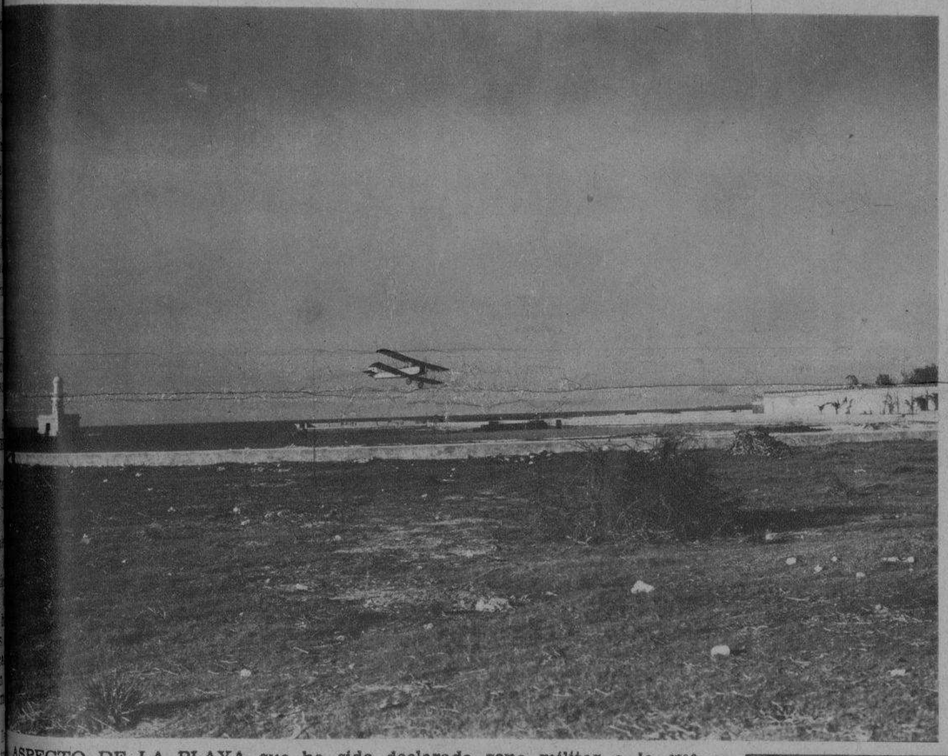

ASPECTO DE LA PLAYA que ha sido declarada zona militar a la que diariamente acudían muchas personas a tomar el fresco del mar. Dicha playa se encuentra situada entre Biltmore y La Tambora y es conocida por la "playa de Machado o de Viriato". Al fondo de esta foto un aeroplano volando a pocos metros de las olas del mar (Foto Patiño)

ES ESTA LA BOTICA que fuera tiroteada por un grupo de desconocidos que iban en una máquina. Ni los desconocidos ni el vehículo fueron hallados. Esta farmacia pertenece a Sahra Bustillo y en ella se desarrollaron los lamentables sucesos en que perdiera la vida el doctor Borges, hace algunas semanas, cuando la huelga de los médicos y farmacéuticos (Foto Patiño)

SENSIBLE FALLECIMIENTO. — El teniente de aviación Ciro Leonard, que falleció en Colombia víctima de un accidente de aviación. El señor Leonord se encontraba en la actualidad prestando servicios profesionales en el Ejército de la República de Colombia. Este desdichado joven antes de morir tuvo la desgracia de perder a su padre, el comandante Leonard, quien al fracasar en su intento de derrocar a Grau San Martín, se dió un tiro en el Castillo de Atarés. Parece que los malos hados persiguen a esta honorable familia cubana (Foto Bravo)

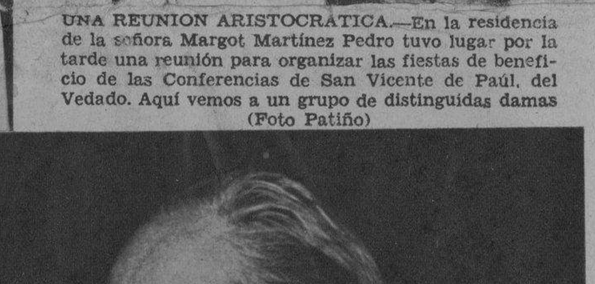

UNA REUNION ARISTOCRATICA.—En la residencia de la señora Margot Martínez Pedro tuvo lugar por la tarde una reunión para organizar las fiestas de beneficio de las Conferencias de San Vicente de Paúl, del Vedado. Aquí vemos a un grupo de distinguidas damas (Foto Patiño)

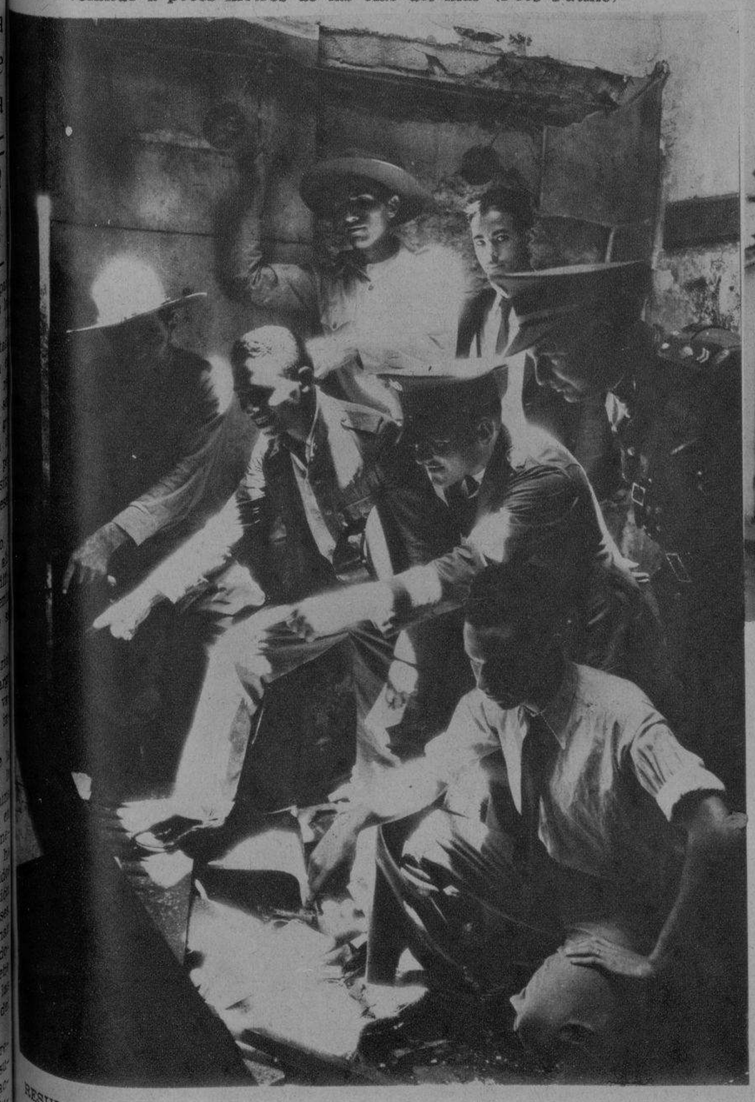

RESULTARON HERIDAS dos personas por la explosión de una bomba que estalló en Correos. La máquina infernal destrozó completamente los servicios de la planta baja y la red de teléfonos oficial. Es este el segundo atentado que sufre esa dependencia del Estado. Una telefonista fué lanzada a una distancia de dos metros por efecto de la fuerza expansiva. En esta foto mostramos a soldados y policías señalando el lugar donde ocurrió el estallido (Foto Vigos)

DESPEDIDA A MIAMI.—En la proa del "Juan Bruno Zayas" fué tomada esta instantánea en los momentos en que el grupo de cubanos excursionistas le decían adios a Miami, donde pasaron tres días espléndidos (Foto Bravo)

ILUSTRE PERSONALIDAD e ilustre revolucionario, el doctor Carlos de la Torre, uno de los más notables hombres de ciencia de América, quien acaba de ser designado Presidente del Consejo de Estado. La designación de don Carlos de la Torre para el cargo ha sido acogida por el pueblo de Cuba con beneplácito. El Presidente de la República ha estado muy acertado (Foto Vigos)

DISTINGUIDOS VIAJEROS.—Partieron ayer con rumbo a New York, en el Morro Castle, el conocido hombre de negocios en los Estados Unidos, con su encantadora hija Miss Mary Love Rose. Fueron a despedirlos al barco el doctor Juan Antiga, el Cónsul de Chile, señor Guillermo Gaicitua, Francisco y Antonio de la Maza, y el Director del Rotograbado, señor Ignacio Rivero, y su distinguida esposa, Tessie M. de Rivero (Foto Bravo)

M.E.C.D. 2016

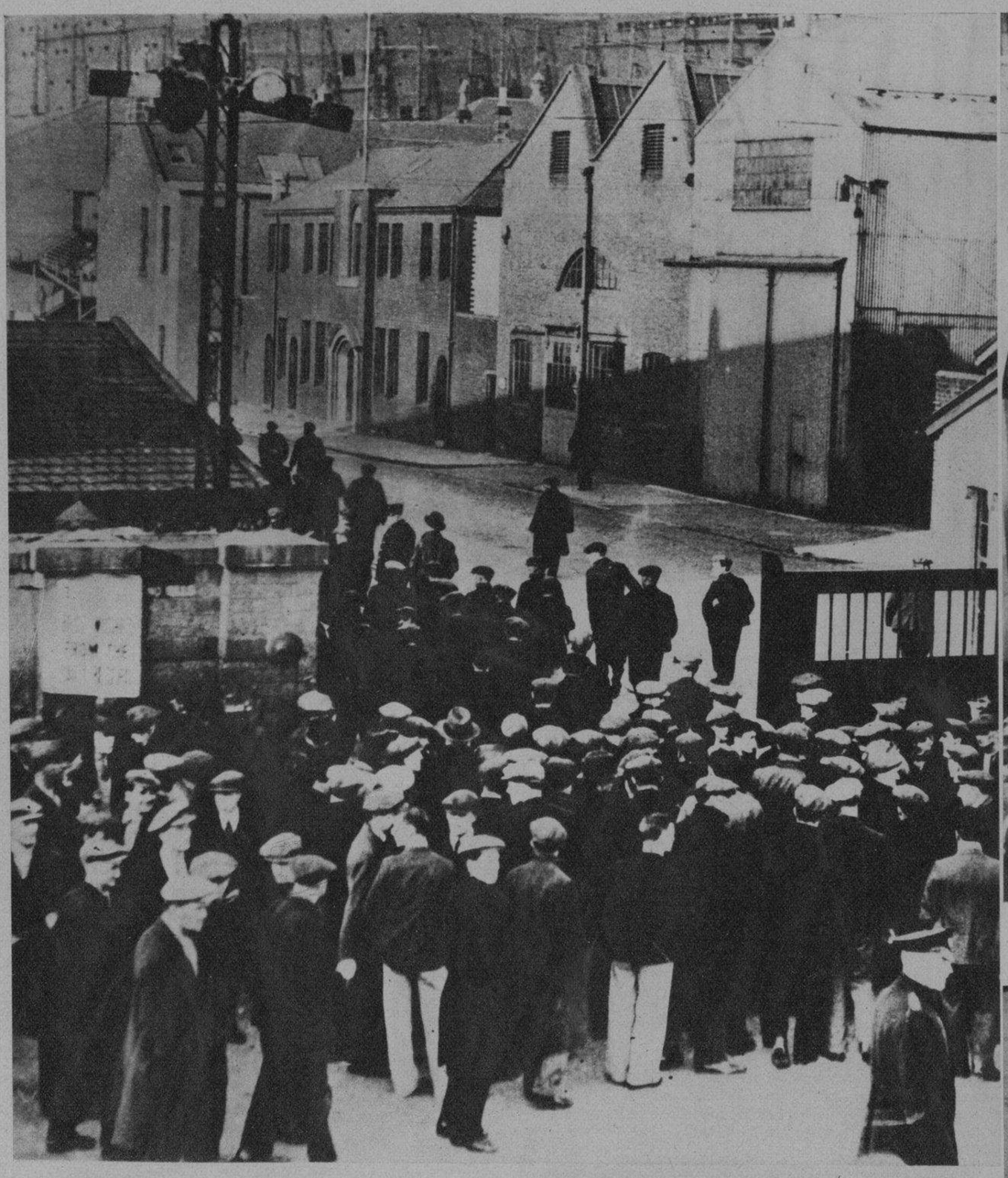

LA PROSPERIDAD RETORNA.—Más de 400 obreros de la ciudad de Glasgow, en Escocia, fueron contratados para volver a trabajar en los astilleros donde se está fabricando un barco de 78.000 toneladas de desplazamiento y al que todavía no se le ha puesto nombre. Este enorme trasatlántico pertenecerá a la Cunard Line y hará la ruta de Inglaterra a los Estados Unidos y regreso (Foto Wide World)

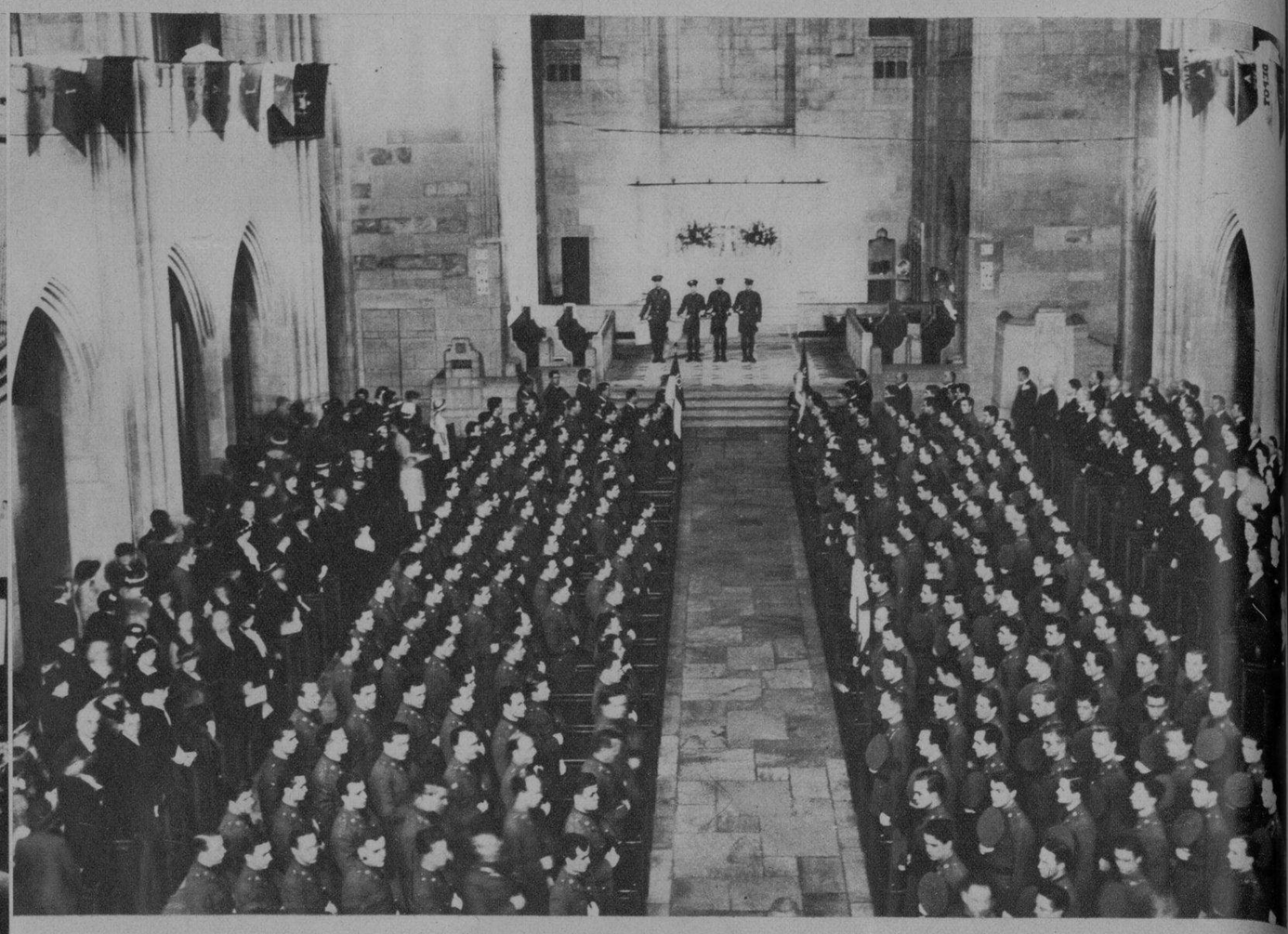

CEREMONIA EN MEMORIA DE SUS COMPAÑEROS MUERTOS.—Servicios religiosos en recuerdo de los camaradas muertos—16 del escuadrón A-101st, de Caballería—el año pasado, se llevaron a cabo en un templo de la ciudad de New York. En la foto se puede ver al resto de las tropas que tuvieron en sus labios una oración sincera para el recuerdo de sus compañeros desaparecidos (Foto Wide World)

LOS MONARQUICOS DE AUSTRIA SE REUNEN.—Una demostración hecha por los monárquicos de la ciudad de Viena tuvo lugar recientemente en dicha capital. Las tropas de la guardia nacional se encuentran en correcta formación frente a la Iglesia de los Capuchinos, donde los Emperadores Hapsburgo—nietos de Césares—están enterrados (Foto Wide World)

INSULL, EL FINANCIERO QUE HUYE.—Aquí aparece el famoso Samuel Insull, hombre de fantásticos negocios, fugitivo de las autoridades de Chicago, tapándose la cara con su sombrero al llegar a Estambull. Insull, vivo aún, con Stavisky, que se suicidó, son los hombres cuyos manejos de Bolsa y negocios arruinaron a mucha gente (Foto Wide World)

JUSTAS DE BELLEZA EN EL JAPON—Bailarinas de Tokio, por primera vez en la historia de la ciudad, llevaron a cabo una competencia de belleza, tal como hacen sus compañeras de tez pálida de Occidente. Esta justa se llevó a cabo con el fin de seleccionar a la muchacha más representativa del país. El Jurado aparece a la derecha y las concursantes se muestran en todo el esplendor de su gracia juvenil, en espera del fallo. De las 48 concursantes, 47 quedaron descontentas. Sólo una salió satisfecha: la vencedora (Foto Wide World)

RESTOS DE UN BARCO PERDIDO.—Este marinero que lleva un gran bulto de ropas sobre el hombro es uno de los supervivientes del "Fulton", crucero de la marina de guerra de los Estados Unidos que se quemó a cincuenta millas de la bahía de Hong Kong, donde se encuentran varias unidades de dicha armada. Todos los tripulantes se salvaron y no hubo que lamentar nada más que la total pérdida del crucero

M.E.C.D. 2016

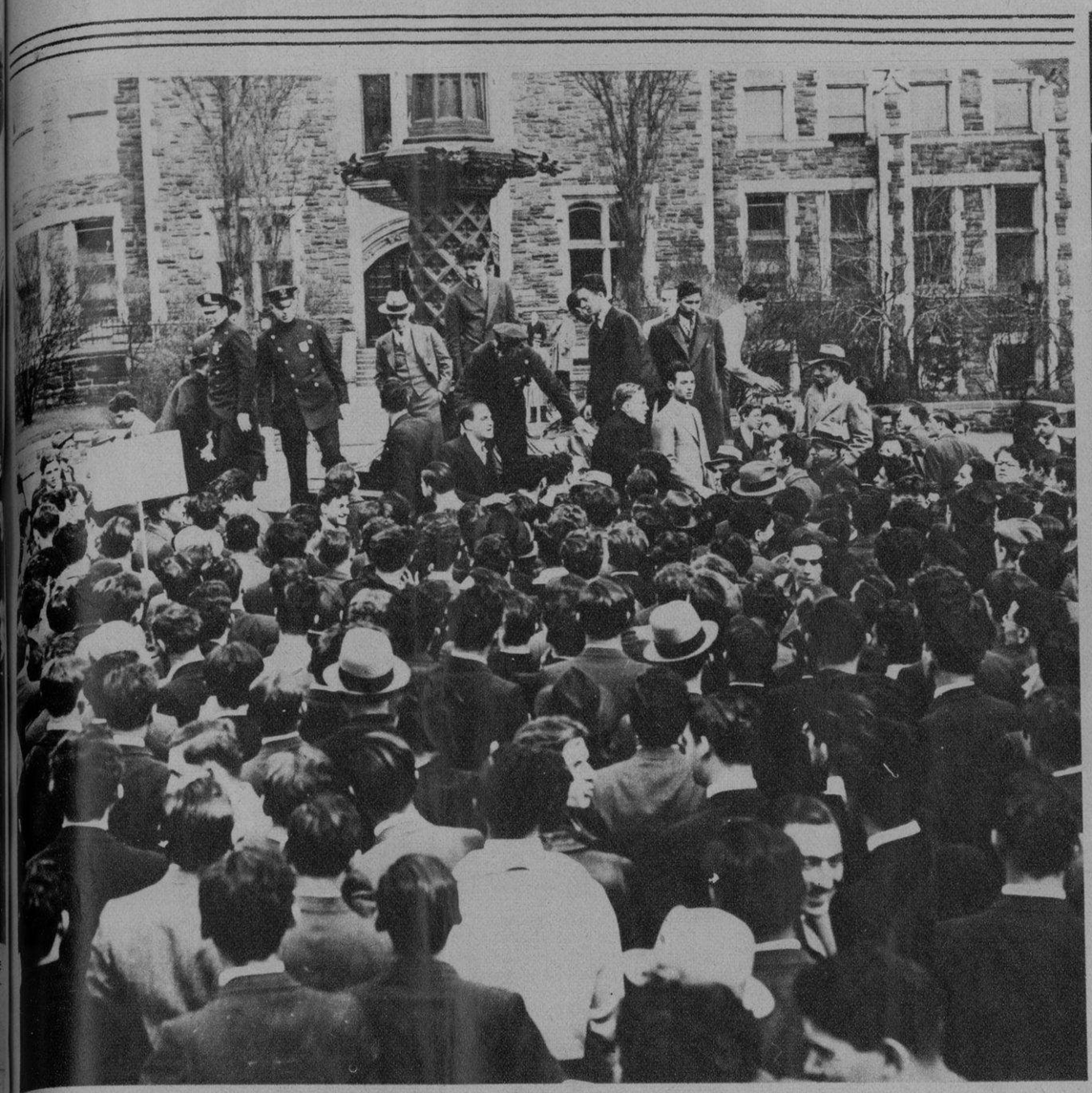

TANGANAS ESTUDIANTILES. Aquí puede ver el lector a la policía niuyorquina persuadiendo a los estudiantes del College de New York, en buenas formas, para que abandonen el lugar y que cada cual siga su camino pacíficamente. Estos jóvenes universitarios, como sus compañeros de Harvard, protestaron públicamente del apresto bélico de que hace alarde el Gobierno de los EE. UU. El grito de estos estudiantes es el de "queremos paz, a toda costa". Sin embargo, la policía utilizó sus "clubs" para disolverlos
(Foto Wide World)

CONTRARIOS A LA GUERRA.—Estudiantes pacifistas de la Universidad de Harvard en número de dos mil, abandonaron las clases a las once de la mañana del 13 de los corrientes e hicieron en los campos de plantel una demostración anti-bélica, mostrándose amigos de la paz y del trabajo. Esta escena fué captada por el lente del fotógrafo cuando un grupo considerable de estudiantes organizaban el mitin frente al edificio de la Biblioteca de la famosa Universidad (Foto Wide World)

PACIFISTAS SE REUNEN.—Hombres y mujeres de la ciudad de New York se reunieron en una de sus plazas públicas para protestar de la guerra. Se les unieron los estudiantes de la Academia de Hunter, quienes se han ido a la huelga por estimar que los EE. UU. están preparando otro conflicto armado a donde llevarán a las juventudes de ese país. La policía, dijo el cable, no dió oportunidades a los reunidos y disolvió la manifestación, no sin dejar heridos a veinte de los manifestantes
(Foto Wide World)

ENORME MASA ESTUDIANTIL.—Estudiantes de la Universidad de Brooklyn, de la de Long Island y del Seth Low Junior College, se unieron para protestar airadamente contra los preparativos guerreros que hace el mundo y por los aprestos bélicos que realizan los EE. UU. En la foto mostramos a los estudiantes pertenecientes a los tres planteles citados frente al edificio del Brooklyn Borough Hall (Foto Wide World)

PARA DISOLVER MOTINES.—Una nueva arma para dar fin con los motines callejeros ha sido puesta en práctica por la policía de la ciudad de New York. Se llama el "humo de Duncan", por haber sido un tal Mr. Duncan quien inventó esta defensa de la policía contra las multitudes ensoberbecidas. Este gas tiene la particularidad de ser muy espeso, de tal manera que los manifestantes, por ejemplo, al ser envueltos por él no se ven entre sí, y naturalmente comienza lo que se dice en Cuba un "dale al que no te da", que espontáneamente da fin con la manifestación mejor organizada (Foto Wide World)

ESCENAS DE LA HUELGA EN GERMANTOWN.—En esta industriosa ciudad del Estado de Pennsylvania se registraron serios motines entre la policía y los obreros de varias fábricas de tejidos. Los líders del movimiento iniciaron los disturbios lanzando pedradas a los obreros que querían ir al trabajo. La policía disolvió a los huelguistas y los que quisieron trabajar, el 80 por 100 de la población fabril de Germantown, lograron su objeto (Foto Wide World)

I.E.C.D. 2016

MUSELINA INGLESA "PETRONIO" Selecto entre lo selecto. Pídala a su SASTRE
Sobrinos de Nazábal
Importadores de Paños
MURALLA 70

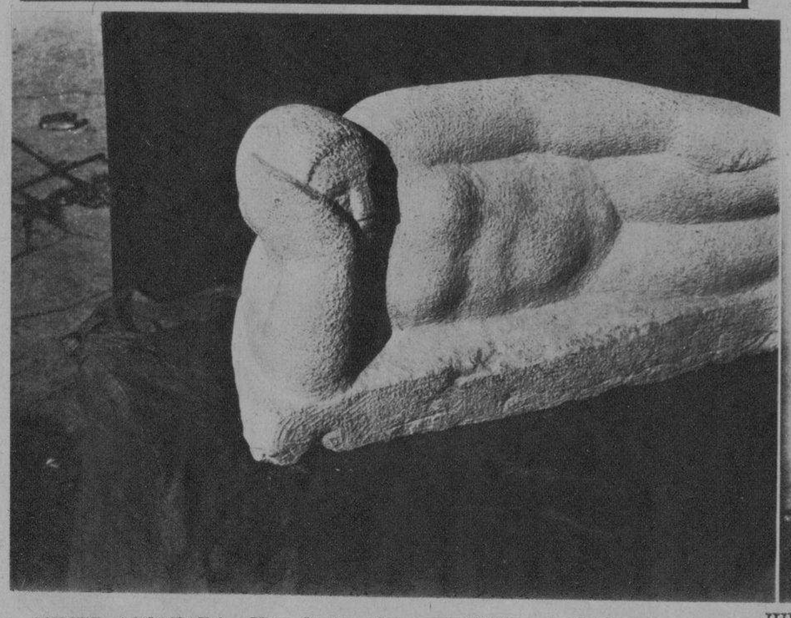

MUJER ACOSTADA.—Una de las obras escultóricas de Julio Girona, que fué mejor acogida por la crítica. Girona está exponiendo sus obras en el Colegio de Arquitectos de esta ciudad, en Infanta 25 (Foto Bravo)

JULIO GIRONA.—El joven y notable escultor cubano que acaba de obtener un gran éxito al exhibir una serie de esculturas en los salones del Colegio de Arquitectos de esta capital (Foto Vigos)

EQUIPO DE FUTBOL "Deportivo Centro Nuevo", de Surgidero de Batabanó, que el pasado domingo jugó en ese lugar con el club Deportivo P. Fernández, de la Habana, resultando el match un empate a cero (Foto D. M.)

LAS CUATRO HERMANITAS.—He aquí, vestidas con trajes de las postrimerías o principio de siglo, a estas encantadoras señoritas, empleadas del Teatro Nacional, como "Las cuatro hermanitas", film que se está exhibiendo en ese lugar con gran éxito de público (Foto T. y G.)

SENSIBLE FALLECIMENTO.—El señor Servando Pedraja, durante muchos años agente del DIARIO DE LA MARINA en la ciudad de Camagüey, falleció recientemente en dicha población. El sepelio del señor Pedraja constituyó una verdadera manifestación de duelo (Foto D. M.)

EL CLUB DEPORTIVO P. Fernández se fué se excursión recientemente al Surgidero de Batabanó, en donde celebró un match con el equipo local, y más tarde se celebró también un banquete en el "roof" del Hotel Cervantes y un baile en los salones de la Colonia Española. Aquí aparece un grupo de las muchas personas que participaron de tan agradable fiesta (Foto D. M.)

LOS NUEVOS GRADUADOS ofrecieron una comida al doctor Juan B. Kourí, notable médico cubano. En esta foto aparecen junto al distinguido galeno—que aparece sentado — los doctores Gutiérrez, Respall, Aedo, Sáinz Martero, Sánchez y Martínez Caballero, quienes recientemente recibieron sus títulos de doctores en Medicina en la Universidad de la Habana (Foto Patiño)

LA INSTANTANEA DE LA SUERTE

ALMUERZO-HOMENAJE a nuestro Corresponsal en Santiago de Cuba, Sr. Alberto García Torres, en el restaurant "El Sol", ofrecido por periodistas y amigos con motivo de su onomástico (Foto Moisés)

ESTA LINDA SEÑORITA fué la agraciada de hoy con el obsequio que todos los días hace a las lectoras del Rotograbado del DIARIO DE LA MARINA la REAL SILK. Ella estaba paseando por una de las aceras de la Habana cuando fué sorprendida por la lente de nuestro fotógrafo. Puede ir a la Real Silk, llevando este retrato, donde será obsequiada. La Real Silk está en la Plaza de Albear (Foto Vigos)

M.E.C.D. 2016